ISSN 2080-2463

KURIER ZAWIERCIAŃSKI

Nr 37 13.09.24- 19.09.2024
cena 4,99zł (w tym 5% VAT)
3600 egz. +296 prenumerata cyfrowa

TYGODNIK POWIATOWY: ZAWIERCIE, ŁAZY, PORĘBA, KROCZYCE, WŁODOWICE, IRZĄDZE, PILICA, SZCZEKOCINY, ŻARNOWIEC, OGRODZIENIEC

AŻ 50 USTEREK ZGŁOSILI STRAŻACY OSP SKARŻYCE! MIASTO ANALIZUJE STAN BUDYNKÓW

Mieszkania- jakie są zasoby miasta Zawiercia? Raport na ten temat przyjęli radni Zawiercia 28 sierpnia. I wydawało się, że nie będzie żadnej gorącej dyskusji na ten temat. Ale głos zabrała Przewodnicząca Rady Miasta Zawiercie Ewa Mićka. Okazuje się, ze mamy w Zawierciu, w budynkach komunalnych problem zarówno z usterkami w remizach, kamienicach. Mieszkańcy kamienic narzekają też na to, że sika się im po klatkach schodowych. Czy to nie efekt likwidacji kilka lat temu szaletów miejskich? Problem braku toalet publicznych w mieście jest zresztą dużo głębszy. W ostatnich latach powstało kilka centrów handlowych i rzekomo „nowoczesnych" dyskontów. W żadnym z tych obiektów nie ma toalety dla klientów. Brak toalet w „Bramie na Jurze" jak dumnie lubią nazywać miasto jego kolejni włodarze, to wstydliwy problem, któremu wkrótce poświęcimy więcej miejsca.

Sesja radnych miejskich 28 czerwca zaczęła się od dyskusji na temat usterek i awarii w mieszkaniowych i użytkowych zasobach miasta.

Ewa Mićka: Prosiłam o wykaz usterek zgłaszanych przez mieszkańców. Zgłosili 128 usterek, w tym są usterki zgłaszane w budynkach OSP. Najwięcej, bo 50 usterek dotyczy OSP Skarżyce. Najwięcej usterek dotyczy nieszczelności instalacji gazowej i kominowej kamienic na ulicy Marszałkowskiej. To poważne usterki, czy są naprawione?

Dyrektor ZGM Zawiercie Augusyt Hejnosz: -To są usterki usuwane na bieżąco.

Ewa Mićka: - Są też usterki w budynkach, które były termomodernizowane, a kończy się za rok gwarancja. Co z tymi budynkami?

-To budynki, którymi nie administruję -mówi dyrektor ZGM.

Ewa Mićka: -A ten budynek przy Marszałkowskiej, gdzie jest najwięcej zgłoszonych usterek Remiza OSP Skarżycie.

ZGM: -W mojej ocenie zostały te usterki usunięte.

Justyna Wesołowska: -Wg tego, co mi mówili strażacy, nie wszystkie usterki były usunięte. Gołym okiem, wizualnie widać, że nie jest idealnie. Jak tego nie przypilnujemy, to tynk odpadnie. Przy mrozie -20 wykonawca układał styropian, robiąc jakieś namioty. Niech się wykonawca wywiąże w z gwarancji.

ZGM: -Wykonawcy naliczona była kara umowna, a czas gwarancji jest jeszcze bardzo długi. Ale też nie wszystkie niedociągnięcia są efektem pracy wykonawcy. Prace termomodernizacyjne nie dotyczyły całego budynku.

Paweł Kaziród, wiceprezydent Zawiercia: -Byłem tam przy OSP. Większość usterek została usunięta. Wiele prac wykonanych nie była z tego projektu, więc nie możemy tym obciążać wykonawcy.

W dyskusję włączyła się **Anna Nemś**, Prezydent Zawiercia. Ale chyba nie udało nam się zrozumieć, co chciała powiedzieć. Cytat nie jest dosłowny w 100%, tyle zdążyliśmy zanotować: *„-Było więcej rozmów, poprosiłam panią Fabisiak w kwestii rozmów… Obeszłam ten obiekt, i zobaczyłam. I nie chciałabym wrażenia, że jest sypiący się. On jest piękny. Gwarancja bezdyskusyjna. Przeglądaliśmy listę pana gospodarza: to jeszcze, to jeszcze.*"

Ktoś z Czytelników zrozumiał, co mówi pani Prezydent Miasta?

Ewa Mićka odwrotnie do Prezydent Miasta, krótko o konkretnie: -Bardzo dobrze, czyli to to było w ramach gwarancji będzie zrobione.

Ewa Mićka: -Mieszkanka pisze o 3 Maja 45. Zniknął płot po remoncie kamienicy. Osoby przy kamienicy korzystają z niej jak z toalety, a bezdomni śpią na strychach i klatkach. Jest też pleśń i grzyb. Zapach nieprzyjemny, a farba odchodzi ze ścian.

ZGM: -Na tyłach tego budynku prowadzone są prace. Co do bezdomnych, trochę mnie to zdziwiło, są tam domofony i nowe drzwi.

Zły stan lodowiska: **Anna Nemś** mówi że nie nadaje się do użytkowania

Radni poruszyli stan lodowiska przy ul. Wierzbowej. Jest on zły, a zdaniem Prezydent Miasta obiekt nie nadaje się do użytkowania.

dok. na str. 2

eprasa.pl bdd257f78f

AŻ 50 USTEREK ZGŁOSILI STRAŻACY OSP SKARŻYCE!

MIASTO ANALIZUJE STAN BUDYNKÓW

dok. ze str. 1

Jego modernizacja i budowa zadaszenia kosztowałyby miasto 2,8 mln zł. Miasto nie na takich środków.

-Stan lodowiska przy ul. Wierzbowej jest taki, że nie nadaje się do użytkowana. Ale mówię jasno, że nie jesteśmy w stanie zrobić wszystkich inwestycji -mówiła Anna Nemś.

Zbigniew Kaziród: -Koszt budowy zadaszenia lodowiska to ok. 2,8 mln zł.

Michał Myszkowski: - Mam prośbę do Prezydent Anny Nemś. Ile osób pracowało w UM Zawiercie gdy Łukasz Konarski obejmował prezydenturę, a ile gdy odchodził? (radni nie otrzymali odpowiedzi od razu na to pytanie)

Paulina Pietras: -Mam złe informacje o stanie boiska, jego murawy na stadionie. Murawa podobno jest zaniedbana.

Dyrektor OSIR: -Boisko jest podlewane, czasem też wieczorem przez strażaków. Stan całości jest słaby. Dbanie o murawę to nie tylko podlewanie. Zabiegi pielęgnacyjne były albo bardzo ograniczone, lub wcale nie wykonywane. Będziemy to robić, wdrażać. Dbanie o murawę to proces całoroczny, areacja, rekultywacja. Nie były robione przez 3 lata. Ale będą robione na pewno.

Zbigniew Kaziród: -Bezsensowne lanie wody nie przyniesie skutków pozytywnych. A koszty wody też są ogromne.

Katarzyna Sychowicz, dyrektor Zespołu Ekononiczno- Administracyjnego Szkół i Przedszkoli w Zawierciu: -3 boiska są w zarządzie dyrektorów szkół, i dyrektorzy starają się boska Orlik utrzymać w dobrym stanie. Ale będziemy ustalać priorytety. Mamy np. cieknący dach i rury, ale i boiska do utrzymania.

Justyna Wesołowska: -Ja dziękuję w imieniu mieszkańców Łośnic za sprawne zamontowanie wiaty przystankowej.

Anna Nemś: -Ulica Brzozowa dostała dofinansowanie na przebudowę, jeszcze w tym roku powinna być zrobiona.

Paulina Pietras: -Obwodnica przy SAG. Chodnik jest zachwaszczony, brudny. A jest używany też do jazdy na rolkach. Wczoraj można było odczuć nieprzyjemny zapach, skąd pochodzi Rozmawiałam z prezesem

Wszystko jedno czy rządzi Konarski czy Nemś. Miasto na FB „Prezydent Zawiercia" jakieś zupełnie inne, niż w rzeczywistości

ZGK, twierdzi, że nie od nich.

Anna Nemś: -Szukamy ze Strażą Miejską źródła tego odoru. Jeszcze nie znamy źródła. Może to odór z rozwożenia gnojowicy, ale nie mamy potwierdzenia.

relacjonował: JotM

Już od dawna mieszkańcy Zawiercia prosili nas, aby poruszyć temat braku toalet publiczncych w mieście. Łukaszowi Konarskiemu przypisuje się zamknięcie szaletu przy wiadukcie. Przez ostatnie lata powstały w mieście dwie galerie handlowe i kilka „nowoczesnych" w mniemaniu właścicieli dyskontów. Wszystko bez toalet dla klientów.

KURIER ZAWIERCIAŃSKI
TYGODNIK POWIATOWY: ZAWIERCIE, ŁAZY, PORĘBA, KROCZYCE, WŁODOWICE, IRZĄDZE, PILICA, SZCZEKOCINY, ŻARNOWIEC, OGRODZIENIEC
www.kurierzawiercianski.pl

Redakcja: 42-300 Myszków, ul. Sikorskiego 53/3, tel **+48 536 334 438** redakcja@myszpress.pl
Wydawca: „MyszPress" s.c. **Redaktor Naczelny:** Jarosław Mazanek jaroslaw.mazanek@myszpress.pl **tel. 602 514 030**
Zespół redakcyjny: Tomasz Urbański (sport), Antoni Starowicz (ekspert podatkowy), Zdzisława Moskwińska (New York), Damian Liszczyk, Piotr Suszek, Czesław Orliński, Sebastian Michalak, Michalina Skwara, Janusz Strzelczyk.
REDAKCJA I BIURO OGŁOSZEŃ: 42-300 Myszków ul. Sikorskiego 53/3 redakcja@myszpress.pl gazetamyszkowska@pro.onet.pl
Jak pracujemy: Pn-Wt 9^{00}-15^{00} SRODA 9^{00}-16^{00} CZWARTEK 9^{00}-12^{00} PIĄTEK nieczynne
Reklama: Sylwia Mazanek sylwia.mazanek@myszpress.pl tel. 602 398 386 Nr konta do wpłat: MyszPress s.c. 88 1050 1168 1000 0022 0158 3701
Druk: POLSKA PRESS Sp. z o.o. Oddział Poligrafia Drukarnia Sosnowiec Materiałów niezamówionych redakcja nie zwraca. Zaznaczamy sobie prawo skracania listów i tekstów nadesłanych. Za treść ogłoszeń i reklam redakcja nie odpowiada.

eprasa.pl bdd257f78f

Czasem 2=1. Gazeta Myszkowska łączy się z Kurierem Zawierciańskim. Czy połączą się też dwa powiaty?

Gazeta Myszkowska która powstała w 1993 roku od pierwszego numeru miała nadtytuł „Tygodnik Powiatowy". Przewidzieliśmy, że będzie reforma samorządowa, choć powiaty i samorządowe województwa powstały dopiero 1 stycznia 1999r. Nie przewidzieliśmy jednak, że będzie to zrobione źle, i powstaną też powiaty zbyt małe, niewydolne, jak Powiat Myszkowski łączący tylko 5 gmin. Kto pamięta tamte czasy to wie, że były dyskusje o utworzeniu powiatu jeszcze razem z gminami Lelów, Przyrów, Włodowice, a nawet Olsztyn. Nie powstałby wtedy wcale Powiat Częstochowski, jako obwarzanek gmin wokół Częstochowy, gmin często nie mających ze sobą nic wspólnego.

TYGODNIK Gazeta Myszkowska Kurier Zawierciański .PL

Powstały obok siebie powiaty Zawierciański i Myszkowski, a w tym drugim nasze wydawnictwo uruchomiło w 2009 roku drugi tygodnik Kurier Zawierciański, który istniał i rozwijał się niezależnie od Gazety Myszkowskiej.

Ale świat wokół nas się zmienia, i my nie stoimy w miejscu. Powstały i rozwijają się nasze dwa portale:

gazetamyszkowska.pl
kurierzawierciański.pl

Oba razem notują miesięcznie już prawie 100.000 UU (Unikalnych Użytkowników) i niemal 350 tys. odsłon.

Gazeta Myszkowska i Kurier Zawierciański są też dostępne w prenumeracie elektronicznej na eprasa.pl

Epidemia Covid-19 wywołała dużo znam w życiu każdego z nas, zmieniały się też nasze tygodniki. Zmieniał się rynek pracy i przyzwyczajenia Czytelników. Druga epidemia to rządy PIS, które w ogromnym stopniu wpłynęły na zniszczenie prasy drukowanej. Rządzący chcieli mieć własne media (przejęcie Polska Press przez Orlen, przejęcie Ruchu). Efekt jest taki, że Orlenowskie media niemal przestały istnieć, zniknęły niemal ostatnie kioski Ruch. Na szczęście nasze tygodniki zaczęły pojawiać się w dyskontach. A my stawialiśmy coraz bardziej na równowagę dwóch nóg:

-tygodniki papierowe: Gazeta Myszkowska, Kurier Zawierciański
-portale: gazetamyszkowska.pl kurierzawierciański.pl

Ciosem dla gazet papierowych była inflacja i polityka PiS, bo choć inflacja sięgała 10% to koszty druku wzrosły po 100%. To dlatego nasze tygodniki zaczęły kosztować 4,99, choć nawet na cena nie pokrywa kosztów. Szukaliśmy więc oszczędności. Pierwszą była integracja części gazet. Wspólny stał się dział się sport (który przecież łączy!), część publicystyki. I od 2 lat 80% Gazety Myszkowskiej i Kuriera Zawierciańskiego jest identyczna. Czasem tylko wineta naszego tygodnika różni obie gazety, gdy na stronie 1,2 trafi się ten sam artykuł. Gdy uznamy, że temat „na jedynkę" jest ważny dla mieszkańców zarówno z Myszkowa, Niegowy, jak i z Zawiercia czy Ogrodzieńca.

Więcej. Coraz częściej pisząc np. o sprawach służby zdrowia (dwa szpitale powiatowe) pokazujemy jak ich funkcjonowanie się uzupełnia.

W Polskiej polityce nieśmiało pojawiają się głosy, że powinny się łączyć szpitale powiatowe, już powstała komunikacja łącząca powiaty myszkowski i zawierciański. O potrzebie łączenia się szpitali mówi Ministerka Zdrowia Izabela Leszczyna, Częstochowianka. Nieśmiałe i nieudane, po podszyte nepotyzmem lub po prostu złodziejstwem próby współpracy między powiatami w zakresie służby zdrowia już były, choć kończyły się katastrofą. Samorządowcom z PiS (Myszków, Zawiercie) zabrakło wiedzy, umiejętności, przyzwoitości. W Zawierciu mieliśmy też przy okazji wyborów samorządowych skandal, który nazwaliśmy Powiatowym Zamachem Stanu, gdy rządzący szpitalem, po części za jego pieniądze, chcieli sobie wybrać radnych, starostę, wicestarostę. Nie udało się. Demokracja się obroniła. Choć jak na razie również autorzy tych pomysłów zachowali posady.

Ale zacząłem artykuł od tego, że potrzebne są zmiany, a świat wokół nas zmienia się nieuchronnie. W roku 1993 gdy tworzyłem Gazetę Myszkowską internet prawie nie istniał, gdy w 2009 roku powstał Kurier Zawierciański rynek mediów elektronicznych był we wstępnej fazie rozwoju. Dziś sytuacja jest zupełnie inna i to nasze coraz silniejsze portale podczas wyborów samorządowych, oprócz wydań papierowych mogły odegrać ważną rolę. Pokazywaliśmy kto się w rządzeniu skompromitował (Zawiercie- Łukasz Konarski), gdzie pretendent gorszy od nie zawsze idealnego obecnego burmistrza. Narobiliśmy sobie wielu wrogów, i niewielu przyjaciół. Ale nigdy robiąc tygodnik i portale nie było naszym celem podlizywać się rządzącym. Zawsze chodzi nam o Czytelników, mieszkańców.

Decyzja, którą ogłaszamy dzisiaj, dorastała w nas od dawna: od przyszłego wydania Gazeta Myszkowska i Kurier Zawierciański zyskają jedną wspólną winetę i będą identyczne. Dla nas to niemała oszczędność w kosztach druku, co pozwoli uprościć produkcję i obniżyć koszty, tym samym odsuwając widmo kolejnych podwyżek ceny.

Zyskają reklamodawcy. Za niższą cenę zaoferujemy reklamę na rynkach dwóch powiatów.

Co zyskają Czytelnicy? Będziemy się starać tak redagować artykuły, aby np. pisząc o Zawierciu, było to pouczające również dla mieszkańców Myszkowa. I odwrotnie. Bo samorządy nie działają w próżni. Coraz bardziej oba powiaty łączy komunikacja i służba zdrowia.

I co najważniejsze, jak w 1993 roku dodaliśmy nadtytuł „Tygodnik Powiatowy", tak teraz chcemy zacząć, a nawet wymusić dyskusję o sensowności połączenia dwóch sąsiednich powiatów. Zawiercie i Myszków łączy coraz więcej. Jak piszemy o absurdach budowy Strefy Aktywności Gospodarczej w Zawierciu, na Marciszowie, która zamiast dać rozwój dzielnicy, zniszczyła mieszkańcom życie, to burmistrz Myszkowa zaraz się zastanawia, jak nie popełnić błędów szalonego rozwoju, bo Rada Miasta Myszkowa niedawno utworzyła strefę przy obwodnicy Myszkowa, w stronę Zawiercia. 38 hektarów. Gdy starosta Dors (PIS, już nie rządzi) dogadywał się z Kołodziejczykiem z PiS w Myszkowie (niestety utrzymał władzę) nad dzieleniem łupów w służbie zdrowia (deal: „Nasza ortopedia, wasza ginekologia") krytykowaliśmy nie sam pomysł, tylko patologiczne zasady tego dealu. Efekt? Szpital w Myszkowie stanął na skaju upadku i gdyby prokuratura była nie pisowska, to dawno wiele afer powinno się zakończyć zarzutami karnymi.

Już po wyborach samorządowych w 2024 roku, które w Zawierciu PIS sromotnie przegrał, padły nieśmiałe głosy, żeby Zawiercie (powiat) wzięło szpital od nieudacznika Kołodziejczyka. On sam miał to proponować.

My idziemy dalej. Łączymy oba nasze tygodniki w jeden i będziemy od tej chwili pokazywać mieszkańcom obu powiatów, że nas coraz więcej łączy, więc może warto połączyć powiaty? Powstałby Powiat Zawierciańsko-Myszkowski, a statut nowego, silniejszego powiatu mógłby jasno precyzować jaki ma być podział kluczowych stanowisk: jeżeli starosta z Zawiercia, to jeden wicestarosta z Myszkowa a drugi i trzeci z kolejnych mniejszych gmin połączonych powiatów. Co sądzicie o tych propozycjach?

Jarosław Mazanek
redaktor naczelny tygodników:
Gazeta Myszkowska
Kurier Zawierciański

Wojewódzkie eliminacje ogólnopolskiego konkursu „Dzielnicowy roku" 2024

Pierwsze miejsce i tytuł najlepszego dzielnicowego w województwie śląskim zdobył mł. asp. Andrzej Mika z Komendy Powiatowej Policji w Wodzisławiu Śląskim, na drugim miejscu uplasował się asp. sztab. Adam Dziuk z Komendy Powiatowej Policji w Myszkowie. Najlepszym kierownikiem dzielnicowych został natomiast asp. sztab. Grzegorz Krajewski z Komendy Powiatowej Policji w Wodzisławiu Śląskim, na drugim miejscu znalazł się zawierciański policjant - aspirant Bartłomiej Krzyżowski.

Organizatorem zawodów był Wydział Prewencji Komendy Wojewódzkiej Policji w Katowicach, a zmagania zawodników oceniali mundurowi z prewencji, instruktorzy strzelań policyjnych oraz policyjni psychologowie. Głównym sędzią zawodów była mł. insp. Katarzyna Wesołowska - Naczelnik Wydziału Prewencji Komendy Wojewódzkiej Policji w Katowicach.

Pierwszego dnia uczestnicy musieli wykazać się umiejętnościami praktycznymi podczas specjalnie zaaranżowanych scenek. Zadaniem dzielnicowego było przyjęcie interesanta, który zgłosił się do policjanta pierwszego kontaktu ze swoimi problemami. Po jego wysłuchaniu mundurowy ma podjąć stosowne w ramach swoich kompetencji działania i zaoferować zgłaszającemu odpowiedni tryb postępowania.

Szczególnie istotne były m.in. aspekty komunikacji werbalnej i niewerbalnej, stworzenie przyjaznej atmosfery dla osoby zgłaszającej i wskazanie możliwych rozwiązań zgodnie z kompetencjami Policji. Drugim wyzwaniem tego dnia był sprawdzian umiejętności strzeleckich. Ta część konkursu wymagała od mundurowych nie tylko celnego oka. Ważne było również odpowiednie zachowanie bezpośrednio przed, jak i po zakończeniu strzelania, a także przyjęta postawa strzelecka. A wszystko to pod czujnym okiem policyjnych instruktorów strzelania z Wydziału Doboru i Szkolenia KWP w Katowicach.

Drugiego dnia wszyscy musieli zmierzyć się z testem z ogólnej wiedzy policyjnej, ze szczególnym uwzględnieniem służby dzielnicowego i kierowaniem rewirem dzielnicowych przez przełożonego.

Klasyfikacja końcowa konkursu:

Najlepszy dzielnicowy:

I miejsce - mł. asp. Andrzej Mika z Komendy Powiatowej Policji w Wodzisławiu Śląskim

II miejsce – asp. sztab. Adam Dziuk z Komendy Powiatowej Policji w Myszkowie

III miejsce – sierż. sztab. Łukasz Dymek z Komendy Miejskiej Policji w Mysłowicach

Najlepszy kierownik rewiru dzielnicowych:

I miejsce - asp. sztab. Grzegorz Krajewski z Komendy Powiatowej Policji w Wodzisławiu Śląskim

II miejsce - asp. Bartłomiej Krzyżowski z Komendy Powiatowej Policji w Zawierciu

III miejsce - asp. sztab. Sławomir Lindert z Komendy Miejskiej Policji w Bielsku-Białej

Zdobywcy dwóch pierwszych miejsc wśród dzielnicowych i najlepszy kierownik rewiru, będą reprezentowali śląski garnizon w ogólnopolskim finale konkursu, objętym honorowym patronatem Ministra Spraw Wewnętrznych i Administracji, który odbędzie się w dniach od 22 do 25 października w Szkole Policji w Katowicach. (opr. red) zd. KPP Myszków KPP Zawiercie

eprasa.pl bdd257f78f

Specjalna nagroda dla rolników z Dyniowego Pola w Przybynowie

(Żarki) Specjalna nagroda Burmistrza Miasta i Gminy Żarki Adama Zamory trafiła do Dagmary i Huberta Makowskich z Przybynowa za Dyniowe Pole. Koła gospodyń wiejskich z Kotowic, Przybynowa, Wysokiej Lelowskiej i Zaborza wspólnie z samorządowcami reprezentowali Gminę Żarki na powiatowym święcie plonów. Przepiękny wieniec z KGW Przybynów został przekazany burmistrzowi Żarek.

Msza dożynkowa, korowód, przekazanie tegorocznego chleba i wieńcy to stałe elementy programu. Od kilku lat w trakcie Dożynek Powiatowych wyróżniającym się rolnikom jest przekazywana nagroda Burmistrza Miasta i Gminy Żarki. Tym razem doceniono wysiłek Dagmary i Huberta Makowskich z Przybynowa, którzy prowadzą wspólnie Dyniowe Pole. Małżeństwo prowadzi gospodarstwo rolne specjalizujące się w uprawi dyni i lawendy.

W gospodarstwie wytwarzane są hydrolaty lawendowe - woda lawendowa, olejki eteryczne, woreczki lawendowe. W sezonie sprzedawane są świeże i suszone bukiety. Hydrolat - działa antybakteryjnie, przeciwzapalnie, łagodzi podrażnienia, uspokaja, odstrasza insekty. Olejek eteryczny – uspokaja i wycisza ma działanie antydepresyjne, przeciwzapalne, antybakteryjne, przeciwbólowe. Jesienią królują dynie. Uprawianych jest tutaj ponad 100 odmian jadalnych i ozdobnych. Wśród nich i nietypowe, jak dla Polski - tykwy, czyli dynie afrykańskie, z których po wysuszeniu można zrobić instrumenty perkusyjne, miski, lampy, karmniki dla ptaków. (red) zd. UGiM Żarki

BURMISTRZ PORĘBY: PODWYŻKI PODATKÓW I OPŁAT ZA ŚMIECI NIEZBĘDNE

Na III Sesji Rady Miasta Poręba (26 sierpnia) była obecna senatorka Beata Małecka-Libera, którą burmistrza Poręby Ryszard Spyra nazwał "naszą orędowniczką w senacie", gdyż pomaga miastu w pozyskiwaniu środków na kolejne cele, a przede wszystkim nie zapomina przy tym o swoich wyborcach. Senatorka przyjęła z na swoje ręce kwiaty, jako dowód wdzięczności od władz Poręby, a w swoim przemówieniu podkreśliła wzrastającą rolę samorządów oraz możliwość uzyskania kolejnych dotacji na inwestycje. Beata Małecka- Libera jest senatorką wybraną z listy Koalicji Obywatelskiej, mieszkanką Dąbrowy Górniczej. Będąc na sesji, zwiedziła remontowaną salę Miejskiego Ośrodka Kultury, na który to remont jak mówił burmistrz, środki pomagała pozyskać.

Na koniec sesji burmistrz wystąpił z garścią informacji, które z pewnością niejednego Porebianina zaniepokoją. Zdaniem Ryszarda Spyry nieuchronne jest podniesienie opłat za śmieci i lokalnych podatków.

Plac imienia Zdzisława Kluźniaka, historyka, opiekuna Wieży Gichtowej

22 lipca zmarł Zdzisław Kluźniak – historyk, pasjonat historii lokalnej i jeden z opiekunów zabytkowej Wieży Gichtowej. W celu upamiętnienia tej ważnej dla Poręby osoby oraz w celu symbolicznego rodzaju wdzięczności za poświęcenie oraz pracę na rzecz miasta, radni z Klubu Pozytywna Inicjatywa złożyli na sesji projekt uchwały, nadającej imię Zdzisława Kluźniaka terenowi położonemu przy ulicy Fabrycznej w Porębie.

-Zdzisław Kluźniak był postacią, która na stałe wpisała się w historię Poręby jako wielki pasjonat lokalnej historii, społecznik i opiekun najważniejszego zabytku miasta, Wieży Gichtowej z 1798 roku. Jego niezwykle zaangażowane w ochronę dziedzictwa kulturowego i bezinteresowna praca na rzecz społeczności lokalnej zasługują na szczególne uznanie i upamiętnienie. Pan Kluźniak przez wiele lat pełnił funkcję opiekuna wieży Gichtowej, starając się nie tylko zachować jej historyczną wartość, ale także popularyzować wiedzę na jej temat wśród mieszkańców Poręby oraz odwiedzających miasto turystów. Jego działania przyczyniły się do wzrostu świadomości historycznej wśród społeczności lokalnej oraz promowania zabytków miasta na szerzą skalę. Jako aktywny członek Klubu Pasjonatów Historii Lokalnej, Zdzisław Kluźniak inicjował liczne projekty patriotyczne i kulturalne, angażują młodsze pokolenia w odkrywanie historii miasta. Jego praca wolontariacka niejednokrotnie realizowana z własnego czasu i zasobów była wyrazem jego głębokiej miłości do Poręby oraz poczucia odpowiedzialności za jej przyszłość -mówiła radna Lucyna Dziechciarz. Radni oczywiście przyjęli uchwałę, która teraz będzie musiała przejść przez konsultację społeczną, a później zostanie po raz kolejny procedowana.

Niwczanie gorsi?

Gdy burmistrz przedstawiał swoje sprawozdanie z pracy międzysesyjnej, radny Jarosław Machura zainteresował się spotkaniem, jakie miało miejsce 26 czerwca z mieszkańcami ul. Akacjowej i Zakładowej oraz burmistrzem Ryszardem Spyrą. Burmistrz odpowiedział, że w trakcie wizji lokalnej poruszył z mieszkańcami posesji znajdujących się na rogu tych ulic, kwestię podpięcia ich posesji do instalacji odwadniającej plac - do miejskiej sieci kanalizacji deszczowej, na co mieszkańcy ci uzyskali zgodę.

-To podobna sytuacja była w Niwkach i tam zgoda nie została wyrażona. Nie wiem dlaczego tak jest -skomentował radny Jarosław Machura. Co na to burmistrz?

Ten poprosił o spokój i nie komentowanie takich działań w ten sposób, gdyż procedura podpięcia deszczówki z działek do kanalizacji deszczowej „opiera się na wielu szczegółach i nie zawsze decyzja w tej sprawie będzie pozytywna". Wyraził również nadzieję, że decyzja z jaką spotkali się mieszkańcy Niwek, była podjęta zgodnie z odpowiednimi procedurami i poprosił również, aby nie insynuować, że mieszkańcy tej części miasta zostali nierówno i niesprawiedliwie potraktowani.

Tu warto dodać nieco teorii prawnej: co do zasady, podłączenie deszczówki z działek, bez zgody miejscowych wodociągów, jest zabronione i może skutkować karą nałożoną na właściciela działki. Akcję sprawdzania takich nielegalnych podłączeń zapowiadają np. wodociągi z Myszkowa, gminna spółka ZWIK Myszków. Zdarza się, że podłączenie wód opadowych z działki jest możliwe, ale tylko za zgodą administratora kanalizacji deszczowej i wiąże się to z ponoszeniem opłat za zrzut wód opadowych.

Filia Miejskiej Biblioteki Publicznej w Niwkach otwarta

W trakcie sesji burmistrz Ryszard Spyra informował o otwarciu nowo wyremontowanego pomieszczenia w filii Miejskiej Biblioteki Publicznej w Niwkach. Przygotowanie filii biblioteki, które nazwano "Przyjazny Zakątek", kosztowało gminę niemal 90 tys zł. Za te pieniądze powstała sala komputerowa z rzutnikiem, aneks kuchenny i toaleta.

-Zrównujemy szanse naszych wszystkich dzieci. To koronny tego przykład, że z własnych środków wygospodarowanych przez gminę, został wykonany kapitalny remont -mówił burmistrz Poręby.

Ryszard Spyra zaznaczył, że powierzchnia biblioteki została powiększona o 100% i dzięki temu w budynku znalazła się przestrzeń do rozwoju zainteresowań najmłodszych, jak i miejsce dla spotkań Koła Gospodyń Wiejskich „Niwczanki".

-Bo chcę mieć wizerunek włodarza słownego, który realizuje swoje postanowienia -dodawał Ryszard Spyra.

eprasa.pl bdd257f78f

Zaśmiecona Poręba, doposażenie placu zabaw i stado dzików

Radna Wioletta Drabek poruszyła temat nieporządku, jaki jej zdaniem panuje na ulicach miasta:

-*Największy problem mają mieszkańcy przy tzw. skrócie przy stacji benzynowej. Tam są takie schodki i tam młodzież się zbiera i zostawia po sobie śmieci. Mieszkańcy mówią, że czują się jakby mieszkali na wysypisku. Mam nadzieję, że może jeden koszt tam stanie czy zostanie tam zainstalowany.*

Czy faktycznie mieszkańcy tej części Poręby doczekają się porządku? Z odpowiedzi na interpelację radnej, dowiadujemy się, że tak. Władze miasta przewidują montaż jednego kosza na śmieci na końcu ul. Wolności. Kiedy? To już czas pokaże…

Kolejno radna zaproponowała rozbudowę placu zabaw przy ul. Wolności, a także utworzenie przy niej siłowni na świeżym powietrzu. "Nie każdy ma dostęp do siłowni, która jest przy Orliku" -mówiła radna. Niestety, jak dowiadujemy się z odpowiedzi na tą interpelację, mieszkańcy tej części Poręby siłowni pod chmurką się nie doczekają, gdyż władze miasta nie odnotowują takiego zainteresowana wśród Porębian już istniejącymi siłowniami. Utworzenie kolejnej wiązałoby się z kolejnymi kosztami związanymi z m.in. przeglądami. Co jednak powinno cieszyć mieszkających nieopodal placu zabaw przy ul. Nowowiejskiej – burmistrz wskazał, że doposażenie tego obiektu dla dzieci będzie najprawdopodobniej zaplanowane na 2025 r.

Dziki wprowadziły się na stałe?

Kolejna prośba radnej dotyczyła zabezpieczenia posesji przy ul. Wolności 31, na której to na dobre zadomowiło się stado trzydziestu dzików. Zgłaszając już raz ten problem radna Wioletta Drabek spotkała się z odpowiedzą, że jeśli mieszkańcom przeszkadza stan tego budynku, powinni sami posprzątać teren wokół niego. Z odpowiedzi burmistrza dowiedzieliśmy się, że gmina budynku tego zabezpieczeń nie może, ponieważ nie stanowi on własności gminnej. Jedyne co gmina mogła zrobić i zrobiła, to wystosowanie do właściciela posesji pismo z prośbą o jej uporządkowanie.

Nowe chodniki i doświetlenie miejskiego parku?

Radny Tomasz Stefan zaproponował podjęcie przez miasto działań mających na celu zwiększenie wśród społeczności lokalnej wiedzy na temat zdrowotnych skutków zanieczyszczenia powietrza, zwłaszcza obecnie, kiedy sezon grzewczy już niedługo się w pełni rozpocznie. Kolejno wskazał na konieczność wyczyszczenia kanalizacji deszczowej na ul. Dworcowej i Niepodległości.

Burmistrz w odpowiedzi na interpelację stwierdził, że oczyszczenie studzienek kanalizacyjnych, w których zalega woda, zostało już zgłoszone do MPWiK. Kolejno radny Tomasz Stefan wskazał, że warto byłoby zainwestować w budowę chodnika w ciągu ul. Niepodległości i Dworcowej, który pozwoliłby na bezpieczne poruszanie się mieszkańców miasta do dworca PKP. Co na to burmistrz? W odpowiedzi na interpelację radnego czytamy:

"Gmina Poręba nie dysponuje wolnymi środkami finansowymi, które mogłaby przeznaczyć na ten cel", a dalej "...PKP Polskie Linie Kolejowe S.A. wybuduje parking wraz z fragmentem chodnika. Planowany termin zakończenia prac to koniec grudnia 2024 r. Gmina Poręba planuje, aby w kolejnych latach kontynuować budowę chodnika dalej w kierunku przejazdu kolejowego przy ul. Działkowej".

Z kolei radny Marek Wystrychowski wystąpił do gminy o zabezpieczenie środków na budowę oświetlenia w Parku Miejskim, czyli w ciągu pieszo-rowerowym od Biedronki do Zbiornika Poręba I, wzdłuż ul. Wojska Polskiego. Z odpowiedzi na interpelację radnego możemy się dowiedzieć, że gmina planuje na przyszły rok rozpocząć prace projektowe doświetlania tej ścieżki, jednak ich realizacja będzie zależała od sytuacji finansowej gminy oraz od dofinansowań jakie gmina być może w przyszłości pozyska.

KPO nadzieją na dalsze inwestycje. A na razie widmo podwyżek

Pod koniec sesji burmistrz Ryszard Spyra stwierdził, że szansa na szybszą realizację potrzeb Porębian jest w środkach z KPO, gdyż cytując słowa burmistrza "z potrzebami trzeba czekać i być cierpliwym".

-*Druga rzecz, która na nas spoczywa to odpowiedzialność za nasze finanse* -kontynuował dalej burmistrz: -*Taką podstawą do naszego funkcjonowania, naszej stabilności finansowej, jest oczywiście budżet. Podstawą budżetu jest m. in. wysokość podatków i opłat miejscowych. Zatem proszę o przygotowanie naszych mieszkańców, że będzie korekta, będzie zaktualizowania wysokości podatków w tym roku o kolejne kilka procent, które jedynie mają równoważyć inflację. Nie ma mowy o jakimś drastycznym podniesieniu podatków, ale macie to przekazać jako wy - jako radni, że taką drogą nasza gmina będzie podążać już zawsze, czyli aktualizowanie wysokości podatków o wartość inflacji. Inflacja, zwłaszcza za rządów PiSu drastycznie podskoczyła do góry i ona nam zjadła nasze dochody. Miejmy tego świadomość. O to teraz chodzi, żeby w sposób najmniej dotkliwy dla mieszkańców aktualizować stawki podatków i opłat.*

Ceny za odbiór śmieci też wzrosną?

Opłaty wnoszone przez mieszkańców za odbiór i zagospodarowanie śmieci i koszty się nie równoważą w Porębie. Burmistrz zaznaczył, że uzyskał informację od prezesa MPWiK Tomasza Turka, że w Porębie powstał niedobór kwoty 200 tys zł, jeżeli chodzi o odpady. Tę kwotę będzie musiała pokryć gmina w formie dotacji, albo podnieść wysokość opłat.

-*Nie możemy patrzeć bezczynnie na taką sytuację* -mówił burmistrz Poręby, wskazując, że w ostatnim czasie następuje regres w zakresie segregacji odpadów, przez co wzrastają koszty obsługi gospodarki odpadami przez gminę, opłaty, które przypomnijmy już i tak są bardzo wysokie.

Ryszard Spyra wskazał, że w związku z tym, oczywiście po wykonaniu odpowiednich wyliczeń wystąpi do radnych z wnioskiem o zaktualizowanie cen za odpady "aby nie zamiatać problemu pod dywan".

Wandalizm kosztował około 20 tysięcy

Na zakończenie burmistrz Ryszard Spyra podjął temat wandalizmu na terenie miasta. Przypomniał sprawę, kiedy na początku sierpnia chuligani wtargnęli do biurowca FUM-u i najprawdopodobniej celowo podpalili jedną z siatek zabezpieczających bok budynku, a inne zostały podziurawione. Burmistrz wskazywał, że taki wybryk, będzie kosztował miasto w sumie 20 tys złotych, bo tyle wynosi koszt spalonej siatki. Burmistrz wspomniał jeszcze o rozkradanych leżakach czy notorycznie niszczonej wiacie rowerowej na terenie MOSiR-u. Wszystkie te straty, spowodowane wybrykami wandali będą odbijały się na mieście, ponieważ gmina, zamiast przeznaczyć fundusze na nowe inwestycje, wyłoży je na naprawy szkód.

Nasz komentarz:

Straty są spore. Ale miejsca newralgiczne można łatwo choćby częściowo zabezpieczyć kamerą monitoringu. Koszt? Od 100-250 zł za kamerę z możliwością nagrywania, nawet z opłatą za kartę do internetu, jeżeli nie ma możliwości podłączenia kamery do istniejącej sieci wi-fi. Potrzeba tylko miejsca do montażu z zasilaniem 240V. Wydatek około 80 razy mniejszy niż straty na FUM.

Plany na 2025 rok: obiecałem Zbiornik Poręba II i… zrobię!

Ostatnim z tematów, jakie poruszył Ryszard Spyra podczas III sesji Rady Miasta Poręba, dotyczyły działań, do jakich chciałby przekonać radnych ujmując je w budżecie na 2025 rok. Burmistrz odniósł się wprost do swoich obiecnic wyborczych, mówiąc m. in. o rewitalizacji Zbiornika Poręba II. Burmistrza podkreślał, że prace przygotowawcze już się toczą, ale trzeba "zachować zimną krew". Skąd takie przemyślenia i informacje? Zapewne do burmistrza dotarły głosy niezadowolenia mieszkańców miasta, wskazujących, że burmistrz Poręby jest - ładnie to ujmując - gołosłowny, a swoimi obietnicami chciał tylko przyciągnąć jak największą rzeszę wyborców.

Michalina Skwara

FIZJOTERAPIA

PRZYSTĘPNE CENY!

Pełny zakres usług
- fizykoterapia (ćwiczenia z fizjoterapeutą z tytułami magistra)
- krioterapia
- pole magnetyczne (magnetoterapia)
- ultradźwięki
- fonoforeza
- diatermia krótkofalowa

Przychodnia Lekarska J. Kleszczewski
Zawiercie ul. Parkowa 12 tel. do rejestracji 32 67 71 496

eprasa.pl bdd257f78f

Polska kolejny rok z rzędu boryka się z suszą. Problemy mają rolnicy w 13 województwach

W Polsce 13 województw zmaga się z suszą rolniczą, która już spowodowała poważne straty w uprawach. Szacuje się, że w niektórych regionach rolnicy mogą się spodziewać nawet o 20 proc. mniejszych plonów, a najgorsza sytuacja występuje na Nizinie Mazowieckiej, Nizinie Podlaskiej i Polesiu. Jednak wzrost częstotliwości i skali suszy to coraz bardziej palący problem w skali całego kraju, który pojawia się już niemal z każdym rokiem. Jego przyczyną są przede wszystkim zmiany klimatu, objawiające się wzrostem średniej temperatury powietrza i zmianą charakterystyki występowania opadów. Sytuację pogarszają m.in. niewystarczająca retencja i fakt, że Polska jest i tak uboga w zasoby wodne.

– Biorąc pod uwagę wskaźnik jednostkowych zasobów wodnych, w Polsce mamy podobne zasoby wodne jak np. Czechy czy Belgia, ale dużo mniejsze niż kraje leżące bardziej na północy, jak np. Norwegia – mówi agencji Newseria Biznes dr Jarosław Suchożebrski, hydrolog z Zakładu Hydrologii na Wydziale Geografii i Studiów Regionalnych Uniwersytetu Warszawskiego.

Polska jest jednym z krajów UE o najmniejszych zasobach wody pitnej. W Europie średnia ilość wody przypadająca na jednego mieszkańca wynosi ok. 5 tys. m3 rocznie. Z kolei w naszym kraju jest ona prawie trzykrotnie niższa i wynosi ok. 1,6 tys. m3 wody, ale w okresach suszy jej ilość spada nawet do 1,1 tys. m3, czyli dużo poniżej progu tzw. stresu wodnego.

– Najczęściej podaje się właśnie tę miarę, dzieląc roczną sumę odpływu rzecznego przez liczbę mieszkańców, co daje ok. 1,6 tys. m³ i to jest rzeczywiście kiepsko, to plasuje nas w końcówce stawki europejskiej. Natomiast w wilgotnych latach ten wskaźnik wynosi 2–2,1 tys. m³ na osobę na rok i to jest już całkiem nieźle – wyjaśnia dr Jarosław Suchożebrski. – W tej mierze nie uwzględnia się jednak zasobów wód podziemnych, retencji krajobrazowej, retencji w zbiornikach. Dlatego inną miarą, też często stosowaną, jest porównanie całkowitych zasobów wody netto – czyli ze wszystkich tych źródeł – do rzeczywistego zużycia. U nas zużywa się średnio kilkanaście

procent tych zasobów wodnych. Natomiast za wartość krytyczną uznaje się 20 proc. i jeśli dany kraj tyle zużywa, to będzie mieć problem z zasobami wodnymi. My w takich okresach jak obecnie w niektórych niektórych regionach naszego kraju zbliżamy się, a czasami lekko przekraczamy te 20 proc., ale średnia z wielolecia wciąż pozostaje korzystna.

Ekspert wskazuje jednak, że w nadchodzących latach sytuacja będzie się pogarszać, głównie ze względu na postępujące zmiany klimatu i duże zużycie wody.

– Zmiany klimatu są nieuniknione i tutaj jest konsensus, że klimat nam się zmienia. W efekcie prawdopodobnie – i na to wskazują dostępne badania – możemy się spodziewać więcej dni suchych, a zarazem więcej opadów nawalnych, gwałtownych. Najbardziej wyraźnym efektem zmian klimatycznych jest i będzie u nas rosnąca gwałtowność zjawisk atmosferycznych, częstsze burze i wichury, a okresy długotrwałej suszy będą się przeplatały z nawalnymi opadami powodującymi lokalne powodzie i podtopienia. To też będzie wpływać na nasze zasoby wodne. Natomiast trzeba przy tym pamiętać, że gwałtowne burze nie poprawiają nam stanu zasobów wodnych, bo woda, która spada przy tej okazji na powierzchnię, bardzo szybko odpływa. Dlatego w perspektywie spodziewamy się raczej coraz mniejszych dostępnych zasobów wodnych w Polsce – ocenia ekspert UW.

Jak wskazuje, mimo kurczących się zasobów Polsce raczej nie grożą na razie długotrwałe niedobory wody, choć występują okresy, kiedy trzeba ograniczać jej zużycie. Coraz powszechniejszym zjawiskiem jest jednak pojawiająca się już niemal z każdym rokiem susza.

– Wyróżnia się kilka rodzajów suszy. Zaczyna się od suszy atmosferycznej, kiedy po prostu przez dłuższy czas nie pada deszcz. Ona przechodzi w suszę glebową, co najczęściej jest powiązane z wysoką temperaturą, z wysokim parowaniem wody z roślin i gleby. W efekcie zaczyna brakować wody w glebie, rozwija się susza rolnicza i zaczynają wysychać rośliny. Kolejnym etapem jest susza hydrologiczna, gdy obniżają się zasoby wód płynących i mamy niższe stany i niższe przepływy rzek. Małe rzeki mogą wysychać, podobnie małe zbiorniki wodne czy mokradła. W takiej sytuacji może brakować wody dla niektórych gałęzi przemysłu czy do nawodnień rolniczych. Natomiast końcowym, najgorszym rodzajem suszy jest susza hydrogeologiczna, kiedy obniżają nam się zasoby wód podziemnych – mówi dr Jarosław Suchożebrski. – Te wszystkie rodzaje suszy są od siebie zależne, a wszystko zaczyna się od braku opadów. W zasadzie moglibyśmy powiedzieć, że teraz w niektórych regionach kraju mamy do czynienia z wszystkimi rodzajami suszy, bo już dość długi czas nie padało, widać suszę na polach, małe rzeki wysychają i obniżył się poziom wód podziemnych.

W Polsce 13 województw zmaga się obecnie z suszą rolniczą, która już spowodowała poważne straty w uprawach. Według ostatniej prognozy opracowanej przez Instytut Uprawy Nawożenia i Gleboznawstwa – Państwowy Instytut Badawczy (IUNG-PIB) od 21 czerwca do 20 sierpnia br. średnia wartość klimatycznego bilansu wodnego dla kraju była ujemna i wyniosła -79 mm. Z danych IUNG-PIB wynika też, że regiony w największym stopniu dotknięte suszą to Nizina Mazowiecka, Nizina Podlaska i Polesie, gdzie niedobór wody był dużo większy i wynosił od -160 do -219 mm. Przyczyną w tym przypadku były niższe opady, które w czerwcu na Warmii i Mazurach wynosiły od 60 do 100 proc. normy, a w lipcu na Mazowszu i w Wielkopolsce zaledwie 50–90 proc. normy wieloletniej.

– To, co najprościej i najszybciej moglibyśmy zrobić, żeby poprawić sytuację, to retencjonować wodę i po prostu ją oszczędzać – mówi ekspert. – To może się wydaje banalne, ale w czasach, kiedy wody zaczyna brakować, powinniśmy ją oszczędnie gospodarować, a w okresach, kiedy jest jej więcej – magazynować. Aczkolwiek duże zbiorniki retencyjne – czyli to, co nam się najczęściej kojarzy z magazynowaniem wody – wcale nie są najlepszym rozwiązaniem, bo jeżeli mamy wysoką temperaturę, to ta woda po prostu się ogrzewa i wyparowuje. Jeśli dodamy do tego fakt, że mamy zanieczyszczone rzeki, to woda w tych zbiornikach traci walory użytkowe, po prostu pogarsza się jej jakość.

Zbiorniki retencyjne gromadzą wodę w okresie nasilonych opadów i stanowią rezerwuar wody na czas suszy. Jak podają PGW Wody Polskie, w Polsce jest około 100 dużych, sztucznych zbiorników wodnych, a ilość zmagazynowanej w nich wody wynosi ok. 4 mld m3, co stanowi ok. 6,5 proc. objętości średniorocznego odpływu rzecznego. Dla porównania w Hiszpanii poziom retencji sięga aż 45 proc. przy 1,9 tys. zbiorników. Ministerstwo Infrastruktury wskazuje, że duże zbiorniki retencyjne w Polsce mają sumaryczną pojemność trzykrotnie niższą od uznawanej w Europie za wystarczającą dla bezpiecznego zaopatrzenia w wodę i zapewniającą wystarczający poziom ochrony przeciwpowodziowej (program wieloletni pn. „Gospodarowanie zasobami wodnymi w Polsce"). Aby sprostać potrzebom gospodarki i skutecznie przeciwdziałać zarówno skutkom suszy, jak i powodzi, poziom retencji w Polsce ma zostać zwiększony do ok. 15 proc. (czyli 8,4 mld m3 magazynowanej wody).

– Najprościej byłoby po prostu pozwolić tej wodzie zostać w krajobrazie – w momentach, kiedy jest jej za dużo, pozwolić jej rozlewać się po mokradłach, zasilać małe, naturalne zbiorniki wodne, wsiąkać do gleby, bo najlepszym magazynem wody jednak są wody podziemne. Zwłaszcza że ta woda przenikając do wód podziemnych, po prostu się oczyszcza. To jest najlepszy magazyn i najlepsze źródło wody pitnej – podkreśla dr Jarosław Suchożebrski. Newseria zd. przykładowe freepik.com

W związku z rozbudową zakładu szukamy osób do pracy:

- na produkcji,
- w utrzymaniu ruchu,
- w magazynach.

Miejsce pracy:

Klucze

System:

4-brygadowy

Więcej informacji na stronie

www.velvetcare.com

w zakładce Praca u nas
oraz pod numerem telefonu:

661 333 866

Osoby zainteresowane pracą mogą wysłać CV bezpośrednio na adres:

hr@velvetcare.com

Oferujemy:

- stabilne zatrudnienie
- umowa o pracę bezpośrednio z Velvet CARE
- wynagrodzenie stałe + premie i dodatki
- za pracę w systemie 4-brygadowym dodatek aż 800 zł brutto!
- dodatek dojazdowy do 300 zł brutto
- karty sportowe
- dodatkowa opieka medyczna
- sklepik z artykułami firmowymi
- ścieżki rozwoju
- praca u lidera w branży
- poznanie najnowszych technologii
- zaawansowany i ciekawy proces produkcyjny

www.velvetcare.com
www.facebook.com/VelvetCAREKlucze

VelvetCARE

Dobra praca
w zasięgu wzroku

eprasa.pl bdd257f78f

Jak zamienić „żłobkowe” na „aktywnie w żłobku” i zyskać wyższe dofinansowanie

Jeśli Twoje dziecko chodzi do żłobka i dostaje co miesiąc od ZUS „żłobkowe” w wysokości 400 zł, a chcesz by od października otrzymało wyższe dofinansowanie, nawet do 1500 zł, możesz skorzystać programu „aktywnie w żłobku”. Zastanawiasz się jak to zrobić? To proste, wystarczy wysłać do ZUS nowy, elektroniczny wniosek. ZUS będzie je przyjmował od 1 października.

Zarówno „żłobkowe” jak i „aktywnie w żłobku” to świadczenie, o które wnioskują rodzice, ale pieniądze przekazywane są bezpośrednio na konto placówki, do której uczęszcza dziecko, tj. do żłobka, klubu dziecięcego, dziennego opiekuna.

Liczy się termin złożenia wniosku

Wniosek o pieniądze z programu „aktywnie w żłobku” można złożyć najwcześniej w dniu, w którym dziecko zacznie chodzić do żłobka lub klubu dziecięcego albo trafi pod opiekę dziennego opiekuna.

Jeśli wniosek wpłynie do ZUS w ciągu 2 miesięcy, licząc od dnia, od którego dziecko zaczęło chodzić do żłobka - wtedy rodzice dostaną pieniądze z wyrównaniem liczonym od momentu, gdy maluch poszedł do żłobka (nie wcześniej niż od 1 października, kiedy startuje program).

Natomiast rodzice, których dziecko już uczęszcza do takiej placówki i na malucha przyznane zostało „żłobkowe” w wysokości do 400 zł, mają trzy miesiące od startu programu na złożenie wniosku „aktywnie w żłobku”, by otrzymać wyższe dofinansowanie już od października . – Jeśli wniosek wpłynie później, wtedy pieniądze zaczniemy wypłacać począwszy od miesiąca złożenia wniosku – dodaje.

Dla kogo 1500 zł, a kto dostanie 1900 zł

Aktywnie w żłobku będzie przysługiwało na dziecko, które uczęszcza do żłobka lub klubu dziecięcego albo jest objęte opieką sprawowaną przez dziennego opiekuna, w tym także na dziecko w wieku poniżej 12 miesiąca życia i do końca roku szkolnego, w którym dziecko skończy 3 lata, a gdy objęcie dziecka wychowaniem przedszkolnym jest niemożliwe lub utrudnione – do końca roku szkolnego, w którym dziecko kończy 4 lata. Wsparcie to będzie wynosić, co do zasady, do 1500 zł miesięcznie na dziecko, ale nie więcej, niż wynosi opłata za pobyt dziecka w instytucji opieki (do tej kwoty nie wlicza się opłaty za wyżywienie).

- W przypadku, gdy dziecko ma orzeczenie o niepełnosprawności, łącznie ze wskazaniami konieczności stałej lub długotrwałej opieki lub pomocy innej osoby w związku ze znacznie ograniczoną możliwością samodzielnej egzystencji oraz konieczności stałego współudziału na co dzień opiekuna dziecka w procesie jego leczenia, rehabilitacji i edukacji, świadczenie będziemy wypłacać maksymalnie 1900 zł miesięcznie, nie więcej jednak, niż wynosi opłata za pobyt dziecka w instytucji opieki – wyjaśnia rzeczniczka.

Kiedy nie przysługuje wsparcie z programu „aktywnie w żłobku”?

Wtedy, jeżeli na to samo dziecko za dany miesiąc rodzice dostają już pieniądze z innych programów np. „aktywni rodzice w pracy”, lub „aktywnie w domu”, ale także wtedy, gdy opłata za pobyt dziecka w żłobku, klubie dziecięcym lub u dziennego opiekuna jest wyższa niż ustawowo określony maksymalny koszt pobytu dziecka w takiej placówce. Od 1 października 2024 r. do 31 marca 2025 r. limit ten wynosi 2200 zł.

Co z obywatelami Ukrainy?

Wsparcie z programu „aktywnie w żłobku” przysługuje obywatelom Ukrainy, którzy przybyli do Polski w związku z działaniami wojennymi, jeżeli przebywali legalnie w Polsce, jako osoby ze statusem „UKR” nieprzerwanie przez co najmniej 365 dni. Warunek ten dotyczy również dziecka obywatela Ukrainy, które ma status „UKR” (dotyczy obywateli Ukrainy, którzy mogą uzyskać prawo do tego świadczenia na podstawie art. 26 ust. 1 pkt 6 ustawy o pomocy obywatelom Ukrainy).

Rodzicu, przeczytaj – to ważne: najpierw żłobkowe, potem aktywnie w żłobku

Ważna informacja dla rodziców którzy po raz pierwszy posyłają swoją pociechę do żłobka już we wrześniu. Dobrze, by wiedzieli, że za miesiąc wrzesień wciąż mogą składać wnioski o tzw. żłobkowe, czyli 400 zł dofinansowania do pobytu dziecka w żłobku.

Pamiętajmy, że świadczenie „Aktywnie w żłobku” będzie funkcjonowało od października i przepisy wprowadzające nowe wsparcie jednocześnie uchylają przepisy o dotychczasowym dofinansowaniu do żłobka. Oznacza to, że w październiku (i później) nie będzie już możliwości zawnioskowania o dofinansowanie do żłobka za wrzesień (maksymalnie 400 zł)

- Jeśli więc rodzice chcą otrzymać to dofinansowanie za wrzesień, jeszcze w tym miesiącu muszą złożyć o nie wniosek. Jeśli na podstawie tego wniosku otrzymają dofinansowanie na okres przypadający po 30 września, będą mogli pozostać przy tym świadczeniu lub w październiku złożyć kolejny wniosek o świadczenie „Aktywnie w żłobku”, które wynosi do 1500 zł lub do 1900 zł, ale nie więcej niż faktyczny koszt ponoszony przez rodziców – wyjaśnia Beata Kopczyńska.

Kilka przykładów różnych sytuacji w związku ze świadczeniem „Aktywnie w żłobku”

- 12 grudnia 2024 r. ojciec złożył wniosek o świadczenie aktywnie w żłobku na córkę, która chodzi do żłobka od 1 października 2024 r. Ojcu przysługuje świadczenie od 1 grudnia 2024 r., czyli od miesiąca, w którym złożył wniosek. Gdyby ojciec złożył wniosek do 1 grudnia 2024 r., świadczenie to przysługiwałoby mu od 1 października 2024 r., czyli od dnia, w którym córka zaczęła chodzić do żłobka.

Jeśli dziecko już chodzi do żłobka a wniosek o pieniądze z programu „aktywnie w żłobku” wpłynie do ZUS w ciągu 3 miesięcy od 1 października 2024 r., (czyli od dnia wejścia w życie ustawy) – ZUS wypłaci pieniądze z wyrównaniem od 1 października, o ile są spełnione pozostałe warunki.

- 12 grudnia 2024 r. ojciec złożył wniosek o świadczenie aktywnie w żłobku na córkę, która chodzi do żłobka od 7 października 2024 r., Czyli po 2 miesiącach, od kiedy córka zaczęła chodzić do żłobka, ale w ciągu 3 miesięcy od dnia wejścia w życie w ustawy (1 października 2024 r.). W takim przypadku ojcu przysługuje świadczenie od 7 października 2024 r.
- 7 stycznia 2025 r. matka złożyła wniosek o świadczenie aktywnie w żłobku na syna, który chodzi do żłobka od 2 września 2024 r. Świadczenie przyznamy od 1 stycznia 2025 r., czyli od miesiąca, w którym złożyła wniosek. Gdyby matka złożyła wniosek o świadczenie w ciągu 3 miesięcy od dnia wejścia w życie ustawy, czyli do 1 stycznia 2025 r., wtedy świadczenie przysługiwałoby jej od października 2024 r. (red) zd. freepik

OSP Kotowice na podium

(Żarki) Młodzieżowa Drużyna Pożarnicza z Kotowic zajęła II miejsce, a drużyna seniorów OSP Żarki siódme. Powiatowe Zawody Pożarnicze w Myszkowie (08.09.) odbyły się z udziałem drużyn z każdej gminy powiatu.

Zespoły podzielono na kategorie wiekowe oraz zespoły żeńskie i męskie. Gminę Żarki na zawodach reprezentował Burmistrz Miasta i Gminy Żarki Adam Zamora. Młodzieżowa Drużyna OSP Żarki występowała gościnnie (zbyt niski wiek uczestników) Gratulujemy wszystkim drużynom, które zacięcie walczyły o miejsca. (red) zd. UGiM Żarki

CENTRUM MEDYCZNE
ALMED
MYSZKÓW STRAŻACKA 48
ZAWIERCIE PADEREWSKIEGO 25
dr n. med. MAREK ŻUREK
Opieka koordynowana w ramach POZ:
// KARDIOLOGIA (UKG, Holter EKG i RR)
// ENDOKRYNOLOGIA (USG, Biopsja TARCZYCY)
// PULMONOLOGIA (Spirometria)
// DIABETOLOGIA
tel. 536 039 993 - Myszków
tel. 530 060 290 - Zawiercie
Jesteśmy dla Was i Waszego zdrowia
cmalmed.pl
fb.com/cmalmed
Dobrego dnia

eprasa.pl bdd257f78f

Wraz z kolejnymi szczeblami edukacji spada odsetek uczniów lubiących matematykę. To nie tylko kwestia trudności przedmiotu, ale i sposobu nauczania

Około 75 proc. uczniów klas IV w szkołach podstawowych deklaruje, że lubi matematykę. W pierwszej klasie szkoły ponadpodstawowej takich osób jest już tylko około 28 proc., a niemal tyle samo czuje przed nią strach – wynika z międzynarodowych badań TIMMS i PISA. Choć pod względem wiedzy matematycznej w międzynarodowych rankingach polscy uczniowie wypadają całkiem nieźle, to wciąż widać braki w istotnych umiejętnościach, na które podstawa programowa kładzie nacisk.

– Patrząc na wyniki badań międzynarodowych, czyli PISA, jeśli chodzi o 15-latków i TIMMS, jeśli chodzi o młodszych uczniów IV klas, to poziom wiedzy matematycznej polskich uczniów jest przeciętny, trochę ponad przeciętną światową i europejską. Wśród krajów europejskich lokujemy się raczej w górnej połówce niż w dolnej – mówi agencji Newseria Biznes Marcin Karpiński ze Szkoły Edukacji Polsko-Amerykańskiej Fundacji Wolności i Uniwersytetu Warszawskiego.

Badanie TIMSS (Trends in International Mathematics and Science Study – Międzynarodowe Badanie Wyników Nauczania Matematyki i Nauk Przyrodniczych) to cykliczny program pomiaru osiągnięć szkolnych czwartoklasistów. W ostatnim badaniu z 2019 roku średni wynik polskich uczniów wyniósł 520 pkt, co dało nam 26. miejsce w rankingu wśród 58 krajów. Z kolei badanie PISA (Programme for International Student Assessment – Program Międzynarodowej Oceny Umiejętności Uczniów) pokazuje poziom i zróżnicowanie umiejętności piętnastolatków rozwijanych w trakcie edukacji szkolnej i poza szkołą. Średni wynik polskich uczniów w zakresie umiejętności matematycznych wyniósł 489 pkt, lepszy wynik w Europie zanotowali wyłącznie estońscy uczniowie.

– Z punktu widzenia samego poziomu wiedzy matematycznej jesteśmy więc w zadowalającym miejscu. Trochę gorzej, jeśli popatrzy się na to trochę szerzej, na poziom niektórych umiejętności, które chcielibyśmy, żeby uczniowie mieli. Właściwie są takie umiejętności, których po polskich uczniach byśmy się spodziewali, ponieważ podstawa programowa kładzie na nie duży nacisk, a one nie są jeszcze tak rozwinięte. Chodzi o umiejętność rozumowania, argumentacji – to są ciągle poziomy, które mieszczą się w średniej światowej, ale jak na wysiłki w tę stronę są skierowane, to ciągle jest sporo do zrobienia – ocenia ekspert Szkoły Edukacji PAFW i UW.

Pod względem rodzajów umiejętności poznawczych polscy czwartoklasiści relatywnie gorzej radzili sobie ze stosowaniem wiedzy. Mieli problemy z zadaniami, których opanowanie wymaga wielu ćwiczeń, niekiedy widoczne było bardzo powierzchowne opanowanie umiejętności. Część pojęć uczniowie opanowali wyłącznie instrumentalnie – przykładowo wiedzą, jak obliczyć obwód prostokąta, ale niekoniecznie rozumieją to, co liczą. Nieco lepiej radzą sobie z zadaniami dotyczącymi rozumowania – wykorzystania wiedzy i procedur do rozwiązywania nietypowych i wieloetapowych problemów.

Mimo że polscy uczniowie notują całkiem dobre wyniki w międzynarodowych badaniach, ich zainteresowanie i sympatia do matematyki maleje wraz z kolejnymi szczeblami edukacji. O ile pod koniec trzeciej klasy około 75 proc. uczniów i uczennic deklaruje, że lubi matematykę, o tyle w pierwszej klasie szkoły ponadpodstawowej jest ich już tylko 28 proc., a co czwarty uczeń czuje przed nią strach – wynika z badań TIMMS i PISA.

– Ten spadek jest związany z wieloma czynnikami, ale do końca nie jest zbadane i sprawdzone, co właściwie należałoby zrobić, żeby trochę poprawić te statystyki. Coś z nauczaniem matematyki się dzieje między czwartą a ósmą klasą, że ten spadek jest tak znaczący. Czasami to rzeczy całkiem dobre – uczniowie nagle spotykają swoją pasję, która nie jest matematyką, i wtedy deklarują, że nie lubią matematyki, bo lubią np. biologię – mówi Marcin Karpiński. – Jak zapytano 16-latków w Wielkiej Brytanii, z jakiego powodu nie chcą się już dalej uczyć matematyki, to wskazywali dwa powody. Jeden był taki, że matematyka jest za trudna, czyli przedmiot ich przerasta, nie doceniają swoich możliwości matematycznych albo zostali przekonani, że ich nie mają. Druga kategoria jest taka, że matematyka jest nudna. Przyczyna, nad którą warto się zastanowić, to sposób nauczania, który jest chyba niedopasowany do takiego celu, jakim jest to, żeby uczniowie lubili to, co robią na lekcjach matematyki.

Również kontrola NIK przeprowadzona w 2019 roku wskazała, że z nauczaniem matematyki w polskich szkołach nie jest najlepiej. Izba oceniła, że forma i sposób jej nauczania nie sprzyjała pełnemu rozwojowi kompetencji matematycznych u uczniów. Trudności z tego przedmiotu pojawiają się już na początku edukacji szkolnej, a ujawniają w sposób wyraźny w klasach czwartych szkół podstawowych. Narastające zaległości zastępują początkową fascynację dziecka szkołą i stopniowo przeradzają się w niezadowolenie, rozczarowanie, frustrację i niechęć do matematyki.

– Jeden z pomysłów jest taki, że należy spowodować, żeby to uczniowie stawiali pytania, żeby zainteresowało ich to, o czym zamierza mówić nauczyciel. Trzeba tak konstruować swoje lekcje, żeby się zaczynały od zagadnienia, które wciągnie uczniów do zadawania pytań, a potem iść tą drogą, przyjmować każdą odpowiedź, nawet niepoprawną, ale nie utwierdzać uczniów w błędnej odpowiedzi, tylko próbować zadawać kolejne pytania, które będą prowadziły do zrozumienia przez ucznia. Należy być mniej pomocnym, to znaczy to uczniowie mają pracować swoimi głowami i czuć, że ta praca ich wciąga, a nie nauczyciel ma im mówić, co powinni poznać – tłumaczy Marcin Karpiński podczas wywiadu udzielonego w trakcie konferencji Pokazać – Przekazać zorganizowanej przez Centrum Nauki Kopernik.

Ekspert odradza wprowadzanie zupełnie innego modelu nauczania, tylko stopniowe zmiany. Te mogą okazać się konieczne, bo 92,7 proc. uczniów szkół podstawowych doświadcza lęku matematycznego o różnym stopniu nasilenia, a prawie 44 proc. z tych, którzy mają trudności z rozwiązywaniem zadań matematycznych, nie próbuje samodzielnie poradzić sobie z problemem. Co czwarty odczuwa takie zaniepokojenie, że ma trudności ze skupieniem się – wynika z badania „Wpływ lęku matematycznego na uczniów i rodziców w Polsce" przeprowadzonego dla EduNav.

– Gorąco bym odradzał przenoszenie do Polski natychmiast jakiegoś stylu nauczania z kraju, który ma świetne wyniki, bo to trzeba dokładnie sprawdzić, czy polscy nauczyciele są gotowi na to, żeby tak się przestawić. Nie dlatego, że nie mają umiejętności, tylko że po prostu to wymaga nabycia nowych umiejętności i czasu. A z drugiej strony takie ewolucyjne, drobne zmiany są możliwe i tylko trzeba rozpoznać kierunek – ocenia ekspert Szkoły Edukacji Polsko-Amerykańskiej Fundacji Wolności i Uniwersytetu Warszawskiego.

Jak wskazuje NIK, badania międzynarodowe potwierdzają tezę, że edukacja matematyczna jest jednym z czynników podnoszenia konkurencyjności państw. Biegłość matematyczna sprzyja innowacyjności i wzrostowi produktywności. Przykładowo podniesienie wskaźnika wyników z testów PISA w obszarze matematyki i nauk ścisłych o 100 pkt przekłada się na roczny wzrost PKB rzędu ok. 1,7 proc. Z raportu EduNav wynika, że według co piątego ucznia matematyka nie będzie przydatna w dorosłym życiu. Takie myślenie obniża motywację do edukacji matematycznej.

– Matematyka jest bardzo ważna nie tylko dlatego, że mamy tam takie umiejętności, których część potem jest wykorzystywana w rozwoju młodego człowieka w dalszych etapach jego kształcenia, nawet gdy zostanie biologiem, socjologiem, językoznawcą czy inżynierem – podkreśla Marcin Karpiński. – Matematyka jest potrzebna, bo pozwala wyćwiczyć podstawową umiejętność potrzebną we współczesnym świecie – odróżniania prawdy od fałszu na zasadzie własnego rozumowania. Pozwala też nabyć umiejętność szukania argumentów. Newseria

Edukacja zdrowotna za rok będzie nowym przedmiotem

W poniedziałek 2 września ok. 3 mln uczniów szkół podstawowych wróciło do szkolnych ławek. W tym roku szkolnym czeka ich sporo nowości, w tym m.in. odchudzona podstawa programowa i nauka pierwszej pomocy. Wśród priorytetów MEN jest też m.in. wspieranie zdrowia psychicznego oraz edukacja prozdrowotna, w tym rozwijanie sprawności fizycznej i nawyku aktywności ruchowej wśród uczniów. Statystyki pokazują bowiem, że nadwaga i otyłość to problem, który dotyczy już ok. 25–30 proc. polskich dzieci i nastolatków, a odsetek ten rośnie. Budowanie zdrowych nawyków to cel programu FitSchool, czyli udostępnianych przez Fundację Medicover gotowych filmów treningowych dla szkół i nauczycieli. W ciągu roku z wirtualnym trenerem ćwiczyło ponad 140 tys. polskich uczniów.

Według danych Światowej Organizacji Zdrowia (WHO) nadwagę i otyłość ma co trzecie polskie dziecko w wieku 7–9 lat. To daje nam ósme miejsce wśród badanych krajów w Europie. Badania przesiewowe, przeprowadzone przez Fundację Medicover, pokazały z kolei, że problem nadmiernej masy ciała dotyczy prawie co czwartego dziecka w Polsce. Ponadto blisko 70 proc. z nich ma jedynie dostateczną, słabą lub bardzo słabą wydolność fizyczną, a u 11 proc. dzieci odnotowano podwyższone ciśnienie tętnicze. Ponad połowa polskich dzieci ma też wady postawy.

Nadwagę i otyłość wśród dzieci oraz wynikające z nich problemy zdrowotne często określa się już mianem epidemii, a jej źródłem jest m.in. nieprawidłowa dieta, w której jest zbyt dużo przetworzonej żywności i cukrów prostych w postaci słodyczy, słodzonych napojów, niezdrowych przekąsek czy fast foodów. Obok diety problemem jest też siedzący tryb życia oraz niewielka aktywność fizyczna dzieci i nastolatków.

– Coraz większym wyzwaniem dla dzieci, ale też rodziców i nauczycieli, jest obecnie walka z konsekwencjami niskiej aktywności fizycznej. Mam tu na myśli nadwagę i coraz częstszą otyłość wśród dzieci, niską sprawność fizyczną, a tym samym małą wydolność całego organizmu – mówi agencji Newseria Biznes Marta Sobocińska, fizjoterapeutka dziecięca, terapeutka NDT Bobath i integracji sensorycznej, która została ambasadorką projektu FitSchool.

Według „Raportu o stanie aktywności fizycznej dzieci i młodzieży w Polsce" w ramach projektu Global Matrix 4.0, który powstał we współpracy z Instytutem Matki i Dziecka, tylko niecałe 20 proc. dzieci i młodzieży w Polsce jest wystarczająco aktywnych.

– To ma przełożenie na wiele aspektów życia dzieci, poczynając od ich zdrowia fizycznego, po psychiczne, a także stan emocjonalny i kompetencje szkolne. Aktywność fizyczna to jest niezbędny element do prawidłowego rozwoju dzieci, który umożliwia im osiągnięcie optymalnego poziomu pobudzenia do tego, żeby przyswajać wiedzę. W ten sposób dzieci się dotleniają, a ruch dostarcza też hormonów, które wpływają na budowę i rozwój mózgu – mówi Marta Sobocińska.

Eksperci alarmują, że nadmiernej masy ciała u dzieci nie należy bagatelizować. Przekonanie, że dzieci same „wyrosną" z nadwagi lub otyłości, prowadzi do nasilenia problemu, a ok. 80 proc. otyłych nastolatków będzie się z nim borykało w dorosłym życiu. Ponadto nadwaga i otyłość w dzieciństwie może prowadzić do rozwoju nadciśnienia tętniczego, cukrzycy typu 2, chorób sercowo-naczyniowych, insulinooporności, zaburzeń układu kostno-stawowego, astmy oskrzelowej i zaburzeń hormonalnych. Ma też znaczenie dla zdrowia psychicznego – wiele dzieci z nadmierną masą ciała jest bardziej samokrytycznych i ma niską samoocenę. Częściej spotykają się z brakiem akceptacji ze strony rówieśników.

– To, co proponuje szkołom program FitSchool, jest świetnym rozwiązaniem tych problemów i wręcz niezbędnym elementem w obecnych czasach, kiedy mamy dużo „uziemiaczy", m.in. w postaci elektroniki i ekranów. Ten program ma za zadanie przede wszystkim wykształcić wśród dzieci nawyk aktywności fizycznej – mówi fizjoterapeutka dziecięca, ambasadorka programu.

FitSchool to bezpłatny program opracowany przez Fundację Medicover we współpracy ze specjalistami pediatrii i fizjoterapeutami. Jest przeznaczony dla dzieci w wieku 6–9 lat, czyli uczniów klas 0–3 przedszkoli i szkół podstawowych. Został stworzony tak, aby dzięki atrakcyjnej formie zmienić sposób, w jaki dzieci postrzegają i uczestniczą w zajęciach wychowania fizycznego.

– FitSchool to przede wszystkim platforma internetowa, na której udostępniamy nauczycielom materiały treningowe, dzięki czemu mogą w łatwy sposób skorzystać i poprowadzić atrakcyjne zajęcia WF-u. W praktyce wygląda to w ten sposób, że nauczyciel włącza film treningowy, a uczniowie patrzą w ekran i naśladują ruchy wirtualnego trenera widoczne na ekranie – mówi Agnieszka Karasińska, koordynatorka projektu w Fundacji Medicover.

Gotowe zajęcia w formie filmów treningowych trwają 30 min i mogą pełnić rolę pełnowymiarowych zajęć wychowania fizycznego. Nauczyciele mają do wyboru treningi o niskiej i średniej intensywności, dostosowane do możliwości uczniów w różnym wieku i na różnych poziomach zaawansowania. Ponadto na platformie FitSchool dostępne są też krótkie, trzyminutowe zajęcia, tzw. przerwy dla mózgu, z których nauczyciel może skorzystać w czasie przerwy śródlekcyjnej albo wtedy, kiedy dostrzeże spadek koncentracji uczniów na lekcji.

– Tworząc projekt FitSchool, chcieliśmy zachęcić dzieci do większego zaangażowania i aktywnego uczestnictwa w lekcjach wychowania fizycznego. Skupiliśmy się na młodszych dzieciach, ponieważ to jest wiek, kiedy możemy jeszcze kreować nawyki, zaszczepić w dzieciach coś, co zostanie w nich na lata i zaprocentuje. Chcieliśmy wytworzyć w nich potrzebę dbania o własne zdrowie, właśnie poprzez ruch, bo nie jest tajemnicą, że regularne ćwiczenia wpływają na zdrowie fizyczne i psychiczne, także na relacje społeczne – mówi Jacek Wichowski, koordynator zespołu ds. projektów zdrowotnych w Fundacji Medicover.

Program FitSchool, który został objęty honorowym patronatem Ministra Edukacji Narodowej oraz Ministerstwa Sportu i Turystyki, wystartował wiosną ubiegłego roku. Obecnie uczestniczy w nim już 3,2 tys. nauczycieli i 1256 szkół w całej Polsce, a na zajęciach z wirtualnym trenerem regularnie ćwiczy prawie 141 tys. polskich uczniów. 95 proc. deklaruje, że lubi te zajęcia.

– Z projektu FitSchool mogą skorzystać zarówno wszyscy nauczyciele nauczania wczesnoszkolnego, nauczyciele wychowania fizycznego, jak i wychowawcy w przedszkolach. Żeby skorzystać z filmów treningowych, trzeba po prostu zalogować się na platformę i w trakcie zajęć w szkole uruchomić film treningowy – tłumaczy Agnieszka Karasińska.

Kształtowanie zachowań służących zdrowiu, rozwijanie sprawności fizycznej i nawyku aktywności ruchowej składają się na edukację prozdrowotną, która została wymieniona przez minister edukacji Barbarę Nowacką wśród głównych kierunków realizacji polityki oświatowej państwa w roku szkolnym 2024/2025. Dla placówek edukacyjnych jest to podstawa do planowania działań w nadchodzącym roku szkolnym. Z dotychczasowych zapowiedzi MEN wynika, że ta tematyka będzie odgrywać w szkołach coraz większą rolę – od września 2025 roku w szkołach podstawowych i ponadpodstawowych będzie nauczany nowy przedmiot pn. edukacja zdrowotna, który zastąpi wychowanie do życia w rodzinie i obejmie zagadnienia związane m.in. z profilaktyką, zdrowym odżywianiem oraz zdrowiem psychicznym i fizycznym. Prace nad podstawą dla nowego przedmiotu resort zainaugurował już wiosną br., powołując w tym celu zespół ekspertów.Newseria

eprasa.pl bdd257f78f

Piłka nożna, B-klasa Częstochowa

KS KOTOWICE LIDEREM PO DWÓCH KOLEJKACH

(Powiat myszkowski) W niedzielę 8 września drużyny z naszego regionu grające w częstochowskiej B-klasie rozegrały swoje mecze ligowe. KS Kotowice u siebie pokonał KS Iskrę Mokrzesz 4:1, a MLKS Sparta II Szczekociny na wyjeździe przegrała z MLKS-em Pilicą II Koniecpol 6:0.

W niedzielę 8 września drużyny z naszego regionu grające w częstochowskiej B-klasie rozegrały swoje mecze ligowe. KS Kotowice u siebie pokonał KS Iskrę Mokrzesz 4:1. Gole dla Kotowic zdobyli Tomasz Domagała w 12 minucie, Kamil Szczechla w 55 minucie, Michał Panter w 80' minucie oraz Mateusz Wydrych w 90 minucie, a dla Mokrzeszy honorowego gola zdobył w 57 minucie Adam Ratkowski.

A MLKS Sparta II Szczekociny na wyjeździe przegrała z MLKS-em Pilicą II Koniecpol 6:0. Dwa gole dla rezerw Pilicy zdobył Damian Bekus, a po jednym trafieniu dołożyli Jakub Karliński, Filip Starczewski, Dawid Banasiński oraz Błażej Kowalczyk.

W sobotę 14 września o godzinie 16:00 MLKS Sparta II Szczekociny w meczu trzeciej kolejki częstochowskiej B-klasy podejmie u siebie GLKS Złoty Potok, a w niedzielę 15 września o tej samej godzinie KS Kotowice na wyjeździe zagra z UKS-em Jurajskie Wilki.

***

MLKS Pilica II Koniecpol - MLKS Sparta II Szczekociny 6:0 (2:0)

Bramki: Damian Bekus (18', 41'), Jakub Karliński (55'), Filip Starczewski (68'), Dawid Banasiński (77'), Błażej Kowalczyk (86').

Żółte kartki: nikt nie został ukarany kartką.

Składy:

MLKS Pilica II Koniecpol: Jakub Kubik - Maciej Kościański,Dawid Banasińsk, Dawid Kowalski, Mateusz Nowak, Jakub Karliński, Patryk Kowalski, Paweł Prokop, Filip Starczewski, Damian Bekus, Paweł Kaczmarzyk. Trener: Paweł Kaczmarzyk.

MLKS Sparta II Szczekociny: Mariusz Matyszczyk - Łukasz Ciągadlak, Janusz Lubaś, Piotr Łata, Paweł Sikora, Łukasz Rolek, Marcin Zatoński, Maciej Cichoń, Wiktor Walasek, Gabriel Klos, Jakub Matyja. Trener: Łukasz Rolek.

***

KS Kotowice - KS Iskra Mokrzesz 4:1 (1:0)

Bramki: Tomasz Domagała (12'), Kamil Szczechla (55'), Michał Panter (80'), Mateusz Wydrych (90') - Adam Ratkowski (57').

Żółte kartki: nikt nie został ukarany kartką.

Składy:

KS Kotowice: Wojciech Wiślak - Tomasz Domagała, Kamil Szczechla, Bartosz Milejski, Patryk Ginter, Michał Panter, Dawid Siwek, Konrad Madej, Robert Frączyk, Mateusz Fiuto, Mateusz Wydrych. Trener: Józef Gromada.

KS Iskra Mokrzesz: Marcin Makowiecki - Tomasz Bijak, Kordian Bekus, Maciej Wójcik, Michał Bajor, Szymon Kluczny, Bartosz Michalik, Adam Ratkowski, Martin Caban, Michał Łosik,Maciej Lewacki. Trener: Piotr Całusiński.

Wyniki par drugiej kolejki spotkań częstochowskiej B-klasie:

LKS Orkan Rzerzęczyce - KS Dąbrowianka 0:7
KS Start Soborzyce - GUKS Orły Kusięta 1:1
KS Kotowice - KS Iskra Mokrzesz 4:1
MLKS Pilica II Koniecpol - MLKS Sparta II Szczekociny 6:0
GLKS Złoty Potok - KOS Victoria 1922 II Częstochowa 0:0

Aktualna tabela częstochowskiej B-klasy:

1. KS Kotowice	2 - 6 - 9:1
2. KOS Victoria 1922 II Częstochowa	2 - 4 - 6:0
3. MLKS Pilica II Koniecpol	2 - 3 - 6:6
4. MLKS Sparta II Szczekociny	2 - 3 - 3:6
5. KS Dąbrowianka	2 - 3 - 7:3
6. GUKS Orły Kusięta	2 - 2 - 1:1
7. GLKS Złoty Potok	2 - 2 - 0:0
8. UKS Jurajskie Wilki	1 - 1 - 4:4
9. KS Iskra Mokrzesz	2 - 1 - 5:8
10. KS Start Soborzyce	1 - 1 - 1:1
11. LKS Orkan Rzerzęczyce	2 - 0 - 0:12

Zestawy par trzeciej kolejki spotkań częstochowskiej B-klasie:

MLKS Sparta II Szczekociny - GLKS Złoty Potok (14 września, godzina 16:00)
KOS Victoria 1922 II Częstochowa - KS Start Soborzyce
LKS Orkan Rzerzęczyce - MLKS Pilica II Koniecpol
KS Iskra Mokrzesz - KS Dąbrowianka
UKS Jurajskie Wilki - KS Kotowice (15 września, godzina 16:00) (tu)

eprasa.pl bdd257f78f

Piłka nożna kobiet, II liga kobiet, grupa południowa

SERIA ZWYCIĘSTWA MKS-U TRWA

MKS Myszków - PTC Pabianice 3:0 (2:0)

(Myszków) W sobotę 7 września zawodniczki MKS-u Myszków w trzeciej kolejce spotkań II ligi kobiet pokonały na własnym boisku z PTC Pabianice 3:0. Było to trzecie ligowe zwycięstwo MKS-u w trzecim ligowym spotkaniu co daje naszym zawodniczką pozycje wicelidera w rozgrywkach II ligi.

W sobotę 7 września zawodniczki MKS-u Myszków w trzeciej kolejce spotkań II ligi kobiet pokonały na własnym boisku z PTC Pabianice 3:0. Było to trzecie ligowe zwycięstwo MKS-u w trzecim ligowym spotkaniu co daje naszym zawodniczką pozycje wicelidera w rozgrywkach II ligi. Dwa gole dla Myszkowa w tym meczu zdobyła Magdalena Lisik, która trafiała w 3 i 39 minucie, a jedną bramkę w 68 minucie dołożyła Weronika Walęciak.

W niedzielę 15 września o godzinie 12:00 zawodniczki MKS-u Myszków rozegrają wyjazdowe spotkanie z drużyną MOSiR Lubartów w ramach czwartej kolejki spotkań II ligi kobiet.

***

MKS Myszków - PTC Pabianice 3:0 (2:0)

Bramki: Magdalena Lisik (3', 39'), Weronika Walęciak (68').

Żółte kartki: Daria Polańska, Wiktoria Aumiiller, Paulina Kowalska, Paulina Idzik - Klaudia Rosiak, Julita Wietrzykowska.

Składy:

MKS Myszków: Faustyna Korzekwa - Milena Ziębińska, Karolina Woźniakowska, Natalia Majchrzak (60' Paulina Idzik), Klaudia Heblik, Magdalena Lisik (89' Julia Zenderowska), Jesica Godowska (89' Emilia Domagała), Daria Polańska, Dominika Rosak, Paulina Kowalska (75' Karolina Węglarz), Wiktoria Aumiiller (60' Weronika Walęciak). **Trener:** Tomasz Dusza.

PTC Pabianice: Danuta Paturaj - Marta Stempel (75' Maria Baranowska), Klaudia Bąbel, Karolina Karpińska, Klaudia Rosiak, Milena Kowalska, Oliwia Gała (61' Gabriela Piekarczyk), Julita Wietrzykowska, Weronika Sobczak (55' Agnieszka Pach), Maria Stecka, Patrycja Lipińska (75' Vanessa Osińska). **Trener:** Wiesław Siębor.

Wyniki trzeciej kolejki w II lidze kobiet, grupie południowej

Iskra Tarnów - UJ II Kraków 1:3
Górnik Zabrze - Ostrovia 1909 Ostrów Wielkopolski 1:3
Wanda Nowa Huta (Kraków) - Unia Lublin 1:3
Respekt Myślenice - MOSiR Lubartów (przełożony na 20 października)
MKS Myszków - PTC Pabianice 3:0
UKS Wisła Kraków - Dąb Zabierzów Bocheński 1:2

Aktualna tabela II ligi kobiet, grupy południowej:

1. Unia Lublin	3 - 9 - 8:2
2. MKS Myszków	3 - 9 - 7:2
3. Wanda Nowa Huta (Kraków)	3 - 6 - 9:4
4. Respekt Myślenice	2 - 6 - 6:2
5. Ostrovia 1909 Ostrów Wielkopolski	3 - 6 - 7:6
6. UKS Wisła Kraków	3 - 3 - 4:4
7. Dąb Zabierzów Bocheński	3 - 3 - 5:8
8. UJ II Kraków	3 - 3 - 4:6
9. MOSiR Lubartów	2 - 3 - 3:4
10. Iskra Tarnów	3 - 3 - 6:6
11. Górnik Zabrze	3 - 0 - 2:9
12. PTC Pabianice	3 - 0 - 1:9

Zestawy par czwartej kolejki w II lidze kobiet, grupie południowej:

UJ II Kraków - Dąb Zabierzów Bocheński
PTC Pabianice - UKS Wisła Kraków
MOSiR Lubartów - MKS Myszków (15 września, godzina 12:00)
Unia Lublin - Respekt Myślenice
Ostrovia 1909 Ostrów Wielkopolski - Wanda Nowa Huta (Kraków)
Iskra Tarnów - Górnik Zabrze (**tu**), foto: profil na FB MKS-u Myszków

Piłka nożna, Piąta liga „II Liga Śląska północna" Grupa 1

PIERWSZY PUNKT ZIELONYCH W II LIDZE ŚLĄSKIEJ

LKS Zieloni Żarki - JSP Szczakowianka Jaworzno 1:1 (1:1)

(Żarki) W piątej kolejce spotkań II ligi śląskiej LKS Zieloni Żarki zmierzyli się na własnym boisku z JSP Szczakowianką Jaworzno. Mecz odbył się w sobotę 7 września i zakończył się remisem 1:1, co dało Zielonym pierwszy punkt w sezonie oraz pierwszą zdobyta bramkę.

W piątej kolejce spotkań II ligi śląskiej LKS Zieloni Żarki zmierzyli się na własnym boisku z JSP Szczakowianką Jaworzno. Mecz odbył się w sobotę 7 września i zakończył się remisem 1:1, co dało Zielonym pierwszy punkt w sezonie oraz pierwszą zdobyta bramkę. A jej autorem był w 32 minucie Mateusz Niedbała. Dla gości bramkę strzałem z dystansu zdobył w 18 minucie Oleksandr Kotov.

A w sobotę 14 września o godzinie 16:00 w kolejnym meczu Zieloni Żarki zagrają na wyjeździe z KS-em Silesią Miechowice.

***

LKS Zieloni Żarki - JSP Szczakowianka Jaworzno 1:1 (1:1)

Bramki: Mateusz Niedbała (32') - Oleksandr Kotov (18').

Żółte kartki: Dawid Niedbała, Maciej Obodecki, Wiktor Pikuła, Mateusz Kot - Mirek Żebrowski, Wiktor Kudyba, Michał Gącik, Oleksandr Kotov, Vinicius Da Silva Saturnino Tobias.

Czerwona kartka: Dawid Niedbała.

Składy:

LKS Zieloni Żarki: Wiktor Pikuła - Damian Garcarz, Patryk Lach, Sebastian Brzegowski, Maciej Obodecki (60' Jakub Jędrycha), Dawid Olczyk (88' Konrad Michalak), Wiktor Gwardyś (55' Dominik Badora), Mateusz Kopecki, Mateusz Kot, Dawid Niedbała, Mateusz Niedbała (85' Krzysztof Minor). **Trener:** Daniel Przewieźlik.

JSP Szczakowianka Jaworzno: Oliwier Dubielak - Mirek Żebrowski, Jakub Kaziszyn, Patryk Bembenek (46' Michał Gącik), Wiktor Kudyba,Oleksandr Kotov, Vinicius Da Silva Saturnino Tobias, Mateusz Stachowicz, Jakub Pawlik, Maciej Grudziński, Mikołaj Gądek. **Trener:** Damian Krajanowski.

Wyniki spotkań piątej kolejki II ligi śląskiej północnej, grupy 1:

MKS Śląsk Demarko Świętochłowice - AKS Mikołów 0:2
Ruch Chorzów II – KS Skra Częstochowa 5:0
Zagłębie Sosnowiec II - GKS Unia Rędziny 3:1
Zalchem Znicz Kłobuck - KS Silesia Miechowice 2:2
LKS Zieloni Żarki - JSP Szczakowianka Jaworzno 1:1
LKS Jedność 32 Przyszowice - TS Szombierki Bytom 0:4
KS Panki - LKS Orzeł Miedary 3:4
HKS Odra Miasteczko Śląskie - MGLKS Liswarta Krzepice 4:1

Aktualna tabela II ligi śląskiej północnej, grupy 1:

1. Zagłębie Sosnowiec II	5 - 15 - 23:4
2. TS Szombierki Bytom	5 - 15 - 18:3
3. AKS Mikołów	5 - 12 - 14:8
4. LKS Orzeł Miedary	5 - 11 - 13:9
5. Zalchem Znicz Kłobuck	5 - 10 - 14:8
6. Ruch Chorzów II	5 - 10 - 10:4
7. GKS Unia Rędziny	5 - 9 - 13:5
8. MGLKS Liswarta Krzepice	5 - 8 - 7:6
9. JSP Szczakowianka Jaworzno	5 - 7 - 9:8
10. KS Silesia Miechowice	5 - 4 - 10:13
11. MKS Śląsk Demarko Świętochłowice	5 - 3 - 5:15
12. HKS Odra Miasteczko Śląskie	5 - 3 - 9:12
13. KS Panki	5 - 3 - 8:15
14. LKS Jedność 32 Przyszowice	5 - 3 - 3:19
15. Skra Płomień Częstochowa	5 - 1 - 6:18
16. LKS Zieloni Żarki	5 - 1 - 1:16

Zestawy par szóstej kolejki II ligi śląskiej północnej, grupy 1:

TS Szombierki Bytom - Zagłębie Sosnowiec II
AKS Mikołów - LKS Jedność 32 Przyszowice
JSP Szczakowianka Jaworzno - MKS Śląsk Demarko Świętochłowice
KS Silesia Miechowice - LKS Zieloni Żarki (14 września, godzina 16:00)
MGLKS Liswarta Krzepice - Zalchem Znicz Kłobuck
SKRA Płomień Częstochowa - GKS Unia Rędziny
Ruch Chorzów II - KS Panki
LKS Orzeł Miedary - HKS Odra Miasteczko Śląskie (**tu**)

Siatkówka, PulsLiga

MECZ OTWIERAJĄCY NOWY SEZON PLUSLIGI ODBĘDZIE SIĘ W ZAWIERCIU

(Zawiercie) Już w najbliższy piątek, tj. 13 września rusza nowy sezon siatkarskiej PlusLigi. Do rywalizacji przystąpi szesnaście drużyn, a wśród nich Aluron CMC Warta Zawiercie które będą walczyć o zwycięstwo w PlusLidze.

Już w najbliższy piątek, tj. 13 września rusza nowy sezon siatkarskiej PlusLigi. Do rywalizacji przystąpi szesnaście drużyn, a wśród nich Aluron CMC Warta Zawiercie które będą walczyć o zwycięstwo w PlusLidze. Faza zasadnicza potrwa do połowy marca. Natomiast faza play-off rozpocznie się w ostatni weekend marca i trwać będzie do połowy maja. Z PlusLigi w sezonie 2024/2025 spadną aż trzy drużyny.

W pierwszej meczu nowego sezonu w siatkarskiej PlusLidze zawodnicy Aluron CMC Warta Zawiercie we własnej hali podejmą drużynę BOGDANKA LUK Lublin. Spotkanie rozegrane zostanie w piątek 13 września od godziny 20:30.

Pary pierwszej kolejki PlusLigi sezonu 2024/2025:

Aluron CMC Warta Zawiercie – BOGDANKA LUK Lublin (13 września, godzina 20:30)
Barkom Każany Lwów – Jastrzębski Węgiel
Asseco Resovia Rzeszów – PSG Stal Nysa
GKS Katowice – MKS Będzin
Projekt Warszawa – Grupa Azoty ZAKSA Kedzierzyn-Koźle
Exact Systems Hemarpol Częstochowa – Ślepsk Malow Suwałki
Indykpol AZS Olsztyn – PGE GiEK Skra Bełchatów
Cuprum Stilon Gorzów – Trefl Gdańsk

Lista drużyn w PlusLidze w sezonie 2024/2025:

1. Asseco Resovia
2. AZS Olsztyn
3. Projekt Warszawa
4. Jastrzębski Węgiel
5. Skra Bełchatów
6. Trefl Gdańsk
7. ZAKSA Kędzierzyn-Koźle
8. MKS Będzin
9. Cuprum Stilon Gorzów
10. Barkom
11. Stal Nysa
12. Ślepsk Malow Suwałki
13. Aluron CMC Warta
14. GKS Katowice
15. Bogdanka Luk Lublin
16. Norwid Częstochowa (tu), foto: aluroncmc.pl

eprasa.pl bdd257f78f

Piłka nożna, liga okręgowa Kraków

BEZ SZANS W STARCIU Z LIDEREM

Piliczanka Pilica - Zieleńczanka Zielonki 1:4 (0:2)

(Pilica) W sobotę 7 września Piliczanka Pilica zagrała przed własna publicznością z liderem rozgrywek, drużyną Zieleńczanka Zielonki. Mecz zakończył się wynikiem 4:1 dla lidera rozgrywek.

W sobotę 7 września Piliczanka Pilica zagrała przed własna publicznością z liderem rozgrywek, drużyną Zieleńczanka Zielonki. Mecz zakończył się wynikiem 4:1 dla lidera rozgrywek. Do przerwy Zieleńczanka prowadziła z Pilicą 2:0 po golach Michała Żywczaka w 23 minucie i Pawła Jaworskiego w 37 minucie. W drugiej połowie bramkę w 59 minucie dla Piliczanki zdobył Kacper Gajewski. A dla gości strzelali Maksymilian Gumula w 71 minucie i Brayan De Jesus Leal Bautista w doliczoanym czasie gry.

W sobotę 14 września o godzinie 11:00 piłkarze Piliczanki Pilica w wyjazdowym spotkaniu piątej kolejki krakowskiej ligi okręgowej gr.1 zagrają z Michałowianka Michałowice.

***

Piliczanka Pilica - Zieleńczanka Zielonki 1:4 (0:2)

Bramki: Kacper Gajewski (59') - Michał Żywczak (23'), Paweł Jaworski (37'), Maksymilian Gumula (71'), Brayan De Jesus Leal Bautista (90' +4').

Żółte kartki: Bartłomiej Janicki, Yehor Rozvorskyi, Kacper Gajewski - Paweł Jaworski, Wojciech Kumor.

Składy:

Piliczanka Pilica: Dawid Kantor – Bartosz Omyła, Patryk Grabowski (65' Łukasz Musialski), Yehor Rozvorskyi (78' Bartosz Goncerz), Alejandro Santander Heredia, Juan Mauricio Mendoza Garcia, Rafał Dudek, Bartłomiej Janicki, Konrad Bilnik, Kacper Gajewski, Charles Pereira Da Silva. **Trener:** Daniel Tomczyk.

Zieleńczanka Zielonki: Krzysztof Morański - Marcin Iciek (85' Patryk Ćwikliński), Krzysztof Koselak, Maksymilian Małek (65' Michał Steczkowski), Paweł Jaworski, Wojciech Kumor, Karol Zabiegaj (65' Adam Prochal), Maksymilian Gumula, Michał Żywczak, Karol Jurzec, Tomasz Kawa (46' Brayan De Jesus Leal Bautista). **Trener:** Tomasz Dudek.

Wyniki par czwartej kolejki krakowskiej ligi okręgowej gr.1:

Legion Bydlin - Pogoń Miechów 5:1
Promień Przeginia - Przemsza Klucze 1:3
LKS Skała 2004 - Michałowianka Michałowice 0:1
Piliczanka Pilica - Zieleńczanka Zielonki 1:4
LKS Niedźwiedź - Bolesław Bukowno 2:3
KS Olkusz - Świt Krzeszowice 1:3
Proszowianka Proszowice - Spójnia Osiek-Zimnodół 1:0

Aktualna tabela w krakowskiej ligi okręgowej gr. 1:

1. Zieleńczanka Zielonki	4 - 12 - 20:3
2. Bolesław Bukowno	4 - 12 - 11:3
3. Legion Bydlin	4 - 10 - 13:2
4. Michałowianka Michałowice	4 - 10 - 8:4
5. Świt Krzeszowice	4 - 9 - 11:3
6. Proszowianka Proszowice	4 - 7 - 6:8
7. Piliczanka Pilica	4 - 6 - 5:6
8. Przemsza Klucze	4 - 5 - 6:6
9. Spójnia Osiek-Zimnodół	4 - 4 - 7:7
10. LKS Niedźwiedź	4 - 2 - 7:12
11. Pogoń Miechów	4 - 1 - 6:13
12. Promień Przeginia	4 - 1 - 4:15
13. KS Olkusz	4 - 0 - 5:14
14. LKS Skała 2004	4 - 0 - 0:13

Zestawy par piątej kolejki krakowskiej ligi okręgowej gr.1:

Spójnia Osiek-Zimnodół - Legion Bydlin
Świt Krzeszowice - Proszowianka Proszowice
Bolesław Bukowno - KS Olkusz
Zieleńczanka Zielonki - LKS Niedźwiedź
Michałowianka Michałowice - Piliczanka Pilica (14 września, godzina 11:00)
Przemsza Klucze - LKS Skała 2004
Pogoń Miechów - Promień Przeginia
(**tu**)

Piłka nożna, A-klasa Częstochowa

PIERWSZE DERBY POWIATU MYSZKOWSKIEGO NA REMIS

(Powiat myszkowski) W miniony weekend rozegrane zostały spotkania drugiej kolejki w częstochowskiej A-klasie. W sobotę 7 września MKS Myszków zremisował u siebie z KS-em Wartą Poraj 2:2, a GKS Jura Niegowa na wyjeździe pokonała GKS Grom Poczesna 3:1. Natomiast w niedzielę 8 września LKS Zieloni II Żarki u siebie wygrali z GKS-em Czarnymi Starcza 1:0.

W miniony weekend rozegrane zostały spotkania drugiej kolejki w częstochowskiej A-klasie. W sobotę 7 września MKS Myszków zremisował u siebie z KS-em Wartą Poraj 2:2. Wszystkie bramki w tym meczu padły w drugiej połowie spotkania. Dla MKS-u strzelali Bartosz Nowak w 59 minucie i Bartosz Marędowski w 68 minucie, a dla Warty Aleksander Górecki w 57 minucie i Dominik Szecówka w 88 minucie.

A GKS Jura Niegowa na wyjeździe pokonała GKS Grom Poczesna 3:1. Bramki dla Jury w tym meczu zdobyli Cyprian Czyż w 23 minucie, Vitalii Savchuk w 68 minucie oraz Vitalii Savchuk w 77 minucie. A dla gospodarzy honorowe trafienie zaliczył w 72 minucie Albert Wąż.

Natomiast w niedzielę 8 września LKS Zieloni II Żarki u siebie wygrali z GKS-em Czarnymi Starcza 1:0. Jedynego gola dla rezerw Zielonych zdobył w 28 minucie Krzysztof Minor.

Już w ten weekend drużyny z częstochowskiej A-klasy rozegrają mecze trzeciej kolejki. W sobotę 14 września o godzinie 13:00 KS Warta Poraj u siebie podejmie KS Piast Przyrów, a o godzinie 16:00 GKS Jura Niegowa podejmie w derbach powiatu myszkowskiego LKS Zielonych II Żarki. Natomiast w niedzielę 15 września o godzinie 16:00 MKS Myszków na wyjeździe zagra z KS-em Białą Gwiazdą Krasice.

***

MKS Myszków - KS Warta Poraj 2:2 (0:0)

Bramki: Bartosz Nowak (59'), Bartosz Marędowski (68') - Aleksander Górecki (57'), Dominik Szecówka (88').

Żółta kartka: Bartosz Kulej (z KS-u Warty Poraj).

Składy:

MKS Myszków: Kamil Jastrząbek - Kacper Niedzielski (65' Damian Wojtasik), Jakub Świeboda, Bartosz Nowak (80' Bartłomiej Czyż),Kamil Błaszczyk, Jakub Jawura (46' Michał Mizgała), Michał Żurek, Bartosz Marędowski (90' +3' Kamil Kiełbik), Igor Sychowicz, Szymon Zieliński (46' Kacper Krawczyk), Przemysław Frączek (71' Mateusz Rusek). Trener: Bartłomiej Mazanek.

KS Warta Poraj: Emil Widawski - Wojciech Lemańsk, Vladyslav Kolomiiets, Volodymyr Travytskyi (46' Maciej Makuch), Bartosz Kulej, Dawid Bednarski, Kamil Kozieł (45' Tomasz Wacowski), Mikołaj Barczyk (46' Dominik Szecówka), Aleksander Górecki, Szymon Kapuściak, Patryk Skoczyński. Trener: Patryk Podwysocki.

***

LKS Zieloni II Żarki - GKS Czarni Starcza 1:0 (1:0)

Bramka: Krzysztof Minor (28').

Żółte kartki: nikt nie został ukarany kartką.

Składy:

LKS Zieloni II Żarki: Bartosz Szczepanek - Konrad Michalak (45' Łukasz Bednarski), Kamil Kozik (65' Daniel Przewieźlik), Igor Garbacz, Miłosz Dub, Alan Majuch, Jakub Kita, Antoni Banaś (85' Adam Mizgała), Piotr Nowakowski, Bartłomiej Klauza (90' Dominik Kot), Krzysztof Minor (45' Kacper Pilis). Trener: Daniel Przewieźlik.

GKS Czarni Starcza: Szymon Gondek - Paweł Hołota (70' Piotr Krzemiński), Jakub Caban (40' Paweł Jakubowski, 90' Kamil Rzeźniczek), Piotr Rosłoń, Przemysław Grzyb (80' Oliwier Szafert), Dawid Bednarek, Bartosz Nowak (70' Łukasz Szczepanik), Nikodem Drost, Łukasz Krzyczmanik, Damian Gołąb, Bartłomiej Liszczyk. Trener: Damian Gołąb.

***

GKS Grom Poczesna - GKS Jura Niegowa 1:3 (0:1)

Bramki: Albert Wąż (72') - Cyprian Czyż (23'), Vitalii Savchuk (68'), Vitalii Savchuk (77').

Żółte kartki: Michał Wrzosowski - Hubert Kot, Gabriel Magiera, Sebastian Lamch.

Składy:

GKS Grom Poczesna: Daniel Kozieł - Przemysław Turek (85' Sebastian Filak), Nikodem Kupczyk, Dominik Pietrajczuk (80' Damian Caban), Dmytro Komarivskyi, Mateusz Żukiewicz, Paweł Kmiecik, Krzysztof Szczęsny (70' Paweł Krakowian), Michał Wrzosowski, Mateusz Grzyb, Albert Wąż. Trener: Krystian Opiłka.

GKS Jura Niegowa: Mateusz Łapaj - Damian Dratwa, Mateusz Pilis, Kacper Madej, Hubert Kot (85' Paweł Pikuła), Albert Włodarski (85' Marcin Niepsuj), Mourad Lemrani (63' Vitalii Savchuk), Sebastian Lamch, Nazarii Hrymaliuk (46' Gabriel Magiera), Michał Jawura (73' Damian Kusaj), Cyprian Czyż. Trener: Przemysław Lamch.

Wyniki par drugiej kolejki częstochowskiej A-klasie:

MKS Myszków - KS Warta Poraj 2:2
KS Piast Przyrów - GLKS Sokół Olsztyn 4:1
GKS Grom Poczesna - GKS Jura Niegowa 1:3
LKS Warta Mstów - KS Biała Gwiazda Krasice 6:1
LKS Zieloni II Żarki - GKS Czarni Starcza 1:0
LKS Lelovia - KS Olimpia Huta Stara 2:13

Aktualna tabela częstochowskiej A-klasy:

1. LKS Warta Mstów	2 - 6 - 8:2
2. LKS Zieloni II Żarki	2 - 6 - 6:1
3. KS Piast Przyrów	2 - 4 - 6:3
4. GKS Jura Niegowa	2 - 4 - 5:3
5. KS Warta Poraj	2 - 4 - 4:2
6. KS Olimpia Huta Stara	2 - 3 - 14:7
7. GKS Czarni Starcza	2 - 3 - 5:1
8. KS Biała Gwiazda Krasice	2 - 3 - 8:8
9. MKS Myszków	2 - 1 - 3:4
10. GLKS Sokół Olsztyn	2 - 0 - 1:6
11. GKS Grom Poczesna	2 - 0 - 1:8
12. LKS Lelovia	2 - 0 - 4:20

Zestawy par trzeciej kolejki częstochowskiej A-klasie:

KS Warta Poraj - KS Piast Przyrów (14 września, godzina 13:00)
KS Olimpia Huta Stara - LKS Warta Mstów
GKS Czarni Starcza - LKS Lelovia
GKS Jura Niegowa - LKS Zieloni II Żarki (14 września, godzina 16:00)
GLKS Sokół Olsztyn - GKS Grom Poczesna
KS Biała Gwiazda Krasice - MKS Myszków (15 września, godzina 16:00)
(tu), foto: profil na FB GKS Grom Poczesna

eprasa.pl bdd257f78f

Piłka nożna, I Liga Śląska

BEZ PRZEŁAMANIA W MECZU Z POLONIĄ ŁAZISKA GÓRNE

LKS Przemsza Siewierz - KS Polonia Łaziska Górne 1:2 (1:1)

(Siewierz) W ósmej kolejce spotkań I ligi śląskiej zawodnicy Przemszy Siewierz podejmowali na własnym boisku drużynę KS-u Polonii Łaziska Górne. Mecz rozegrany zostanie w piątek 7 września i zakończył się czwarta z rzędu porażką Przemszy, tym razem 2:1.

W ósmej kolejce spotkań I ligi śląskiej zawodnicy Przemszy Siewierz podejmowali na własnym boisku drużynę KS-u Polonii Łaziska Górne. Mecz rozegrany zostanie w piątek 7 września i zakończył się czwarta z rzędu porażką Przemszy, tym razem 2:1. Dobrze mecz rozpoczęli siewierzanie, którzy po trafieniu w 13 minucie Stanislava Zakharchenko wyszli na prowadzenie. Jednak już w 20 minucie do wyrównania doprowadził Mateusz Wojtek. Wynik 1:1 utrzymywał się do 88 minuty, wtedy to gola na wagę zwycięstwa gości zdobył Konrad Pipia.

W kolejnym meczu ligowym piłkarze Przemszy Siewierz na wyjeździe zagrają z TS Podbeskidzie Bielsko-Biała II. Spotkanie rozegrane zostanie w niedzielę 15 września o godzinie 13:00.

***

LKS Przemsza Siewierz - KS Polonia Łaziska Górne 1:2 (1:1)

Bramki: Stanislav Zakharchenko (13') - Mateusz Wojtek (20'), Konrad Pipia (88').

Żółte kartki: Konrad Pipia, Oliwier Długosz, Oliwier Buchczik (wszyscy z KS-u Polonii Łaziska Górne).

Składy:

LKS Przemsza Siewierz: Przemysław Popczyk - Michał Flak (46' Mateusz Kozłowski), Michał Hornik, Stanislav Zakharchenko, Fabian Klama (72' Dawid Jarka), Szymon Gemborys (80' Dominik Mazur), Dominik Chmielewski, Wojciech Bielec (46' Michał Paluch), Patryk Timochina, Damian Adamiecki, Patryk Bartusiak. Trener: Michał Chmielowski.

KS Polonia Łaziska Górne: Kacper Dana - Jakub Kacprowski (59' Daniel Fabisiak, 82' Filip Hryniewicz), Mateusz Wojtek, Oliwier Długosz (90' +2' Damian Hałatek), Artur Terbalyan, Mikołaj Polczyk, Dawid Kaszok, Patryk Widuch, Konrad Pipia, Kajetan Rutkowski, Michał Staniucha (82' Oliwier Buchczik). Trener: Karol Płonka.

Wyniki par ósmej kolejki spotkań I ligi śląskiej:

KS Rozwój Katowice - GKS Gwarek Ornontowice 0:1
GKS Piast Gliwice II - RKS Raków Częstochowa II 2:1
BTS Rekord Bielsko-Biała II - TS Gwarek Tarnowskie Góry 0:1
KP GKS Tychy II - LKS Drama Zbrosławice 1:2
LKS Przemsza Siewierz - KS Polonia Łaziska Górne 1:1
KOS Victoria 1922 Częstochowa - KS Ruch Radzionków 2:0
Odra Wodzisław Śląski - KS Unia Dąbrowa Górnicza 3:2
KS Kuźnia Ustroń - KS Spójnia Landek 0:2
BKS Sparta Katowice - KS Decor Bełk 1:1
KS ROW 1964 Rybnik - TS Podbeskidzie Bielsko-Biała II 3:0

Aktualna tabela I ligi śląskiej:

1. GKS Piast Gliwice II	8 - 19 - 16:6
2. KS ROW 1964 Rybnik	8 - 17 - 18:10
3. BKS Sparta Katowice	8 - 16 - 13:9
4. RKS Raków Częstochowa II	8 - 16 - 20:12
5. KOS Victoria 1922 Częstochowa	8 - 15 - 13:8
6. KS Rozwój Katowice	8 - 15 - 18:15
7. KS Polonia Łaziska Górne	8 - 13 - 13:9
8. LKS Drama Zbrosławice	8 - 13 - 14:13
9. KS Kuźnia Ustroń	8 - 13 - 12:11
10. Odra Wodzisław Śląski	8 - 12 - 18:15
11. KS Unia Dąbrowa Górnicza	8 - 11 - 13:11
12. KS Spójnia Landek	8 - 11 - 10:9
13. KS Ruch Radzionków	8 - 10 - 11:10
14. KS Decor Bełk	8 - 10 - 15:17
15. TS Gwarek Tarnowskie Góry	8 - 10 - 11:13
16. LKS Przemsza Siewierz	8 - 9 - 10:14
17. GKS Gwarek Ornontowice	8 - 7 - 11:17
18. KP GKS Tychy II	8 - 4 - 8:22
19. TS Podbeskidzie Bielsko-Biała II	8 - 4 - 13:29
20. BTS Rekord Bielsko-Biała II	8 - 3 - 7:14

Zestawy par dziewiątej kolejki spotkań I ligi śląskiej:

LKS Drama Zbrosławice - Odra Wodzisław Śląski
RKS Raków Częstochowa II - KS ROW 1964 Rybnik
KS Polonia Łaziska Górne - KOS Victoria 1922 Częstochowa
KS Spójnia Landek - BTS Rekord Bielsko-Biała II
KS Unia Dąbrowa Górnicza - KS Kuźnia Ustroń
KS Decor Bełk - GKS Piast Gliwice II
TS Gwarek Tarnowskie Góry - KS Rozwój Katowice
KS Ruch Radzionków - KP GKS Tychy II
TS Podbeskidzie Bielsko-Biała II - LKS Przemsza Siewierz (15 września, godzina 13:00)
GKS Gwarek Ornontowice - BKS Sparta Katowice (tu), foto: profil na FB Przemszy Siewierz

Piłka nożna, B-klasa Sosnowiec

REZERWY SIEWIERZA I WOJKOWIC Z KOMPLETEM PUNKÓW PO TRZECH SPOTKANIACH

(Powiat zawierciański) W niedziele 8 września drużyny z naszego regionu grające w sosnowieckiej B-klasie rozegrały spotkania trzeciej kolejki. LKS Źródło II Kromołów przegrało u siebie z LKS-em Przemszą II Siewierz 2:5, a LKS Skalniak II Kroczyce u siebie pokonał KKS Czarnych Sosnowiec 7:4. Natomiast KS Wysoka na wyjeździe przegrał z KS Javafit Sosnowiec 4:2.

W niedziele 8 września drużyny z naszego regionu grające w sosnowieckiej B-klasie rozegrały spotkania trzeciej kolejki. LKS Źródło II Kromołów przegrało u siebie z LKS-em Przemszą II Siewierz 2:5. Bramki dla rezerw Kromołowa zdobył Oliwier Pabich w 50 i 65 minucie, a dla rezerw Przemszy strzelali dwukrotnie Kacper Nowak w 9 i 89 minucie oraz Piotr Wysocki w 55 minucie, Bartosz Markowicz w 64 minucie i Konrad Wyszyński w 70 minucie.

A LKS Skalniak II Kroczyce u siebie pokonał KKS Czarnych Sosnowiec 7:4. Po dwa gole dla Skalniaka zdobyli Grzegorz Mucha i Kacper Bojanek, a po jednym trafieniu dołożyli Dawid Gajda, Juan, Antonio Gil Ortiz oraz Jakub Koclęga. Dla Czanych Sosnowiec bramki zdobyli Antoni Sikora, Igor Sierka, Igor Mazurkiewicz i Piotr Gajda.

Natomiast KS Wysoka na wyjeździe przegrał z KS Javafit Sosnowiec 4:2. Bramki dla Wysokiej zdobyli Mateusz Dubaj w 11 minucie i Maciej Grela w 15 minucie. A dla Sosnowca bramki zdobyli Bartłomiej Ślufcik w 28 minucie, Paweł Gasik w 64 minucie, Jakub Kubiak w 68 minucie oraz Piotr Kokoszka w 70 minucie.

W kolejny weekend rozegrane zostaną mecze czwartej kolejki sosnowickiej B-klasy. W niej w sobotę 14 września o godzinie 11:00 LKS Przemsza II Siewierz u siebie podejmie RKS Zagłębie II Dąbrowa Górnicza, a w niedzielę 15 września o godzinie 11:00 KS Wysoka na wyjeździe zafra z KS Górnik II Piaski, a o godzinie 16:00 LKS Skalniak II Kroczyce również na wyjeździe zagra z MKS Górnik II Wojkowice. Podobnie LKS Źródło II Kromołów zmierzy się na wyjeździe z KP Sarnów.

***

KS Javafit Sosnowiec - KS Wysoka 4:2 (1:2)

Bramki: Bartłomiej Ślufcik (28'), Paweł Gasik (64'), Jakub Kubiak (68'), Piotr Kokoszka (70') - Mateusz Dubaj (11'), Maciej Grela (15').

Żółte kartki: nikt nie został ukarany kartką.

Składy:

KS Javafit Sosnowiec: Mateusz Drozdzowski (46' Cyprian Bąk) - Bartłomiej Chwalibogowski, Dawid Słomkowski, Bartosz Jaworski (76' Kacper Grzomba), Mateusz Kuszewski (46' Filip Bluma), Michał Strojek (46' Jakub Kubiak), Bartłomiej Ślufcik (56' Bartosz Zacharz), Paweł Gasik, Daniel Wojtas, Piotr Kokoszka (76' Aleksander Nogajczyk), Kamil Pawlik. Trener: Bartosz Jaworski.

KS Wysoka: Wiktor Stryjak - Tomasz Głąb (45' Damian Wiewiór), Damian Majcher, Mateusz Dubaj, Maciej Grela (70' Sławomir Frączek), Kuba Fiodorow, Marcin Kruczyński (70' Aleks Kulawik), Patryk Bednarowicz (44' Adrian Ścigała), Dawid Szydłowski, Przemysław Nabrdalik, Łukasz Fik. Trener: Sebastian Skrzypek.

***

LKS Źródło II Kromołów - LKS Przemsza II Siewierz 2:5 (0:1)

Bramki: Oliwier Pabich (50', 65') - Kacper Nowak (9', 89'), Piotr Wysocki (55'), Bartosz Markowicz (64'), Konrad Wyszyński (70').

Żółta kartka: Kamil Urbanowicz, Natan Kosz (obaj z LKS-u Przemszy II Siewierz).

Składy:

LKS Źródło II Kromołów: Kamil Kućmierz - Jacek Grabowski, Dawid Barczyk (70' Łukasz Szafran), Dawid Piwowarczyk, Maciek Słowik, Bartłomiej Rozlał (71' Igor Kaliściak), Jakub Kulis (46' Gabriel Korzec), Szymon Turczyn, Mateusz Kukuka (80' Igor Walczak), Igor Borek (46' Robert Kowalski), Oliwier Pabich. Trener: Michał Gajewicz.

LKS Przemsza II Siewierz: Igor Syrek - Beniamin Bańka (46' Wojciech Mazurek), Maciej Frączek (46' Jakub Wierzchowski), Adrian Tylec (35' Maciej Pyka, 81' Natan Kosz), Adrian Pawełek, Bartosz Markowicz (81' Mikołaj Hamerlik), Kacper Nowak, Piotr Wysocki, Kamil Urbanowicz, Kamil Jamróz (60' Norbert Futrzyński), Konrad Wyszyński (86' Daniel Oleszczuk). Trener: Bartosz Kańtoch.

***

LKS Skalniak II Kroczyce - KKS Czarni Sosnowiec 7:4 (2:2)

Bramki: Grzegorz Mucha (16', 58'), Dawid Gajda (33'), Juan, Antonio Gil Ortiz (65'), Jakub Koclęga (87'), Kacper Bojanek (90' +2', 90' +4') - Antoni Sikora (2'), Igor Sierka (41'), Igor Mazurkiewicz (50'), Piotr Gajda (88').

Żółte kartki: Patryk Rajca, Kamil Strojec, Kacper Bojanek - Patryk Sosnowski, Jakub Sieczka, Igor Sierka, Alan Chatys

Składy:

LKS Źródło II Kromołów: Kamil Strojec - Juan, Antonio Gil Ortiz, Kamil Kostka (46' Robert Biały), Oskar Knapik, Wiktor Knapik, Szymon Mucha, Emil Flak (65' Patryk Rajca, 83' Dominik Rajca), Karol Kowalski (55' Radosław Widawski), Dawid Gajda (60' Jakub Koclęga), Grzegorz Mucha, Kacper Bojanek. Trener: Mateusz Kozłowski.

KKS Czarni Sosnowiec: Patryk Sosnowski (76' Milan Maroszek) - Antoni Sikora (30' Jakub Sieczka, 70' Oskar Warzecha), Igor Mazurkiewicz, Igor Sierka, Piotr Gajda, Alan Chatys, Alan Piotrowski (76' Oskar Kania), Igor Świerk (46'Mateusz Garlacz), Wiktor Imieliński (70' Jakub Szyk), Daniel Smaglijewski.

Wyniki par trzeciej kolejki spotkań sosnowickiej B-klasie:

RKS Zagłębie II Dąbrowa Górnicza - MKS Górnik II Wojkowice 0:7
UKS Zagłębiak Tucznawa - KS Górnik II Piaski 0:3
LKS Źródło II Kromołów - LKS Przemsza II Siewierz 2:5
LKS Skalniak II Kroczyce - KKS Czarni Sosnowiec 7:4
LKS Jedność Strzyżowice - KP Sarnów 1:3
UKS Akademia 2012 Jaworzno - LKS Promień Strzemieszyce Małe 5:2
KS Javafit Sosnowiec - KS Wysoka 4:2

Aktualna tabela w sosnowieckiej B-klasy:

1. MKS Górnik II Wojkowice	3 - 9 - 22:3
2. LKS Przemsza II Siewierz	3 - 9 - 10:3
3. KS Górnik II Piaski	3 - 7 - 9:2
4. UKS Akademia 2012 Jaworzno	3 - 6 - 9:4
5. UKS Zagłębiak Tucznawa	3 - 6 - 7:3
6. LKS Skalniak II Kroczyce	3 - 6 - 9:9
7. KP Sarnów	3 - 6 - 6:5
8. KKS Czarni Sosnowiec	3 - 4 - 10:10
9. KS JAVAFIT Sosnowiec	3 - 3 - 5:5
10. LKS Promień Strzemieszyce Małe	3 - 3 - 8:10
11. RKS Zagłębie II Dąbrowa Górnicza	3 - 1 - 3:13
12. LKS Źródło II Kromołów	3 - 1 - 6:17
13. LKS Jedność Strzyżowice	3 - 0 - 2:11
14. KS Wysoka	3 - 0 - 4:1

Zestawy par czwartej kolejki spotkań sosnowickiej B-klasie:

LKS Przemsza II Siewierz - RKS Zagłębie II Dąbrowa Górnicza (14 września, godzina 11:00)
LKS Promień Strzemieszyce Małe - KS Javafit Sosnowiec
KS Górnik II Piaski - KS Wysoka (15 września, godzina 11:00)
MKS Górnik II Wojkowice - LKS Skalniak II Kroczyce (15 września, godzina 16:00)
KP Sarnów - LKS Źródło II Kromołów (15 września, godzina 16:00)
UKS Akademia 2012 Jaworzno - LKS Jedność Strzyżowice
KKS Czarni Sosnowiec - UKS Zagłębiak Tucznawa (tu)

eprasa.pl bdd257f78f

Piłka nożna, III liga Śląska Lubliniec – Częstochowa, grupa 2

NIESPODZIEWANE PORAŻKI FAWORYTÓW

(Powiat zawierciański) W sobotę 7 września obie nasze drużyny grające w częstochowsko-lublinieckiej lidze okręgowej rozegrały swoje mecze ligowe. LKS Skalniak Kroczyce na wyjeździe przegrał z KS-em Stradom Częstochowa 1:0, a MLKS Sparta Szczekociny również w wyjazdowym spotkaniu uległ LKS-owi Jedności Boronów aż 7:0.

W sobotę 7 września obie nasze drużyny grające w częstochowsko-lublinieckiej lidze okręgowej rozegrały swoje mecze ligowe. LKS Skalniak Kroczyce na wyjeździe przegrał z KS-em Stradom Częstochowa 1:0. Była to pierwsza ligowa porażka Skalniaka w tym sezonie. Bramkę na wagę zwycięstwa dla Stradomia zdobył w 33 minucie Ariel Wiśniowski.

A MLKS Sparta Szczekociny również w wyjazdowym spotkaniu uległ LKS-owi Jedności Boronów aż 7:0. Bramki dla gospodarzy zdobyli Denis Dobros w 38 minucie, Szymon Ślęzok w 56 minucie, Rafał Najgebauer w 65 minucie, Jan Kopiczko w 66 minucie, Dariusz Bryś w 75 minucie, Damian Michna w 88 minucie oraz Franciszek Hampel w 89minucie.

W najbliższy weekend drużyny z częstochowsko-lublinieckiej lidze okręgowej rozegrają spotkania szóstej kolejki. W sobotę 14 września o godzinie 16:30 LKS Skalniak Kroczyce na własnym boisku podejmie LKS Spartę Lubliniec. A w niedzielę 15 września o godzinie 10:00 MLKS Sparta Szczekociny również w domowym meczu zagra z LKS-em Kamienicą Polską.

***

KS Stradom Częstochowa - LKS Skalniak Kroczyce 1:0 (1:0)

Bramka: Ariel Wiśniowski (33').

Żółte kartki: Robert Kowalczyk, Grzegorz Makles - Radosław Dudek.

Składy:

KS Stradom Częstochowa: Wojciech Kuczera - Maciej Brodziak, Radosław Król (71'Damian Woszczyk), Ariel Wiśniowski, Adrian Kudryś, Robert Kowalczyk, Marcin Tarnowski, Dawid Gierczak (65' Artur Jarzyn), Maciej Groszek (60' Piotr Jarzyn), Grzegorz Makles (85' Borys Dawidowski), Filip Stelmach. Trener: Rafał Kuczera.

LKS Skalniak Kroczyce: Jakub Kapała - Michał Sołtysik, Sebastian Radosz (79' Jakub Kuczyński), Radosław Dudek, Dawid Mroziński, Paweł Gajecki (85' Szymon Mucha), Szymon Kiszel, Kacper Bojanek (46' Juan Jose Castillo Jaramiillo), Yevhenii Oliinyk, Oskar Dario Mena Quejada (46' Mateusz Kucharski), Santiago Alvis Cortes. Trener: Michał Sołtysik.

***

LKS Jedność Boronów - MLKS Sparta Szczekociny 7:0 (1:0)

Bramki: Denis Dobros (38'), Szymon Ślęzok (56'), Rafał Najgebauer (65'), Jan Kopiczko (66'), Dariusz Bryś (75'), Damian Michna (88'), Franciszek Hampel (89').

Żółte kartki: Karol Ślęzok, Przemysław Bralich, Piotr Bryś - Piotr Gała.

Składy:

LKS Jedność Boronów: Piotr Sier (83' Kacper Prokop) - Karol Ślęzok, Przemysław Bralich (46' Dariusz Bryś), Rafał Najgebauer, Kacper Frania (76' Seweryn Gadecki), Jan Kopiczko (67' Damian Michna), Piotr Bryś, Kamil Cuglewski (46' Mariusz Kucharczyk), Franciszek Hampel, Szymon Ślęzok (68' Brian Oleksik), Denis Dobros (46' Wojciech Fraj). Trener: Arnold Gadecki.

MLKS Sparta Szczekociny: Sebastian Ostrowski (46' Gabriel Banaś) - Jakub Banaś, Kamil Walasek, Patryk Taraszkowski, Patryk Wróbel, Daniel Wieczorek (78' Tomasz Sikora), Piotr Gała, Damian Nowak, Dawid Zasada (80' Piotr Dziuba), Jakub Łapaj (54' Filip Kowalczyk), Adam Gawroński (80' Gabriel Klos). Trener: Patryk Taraszkowski.

Wyniki par piątej kolejki III ligi Śląskiej Lubliniec - Częstochowa" Grupa 2:

Kamienica Polska - MLKS Pilica Koniecpol 0:4
KS Stradom Częstochowa - LKS Skalniak Kroczyce 1:0
LKS Promień Glinica - KS Płomień w Lgocie Małej 0:2
LKS Amator Golce - GLKS Lot Konopiska 2:2
LKS Jedność Boronów - MLKS Sparta Szczekociny 7:0
LKS Liswarta Popów - KS Unia Kalety 0:5
LKS Mechanik Kochcice - LKS Sparta Lubliniec 1:3
LKS Lotnik Kościelec - LKS Warta Kamieńskie Młyny 1:0

Aktualna tabela III ligi Śląskiej Lubliniec - Częstochowa" Grupa 2:

1. LKS Skalniak Kroczyce	5 - 10 - 15:5
2. LKS Warta Kamieńskie Młyny	5 - 10 - 15:8
3. LKS Lotnik Kościelec	5 - 10 - 14:8
4. KS Unia Kalety	4 - 10 - 13:1
5. LKS Jedność Boronów	5 - 10 - 14:6
6. KS Stradom Częstochowa	5 - 9 - 9:6
7. LKS Kamienica Polska	5 - 8 - 14:10
8. KS Płomień w Lgocie Małej	5 - 8 - 6:5
9. LKS Amator Golce	5 - 7 - 7:6
10. MLKS Pilica Koniecpol	5 - 7 - 9:7
11. LKS Liswarta Popów	5 - 5 - 10:17
12. GLKS Lot Konopiska	4 - 4 - 6:7
13. LKS Sparta Lubliniec	5 - 4 - 8:10
14. LKS Promień Glinica	5 - 2 - 3:13
15. LKS Mechanik Kochcice	5 - 1 - 4:19
16. MLKS Sparta Szczekociny	5 - 1 - 1:20

Zestawy par szóstej kolejki III ligi Śląskiej Lubliniec - Częstochowa" Grupa 2:

LKS Warta Kamieńskie Młyny - LKS Mechanik Kochcice
MLKS Pilica Koniecpol - LKS Liswarta Popów
KS Stradom Częstochowa - KS Unia Kalety
LKS Skalniak Kroczyce - LKS Sparta Lubliniec (14 września, godzina 16:30)
LKS Promień Glinica - LKS Lotnik Kościelec
GLKS Lot Konopiska - LKS Jedność Boronów
MLKS Sparta Szczekociny - LKS Kamienica Polska (15 września, godzina 10:00)
KS Płomień w Lgocie Małej - LKS Amator Golce (tu), foto: profil na FB LKS Jedność Boronów

Piłka nożna, B-klasa Olkusz

PIERWSZA PORAŻKA REZERW PILICZANKI W SEZONIE

Piliczanka II Pilica - Przemsza II Klucze 2:4 (2:2)

(Powiat zawierciański) W niedzielę 8 września piłkarze Piliczanka II Pilica w drugiej kolejce spotkań olkuskiej B-klasy podejmowali na własnym boisku Przemszę II Klucze. Mecz zakończył się wynikiem 4:2 dla rezerw Przemszy Klucze.

W niedzielę 8 września piłkarze Piliczanka II Pilica w drugiej kolejce spotkań olkuskiej B-klasy podejmowali na własnym boisku Przemszę II Klucze. Mecz zakończył się wynikiem 4:2 dla rezerw Przemszy Klucze. Obie bramki dla Piliczanki zdobył Damian Musialski, który trafial w 12 i 45 minucie. A dla gości bramki zdobywali Mateusz Hałabiś w 10 minucie, Przemysław Gajewski w 43 minucie, Tomasz Majcherkiewicz w 55 minucie oraz Igor Guzy 57 minucie.

W trzeciej kolejce olkuskiej B-klasy Piliczanka II Pilica zagra na wyjeździe z Hetmanem Dłużec. Mecz odbędzie się w sobotę 14 września o godzinie 15:00.

***

Piliczanka II Pilica - Przemsza II Klucze 2:4 (2:2)

Bramki: Damian Musialski (12', 45') - Mateusz Hałabiś (10'), Przemysław Gajewski (43'), Tomasz Majcherkiewicz (55'), Igor Guzy (57').

Żółte kartki: Maksymilian Rybiński, Daniel Grabowski, Hubert Osuszek - Mikołaj Mosur, Kacper Bartczak.

Składy:

Piliczanka II Pilica: Dawid Kantor - Wojciech Kowalski, Grzegorz Zasuń (46' Jakub Paś), Paweł Osuch (46' Hubert Osuszek), Maksymilian Rybiński, Oskar Sobota, Wojciech Gumułka (60' Marcin Szlachta), Szymon Kijas (46' Sebastian Osuszek), Damian Musialski, Daniel Grabowski (65' Łukasz Błażkiewicz), Sebastian Piętosa. **Trener:** Michał Kowalski.

Przemsza II Klucze: Ireneusz Tomsia - Kacper Kubański, Mateusz Hałabiś (55' Bartłomiej Pogodzik), Igor Guzy (84' Krzysztof Lekston), Mikołaj Mosur (55' Jakub Peret), Filip Haberka (84' Jan Probierz), Tomasz Majcherkiewicz (65' Kacper Sadzawicki), Przemysław Gajewski, Kacper Bartczak, Mateusz Dąbek, Damian Sadzawicki (55' Błażej Boruń). **Trener:** Ireneusz Tomsia.

Wyniki par drugiej kolejki olkuskiej B-klasy:

Unia Jaroszowiec - KS II Olkusz 0:7
Pogoń II Miechów - Hetman Dłużec 3:3
Piliczanka II Pilica - Przemsza II Klucze 2:4
Czapla Czaple Małe - Hot Boys Wolbrom 2:0
Trzy Buki Wierzchowisko - Spartak II Charsznica 1:0

Aktualna tabela olkuskiej B-klasy:

1. Trzy Buki Wierzchowisko	2 - 6 - 16:0
2. KS II Olkusz	2 - 6 - 12:3
3. Czapla Czaple Małe	2 - 6 - 6:0
4. Przemsza II Klucze	2 - 6 - 5:2
5. Piliczanka II Pilica	2 - 3 - 7:7
6. Pogoń II Miechów	2 - 1 - 3:4
7. Hetman Dłużec	2 - 1 - 6:8
8. Hot Boys Wolbrom	2 - 0 - 3:7
9. Spartak II Charsznica	2 - 0 - 0:5
10. Unia Jaroszowiec	2 - 0 - 0:22

Zestawy par trzeciej kolejki olkuskiej B-klasy:

Spartak II Charsznica - Unia Jaroszowiec
Hot Boys Wolbrom - Trzy Buki Wierzchowisko
Przemsza II Klucze - Czapla Czaple Małe
Hetman Dłużec - Piliczanka II Pilica (14 września, godzina 15:00)
KS II Olkusz - Pogoń II Miechów (**tu**)

Piłka nożna, III liga Śląska Sosnowiec – Katowice, grupa 4

BEZ PUNKÓW W WYJAZDOWYM SPOTKANIU WARTY ZAWIERCIE

GKS Wawel Wirek - KP Warta Zawiercie 2:0 (1:0)

(Zawiercie) W sobotę 7 września w meczu piątej kolejki III ligi śląskiej podopieczni Bartosza Zachary podejmowali na wyjeździe GKS Wawel Wirek. Mecz ten zakończył się przegraną Warty 2:0.

W sobotę 7 września w meczu piątej kolejki III ligi śląskiej podopieczni Bartosza Zachary podejmowali na wyjeździe GKS Wawel Wirek. Mecz ten zakończył się przegraną Warty 2:0. W pierwszej połowie bramkę dla gospodarzy zdobył w 15 minucie Wojciech Blaszke. A wynik spotkania w 75 minucie ustalił strzelając na 2:0 Daniel Koniarek.

W sobotę 14 września o godzinie 11:15 Warta Zawiercie zagra na wyjedzie z GKS Gieksa II Katowice S.A. w meczu szóstej kolejki III Ligi Śląskiej Sosnowiec – Katowice.

***

GKS Wawel Wirek - KP Warta Zawiercie 2:0 (1:0)

Bramki: Wojciech Blaszke (15'), Daniel Koniarek (75').

Żółte kartki: Dawid Henisz, Daniel Kowalski, Wiktor Cioch, Bartosz Witas - Szymon Pacholczak, Sebastian Brzostkiewicz, Mariusz Węglarz, Szymon Maszczyk, Michał Białek.

Składy:

GKS Wawel Wirek: Michał Stopyra - Michał Szal, Bartosz Witas, Daniel Kowalski, Dawid Henisz, Arkadiusz Krawczyk, Wojciech Blaszke, Wiktor Cioch (67' Dawid Lenert), Rafał Czajor (84' Dawid Penkala), Rafał Mosgalik (81' Łukasz Holeczek), Daniel Koniarek (89' Marcin Ganczarczyk). Trener: Kamil Gabryś.

KP Warta Zawiercie: Kacper Kowalczyk - Franciszek Gajda, Szymon Pacholczak (53' Sebastian Brzostkiewicz), Michał Białek, Krystian Furgacz (26' John Anderson Ambuila Mina), Damian Kocot (83' Filip Nowakowski), Mariusz Węglarz, Wiktor Owcarz, Mateusz Lipowski, Szymon Maszczyk, Kacper Trojak (81' Mikołaj Kubasik). **Trener:** Bartosz Zachara.

Wyniki par piątej kolejki III Ligi Śląskiej Sosnowiec – Katowice, grupy 4:

KS Slavia Ruda Śląska - SKS Łagisza 4:1
GKS Wawel Wirek - KP Warta Zawiercie 2:0
LKS Ostoja Żelisławice - MKS Górnik Wojkowice 1:1
GKS Urania Uni-Gaz Ruda Śląska - LKS Pogoń Imielin 0:1
KS Cyklon Rogoźnik - KS Górnik Piaski 2:3
CKS Czeladź - GKS Gieksa II Katowice S.A. 4:0
TP Jastrząb Bielszowice - LKS Unia Kosztowy 1:0
BKS Sarmacja Będzin - KS Niwy Brudzowice 0:0

Aktualna tabela III Ligi Śląskiej Sosnowiec – Katowice, grupy 4:

1. TP Jastrząb Bielszowice	5 - 15 - 13:1
2. GKS Gieksa II Katowice S.A.	5 - 12 - 15:4
3. BKS Sarmacja Będzin	5 - 11 - 6:2
4. CKS Czeladź	5 - 10 - 16:5
5. KP Warta Zawiercie	5 - 10 - 10:3
6. KS Górnik Piaski	5 - 10 - 14:10
7. KS Slavia Ruda Śląska	5 - 10 - 10:10
8. MKS Górnik Wojkowice	5 - 9 - 9:4
9. GKS Wawel Wirek	4 - 7 - 8:6
10. KS Cyklon Rogoźnik	5 - 4 - 9:13
11. LKS Ostoja Żelisławice	5 - 3 - 4:11
12. SKS Łagisza	4 - 3 - 3:10
13. LKS Pogoń Imielin	5 - 3 - 2:9
14. LKS Unia Kosztowy	5 - 1 - 3:12
15. KS Niwy Brudzowice	5 - 1 - 2:15
16. GKS Urania Uni-Gaz Ruda Śląska	5 - 0 - 4:13

Zestawy par szóstej kolejki III Ligi Śląskiej Sosnowiec – Katowice, grupy 4:

LKS Ostoja Żelisławice - GKS Urania Uni-Gaz Ruda Śląska
SKS Łagisza - CKS Czeladź
GKS Gieksa II Katowice S.A. - KP Warta Zawiercie (14 września, godzina 11:15)
GKS WAWEL WIREK - TP Jastrząb Bielszowice
KS Niwy Brudzowice - MKS Górnik Wojkowice
KS Górnik Piaski - LKS Pogoń Imielin
LKS Unia Kosztowy - BKS Sarmacja Będzin
KS Cyklon Rogoźnik - KS Slavia Ruda Śląska (tu)

eprasa.pl bdd257f78f

OGŁOSZENIA DROBNE

USŁUGI

PRANIE, CZYSZCZENIE
Karcherem dywanów, tapicerek. 500-200-337

Naprawa pralek, lodówek. Ul.Kościuszki 11. (34)313-17-11, 507-897-698

INSTALACJE- ANTENY, DOMOFONY, KAMERY, ALARMY, NAPĘDY DO BRAM 513-960-318

Naprawa: kuchnie gazowo- elektryczne, lodówki, zmywarki, witryny, lady, pralki automatyczne wirnikowe, wirówki, instalacje elektryczne tel. 506-655-874

Instalacje woda- gaz-CO montaż piecy gazowych 601-740-919

Meble na wymiar, usługi stolarskie tel. 503-111-231

Meble na wymiar, Usługi stolarskie tel. 503-111-231

Zakład Stolarski wykonuje schody i drzwi tel. 517-877-354

Montaż klimatyzacji w budynkach. 506-655-874

Ekspertyzy sprzętu AGD po burzy 506-655-874

Poszukiwanie dokumentów do emerytury, kapitału początkowego tel. 693-145-999

USŁUGI BUDOWLANE

DACHY więźby, usługi dekarskie, podbitki, zadaszenia tarasów. 508-454-992

Profesjonalne wykańczanie wnętrz, adaptacja poddaszy, łazienki, tarasy, balkony. Tanio i solidnie. Zapraszam. 788-474-118

AZBEST demontaż i utylizacja 791-973-030

Usługi remontowe, gładzie gipsowe, malowanie, kafelkowanie, płyty kartongips. 796-792-214

REMONTY, kafelkowanie 695-774-479

Więźby, pokrycia dachowe, podbitki. 502-023-510 603-968-668

Wylewki maszynowe. Duże doświadczenie tel. 506-052-057

Wykonuję świadectwa charakterystyki energetycznej obowiązkowe od 28 kwietnia 2023! Audyty do „Czyste powietrze" 691-298-811

DOCIEPLENIA BUDYNKÓW- WOLNE TERMINY, solidnie, fachowo i terminowo, kosztorys gratis. Tel. 502-702-175 www. agra-docieplenia.pl

BUDOWA OBIEKTÓW, KOMPLEKSOWA OBSŁUGA INWESTYCJI BUDOWLANYCH. TEL. 730-558-666

Malowanie dachów, mycie kostki brukowej i elewacji. 507-550-862

Wykonam audyt energetyczny i/lub świadectwo charakterystyki energetycznej. tel. 696-554-453

Dachy- malowanie, krycie, rynny 792-443-240

Docieplenia budynków w programie „Czyste powietrze". Kompleksowa obsługa od audytu po realizację. 507-431-527

Gładzie, malowanie. 600-165-989

USŁUGI W ZAKRESIE WYKONYWANIA PROJEKTÓW BUDOWLANYCH, EKSPERTYZY, KIEROWNIK BUDOWY, INSPEKTOR NADZORU INWESTORSKIEGO. TEL. 570-939-650

INSTALACJE HYDRAULICZNE, KANALIZACYJNE, ELEKTRYCZNE, GRZEWCZE, WENTYLACJE, REKUPERACJE ITP. 791-607-644

ARTYKUŁY BUDOWLANE

Gładzie, gipsowanie, malowanie, tapetowanie. Solidnie i tanio 508-043-678

SPRZEDAM- DZIAŁ BUDOWLANY

Cegła, deski, płytki ceramiczne mrozoodporne, betoniarka, ławki dębowe i stół. 883-322-046

KUPIĘ- DZIAŁ BUDOWLANY

Sprzedam drewno łupane liściaste i iglaste cena od 200 zł 661-050-665

DOM i OGRÓD

Wyprzedaż tanich płytek 691-072-528

Drewno kominkowe brykiet Ruf. Możliwość transportu tel 669-989-912

NAUKA

Matematyka 535-784-369

Angielski- lekcje z dojazdem do ucznia tel. 32/138-36-70, 796-460-963

BIZNES

Innowacyjne Opisy Produktów z AI - Postaw na Nowoczesność! Tworzenie opisów produktów wspieranych przez AI. Profesjonalizm, precyzja i nowoczesność. Zwiększ sprzedaż dzięki opisom, które przyciągają klientów! tel. 697-690-786

Innowacyjne Opisy Produktów z AI - Postaw na Nowoczesność! Tworzenie opisów produktów wspieranych przez AI. Profesjonalizm, precyzja i nowoczesność. Zwiększ sprzedaż dzięki opisom, które przyciągają klientów! tel. 697-690-786

DAM PRACĘ

Zatrudnię pana na stanowisko- gospodarz budynków. Prace porządkowe. Mile widziana grupa inwalidzka 662-079-468

Sprzedam piękną Dacie Daster 2020r. 1,3 benzyna, bezwypadkowa, przebieg 40.000 km tel. 691-329-809

Zatrudnię piekarza lub pomoc piekarza. Praca w piekarni Tomiszowice tel. 508-366-843

Zatrudnię do dociepleń tel. 502-702-175

Mararzy, pomocników budowlanych 500-659-287

Praca przy dociepleniach budynków na terenie Myszkowa i okolic. 510-805-880

OPIEKUNKĘ dla osoby starszej przyjmę - Zawiercie Karlin t: 502-299-090

Zatrudnię pracowników do dociepleń 517-021-758

Zatrudnię diagnostę samochodowego na Stację Kontroli Pojazdów. Może być niepełny etat. Tel. 604-445-813

Zatrudnię mechanika samochodowego na Stację Kontroli Pojazdów. Może być niepełny etat. Tel. 604-445-813

Zatrudnię pracownika do handlu tel. 516-115-647

Boisz się kontroli w sypialni? WYNAJMIJ ADRES FIRMOWY! w START-up Cafe

Rozpoczynasz działalność, zakładając np. sklep internetowy, ale boisz się kosztów wynajęcia lokalu. Nawet najmniejsze biuro to czynsz, prąd, ogrzewanie. Wiele osób w takiej sytuacji rejestruje firmę w miejscu zamieszkania, w domu, mieszkaniu. To rozwiązanie ma jedną ogromną wadę: kontrola skarbówki, ZUS-u, sanepidu a nawet Inspekcji Pracy może się zastać w sypialni! Myjesz zęby, a tu kontrola US!

Możesz tego uniknąć wynajmując adres dla firmy!
START-up Cafe ul. Sikorskiego 53/3
Twoja firma może mieć prestiżowy adres jak Gazeta Myszkowska!

PAKIET PODSTAWOWY- adres dla firmy (umowa najmu) odbiór i przekazywanie korespondencji
PAKIET BIZNES- PODSTAWOWY + miejsce na przechowywanie dokumentacji, możliwość korzystania z komputera, internetu
PAKIET BIZNES PREMIUM -PAKIET BIZNES +serwis kawowy, pokój do spotkań z kontrahentami, dostęp do urządzeń biurowych (ksero, drukarka), obsługa sekretariatu.
Twoje prawdziwe biuro bez wysokich kosztów utrzymania biura!

Usługę START-up Cafe oferuje MyszPress s.c. z siedzibą w Myszkowie ul. Sikorskiego 53/3 tel. 34 3137120. Kontakt: jaroslaw.mazanek@myszpress.pl tel. 602 514030

IMPERIA DYLAND
SYSTEMY OSŁON SŁONECZNYCH
Myszków Słowackiego 88
/Baza Jurajskiej/
czynne pn – pt 8:00-16:00

NAJTANIEJ!
NAJSZYBCIEJ!
NAJLEPIEJ!
- MARKIZY, PERGOLE
- ROLETY WEWNĘTRZNE
- ŻALUZJE POZIOME I PIONOWE
- SYSTEMY SZYN ALUMINIOWYCH
- KARNISZE
- POMIAR, MONTAŻ, WYCENA

tel kom. 517 369 743
34 313 42 96

Sala Weselna „Mozart"
Imprezy okolicznościowe:
wesela, komunie,
urodziny, 18-stki oraz
imprezy integracyjne
Zalesice gm. Przyrów
ul. Długa 2
tel. 696-625-971,
608-441-439

DAREX PHU
KIEROWCĘ C +E
zatrudnimy
Polska-Norwegia
tel. 34 313 13 57
604-409-779

CZYSTE POWIETRZE
KOMPLEKSOWE WYKONASTWO TERMOMODERNIZACJI ŹRÓDEŁ CIEPŁA:
- AUDYT
- PROJEKTOWANIE
- WYKONASTWO: wmiana okien, docieplenie ścian, poddaszy

G.E.M. LOKALNA FIRMA od 25 LAT NA RYNKU tel. 507-431-527

OGŁOSZENIA DROBNE PRZYJMOWANE SĄ DO ŚRODY KAŻDEGO TYGODNIA DO GODZ. 15.00

eprasa.pl bdd257f78f

OGŁOSZENIA

Zatrudnię mężczyzn do pakowania paczek kurierskich i pracy w magazynie. Koziegłówki. 606-225-418

Przyjmę kucharkę lub pomoc kuchenną tel. 696-625-971

SPRZEDAM

Pralki automatyczne, lodówki oraz naprawa. Tel. 506-655-874

Tanio! Suche drewno opałowe. 785-683-829

Brama stalowa używana szer. 5,20 +furtka i słupki. 694-263-203

Rower górski mało używany, zdjęcia na telefon. 737-520-514

Sprzedam dwie maszyny do lodów włoskich DDR tel. 696-625-971

NIERUCHOMOŚĆ- DO WYNAJĘCIA

M-2 Myszków, Kościuszki 64A. 536-298-746

NIERUCHOMOŚĆ- SPRZEDAM

Myszków okolica domy, nowe. 435-445 tys. 604-323-822

MOTORYZACJA

Złomowanie Pojazdów- zaświadczenie i gotówka od ręki, dojazd do klienta 794-560-010

AUTO- SPRZEDAM

Sprzedam pięknego Hyundai I 35, 2015r. bezwypadkowy, przebieg 105 tys, km tel. 691-329-809

Fiat Panda, 2003r, 180tys km, garażowany. 516-466-122

Toyota Carina E, 1996r, 280 tys przebieg, 1,8 benzyna. 699-177-071

MOTO- KUPIĘ

Kupię malucha, 125p, WSK Komarek, każdy stan, niekompletny, bez papierów, oraz części, dobrze zapłacę, odbiór lawetą tel. 531-755-637

Kupię malucha, 125p, WSK Komarek, każdy stan, niekompletny, bez papierów, oraz części, odbiór lawetą tel. 531-755-637

AUTO- KUPIĘ

Auto skup od właściciela. Pilnie kupię! Gotówka i umowa od ręki. Tel.535-988-450

SPRZEDAM MASZYNY ROLNICZE

Ciągnik C-330 1978r, sierczkarnia 1rzędowa do kukurydzy, opryskiwacz 400L, dojarka Alfa Laval. 661-050-665.

Sprzedam ciągnik rolniczy Zetor 8011, 80kM tel. 510-125-097.

PRZYCZEPA SAMOZBIERAJĄCA, DMUCHAWA. 519-023-353.

ROLNICTWO

Sprzedam pszenicę zbiór 2024r. tel. 506-133-043.

Jęczmień sprzedam. Tanio. 889-495-218.

USŁUGI FINANSOWE

Radca Prawny Jadwiga Kwiecień Kancelaria Prawna Sp.k Myszków ul Kwiatkowskiego 5 tel. 791-732-142, e-mail : radca@jadwigakwiecien.pl, www.jadwigakwiecien.pl porady prawne i procesy w sprawach: cywilnych (zasiedzenie, uwłaszczenie, spadki, zachowek, podział majątku, odwołanie darowizny), rodzinnych (rozwód, alimenty, władza rodzicielska), rent i emerytur, karnych.

Pomoc w kompletowaniu i złożeniu dokumentów emerytury, kapitału początkowego z ZUS, KRUS tel. 693-145-999.

RÓŻNE

Odstąpię grób na Sikorskiego Kwatera NJ1, Rząd IV, Grób 83 tel. 797-194-188.

Poszukuje kwatery dwuosobowej na cmentarzy ul. Sikorskiego Myszków tel. 880-527-417.

ZWIERZĘTA- SPRZEDAM

Sprzedaną ładną 3-letnią krowę na wycieleniu tel. 572-147-818.

MATRYMONIALNE

Mężczyzna szuka kobiety wolnej, dobrej, która może zamieszkać u mnie. Wolny, lat 56, zmotoryzowany, pracujący. 883-148-881.

ŁOWISKO i SMAŻALNIA MOZART
zaprasza SENIORÓW
na wycieczki, wypoczynek, zabawy taneczne do naszej Smażalni Ryb!
Skosztuj naszej ryby z grilla lub kiełbaskę!
Zalesice gm. Przyrów ul. Długa 2
tel. 696-625-971, 608-441-439

Kobido
japoński lifting twarzy

Jest nieinwazyjną alternatywą dla wszystkich, którzy nie chcą poddać się chirurgicznemu liftingowi twarzy lub botoksowi.

Kobido to stymulujący masaż twarzy i szyi zapewniający efekt odmłodzonej skóry.

Kobido ze względu na swoją intensywność i zaawansowanie poszczególnych technik działa na dużo głębszych warstwach skóry i mięśni niż inne masaże twarzy. Kobido to najbardziej zaawansowana technicznie forma masażu twarzy w Japonii.

Cleo Day Spa
ul. Kościuszki 4 Żarki
Tel. 34 313 40 47, 602 634 730, 516 370 220

Gabinet Weterynaryjny
"MATWET"
Lek. wet. Mateusz Piecuch
Żarki Letnisko, ul. Jasna 4
tel. 608/062-916

DAREX PHU
KIEROWCĘ C +E
zatrudnimy
na skoczka. W Polsce do 100 km od Myszkowa oraz różne trasy międzynarodowe
tel. 34 313 13 57
604-409-779

DAREX PHU
TRANSPORT MIĘDZYNARODOWY
SKŁAD OPAŁU
tel. 34/313 13 57
fax 34 313 07 07

SKŁAD OPAŁU
Myszków, ul. Kopernika 5
WĘGIEL
JUŻ W SPRZEDAŻY
ORZECH, GROSZEK
POLSKA
KAZACHSTAN
W obrębie 20 km od 2 ton transport- GRATIS!
SPRZEDAŻ RATALNA NA MIEJSCU BEZ ŻYRANTÓW

eprasa.pl bdd257f78f

PORAJ ART SESSION I ♥ FOLK

13 WRZEŚNIA 2024r.
PLAC PRZED GOK Poraj

PROGRAM:
Start o godz. 18.00

WRĘCZENIE NAGRÓD - XVIII OGÓLNOPOLSKI KONKURS RĘKODZIEŁA LUDOWEGO

DEGUSTACJA POTRAW REGIONALNYCH
(KUĆMOK, PIECZONKI, KLUSKI SZARE, KAPUSTA Z GROCHEM, ZALEWAJKA I ŻUREK, PIEROGI)
PROJEKT: "GMINNE SMAKI I SMACZKI"

WYSTAWA RĘKODZIEŁA LUDOWEGO

WYSTĘPY LOKALNYCH ZESPOŁÓW LUDOWYCH

GOŚCIE - KAPELA LUDOWA „ZIEMIA SKIERNIEWICKA"

WYSTAWA FOTOGRAFII
PROJEKT: "GMINNA FOTOPOZYTYWKA"

WSTĘP WOLNY! ZAPRASZAMY!
w razie złej pogody, impreza odbędzie się
w sali widowiskowo-kinowej "Bajka" w Poraju

PATRONAT:
Gmina Poraj
Wójt Gminy Poraj
Katarzyna Kaźmierczak

ORGANIZATOR:
GOK PORAJ

WSPÓŁPRACA:
RADA SOŁECKA Z PORAJA
KGW "MALWY"
STOWARZYSZENIE "APASJONATA"

PATRONI MEDIALNI:
GAZETA MYSZKOWSKA
Gazeta CZĘSTOCHOWSKA
KURIER ZAWIERCIAŃSKI
RADIO JURA 93,8
305 JURA

Dofinansowano ze środków Programu „Działaj Lokalnie" Polsko-Amerykańskiej Fundacji Wolności realizowanego przez Akademię Rozwoju Filantropii w Polsce oraz Centrum Inicjatyw Lokalnych - ODL w Zawierciu i Gminę Poraj

Działaj lokalnie · CIL Centrum Inicjatyw Lokalnych · AKADEMIA ROZWOJU FILANTROPII W POLSCE · POLSKO-AMERYKAŃSKA FUNDACJA WOLNOŚCI · POLISH-AMERICAN FREEDOM FOUNDATION · Gmina Poraj

eprasa.pl bdd257f78f

KSIĄŻKI

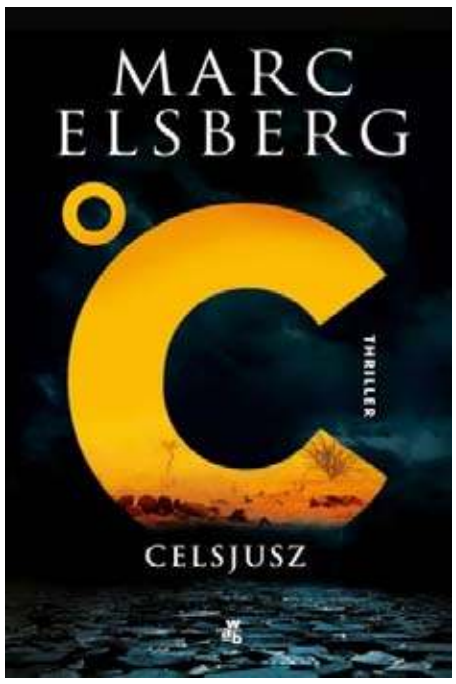

°C - Celsjusz
Marc Elsberg
Wydawnictwo WAB

Wyobraź sobie, że masz wpływ na klimat… Kogo ocalisz przed globalnym ociepleniem? Swoją ojczyznę, Grenlandię czy Afrykę?

Gdy nad chińską przestrzenią powietrzną pojawia się kilka czarnych obiektów latających, świat wstrzymuje oddech. Czy chiński rząd spełnił swoje groźby i atakuje Tajwan? W Białym Domu panuje zamieszanie, a prezydent USA ma zamiar zaalarmować flotę. Tylko w ostatniej sekundzie klimatolog może zapobiec atakowi. Bo od razu rozpoznaje, że na niebie nie wznoszą się drony bojowe. Chiny nie chcą atakować żadnego kraju, chcą przejąć władzę nad klimatem. Nikt nie podejrzewa, że to dopiero początek jeszcze bardziej dramatycznego rozwoju sytuacji…

Dotychczasowy porządek świata zostaje dosłownie wywrócony do góry nogami. Celsjusz to wstrząsająca, dobrze skonstruowana fantastyka naukowa. Bliska rzeczywistości.

WDR 5 Literaturmagazin

MARC ELSBERG (ur. 1967) – autor bestsellerowych thrillerów Blackout (2012; W.A.B. 2015), Zero (2014; W.A.B. 2016), Helisa (2016; W.A.B. 2017), Chciwość (2019; W.A.B. 2019) i Sprawa prezydenta (2021; W.A.B. 2021). Austriacki pisarz i felietonista, publikował m.in. w gazecie „Der Standard". Zadebiutował w 2004 roku powieścią Das Prinzip Terz.

Pasty, dipy, smarowidła, czyli najlepsze towarzystwo dla chleba i nie tylko. 60 przepisów na każda okazję
Valesa Schell
Wydawnictwo WAB

Ponad 60 przepisów na pasty, smarowidła i kremy idealne na każdą okazję!

Trudno o coś lepszego niż pajda świeżego chleba posmarowana czymś smakowitym. Ziołowym masełkiem, pastą jajeczną albo pikantnym dyniowym chutneyem. Bez względu na to, czy lubicie klasyczne, czy też nieco bardziej wymyślne smaki, dobra pasta do chleba to coś, co pozwoli wam w mgnieniu oka przygotować pyszną przekąskę idealną zarówno na szybkie śniadanie, jak i wykwintną kolację z przyjaciółmi.

Książka jednej z ulubionych niemieckich autorek kulinarnych to niewyczerpane źródło pysznych inspiracji i zachęta do eksperymentowania z nowymi połączeniami i smakami.

Czegóż tu nie ma! Słodko-pikantna pasta z curry, ziemniaczano-serowa ze szczypiorkiem, wiosenny dip z rzodkiewką, dymką i świeżymi ziołami, krem z prażonych pestek dyni! Pasty warzywne, serowe, rybne, wegetariańskie i wegańskie; słodkie i słone.

Ich receptury zostały opracowane tak, aby zapewnić harmonijne połączenie smaków, które najlepiej komponują się z rozmaitymi rodzajami pieczywa, pasują jednak znakomicie także jako dodatek do naleśników, makaronów czy sałatek.

HAU-HAU Show – Spektakl Pełen Przygód

MOK Zawiercie zaprasza najmłodszych widzów do świata niesamowitych przygód z zabawnymi i zaradnymi szczeniakami. Bilety są już dostępne do zakupu online.

Pewnego dnia szczenięta postanawiają, że czas na coś więcej niż zabawa w domu. Gotowe na prawdziwą przygodę, wyruszają na poszukiwanie skarbów!

Już na starcie przygody, zamieniają meble w pokoju w statek, ale... czym jest statek bez kapitana? Kto nim zostanie? Wkrótce spotykają złego, głodnego rekina. Na szczęście, mali widzowie wiedzą, czym można go nakarmić, a dzięki ich pomocy szczeniaki zaprzyjaźniają się z olbrzymem!

Ale co to na horyzoncie? Prawdziwi piraci! Ratunku! Co stanie się dalej z naszą dzielną ekipą? Tego dowiecie się podczas interaktywnego spektaklu „Hau-Hau Show".

Dzieci aktywnie uczestniczą w spektaklu:

pomagają szczeniakom znaleźć tajemniczą wyspę,
walczą z piratami,
uczą się tańców pirackich,
rzucają ogromne bomby,
zbierają owoce,
tańczą i śpiewają.

Spektakl przeznaczony dla dzieci od 3 roku życia (maluchy do 3 lat wchodzą bezpłatnie, siedząc na kolanach rodzica).Widowisko składa się z dwóch części (40 minut i 25 minut) oraz 15-minutowej przerwy.

Urok likwidacji
reżyseria Agata Biziuk

Na podstawie „Niepowtarzalny urok likwidacji. Reportaże z Polski lat 90." Piotra Lipińskiego i Michała Matysa, wydane nakładem Wydawnictwa Czarne

Na przełomie lat 1989–1990 przed Polakami otwiera się ocean możliwości. Stary system zostaje obalony. Wszystko pachnie nowością, kusi jak światła neonów. Od tej chwili, pierwszy raz w historii mogą zasmakować kapitalizmu, demokracji, niezliczonych okazji do samorozwoju. Mogą nareszcie być sobą na własnych zasadach. Bez kurczowego trzymania za rękę kogoś, kto ich poprowadzi. Tylko czy się odważą? Czy nie przestraszą się wolności? Czy będą umieli sprawnie poruszać się w świecie, w którym nareszcie wszystko im wolno?

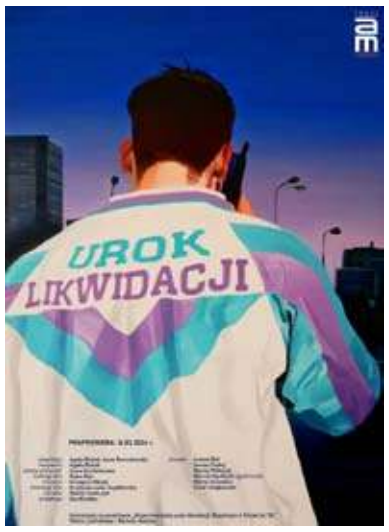

„Urok likwidacji" to dynamiczny i zaskakujący spektakl muzyczny dotykający tematu transformacji, zabawny, refleksyjny, skrojony na miarę naszych czasów. Snujemy opowieść o pokoleniu, które dopiero uczy się słowa „demokracja", nieśmiało nurkuje w oceanie możliwości wolnej Polski, w którym kryje się wiele pułapek. W tle odkurzacze Rainbow, cudotwórcy, zachodnie teleturnieje, przysłowiowe „Od zera do milionera" i obalane pomniki. Realizatorzy spektaklu, wraz z aktorami, zabiorą widzów w szaloną podróż pełną niezliczonych anomalii lat 90., bez których nie bylibyśmy Polską, jaką jesteśmy teraz.

– Agata Biziuk, reżyserka spektaklu „Urok likwidacji"

Nowy rok to nowe nadzieje, nowe oczekiwania, postanowienia, ambicje, po prostu nowi MY. Gdy dokonujemy podsumowania 365 dni, wierzymy w jedno: następne będą lepsze. Bohaterów „Uroku likwidacji" poznajemy w sylwestrową noc 1989 roku. Są fajerwerki, lambada i troska o skup żywca. Antoni, Iwona, Maciej, Marcel, Marta i Karol spotykają się, by świętować nadejście przełomowego 1990 roku. Imiona bohaterów nie są przypadkowe. Aktorzy, snując opowieści, wcielają się w kilkanaście postaci (a nawet zjawisk!).

Przypominają czasy, w których rządził slogan: „Od zera do milionera". Choć zdarzało się, że spektakularne sukcesy przeobrażały się w równie spektakularne porażki. Likwidowano państwowe zakłady, a prywatne biznesy wyrastały jak grzyby po deszczu. Najgorzej było być szarakiem, bo jak się nie wyróżniasz – jesteś podejrzany. Trzeba było mieć wielkie marzenia, bo jak nie marzysz – na pewno coś knujesz. I jak czegoś nagle nie osiągniesz, to jesteś nieporadny i nie dla ciebie kapitalizm, i nie dla ciebie wolność.

Polski dziki zachód lat 90. obfitował w domorosłych cudotwórców i uzdrowicieli. Mamy więc i Klub Ludzi Sukcesu (gdy go osiągną, nie będą mieli czasu na spotkania), Międzynarodowe Centrum Odnowy Ludzi i Ziemi ANTROVIS (I want to believe!), Psychotroniczne Studium Fizjoterapii, Doradztwa i Ekologii (oraz prywatną praktykę wróżbiarską). Są też bazary, których hitem są biustonosze – wzór tulipan (w PRL to Polacy jeździli za granicę „na handel", w wolnej Polsce to do nas przyjeżdżają inni), seriale, reklamy i teleturnieje, obalanie pomników…

Bo w nowej Polsce wszystko jest nowe – nawet strajki. A ponieważ „karton dużo zniesie", to wypisywane są na nim różne postulaty. Polacy uczą się na nowo wyrażać siebie. Nie muszą już się zgadzać, klaskać, „czapkować". Mogą mówić głośne „NIE".

Brzmi znajomo? Czasy się zmieniają, my niekoniecznie. Lata mijają, a jedna nadzieja zastępuję drugą. I znów czekamy na nową, lepszą Polskę.

– Zuzanna Suliga o spektaklu

Spektakl można zobaczyć w Teatrze Mickiewicza:
2024-09-13, godz. 19:00
2024-09-14, godz. 19:00
2024-09-15, godz. 19:00
www.teatr-mickiewicza.pl

KINO

Bestia
Francja, Kanada 2023

Doceniony na festiwalu w Wenecji, wizjonerski film mistrza francuskiego kina Bertranda Bonello, inspirowany legendarnym opowiadaniem Henry'ego Jamesa.

Jest rok 2044, kontrolę nad ludźmi sprawuje sztuczna inteligencja, która głosem Xaviera Dolana, także współproducenta filmu, namawia Gabrielle (zjawiskowa Léa Seydoux w kilku odsłonach!), by poddała się procedurze eliminacji silnych uczuć, łączących ją z poprzednimi wcieleniami. Odnajdujemy ją w Paryżu w 1910 roku, gdy w pałacowym wnętrzu spotyka Louisa, który niczym X z Zeszłego roku w Marienbadzie przekonuje, że poznali się już wcześniej.

Tak zaczyna się – ujęta w widowiskową formę melodramatu, science fiction, thrillera i filmu grozy – spektakularna i zaskakująca historia wiecznie niespełnionej miłości i nigdy nieprzezwyciężonego strachu. Niezwykły wizualnie film Bonello dąży do rozsadzenia ram kinowego ekranu i doświadczenia filmowego.

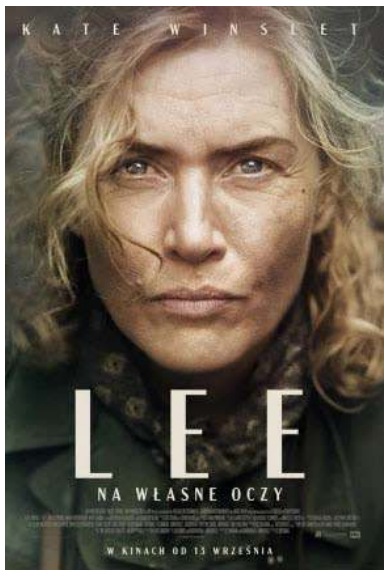

Lee. Na własne oczy
GATUNEK FILMU: Dramat
OBSADA: Kate Winslet, Alexander Skarsgard, Marion Cotillard, Andy Samberg
REŻYSER: Ellen Kuras
PRODUKCJA: USA 2023

Jest rok 1938. Lee Miller, wzięta modelka i muza artystów, próbuje swych sił jako fotografka. W świecie zdominowanym przez mężczyzn codziennie musi udowadniać swoją wartość. Nie chce zajmować się jedynie modą i fotografowaniem pięknych wnętrz.

Ma wielki talent do wydobywania w obrazach prawdy o ludzkim życiu, do nawiązywania niezwykłego porozumienia z bohaterami swoich fotografii, szczególnie kobietami. Gdy Europa pogrąża się w koszmarze II wojny światowej, Miller nie chce oglądać jej z bezpiecznej odległości.

Wyrusza na front, by jako korespondentka wojenna brytyjskiego „Vogue'a" pokazać światu tragiczną prawdę o ludzkim wymiarze wojny. Jako jedna z pierwszych fotografów widzi z bliska poświęcenie żołnierzy, cierpienie cywilów i koszmar niemieckich obozów koncentracyjnych.

Filmy można oglądać na ekranach kin Cinema City

eprasa.pl bdd257f78f

KRZYŻÓWKA z HASŁEM Nr 37 (2024)

Litery z pól ponumerowanych od 1 do 19 utworzą rozwiązanie niniejszej krzyżówki

1	2	3	4	5	6	7	8	9	10	11	12	13	14	15	16	17	18	19

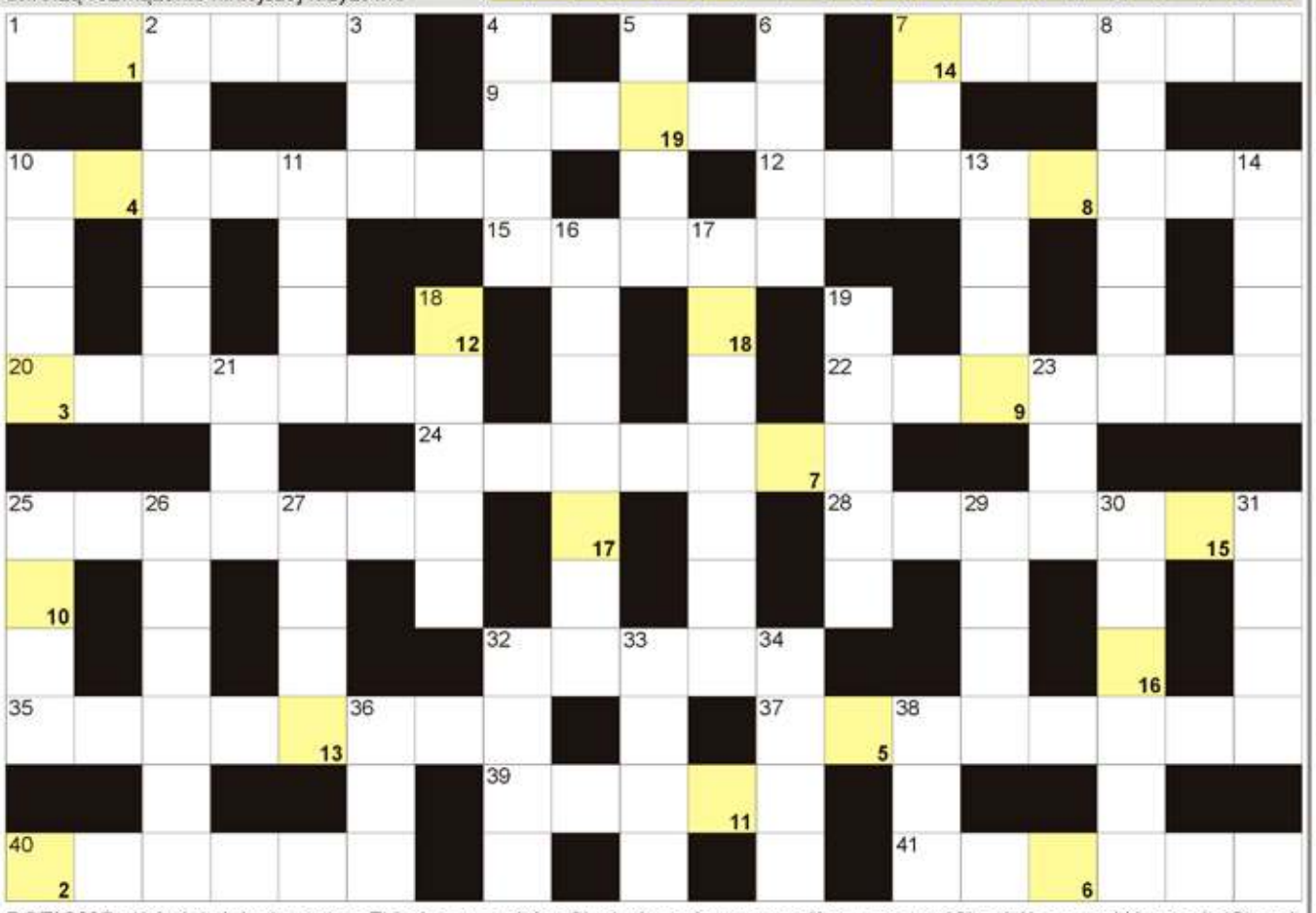

POZIOMO: 1) święty lub chrzestny; 7) jeden z grzybów; 9) ośmioosobowy zespół muzyczny; 10) sokół norweski inaczej; 12) ruch polityczny Michała Kołodziejczaka; 15) wyrób ludwisarza z sercem; 20) rzeka w Brnie; 22) inaczej siekierka, mała ryba; 24) najdłuższa rzeka Nowej Zelandii; 25) przy butach jeźdźca; 28) pierwiastek Dy; 32) Wschodni ze stolicą w Dili; 35) założyciel fundacji; 37) ukochana powieściowego Wiedźmina; 39) wysoki przy damskim bucie; 40) Carruso, słyny włoski tenor; 41) damski, kobiecy. **PIONOWO:** 2) czasem przechodzą po plecach; 3) pierwiastek Cs; 4) Escort lub Mondeo w garażu; 5) kolanowy lub skokowy; 6) i cywilny, i wojenny; 7) ściana z cegieł; 8) John z zespołu The Beatles; 10) dyscyplina w ringu; 11) delfin miecznik; 13) inaczej uzbrojenie, broń; 14) biblijny statek Noego; 16) mokradła na suficie; 17) najmniejsze z Wielkich Jezior; 18) Podsiadło, piosenkarz; 19) dolna część twarzy; 21) Th dla chemika; 23) francuska agencja prasowa; 25) Scholz, kanclerz Niemiec; 26) odpowiada za wyniki drużyny; 27) zwierzę z wełną; 29) Hannawald, były niemiecki skoczek; 30) arcykapłan egipski z opery "Aida"; 31) gmina protestancka; 32) królewskie krzesło; 33) rozgrywany na boisku; 34) skazy na szybie; 36) w głębi obrazu; 38) ostry do krojenia.

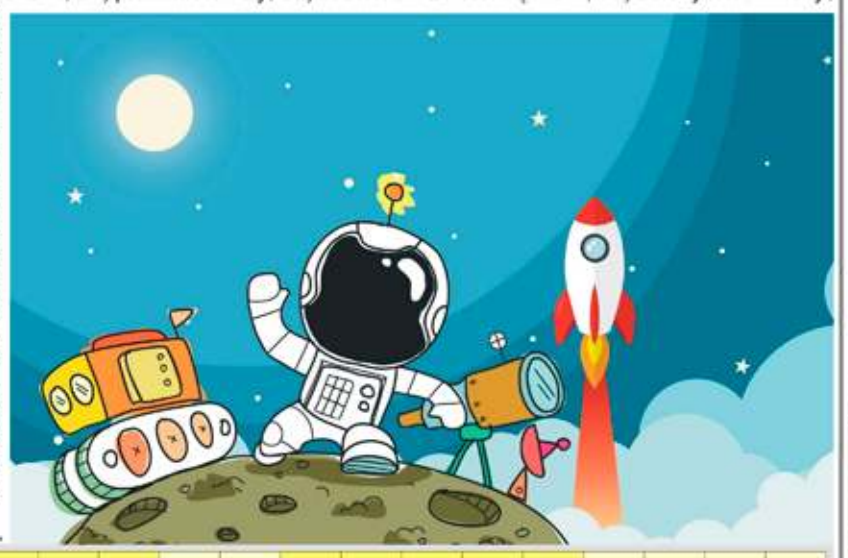

JOLKA z HASŁEM Nr 37 (2024)

Hasło z kolorowych pól, czytane poziomo, utworzy rozwiązanie:

W diagramie poniżej ujawniliśmy wszystkie spółgłoski "Ś". Miejsce wpisu haseł do odgadnięcia.

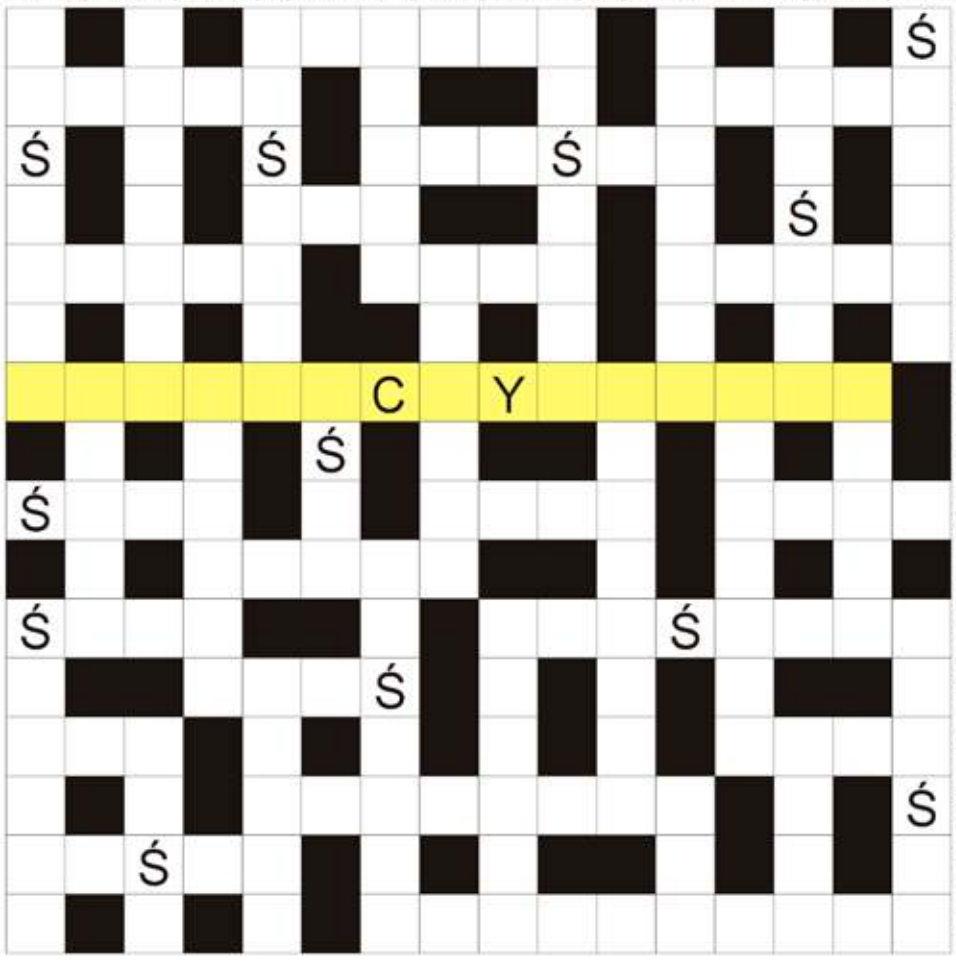

naturalny satelita Ziemi; weekendowy dzień; złote w Odrze; napisał "W malinowym chruśniaku"; stolica Senegalu; kierunek dla statku i samolotu; wodne w ogrodzie; szczęście, litość i wstręt; pięcioosobowe zespoły muzyczne; lek do smarowania; Katarzyna dla bliskich; ostre w rybie; bukwica lekarska inaczej; miasto Alberta Einsteina; zatyczka na butelce; inaczej brzask, początek dnia; niejeden siny szpeci nogę; o wróżeniu roztopionym woskiem naukowo; cukierki na patyczkach; mała z gwintem i nakrętką; partia Angeli Merkel; topole drżące krócej; pieniężne na koncie bankowym; najwyższy szczyt Gruzji; ...-Nowa Gwinea, kraj w Oceanii; rzeka w Bernie; fińskie jezioro z wyspą Ukko; Sumac, śpiewaczka z Peru; letnia spiekota, żar; kuchenna umywalka; szerokie ulice w szpalerach drzew; większy niż jednoślad; Baldwin i Guinness, aktorzy; placówka naukowo-badawcza; reumatoidalne zapalenie stawów; śpiewane w kościołach; Zegrzyński lub Wiślany, akweny; Jimmy, były prezydent Stanów Zjednoczonych; zawód św. Józefa; mały Adam; szkielet, układ kostny; cywilny lub kościelny z młodą parą; bażant srebrzysty inaczej.

Sprawdź się w Naszym SUDOKU:

Wypełnij poniższe diagram 9×9 w taki sposób, aby w każdym wierszu, w każdej kolumnie oraz w każdym z dziewięciu pogrubionych kwadratów 3×3 znalazło się po jednej cyfrze od 1 do 9:

9	5	8	7		6	3	2	
	1	7	3	9	4	8	6	
4						9	1	
5						7		
	8		9	2				6
			1		7	4		8
6		5	4	7				
					2			9
	7	2				6		

7	8		9				5	
	2	3				6	9	
				1		3		
			3		7	5		
3	6			5	1			
		7					8	
				6		8		2
	3	5	1	8	9	4		7
8	4	6	2		3	9		5

WYKREŚLANKA: znajdź 20 wyrazów związanych z żeglarstwem. Wykreślisz wszystkie od góry do dołu, od lewej do prawej oraz na ukos: zalew, akwen, jacht, pomost, kajuta, rzeka, szanty, kapok, wiosło, wyspa, bandera, bosman, bulaj, burta, fordek, kambuz, kurs, rejsy, marina, stanica

S	Z	O	K	U	R	S	U	S	A
U	Z	B	U	S	T	Ó	Ł	B	L
S	I	A	K	A	M	B	U	Z	A
Z	J	A	N	K	U	L	P	O	R
A	A	I	O	T	A	T	O	L	W
J	C	L	T	J	Y	P	M	I	Y
A	H	R	E	J	S	Y	O	G	S
J	T	R	A	W	A	S	S	K	P
B	I	B	U	Ł	Ł	R	T	A	A
Z	A	R	U	O	S	Z	M	J	Ł
I	K	N	B	R	F	E	A	U	Z
K	W	O	D	O	T	K	R	T	A
T	E	H	R	E	S	A	I	A	G
O	N	D	A	H	R	M	N	H	O
H	E	R	M	A	N	A	A	O	N
K	A	R	A	B	I	N	E	N	A

eprasa.pl bdd257f78f

XIII Powiatowe Zawody Sportowo - Pożarnicze Ochotniczych Straży Pożarnych i Młodzieżowych Drużyn Pożarniczych 2024

(Żawiercie) XIII Powiatowe Zawody Sportowo-Pożarnicze Ochotniczych Straży Pożarnych i Młodzieżowych Drużyn Pożarniczych Powiatu Zawierciańskiego odbyły się 7 września 2024r. na stadionie 1000-lecia Państwa Polskiego w Zawierciu.

W zawodach brało udział 24 drużyn. Najlepsi w poszczególnych kategoriach byli w tym roku druhowie z Wierbki i druhny z Grabowej, a wśród Młodzieżowych Drużyn Pożarniczych - OSP Rokitno Szlacheckie (chłopcy) i OSP Turza (dziewczęta).

Zawody zorganizowane przez : Zarząd Oddziału Powiatowego ZOSP RP i Komendę Powiatową Państwowej Straży Pożarnej w Zawierciu.

Rywalizacja była bardzo wyrównana, a wyniki końcowe przedstawiają się następująco:

Męskie drużyny pożarnicze:
1. OSP Wierbka
2. OSP Wiesiółka
3. OSP Marciszów
4. OSP Kostkowice
5. OSP Grabowa
6. OSP Grabiec
7. OSP Mokrus
8. OSP Wola Libertowska
9. OSP Sadowie
10. OSP Góra Włodowska
11. OSP Niwki

Kobiece drużyny pożarnicze:
1. OSP Grabowa
2. OSP Rokitno Szlacheckie
3. OSP Rzędkowice
4. OSP Wola Libertowska

Młodzieżowe Drużyny Pożarnicze (Chłopcy):
1. OSP Rokitno Szlacheckie
2. OSP Ołudza
3. OSP Góra Włodowska
4. OSP Kleszczowa
5. OSP Kroczyce
6. OSP Marciszów
7. OSP Łany Wielkie

Młodzieżowe Drużyny Pożarnicze (Dziewczęta):
1. OSP Turza
2. OSP Rokitno Szlacheckie

zd. UM Zawiercie

KINO MOK ZAWIERCE

13 09 2024 Piątek
16:00 OZI: GŁOS DESZCZOWEGO LASU DUB (MSK) ►
17:00 BEETLEJUICE, BEETLEJUICE DUB (SW) ►
18:00 MARYJA MATKA LUDZKOŚCI (MSK) ►
19:00 NIEPEWNOŚĆ. ZAKOCHANY MICKIEWICZ PL (SW) ►
14 09 2024 Sobota
16:00 MARYJA MATKA LUDZKOŚCI (MSK) ►
18:00 NIEPEWNOŚĆ. ZAKOCHANY MICKIEWICZ PL (MSK) ►
20:15 BEETLEJUICE, BEETLEJUICE DUB (MSK) ►
15 09 2024 Niedziela
16:00 BEETLEJUICE, BEETLEJUICE DUB (SW) ►
17:30 OZI: GŁOS DESZCZOWEGO LASU DUB (MSK) ►
18:00 MARYJA MATKA LUDZKOŚCI (SW) ►
20:00 NIEPEWNOŚĆ. ZAKOCHANY MICKIEWICZ PL (SW) ►
16 09 2024 Poniedziałek
17:00 BEETLEJUICE, BEETLEJUICE DUB (SW) ►
17:10 OZI: GŁOS DESZCZOWEGO LASU DUB (MSK) ►
19:00 NIEPEWNOŚĆ. ZAKOCHANY MICKIEWICZ PL (SW) ►
19:05 MARYJA MATKA LUDZKOŚCI (MSK) ►
17 09 2024 Wtorek
17:00 BEETLEJUICE, BEETLEJUICE DUB (SW) ►
17:10 OZI: GŁOS DESZCZOWEGO LASU DUB (MSK) ►
19:00 NIEPEWNOŚĆ. ZAKOCHANY MICKIEWICZ PL (SW) ►
19:05 MARYJA MATKA LUDZKOŚCI (MSK) ►
18 09 2024 Środa
17:00 BEETLEJUICE, BEETLEJUICE DUB (SW) ►
17:10 OZI: GŁOS DESZCZOWEGO LASU DUB (MSK) ►
19:00 NIEPEWNOŚĆ. ZAKOCHANY MICKIEWICZ PL (SW) ►
19:05 MARYJA MATKA LUDZKOŚCI (MSK) ►
19 09 2024 Czwartek
17:00 BEETLEJUICE, BEETLEJUICE DUB (SW) ►
17:10 OZI: GŁOS DESZCZOWEGO LASU DUB (MSK) ►
19:00 NIEPEWNOŚĆ. ZAKOCHANY MICKIEWICZ PL (SW) ►
19:05 MARYJA MATKA LUDZKOŚCI (MSK)

CENNIK BILETÓW NA SEANSE FILMOWE:
MSK / SW
18 zł / 20 zł Piątek - Niedziela
17 zł / 19 zł Poniedziałek - Środa
15 zł Tanie czwartki
15 zł Karta Dużej Rodziny (KDR) + dowód tożsamości
5 zł Okulary na film 3D (w kasie MOK)

Bezpłatne seminarium online dla seniorów

Bezpłatne seminarium online odbędzie się 20 września 2024 roku, w godzinach 10:00-13:15, i ma na celu uświadomienie seniorów o ryzyku oszustw inwestycyjnych.

- Rejestracja: https://www.knf.gov.pl/dla_rynku/edukacja_cedur/seminaria?articleId=90042&p_id=18

Webinarium można śledzić indywidualnie lub grupowo, np. w domach seniora, klubach seniora czy ośrodkach pomocy społecznej. Potwierdzenia uczestnictwa zostaną wysłane do 19 września. Wymagane jest stabilne łącze internetowe. Szczegóły techniczne zostaną przesłane po potwierdzeniu rejestracji. Kontakt: cedur@knf.gov.pl Więcej informacji o polityce senioralnej znajdą Państwo na stronie Śląskiego Urzędu Wojewódzkiego (red)

eprasa.pl bdd257f78f

Piłka nożna, A-klasa Sosnowiec

WYSZARPANE PUNKTY KROMOŁOWA W OSTATNIEJ MINUCIE SPOTKANIA

(Powiat zawierciański) W pierwszy weekend września rozegrane zostały spotkania w trzeciej kolejce sosnowieckiej A-klasy. W sobotę 7 września LKS Źródło Kromołów na wyjeździe pokonała RKS Zagłębie Dąbrowę Górniczą 3:2, a w niedzielę 8 września MKS Łazowianka - Wysoka Łazy również w wyjazdowym meczu przegrała z CKS II Czeladź 4:3.

W pierwszy weekend września rozegrane zostały spotkania w trzeciej kolejce sosnowieckiej A-klasy. W sobotę 7 września LKS Źródło Kromołów na wyjeździe pokonała RKS Zagłębie Dąbrowę Górniczą 3:2. Obie bramki dla gospodarzy zdobył Dawid Winiarski strzelając w 33 i 89 minucie, a dla Źródła bramki zdobywali Krystian Kowalik w 1 minucie, Radosław Paliga w 28 minucie oraz po samobójczym trafieniu Oskar Swoboda w 90 minucie.

A w niedzielę 8 września MKS Łazowianka - Wysoka Łazy również w wyjazdowym meczu przegrała z CKS II Czeladź 4:3. Dla gospodarzy dwie bramki w tym meczu zdobył Jakub Miterski w 9 i 16 minucie, a po jednym golu dołożyli Jakub Nawrot w 28 minucie i Bartosz Miś w doliczonym czasie gry. A dla Łazowianki dwa gole zdobył Adrian Piżuch, który trafiał w 52 i 81 minucie, a jednego gola w 58 minucie zdobył Juan Esteban Alvis Cortes.

Już w ten weekend drużyny grające w sosnowieckiej A-klasie rozegrają mecze czwartej kolejki. W sobotę 14 września o godzinie 16:00 LKS Źródło Kromołów u siebie podejmie KS Górnik Sosnowiec, a w niedzielę 15 września o godzinie 16:00 MKS Łazowianka - Wysoka Łazy również w meczu domowym zagra z KS-em Strażak Nowa Wieś.

***

RKS Zagłębie Dąbrowa Górnicza - LKS Źródło Kromołów 2:3 (1:2)

Bramki: Dawid Winiarski (33', 89') - Krystian Kowalik (1'), Radosław Paliga (28'), Oskar Swoboda (90' samobójcza).

Żółte kartki: Kamil Kuzior, Bartłomiej Musiał - Krystian Kowalik, Radosław Paliga, Dawid Pośpiech, Mateusz Wosik.

Składy:

RKS Zagłębie Dąbrowa Górnicza: Michał Burzawa - Kamil Kuzior (82' Łukasz Balzam), Piotr Zarychta (65' Oskar Swoboda), Bartłomiej Musiał, Dawid Książek, Kacper Zaroda, Mateusz Piątek, Adrian Marek, Adrian Piątek, Dawid Winiarski, Piotr Stefanik (65' Igor Płachciński). **Trener:** Sławomir Chodor.

LKS Źródło Kromołów: Michał Mikoda -Patryk Rauk, Robert Szczygieł, Krzysztof Kuśmierski (55' Mateusz Wosik), Igor Kolanko, Michał Gajewicz, Mariusz Dobrowolski (70' Dawid Piwowarczyk), Dominik Jankowski (80' Marek Surowiec), Łukasz Zamora (65' Dawid Pośpiech), Radosław Paliga, Krystian Kowalik. **Trener:** Marek Surowiec.

***

CKS II Czeladź - MKS Łazowianka - Wysoka Łazy 4:3 (3:0)

Bramki: Jakub Miterski (9', 16'), Jakub Nawrot (28'), Bartosz Miś (90' +2') - Adrian Piżuch (52', 81'), Juan Esteban Alvis Cortes (58').

Żółta kartka: Szymon Miś (z CKS -u II Czeladź).

Składy:

CKS II Czeladź: Filip Gajdzik - Jakub Miterski (69' Daniel Wałek), Kamil Wysocki (79' Grzegorz Bandura), Mateusz Dubiński (60' Marcel Ganda), Krystian Przygoda, Bartosz Nowak, Łukasz Popadeńczuk, Jakub Nawrot, Norbert Ziółko (46' Szymon Miś), Bartosz Miś, Kacper Józefowicz (40' Amadeusz Sosiński, 90' Piotr Werra). **Trener:** Szymon Miś.

MKS Łazowianka - Wysoka Łazy: Marcin Drożdzik - Wiktor Łuszczyński, Jakub Wilk, Jakub Laskowski, Franciszek Dobczyński (46' Oskar Michniewski), Jan Mularczyk, Yohan Manuel Pecopaque Poscue (75' Fabian Andres Ortega Chiquito), Juan Esteban Alvis Cortes (85' Bartosz Gąsior), Adrian Piżuch, Dominik Nowak, Michał Szczypa. **Trener:** Hubert Maciążek.

Wyniki par trzeciej kolejki sosnowieckiej A-klasy:

AKS 1917 Niwka Sosnowiec - RKS Grodziec Będzin 1:4
KS Unia Ząbkowice - UKS Sławków 3:0
RKS Zagłębie Dąbrowa Górnicza - LKS Źródło Kromołów 2:3
LKS Iskra Psary - KS ZEW Sosnowiec 1:2
CKS II Czeladź - MKS Łazowianka - Wysoka Łazy 4:3
KS Strażak Nowa Wieś - KS Preczów 1:1
KS Górnik Sosnowiec - UKS Przemsza Dąbrowa Górnicza 2:0

Aktualna tabela sosnowieckiej A-klasy:

1. KS Górnik Sosnowiec	3 - 9 - 9:1
2. RKS Grodziec Będzin	3 - 9 - 10:4
3. CKS II Czeladź	3 - 9 - 15:10
4. UKS Przemsza Dąbrowa Górnicza	3 - 6 - 17:4
5. LKS Źródło Kromołów	3 - 6 - 12:8
6. KS Unia Ząbkowice	3 - 6 - 6:6
7. MKS Łazowianka - Wysoka Łazy	3 - 4 - 10:7
8. RKS Zagłębie Dąbrowa Górnicza	3 - 3 - 7:13
9. KS ZEW Sosnowiec	3 - 3 - 5:7
10. AKS 1917 Niwka Sosnowiec	3 - 2 - 4:7
11. KS Preczów	3 - 1 - 4:7
12. KS Strażak Nowa Wieś	3 - 1 - 1:15
13. UKS Sławków	3 - 1 - 4:9
14. LKS Iskra Psary	3 - 0 - 2:8

Zestawy par czwartej kolejki sosnowieckiej A-klasy:

UKS Przemsza Dąbrowa Górnicza - LKS Iskra Psary
LKS Źródło Kromołów - KS Górnik Sosnowiec (14 września, godzina 16:00)
UKS Sławków - CKS II Czeladź
AKS 1917 Niwka Sosnowiec - KS Unia Ząbkowice
RKS Grodziec Będzin - KS ZEW Sosnowiec
KS Preczów - RKS Zagłębie Dąbrowa Górnicza
MKS Łazowianka - Wysoka Łazy - KS Strażak Nowa Wieś (15 września, godzina 16:00) (**tu**), **foto:** profil na FB RKS Zagłębie Dąbrowa Górnicza

Piłka nożna, A-klasa Olkusz

TRZY KORONY BEZ LIGOWEGO ZWYCIĘSTWA PO CZTERECH KOLEJKACH

Słowik Olkusz - Trzy Korony Żarnowiec 2:1 (2:1)

(Powiat zawierciański) W sobotę 7 września w meczu czwartej kolejki olkuskiej A-klasy Trzy Korony Żarnowiec na wyjeździ zagrały ze Słowikiem Olkusz. Spotkanie to Trzy Korony zakończyły porażką 2:1.

W sobotę 7 września w meczu czwartej kolejki olkuskiej A-klasy Trzy Korony Żarnowiec na wyjeździ zagrały ze Słowikiem Olkusz. Spotkanie to Trzy Korony zakończyły porażką 2:1. Jako pierwsi bramkę zdobyli zawodnicy Trzech Koron w 6 minucie po trafieniu Grzegorza Kura. Ale jeszcze przed przerwą do wyrównania doprowadził w 30 minucie Jakub Śladowski. A w 40 minucie prowadzenie gospodarzom dał Karol Lipiński.

W sobotę 14 września o godzinie 17:00 piłkarze Trzech Koron Żarnowiec zagrają na własnym boisku z Prądnikiem Sułoszowa.

***

Słowik Olkusz - Trzy Korony Żarnowiec 2:1 (2:1)

Bramki: Jakub Śladowski (30'), Karol Lipiński (40') - Grzegorz Kur (6').

Żółte kartki: Marcin Różycki, Łukasz Żurada - Filip Mazurek.

Składy:

Słowik Olkusz: Dawid Patycki - Michał Czubak (61' Eryk Cieślik), Bartłomiej Indyka, Vitalii Marmyzov, Mateusz Tylec, Gabriel Nowak (79' Michał Wójcicki), Karol Lipiński (53' Kacper Ocieczek), Maksymilian Matusiak (79' Michał Bogdański), Jakub Śladowski, Daniel Przybyła, Marcin Różycki (61' Łukasz Żurada). **Trener:** Krzysztof Kańczuga.

Trzy Korony Żarnowiec: Tomasz Łysek - Krzysztof Capiga, Mikołaj Sobieraj (84' Mikołaj Grabowski), Szymon Sobieraj (84' Filip Grabowski), Grzegorz Kur, Andrzej Sokół, Grzegorz Jaros, Krzysztof Hajduga, Damian Mazurkiewicz, Przemysław Basoń, Mateusz Widawski (84' Filip Mazurek). **Trener:** Tomasz Lewandowski.

Wyniki par czwartej kolejki olkuskiej A-klasy:

Strumyk Zarzecze - Przebój II Wolbrom 0:0
Słowik Olkusz - Trzy Korony Żarnowiec 2:1
Prądnik Sułoszowa - Błysk Zederman 2:2
Orzeł Kwaśniów Górny - Pilica Wierbka 2:1
Spartak Wielkanoc-Gołcza - Wielmożanka Wielmoża 1:1
Laskowianka Laski - Spartak Charsznica 1:0
Dłubnia Trzyciąż/Jangrot - Centuria Chechło 0:0

Aktualna tabela w olkuskiej A-klasy:

1. Spartak Charsznica	4 - 9 - 6:2
2. Słowik Olkusz	4 - 9 - 8:8
3. Orzeł Kwaśniów Górny	4 - 9 - 7:5
4. Strumyk Zarzecze	4 - 8 - 7:3
5. Centuria Chechło	4 - 7 - 6:5
6. Laskowianka Laski	4 - 7 - 9:6
7. Pilica Wierbka	4 - 6 - 7:6
8. Błysk Zederman	4 - 5 - 6:6
9. Prądnik Sułoszowa	4 - 4 - 5:8
10. Spartak Wielkanoc-Gołcza	4 - 4 - 4:4
11. Wielmożanka Wielmoża	4 - 4 - 7:6
12. Przebój II Wolbrom	4 - 4 - 5:5
13. Trzy Korony Żarnowiec	4 - 1 - 3:8
14. Dłubnia Trzyciąż/Jangrot	4 - 1 - 2:10

Zestawy par piątej kolejki olkuskiej A-klasy:

Centuria Chechło - Strumyk Zarzecze
Spartak Charsznica - Dłubnia Trzyciąż/Jangrot
Wielmożanka Wielmoża - Laskowianka Laski
Pilica Wierbka - Spartak Wielkanoc-Gołcza
Błysk Zederman - Orzeł Kwaśniów Górny
Trzy Korony Żarnowiec - Prądnik Sułoszowa (14 września, godzina 17:00)
Przebój II Wolbrom - Słowik Olkusz

(**tu**), foto: profil na FB Słowik Olkusz

eprasa.pl bdd257f78f