ZAMOŚĆ TOMASZÓW LUB. HRUBIESZÓW BIŁGORAJ

# kronika TYGODNIA

nr 20 (1429)
14 maja 2019 r.
2,90 zł
PL ISSN 1232-2652
Nr indeksu 373516
nakł. 10 tys. (5% VAT)
ISSN 1232-2652

REKLAMA

## GŁOSUJCIE NA SUPERGOSPODYNIE

**PLEBISCYT**

O zaszczytny tytuł Miss KGW ubiega się kilkadziesiąt pań w trzech kategoriach.

str. 24

# ZGINĘLI PRZY ROBOCIE

**TEMAT NUMERU**

Dwóch pracowników służby drogowej zginęło w wypadku drogowym w stolicy. Wjechała w nich rozpędzona ciężarówka. Obaj pochodzili z naszego terenu: jeden z Majdanu Ruszowskiego, drugi z Dołhobyczowa.

str. 3

# Z MIŁOŚCI DO KSIĘDZA

**REGION**

Gdy na zawał w Hrubieszowie zmarł jej ukochany kapłan, świat się dla niej skończył. – Ona tak tego księdza kochała! – mówi ojciec 17-latki. – Nie tak jednak, jak ludzie sobie myślą. Ksiądz nas osobiście zapewnił, że nigdy ślubów nie złamał. Za to, że mówił prawdę, oddalibyśmy życie. Był przyjacielem rodziny. Duchowny zmarł 25 kwietnia. Dzień później samobójstwo popełniła 17-letnia Weronika z gm. Leśniowice, gdzie posługę pełnił ks. Zygmunt.

str. 7

# SPRAWY KARNE Z POŚLIZGIEM

## PONAD 600 NIEZAKOŃCZONYCH SPRAW

**ZAMOŚĆ**

W Sądzie Rejonowym w Zamościu nie ma już VII Wydziału Karnego. Ponad 600 niezakończonych spraw przejął do prowadzenia II Wydział Karny. Nasi czytelnicy żalą się, że bieg ich spraw został wyhamowany.

str. 2

# DALEJ OD PACJENTA

**POW. HRUBIESZOWSKI**

W wiejskich przychodniach brakuje lekarzy, przed gabinetami tych, którzy doraźnie tam przyjmują, tworzą się kolejki. Pacjenci próbują znaleźć rozwiązanie...

str. 12-13

REKLAMA

ZAMOŚĆ TOMASZÓW LUB. HRUBIESZÓW BIŁGORAJ
kronika TYGODNIA
poszukuje PRZEDSTAWICIELA HANDLOWEGO
Do zadań osoby zatrudnionej na tym stanowisku będzie należało:
- tworzenie i redagowanie ofert dla klientów,
- aktywna sprzedaż produktów,
- realizacja indywidualnych planów sprzedaży.

Oferujemy stabilne zatrudnienie w oparciu o umowę o pracę i wynagrodzenie składające się z podstawy oraz prowizji.
Na aplikacje czekamy pod adresem: m.pronczuk@kronikatygodnia.pl

ZAMOŚĆ TOMASZÓW LUB. HRUBIESZÓW BIŁGORAJ kronika
Chcesz kupić, sprzedać, wynająć?
BIURO OGŁOSZEŃ
Zamość
ul. Żeromskiego 3
tel. 84 638 43 93

REKLAMA
www.GRANBUD.net.pl
NAGROBKI GRANITOWE
KOMINKI BLATY
PARAPETY SCHODY
CHYŻA 71 • Zamość
84 641 16 50, 502 375 884

REKLAMA
GOLDSUN czysta energia
goldsun.com.pl
• REKUPERACJA • POMPY CIEPŁA • FOTOWOLTAIKA •

INSTALACJE FOTOWOLTAICZNE
w abonamencie miesięcznym
OD 99 ZŁ
Namysłowskiego 8, Zamość | 84 888 01 87 | info@goldsun.com.pl

REKLAMA

eprasa.pl be0b7e3712

# Ludzie stąd

**Krzysztof Gałaszkiewicz mieszka w gminie Sitno, jest dyrektorem Lubelskiego Oddziału Regionalnego ARiMR, radnym Sejmiku Województwa Lubelskiego, rolnikiem.**

**■ Jako dziecko chciałem...**

Być żołnierzem albo przynajmniej jakimś bohaterem. Szczególnie po obejrzeniu w dzieciństwie serialu „Czterej pancerni i pies". Zapewne jak większość chłopaków, ale życie potoczyło się inaczej.

**■ Lubię swoją pracę bo...**

Jest związana z rolnictwem jak całe moje życie zawodowe. Tworzy dobro, ponieważ służy rolnikom, mieszkańcom wsi i miasteczek Lubelszczyzny w pozyskiwaniu funduszy unijnych i krajowych w celu rozwoju ich gospodarstw i obszarów wiejskich.

**■ Po godzinach najchętniej...**

Zajmuję się sprawami związanymi z działalnością społeczną i polityczną oraz pracą w moim gospodarstwie.

**■ Moja pasja to...**

Podróże i poznawanie nowych miejsc i ludzi, fotografia, a także sport, szczególnie piłka ręczna. Jestem kibicem Padwy Zamość, w której gra nasz najmłodszy syn. Poza tym lubię dobrą muzykę, film i taniec.

**■ Jestem dumny z...**

Mojej rodziny: żony, piątki dzieci i szóstki wnuków. Przede wszystkim z żony, która jest lekarzem i wzięła na siebie trud urodzenia i wychowania piątki naszych już teraz dorosłych dzieci, oraz mojej mamy, która wpoiła mi wartości patriotyczne, uczciwość, pracowitość.

**■ Denerwuje mnie...**

Pewnie jak każdego wiele rzeczy w otaczającej nas rzeczywistości np. brak życzliwości i woli współpracy. Doświadczyłem wiele razy, że nerwy są złym doradcą, więc staram się panować nad emocjami i podejmować przemyślane decyzje.

**■ Moje motto to...**

Mam wiele drogowskazów. Na dzisiaj chyba będzie właściwy ten: „Śpieszcie się kochać ludzi, bo tak szybko odchodzą".

## II Wydział Karny przejął niezakończone sprawy prowadzone w VII Wydziale Karnym

# Sprawy karne z poślizgiem

**ZAMOŚĆ**

**W Sądzie Rejonowym w Zamościu nie ma już VII Wydziału Karnego. Ponad 600 niezakończonych spraw przejął do prowadzenia II Wydział Karny. Nasi czytelnicy żalą się, że bieg ich spraw został wyhamowany. Postanowiliśmy to sprawdzić.**

**W Sądzie Rejonowym nie ma już VII Wydziału Karnego. Ponad 600 niezakończonych spraw przejął do prowadzenia II Wydział Karny.**

Moja sprawa w VII Wydziale Karnym była bliska końca, a tymczasem dowiaduję się, że będzie rozpatrywana od początku! – denerwuje się mieszkaniec powiatu zamojskiego. – To znaczy, że znowu będę musiał przyjeżdżać po 60 km w obie strony na rozprawy? O co chodzi?

Postanowiliśmy to sprawdzić. Okazuje się, zgodnie z zarządzeniem Ministra Sprawiedliwości z dnia 29 marca br. w sprawie zniesienia niektórych wydziałów w sądach rejonowych oraz zmieniające zarządzenie w sprawie utworzenia wydziałów w sądach rejonowych, w Sądzie Rejonowym w Zamościu został zniesiony VII Wydział Karny i w związku z tym wszystkie sprawy z zakresu prawa karnego, karnego skarbowego i sprawy wykroczeniowe są teraz rozpoznawane w II Wydziale Karnym, który przejął też rozpoznawanie spraw niezakończonych, prowadzonych dotychczas w VII Wydziale Karnym. Proces przejęcia czynności wykonywanych w VII Wydziale Karnym przez II Wydział Karny i dokonywania zmian organizacyjnych rozpoczął się 1 kwietnia i trwał do 24 kwietnia.

Jak się nam udało ustalić, II Wydział Karny przejął łącznie 622 niezakończone sprawy prowadzone dotychczas w VII Wydziale Karnym. – Z pewnością nie można mówić o paraliżu pracy II Wydziału Karnego, natomiast niewątpliwie nastąpiło spowolnienie pracy sekretariatu w czasie dokonywania zmian organizacyjnych w związku z koniecznością wykonywania wielu dodatkowych związanych z tym czynności – informuje sędzia **Konrad Łaszkiewicz**, wiceprezes Sądu Rejonowego w Zamościu.

Dodaje, że nastąpiło też wydłużenie rozpoznawania spraw związane z koniecznością zmiany zakresu czynności jednego z sędziów VII Wydziału Karnego, który z uwagi na obowiązujące przepisy nie może orzekać w II Wydziale Karnym (orzekania w jednym wydziale zabrania małżonkom ustawa „Prawo o ustroju sądów powszechnych" – przyp. red.). – Sprawy prowadzone dotychczas przez tego sędziego zostały rozdzielone pomiędzy pozostałych sędziów, w związku z tym część tych spraw musi być prowadzona od początku, a czynności dokonane w tych sprawach muszą zostać powtórzone – wyjaśnia wiceprezes Sądu Rejonowego w Zamościu.

To ma bezpośrednie przełożenie na długość postępowania w tych sprawach, jak też w sprawach prowadzonych dotychczas przez pozostałych sędziów, którzy muszą znaleźć czas na rozpoznanie przejętych spraw kosztem spraw już prowadzonych. Trzeba się więc uzbroić w cierpliwość.

Zarówno kierownik sekretariatu, jak i przewodniczący VII Wydziału Karnego przestali pełnić swoje funkcje. Zgodnie z obowiązującymi przepisami, pracownicy VII Wydziału Karnego z dniem 1 kwietnia stali się pracownikami II Wydziału Karnego, natomiast sędziowie VII Wydziału Karnego (poza opisywanym wyżej przypadkiem) orzekają od 1 kwietnia w II Wydziale Karnym.

W ub. roku do II Wydziału Karnego wpłynęło łącznie 1975 spraw, a do VII Wydziału Karnego – 2237. **lew**

# Chory ma się leczyć

**RAPORT**

**Co siódma ze skontrolowanych na L4 osób pracowała, zamiast się leczyć. Lekarze orzecznicy musieli poza tym skrócić 31 zwolnień lekarskich, bo stan zdrowia przebadanych pozwalał na ich powrót do pracy. Takie są wyniki kontroli zwolnień lekarskich z pierwszego kwartału br. w biłgorajskim oddziale ZUS.**

**Biłgorajski oddział ZUS ma obowiązek kontrolować zwolnienia lekarskie na dwa sposoby.**

ZUS ma obowiązek kontrolować zwolnienia lekarskie na dwa sposoby. – Po pierwsze sprawdza, czy faktycznie jesteśmy niezdolni do pracy, po drugie – czy w czasie zwolnienia nie pracujemy – wyjaśnia **Małgorzata Korba**, rzecznik ZUS w województwie lubelskim. – Zwolnienie ma służyć jak najszybszemu powrotowi do zdrowia, dlatego w jego czasie nie wolno również wykonywać innych czynności, które mogłyby wydłużyć czas choroby.

W pierwszym kwartale br. inspektorzy biłgorajskiego ZUS wzięli pod lupę ponad pół tysiąca zaświadczeń lekarskich. Na nieprawidłowym korzystaniu ze zwolnienia (głównie na pracy zarobkowej) przyłapali 78 osób. Jedna z pań na zwolnieniu pracowała jako rejestratorka w poradni stomatologicznej, inna wykonywała prace inwentaryzacyjne w hurtowni. Na pracy została też przyłapana pielęgniarka, która w trakcie swojego zwolnienia realizowała wizyty domowe u pacjentów...

To nie koniec, bo lekarze orzecznicy zbadali 1,4 tys. osób i musieli skrócić 31 zwolnień, bo stan zdrowia badanych pozwalał na ich powrót do pracy. Skutek finansowy tylko tych dwóch kontroli wyniósł prawie 90 tys. zł, a w całym województwie – 277 tys. zł. To kwota wstrzymanych i cofniętych świadczeń chorobowych.

Trzeba pamiętać, że chory ma obowiązek podać lekarzowi adres, pod którym będzie na zwolnieniu lekarskim. Jeśli w tym okresie musi wyjechać, aby być np. pod opieką rodziny, to ma obowiązek poinformować o nowym adresie swojego pracodawcę i ZUS. Ma na to maksymalnie 3 dni od zmiany miejsca pobytu. Pod wskazany przez chorego adres może przyjść wezwanie na kontrolę. Jeśli pacjent nie podał aktualnego miejsca pobytu, to zawiadomienie wysłane na adres ze zwolnienia uznaje się za skutecznie doręczone.

Nie tylko ZUS sprawdza, czy prawidłowo korzystamy ze zwolnień lekarskich. Instytucja robi to w stosunku do ubezpieczonych, którzy prowadzą własne firmy i do zatrudnionych w niewielkich zakładach pracy (do 20 pracowników). Więksi pracodawcy mają uprawnienia do samodzielnej kontroli swoich pracowników. **lew**

# Żegnaj, profesorze

**ODESZLI**

**29 kwietnia w Krakowie zmarł profesor Bonawentura Maciej Pawlicki. Przez wiele lat związany był z Zamościem. W styczniu br. otrzymał tytuł Honorowego Obywatela Miasta Zamość.**

Profesor Pawlicki był krakowianinem. W 1997 roku objął stanowisko profesora nadzwyczajnego Politechniki Krakowskiej. Był wybitnym znawcą architektury, ekspertem urbanistyki i ochrony zabytków i autorem ponad 100 prac z tej dziedziny. Przez wiele lat związany był z Zamościem. Swoją pracę doktorską poświęcił tematowi „Problemy konserwatorskie Zamościa i ich związki z rozwojem gospodarczym i urbanistycznym miasta".

Był autorem projektu i realizacji amfiteatru letniego przed Nową Bramą Lubelską, współautorem projektu remontu Pałacu Zamoyskich i zespołu kamienic ormiańskich. W latach 1972-1973 pełnił funkcję zastępcy dyrektora ds. renowacji Starego Miasta w Zamościu.

Pogrzeb profesora odbył się 8 maja na krakowskim cmentarzu Rakowickim. **bw**

REKLAMA
USŁUGI POGRZEBOWE
Kozaczyński & Miszczyszyn
ul. Lwowska 81 A
Tomaszów Lubelski
FILIA: Komarów Wieś 15A
tel. całodobowe
669-000-350, 669-000-450

## ODESZLI DO WIECZNOŚCI

**Tomaszów Lubelski**

**Klakut Bronisława**, lat 77, zm. 08.05,
**Przysucha Sławek**, lat 52, zm. 05.05,
**Skorupa Eugeniusz**, lat 68, zm. 09.05,
**Wojnarski Dariusz**, lat 56, zm. 09.05,
**Zbroniec Helena**, lat 83, zm. 10.05.

**Zamość**

**Kurek Zygmunt**, lat 73, zm. 09.05,
**Łyś Janina**, lat 95, zm. 05.05,
**Piaseczna Sabina**, lat 93, zm. 08.03,
**Smoła Irena**, lat 75, zm. 09.05,
**Szyszko Barbara**, lat 75, zm. 06.05.

Informacje o zmarłych dzięki uprzejmości firm: Kompleksowe Usługi Pogrzebowe „Pektrus" w Zamościu, Usługi Pogrzebowe – Kozaczyński & Miszczyszyn w Tomaszowie Lub.

eprasa.pl be0b7e3712

KOALICJA EUROPEJSKA SLD
PRZYSZŁOŚĆ POLSKI Wielki Wybór
Riad HAIDAR
Lekarz pediatra - kandydat nr 3 na liście nr 3
Materiał sfinansowany przez KKW Koalicja Europejska PO PSL SLD .N Zieloni

## Pijani na jednośladach

**Siemnice, Paary**

Zatrzymany w sobotę (11 maja) do kontroli drogowej w miejscowości Siemnice (gm. Rachanie) 46-letni motorowerzysta z gm. Rachanie miał w organizmie 0,6 promila alkoholu. Dzień później w Paarach (gm. Susiec) na kierowaniu motocyklem w stanie nietrzeźwości został przyłapany 34-letni mieszkaniec gm. Susiec. Motocyklista miał w organizmie ponad 2 promile alkoholu. Obu panom grozi do 2 lat pozbawienia wolności.

## Marihuana w słoiku

**Tomaszów Lub.**

W piątek (10 maja) tomaszowscy kryminalni podczas wykonywania czynności służbowych ustalili, że 31-letni mieszkaniec miasta może posiadać narkotyki. Podczas przeszukania pomieszczeń mieszkalnych stróże prawa odnaleźli w szafie słoik z suszem roślinnym. Po przeprowadzeniu badań okazało się, że to marihuana. Jak informuje **Monika Ryczek** z tomaszowskiej policji, z zabezpieczonej ilości można byłoby uzyskać ponad 10 porcji dilerskich tego narkotyku. 31-letni tomaszowianin usłyszał zarzuty posiadania środków odurzających. Grozi za to do 3 lat pozbawienia wolności.

# Pojechali do pracy i zginęli przy robocie

**MAJDAN RUSZOWSKI, DOŁHOBYCZÓW**

**Dwóch pracowników służby drogowej zginęło w wypadku drogowym w stolicy. Wjechała w nich rozpędzona ciężarówka. Obaj pochodzili z naszego terenu: jeden z Majdanu Ruszowskiego, drugi z Dołhobyczowa.**

Do tragicznego wypadku doszło 6 maja przed północą.

To był grzeczny, zawsze uśmiechnięty chłopak – wspomina zmarłego 22-letniego Marcina mieszkanka Majdanu Ruszowskiego (gm. Łabunie). – Takiego go zapamiętam.

Młody mężczyzna – podobnie jak wielu jego kolegów – wyjechał do Warszawy po lepsze życie. Znalazł pracę...

Do tragicznego wypadku doszło 6 maja przed północą na trasie S8 przy al. Obrońców Grodna w Warszawie. Służba drogowa przeprowadzała tam prace porządkowe. Wiadomo, że rozpędzona ciężarówka z naczepą uderzyła w tył pojazdu zabezpieczającego nocne prace, znajdującego się nieco dalej samojezdnej czyszczarki. Na miejscu zginęło dwóch mężczyzn. To był właśnie pochodzący z Majdanu Ruszowskiego 22-latek i jego 33-letni kolega Leszek, rodem z gminy Dołhobyczów. – To dla nas wszystkich bardzo smutna wiadomość – mówi **Stanisław Staszczuk**, sekretarz gminy Dołhobyczów. – Staramy się pomóc rodzinie zmarłego.

33-latek pochodził z Wólki Poturzyńskiej, a przed wyjazdem do stolicy mieszkał w Dołhobyczowie.

Wiadomo, że w chwili wypadku mężczyźni pracowali pomiędzy obydwoma pojazdami. Trzeci pracownik trafił do szpitala.

Wyjaśnieniem okoliczności wypadku zajęła się stołeczna prokuratura, która wszczęła śledztwo w kierunku spowodowania wypadku drogowego ze skutkiem śmiertelnym. Śledczy zarządzili przeprowadzenie sekcji zwłok, które miały być wykonane 13 maja. – Pogrzeb odbędzie się w środę albo w czwartek – powiedziała nam **Bogumiła Maziarczuk**, sekretarz gminy Łabunie. – Łączymy się w bólu z rodziną zmarłego.

Kierujący samochodem ciężarowym 25-latek był trzeźwy. Policja zatrzymała mu prawo jazdy. Za spowodowanie wypadku drogowego ze skutkiem śmiertelnym grozi od 6 miesięcy do 8 lat pozbawienia wolności. **lew**

## Skutery z promilami

**Zamość, Łabunie**

W niedzielę (12 maja) dyżurny zamojskiej policji otrzymał zgłoszenie, że na jedną z miejscowych stacji paliw skuterem przyjechał młodzieniec, z którego zachowania wynika, że może być pijany. Na miejsce wysłano patrol. Kierujący jednośladem 18-latek z Zamościa miał w organizmie prawie 1,5 promila alkoholu. Tego samego dnia w Łabuniach mundurowi zauważyli dziwny styl jazdy innego motorowerzysty. Kierujący skuterem 19-letni mieszkaniec gm. Łabunie miał w organizmie ponad 1,5 promila.

## Śmierć przy wycince

**Turobin**

We wtorek (7 maja) podczas wycinki drzewa na działce rolnej w gminie Turobin doszło do tragicznego wypadku. Ścięte drzewo przygniotło 61-latka z tej gminy. Mężczyzna zginął na miejscu. Prokurator zarządził przeprowadzenie sekcji zwłok. Śledztwo w sprawie nieumyślnego spowodowania śmierci wszczęła Prokuratura Rejonowa w Biłgoraju, która chce wyjaśnić wszystkie szczegóły i okoliczności tego nieszczęśliwego wypadku. **lew**

# Po pijanemu kręcił bączki

Badanie alkomatem wykazało, że mężczyzna w wydychanym powietrzu ma blisko 2,5 promila alkoholu.

**TRZESZCZANY**

**Pijany 30-latek z Trzeszczan tak kierował oplem, że samochód wylądował w przydrożnym rowie. Mężczyzna wysiadł z auta i poszedł do swojego domu. Policjanci zastali go w domu. Spał w ubraniu, siedząc na krześle.**

W niedzielę 12 maja policjanci z Trzeszczan natrafili w tej miejscowości na uszkodzony samochód. Opel stał w przydrożnym rowie, a kierowcy nie było w samochodzie ani w pobliżu auta.

Według relacji świadków, Oplem jechał mieszkaniec gminy Trzeszczany. Najpewniej był pijany, bo autem „kręcił bączki". Policjanci pojechali do miejsca zamieszkania mężczyzny. 30-latek był w domu. Spał na siedząco w ubraniu. Kiedy funkcjonariusze próbowali go obudzić, stał się agresywny. Badanie alkomatem wykazało, że w wydychanym powietrzu ma blisko 2,5 promila alkoholu. 30-latek został zatrzymany w policyjnym areszcie. Po wytrzeźwieniu usłyszy zarzut kierowania samochodem po pijanemu. **par**

# Z motoroweru do śmigłowca

**ZIELONE**

**Kierujący motorowerem 16-latek uderzył w tył stojącego na drodze samochodu. Ranny nastolatek został śmigłowcem przetransportowany do szpitala. Policja ustaliła, że młodzieniec nie posiadał uprawnień do kierowania.**

Policja ustala wszystkie okoliczności wypadku.

Do zdarzenia doszło w piątek (10 maja) w godzinach porannych na trasie z Szarowoli (gm. Tomaszów Lub.) do Zielonego (gm. Krasnobród). Ze wstępnych ustaleń funkcjonariuszy policji wynika, że kierujący jednośladem marki Aprilla 16-latek z gm. Krasnobród nie zachował należytej ostrożności podczas omijania stojącego na drodze samochodu marki Kia i najechał na tył tego pojazdu. Nastolatek z obrażeniami ciała został przetransportowany śmigłowcem Lotniczego Pogotowia Ratunkowego do szpitala w Lublinie. – Poszkodowany motorowerzysta miał na głowie kask, ale nie posiadał uprawnień do kierowania – informuje **Monika Ryczek** z tomaszowskiej policji, która ustala wszystkie okoliczności tego wypadku.

W samochodzie podczas zdarzenia przebywał 54-letni kierowca z gm. Krasnobród wraz z pasażerem. Nic im się na szczęście nie stało. **lew**

# Wyszedł po piwo, trafił za kratki

**HRUBIESZÓW**

**Policjanci otrzymali zgłoszenie o kradzieży w jednym ze sklepów w Hrubieszowie. Ustalili, kto mógł jej dokonać i udali się do domu, gdzie mógł mieszkać sprawca. Okazało się, że budynek się pali. Mundurowi przystąpili do akcji gaśniczej. Pomogli też opuścić mieszkanie kobiecie z czwórką dzieci. Przy okazji zatrzymali mężczyznę, który nie zgłosił się do zakładu karnego, by odsiedzieć wyrok.**

Po południu 11 maja policjanci otrzymali zgłoszenie o kradzieży w jednym ze sklepów w Hrubieszowie. Mężczyzna, który chciał tam kupić piwo, nie miał pieniędzy. Doszło do awantury. Po niej awanturnik wyszedł ze sklepu. Sprzedawczyni opisała go policjantom. Funkcjonariusze pojechali do domu mężczyzny, aby wyjaśnić sprawę. Na korytarzu budynku wielorodzinnego policjanci zauważyli dym. Paliło się w mieszkaniu mężczyzny, do którego przyjechali.

Mundurowi rozpoczęli akcję gaśniczą. Ugasili płomienie i pomogli ewakuować się z budynku kobiecie z czworgiem dzieci. Z mieszkania, w którym policjanci ugasili pożar, wyniesiono łóżko z nieprzytomnym 42-latkiem. Mężczyznę zatrzymano. Miał nakaz stawienia się do zakładu karnego, gdzie ma odbyć karę pozbawienia wolności. **par**

REKLAMA
DRUKARNIA
www.drukarniazamosc.pl
tel. 84 639 27 97
ZAMDRUK DRUKARNIA
ULOTKI FOLDERY
GAZETKI WYDRUKI
WIZYTÓWKI

eprasa.pl be0b7e3712

## Złapali pirata

**Biszcza.** Na trzy miesiące stracił prawo jazdy 40-latek z gm. Biszcza, który przekroczył w terenie zabudowanym prędkość o 67 km/h. Do zdarzenia doszło 9 maja około godz. 16.25 w Biszczy. Mężczyzna wpadł w miejscu wskazanym przez mieszkańców na Krajowej Mapie Zagrożeń Bezpieczeństwa. Kierujący volkswagenem 40-latek miał na liczniku 117 km/h. Za przekroczenie prędkości został ukarany mandatem karnym. Zostało mu także zatrzymane na trzy miesiące prawo jazdy.

## Telefon na komendzie

**Biłgoraj.** Komenda Powiatowa Policji w Biłgoraju poszukuje właściciela telefonu komórkowego marki Huawei koloru białego, który został odnaleziony 6 maja w okolicach skrzyżowania ul. Zamojskiej i Przemysłowej w Biłgoraju. Osoba, do której należy komórka, może ją odebrać w budynku KPP Biłgoraj przy ul. Polnej 1, pokój nr 123. Więcej informacji – tel. 734 402 486.

## Podejrzany paszport

**Hrebenne.** Pogranicznicy zatrzymali 9 maja podczas odprawy granicznej na przejściu w Hrebennem dwie osoby posługujące się fałszywymi dokumentami. Do odprawy granicznej na kierunku wjazdowym stawiła się 24-letnia obywatelka Ukrainy. W czasie kontroli pogranicznik dostrzegł nieprawidłowości w jej dokumentach i postanowił wnikliwie je zbadać. Okazało się, że podróżna posługiwała się paszportem, w którym ujawniono fałszywe odbitki stempli kontroli granicznych z Litwy, Węgier i Szwajcarii. Kobieta została zatrzymana. Odpowie za posługiwanie się przy kontroli granicznej fałszywymi dokumentami. Grozi za to do 5 lat więzienia. **lew**

REKLAMA
LPG 2,37 zł
ON 5,17 zł
PB 95 5,27 zł
MZK Sp. z o.o. w Zamościu
ul. Lipowa 5, 22-400 Zamość

REKLAMA

REKLAMA

# Staną przed sądem za usiłowanie gwałtu

**BIŁGORAJ**

Zaczaili się na przechodzącą ulicą kobietę, a następnie siłą wciągnęli ją w ustronne miejsce i próbowali wykorzystać seksualnie. Do gwałtu nie doszło z uwagi na postawę obronną pokrzywdzonej i interwencję policji. Śledczy oskarżyli właśnie dwóch mieszkańców Biłgoraja o usiłowanie zbiorowego zgwałcenia pokrzywdzonej i doprowadzenie jej do poddania się innym czynnościom seksualnym.

**Za usiłowanie doprowadzenia do zbiorowego zgwałcenia poszkodowanej kobiety oskarżonym grozi od 3 do 15 lat pozbawienia wolności.**

Do zdarzenia doszło pod koniec sierpnia ub. roku późnym popołudniem w centrum Biłgoraja. Dwóch mieszkańców Biłgoraja w wieku 30 i 34 lat – działając wspólnie i porozumieniu – zaczaiło się na idącą ulicą 35-latkę. Zaczepili kobietę, a następnie siłą zaciągnęli ją w ustronne miejsce i usiłowali przemocą doprowadzić swoją ofiarę do odbycia stosunku płciowego. Wiadomo, że jeden ze sprawców – zakrywając usta pokrzywdzonej – dobierał się do niej, dotykając m.in. miejsc intymnych, drugi w tym czasie stał na czatach i zachęcał słownie swojego kompana do działania.

Do stosunku nie doszło z uwagi na postawę obronną napastowanej kobiety oraz interwencję policji, która podczas patrolowania miasta najechała na całe zajście. Obaj sprawcy – pod zarzutem usiłowania zbiorowego zgwałcenia pokrzywdzonej – zostali tymczasowo aresztowani (za kratkami są do tej pory). Przed sądem odpowiedzą nie tylko za usiłowanie zbiorowego zgwałcenia mieszkanki Biłgoraja, ale także za doprowadzenie jej do poddania się innym czynnościom seksualnym. Jeden z oskarżonych będzie się także spowiadał przed sądem z gróźb pobicia i pozbawienia życia, które w warunkach recydywy kierował pod adresem pokrzywdzonej. – Za popełnione czyny oskarżonym grozi od 3 do 15 lat pozbawienia wolności – informuje **Anna Rębacz**, szefowa Prokuratury Rejonowej w Biłgoraju, która na początku maja skierowała do Sądu Okręgowego w Zamościu akt oskarżenia.

Przesłuchiwani w charakterze podejrzanych mężczyźni nie przyznali się do popełnienia zarzucanych im czynów. Z wywołanej opinii psychiatrycznej wynika, że w chwili popełnienia zarzucanego czynu obaj oskarżeni byli poczytalni, a więc mieli zdolność rozpoznania znaczenia czynu i pokierowania swoim postępowaniem. **lew**

# Maryśka w szafie

**TOMASZÓW LUB.**

Przy 23-letnim tomaszowianinie policjanci ujawnili papierowe zawiniątko z marihuaną. Podczas przeszukania mieszkania młodzieńca natrafili zaś na amfetaminę.

**Z zabezpieczonej ilości zabronionych substancji można byłoby uzyskać prawie 80 porcji dilerskich narkotyków.**

We wtorek (7 maja) tomaszowscy kryminalni ustalili, że kierujący volvo 23-letni mieszkaniec miasta może posiadać przy sobie substancje zabronione. Ich przypuszczenia szybko się potwierdziły.

Podczas przeszukania przy mężczyźnie ujawniono papierowe zawiniątko z zawartością suszu roślinnego – informuje **Monika Ryczek** z Komendy Powiatowej Policji w Tomaszowie Lubelskim.

Kiedy funkcjonariusze pojechali do miejsca zamieszkania 23-latka, w jego szafie na ubrania ujawnili woreczek foliowy z proszkiem. I to nie był proszek do prania ani preparat na mole. Po przeprowadzeniu wstępnego badania policjanci potwierdzili, że to amfetamina, a susz roślinny to nic innego jak marihuana. Towar został zabezpieczony. Jak podaje Monika Ryczek, z zabezpieczonej ilości zabronionych substancji można byłoby uzyskać prawie 80 porcji dilerskich narkotyków.

Mieszkaniec Tomaszowa Lubelskiego usłyszał zarzuty posiadania środków odurzających. Grozi mu za to do 3 lat pozbawienia wolności. **lew**

# Dwa wypadki motocyklistów

**WOJCIECHÓWKA, KUNKI**

Kierujący motorowerem 81-latek zjechał na pobocze i przewrócił się wraz z pojazdem. Starszy pan zmarł na miejscu. Więcej szczęścia miał 25-latek, który po wypadku na motocyklu trafił do szpitala.

**W Wojciechówce kierujący motorowerem 81-latek zjechał na pobocze i przewrócił się wraz z pojazdem. Starszy pan zmarł na miejscu.**

Do obu wypadków doszło w środę (8 maja). Po godz. 12 w miejscowości Wojciechówka (gm. Tyszowce) kierujący motorowerem marki Romet 81-latek z Warszawy z niewyjaśnionych przyczyn na prostym odcinku drogi zjechał na pobocze, na skutek czego prowadzony przez niego pojazd przewrócił się. Na miejsce przybyła załoga karetki pogotowia. – Niestety, pomimo przeprowadzonej na miejscu reanimacji, mężczyzna zmarł – informuje **Monika Ryczek** z tomaszowskiej policji.

Kierujący mógł zasłabnąć podczas jazdy, ale to na razie tylko przypuszczenia. Kilka godzin później w miejscowości Kunki (gm. Susiec) kierujący motocyklem marki Suzuki 25-latek z gm. Susiec nie dostosował prędkości jazdy do warunków panujących na drodze, w wyniku czego stracił panowanie nad pojazdem i wjechał do przydrożnego rowu. Mężczyzna z obrażeniami ciała trafił do szpitala, gdzie pozostał na obserwacji. Był trzeźwy. Policjanci pod nadzorem prokuratora prowadzą czynności w celu ustalenia okoliczności obu zdarzeń. Apelują też o ostrożną jazdę. **lew**

# Skrzydłem szybowca zaczepił o drzewo

**MOKRE**

Młody pilot szybowca podczas lądowania skrzydłem zaczepił o drzewo i spadł na ziemię. Na szczęście – poza ogólnymi potłuczeniami – 16-latek nie odniósł obrażeń. O zdarzeniu została powiadomiona Państwowa Komisja Wypadków Lotniczych.

**Szybowiec „wylądował" na torach kolejowych.**

Do zdarzenia doszło w środę (8 maja) przed godziną 18 w miejscowości Mokre (gm. Zamość). Jak wstępnie ustalili policjanci, 16-letni mieszkaniec gminy Zamość siedząc za sterami szybowca, po kilkugodzinnym locie szkoleniowo-treningowym zamierzał wylądować na terenie lotniska. – Jednak przed przyziemieniem pilot napotkał zstępujące prądy powietrza powodujące nacisk na szybowiec, co spowodowało gwałtowne obniżenie jego lotu – informuje **Dorota Krukowska-Bubiło**, rzecznik zamojskiej policji.

Nastolatek skrzydłem szybowca zaczepił o drzewo i spadł na ziemię, uderzając o tory kolejowe. W czasie, gdy na miejscu zdarzenia pracowały służby, ruch pociągów został wstrzymany.

Załoga karetki pogotowia przewiozła 16-latka do szpitala na dalsze badania. Na miejscu okazało się, że poza niegroźnymi potłuczeniami pilot wyszedł ze zdarzenia bez obrażeń. Policyjne badanie trzeźwości wykazało, że 16-latek był trzeźwy. Ustalono również, że posiadał stosowne uprawnienia do wykonywania lotów szybowcem.

O zdarzeniu została powiadomiona również Państwowa Komisja Wypadków Lotniczych. – Prowadzone postępowanie pozwoli na wyjaśnienie szczegółowego przebiegu i okoliczności niefortunnego lądowania szybowca – dodaje rzeczniczka zamojskiej policji. **lew**

eprasa.pl be0b7e3712

– Dzięki grze aktorskiej łatwiej sobie wyobrazić tamte tragiczne wydarzenia oraz docenić, czego tak naprawdę dokonali zamojscy partyzanci – mówił jeden z uczestników uroczystości

# „Leśni” znowu zdobyli fortecę!

**ZAMOŚĆ**

**W Zamościu obchodzono 73. rocznicę odbicia więźniów miejscowego więzienia. Dokonał tego 8 maja 1946 r. oddział WiN dowodzony przez Romana Szczura ps. Urszula. Uwolniono wówczas 301 więźniów. Tak w Zamościu „uczczono” pierwszą rocznicę zwycięstwa nad Niemcami. Akcja stała się bardzo głośna.**

Rekonstruktorzy wcielili się także w role więźniów.

**Roman Szczur** ps. Urszula był szefem placówek AK w Starym Zamościu i Nieliszu. Podczas ostatniej wojny organizował liczne akcje bojowe (m.in. likwidowano niemieckich konfidentów, niszczono też tory na trasie Lublin – Zamość – Rawa Ruska). Prowadził też kursy podoficerskie dla żołnierzy AK. Po zajęciu Zamojszczyzny przez Sowietów nie złożył broni. Od sierpnia 1944 r. do września 1945 r. pełnił funkcję dowódcy WiN na terenie Starego Zamościa (AK przekształciła się w Delegaturę Sił Zbrojnych, a potem w Zrzeszenie Wolność i Niezawisłość).

Schwytani przez funkcjonariuszy członkowie podziemia niepodległościowego.

## Brawurowy atak

Dowodzeni przez niego partyzanci rozbili m.in. posterunek milicji w Skierbieszowie (odbito wówczas z rąk MO **Eugeniusza Kostrubca** ps. Młot). „Urszula” organizował też zamachy na bezpiekę. Niektóre z nich wstrząsnęły opinią publiczną. 3 grudnia 1944 r. w zamojskim przedmieściu Majdan oddział „Urszuli” zorganizował np. słynną akcję o kryptonimie „Kierat”. Do zamojskiego PUBP doniesiono wówczas, że obok jednego z domów zakopano broń, amunicję i radio. We wskazane miejsce pojechała grupa pracowników UB w asyście milicjantów. Gdy zaczęli kopać, wybuchła mina ukryta w ziemi przez partyzantów. Zginęło 11 osób.

Jednak chyba najsłynniejszą akcję zorganizowano 8 maja 1946 r. Partyzanci postanowili zaatakować wówczas zamojskie więzienie. Rozkaz wydał por. **Marian Pilarski** „Jar” komendant zamojskiego obwodu WiN. Napad miał wykonać 12-osobowy, doborowy oddział partyzantów pod dowództwem Szczura. Była to ważna akcja. W maju 1946 r. w zamojskim więzieniu przetrzymywano ponad 300 osób (250 Polaków, 53 Ukraińców i 7 Niemców). Wśród nich byli także członkowie podziemia niepodległościowego. Podjęto decyzję o ich uwolnieniu.

Akcja rozpoczęła się ok. godz. 21. Partyzanci błyskawicznie rozbroili strażników **Jana** i **Józefa Kościków** oraz **Serafina Nadrę**, wartownika stojącego na zewnątrz więzienia. Potem doszło do strzelaniny w głównej wartowni (zginęło dwóch strażników). Udało się ją zdobyć. Następnie opanowano więzienną kancelarię. Rozbrojono tam m.in. **Wawrzyńca Siwca**, naczelnika więzienia.

Niestety takie sceny można było tutaj kiedyś oglądać naprawdę.

Jednak strażnik **Grzegorz Magryta** wybiegł z pepeszą na więzienny korytarz. Zaczął strzelać. Zabił **Edwarda Śwista** ps. Miś oraz zranił **Stefana Policho** ps. Krasnopolski. Ów strażnik został zabity przez jednego z WiN-owców. Partyzanci otworzyli wówczas wszystkie cele i uwolnili 301 więźniów. Wśród nich byli członkowie polskiego podziemia niepodległościowego m.in. **Regina Nowakowska** ps. Przepiórka, **Jan Gleń** ps. Nurt, żołnierz AK z Tyszowiec oraz **Marian Petz** ps. Dąb, żołnierz AK, a później WiN z Zawalowa.

## Jak w sensacyjnym filmie

Akcja zakończyła się wielkim sukcesem. Partyzanci wraz z uwolnionymi uciekli do lasu. Efekt? Wzmocniono wówczas obsadę więzień w całej Polsce. Strażnikami mogli tam zostać tylko wybrani, „zdyscyplinowani i politycznie pewni” funkcjonariusze bezpieki. Dodatkową ochronę „kryminałów” powierzono żołnierzom Korpusu Bezpieczeństwa Publicznego („kabewiakom”).

W niedzielę (12 maja) obchodzono kolejną rocznicę odbicia więźniów zamojskiego więzienia. W kościele pw. Jana Bożego odbyła się msza, a potem uczestnicy obchodów przeszli przed budynek zakładu karnego. Tam zaplanowano m.in. okolicznościowe wystąpienia, apel poległych oraz inscenizację historyczną. Uczestniczyli w niej członkowie grup rekonstrukcyjnych. Wiernie odtworzono wydarzenia sprzed 73 lat.

– Muszę przyznać, że ta inscenizacja zrobiła na mnie wrażenie – mówił tuż po uroczystości jeden z jej uczestników. – Dzięki grze aktorskiej łatwiej sobie wyobrazić tamte tragiczne wydarzenia oraz docenić, czego tak naprawdę dokonali zamojscy partyzanci. Oni zdobyli w brawurowy sposób prawdziwą fortecę! I na pewno ocalili wiele osób.

– O tej akcji niewiele się w Polsce mówi. Mało osób coś wie na jej temat także na Zamojszczyźnie. Szkoda. Na podstawie tego można byłoby nakręcić dobry, sensacyjny film – dodał jeden z mężczyzn.

Niedzielna inscenizacja przed zamojskim Zakładem Karnym.

Tegoroczne obchody zorganizował Światowy Związek Żołnierzy Armii Krajowej Okręg Zamość, Parafia pw. Jana Bożego w Zamościu, Zakład Karny w Zamościu oraz m.in. 3 Batalion Zmechanizowany z Zamościa i 25 Batalion Lekkiej Piechoty.

**bn, fot. Jacek Milczuk**

REKLAMA

REKLAMA

„Społem” PSS „Robotnik”

**poszukuje kandydata na stanowisko**

**Specjalista ds. Produkcji**

Wymagane wykształcenie:
wyższe – technolog żywności

Specjalista ds. produkcji ciastkarskiej sprawuje nadzór w zakresie organizacji pracy ciastkarni, zaopatrzenia oraz technologii produkcji.

Oferujemy korzystne warunki zatrudnienia, możliwość podnoszenia kwalifikacji i rozwoju zawodowego.

Pisemne oferty prosimy kierować
na adres e-mail: **poczta@spolem-zamosc.pl**
lub na adres **ul. Peowiaków 92, 22-400 Zamość**
w terminie **do 31.05.2019 r.**

Prosimy o dopisanie klauzuli; „Wyrażam zgodę na przetwarzanie moich danych osobowych dla potrzeb niezbędnych do realizacji procesu rekrutacji zgodnie z ustawą z dnia 10 maja 2018 r. o ochronie danych osobowych (Dz.U. z 2018 r. poz. 1000) oraz Rozporządzeniem Parlamentu Europejskiego i Rady (UE) 2016/679/RODO/ z dnia 27 kwietnia 2016 r.

eprasa.pl be0b7e3712

# Księżne odpisały licealistom

Uczniowie cieszą się z królewskiej korespondencji i tą radością podzielili się z nami.

ZAMOŚĆ

**Są młode, piękne i uwielbiane nie tylko przez Brytyjczyków. Uczniowie klasy IF i II G z II Liceum Ogólnokształcącego w Zamościu napisali listy do Meghan Markle – księżnej Sussexu i do Kate Middleton – księżnej Cambridge. Obie im odpowiedziały.**

Na lekcjach piszemy dużo listów do różnych wymyślonych osób. Uczniowie byli ciekawi czy prawdziwi królowie i księżniczki odpowiadają na listy. Klasa IF wpadła na pomysł, że napisze list do księżnej **Meghan Markle**, a że księżna była jeszcze wówczas w ciąży, uczniowie zaproponowali jej imiona dla dziecka, które wkrótce miało przyjść na świat. Dla dziewczynki Diana lub Wiktoria, dla chłopca Wiktor lub Aleksander. Do listu dołączyli dwie pary malutkich, białych skarpetek i swoje zdjęcie grupowe. Wprawdzie księżna nie skorzystała z ich propozycji, ale za nie podziękowała, wspominając również o skarpetkach dla malucha – opowiada **Joanna Korona**, nauczycielka języka angielskiego w II LO w Zamościu.

Uczniowie klasy IIG doczekali się odpowiedzi na list, który wysłali do księżnej **Kate Middleton**. Podziękowała im za życzenia, które jej złożyli z okazji Dnia Kobiet i za wyrazy uznania m.in. dla jej działalności charytatywnej.

Licealiści z obu klas cieszą się z królewskiej korespondencji. I już zastanawiają się do kogo jeszcze napisać. Najprawdopodobniej będzie to Królowa Elżbieta II. Jej złożą życzenia urodzinowe. Zamierzają też wysłać list do **Melanii Trump**, żony **Donalda Trumpa**, prezydenta USA. Co w nim napiszą? Tego na razie nie chcą zdradzać.

**m**

REKLAMA
Broadway bistro
Catering&organizacja imprez
www.broadway-club.pl
urodziny, chrzciny, komunie, 18-stki, bankiety, konferencje, szkolenia
przerwy kawowe i lunchowe
wyśmienite menu – slow food, lekkie, oparte na naturalnych produktach
Zamość ◆ ul. Peowiaków 94 ◆ tel. 84 639 26 26

REKLAMA

# NIE dla roszczeń żydowskich

AKCJA

**Marsz „Stop 447" przeszedł sprzed Kancelarii Premiera RP pod Ambasadę USA. Protest dotyczył amerykańskiej ustawy zarejestrowanej pod numerem 447, nakazującej rządowi USA „monitorowanie" procesu zwrotu majątku ofiar Holokaustu. W proteście nie zabrakło również mieszkańców naszego regionu.**

W marszu wzięło udział ponad 20 tys. osób, w tym z Zamościa i Szczebrzeszyna.

Marsz zorganizowało w sobotę (11 maja) w Warszawie Stowarzyszenie „Marsz Niepodległości", a wzięli w nim udział przedstawiciele środowisk narodowych z całej Polski oraz rolnicy AGROunii. Uczestnicy mieli ze sobą transparenty m.in. z hasłami: „NIE dla roszczeń żydowskich", „Polska nie ma zobowiązań" i „447 nie dotyczy Polski". Skandowano hasła „Tu jest Polska, a nie Polin", „Mosbacher go home". Wśród manifestantów nie zabrakło przedstawicieli środowisk patriotycznych i narodowych z Zamościa, Krasnegostawu, Szczebrzeszyna, Kurowa i Chełma. – Protestowaliśmy przeciwko forsowanym zamiarom ograbienia państwa polskiego przez środowiska żydowskie – powiedział nam **Wiesław Huk** z Zamościa, który był jednym z uczestników marszu. – Wielkość zgłaszanych przez nich roszczeń jest tak duża, że byłaby możliwa jedynie do zaspokojenia przejęciem majątku narodowego, co równałoby się likwidacji państwa polskiego.

Przypomniał, że sygnał do ataku na Polskę dała 27 stycznia br. w Auschwitz ambasador Izraela **Anna Azari**, a jego skutkiem był paraliż struktur państwa. – Odesłano do Trybunału Konstytucyjnego znowelizowaną ustawę o IPN, która broniąc prawdy historycznej i godności Polaków penalizowała nazwę „polskie obozy koncentracyjne", zmieniono premiera, wymieniono ministrów, wycofano projekt ustawy reprywatyzacyjnej, ponieważ był niezgodny z założeniami amerykańskiej ustawy 447 – mówi Wiesław Huk.

Dodaje, że z uwagi na przyjęcie tego aktu prawnego przez światowe mocarstwo i historyczne doświadczenia Polski sprawa ta budzi niepokój. – Dlatego protestowaliśmy przeciwko uległości polskiego rządu oraz niejawności jego działań – powiedziała nam **Magdalena Nowacka**, uczestniczka marszu z Krasnegostawu.

Przypomnijmy, że podpisana w ubiegłym roku przez prezydenta USA **Donalda Trumpa** Ustawa 447 daje amerykańskiemu Departamentowi Stanu możliwość wspierania organizacji zrzeszających ofiary Holokaustu w sprawach roszczeń majątkowych. Przeciwnicy ustawy podnoszą, że różne instytucje, nawet niemające związku z ofiarami Holokaustu, będą mogły starać się o odszkodowanie za tę własność. Mówią, że jest ona niezgodna z prawem polskim, które mówi, że mienie „bezdziedziczne", które nie ma spadkobierców, przechodzi na własność Skarbu Państwa, jak też i prawem amerykańskim.

**lew**

# Przystanki z marzeń i planów

ZAMOŚĆ

**Na razie tablice elektroniczne zamontowano przy dwóch miejskich przystankach w Zamościu. Młodzi uczestnicy Akademii Nowoczesnego Patriotyzmu chcieliby, aby działały przy wszystkich.**

Młodzież chce, by podobne tablice elektroniczne pojawiły się w całym mieście.

Akademia Nowoczesnego Patriotyzmu to ogólnopolski projekt Klubu Jagiellońskiego realizowany od 2012 r. W ramach Akademii młodzież ze szkół ponadgimnazjalnych razem ze swoimi opiekunami realizuje projekty społeczne. Autorzy najlepszych projektów otrzymają tytuły laureatów, a zwycięzcy Nagrodę Ekspertów.

W tym roku do VII edycji Akademii przystąpili uczniowie I LO w Zamościu: **Kamil Radliński**, **Natalia Romańczuk**, **Aleksandra Szuwara**, **Sylwia Niezgoda** i **Mateusz Sroczyński**. Opiekunem projektu jest **Agnieszka Niańko**, nauczycielka wiedzy o społeczeństwie. Młodzi proponują, by na wszystkich przystankach MZK w mieście zamontować biletomaty i infomaty z rozkładem jazdy. Elektroniczne tablice mogłyby być zasilane kolektorami słonecznymi. Ponadto młodzież proponuje, by w okolicach przystanków posadzić rośliny pochłaniające dwutlenek węgla.

Tablice elektroniczne w Zamościu już są. Na razie na dwóch przystankach, przy placu Wolności i Bramie Lwowskiej. Zamontowano je w kwietniu.

Uczniowie przedstawili wstępne założenia swojego projektu wiceprezydent **Małgorzacie Bzówce**, przedstawicielom Miejskiego Zakładu Komunikacji i Biura Ochrony Środowiska i Zarządu Dróg Grodzkich.

– Władze miasta zadeklarowały, że tablice elektroniczne i remont przystanków to perspektywa dwóch lat. Inwestycja byłaby sfinansowana z funduszy europejskich i z budżetu miasta. Z naszych wstępnych wyliczeń wynika, że koszt remontu jednego przystanku oraz zakupu i zamontowania tablicy elektronicznej wynosi 50 tys. zł. Niestety, biletomaty i kolektory słoneczne to znacznie dalsza perspektywa – wyjaśnia Agnieszka Niańko.

**bw**

# Energetyczne plany na przyszłość

ZAMOŚĆ

**Podczas Zamojskiego Forum Energetycznego (odbyło się 6 maja) spółka PGE Dystrybucja zapowiedziała, iż nadal będzie rozwijać sieć elektroenergetyczną na Zamojszczyźnie. Najbliższe plany obejmują lata 2019-2023.**

Forum Energetyczne zorganizowała PGE Dystrybucja Oddział Zamość. Wzięło w nim udział kilkudziesięciu samorządowców (byli to prezydenci, starostowie, burmistrzowie, wójtowie) oraz m.in. zamojscy energetycy. Było się czym pochwalić. Pracownicy PGE Dystrybucja Oddział Zamość poinformowali, że tylko w 2018 r. przeprowadzono na jej terenie inwestycje warte były 172 mln zł. Odnowiono lub wybudowano 540 km linii średniego i niskiego napięcia, 155 stacji transformatorowych (średniego i niskiego napięcia) oraz dwie stacje wysokiego i średniego napięcia. To nie wszystko. W tym czasie przyłączono także do sieci niskiego napięcia 4761 odbiorców i 75 – do sieci średniego napięcia. Co dalej?

– Jednym z większych projektów, którego zakończenie planowane jest na trzeci kwartał 2019 r. jest budowa linii 110 kV na trasie Szczebrzeszyn – Biłgoraj, która połączy powiat zamojski i biłgorajski – informuje **Anna Sierkowska-Szuper** z PGE Dystrybucja. – Realizacja tej inwestycji pozwoli skrócić okresy przerw w dostawach energii dla odbiorców oraz ograniczy straty przesyłowe i koszty. Wartość projektu to prawie 17 mln zł netto.

**bn**

eprasa.pl be0b7e3712

Ciszej nad tą trumną, czyli nie oceniajmy nikogo, zanim nie poznamy całej prawdy

# Z miłości do księdza

**DRAMAT**

**Gdy na zawał w Hrubieszowie zmarł jej ukochany kapłan, świat się dla niej skończył. – Ona tak tego księdza kochała! – mówi ojciec 17-latki. – Nie tak jednak, jak ludzie sobie myślą. Ksiądz nas osobiście zapewnił, że nigdy ślubów nie złamał. Za to, że mówił prawdę, oddalibyśmy życie. Był przyjacielem rodziny. Duchowny zmarł 25 kwietnia. Dzień później samobójstwo popełniła 17-letnia Weronika z gm. Leśniowice, gdzie posługę pełnił ks. Zygmunt.**

26 kwietnia po południu Weronika pojechała do Chełma, gdzie przygotowywała się do egzaminu na prawo jazdy. Wiadomo, że wysiadła z autobusu i zamówiła kurs taksówki do Castoramy. Tam kupiła sznur i ponownie zadzwoniła po taksówkę. Kazała się zawieźć w okolice nowych bloków pod lasem Borek. Kierowcy nic nie zaniepokoiło. Rozmawiała z nim jak gdyby nigdy nic. Do lasu poszła pieszo. – Gdy wrócił ostatni autobus z Chełma, wiedzieliśmy, że coś jest nie tak – wspomina matka 17-latki. – Potem znaleźliśmy list w jej pokoju i zadzwoniliśmy po policję.

## Zaplanowała wszystko

Poszukiwania dziewczyny trwały dwa dni. Przeczesujący las Borek policjanci przeszli tuż obok miejsca, które Weronika sobie wybrała na pożegnanie się z życiem. Dopiero drugi kordon natknął się na jej ciało zwisające z gałęzi. To było 28 kwietnia wieczorem. Ukryte było w dolince wśród drzew. Głęboko w lesie. Świadkowie mówią, że śliczna dziewczyna z blond włosami i podkurczonymi nogami przypominała trochę anioła. Nie wisiała wysoko. By zacisnąć pętlę na szyi, musiała ugiąć kolana, niemal przyklęknąć. Przybyły na miejsce zdarzenia prokurator zarządził przeprowadzenie sekcji zwłok. W znalezionym w jej pokoju liście pożegnalnym Weronika napisała, że nie potrafi żyć bez księdza i jego przyjaźni.

O śmierci proboszcza swojej parafii nastolatka dowiedziała się 25 kwietnia. Ks. Zygmunt zmarł pod hrubieszowskim szpitalem, gdzie był hospitalizowany. Wiadomo, że wyszedł na chwilę do samochodu po ładowarkę do telefonu. Jego ciało odnaleziono w aucie. Śledczy zarządzili przeprowadzenie sekcji zwłok. Cały czas czekają na wyniki badań toksykologicznych. Wcześniej zabezpieczyli dokumentację medyczną ze szpitala i przesłuchali świadków. Weronika ciężko to przeżyła, bo była z proboszczem bardzo związana. – Był dla niej jak ojciec – mówią jej rodzice. – Lubiła z nim rozmawiać. Zajmowała się nim w chorobie. On też jej pomagał.

Ksiądz miał 67 lat. Chorował na odmę płucną. Miał rozległy zawał. Weronika dowiedziała się o jego śmierci tego samego dnia. – Następnego wyciszyła się, ale powiedziała, że nie ma siły iść do szkoły – opowiada mama nastolatki. – Została w domu. Po południu namówiłam ją, żeby chociaż pojechała do Chełma na lekcję nauki jazdy. – Wyjeżdżając, miała oczy, jakby chciała nas przeprosić – dodaje jej ojciec. – Wiedziała już, co zrobi. Zaplanowała wszystko.

## Ludzkie gadanie

Weronika nocowała na plebanii. Miała tam swój pokoik. Opiekowała się chorym księdzem, a na dodatek miała dzięki temu lepsze warunki do nauki. Posługiwała też w kościele, była lektorką. Księżom podczas uroczystych obiadów podawała do stołu. – Zgadzaliśmy się na to, bo dlaczego nie? – pyta ojciec zmarłej. – Ktoś musiał w nocy czuwać nad księdzem. To też człowiek, samotny i schorowany. Tuż obok mieszkał wikary.

Gdy zaczęło się „ludzkie gadanie", pojechał z córką do księdza. – Ksiądz powiedział wprost, że przysięgi nigdy nie złamał i nie złamie – wspomina mężczyzna. – Ludzie nie wierzą w taką przyjaźń między człowiekiem a człowiekiem. Ciężko to im zrozumieć.

Weronika była romantyczką, pisała książki i wiersze. Chodziła do drugiej klasy jednego z chełmskich ogólniaków. Za rok zdawałaby maturę. Miała chłopaka. Latem planowała wyjechać za granicę do pracy. Ale rozpacz pchnęła ją do samobójstwa i przekreślenia tych wszystkich planów. Zostawiła rozpoczętą książkę, szufladę pełną swoich wierszy i rodzinę, która wierzy w Boga i w to, że śmierć to dopiero początek. Nie spoczęła zgodnie ze swoim życzeniem koło księdza, bo inni mogliby tego nie zrozumieć. Rodzina chciała mieć ją blisko. Pochowano ją na parafialnym cmentarzu w Kumowie.

Na pogrzebie były tłumy. Po mszy głos zabrał ojciec dziewczynki. Powiedział, że wszystkie pomówienia i oszczerstwa, jakie są powtarzane przez ludzi, nie są prawdą.

## Prawdziwa przyjaźń

Zmarły kapłan do parafii w Kumowie przybył w 2013 r. – Między młodym a starszym, doświadczonym życiowo człowiekiem może zawiązać się przyjaźń – mówi **Jakub Załuski**, psycholog z Wyższej Szkoły Ekonomii i Innowacji w Lublinie. – Jest to silna więź emocjonalna pomiędzy dwiema osobami. Z takimi relacjami mamy do czynienia m.in. w sporcie, kiedy mówimy o relacji mistrz i uczeń w kontekście trenera i zawodnika. Wstrząs i szok związany z nagłym odejściem bliskiej osoby, mentora, może doprowadzić do targnięcia się na swoje życie. Śmierć tak młodej osoby to ogromna tragedia. Jest to głośna sprawa, więc pojawia się wokół niej wiele plotek i pomówień. Przestrzegałbym jednak przed ich dalszym rozpowszechnianiem i komentowaniem z szacunku do przeżywających żałobę bliskich, a także z powodu braku dowodów, które by je potwierdzały.

Śledztwo w sprawie nieumyślnego spowodowania śmierci kapłana prowadzi hrubieszowska prokuratura. Takie same śledztwo, ale w sprawie nieumyślnego spowodowania śmierci 17-latki, prowadzi Prokuratura Rejonowa w Chełmie.

**Leszek Wójtowicz, współpraca DBEZ „Super Tydzień Chełmski"**

# Będzie czyściej

**Nowy sprzęt kosztował w sumie 104 tys. zł.**

**KAWĘCZYNEK**

**Ciągnik, zamiatarka, opryskiwacz, pług do odśnieżania ulic oraz posypywarka – o takie urządzenia wzbogacił się ostatnio Zakład Gospodarki Komunalnej w Szczebrzeszynie.**

Ten nowy sprzęt kosztował w sumie 104 tys. zł (z czego dofinansowanie z gminy Szczebrzeszyn to 80 tys. zł). Na stronie internetowej miejskiego magistratu można przeczytać, iż będzie on użyty do porządkowania miejscowych ulic i placów.

**bn**

# Piękniej niż w Bieszczadach

**KAWĘCZYNEK**

**Wiosenna Zamojszczyzna zapiera dech w piersiach! Żółte rzepakowe pola, ukwiecone polany oraz rozśpiewane na potęgę ptaki to tylko niektóre atrakcje krajoznawczych wycieczek.**

My wybraliśmy się kilka dni temu na kilkukilometrowy szlak prowadzący z Kawęczynka do Szczebrzeszyna. Idzie się tam polami wśród malowniczych wzgórz. A gdy wejdziemy w las, zobaczymy m.in. długie i głębokie wąwozy (naszym zdaniem są one piękniejsze nawet niż słynny wąwóz „Korzeniowy Dół" znajdujący się niedaleko Kazimierza Dolnego). Ludzi tam jak na lekarstwo, za to wszędzie słychać śpiew ptaków.

Idąc wąwozami, można zobaczyć rozłożyste korzenie drzew (czasami układają się one w przedziwne, fantazyjne kształty), leśne polany, oczka wodne otoczone starymi drzewami itd.

**Roztoczańska droga wśród pól.**

W niektórych miejscach prześwitują rozległe panoramy roztoczańskich pól. To wszystko po prostu należy poczuć, zobaczyć! Miłośnicy przyrody na pewno będą zachwyceni. Ruszajmy zatem na turystyczne szlaki!

**bn**

# Dzieci zaśpiewają Matce

**LIPSKO**

**IV Festiwal Pieśni Maryjnej i Religijnej w Lipsku (gmina Zamość) odbędzie się 26 maja w miejscowym kościele pw. Jana Chrzciciela. W tym roku wydarzenie odbędzie się pod hasłem „Dzieci Matce".**

Wydarzenie rozpocznie się o godz. 9.20. Zaplanowano wówczas przesłuchania konkursowe w kilku kategoriach. O godz. 12 odbędzie się msza, a po niej oficjalne otwarcie festiwalu. Następnie odbędą się kolejne przesłuchania oraz koncert zaproszonych gości specjalnych (będzie on niespodzianką). Następnie zaplanowano podsumowanie festiwalu oraz wręczenie nagród laureatom. Festiwal zakończy się o godz. 16.50 Apelem Jasnogórskim.

Głównymi organizatorami przedsięwzięcia są: Gminny Ośrodek Kultury Gminy Zamość z siedzibą w Wysokiem oraz Parafia pw. św. Jana Chrzciciela w Lipsku. Więcej na temat tego wydarzenia oraz regulamin konkursu na stronie www.gminazamosc.pl.

**bn**

REKLAMA

Restauracja Padwa
Zamość, ul. Staszica 23
tel. 84 638 62 56, www.padwa.pl
Przyjęcia które zachwycą gości:
- imprezy okolicznościowe już od 55 zł od osoby
- wesela w klimatycznych wnętrzach
- przyjęcia w ogródku kawiarnianym
od 10 osób 15% rabatu

eprasa.pl be0b7e3712

# Potrzeba świeżego spojrzenia

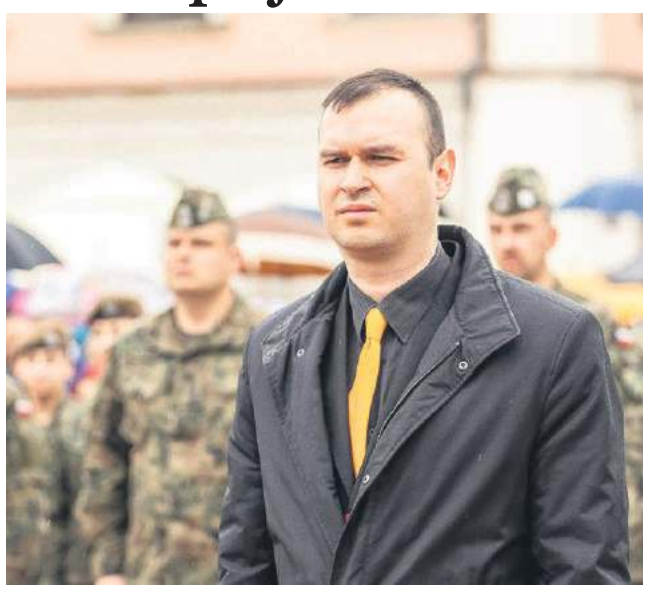

Michał Malewski, przewodniczący osiedla Zamoyskiego. Fot. Lupus Fotos

**ROZMAWIAMY Z...**

## Michałem Malewskim, przewodniczącym osiedla Zamoyskiego.

**■ Jest Pan nowym przewodniczącym osiedla Zamoyskiego, jednym z najmłodszych przewodniczących osiedli w Zamościu. Skąd pomysł, by zaangażować się w taką pracę?**

– Jestem mieszkańcem tego miasta i osiedla ponad 30 lat. Wierzę, że możemy na naszym osiedlu zrobić wiele ciekawych i ważnych rzeczy. Potrzeba trochę „świeżej krwi" i świeżego spojrzenia, osoby, która będzie miała czas, by zająć się formalnościami i sprawami mieszkańców.

**■ Jak wygląda praca przewodniczącego na co dzień?**

– Dopiero zaczynamy. Jesteśmy w trakcie organizowania biura. Poprzednie biuro, przy Wyszyńskiego 42, nie spełnia naszych wymogów. Rozmawiamy ze spółdzielnią mieszkaniową w sprawie wynajmu nowego lokalu. Ważne, by mieszkańcy zgłaszali się do nas ze swoimi problemami. Wierzę w dobrą współpracę ze spółdzielnią mieszkaniową i władzami miasta.

**■ No właśnie, jakie są główne problemy osiedla?**

– Dużym problemem jest brak miejsc parkingowych. Na przykład do „Elektryka" młodzież przyjeżdża samochodami i powoli brakuje miejsca. Rozmawiałem już z dyrekcją szkoły, czy nie dałoby się przeznaczyć na powiększenie parkingu części terenu za szkołą i powiązać to z propozycją inwestycji z Budżetu Obywatelskiego. Dyrekcja wstępnie wyraziła zainteresowanie tą propozycją. Uważam, że w Zamościu można by też ambitnie pomyśleć nad parkingiem wielopoziomowym, teren między E.Leclerc a osiedlem jest już wykarczowany, a problem braku miejsc parkingowych narasta w całym mieście i na wielu osiedlach. Na pewno przyjdzie nam się z nim zmierzyć. Kolejną sprawą jest zaktywizowanie młodzieży. Np. mój kolega jeździ na groby Polaków na Białoruś, Ukrainę. Warto byłoby w to zaangażować młodych, bo to uczy historii. Ludzie skarżą się także, że wycina się 20-30-letnie drzewa, a na naszym osiedlu kiedyś było znacznie więcej zieleni. Przy Szkole Podstawowej nr 4 był tzw. sadek, takie „płuca osiedla". Drzewa niestety zostały wykarczowane. Dlatego chcemy pomyśleć o zielonym skwerku zwłaszcza, że wisi nad nami widmo budowy spalarni, która nie ma akceptacji wśród mieszkańców miasta. Ważne jest także oznakowanie przejścia przez torowisko od ulicy Nowej. Poza tym mieszkańcy zgłaszają potrzebę wymiany wind w blokach, często 30-letnich.

**■ Jakie inwestycje należałoby zrealizować na osiedlu w najbliższym czasie?**

– Jako zarząd możemy złożyć propozycje projektów, inwestycji, samo wykonanie zależy m.in. od spółdzielni mieszkaniowej. Jest np. pomysł, by stworzyć kojec dla psów, z torami przeszkód, na osiedlu Monte Cassino, nieopodal parkingu strzeżonego. Zrobienie takiego miejsca jest potrzebne, a nie kosztowałoby dużo, bo jest już częściowo zrobione. Troski wymagają także drogi wewnętrzne, gdzie pojawiają się wykruszenia. Dodatkowo liczę, że wybierzemy dobrą propozycję i wykorzystamy dobrze pieniądze w ramach Budżetu Obywatelskiego w kwocie 100-125 tysięcy zł na następny rok.

**■ Kim jest Pan prywatnie?**

– Z zawodu jestem stomatologiem, pracuję w firmie Vita-Med. Wierzę, że moją działalność uda się połączyć z profilaktyką dla mieszkańców osiedla. Mam plany, by prowadzić zajęcia profilaktyczne dla dzieci. Chciałbym, żeby to był standard. Służę w obronie terytorialnej. Jestem też mężem, a wkrótce zostanę tatą.

**bw**

Przewodniczący osiedla Zamoyskiego zachęca mieszkańców osiedla do kontaktu i zgłaszania problemów. Dzwonić można pod numer: 534 080 400.

## fleszem ZAMOŚĆ

**■ DO INDII Z ZDK.** Wystarczy w wyznaczonym dniu o ustalonej porze zjawić się w Zamojskim Domu Kultury, aby nie płacąc ani złotówki, wybrać się na wyprawę do Indii. W podróż z cyklu „Palcem po mapie" zabierze wszystkich **Katarzyna Poleszak**. Spotkanie zaplanowano na środę, 22 maja. Rozpocznie się o godz. 17. – Podczas prezentacji opowiem o Delhi, stolicy Indii, mieście, w którym spędziłam trzy lata, będąc stypendystką indyjskiego rządu i studentką Delhi University, jak również uczennicą jednej z najlepszych tancerek Odissi w Indiach, Pratibhy Jeeny Singh – zapowiada gospodyni wycieczki. Po spotkaniu z nią zaplanowano jeszcze zajęcia z jogi, które poprowadzi **Iwona Chrzan**.

**■ JAKUB INFORMATYK.** „Jestem mistrzem komputera" – może mówić o sobie **Jakub Kindlik**, uczeń ostatniej klasy podstawówki w Zespole Szkół Społecznych im. Unii Europejskiej. Ósmoklasista ze Społeczniaka zdobył tytuł laureata Wojewódzkiego Konkursu Informatycznego „Mistrz komputera", który z myślą o uczniach z całej Lubelszczyzny został zorganizowany na Wydziale Elektrotechniki i Informatyki Politechniki Lubelskiej.

**■ NAGRODY ZA ZDJĘCIA.** Uhonorowana pierwotnie pierwszą nagrodą praca musiała zostać zdyskwalifikowana ze względów regulaminowych, ale pozostałe są aktualne. Kto został laureatem w tegorocznej edycji Przeglądu Fotografii Zamojskiej? Drugą nagrodę otrzymała **Anna Kwiatkowska** za zdjęcie „...lewa w górę", a trzecią **Agnieszka Jakubowska** za fotografię „Dziewczynka z zapałkami". Komisja wyróżniła również **Ewę Bijak** („Pejzaż") i **Marka Rysia** („Runą (wiersz)"). Nadesłane na konkurs prace (było ich 436) oceniało jury, w którym zasiedli: **Mieczysław Cybulski** (przewodniczący), **Stanisław Orłowski**, **Henryk Szkutnik**, **Waldemar Siatka** i **Mirosław Chmiel**. Do pokonkursowej wystawy zakwalifikowano 80 zdjęć 63 fotografików.

**■ ŻARCIE NA KÓŁKACH.** To wydarzenie na stałe wpisało się już do kalendarza imprez w Zamościu. Dlatego w tym roku Zlot Food Trucków również się odbędzie. Restauracje na kółkach mają zawitać do miasta za kilka tygodni. Zlot Food Trucków 2019 jest planowany na 8 i 9 czerwca. Odbędzie się najprawdopodobniej na parkingu przy centrum handlowym HopStop przy ulicy Sadowej. Nie ma jeszcze informacji, jakie dokładnie dania będą serwowane, ale z całą pewnością można się spodziewać wozów z burgerami, frytkami, lodami i kawą. Więcej szczegółów wkrótce.

**■ Z PLANSZĄ POD RATUSZ.** Młodzieżowa Rada Miasta Zamość wspólnie z firmą Hasbro organizuje imprezę na Dzień Dziecka. Wydarzenie „Planszówki na Rynku Wielkim" zaplanowano na piątek, 31 maja (początek o godz. 10.30). Przyjść tam może każdy, kto lubi gry planszowe. Atrakcji zaplanowano mnóstwo, a dla zwycięzców w konkursach przewidziano cenne nagrody.

**ak**

– Wstrzymajcie się z tą racjonalizacją – wołał jeden z

# Awantura o ra

**SITNO, CZEŚNIKI**

**Ostatnie obrady RG Sitno były wyjątkowo gorące (odbyły się 26 kwietnia). Przybyli na nie m.in. rodzice uczniów ze Szkoły Podstawowej w Cześnikach. Doszło do ostrej dyskusji. Chodziło głównie o nowe zasady dowożenia uczniów do gminnych placówek szkolnych, czyli tzw. racjonalizację przewozów.**

Szkoła Podstawowa w Cześnikach. Fot. ze strony facebookowej tej p

To nie może być tak, żeby gmina wysyłała mu niemal na podwórko busa po dziecko – mówił podczas obrad **Krzysztof Seń**, wójt gminy Sitno. – Dochodziło też do takich sytuacji, że dziecko kończyło lekcje o godz. 13, a pięć minut później już miało zostać zabrane. W szkołach funkcjonują przecież świetlice. Nic się nie stanie, jeśli dziecko godzinę poczeka na busa.

### Nie zabierać dzieci „spod bram"!

– Dowożone do naszych szkół są dzieci z zewnątrz ( z miejscowości znajdujących się poza gminą – przyp. red.), a nasze dzieci są niedowożone! Wstrzymajcie się z tą racjonalizacją przynajmniej do końca roku szkolnego. Wtedy dyrektorzy będą mieli czas np. na wprowadzenie zajęć świetlicowych dla dzieci – wołał ktoś z sali.

Były też inne argumenty. – Kiedyś chodziliśmy na piechotę do szkoły i nikt do nikogo pretensji nie miał – tłumaczył jeden z mężczyzn. – Jeśli teraz jest jednak ustawa, to trzeba dzieci dowozić w taki sposób, żeby nie musiały godzinami czekać!

O wprowadzonej przez gminę racjonalizacji przewozów dzieci do miejscowych szkół (busem, którym dysponuje samorząd) mówiła **Teresa Baran**, specjalista do spraw oświatowych w Urzędzie Gminy Sitno. Prace nad wprowadzeniem nowego harmonogramu prowadzono od stycznia. Był to, jak tłumaczyła, m.in. efekt sygnałów od części rodziców. Niektórzy z nich czuli się bowiem pokrzywdzeni tym, iż niektóre dzieci zabierano do szkół „spod bram domów", a inne musiały długo wędrować do przystanków.

– Postanowiliśmy ten system zracjonalizować, podejść do niego zdroworozsądkowo, zgodnie z przepisami prawa i regulaminem dowożenia, który podpisali rodzice – tłumaczyła Teresa Baran. – Jeśli jacyś uczniowie dochodzili np. do busa cztery kilometry, chcieliśmy im ten dystans o połowę skrócić. Chodziło także o to, aby część z nich przytrzymać jakiś czas w szkołach. Bo były sytuacje, że gdy np. pięciu uczniów kończyło lekcje, przyjeżdżał po nich bus, który ich odwoził. Przecież mogli poczekać dłużej, do czasu, gdy zbierze się większa grupa.

Były też inne powody zmian. 12 maja w Stanisławce (gm. Sitno) otwarto Dzienny Dom Seniora. To także uwzględniono. – Nie chcieliśmy wprowadzać zmian w miesiącach zimowych, ale wtedy, gdy zrobi się ciepło – tłumaczył wójt Seń. – Ponadto musieliśmy pomyśleć o dowożeniu ludzi do domu seniora. Ma to w nowym harmonogramie znaczenie.

# Zoo jeszcze piękniejsze

**ZAMOŚĆ**

**10 maja w zamojskim ratuszu prezydent Andrzej Wnuk, dyrektor Ogrodu Zoologicznego im. Stefana Milera Grzegorz Garbuz i przedstawiciele konsorcjum Inwex-Budomex podpisali umowę na rozbudowę zamojskiego zoo.**

Niebawem w zoo powstanie ogromna woliera dla ptaków i strefy zoo-geograficzne.

Rozbudowa dotyczy lewej części zoo. Inwestycję wartą ponad 30 milionów złotych zrealizuje konsorcjum: Przedsiębiorstwo Produkcyjno-Usługowe Inwex – lider konsorcjum i Przedsiębiorstwo Wielobranżowe Budomex. Wyremontowane i przebudowane zostaną pomieszczenia dla pracowników, magazyny, kuchnia i sale dla obsługi. Zmodernizowana zostanie także instalacja gazowa, wodociągowa i telefoniczna, a odwiedzający zoo zyskają nowe atrakcje do zwiedzania.

Przetarg na rozbudowę zoo dwukrotnie był nierozstrzygnięty, bo cena zaproponowana przez inwestorów była znacznie wyższa od wartości kosztorysowej inwestycji przewidzianej przez miasto. Dopiero za trzecim razem udało się wyłonić wykonawców. Inwestycja została dofinansowana przez Urząd Marszałkowski województwa lubelskiego ze środków Regionalnego Programu Operacyjnego.

– Ciszymy się, że udało nam się pozyskać 8,8 mln złotych dofinansowania z Urzędu Marszałkowskiego w procedurze pozakonkursowej i że ta umowa została podpisana – mówił prezydent **Andrzej Wnuk**.

Dzięki rozbudowie zoo nie tylko polepszą się warunki pracy pracowników. Ogród znacznie powiększy swoją ofertę. Na zwiedzających czekać będą nowe atrakcje, strefy przyrodnicze i woliery z dzikimi ptakami.

– Powstaną tam nowe tzw. strefy zoo-geograficzne: afrykańska, południowo-amerykańska i azjatycka. W strefie południowoamerykańskiej stworzymy teren przypominający nieco meksykańskie pueblo. Powsta-

eprasa.pl be0b7e3712

rodziców na sesji RG w Sitnie

# cjonalizację

placówki.

## Na poboczu jest niebezpiecznie

Przymiarki do racjonalizacji trwają od miesięcy. W połowie marca Teresa Baran spotkała się z dyrektorami gminnych szkół. Dyskutowano na temat planowanych zmian. Nowy harmonogram przejazdów busa funkcjonuje od kilku tygodni. I pojawiły się kłopoty. Mówiła o tym na sesji **Joanna Zosik-Kalbarczyk**, dyrektor SP w Cześnikach oraz grupa rodziców.

– Prosimy o przywrócenie kursu z 11.20. On jest niezbędny – argumentowała na sesji jedna z mieszkanek Cześnik. – Ten kurs nie odbywa się codziennie, ale tylko trzy razy w tygodniu. Zwykle jeździ nim 12 lub 13 dzieci – dodała dyrektor SP w Cześnikach. – Tylko we wtorek jest ich mniej. Każdy z takich dojazdów to najwyżej 15 km. Warto byłoby je utrzymać przynajmniej do końca roku szkolnego. Bardzo o to prosimy.

Powód? Jak tłumaczono na sesji, niektórzy uczniowie muszą po zajęciach lekcyjnych czekać na busa aż dwie godziny lekcyjne (jedna z osób tłumaczyła iż, „podobna sprawa" dotyczy też dzieci uczących się w SP w Kolonii Sitno). Tymczasem ich nauczyciele mają wówczas zajęcia lekcyjne. Zatem nie ma kto opiekować się dziećmi czekającymi na busa.

Wójt bronił zasadności wprowadzenia zmian. Był to jeden z powodów, który wywołał gorącą dyskusję. Nie chodziło tylko o tzw. racjonalizację przewozów. Rodzice pytali także o kwoty subwencji oświatowych wpływających do gminy (dowiedzieli się, że wynoszą one rocznie ok. 6,2 mln zł), ilość uczniów, którzy są dowożeni do miejscowych placówek z innych gmin (jest ich 72; za nimi „idą" subwencje w wysokości ponad 800 tys. zł). To nie wszystko. Usłyszeli także, że subwencje są przeznaczone na funkcjonowanie szkół, a gmina z własnych środków finansuje przewozy uczniów. Robi to według ścisłych zasad.

– Zgodnie z przepisami dzieci od czwartej klasy SP mogą dochodzić (do szkoły czy przystanku) do odległości czterech kilometrów. Młodsze – do trzech kilometrów. Te np., z osiedla Jarosławiec mają do pokonania ok. 1,5 kilometra – przekonywała Teresa Baran.

Wówczas jedna z kobiet zawołała, iż mogą one chodzić po chodnikach, bo w Jarosławcu one są. W wielu innych miejscowościach dzieciaki wędrują do przystanków po poboczach dróg.

– Ustawa nie mówi o tym, w jaki sposób uczniowie mają dochodzić do przystanku czy do szkoły. Jest to sprawa rodzica. Wójt odpowiada tylko za bezpieczeństwo dziecka, które wsiada do busa – odparowała Teresa Baran.

## Dwa kursy przywrócono

Kłopot w tym, że szkoły w tym roku mają zaplanowane budżety, a – jak tłumaczono – nauczycielskie godziny rozdysponowane. Z punktu widzenia dyrektorów tych placówek, sytuacja jest zatem nie do pozazdroszczenia. Takie argumenty chyba jednak gminne władze przekonały. – Nikt nie jest dyskryminowany, a SP w Cześnikach pokrzywdzona. Na pewno znajdziemy jakieś rozwiązanie – mówiła ugodowo, po ponad godzinnej dyskusji Teresa Baran. – Jeszcze dziś spotkamy się z dyrektorami szkół. Żadnemu dziecku dowożenia nie zabierzemy.

Co w końcu postanowiono? Zadzwoniliśmy 9 maja do dyrektor Joanny Zosik-Kalbarczyk. Okazało się, że interwencja rodziców przyniosła częściowy skutek.

– Doszło do ugody. Dwa kursy zostały przywrócone. Odebrano nam za to ten z wtorku, gdzie najmniej dzieci korzystało z przejazdów – tłumaczyła nam pani dyrektor.

– Szkoda, że nie udało się wywalczyć wszystkiego, ale dobre i to – dodaje rodzic ucznia z Cześnik. – Nadal jednak nie rozumiemy dlaczego te wszystkie zmiany nie mogły być wprowadzone po zakończeniu roku szkolnego. **bn**

nie także ogromna 400-metrowa woliera, wysoka na 20 metrów. Będzie piękny wybieg dla zwierząt, budynek ptaszarni, z tzw. „halą wolnego lotu" dla ptaków drapieżnych, przypominająca nieco naszą obecną motylarnię, powstanie wybieg dla flamingów. Całość stworzy bardzo ciekawą propozycję dla turystów, bo będziemy mogli idąc jednym szlakiem, odwiedzić kilka kontynentów – mówi **Grzegorz Garbuz**, dyrektor ogrodu zoologicznego.

Wstępne prace mają rozpocząć się w najbliższych dniach. Zoo jednak będzie dostępne dla zwiedzających.

– Nie da się budować tak, by nie było żadnych utrudnień. Przeprowadzimy nieco inaczej alejkę dla zwiedzających, która prowadzi do żyrafiarni, trzeba będzie przechodzić między dwoma płotami oddzielającymi budowę. Ale najważniejsze, że prace nie zakłócą możliwości zwiedzania – zapewnia dyrektor zoo.

Zakończenie inwestycji planowane jest w listopadzie 2020 r.

**bw, fot. Rysy Architekci**

# Rowerowy Maj

Na uczestników akcji czekają nagrody.

**ZAMOŚĆ**

6 maja w całej Polsce ruszyła kampania „Rowerowy Maj". Po raz 4 uczestniczą w niej zamojskie szkoły.

Pomysłodawcą „Rowerowego Maja" jest miasto Gdańsk. „Akcja, poprzez zabawę połączoną z elementami rywalizacji, popularyzuje rower jako środek transportu do szkoły, uczy dobrych i zdrowych nawyków, które utrzymują się również po zakończeniu kampanii" – wyjaśniają organizatorzy.

3 lata temu do kampanii dołączył Zamość. Zgodnie z zasadami akcji każdy uczeń i nauczyciel, który wybierze rower, deskorolkę lub hulajnogę jako środek transportu, którym dojedzie do szkoły, otrzyma specjalną naklejkę do rowerowego dzienniczka i klasowy plakat. W ten sposób, w 48 miastach, które biorą udział w „Rowerowym Maju" zostanie wybrana: najbardziej „rowerowa" szkoła, najbardziej „rowerowa" klasa w danej szkole oraz najbardziej „rowerowy" uczeń.

Do udziału w kampanii zgłosiło się 18 klas z 6 szkół podstawowych. Rozdanie nagród i podsumowanie imprezy w Zamościu odbędzie się 14 czerwca. Zwycięskie szkoły otrzymają nagrody pieniężne, a najaktywniejsi uczniowie rowery i upominki. **bw**

## fleszem ZAMOŚĆ

### Gmina Szczebrzeszyn

**WIEPRZ JEST CZYSTY.** 2 maja w gminie Szczebrzeszyn miłośnicy przyrody na czele z burmistrzem **Henrykiem Matejem**, przy wsparciu strażaków wzięli udział w edukacyjnej akcji ekologicznej „Czysta rzeka" i uprzątnęli teren przy rzece Wieprz. Sztab 21. – „Mieszkańcy Szczebrzeszyna dla Wieprza", którego koordynatorem była dyrektor SP nr 1 **Aneta Bartoszczyk-Trochimiuk** – rozpoczął pracę o godz. 10. Zebrano prawie 500 kg śmieci! Wszystkim wolontariuszom należy się pochwała. „Czysta rzeka 2019" to pierwsza w historii skoordynowana akcja społecznego sprzątania rzek na całej ich długości, z uwzględnieniem dopływów, a także brzegów i okolicy. 2 maja odbył się jej finał.

### Gmina Sułów

**PRZYJMUJĄ WNIOSKI.** Do 21 maja będzie można zgłosić swoją chęć udziału w projektach z zakresu odnawialnych źródeł energii. Działanie 4.1 pn. „Wsparcie wykorzystania OZE" objęte Regionalnym Programem Operacyjnym Województwa Lubelskiego na lata 2014-2020 obejmuje: montaż instalacji fotowoltaicznych, montaż kolektorów słonecznych oraz montaż kotłów centralnego ogrzewania opalanych biomasą. Warunkiem koniecznym do udziału w którymkolwiek z projektów jest aktualne zamieszkiwanie i zameldowanie na terenie gminy Sułów oraz brak jakichkolwiek zobowiązań wobec gminy Sułów z tytułu należności podatkowych, opłat za wodę, wywóz śmieci itp.

### Gmina Zamość

**KOLEJNA SZANSA, BY ZOSTAĆ ZDOBYWCĄ.** Już po raz szesnasty miłośnicy jazdy rowerowej mogą poznawać najpiękniejsze zakątki gminy Zamość, uczestnicząc w dorocznym konkursie „Zdobywcy Ścieżki Rowerowej Gminy Zamość". Konkurs polega na przejechaniu 40,5-kilometrowej trasy rowerowej i odnalezieniu umieszczonych na trasie punktów kontrolnych. Pobyt w punktach będzie oznaczany przy pomocy specjalnych dziurkaczy na karcie konkursowej (karty do pobrania na stronie internetowej gminy Zamość). Wśród uczestników co miesiąc losowane będą nagrody w postaci sprzętu turystycznego, a każdy z uczestników otrzyma Certyfikat Zdobywcy Ścieżki. Organizatorem konkursu jest Gminny Ośrodek Kultury Gminy Zamość.

### Gmina Komarów-Osada

**POZBĄDŹ SIĘ AZBESTU.** Trwa trzeci nabór zgłoszeń. Do 24 maja w sekretariacie Urzędu Gminy Komarów-Osada będą przyjmowane wnioski mieszkańców gminy na nieodpłatne usunięcie wyrobów zawierających azbest w ramach projektu pn. „System gospodarowania odpadami azbestowymi na terenie województwa lubelskiego", współfinansowanego ze środków RPO WL na lata 2014-2020. Realizacja projektu obejmować będzie działania związane z demontażem, odbiorem, transportem oraz unieszkodliwieniem odpadów azbestowych.

**wd**

# Promocja tomiku Krzysztofa Czubary

**ZAMOŚĆ**

„Oczekiwanie. Wiersze wybrane 1968-1971" – to tytuł tomiku poezji Krzysztofa Czubary, historyka, regionalisty i dziennikarza. A jak się ostatnio okazało, także poety! Wiersze zamieszczone w tej książce, zostały wyszperane w domowym archiwum przez Marcina Czubarę, syna Krzysztofa.

Krzysztof Czubara

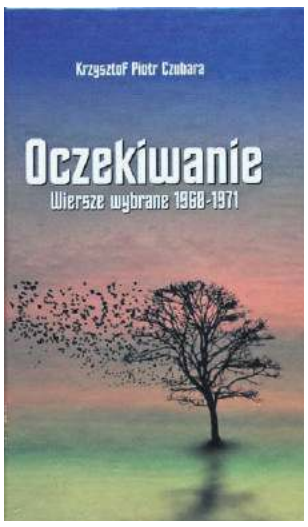


To kilkadziesiąt młodzieńczych utworów. Wiele w nich zachwytu dla otaczającego poetę świata, zapisów ulotnych chwil i nietuzinkowych porównań. W zbiorze znalazły się także wiersze, w których już wyczuwa się historyczną – i być może także dziennikarską pasję – ich autora (tak jest np. w utworach pt.: „artykuł I" czy „artykuł II"). Tomik wydała Książnica Zamojska dzięki wsparciu finansowemu: **Agnieszki** i **Jarosława Cybulskich**, **Konrada Jaeschke** oraz **Beaty** i **Dariusza Marciniewiczów**. Promocja tej publikacji odbędzie się w Galerii „Ekslibris" Książnicy Zamojskiej 21 maja. Początek godz. 18.

– Podczas spotkania odczytane będą niektóre wiersze **Krzysztofa Czubary**. Zaplanowaliśmy także wspomnienia rodziny i przyjaciół autora tomiku – mówi **Piotr Bartnik**, dyrektor Książnicy Zamojskiej. – Zapraszamy do naszej galerii wszystkich miłośników twórczości Krzysztofa Czubary. Na pewno będzie to niezwykła promocja.

Krzysztof Czubara urodził się w 1949 r. w Jeleniej Górze, ale od dzieciństwa związany był z Zamościem. Ukończył studia historyczne na UMCS-ie w Lublinie, tam także się doktoryzował. Opublikował mnóstwo artykułów historycznych oraz kilka znakomitych książek. To m.in. zbiory tekstów historyczno-obyczajowych pt. „Dawniej w Zamościu" i „Kennedy z Zamościa" oraz monografia pt. „Bezpieka. Urząd Bezpieczeństwa na Zamojszczyźnie 1944-1947". Zmarł w 2008 roku.

**bn**

# Inspirowane poezją Leśmiana

**ZAMOŚĆ**

„Poezja Bolesława Leśmiana w malarstwie Wiesławy Kwiatkowskiej" – to tytuł wystawy, którą od środy (8 maja) można oglądać w galerii prof. Mariana Koniecznego na zamojskich Plantach.

Jeden z magicznych obrazów Wiesławy Kwiatkowskiej.

Wiesława Kwiatkowska żyła w latach 1925-2011. Z zawodu była konserwatorem zabytków, ale jej pasją stało się malarstwo. Artystka tworzyła niezwykłe obrazy najczęściej w swoim mieszkaniu na warszawskiej starówce. Są one pełne baśniowych kolorów, kwiatów oraz rozmaitych stworzeń. Namalowała m.in. cykl obrazów inspirowanych poezją **Bolesława Leśmiana**, wybitnego poety związanego także z Zamościem. Te dzieła powstały na płótnie w technice olejnej.

Od 8 maja można je oglądać w galerii na zamojskich Plantach (ul. W. Łukasińskiego 2B). **bn**

eprasa.pl be0b7e3712

## flesz TOMASZÓW LUB.

**JAKUB MISTRZEM.** Mistrzowski tytuł zdobył **Jakub Pilchoń**, uczeń Szkoły Podstawowej nr 2 im. Marszałka Józefa Piłsudskiego w Tomaszowie Lubelskim. Nastolatek zapewnił sobie ten sukces świetnym wynikiem w Wojewódzkim Konkursie Informatycznym „Mistrz Komputera", którego oficjalne rozstrzygnięcie odbyło się pod koniec kwietnia. Opiekunem ucznia z Tomaszowa Lubelskiego był **Dionizy Mróz**.

**NOWA KLASA W BARTOSZU.** Od nowego roku szkolnego w ZS nr 1 im. Bartosza Głowackiego powstanie nowa klasa o profilu matematyczno-fizyczno-informatycznym. Ma funkcjonować pod patronatem UMCS w Lublinie. Dodatkowe zajęcia informatyki z uczniami ma prowadzić pochodzący z Tomaszowa Lubelskiego dr **Jacek Krzaczkowski**, adiunkt w Instytucie Informatyki UMCS oraz Katedrze Algorytmiki Uniwersytetu Jagiellońskiego.

**CZYTALI BIBLIĘ.** W poniedziałek, 6 maja, w Sanktuarium Matki Bożej Szkaplerznej w Tomaszowie Lubelskim odbył się już po raz szósty „Maraton Biblijny" organizowany w ramach XI Ogólnopolskiego Tygodnia Biblijnego. Hasłem przewodnim były słowa: „Głosili ewangelię mocą Ducha Świętego" (1P,12). Otwarcia wydarzenia dokonał ks. prałat **Czesław Grzyb**, następnie wykład zatytułowany „Chcemy Króla", na temat Ksiąg Samuela, wygłosił ks. **Krystian Malec**. Pismo Święte czytali m.in. księża z tomaszowskich parafii, poseł **Tomasz Zieliński**, burmistrz **Wojciech Żukowski**, wicestarosta **Jarosław Korzeń**, sekretarz powiatu **Dariusz Czop**, sekretarz miasta **Janusz Brodowski** i pracownicy Miejskiej Biblioteki Publicznej, a także radni, przedstawiciele ruchów katolickich, dyrektorzy szkół i przedszkoli, nauczyciele, uczniowie, harcerze – łącznie 156 osób. Maraton rozpoczął się o godzinie 8.30, a zakończył o 18.25 z przerwą na nabożeństwo majowe i mszę świętą.

### Gm. Krynice

**BIORĄ SIĘ ZA DROGI.** Pieniądze są, wykonawcy zostali wybrani i w ciągu czterech miesięcy powinni zrealizować zlecone im zadania. Przed końcem wakacji mają być już nowe drogi w kilku miejscowościach. W Krynicach i Zwiartowie-Kolonii drogi będą przebudowane, zaś w Majdanie-Sielec i Dzierążni planuje się utwardzenie wąwozów lessowych. Prace pochłoną ponad 1,6 mln zł, ale aż 80 procent kosztów pokryją dotacje z budżetu państwa.

### Łaszczów

**MONIUSZKO W GOK-U.** Przez cały maj w Gminnym Ośrodku Kultury w Łaszczowie można oglądać wystawę dotyczącą życia i twórczości Stanisława Moniuszki. Wystawa została zorganizowana w ramach obchodów 200. rocznicy urodzin Moniuszki oraz ustanowienia roku 2019 Rokiem Stanisława Moniuszki.

# Śpiewali na chwałę Maryi

**WAKIJÓW**

Zespoły śpiewacze z czterech gmin powiatu tomaszowskiego wzięły udział w ósmym Festiwalu Pieśni Maryjnej, który 5 maja odbył się w Wakijowie (gm. Tyszowce). Wszystkie spisały się znakomicie.

W Festiwalu Maryjnym wzięły udział zespoły śpiewacze z czterech gmin powiatu tomaszowskiego.

Imprezę zorganizowało Samorządowe Centrum Kultury w Tyszowcach. Po raz pierwszy przesłuchania odbyły się w wakijowskiej kaplicy pw. św. Rafała Kalinowskiego, która ma gościć uczestników kolejnych edycji tej imprezy. – Pomysł ze zmianą lokalizacji festiwalu, który wcześniej odbywał się w kościele pw. św. Leonarda w Tyszowcach, sprawdził się znakomicie – mówi **Grzegorz Piliszczuk**, dyrektor Samorządowego Centrum Kultury w Tyszowcach. – Przy dość licznej publiczności w kaplicy w Wakijowie zaprezentowało się osiem zespołów śpiewaczych, z których każdy zaśpiewał po dwa utwory maryjne.

Zgodnie z regulaminem, festiwal nie miał formuły konkursu, a wszyscy wykonawcy otrzymali okolicznościowe dyplomy, które na zakończenie wręczył burmistrz Tyszowiec **Andrzej Podgórski**. Otrzymały je zespoły śpiewacze kół gospodyń wiejskich: Mamuśki z Wakijowa, Tyszowianki z Tyszowiec, Legato z Mikulina, Sąsiadeczki z Czartowczyka i Jutrzenka z Domu Pomocy Społecznej w Tyszowcach, Tarnina z Tarnoszyna (gm. Ulhówek), Płomyk z Wożuczyna-Cukrowni (gm. Rachanie) oraz Parzanki z Paar (gm. Susiec). Przesłuchania w kaplicy poprzedziła msza święta.

Oprócz pieśni maryjnych w wykonaniu zespołów śpiewaczych, publiczność wysłuchała koncertu akordeonowego **Mateusza Madeja**, a festiwal zakończyło spotkanie integracyjne w świetlicy wiejskiej w Wakijowie.

Organizatorami przeglądu byli: SCK w Tyszowcach i KGW w Wakijowie pod przewodnictwem **Wandy Watraczuk**. Warto wspomnieć, że na początku lat 90. panie z wakijowskiego KGW postawiły założyć zespół śpiewaczy, który początkowo nazywał się Nadhuczwianki (Wakijów leży nad rzeką Huczwą – przyp. red.), a obecnie – Mamuśki. Zespół uświetnia swoimi występami imprezy nie tylko na terenie swojej gminy, ale też w sąsiednich. **lew**

Wanda Watraczuk.

# Bez protez trudno żyć

**GM. TARNAWATKA**

Robert Bartecki z Tarnawatki-Tartak wskutek odmrożeń kilka lat temu stracił palce u rąk i nóg. Od tamtej pory porusza się na wózku inwalidzkim, bo protezy, które posiada nie spełniają jego oczekiwań. Dlatego stara się o nowe i na internetowym portalu zbiera pieniądze na ten cel. Może ktoś z naszych czytelników zdecyduje się go wesprzeć?

Robert Bartecki zapewnia, że będzie bardzo wdzięczny za każdą, najdrobniejszą nawet wpłatę.

Pan Robert ma 45 lat. Od zeszłego roku, gdy zmarła jego mama, mieszka samotnie w Tarnawatce-Tartak. W przeszłości pracował m.in. w bankach na stanowiskach menadżerskich. Obecnie utrzymuje się tylko z renty, bo kilka lat temu wskutek odmrożeń stracił palce u rąk i stóp. Ma co prawda protezy, ale nie najlepszej jakości. Jest na nich w stanie pokonać dziennie zaledwie kilkadziesiąt metrów. Dlatego na co dzień porusza się zwykle na wózku inwalidzkim.

– Liczę na to, że zebrane środki pozwolą mi zakupić odpowiednie protezy, których koszt to 20 tys. zł za sztukę oraz pozwolą na profesjonalną rehabilitację. Wierzę, że dzięki nowym protezom, w pełnym tego słowa znaczeniu, stanę na nogi – wyjaśnia mężczyzna.

Zbiórkę pieniędzy prowadzi na internetowym portalu zrzutka.pl. Byłby szczęśliwy, gdyby udało mu się zgromadzić ok. 40 tys. zł. Póki co, ma na swoim koncie ok. 2,5 tys. To się jednak może zmienić, bo zbiórka potrwa jeszcze przeszło miesiąc. **ak**

# Natalia ma talent

**KRYNICE**

„Na tropie złodziei z Karsina" – to tytuł opowiadania, za które Natalia Kukułowicz, uczennica SP w Krynicach została doceniona podczas XXXV Międzynarodowego Konkursu Literackiej Twórczości Dzieci i Młodzieży im. Wandy Chotomskiej.

Natalia Kukułowicz lubi czytać książki, a w przyszłości być może będzie je również pisać.

Konkurencja była bardzo silna. Bo w tym roku na konkurs organizowany przez gimnazjum w Słupsku wpłynęło przeszło 8,6 tys. zestawów wierszy, opowiadań i prób literackich napisanych przez uczniów z 5661 szkół w Polsce, ale również młodzież ze Stanów Zjednoczonych, Niemiec, Litwy i Ukrainy. Jury, w którym zasiedli literaci, historycy literatury, dziennikarze i poloniści oceniało oryginalność pomysłu, świadomość języka oraz talent młodych autorów.

Nastolatka z Krynic swoim opowiadaniem zasłużyła sobie na uznanie komisji konkursowej i została laureatką wyróżnienia. Jurorzy docenili jej wyobraźnię, wrażliwość, ale też sprawność językową.

Natalię do udziału w konkursie zachęciła i wspierała **Anna Parfin**. **ak**

# Aktywna majówka

Po powrocie z Horyńca seniorzy zorganizowali imprezę w GOK-u.

**ŁASZCZÓW**

Seniorzy z Łaszczowa bardzo aktywnie spędzili ostatnią majówkę.

Już w czwartek, 2 maja, z okazji otwarcia majówki został zorganizowany wyjazd na basen do Horyńca-Zdroju. Po relaksie w wodzie seniorzy przespacerowali się również po parku zdrojowym. A gdy wrócili do siebie, zorganizowali jeszcze imprezę w GOK-u, podczas której znalazł się czas na pogawędki i zabawę. **ak**

# Najlepsi w województwie

**TOMASZÓW LUB.**

Reprezentacja Specjalnego Ośrodka Szkolno-Wychowawczego w Tomaszowie Lubelskim wygrała wojewódzki etap XIII edycji Wojewódzkiego Turnieju Bezpieczeństwa w Ruchu Drogowym.

Dla zwycięzców przygotowano atrakcyjne nagrody.

Fot. KWP Lublin

W zawodach, które odbyły się w środę (8 maja) w Lublinie wzięło udział osiem trzyosobowych zespołów ze szkół i ośrodków specjalnych z Lubelszczyzny. Uczestnicy mieli za zadanie rozwiązać test wiedzy o zasadach ruchu drogowego dla pieszych i rowerzystów, a także wykazać się umiejętnością jazdy rowerem po torze przeszkód i udzielania pierwszej pomocy.

Najwięcej punktów zgromadzili na swoim koncie wychowankowie SOSW w Tomaszowie Lub., wyprzedzając koleżanki i kolegów z Lublina i Karczmisk. **ak**

eprasa.pl be0b7e3712

W pociągach, autokarach i samochodach osobowych...

# Co przemycają podróżni?

**HREBENNE**

Nie tylko papierosy, ale też numizmaty, tytoń do fajki wodnej oraz leki zatrzymali w kwietniu br. funkcjonariusze służby celno-skarbowej na przejściu granicznym w Hrebennem. Niedawno wpadła tam obywatelka Ukrainy, która próbowała przemycić do swojego kraju skradzione na terenie Niemiec rowery. Co jeszcze przemycają podróżni?

Tylko w kwietniu funkcjonariusze Lubelskiego Urzędu Celno-Skarbowego udaremnili przemyt ponad 247 tys. paczek papierosów o wartości rynkowej około 3,5 mln zł. – Część kontrabandy funkcjonariusze ujawnili kontrolując pociągi przekraczające granice Polski z Ukrainą i Białorusią – informuje **Marta Szpakowska**, rzecznik Izby Administracji Skarbowej w Lublinie.

**Funkcjonariuszom pomagają specjalnie przeszkolone psy.**

Nielegalne papierosy mundurowi ujawniali także w autokarach oraz samochodach ciężarowych i osobowych. W wyniku zaledwie pięciu kontroli podczas działań wykonywanych na przejściach granicznych w Dorohusku i Zosinie funkcjonariusze zatrzymali ponad 6 tys. paczek papierosów. W trzech przypadkach kontrabanda ukryta była w autokarach – w przerobionej podłodze, dachu lub ścianie za toaletą.

To nie koniec. 43-letni obywatel Azerbejdżanu, który przekraczał granicę w Hrebennem, próbował wwieźć do Polski prawie 130 kg tytoniu do fajki wodnej. Towar ukrył w zbiorniku, kołach jezdnych oraz kole zapasowym osobowego renaulta. Kontrabanda oraz pojazd zostały zatrzymane.

## Monety, sterydy, dyski

Ale nie tylko wyroby tytoniowe próbują przeszmuglować przez granicę podróżni. W Hrebennem funkcjonariusze natrafili na kolekcję 191 monet oraz 6 banknotów. 20-letni obywatel Ukrainy nie dopełnił obowiązku zgłoszenia numizmatów, które wwoził do Polski pod odzieżą wierzchnią. Wśród monet przeważały kopiejki o różnych nominałach, niektóre z 1924 r. W związku z próbą przemytu funkcjonariusze wszczęli przeciwko mężczyźnie postępowanie karno-skarbowe, a ujawnione na przejściu przedmioty trafiły do magazynu celników.

Polacy też nie próżnują. Dla przykładu, nasz 39-letni rodak próbował wwieźć do Polski hurtowe ilości sterydów. Mężczyzna wiózł w sumie 450 tabletek oraz 4 ampułki specyfiku wykorzystywanego m.in. w leczeniu ran i oparzeń. 31 dysków komputerowych wiozła z kolei 64-letnia obywatelka Ukrainy. Jej krajan zaś przemycał 6 kg złomu miedzi.

Wszyscy wpadli w poprzednim miesiącu na przejściu granicznym w Hrebennem.

## Kradzione rowery

W maju może być podobnie. Pogranicznicy odzyskali rowery utracone na terytorium Niemiec. Do zdarzenia doszło 8 maja na przejściu w Hrebennem. Wyjeżdżająca z Polski 30-letnia obywatelka Ukrainy miała w bagażniku swojego volkswagena częściowo rozmontowane rowery. – W czasie prowadzonych czynności kontrolnych okazało się, że rowery marki Ghost i Scott, o wartości ponad 3500 zł, zostały skradzione na terytorium Niemiec – informuje **Wojciech Kopeć** z Nadbużańskiego Oddziału Straży Granicznej w Chełmie.

Dalsze czynności w tej sprawie prowadzi Komenda Powiatowa Policji w Tomaszowie Lubelskim.

W pierwszym kwartale br. przejścia graniczne na Lubelszczyźnie (drogowe i kolejowe na odcinkach granicy z Ukrainą i Białorusią) oraz lotnicze w Świdniku przekroczyło 2 870 180 osób. To o ponad 240 tys. mniej niż rok wcześniej. Przez drogowe przejście graniczne w Hrebennem przewinęło się prawie 619 tys. podróżnych. To o 15,9 proc. mniej niż w analogicznym okresie 2018 r.

W ub. roku 7 900 obywateli Ukrainy otrzymało decyzję zobowiązania do powrotu do swojego kraju. Większość z nich pracowała na terytorium Polski bez odpowiedniego zezwolenia na pracę lub oświadczenia o powierzeniu wykonywania pracy cudzoziemcowi wpisanego do ewidencji oświadczeń.

**Leszek Wójtowicz**

# Trzeba wytępić barszcz Sosnowskiego

**GM. LUBYCZA KRÓLEWSKA**

Ta roślina to prawdziwe utrapienie, a jest jej w gminie Lubycza Królewska naprawdę sporo. Dlatego władze apelują do mieszkańców o podjęcie walki z barszczem Sosnowskiego.

Ten problem w Lubyczy Królewskiej i okolicach nie jest nowy. Barszcz Sosnowskiego ma się świetnie, a jego stanowisk jest naprawdę bardzo dużo. Gmina próbowała z „upartą" rośliną walczyć, wynajmując nawet profesjonalne firmy, ale jak dotąd nieskutecznie (pisaliśmy o tym kilkakrotnie na łamach „Kroniki Tygodnia"). Ostatnio burmistrz **Marek Łuszczyński** wystosował do mieszkańców oficjalny apel, by włączyli się w walkę z toksycznym barszczem. Bo zetknięcie się z nim, dotknięcie liści może być naprawdę groźne, powodując oparzenia II i III stopnia.

**Barszcz Sosnowskiego można spotkać przy wielu drogach w gminie Lubycza Królewska. Łatwo je pomylić z dorodnym koprem.**

Burmistrz rekomenduje opryski rośliny, np. z wykorzystaniem herbicydów Roundup 360 SL, Roundup Ultra 170 SL lub Kosmik 360 SL. Można również stosować uznawane za bardziej przyjazne dla środowiska metody mechaniczne, czyli po prostu ścinanie roślin przy uważnym osłanianiu ich kwiatostanów tak, by barszcz się nie rozprzestrzeniał.

W każdym przypadku należy pamiętać o zachowaniu szczególnych środków ostrożności.

Skąd się u nas wziął barszcz Sosnowskiego? Pochodzi z rejonu Kaukazu. Nazwa pochodzi od nazwiska rosyjskiego botanika, badacza flory Dmitrija Iwanowicza Sosnowskiego. Barszcz był od lat 50. do 70. XX wieku wprowadzany do uprawy w różnych krajach bloku wschodniego jako roślina pastewna, ale szybko okazało się, że stanowi zagrożenie dla zdrowia. Wówczas uprawy zostały porzucone, jednak gatunek okazał się bardzo kłopotliwy, bo zaczął się samoczynnie rozprzestrzeniać.

**ak**

# Były pomysły, będzie kasa

**TOMASZÓW LUBELSKI**

W trwającym miesiąc głosowaniu rywalizowało dziewięć pomysłów na zadania w ramach Budżetu Obywatelskiego Tomaszowa Lubelskiego. Mieszkańcy miasta wskazali, na których im najbardziej zależy. Już wiadomo, jakie inicjatywy uzyskają w tym roku finansowe wsparcie samorządu.

Głosowanie w piątej edycji tomaszowskiego Budżetu Obywatelskiego trwało od 1 marca do 1 kwietnia. Właśnie ogłoszono wyniki.

Największe poparcie i aż 979 głosów zyskała inicjatywa „TU jest moje miejsce, TU jest mój drugi dom" **Swietłany Karczewskiej-Lipowicz**, która starała się o 50 tys. na zakup sprzętu, który będzie wykorzystany podczas przedsięwzięcia „Sentymentalna Podróż z Harmonią przez 15 lat".

Drugie miejsce (786 głosów) zajął pomysł **Waldemara Kołcona**, który zaproponował uruchomienie w mieście wypożyczalni łyżworolek. Wartość tego projektu to również 50 tys. zł.

W tym roku miasto dofinansuje (ok. 20 tys. zł) również inicjatywę zgłoszoną przez **Janinę Krawczyk**, a zatytułowaną „Seniorzy mieszkańcom miasta" (487 głosów). Chodzi o organizację czasu wolnego i integrację lokalnej społeczności przez organizację szeregu imprez kulturalnych połączonych z profilaktyką raka piersi.

Ostatnie z zadań, które wesprze Budżet Obywatelski to dofinansowanie (50 tys. zł) działalności koncertowej i edukacyjnej Orkiestry Dętej OSP w Tomaszowie Lubelskim. O wsparcie dla tego przedsięwzięcia wnioskował **Bartłomiej Drabik**.

**ak**

# Kacper laureatem

**SUSIEC**

Kacper Kiecana, uczeń trzeciej klasy gimnazjum w Suścu, udowodnił, że polska gramatyka wcale nie jest taka trudna. Zdobył tytuł finalisty IX Ogólnopolskiego Pijarskiego Konkursu Gramatycznego im. o. Onufrego Kopczyńskiego.

Do udziału w finale zakwalifikowali się tylko najlepsi z najlepszych uczniowie z całej Polski. W gronie wyróżnionych znalazło się 30 młodych ludzi.

**Kacper Kiecana może być z siebie dumny.**

W tym konkursie uczniowie szkoły w Suścu odnosili sukcesy również w przeszłości. Dotychczas laureatkami były obecne absolwentki gimnazjum: **Katarzyna Przytuła**, **Martyna Lipian** i **Wiktoria Pogudz**. Kacper udowodnił, że gramatyka wcale nie musi być domeną dziewcząt.

**ak**

## fleszem TOMASZÓW LUB.

### Gm. Susiec

■ **SUSIEC GÓRĄ.** Nie było na nich mocnych w obu kategoriach wiekowych. Zarówno w grupie 10-12-latków, jak i starszych, uczniowie Szkoły Podstawowej w Suścu wygrali w powiatowym etapie Turnieju Bezpieczeństwa w Ruchu Drogowym. Zawody zostały zorganizowane we wtorek, 30 kwietnia. Uczestnicy mieli za zadanie wykazać się znajomością przepisów ruchu drogowego, a także udowodnić, że wiedzą, jak stosować je w praktyce. Wśród uczniów 10-12-letnich wygrali reprezentanci gospodarzy, a na podium stawali też ich rywale z SP nr 3 i SP nr 2 w Tomaszowie Lubelskim. Indywidualnie najlepsza była **Paula Litwin** z SP Susiec. Wśród starszych (klasy VII-VIII) wygrali również uczniowie z Suśca przed drużyną z tomaszowskiej „Trójki". W tej kategorii najlepiej wypadł **Michał Słotwiński**. Zwycięskie drużyny będą reprezentowały powiat tomaszowski w turnieju na szczeblu wojewódzkim.

■ **GOŚCIE W MUZEUM.** Sporo osób przewinęło się podczas majówki przez Muzeum Pożarnictwa w Oseredku. Ze statystyk prowadzonych przez gospodarzy tego wyjątkowego miejsca wynika, że od 28 kwietnia do 5 maja muzeum odwiedziło około 440 zwiedzających. Byli to głównie goście indywidualni, rodziny z dziećmi, ale również grupy zorganizowane oraz cykliści spędzający majówkę na Roztoczu. Goście do Oseredka dotarli z najróżniejszych rejonów Polski.

### Gm. Telatyn

■ **OGRODY MALOWANE.** Termin mija 17 maja. Do tego czasu uczniowie klas IV-VI z gminy Telatyn mogą nadsyłać swoje prace plastyczne na konkurs zatytułowany „Mój ogród wiosną". Zadaniem uczestników jest ukazanie piękna budzącej się do życia przyrody. Mogą to zrobić w dowolnej technice. Ważne, aby każda praca była dokładnie opisana, a także należy do niej dołączyć kartę zgłoszenia. Więcej informacji można uzyskać w Urzędzie Gminy Telatyn, kontaktując się z **Eweliną Galant-Woźniak** pod numerem tel.: 84 66 13 110. Konkurs organizuje wójt Telatyna, a patronat nad nim objęli poseł **Tomasz Zieliński** oraz Lubelska Izba Rolnicza.

■ **DRUHOWIE ŚWIĘTOWALI.** Mszą świętą odprawioną w intencji strażaków przez ks. **Grzegorza Hałasa** w parafii pw. Narodzenia św. Jana Chrzciciela w Rzeplinie rozpoczęły się uroczystości związane z obchodami Dnia Strażaka. W obchodach święta uczestniczyli m.in. wójt Telatyna **Dariusz Kozłowski**, wiceprzewodniczący rady powiatu **Wiesław Cielica** oraz 70 strażaków z jednostek OSP na czele z komendantem druhem **Jackiem Nowosadowskim**. Obecne były również poczty sztandarowe z OSP Telatyn i OSP Posadów. Wydarzenie zorganizowali druhowie jednostki OSP Łachowce na czele ze swoim prezesem **Andrzejem Świdrem**. Po nabożeństwie uczestnicy obchodów przenieśli się do remizy w Łachowcach. Były oficjalne przemówienia, gratulacje i życzenia dla druhów, a na koniec poczęstunek. Zdjęcia z obchodów można obejrzeć na **www.kronikatygodnia.pl**.

**ak**

eprasa.pl be0b7e3712

# Powiat rozpoczął świętowanie

Uroczysta sesja inauguracyjna rozpoczęła obchody 590-lecia powiatu hrubieszowskiego.

**HRUBIESZÓW**

10 maja uroczystą sesją Rady Powiatu Hrubieszowskiego zainaugurowano obchody 590-lecia tego powiatu. Główne obchody zaplanowano na 28 września.

Tego roku powiat hrubieszowski świętuje trzy jubileusze. 590 lat temu utworzono ten powiat, a 100 lat mija od reaktywowania powiatu po odzyskaniu niepodległości przez Polskę, natomiast 20 lat temu powiat hrubieszowski powrócił na administracyjną mapę naszego kraju. Pierwszy jubileusz przyświeca całorocznym obchodom.

Uroczystej sesji inaugurującej obchody 590-lecia powiatu hrubieszowskiego towarzyszył koncert Teatru Piosenki „Młyn". Jubileuszowe życzenia na ręce starosty hrubieszowskiego **Maryli Symczuk** i przewodniczącej Rady Powiatu Hrubieszowskiego **Anety Karpiuk** złożyli parlamentarzyści, przedstawiciele władz wojewódzkich i delegacje partnerskich powiatów: tatrzańskiego i lwóweckiego (z Dolnego Śląska). Do obchodów jubileuszu włączyły się także gminy powiatu hrubieszowskiego. Część z nich już zorganizowała u siebie imprezy towarzyszące obchodom, a inne zgłosiły do kalendarza imprezy, którym patronuje starosta hrubieszowski. 15 maja gmina Trzeszczany zorganizuje bieg z okazji 590-lecia funkcjonowania powiatu hrubieszowskiego. 5 czerwca w Zespole Szkół nr 2 w Hrubieszowie odbędzie się I Powiatowy Konkurs z Wiedzy o ks. Stanisławie Staszicu. 10 czerwca w gminie Mircze Bieg Kwietny, a 7 lipca w Hrubieszowie festiwal „Europa na Ludowo". 14 lipca w Uchaniach zaplanowano Gminne Święto Kultury, a 21 lipca w Horodle – Powiatowy Jarmark Nadbużański. 28 lipca w Masłomęczu Biesiadę Archeologiczną, a 4 sierpnia w gminie Dołhobyczów Biesiadę Wiejską. **par**

# Będzie nowe targowisko

**WERBKOWICE**

Najpóźniej do końca września tego roku powinny zakończyć się prace budowlano-montażowe na nowym targowisku przy ul. Piłsudskiego w Werbkowicach. Na „Mój Rynek" przeniosą się kupcy z dwóch bazarów w tej miejscowości.

Obecnie w Werbkowicach są dwa bazary. Ten przy ul. Konopnickiej nazywany „zielonym ryneczkiem" jest niewielki. Na kilku stoiskach handluje się głównie warzywami i owocami. Natomiast przy ul. Zamojskiej w pobliżu stadionu „Kryształu" jest plac targowy, na którym handel odbywa się w soboty (z wyjątkiem świąt). Tam można kupić niemal wszystko: ubrania, kosmetyki, chemię użytkową, artykuły gospodarcze, sadzonki drzew i krzewów, przysłowiowe „mydło i powidło". To większe targowisko położone jest przy bardzo ruchliwej trasie z Zamościa do Hrubieszowa i Zosina. Na tym bazarze nazywanym przez mieszkańców Werbkowic „Jarmarkiem Europy" brakuje podstawowej infrastruktury niezbędnej na tego typu obiektach handlowych.

Nowe targowisko „Mój Rynek" zostało usytuowane na działce, którą wcześniej zajmowało gospodarstwo rolne IUNG w Puławach – RZD w Werbkowicach. Po zakończeniu prac budowlanych, pod metalowym zadaszeniem będzie 20 stoisk handlowych rozmieszczonych po obydwu stronach wiaty. Przedzieli je korytarz dla klientów. Zaplanowano także dodatkowe 4 stoiska poza zadaszeniem. Będą mogli skorzystać z nich kupcy handlujący z samochodów. W planach jest także budynek administracyjno-socjalny z ubikacją i łazienką, parking dla 30 samochodów, w tym z 2 miejscami dla aut osób niepełnosprawnych. Będą też drogi dojazdowe i chodniki. Cały teren zostanie ogrodzony, będzie oświetlony i monitorowany.

Łączna wartość inwestycji sięga ponad 1,3 mln zł. Gmina otrzymała 782 tys. dofinansowania z unijnych funduszy. Resztę kosztów pokryje z gminnego budżetu. Zgodnie z umową, którą gmina Werbkowice zawarła z wykonawcą, targowisko „Mój Rynek" ma być gotowe do 30 września. **par**

## flesz HRUBIESZÓW

**ZMARŁA STANISŁAWA BURDA.** Była znaną poetką i emerytowaną nauczycielką. Uczyła języka polskiego w różnych szkołach w Hrubieszowie. Przeżyła 88 lat. Urodziła się 3 października 1930 r. w Zakrzowie. W Tarnowie ukończyła szkołę średnią. W latach 1951-1953 studiowała filologię polską na Katolickim Uniwersytecie Lubelskim. Magisterium uzyskała w Wyższej Szkole Pedagogicznej w Krakowie. Od 1954 r. była związana z Hrubieszowem. 48 lat przepracowała jako polonistka w tamtejszych szkołach średnich. Była animatorem ruchu recytatorskiego i teatralnego. Działała również jako ławnik i społeczny kurator sądowy. Za pracę dydaktyczną, działalność kulturalno-oświatową i publicystyczną otrzymała wiele nagród, m.in. nagrody Ministerstwa Kultury i Sztuki oraz Ministerstwa Oświaty. Odznaczona została m.in.: Krzyżem Kawalerskim Orderu Odrodzenia Polski, Medalem Komisji Edukacji Narodowej i Złotą Odznaką Recytatora. Była członkiem Związku Literatów Polskich oraz Polish American Poets Academy.

**MIASTO DOFINANSOWUJE ROZWÓJ OGRODÓW.** Do 15 maja hrubieszowianie mogą ubiegać się o dotację z miejskiego budżetu przeznaczoną na rozwój rodzinnych ogrodów działkowych. Wysokość dofinansowania zależna jest od liczby złożonych wniosków. Szczegółowe informacje dotyczące tej dotacji można uzyskać w Wydziale Gospodarki Komunalnej i Ochrony Środowiska w Urzędzie Miasta Hrubieszowa (tel. 84 696 23 80 w. 56).

**NA LIPICACH WYBIORĄ WŁADZE OSIEDLA.** 15 maja mieszkańcy osiedla Zielone w Hrubieszowie wybiorą nowy zarząd. Przewodnicząca obecnego zarządu **Henryka Letnianczyn** zwołała zebranie sprawozdawczo-wyborcze, które odbędzie się w Domu Weselnym „U Chłopa" na Lipicach w Hrubieszowie. Rozpocznie się ono o godz. 18.

**POWSTAJE KOLEJNA SPÓŁDZIELNIA SOCJALNA.** Rada Gminy Hrubieszów podjęła uchwałę o utworzeniu spółdzielni socjalnej. Będzie to druga taka spółdzielnia w tej gminie. W realizacji tego przedsięwzięcia pomoże Stowarzyszenie „Przystań" w Mienianach. W tym roku w gm. Hrubieszów utworzono spółdzielnię socjalną „Kuźnia Talentów". Ją także prowadzi stowarzyszenie i Centrum Integracji Społecznej w Mienianach. W tej, która dopiero powstanie, pracować będzie 5 osób. Będą się zajmowały remontami dróg i różnymi pracami porządkowymi. Także w innych gminach powiatu hrubieszowskiego. Nowa spółdzielnia socjalna powinna rozpocząć działalność w czasie wakacji.

### Horodło

**OSTATNI DZWONEK NA ZŁOŻENIE WNIOSKU O DOPŁATY.** 15 maja w świetlicy wiejskiej w Strzyżowie pracownicy Agencji Restrukturyzacji i Modernizacji Rolnictwa pomogą rolnikom wypełnić wniosek o dopłaty bezpośrednie. Z tej pomocy będzie można skorzystać w godz. od 8 do 15. Obecnie wnioski składane są obowiązkowo w formie elektronicznej. Umożliwia to aplikacja eWniosekPlus, dostępna na stronie internetowej www.arimr.gov.pl.

## Pacjenci z gmin Trzeszczany, Mircze i Dołhobyczów usług medycznych

# Coraz dalej o

**POW. HRUBIESZOWSKI**

W wiejskich przychodniach brakuje lekarzy, przed gabinetami tych, którzy doraźnie tam przyjmują, tworzą się kolejki. Pacjenci próbują znaleźć rozwiązanie. Przepisują się do innych lekarzy, przyjmujących w przychodniach czasami oddalonych nawet o kilkadziesiąt kilometrów. Lekarzom w mniejszych ośrodkach zaczyna brakować pacjentów, pod znakiem zapytania staje opłacalność świadczonych przez nich usług medycznych. No i w ten sposób koło się zamyka.

– Coraz mniejsza liczba pacjentów wpływa na obniżenie opłacalności utrzymania ośrodków zdrowia, ich utrzymanie pod kątem ekonomicznym staje się dyskusyjne – mówi Dariusz Gałecki, dyrektor SP ZOZ w Hrubieszowie.

Na początku kwietnia na stronie internetowej gminy Trzeszczany kierownik miejscowej Przychodni NZOZ opublikował oświadczenie, w którym zapewnił, że wszelkie pogłoski o zamiarach zamknięcia tego ośrodka zdrowia w najbliższych dniach są przedwczesne. Ale jednocześnie dodał, że mało prawdopodobne jest, że uda się mu dopracować w nim do emerytury.

– Jest to spowodowane niekorzystną sytuacją demograficzną. Rodzi się tutaj coraz mniej dzieci, młodzi wyjeżdżają stąd. A starsi ludzie, niestety, umierają. Nowych mieszkańców nie przybywa. A to powoduje, że w ciągu najbliższych lat będę zmuszony do zmiany miejsca pracy. Po prostu nie będzie pracy dla trzech lekarzy w gminie Trzeszczany. Dlatego możliwe, że za 6 miesięcy, rok, dwa lata może dojść do zamknięcia Ośrodka Zdrowia w Trzeszczanach. Ta niepokojąca tendencja demograficzna bardzo uzależnia decyzję czy nadal prowadzić praktykę lekarską, czy może jednak ją zakończyć – tłumaczy **Marek Skubis**, kierownik przychodni w Trzeszczanach.

W tej gminie są dwie przychodnie: jedna w Trzeszczanach, druga w Nieledwi. Ta pierwsza skupia około 1,2 tys. pacjentów. Rocznie Ośrodek Zdrowia w Trzeszczanach udziela około 6-7 tys. porad medycznych.

– Staram się, aby tych udzielonych porad nie było zbyt wiele, bo lekarzowi trudno właściwie obsłużyć pacjentów, jeżeli danego dnia musi przyjąć ich zbyt wielu – tłumaczy Marek Skubis.

Wójt gm. Trzeszczany **Stanisław Czarnota** również uważa, że niekorzystne prognozy demograficzne stawiają pod znakiem zapytania możliwość prowadzenia ośrodków zdrowia i świadczenia podstawowych usług medycznych mieszkańcom.

– Rozmawiałem z tutejszymi lekarzami i doszliśmy do wniosku, że najlepiej byłoby te usługi prowadzić wspólnie ze względu na

# Malowali słowniki

**UCHANIE**

Ponad 130 słowników angielskich wykonanych przez uczniów z 28 szkół i placówek oświatowych zgłoszono do VI Międzypowiatowego Konkursu Plastyczno-Językowego „My picture dictionary". W Szkole Podstawowej w Uchaniach nagrodzono laureatów.

Laureaci konkursu

Międzypowiatowy Konkurs „My picture dictionary" (tłum. Mój słownik obrazkowy) zorganizowała **Justyna Hajduk** ze Szkoły Podstawowej w Uchaniach. W tym roku do konkursu nadesłano 139 prac z 28 szkół i placówek oświatowych. Nauczycielki j. angielskiego: **Anna Goszczyńska** i **Małgorzata Olszewska** oceniły wszystkie prace i wyłoniły laureatów w trzech kategoriach wiekowych. Wśród najmłodszych uczestników konkursu (kl. I-III) pierwsze nagrody przyznano: **Julii Kulik** (ZSz w Grabowcu), **Faustynie Saburze** (SP w Steniatynie) i **Natalii Puczkowskiej** (SP w Uchaniach). Drugą nagrodę odebrali: **Wojciech Steczuk** (SP Żmudź), **Martyna Rudzka** (SP Teresin), **Oliwia Rutkowska** (SP w Żółtańcach) i **Wiktoria Radomska** (SOS-W SP nr 11 w Zamościu), a trzecią: **Dorota Cichacka** (SP w Nieledwi). W nieco starszej grupie (kl. IV-V) było pięcioro zwycięzców: **Nikola Malec** (SP w Płoskiem), **Julia Bubiełło** (SP w Nieledwi) oraz **Amelia Ćwiklińska**, **Jakub Wawryszczuk** i **Martyna Hajduk** (troje z SP w Uchaniach). Jurorki przyznały drugie nagrody: **Helenie Jasiuk** (SP w Wojsławicach-Kolonii) i **Wiktorii Markiewicz** (SP w Uchaniach), a trzecie: **Mateuszowi Sobolewskiemu** i **Zuzannie Stachel** (obydwoje SP w Stawie). W najstarszej grupie (kl. VI-VIII) pierwsze nagrody przyznano **Róży Saburze** (SP w Steniatynie), **Annie Kwiecińskiej** i **Klaudii Puczkowskiej** (obydwie SP w Uchaniach). Drugie nagrody odebrały: **Wiktoria Kawka** (SP w Uchaniach) i **Patrycja Powaga** (ZS w Sawinie), a trzecie: **Wiktor Jasiuk** (SP w Wojsławicach-Kolonii) i **Oliwia Dorota** (SP w Uchaniach).

Laureaci konkursu zostali nagrodzeni pendrive'ami ze słownikiem mutimedialnym, „czytającymi" piórami, grami planszowymi, książkami i powerbankami. Wójt gminy Uchanie **Leszek Czerwonka** był głównym sponsorem nagród i objął główny patronat nad konkursem. Uroczystość rozdania nagród poprzedziło przedstawienie w języku angielskim pt. „Piękna i Bestia" przygotowane przez Justynę Hajduk, a **Mariusz Zarek**, zajął się jego muzyczną oprawą. **par**

eprasa.pl be0b7e3712

mają problemy z dostępnością do podstawowych

# od pacjenta

wysokie koszty utrzymania budynku, w którym mieści się Ośrodek Zdrowia. Właścicielem jest SP ZOZ w Hrubieszowie. Jestem po wstępnych rozmowach ze starostą hrubieszowskim i przed rozmowami z dyrektorem SP ZOZ w Hrubieszowie. Będę chciał doprowadzić do tego, by należności z tytułu opłat czynszowych za ośrodek zdrowia zostały zredukowane, a wtedy część z tych pieniędzy będzie można przeznaczyć na wymagane remonty i naprawy – deklaruje wójt Stanisław Czarnota.

## Tylko północ-południe

W gminie Dołhobyczów problemy z podstawową opieką lekarską związane są z brakiem lekarzy.

– Sytuacja w gminie jest bardzo trudna pod tym względem. Pogorszyło się w 2017 r. Wtedy odszedł na emeryturę lekarz, który prowadził działalność w Ośrodku Zdrowia w Hulczu. Od tamtej pory lekarze przyjmują pacjentów na południu i na północy gminy: w Dołhobyczowie przyjmuje jeden lekarz, a drugi w Chłopiatynie. No i jest problem, bo to zdecydowanie za mało – przyznaje wójt gminy Dołhobyczów **Grzegorz Drewnik**.

– Obecnie ludzie mają samochody, a przy wizycie u lekarza muszą brać pod uwagę również to, że on przypisze im jakieś lekarstwa. Nie wszędzie jednak są apteki. Po wizycie u lekarza w Hulczu trzeba było jechać do apteki w Dołhobyczowie, ponieważ na miejscu nie było apteki. Ludzie nie są przypisani do terenu. Pacjenci mogą wybrać lekarza, który im najbardziej odpowiada. Część mieszkańców gminy Dołhobyczów jeździ na wizyty do lekarza w Kryłowie w gm. Mircze – mówi 58-letni mieszkaniec Dołhobyczowa.

W Mirczu działa ośrodek zdrowia prowadzony przez SP ZOZ w Hrubieszowie.

– Jeden z lekarzy od wielu miesięcy przebywa na zwolnieniu lekarskim. Doraźnie przyjeżdża do Mircza inny lekarz, raz lub dwa razy w tygodniu. Ale nie jest dobrze, jeżeli musi przyjąć kilkudziesięciu pacjentów w ciągu dnia. Lekarze też mogą być przemęczeni. A jeżeli i ten jeden lekarz zechce skorzystać z urlopu, ośrodek w Mirczu pozostanie bez lekarza – skarżą się pacjenci z gm. Mircze.

## Opłacalność kontra dostępność

**Dariusz Gałecki**, dyrektor Samodzielnego Publicznego Zespołu Opieki Zdrowotnej w Hrubieszowie, przyznaje, że najtrudniejsza sytuacja z dostępem do podstawowej opieki zdrowotnej jest właśnie w tych trzech gminach powiatu hrubieszowskiego.

– Najtrudniejsza sytuacja jest w gminie Trzeszczany, części gminy Werbkowice (Ośrodek Zdrowia w Hostynnem). Potrzebny jest jeszcze jeden lekarz w gminie Mircze, bo to duża gmina. Tu trudności są przede wszystkim kadrowe. Kłopoty były związane z nieobecnością lekarzy. Wtedy pacjenci poprzepisywali się do innych lekarzy. Gdy pojawiają się problemy z możliwością skorzystania z pomocy lekarza, pacjenci szukają wyjścia. Ale trudno im się dziwić i mieć pretensje o to, że zamiast korzystać z porad lekarza w przyzwoitej odległości, jadą kilkadziesiąt kilometrów po poradę czy skierowanie. To pacjent wybiera lekarza, z którego porad chce korzystać – przyznaje dyrektor Gałecki.

W najbliższych dniach wójt gm. Trzeszczany będzie rozmawiał z dyrektorem SP ZOZ w Hrubieszowie o możliwościach poprawy dostępu do podstawowej opieki zdrowotnej w tej gminie.

– Coraz mniejsza liczba pacjentów wpływa na obniżenie opłacalności utrzymania ośrodków zdrowia, ich utrzymanie pod kątem ekonomicznym staje się dyskusyjne. Ale chodzi również o drugą stronę, czyli o zapewnienie dostępności opieki medycznej pacjentom w miejscach możliwie najbliżej położnych od ich zamieszkania. Trzeba to jakoś wypośrodkować i znaleźć najbardziej korzystne rozwiązanie – podkreśla Dariusz Gałecki, dyrektor SP ZOZ w Hrubieszowie.

**Mariusz Parol**

# Majówka bez wypadków

**POW. HRUBIESZOWSKI**

**W długi majowy weekend nie odnotowano na drogach powiatu hrubieszowskiego ani jednego wypadku. Nikt nie zginął ani nie został ranny. Na ponad 600 kierowców przebadanych alkomatem, dwóch jechało pod wpływem alkoholu. 140 kierowców ukarano mandatami, głównie za jazdę z nadmierną prędkością.**

**Podczas długiego majowego weekendu 140 kierowców ukarano mandatami w wysokości od 200 do 500 zł.**

Akcję „Bezpieczny weekend" prowadzono od 30 kwietnia do 5 maja. W tym czasie policjanci hrubieszowskiej drogówki odnotowali 8 kolizji. Na drogach powiatu hrubieszowskiego nie było wypadków ani ofiar, nikt nie został ranny. Trzeźwość kierowców sprawdzano alkomatem. W sumie przebadano 606 kierujących różnymi pojazdami. Zatrzymano dwóch nietrzeźwych kierowców. Największe stężenie alkoholu w wydychanym powietrzu miał ten, u którego alkomat wykazał ponad 0,6 promila. U drugiego stężenie alkoholu w oddechu było mniejsze niż 0,5 promila. Obydwa przypadki były raczej tzw. pogrillowe, czyli panowie jechali na kacu.

– Podczas majowego weekendu policjanci odnotowali 165 wykroczeń drogowych. Większość (72 zatrzymanych do kontroli) dotyczyła przekroczenia dozwolonej prędkości. Nie zauważyliśmy piratów drogowych. Nikt nie stracił prawa jazdy za wyjątkowo duże przekroczenie prędkości. 36 wykroczeń było związanych z nieprawidłowym wyprzedzaniem (na podwójnej linii ciągłej i na skrzyżowaniach) – poinformował nas podkom. **Roman Gruszka**, naczelnik Wydziału Ruchu Drogowego w Komendzie Powiatowej Policji w Hrubieszowie.

Prawo jazdy zatrzymano tylko dwóm kierowcom, którzy prowadzili auta, będąc w stanie nietrzeźwym. Mandatami ukarano 140 kierowców. Nałożono na nich mandaty w wysokości od 200 do 500 zł. 22 kierowców pouczono, a wobec trzech skierowano do sądu wniosek o ukaranie.

– Podczas minionej majówki na drogach powiatu hrubieszowskiego było bardzo spokojnie. Nie zauważyliśmy wzmożonego ruchu drogowego ani na początku długiego majowego weekendu, ani w jego końcówce. Po drogach poruszali się głównie miejscowi kierowcy i rowerzyści. Turystów spoza naszego regionu nie było zbyt wielu – dowiedzieliśmy się od podkom. Romana Gruszki. **par**

## fleszem HRUBIESZÓW

**ZNOWU SĄ DOTACJE NA USUNIĘCIE AZBESTU.** W ubiegłym tygodniu rozpoczęto kolejny nabór wniosków o usunięcie materiałów z azbestem. Są one przyjmowane od osób fizycznych. Będą realizowane w ramach projektu pn. „System gospodarowania odpadami azbestowymi na terenie województwa lubelskiego". Jest on dofinansowany ze środków Regionalnego Programu Operacyjnego Województwa Lubelskiego na lata 2014-2020. Nabór zgłoszeń potrwa do 24 maja. Realizacja zgłoszonych wniosków obejmie: demontaż materiałów zawierających azbest, ich transport i unieszkodliwienie. Szczegółowe informacje w sprawie naboru wniosków, a także właściwe druki można uzyskać w Urzędzie Gminy w Horodle. Najlepiej skontaktować się w tej sprawie z **Anetą Hajkowską** (tel. 84 651 54 02).

### Mircze

**CHLEB Z KMINKIEM NA MEDAL.** Koło Gospodyń Wiejskich w Mirczu otrzymało pierwszą nagrodę (w kategorii „Chleb domowego wypieku"). Gospodynie upiekły chleb z kminkiem na konkurs przeprowadzony podczas konferencji i warsztatów „Koła Gospodyń Wiejskich Lubelszczyzny – zrównoważony rozwój w oparciu o zasoby środowiska", które zorganizował powiat hrubieszowski. W nagrodę gospodynie z Mircza zostaną zaproszone do udziału w programie „Co na obiad", który emituje lubelska telewizja publiczna. Nagrodzono je również wielofunkcyjnym robotem kuchennym.

**500 PLUS OD GMINY ZA NIEMOWLĘ.** Od kwietnia gmina Mircze wypłaca po 500 zł jednorazowej zapomogi na każde nowo narodzone dziecko. O to świadczenie może starać się rodzic dziecka, który posiada pełną władzę rodzicielską albo opiekun prawny lub opiekun faktyczny noworodka. Dziecko musi być zameldowane w gminie Mircze. Jednorazowa zapomoga przysługuje niezależnie od dochodów. Władze gminy Mircze w ten sposób realizują politykę prorodzinną. Zapomoga przysługuje tym, którzy przez co najmniej 1 rok stale zamieszkują w gminie Mircze, a w dniu złożenia wniosku mieszkają tam razem z dzieckiem. Wniosek o wypłatę zapomogi należy złożyć w Gminnym Ośrodku Pomocy Społecznej w Mirczu, najpóźniej do 12 miesięcy od dnia urodzin dziecka.

### Werbkowice

**BĘDZIE KLUB SENIORA.** Prawie 122,5 tys. zł dofinansowania na utworzenie i wyposażenie klubu seniora otrzymała gmina Werbkowice. Klub będzie miał siedzibę w miejscowym Gminnym Ośrodku Kultury. Rządowe wsparcie z budżetu państwa pomoże zorganizować i wyposażyć Klub Senior+. Dofinansowanie pokrywa 80 proc. wszystkich kosztów. Klub ma być gotowy i rozpocząć działalność najpóźniej do końca tego roku. **par**

# Śledczy w kopalniach piasku

**HRUBIESZÓW**

**Prokuratura Rejonowa w Hrubieszowie sprawdza, kto nielegalnie wydobywał piasek z wyrobisk w Podhorcach (gm. Werbkowice). Bada także kto w Starostwie Powiatowym w Hrubieszowie dopuścił się niedopatrzenia obowiązków i przekroczenia uprawnień i dopuścił do degradacji środowiska naturalnego w miejscu nielegalnych kopalni piasku.**

Pod koniec kwietnia w Prokuraturze Rejonowej w Hrubieszowie złożono zawiadomienie o podejrzeniu popełnienia przestępstwa. Zawiadomienie dotyczy podejrzenia popełnienia przestępstwa polegającego na nielegalnym wydobywaniu kopalin. Ale przede wszystkim wskazuje na podejrzenie przekroczenia uprawnień przez byłego starostę hrubieszowskiego.

– Miało ono polegać na tym, że wydano decyzje o rekultywacji kilku działek w Podhorcach uprzednio wydzierżawionych od kilku miejscowych rolników. Teoretycznie działki te miały zostać poddane rekultywacji (czyli przywróceniu wartości użytkowych lub przyrodniczych terenom zniszczonym przez działalność człowieka), a – jak wynika z zawiadomienia – nielegalnie wydobywano tam piasek potrzebny na budowę obwodnicy Hrubieszowa. Proceder miał doprowadzić do degradacji środowiska naturalnego w Podhorcach i okolicy – dowiedzieliśmy się w Prokuraturze Rejonowej w Hrubieszowie.

Na początku maja prokuratura wszczęła śledztwo w tej sprawie.

– Zawiadomienie o podejrzeniu popełnienia przestępstwa dotyczy spraw sprzed kilku lat. Trzeba sprawdzić wiele szczegółów. Zachodzi podejrzenie, że ktoś mógł przekroczyć uprawnienia lub nie dopatrzył obowiązków. Przy czym, śledztwo jest prowadzone w sprawie, a nie przeciwko konkretnym osobom. Wstępne ustalenia potwierdzają, że zakładanej rekultywacji nie zrobiono we wskazanych miejscach w okolicach Podhorzec. Natomiast pod jej przykrywką nielegalnie wydobywano piasek. A zgodnie z prawem geologicznym na to wydobycie wymagana była koncesja. Takiej koncesji nie wydano w Starostwie Powiatowym. Z zawiadomienia wynika, że w konsekwencji nielegalnego wydobycia, piasku w Podhorcach i okolicy gmina Werbkowice miała ponieść straty. Ponieważ nie otrzymała opłat z tytułu prac kopalnianych. Musimy jednak sprawdzić, czy faktycznie tak było. W postępowaniu wyjaśniającym nie udało się tego zrobić. Stąd postanowienie o wszczęciu śledztwa – tłumaczy **Artur Kubik**, szef Prokuratury Rejonowej w Hrubieszowie.

**par**

# Narybek w Bugu

**Koszty zarybienia w całości pokrył Okręg Polskiego Związku Wędkarskiego w Zamościu.**

**POW. HRUBIESZOWSKI**

**Prawie 170 tys. sztuk narybku szczupaka wpuszczono do Bugu na odcinku z Gołębia (gm. Dołhobyczów) do Matcza (gm. Horodło). Graniczną rzekę zarybiono także sandaczami i sumami.**

Podczas minionego długiego weekendu Bug zarybiono małymi szczupakami, sandaczami i sumami. W ramach wiosennego zarybienia rzeki do wody wpuszczono 168 tys. sztuk szczupaków o łącznej wartości 15 tys. zł. W ramach wiosennego zarybienia Bugu do rzeki wpuszczono także 100 kg 30-35 centymetrowych sandaczy i drugie tyle 2-letnich sumów. Koszty zarybienia w całości pokrył Okręg Polskiego Związku Wędkarskiego w Zamościu.

W wiosennym zarybianiu rzeki wzięli udział pracownicy Okręgu PZW w Zamościu, Straż Ochrony Wód tego okręgu, a także wędkarze i działacze kół PZW: z Hrubieszowa, Strzyżowa, Horodła i „Pogranicza" w Dołhobyczowie. W bieżącym roku zarybiono również Huczwę. Do tej rzeki, dopływu Bugu, wpuszczono 100 kg narybku jazia.

**par**

eprasa.pl be0b7e3712

# Konkurs z książką w tle

Nagrodami w konkursie były m.in. aparaty fotograficzne, albumy fotograficzne i książki.

**BIŁGORAJ**

Udział młodzieży w konkursie udowodnił, że nie tylko czytają książki, ale też interesują się fotografią. W Zespole Szkół Zawodowych i Ogólnokształcących w Biłgoraju podsumowano II Ogólnopolski Konkurs Fotograficzny „Sleeveface – portret z książką".

Wzorganizowanym pod patronatem starosty biłgorajskiego **Andrzeja Szarlipa** konkursie wzięli udział uczniowie najstarszych klas szkoły podstawowej, ostatnich roczników gimnazjów oraz młodzież ze szkół ponadgimnazjalnych.

Spośród autorów nadesłanych zdjęć komisja konkursowa wyłoniła zwycięzców. W kategorii szkół podstawowych i gimnazjów pierwszą nagrodę wywalczyła **Iwona Cios** ze Szkoły Podstawowej w Majdanie Starym. Druga była **Katarzyna Siembida** (SP w Dąbrowicy), a trzecie miejsce zajęła **Julia Bździuch** (Gimnazjum w Aleksandrowie). Wyróżnienie otrzymała **Aleksandra Obara** (SP w Szyszkowie).

Z grona uczniów szkół ponadgimnazjalnych najciekawszą pracę przedstawiła **Gabriela Marczak** (ZSZiO w Biłgoraju). Drugą nagrodę zdobyła **Klaudia Gajos** (Zespół Szkół Ponadgimnazjalnych nr 1 im. Mikołaja Kopernika w Busku-Zdroju), a trzecią **Wojciech Pachuta** (Zespół Szkół Budowlanych i Ogólnokształcących w Biłgoraju). Wyróżnienie powędrowało do **Izabeli Grzywny** (ZSZiO w Biłgoraju).

Nagrodami w konkursie były m.in. aparaty fotograficzne, albumy fotograficzne i książki. Organizatorom konkursu przyświecała idea połączenia pasji czytania z fotografią, popularyzacja czytelnictwa oraz zachęcenie do sztuki fotografowania. Podsumowaniu konkursu towarzyszyły warsztaty fotograficzne dla młodzieży przeprowadzone przez **Agnieszkę Piecko-Żak**.

**lew**

# Motyle historie

**BIŁGORAJ**

Do 2 czerwca w galerii Biłgorajskiego Centrum Kultury można oglądać wystawę fotografii Pawła Borkowskiego „Motyle skrzydła". Znajdują się na niej zdjęcia przedstawiające niezwykłe sceny z życia tych owadów.

Paweł Borkowski ma na swoim koncie m.in. cztery wystawy autorskie o motylach.

Wystawa „Motyle skrzydła" stara się połączyć ukazanie piękna motyli i szczegółów ich życia. Autor sporo miejsca poświęca na pokazanie stadiów rozwojowych motyli, ale można też zobaczyć fotografie przedstawiające niezwykłe sceny z życia tych owadów.

**Paweł Borkowski** ma na swoim koncie m.in. cztery wystawy autorskie o motylach, dwa kalendarze z motylami, publikację zdjęć przez „National Geographic" oraz drugą nagrodę w XIII edycji konkursu fotograficznego „Parki Narodowe" zorganizowanego w 2012 r. pod patronatem Związku Polskich Fotografów Przyrody. Jego zdjęcia wykorzystano w prestiżowych kalendarzach Amerykańskiego Towarzystwa Entomologicznego. Autor jest absolwentem Wydziału Ogrodniczego SGGW w Warszawie. Paweł Borkowski zajmuje się również fotografią analogową i kolekcjonowaniem starych aparatów. Od kilku lat poszukuje swojej drogi, mieszając style i intensywnie fotografując architekturę i pejzaże.

Wstęp na wystawę „Motyle skrzydła" jest wolny.

**lew**

## fleszem BIŁGORAJ

■ **A MUZYCZKA INO INO...** W niedzielę (19 maja) w Biłgoraju odbędzie się Zlot Kapel Podwórkowych, które zaprezentują pieśni biesiadne i cygańskie oraz pieśni warszawskiej, lwowskiej i lubelskiej ulicy. Koncert odbędzie się na scenie letniej Biłgorajskiego Centrum Kultury. Wystąpią: Taka Paka z Parczewa, Swojacy z Kraśnika, Szczebrzeska Kapela Podwórkowa, Kapela Podwórkowa Stah z Werbkowic, Uroczysko z Krasnegostawu oraz gospodarze, czyli Wygibusy z Biłgoraja. Początek koncertu o godz. 16. Wstęp wolny!

■ **RADNI NA OBRADACH.** W środę (15 maja) o godz. 16 na kolejnej sesji zbiorą się radni powiatu biłgorajskiego. W porządku obrad przewidziano m.in. ocenę stanu bezpieczeństwa i porządku publicznego na terenie powiatu w ub. roku, informację o stanie bezpieczeństwa w zakresie ochrony przeciwpożarowej oraz sprawozdanie z działalności Ośrodka Interwencji Kryzysowej w Biłgoraju. Radni podejmą też uchwały w sprawie dostosowania nazw szkół dla dorosłych w Zespole Szkół Budowlanych i Ogólnokształcących i Regionalnym Centrum Edukacji Zawodowej w Biłgoraju do przepisów ustawy „Prawo oświatowe". Podejmą też uchwały w sprawie udzielenia dotacji celowej na dofinansowanie prac konserwatorskich i restauratorskich przy zabytkowych kościołach w Bukowinie, Goraju i Tarnogrodzie. Tego samego dnia i o tej samej porze odbędzie się również sesja Rady Miasta Biłgoraj.

### Frampol

■ **POŻAR W BANI.** To tytuł projektu dotyczącego kultury i sztuki ulicznej, który do 18 maja będzie realizowany we Frampolu. Inicjatywa jest prowadzona przez Nieformalną Grupę C.Z.E.M.U. Frampol przy wsparciu finansowym MODEL Group i Miejsko-Gminnego Ośrodka Kultury. W ramach zapoczątkowanego pod koniec kwietnia wydarzenia odbyło się już tworzenie murala i warsztaty taneczne, a na zakończenie w sobotę (18 maja) zaplanowano przeprowadzenie na ulicach miasteczka gry miejskiej. Uczestnicy zmierzą się z zagadkami ukrytymi w miejskich zakamarkach, które pozwolą im poznać historie i ciekawostki na temat Frampola.

■ **JUBILEUSZ STRAŻY.** Obchody Gminnego Dnia Strażaka odbyły się 5 maja w Komodziance i były połączone z jubileuszem 90-lecia miejscowej OSP. Uroczystość rozpoczęła się mszą świętą w intencji strażaków, którą sprawował ks. **Adam Czupich**. Po nabożeństwie uczestników i przybyłe na uroczystości jednostki OSP oraz gości powitał **Mieczysław Kula**, prezes OSP w Komodziance. Z okazji jubileuszu nie zabrakło odznaczeń, medali i wyróżnień. Jednostka OSP w Komodziance oraz druh **Zenon Sosnowy** zostali odznaczeni Złotym Medalem „Za Zasługi dla Pożarnictwa". Wręczono także srebrne i brązowe medale, odznaki „Strażak Wzorowy" i „Za wysługę lat". Życzenia i gratulacje druhom składali m.in. burmistrz Frampola **Józef Rudy** oraz starosta biłgorajski **Andrzej Szarlip**. Spotkanie zakończył wspólny posiłek oraz część artystyczna w wykonaniu zespołu GOSPA z Karolówki.

Dotacja unijna wyniesie prawie 1 mln zł. Po dwóch la

# Będzie żłobek d

**JÓZEFÓW**

„Kajtek" Gminny Klub Dziecięcy – tak będzie się nazywać samorządowy żłobek, który powstanie w Józefowie dzięki wsparciu z Europejskiego Funduszu Społecznego. Znajdzie się w nim miejsce dla trzynaściorga maluchów w wieku do trzech lat. Placówka rozpocznie swoją działalność we wrześniu.

Roman Dziura

Gmina Józefów wykonała kolejny krok w sprawie utworzenia pierwsze się on mieścił w budynku miejscowego przedszkola.

Wartość kosztorysowa całego projektu to ponad 1 mln 135 tys. zł. Pod koniec kwietnia burmistrz Józefowa **Roman Dziura** podpisał w Urzędzie Marszałkowskim w Lublinie umowę o przyznaniu dotacji z funduszy unijnych w kwocie prawie 970 tys. zł. W ubiegłym tygodniu władze miasteczka miały ogłosić przetarg na przygotowanie nowej placówki. – Na jej potrzeby wykorzystamy część naszego przedszkola, którą trzeba wyremontować i wyposażyć – informuje burmistrz Józefowa. – Przetarg na wykonanie robót oraz dostawę niezbędnych mebli, sprzętów i innego wyposażenia to jedno. Drugie to konkurs dla organizacji pozarządowych na prowadzenie nowej placówki, który zamierzamy ogłosić jeszcze w tym miesiącu. Chcemy, żeby wyłoniona w drodze konkursu organizacja wyznaczyła następnie dyrektora, z którym organizowalibyśmy żłobek na bieżąco, bo wszystko do końca wakacji musi być zapięte na ostatni guzik.

### Za unijne środki

Burmistrz Józefowa dodaje, że oprócz prac remontowo-budowlanych i zakupu wyposażenia, samorząd chce przygotować dla dzieci taras z oddzielnym wejściem oraz zewnętrzny plac gier i zabaw. Unijna dotacja będzie przeznaczona także na zatrudnienie łącznie 7 osób. Będą to dyrektor (na pół etatu), troje opiekunów oraz dwie osoby do pomocy przy opiece nad maluchami i sprzątaczka (na pół

### Docieplą przedszkole

W ub. tygodniu rozstrzygnięto przetarg na termomodernizację józefowskiego przedszkola. Prace będą kosztować prawie 660 tys. zł, z czego większość będzie pochodzić z funduszy unijnych. Przedszkole w Józefowie zostało wybudowane na początku lat 90., a termomodernizacja ma znacznie ograniczyć koszty jego utrzymania. Trzeba m.in. docieplić fundamenty, ściany i strop, wymienić kocioł gazowy i centralne ogrzewanie, a także zamontować nowe oświetlenie LED i prawie 30 paneli fotowoltaicznych, wykonać nową elewację oraz nawierzchnię na schodach i części tarasu. Wszystkie prace mają być wykonane do końca wakacji, a do 85 proc. kosztów inwestycji gmina otrzyma z Regionalnego Programu Operacyjnego Województwa Lubelskiego.

# Droga będzie zamknięta

**WOLA RADZIĘCKA, SMORYŃ**

W środę (15 maja) wyłączony z ruchu zostanie kolejny odcinek drogi krajowej nr 74 od Woli Radzięckiej do Smorynia (gm. Frampol) o długości blisko 3,5 km. Związane jest to z rozbudową „krajówki".

Kierowcy muszą się uzbroić w cierpliwość.

To ważna informacja dla kierowców, którzy od 15 maja nie będą mogli korzystać z tej trasy na odcinku od końca obwodnicy Frampola do skrzyżowania z drogą powiatową do Teodorówki. – Objazd na trasie z Frampola do Szczebrzeszyna wyznaczono drogami wojewódzkimi nr 835 na odcinku Frampol – Biłgoraj oraz nr 858 na odcinku Biłgoraj – Szczebrzeszyn – informuje **Krzysztof Nalewajko**, rzecznik lubelskiego oddziału Generalnej Dyrekcji Dróg Krajowych i Autostrad.

Wykonawca inwestycji planuje przywrócić przejezdność na omawianym odcinku na koniec września. Krzysztof Nalewajko dodaje, że na odcinkach wyłączonych wcześniej z ruchu (chodzi o dwa fragmenty drogi: od końca obwodnicy Frampola do skrzyżowania z drogą lokalną przed Starą Wsią na długości 1300 m oraz za skrzyżowaniem przed mostem na Białej Ładzie w Starej Wsi do skrzyżowania z drogą lokalną za tą miejscowością na odcinku ok. 600 m) rozebrano już istniejącą nawierzchnię i rozpoczęto roboty ziemne. Podobnie będzie na kolejnym odcinku o długości blisko 3,5 km. Droga zostanie zbudowana praktycznie od podstaw, żeby mogły po niej poruszać się pojazdy o nacisku na oś 11,5 t.

Rozbudowa krajowej „74" na odcinku 7,4 km pomiędzy Frampolem i Gorajcem ruszyła jesienią. Przebudowane zostaną krzyżujące się z „krajówką" drogi publiczne i wewnętrzne, powstaną bariery ochronne, oświetlenie drogowe, poprawione zostanie odwodnienie drogi. Wszystko ma kosztować ok. 63 mln zł. Wykonawcą rozbudowy jest konsorcjum firm z Kraśnika i Sandomierza. Po nowej nawierzchni o szerokości 7 m kierowcy pojadą jesienią przyszłego roku.

Przypomnijmy, że to kontynuacja przebudowy DK nr 74 na odcinku od Janowa Lubelskiego do przejścia granicznego w Zosinie. W poprzednich latach powstały obwodnice Frampola i Hrubieszowa, przebudowano też fragmenty drogi na odcinkach Zamość – Sitaniec oraz Miączyn – Horyszów. Teraz przyszła pora na odcinek Frampol – Gorajec, zaś w najbliższych latach przebudowane zostaną kolejne odcinki.

**lew**

eprasa.pl be0b7e3712

tach nowa placówka przejdzie na garnuszek gminy

# la 13 „Kajtków”

go żłobka samorządowego. Będzie

etatu). Pozyskane środki posłużą też do pokrycia kosztów funkcjonowania nowej placówki przez dwa lata. – Chodzi tu nie tylko o zabezpieczanie wynagrodzeń dla pracowników, ale również o opłacenie zajęć dodatkowych dla dzieci, w tym m.in. z dogoterapii i języka angielskiego, a także tak zwaną rzeczówkę, czyli opłaty za centralne ogrzewanie, energię elektryczną, gaz, wodę i ścieki – wyjaśnia Roman Dziura.

Po dwóch latach – z dniem 1 września 2021 r. – żłobek przejmie w całości na swój garnuszek gmina.

Po ogłoszeniu przetargu gmina będzie chciała szybko wyłonić wykonawcę, żeby prace ruszyły z kopyta. Przypomnijmy, że w nowej placówce znajdzie się miejsce dla 13 maluchów z terenu miasta i gminy Józefów w wieku do 3 lat. Pierwszeństwo z przyjęciem dziecka do „Kajtka” będą mieli rodzice, którzy wracają na rynek pracy albo do aktywizacji zawodowej. Zainteresowanie już teraz jest bardzo duże. – Oboje z mężem pracujemy zawodowo i gdyby się nam udało zapisać naszą półtoraroczną córeczkę do żłobka, to na pewno byłoby nam lżej – mówi jedna z matek.

W żłobku znajdzie się miejsce dla 13 dzieci. Fot. pixabay.com

## Żłobek na deser

Nabór dzieci oraz pracowników do „Kajtka” Gminnego Klubu Dziecięcego w Józefowie planowany jest w przyszłym miesiącu, natomiast pierwszy samorządowy żłobek na terenie miasta i gminy Józefów rozpocznie swoją działalność 1 września.

W Józefowie nie brakuje miejsc, w których mógłby powstać żłobek, ale samorząd poszedł na rękę rodzicom. Chodzi o to, żeby maluchy ze żłobka i przedszkola przyprowadzać i odbierać z jednego miejsca. Władze samorządowe przypominają, że na terenie gminy jest obecnie 14 zewnętrznych placów gier i zabaw i jeden wewnętrzny, czyli pod dachem, który mieści się w budynku LO przy ul. Broniewskiego w Józefowie (to czynna we wszystkie dni tygodnia sala zabaw „Piccoland”), a oprócz Przedszkola im. Krasnala Hałabały w Józefowie oddziały przedszkolne są we wszystkich szkołach podstawowych na terenie gminy. – Brakowało nam tylko żłobka, ale już od września będziemy mieli pełną ofertę dla wszystkich dzieci – cieszy się burmistrz Roman Dziura.

**Leszek Wójtowicz**

# Strażacki jubileusz

**BUKOWNICA**

Jednostka Ochotniczej Straży Pożarnej w Bukownicy (gm. Tereszpol) świętuje w tym roku jubileusz 90-lecia istnienia. Z tej okazji miejscowi druhowie otrzymali mnóstwo życzeń. Nie zabrakło podziękowań, medali i odznaczeń.

Jubileusz był okazją do wręczenia najbardziej zasłużonym druhom medali i odznaczeń.

Po mszy świętej w intencji strażaków, jubilaci wraz z gośćmi i uczestnikami uroczystości jubileuszowych udali się na plac pod remizo-świetlicę, gdzie odbyła się dalsza część uroczystości. Jubileusz był okazją do wręczenia najbardziej zasłużonym druhom medali i odznaczeń.

Wójt Jacek Pawluk

Ochotnicza Straż Pożarna w Bukownicy została założona w 1929 r. przez mieszkańców tej miejscowości – **Jana Palucha**, **Stanisława Rapę** i **Franciszka Rapę**. Przy OSP prężnie działała wówczas strażacka orkiestra dęta. W czasie II wojny światowej – w związku z wysiedleniem przez hitlerowców wsi Bukownica – straż pożarna została zlikwidowana, a sprzęt i instrumenty muzyczne rozszabrowane. – Ciekawostką może być fakt, że skradziona wtedy sikawka ręczna została odnaleziona w miejscowości Dzielce w sąsiedniej gminie Radecznica – przypomina wójt gminy Tereszpol **Jacek Pawluk**.

Reaktywowanie OSP w Bukownicy nastąpiło w 1954 r. z inicjatywy miejscowych rolników – **Czesława Pieczykolana**, **Feliksa Stręciwilka** i **Adama Czerwonki**. Od tamtej pory strażacy cały czas nie tylko wyjeżdżają do pożarów i innych zagrożeń, ale też na okrągło podnoszą swoje kwalifikacje. Podczas uroczystości popłynęły w ich kierunku podziękowania i życzenia.

**lew, fot. UG Tereszpol**

## fleszem BIŁGORAJ

**KOPIE AŻ MIŁO! Julia Szczepanik**, uczennica siódmej klasy SP we Frampolu, jako pierwsza w historii gminy została powołana do reprezentacji Polski kobiet do lat 15 w piłce nożnej! Julka karierę zaczynała wspólnymi treningami z kolegami z klasy w drużynie Włókniarza Frampol, następnie reprezentowała Spartę Biłgoraj i grała w Lubelskiej Kadrze Wojewódzkiej, gdzie była jedną z lepszych zawodniczek. Zaowocowało to transferem do drużyny Górnika Łęczna, który ma najlepsze drużyny kobiece w wielu kategoriach wiekowych. Obecnie młoda piłkarka czeka na pierwszy oficjalny występ w reprezentacji Polski.

### Goraj

**NA LUDOWĄ NUTĘ.** W niedzielę (19 maja) w Jędrzejówce odbędzie się V Międzygminny Festiwal Muzyki Ludowej im. Anny Malec. Tematem przewodnim imprezy będą pieśni miłosne i weselne pod wspólnym hasłem „Zadrżyj serce me…”. W programie festiwalu znajdą się przesłuchania konkursowe, koncert Gminnej Orkiestry Dętej z gminy Goraj oraz Kapeli Niwińskich. Początek o godz. 15 w remizie OSP w Jędrzejówce. Wstęp wolny. **Anna Malec** (1910-1991) była znaną w całym kraju ludową śpiewaczką z Jędrzejówki, laureatką wielu konkursów, przywożącą nagrody z Festiwalu Kapel i Śpiewaków Ludowych w Kazimierzu Dolnym. Pamiętała kilkaset pieśni przekazanych w tradycji ustnej, tworzyła także własne teksty i piosenki. Zarejestrowaną w Kazimierzu Dolnym przez Polskie Radio pieśń „Piejo kury, piejo” wykorzystał **Grzegorz Ciechowski**, czyniąc z niej wielki przebój.

### Józefów

**TURYSTYCZNE SONGI.** W sobotę (18 maja) w Miejskim Ośrodku Kultury w Józefowie odbędzie się Konkurs Piosenki Turystycznej. Przeznaczony jest on dla wszystkich wykonawców piosenki turystycznej, niezależnie od dorobku artystycznego, miejsca zamieszkania czy wieku. Każdy zespół lub solista zaprezentuje program składający się z co najmniej dwóch utworów. Szczegółowe informacje można uzyskać telefonicznie pod numerem 84 687 81 22 lub albo za pośrednictwem poczty elektronicznej pod adresem: mokjozefow@op.pl.

### Łukowa

**JUBILEUSZOWY KONKURS.** Gminny Ośrodek Kultury w Łukowej, Starostwo Powiatowe w Biłgoraju, Gimnazjum w Łukowej oraz biłgorajski okręg PTTK zapraszają do udziału w XX Powiatowym Konkursie o AK i BCh za Ziemi Biłgorajskiej, który odbędzie się 3 czerwca w Domu Pamięci w Osuchach. Zgłoszenia uczniów szkół podstawowych, gimnazjów, szkół średnich i zawodowych przyjmuje do 24 maja GOK w Łukowej. Każda szkoła może zgłosić do konkursu maksymalnie 4 uczestników. Szczegóły – GOK w Łukowej, tel. 84 687 40 60, e-mail: gokluk1@wp.pl.

**lew**

# Z Ukrainą po kulturę

Po wybudowaniu Gminnego Ośrodka Kultury w Księżpolu, placówka zostanie wyposażona w sprzęt nagłaśniający.

**KSIĘŻPOL**

Wszystkie zajęcia będą się odbywać po obydwu stronach granicy. Gmina Księżpol i ukraińskie miasto Czerwonograd otrzymają dotację na wspólną promocję lokalnej kultury i historii.

W ramach projektu nowy ośrodek kultury w Księżpolu zostanie wyposażony w sprzęt nagłaśniający, a Czerwonograd rozbuduje tamtejszy amfiteatr. Unijne środki mają być wykorzystane także na organizację warsztatów dla zespołów artystycznych z gminy Księżpol i Czerwonogradu, a także zajęć kulinarnych, promujących tradycyjne potrawy kuchni polskiej i ukraińskiej. Ponadto młodzież szkolna będzie mogła skorzystać z warsztatów plastyczno-fotograficznych, których tematem przewodnim będą obiekty dziedzictwa kulturalnego i historycznego po obu stronach granicy. Efekty wspólnych działań mają być zaprezentowane na koncercie galowym, który odbędzie się w Księżpolu z udziałem zespołów artystycznych z obydwu krajów.

Realizacja tych i innych pomysłów może kosztować prawie 60 tys. zł, z czego ponad 30 tys. zł otrzyma gmina Księżpol, która jest liderem wspólnego projektu. Środki unijne powinny wystarczyć na pokrycie 90 proc. kosztów projektu. Umowa o przyznaniu dofinansowania jest już podpisana. Pieniądze będą pochodzić z Programu Współpracy Transgranicznej Polska – Białoruś – Ukraina.

**lew**

# Recytowały najpiękniej

Otylia Antolak

Zuzanna Błaszkiewicz

**TARNOGRÓD**

Wiadomo, kto będzie reprezentował gminę Tarnogród w etapie powiatowym 38 Małego Konkursu Recytatorskiego w Biłgoraju. To Otylia Antolak i Zuzanna Błaszkiewicz.

Eliminacje gminne konkursu przeprowadzono w środę (8 maja) w Tarnogrodzkim Ośrodku Kultury. Wzięło w nich udział trzynaścioro uczniów z całej gminy Tarnogród w wieku od 8 do 13 lat.

Jurorzy zakwalifikowali do etapu powiatowego, który odbędzie się 18 maja w Biłgorajskim Centrum Kultury, dwie uczennice Szkoły Podstawowej im. Marii Curie-Skłodowskiej w Tarnogrodzie: 13-letnią **Otylię Antolak** i jej o rok młodszą koleżankę **Zuzannę Błaszkiewicz**. Trzymamy kciuki.

**lew**

eprasa.pl be0b7e3712

# Białka Spring Race już w ten weekend

REGION

**Sezon wyźrebień w Stadninie Koni Białka zakończony. Na świat przyszło 36 źrebiąt czystej krwi arabskiej, które są wielką nadzieją Białki. Emocje nie opadają. Trwają właśnie ostatnie przygotowania do Międzynarodowych i Ogólnopolskich Zawodów w Sportowych Rajdach Konnych. Odbędą się one w najbliższy weekend 18-19 maja.**

Międzynarodowe i Ogólnopolskie Zawody „Białka Spring Race" w Sportowych Rajdach Konnych będą organizowane w Stadninie w Białce po raz pierwszy.

– Niższe rangą, bo ogólnopolskie, zawody w rajdach organizowaliśmy w Białce we wcześniejszych latach. Więc właściwie ta impreza wraca do nas w jeszcze bardziej prestiżowej odsłonie. Cieszymy się z tego, bo chcielibyśmy rozpromować Stadninę Koni Białka i na stałe zagościć w kalendarzu rajdowym – tłumaczy **Lucjan Cichosz**, kierownik SK Białka, i dodaje:

**Lucjan Cichosz, kierownik Stadniny Koni Białka, zaprasza na zawody.**

– Stadnina ma dobrą infrastrukturę i piękne urozmaicone trasy, pozwalające na dobrą organizację tych zawodów. Patrząc po rankingach i wynikach koni rajdowych polskiej hodowli na arenie międzynarodowej, ich rosnącej popularności w ostatnich latach ważne jest, żeby zawodów rajdowych odbywało się więcej; szczególnie w ośrodkach hodowlanych, stadninach. Stanowią one bowiem możliwość selekcji i promocji polskiej hodowli koni czystej krwi arabskiej.

## Krótko o historii Endurance

Sportowe rajdy długodystansowe oficjalnie jako dyscyplina pojawiły się w latach 50. XX wieku. Przepisy tych „końskich maratonów" sformułowano w latach 60. i pod nazwą „Endurance" (ang. wytrzymałość) wpisano na listę konkurencji sportowych. Pierwsze rajdy organizowano w Hiszpanii, Francji, Anglii, Niemczech Zachodnich. W Polsce pierwszy wyścig długodystansowy odbył się w 1986 roku. Dzisiaj ta dyscyplina jest ciągle za mało rozpropagowana w naszym kraju, ale można mieć nadzieję, że dzięki Białce wkrótce się to zmieni.

**Dobrodzień, 2017. Mistrzostwa Polski Juniorów. Fot. Wiesława Bałut**

– Głównym założeniem rajdu długodystansowego jest sprawdzenie wytrzymałości koni na długich trasach liczących od 40 do 160 km. Dystans zostaje podzielony na mniejsze odcinki (pętle), pomiędzy którymi koń przechodzi szczegółowe badania weterynaryjne (wysokość tętna, odwodnienie, wypełnienie naczyń, perystaltyka jelit, ruch). Tylko pozytywne przejście przez tzw. bramkę weterynaryjną umożliwia dalsze uczestnictwo w zawodach (ostrożność ta eliminuje ryzyko zbytniego nadwyrężenia zdrowia konia). Endurance oparte jest przede wszystkim na strategii właściwego wytrenowania i przygotowania konia do niekiedy bardzo ciężkiej trasy, liczy się tu zarówno perfekcyjna umiejętność jazdy konnej w terenie, jak i zdolność właściwego rozplanowania tempa na całym dystansie – wyjaśnia formułę zawodów, które odbędą się w Białce 18-19 maja, doświadczona zawodniczka, trener sportowy i dyrektor zawodów „Białka Spring Race" **Magdalena Głód**.

## Zaprezentują się najlepsi

Najlepsze wyniki w Endurance odnoszą konie czystej krwi arabskiej.

– To rasa z największymi predyspozycjami do sportów wytrzymałościowych z uwagi na swój świetny metabolizm, lekką sylwetkę i ambitny niezłomny charakter. Mamy nadzieję, że hodowane przez nas araby spiszą się na zawodach i z czasem przestaną być kojarzone tylko z pokazami. Naprawdę mają wielki potencjał – mówi z dumą kierownik Białki Lucjan Cichosz.

Na zawodach w Białce zawodnicy wystartują w 7 konkursach na dystansach 20-80 km.

Jak wiemy od organizatorów Zawodów w Sportowych Rajdach Konnych dotychczas chęć udziału zgłosili zawodnicy z Polski (w tym członkowie kadry narodowej i aktualnego Mistrza Polski w tej dyscyplinie), Estonii, Słowacji i Szwecji.

– Zapowiada się ciekawa impreza międzynarodowa. Serdecznie na nią zapraszamy wszystkich miłośników koni i dyscyplin jeździeckich – mówi pełen entuzjazmu Lucjan Cichosz. **wd**

Artykuł sponsorowany

### Maj i czerwiec w Białce

- Międzynarodowe i Ogólnopolskie Zawody w Sportowych Rajdach Konnych – w dn. 18-19 maja,
- Wiosenny Młodzieżowy Pokaz Koni Czystej Krwi Arabskiej – w dn. 1-2 czerwca,
- Narodowy Czempionat Koni Małopolskich – w dn. 8-9 czerwca.

**Dubaj, 2016. Trening Magdaleny Głód przed startem na CEI 3* 160 km. Fot. Wiesława Bałut**

# Rolnicy pielgrzymowali

GM. ZWIERZYNIEC

**12 maja do kościoła w Topólczy dotarła V Pielgrzymka Rolników Diecezji Zamojsko-Lubaczowskiej. Pielgrzymi wzięli udział w uroczystościach odpustowych ku czci św. Izydora.**

**Katolickie Radio Zamość. Fot. Joanna Ferens**

15 maja kościół katolicki obchodzi wspomnienie św. Izydora Oracza – patrona rolników. Od pięciu lat rolnicy z diecezji zamojsko-lubaczowskiej pielgrzymują do kościoła pw. św. Izydora w Topólczy, gdzie znajdują się relikwie św. Izydora (sprowadzono je z Watykanu w 2005 r.).

12 maja pielgrzymi wzięli udział w uroczystościach odpustowych ku czci św. Izydora.

Wszystkich przybyłych powitał proboszcz parafii w Topólczy ks. **Piotr Nogas**. Sumę odpustową odprawił i wygłosił Słowo Boże rektor Wyższego Seminarium Duchownego diecezji zamojsko-lubaczowskiej ks. dr **Jarosław Przytuła**.

Po Eucharystii nastąpił akt zawierzenia Panu Bogu rolników diecezji zamojsko-lubaczowskiej przez wstawiennictwo św. Izydora. Wierni mieli możliwość ucałowania relikwii św. Izydora. Po mszy odbyła się specjalnie przygotowana część artystyczna w wykonaniu Kapeli Zwierzynieckiej, koncert zespołu śpiewaczego z Soch oraz występ Teatru Ludowego z Topólczy. Niedzielne uroczystości, którym sprzyjała piękna, słoneczna pogoda, zakończyła wspólna agapa. **wd**

### Św. Izydor Oracz (ok. 1080-1130)

– pochodził ze stolicy Hiszpanii, Madrytu.

Pobożny Izydor przez całe życie pracował jako rolnik.

Podania głoszą, że jego pracy towarzyszyły cudowne zdarzenia.

Izydor, kanonizowany w 1622 r., jest patronem Madrytu i rolników.

Św. Izydor przedstawiany jest na obrazach w pozycji klęczącej przed krzyżem lub figurą, w otoczeniu aniołów orzących ziemię jego pługiem.

REKLAMA

eprasa.pl be0b7e3712

# Piotrans – dobry wybór

Gdzie kupić paliwo najwyższej jakości w atrakcyjnej cenie? Piotrans to firma, która na polskim rynku cieszy się ogromnym uznaniem klientów. Zawdzięcza to temu, że sprzedaje produkty naprawdę dobrej jakości, a dodatkowe usługi wykonuje bardzo sprawnie i skrupulatnie.

PIOTRANS to częsty wybór rolników. Kupują tam olej napędowy, benzynę oraz zbiorniki do magazynowania paliw o pojemnościach od 1340L do 5000L firmy DESO i Kingspan.

– Współpracujemy z PKN Orlen, a więc z liderem rynku paliwowego. Jesteśmy dzięki temu pewni, że nasi klienci kupują paliwo o najwyższych parametrach jakościowych (bez dodatku BIO komponentów, o niskiej zawartości siarki), spełniające europejskie normy – tłumaczy pracownik firmy PIOTRANS.

O odbiór paliwa nie trzeba się martwić, ponieważ firma PIOTRANS dostarczy je pod wskazany adres. I to nawet w ciągu 24 godzin! Wszystkie zamówienia realizowane są za pomocą specjalistycznych autocystern do przewozu paliw płynnych. A wszystkie transakcje potwierdzane są świadectwami jakości, a także drukiem WZ.

W PIOTRANS można również zaopatrzyć się w zbiorniki na paliwo płynne – FuelMaster firmy Kingspan. Są one świetnym rozwiązaniem dla firm i osób prywatnych zamawiających duże ilości paliwa.

Żeby dowiedzieć się jaka jest aktualna cena każdego paliwa w PIOTRANS, wystarczy zadzwonić do Biura Obsługi Klienta.

**wd**

Artykuł sponsorowany

REKLAMA

# Rolnictwo trzeba wspierać

**ROZMOWA Z...**

Arkadiuszem Bratkowskim, od 40 lat działaczem PSL, pierwszym marszałkiem województwa lubelskiego, posłem na Sejm RP, posłem do Parlamentu Europejskiego, obecnie radnym województwa lubelskiego.

**■ Rolnictwo to temat Panu bliski, m.in. dlatego, że jest Pan rolnikiem.**

– Mieszkam na wsi, posiadam niewielkie gospodarstwo rolne i znam ciężką pracę na roli. Patrząc szerzej, województwo lubelskie ma wyjątkowo dogodne warunki do prowadzenia działalności rolniczej, głównie produkcji roślinnej. Trzeba z tego korzystać, a wytwarzanie i przetwórstwo żywności jako strategiczną gałąź gospodarki krajowej należy szczególnie wspierać i to jest już zadanie władz: rządu i samorządu, mniejszych i większych jednostek. To także moja powinność jako samorządowca i robię to z powodzeniem od 20 lat.

Podczas pracy w Parlamencie Europejskim zajmowałem się m.in. tematyką rolną, angażując się w kształtowanie obecnego (na lata 2013-2020) oraz przyszłego budżetu Unii – pilnowanie polskich interesów miało decydujące znaczenie. Wraz z kolegami – europosłami z PSL – wywalczyliśmy dodatkowe 3 miliardy euro dla naszego rolnictwa.

**■ Przypomnijmy, że 20 lat temu objął Pan funkcję pierwszego marszałka województwa lubelskiego. Co przez te kilkadziesiąt lat udało się dla rolnictwa zrobić?**

– Pierwsze, pilotażowe dotacje trafiły na lubelską wieś już w okresie przed akcesją Polski do Unii Europejskiej. Potem przyszedł czas na pozyskiwanie coraz poważniejszych kwot. W ramach Programu Rozwoju Obszarów Wiejskich na lata 2007-2013 przekazaliśmy łącznie ponad 980 milionów złotych. Z tych pieniędzy sfinansowano szereg inwestycji polepszających jakość życia mieszkańców i rozwijających potencjał gospodarczy lubelskiej wsi – scalanie gruntów rolnych, budowa wodociągów, kanalizacji oraz instalacji do wytwarzania energii ze źródeł odnawialnych, na wieś trafił szerokopasmowy Internet, powstały systemy utylizacji odpadów komunalnych. Pojawiły się nowe lub zostały zmodernizowane stare obiekty pełniące funkcje publiczne, społeczno-kulturalne, rekreacyjne i sportowe. Opracowaliśmy też zasady podziału pieniędzy w nowym Programie Rozwoju Obszarów Wiejskich na lata 2014-2020 z budżetem ponad 684 milionów złotych.

**■ Mimo tych zmian rolnicy nie są zadowoleni ze swojej sytuacji. W tym roku byliśmy świadkami kilku protestów. Rolnicy nie otrzymali oczekiwanego wsparcia nawet od ministra rolnictwa Ardanowskiego. Jakie jest w tej sprawie stanowisko ludowców?**

– Z przykrością stwierdzam, że propaganda sukcesu obecnego rządu coraz bardziej rozmija się z rzeczywistością. Minister rolnictwa nie potrafi poradzić sobie z kolejnymi kryzysami: nie zablokował rozprzestrzeniania się ASF, skup jabłek od sadowników jak na razie zakończył się fiaskiem, mimo szumnych zapowiedzi nie powołał Narodowego Holdingu Spożywczego. Mieszkańcy wsi uwierzyli PiS, że ta formacja rozwiąże wszystkie ich problemy, że dopłaty dla rolników będą dwukrotnie wyższe, że uprawy zostaną ubezpieczone od klęsk żywiołowych, że system emerytalny będzie obowiązywał na dotychczasowych zasadach. Mijają cztery lata rządów PiS i obietnice pozostały obietnicami...

**■ Jak uczci pan tegoroczne Patronalne Święto Rolników?**

– Warto pamiętać, że to święto służy upamiętnieniu św. Izydora Oracza. Pomodlę się za wszystkich, którzy ciężko pracują, aby na polskim stole nie zabrakło chleba. Przy okazji serdecznie zapraszam w imieniu Polskiego Stronnictwa Ludowego na modlitwę w intencji rolników w Zielone Świątki 9 czerwca.

**Dziękuję za rozmowę**
**wd**

Artykuł sponsorowany

REKLAMA

REKLAMA

eprasa.pl be0b7e3712

Zamojskie ulice

Spacer przy ul. Orlicz-Dreszera

# Orlicz-Dreszera

HISTORIA

**Przy ulicy rosły podobno ozdobne oleandry. Te krzewy kwitły na różowo, czerwono lub biało. Można było także zobaczyć piękne, dostojne akacje, bzy i morwy. Było ich w sumie kilkanaście. Jeden z mieszkańców domów przy ul. Orlicz-Dreszera postanowił to wykorzystać. Założył przy ul. Orlicz-Dreszera hodowlę jedwabników. Potem naśladowali go także inni zamościanie.**

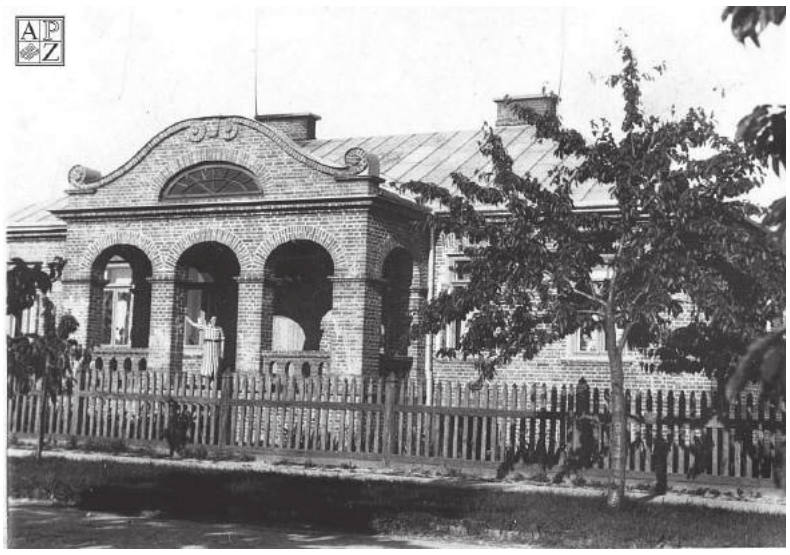

Willa Gustawów przy ul. Orlicz-Dreszera. Zdjęcie wykonano w 1937 roku. Fot. ze zbiorów APZ

Na pierwszym planie willa Gustawów. Niewiele się chyba zmieniła przez ostatnie dziesięciolecia.

Teraz jedwabników (czyli nocnych motyli z rodziny prządkowatych) i morw (którymi te owady się żywią) nie ma już przy ul. Orlicz-Dreszera. Jednak legenda o nich pozostała.

– Ulica Orlicz-Dreszera jest chyba jedyną w Zamościu, gdzie nadal rosną tak piękne, majestatyczne drzewa. W innych częściach miasta zostały one niestety wycięte – mówi **Mirosław Chmiel**, znany fotograf z Zamościa. – Piękne są także stare budynki przy tej ulicy. A morwy i hodowle jedwabników? Były, były... Z tego, co pamiętam, ostatnia morwa rosła jeszcze dziesięć lat temu. Teraz już nie ma żadnej.

Przyjęcie w plenerze. Jak czytamy w opisie fotografii, zostało przygotowane z okazji wybudowania jednego z domów przy ul. Orlicz-Dreszera. Fot. ze zbiorów APZ

## Bajeczna ulica

Rodzina **Teresy Zaborowskiej** z Zamościa mieszka przy ul. Orlicz-Dreszera od lat 20. ub. wieku. Jej dziadkowie, **Stanisław** i **Mieczysława Mateja**, mieli tam dom pod numerem 22 (wcześniej mieszkali na Starym Mieście). Pani Teresa pamięta niezwykły klimat, jaki panował kiedyś przy tej ulicy.

– W okolicznych domach mieszkali profesorowie, lekarze, nauczyciele, muzycy – inteligencja. To się wyczuwało w atmosferze tego miejsca – wspomina Teresa Zaborowska. – Piękna była także zabudowa oraz zieleń. Na tej ulicy było kiedyś po prostu bajecznie. Nadal zresztą zachowała ona swój unikatowy charakter.

W Zamościu istnieje wiele znacznie starszych traktów. Stoją przy nich nieraz bardzo piękne, zabytkowe budynki. Jest też park miejski oraz wiele tzw. terenów zielonych. Jednak to ulica im. Gustawa Orlicz-Dreszera była niegdyś (i nadal jest) popularnym miejscem spacerowym. Została ona założona w 1915 roku, w miejscu, gdzie jeszcze w XIX wieku przebiegał tzw. trzeci obwód strategiczny twierdzy Zamość. Najwcześniejsza jej zabudowa powstawała od strony dzisiejszej ul. Partyzantów. Stopniowo jednak domów budowano coraz więcej.

Wśród nich można było zobaczyć także okazałe, czasami kilkupiętrowe wille i gmachy. Wielkością wyróżniał się budynek dawnej Ubezpieczalni Społecznej. Postawiono go przy skrzyżowaniu z ul. Partyzantów w 1930 r.

Był to gmach murowany, dwupiętrowy: wówczas imponujący i bardzo nowoczesny. Działał tam m.in. popularny zakład kąpieli leczniczych. Podczas ostatniej wojny gmach przejęli Niemcy (założono tam Arbeitsamt, czyli nazistowski urząd pracy), a zaraz po jej zakończeniu – radzieckie wojska lotnicze. Na początku lat 50. ub. wieku założono w nim Zakład Lecznictwa Pracowniczego, a potem m.in. przychodnię oraz protezownię. Obecnie działa tam Niepubliczny Zakład Opieki Zdrowotnej Re-Med oraz Poradnia Stomatologiczna nr 5.

Gmach tylko od frontu wygląda reprezentacyjnie. Z tyłu elewacja jest odrapana, zagrzybiona, pełna zacieków (o potrzebie kompleksowego remontu tego gmachu pisaliśmy jakiś czas temu obszernie).

## Punkt skupu kokonów?

Ulica ma ponad 500 m długości. Na początku nazywano ją Nową, w 1937 r. przemianowano na Orlicz-Dreszera, a podczas niemieckiej okupacji funkcjonowała jako Rot Kreutz Strasse. Po wojnie przez jakiś czas znowu funkcjonowała jako ul. Orlicz-Dreszera, potem nosiła imię Czerwonego Krzyża, a w latach 1951-1990... Feliksa Dzierżyńskiego. Koło historii znowu się jednak obróciło. Od prawie 30 lat trakt znowu nosi imię Orlicz-Dreszera.

Nauczycielki i uczniowie Szkoły Muzycznej im. M. Karłowicza w Zamościu. Pierwsza z lewej siedzi Maria Lisieniecka. W drugim rzędzie, trzecia od prawej – Julia Bauer. Fotografię przekazał APZ Andrzej Bauer. Szkoła funkcjonowała przy ul. Orlicz-Dreszera.

Zawsze był to nietypowy zakątek miasta. Zabudowa powstawała tam tylko po jednej stronie ulicy. Po drugiej, od strony Starego Miasta, istniały natomiast tereny kolejowe.

– Gdy byliśmy mali, tę część ulicy nazywaliśmy górkami – opowiada Teresa Zaborowska. – Pamiętam, że morwy rosły przy Orlicz-Dreszera jeszcze zanim jeden z sąsiadów postanowił wykorzystać je do hodowli jedwabników. Potem inni go naśladowali. Próbował tego także mój ojciec **Jan Wołłk-Łaniewski**...

Te morwy były białe i czarne (chodzi o różne odmiany – przyp. red.). Miały taki słodki, trochę mdlący zapach. W sumie przy naszej ulicy rosło ich kilkanaście.

Jedwabniki to motyle nocne. Żerują na liściach morwy. Gdy są w stadium larwalnym wytwarzają włókno. Budują z niego kokony oraz przyczepiają się do podłoża. To włókno wykorzystywane jest w produkcji jedwabiu. Czy powstawał on przy ul. Orlicz-Dreszera, czy był gdzieś w okolicy... punkt skupu kokonów? A może hodowla jedwabników była tylko rodzajem zabawy? Nie wiadomo. Wszystkie wersje są możliwe. Bo kiedyś taka hodowla nie była w Polsce niczym niezwykłym (ale w Zamościu już tak!). Obecnie już się jej raczej nie spotyka. Zachowano ją jedynie w Instytucie Włókien Naturalnych i Roślin Zielarskich w Poznaniu oraz w innych tego typu instytucjach.

Lata 50. ub. wieku. Jedna z kamienic przy ul. Orlicz-Dreszera. Fot. ze zbiorów APZ

## Do apteki i na przystanek

Ulica Orlicz-Dreszera nadal zachowała jakiś ekskluzywny, trudno uchwytny, charakter. Warto się tam wybrać na spacer. Nie tylko. Swoją siedzibę ma tam m.in. Klub Pracy Powiatowego Urzędu Pracy w Zamościu, Ośrodek Rehabilitacyjno-Edukacyjno-Wychowawczy działający przy zamojskim kole Polskiego Stowarzyszenia na Rzecz Osób z Niepełnosprawnością Intelektualną oraz m.in. Schronisko św. Brata Alberta. W budynku dawnej ubezpieczalni działa apteka, a w sąsiedztwie przystanek kolejowy „Zamość Startówka".

– Na naszej ulicy jest jak w ogrodzie – podsumowuje jeden z jej mieszkańców. – Nie wyobrażam sobie piękniejszego miejsca do życia! No i wszędzie stąd mamy blisko.

**bn**

Spacer chodnikiem przy ul. Orlicz-Dreszera

Kamienice przy ul. Orlicz-Dreszera

eprasa.pl be0b7e3712

# TV PROGRAM

kronika TYGODNIA piszemy lepiej dajemy więcej

## Program telewizyjny 14.05 – 20.05.2019

## Okrucieństwo nie do przyjęcia

**TVN, sobota 18.05, godz. 22.15**

Miles Massem to znany adwokat z Los Angeles, specjalizujący się w sprawach rozwodowych. Massey ma wszystko, a czasami nawet więcej niż wszystko - imponującą klientelę, niespotykanie wysoki procent wygranych przez siebie spraw, szacunek środowiska prawniczego oraz sygnowany swoim nazwiskiem żelazny kontrakt przedślubny zwany „Intercyzą Massey'a". A jednak wszystko to nie daje mu prawdziwej życiowej satysfakcji - przesycony sukcesami, z nudy właściwie, zaczyna poszukiwać dla siebie nowych wyzwań. Wszystko zmienia się w momencie, kiedy Miles spotyka na swojej drodze kobietę idealnie dla niego stworzoną w osobie siejącej spustoszenie Marylin Rexroth. Marylin ma wkrótce stać się byłą żoną klienta Masssy'a Rexa Rexrotha, bogatego inwestora na rynku nieruchomości i nieuleczalnego kobieciarza. Przy pomocy ściągającego za swoje usługi słone stawki prywatnego detektywa Gusa Petcha Marylin udaje się w końcu nakryć męża in flagranti. Teraz z niecierpliwością oczekuje niezależności finansowej, którą ma jej zapewnić sprawnie poprowadzony rozwód.

## Saga Wikingów

**TVP 2, sobota 18.05, godz. 21.10**

Wygnani z ojczyzny wikingowie, pod wodzą dzielnego Asbjörna (Tom Hopper), wyruszają do Brytanii. Chcą zrabować złoto z tamtejszych klasztorów, by za jego pomocą wykupić swoją wolność i powrót do kraju. Jednak ich podróż przerywa sztorm. Statek tonie, a rozbitkowie zostają wyrzuceni przez morze na szkockim wybrzeżu. Jedyną szansą na przetrwanie za linią wroga staje się wyprawa do osady Danelaw, którą rządzą Wikingowie. Po drodze wojownicy napadają na zbrojny konwój i porywają piękną Lady Inghean (Charlie Murphy), córkę króla Szkotów - Dunchaida (Danny Keogh). Zrozpaczony władca wzywa na pomoc oddział okrytych złą sławą najemników. Przewodzi im dwóch bezwzględnych przestępców, Hjorr (Ed Skrein) i Bovarr (Anatole Taubman). Kiedy pogoń jest coraz bliżej, do Wikingów dołącza tajemniczy mnich, Conall (Ryan Kwanten). Zna on lokalizację zagubionego, cieszącego się złą sławą traktu, wiodącego do Danelaw.

## Sherlock Holmes

**TVN, niedziela 19.05, godz. 20.00**

Koniec XIX wieku. W Londynie, największej metropolii ówczesnego świata, dochodzi do serii rytualnych morderstw. Śledztwo w tej sprawie prowadzą detektyw Sherlock Holmes i jego współpracownik dr John Watson. Wkrótce udaje im się ustalić dane potencjalnego zabójcy. Jest nim lord Blackwood. Mężczyzna zostaje aresztowany, skazany na śmierć, a następnie powieszony. Sprawa wydaje się rozwiązana. Wkrótce jednak okazuje się, że Blackwood nadal żyje i zabija kolejne ofiary. Holmes musi udaremnić spisek, który zagraża całemu krajowi. Tymczasem w jego życiu pojawia się Irene Adler, oszustka i dawna miłość detektywa...

## Bez pamięci

**TVP 1, niedziela 19.05, godz. 22.45**

Amanda Pierce jest konserwatorką dzieł sztuki w nowojorskim Metropolitan Museum. Lubi swoją pracę i dostatnie życie, lecz wciąż nie może trafić na odpowiedniego mężczyznę. Pewnego dnia otrzymuje propozycję zamieszkania w luksusowym apartamencie na Manhattanie. Jej współlokatorki Roxana Jade Candi i Holly są olśniewającymi supermodelkami. Kobiety nie mogą przejść do porządku dziennego nad niedbałym wyglądem Amandy i jej nazbyt prostolinijnym usposobieniem. Postanawiają zmienić ją w seksownego wampa. Na skutki tej metamorfozy nie trzeba długo czekać. Odmieniona dziewczyna wkrótce zakochuje się z wzajemnością w Jimie Winstonie, przystojnym chłopaku z sąsiedztwa.

## Lion. Droga do domu

**TVP 2, niedziela 19.05, godz. 22.45**

Pięcioletni Saroo Khan (Dev Patel) jest zafascynowany swoim starszym bratem Guddu, którego nie odstępuje na krok. Pewnej nocy bracia rozdzielają się na dworcu, a Saroo wsiada do pociągu, który zmierza do oddalonej o tysiące kilometrów od domu Kalkuty. Dzięki sprytowi chłopiec przeżywa na ulicach chaotycznego miasta, a po pewnym czasie zostaje umieszczony w sierocińcu. Wkrótce zostaje adoptowany przez australijskie małżeństwo - Sue i Johna Brierleyów. Gdy Saroo dorasta pragnie odnaleźć swoją biologiczną rodzinę. Na trop dawnego domu wpada używając obrazów z Google Earth.

### TVP 1

5.05 **Jeden z dziesięciu** – teleturniej
5.40 **Jaka to melodia?**
6.15 **Wieczna miłość s.II (171)** – serial
7.05 **Elif s.III (482)** – serial
8.00 **Wiadomości, Pogoda**
8.15 **Kwadrans polityczny**
8.40 **Blondynka s.VI (75) – Miłosna pieśń głuszca** – serial
9.40 **Komisarz Alex s.X (127) – Kolory milczenia** – serial
10.35 **Ojciec Mateusz s.VII (91) – Tango** – serial
11.30 **Korona królów (221)** – telenowela
12.00 **Wiadomości**
12.15 **Agrobiznes**
12.35 **Magazyn Rolniczy**
12.55 **Wyspy czasów Odyseusza – Odyseja wysp – Powstałe z ognia**
14.00 **Elif s.III (483)** – serial
15.00 **Wiadomości**
15.10 **Pogoda**
15.15 **Alarm!** – magazyn
15.35 **Leśniczówka (120)** – serial
16.05 **Wieczna miłość s.II (172)** – serial
17.00 **Teleexpress**
17.15 **Pogoda**
17.25 **Jaka to melodia?**
18.00 **Klan (3489)** – telenowela
18.30 **Korona królów (222)** – telenowela
18.55 **Jeden z dziesięciu** – teleturniej
19.30 **Wiadomości, Sport, Pogoda**
20.10 **Alarm!** – magazyn
20.25 **Audycje Komitetów Wyborczych**
21.00 **Konkurs Piosenki Eurowizji Tel Aviv 2019** – 1. półfinał
23.40 **Miasto Gniewu s.II – /11/ – Kostnica** – serial
0.25 **Igła** – film sensacyjny, USA, reż. Richard Marquand, wyk. Donald Sutherland, Kate Nelligan, Ian Bannen, Christopher Casenove
2.25 **Świnka – Tajemnica Instytutu Transplantologii** – serial
3.25 **Izrael. historie naszych czasów**
4.25 **Notacje – Witold Grzybowski. Nazywamy się "Doliniarzami"**
4.40 **Zakończenie dnia**

### TVP 2

5.10 **Koło fortuny** – teleturniej
5.45 **M jak miłość (1444)** – serial
6.40 **Kościół Młodych** – reportaż
7.05 **Na sygnale (57) – Dzień kobiet** – serial
7.35 **Ogrodowi** – magazyn
7.55 **Pytanie na śniadanie**
11.00 **Panorama**
11.05 **Pogoda**
11.10 **Pytanie na śniadanie Extra**
11.25 **Rodzinka.pl s.VIII (171) – Manipulować ale z uwagą** – serial
11.55 **Barwy szczęścia (2063)** – serial
12.30 **Koło fortuny** – teleturniej
13.15 **Miłosne potyczki (80)** – serial
14.10 **M jak miłość (1444)** – serial
15.10 **Doktor z alpejskiej wioski – nowy rozdział (92) – Wina, część 2** – serial
16.00 **Koło fortuny** – teleturniej
16.35 **Familiada s.I (2162)** – teleturniej
17.10 **Więzień miłości (56), Turcja**
18.00 **Panorama**
18.20 **Pogoda**
18.30 **Sport Telegram**
18.35 **Audycje Komitetów Wyborczych**
19.10 **Rodzinka.pl s.III (70) – Bratnia dusza** – serial
19.35 **Barwy szczęścia (2063)** – serial
20.10 **Barwy szczęścia (2064)** – serial
20.40 **Kulisy serialu**
20.55 **M jak miłość (1445)** – serial
21.45 **Kulisy serialu**
21.55 **Magazyn Ekspresu Reporterów**
23.00 **Świat bez fikcji – Kod podstępu** – film dokumentalny
0.35 **Za marzenia s.II (10)** – serial
1.30 **Rodzinka.pl (261) – Jest i będzie dobrze** – serial
2.05 **Trzynaście lat (1)** – serial, reż. Vanessa Casswill, wyk. Jodie Comer, Natasha Little, Stuart Graham, Richard Rankin
3.05 **Magazyn Ekspresu Reporterów**
4.05 **Piłsudski Bronisław zesłaniec, etnograf, bohater** – film dok.
5.00 **Zakończenie programu**

### POLSAT

6.00 **Nowy dzień z Polsat News**
9.00 **Malanowski i Partnerzy**
10.00 **Dzień, który zmienił moje życie**
11.00 **Dlaczego ja?**
12.00 **Gliniarze**
13.00 **Trudne sprawy**
14.00 **Pierwsza miłość**
14.45 **Dlaczego ja?**
15.50 **Wydarzenia, Pogoda**
16.15 **Interwencja**
16.30 **Na ratunek 112**
17.00 **Gliniarze**
18.00 **Pierwsza miłość**
18.50 **Wydarzenia, Sport, Pogoda**
19.30 **Świat według Kiepskich**

20.10 HIT **Pitbull** – dramat sensacyjny, Polska, 2005, reż. Patryk Vega, wyk. Marcin Dorociński, Krzysztof Stroiński, Janusz Gajos, Weronika Rosati - Policjanci z warszawskiego Wydziału Zabójstw nawiązują kontakt z Worwą zakonnikiem, który w świecie przestępców pełni rolę "sędziego". W warszawskim półświatku działa Said, odpowiedzialny za liczne porwania i morderstwa ormiańskich handlarzy. Said ukrywa się za granicą. Wor chce go wyeliminować rękami warszawskich policjantów. Do tego celu wybiera oficera Wydziału Zabójstw Despero, któremu wystawia córkę Saida...
22.25 **Ślad** – serial
23.25 **Krwawy biznes** – film sensacyjny, Kanada, 2015, reż. Ernie Barbarash, wyk. Jean - Claude Van Damme, John Ralston, Leonard Gonzales,
1.45 **Nasz nowy dom**

### TVN

5.10 **Uwaga!** – program interwencyjny
5.35 **Mango – Telezakupy**
6.50 **Kuchenne rewolucje** – program kulinarno - rozrywkowy
7.50 **Doradca smaku**
8.00 **Dzień Dobry TVN** – magazyn
11.00 **Ukryta prawda** – program obyczajowy
12.00 **Szpital** – program obyczajowy
13.00 **Szkoła** – serial
14.00 **19 + –** serial
14.30 **Kuchenne rewolucje** – program kulinarno - rozrywkowy
15.30 **Szkoła** – serial
16.30 **19 + –** serial
17.00 **Szpital** – program obyczajowy
18.00 **Ukryta prawda** – program obyczajowy
19.00 **Fakty, Sport, Pogoda**
19.50 **Uwaga!** – program interwencyjny
20.10 **Doradca smaku**

20.15 **Na Wspólnej** – serial
20.55 **Milionerzy**
21.30 **Diagnoza** – serial
22.30 **Kuba Wojewódzki** – talk show
23.30 **Superwizjer** – magazyn reporterów
0.05 **Kuchenne rewolucje** – program kulinarno - rozrywkowy
1.05 **Strzelec** – serial
2.05 **Uwaga!** – program interwencyjny
2.30 **Moc Magii**

### Wtorek, 14.05

### TVN 7

5.00 **Prawo Agaty** – serial
6.00 **Ukryta prawda** – program obyczajowy
7.00 **Sąd rodzinny** – program sądowy
7.55 **Szpital** – program obyczajowy
8.50 **Big Brother**
9.55 **Zakochani po uszy**
10.35 **Mango Telezakupy**
12.10 **19 + –** serial
13.15 **Ukryta prawda** – program obyczajowy
14.15 **Big Brother Popołudnie**
14.20 **Sąd rodzinny** – program sądowy
15.20 **Sędzia Anna Maria Wesołowska**
16.20 **Szpital** – program obyczajowy
17.20 **Big Brother Podwieczorek**
17.25 **Prawo Agaty** – serial
18.25 **Ugotowani** – program kulinarno - rozrywkowy
19.30 **Zakochani po uszy**
20.00 **Big Brother**
21.00 HIT **Zielona strefa** – film sensacyjny, USA, Wielka Brytania, Francja, Hiszpania 2010, reż. Paul Greengrass, wyk. Matt Damon, Greg Kinnear, Brendan Gleeson, Amy Ryan
23.25 **Big Brother Nocą**
0.00 **Trzynasty wojownik** – film przygodowy, USA 1999, reż. John McTiernan, Michael Crichton, wyk. Antonio Banderas, Vladimir Kulich, Diane Venora, Omar Sharif
2.10 **Druga strona medalu** – talk show
2.40 **Moc Magii**

### TV PULS

6.00 **Słodka miłość** – telenowela
7.00 **Zbuntowany anioł** – telenowela
8.00 **Lombard: życie pod zastaw** – serial
9.00 **Rodzinny interes** – serial
10.00 **Zaklinaczka duchów** – serial
11.00 **Kobra – oddział specjalny** – serial
13.00 **Agenci NCIS: Los Angeles** – serial
15.00 **Lombard: życie pod zastaw** – serial
16.00 **Rodzinny interes** – serial
18.00 **Lombard: życie pod zastaw** – serial
20.00 HIT **Tokarev: zabójca z przeszłości** – film sensacyjny, USA 2014, reż. Paco Cabezas, wyk. Danny Glover, Max Ryan, Nicolas Cage, Pasha Lychnikoff, Peter Stormare, Rachel Nichols
21.55 **Angielska robota** – film sensacyjny, Australia, USA, Wielka Brytania 2008, reż. Roger Donaldson, wyk. Jason Statham, Saffron Burrows, Stephen Campbell Moore, Daniel Mays
0.05 **Ty będziesz następna** – horror, USA 2009, reż. Stewart Hendler, wyk. Briana Evigan, Carrie Fisher, Jamie Chung, Rumer Willis
2.05 **JAG – Wojskowe Biuro Śledcze** – serial
3.00 **Biesiada na cztery pory roku**
4.00 **Na jedwabnym szlaku**
4.40 **Z archiwum policji**

### TV TRWAM

**11.45** Święty na każdy dzień **11.50** 100 cudownych miejsc na świecie **12.00** Regina Coeli **12.03** Informacje dnia **12.20** Sanktuaria polskie - **12.40** Geniusz Stworzenia **14.00** Mojżesz - 10 przykazań **14.55** Próba wiary. Święty Jan Paweł II **15.50** Ma się rozumieć **16.00** Informacje dnia **16.10** Jestem mamą **16.30** Kalejdoskop Młodych **16.50** Express Studencki **17.00** 100 cudownych miejsc na świecie **17.10** Prosto o gospodarce **17.30** Okiem kamery **18.00** Regina Coeli **18.05** Informacje dnia **18.15** Rozmowy niedokończone **19.25** Święty na każdy dzień **19.30** Każdy maluch to potrafi **19.45** Modlitwa z telefonicznym udziałem dzieci **20.00** Informacje dnia **20.20** Różaniec **20.50** Myśląc Ojczyzna **21.00** Apel Jasnogórski **21.20** Informacje dnia **21.40** Polski Punkt Widzenia **22.00** Głos serca **22.40** Święty Paweł i pierwsze Kościoły **23.30** Ja, głuchy

### SUPER POLSAT

**6.00** Flesz Integracja **6.05** Pierwsza klasa **6.25** Wydarzenia **7.00** Na ratunek 112 **8.00** Pierwsza klasa **9.00** Nasz nowy dom **10.00** Chirurdzy **11.00** Szpilki na Giewoncie **12.00** Przyjaciółki **13.00** Pozytywka SuperMagazyn **13.30** SuperLudzie **14.00** Hell's Kitchen - Piekielna Kuchnia **15.30** Hell's Kitchen - Piekielna Kuchnia **17.00** Dancing with the Stars. Taniec z Gwiazdami **19.00** Chirurdzy **20.00** Nasz nowy dom **21.00** Bracia - dramat, USA, 2009, reż. Jim Sheridan, wyk. Tobey Maguire, Jake Gyllenhaal, Natalie Portman, Sam Shepard **23.25** 12 mężczyzn z kalendarza - komedia romantyczna, USA, 2009, reż. Arlene Sanford, wyk. Kristin Chenoweth, Josh Hopkins, Anna Chlumsky, Erin Dilly **1.05** Hell's Kitchen - Piekielna Kuchnia **2.40** Kabaretowa Ekstraklasa **3.00** Gliniarze **4.00** Malanowski i Partnerzy **5.00** Nasz nowy dom

### TVP SPORT

**5.40** Sportowy Wieczór **6.10** Piłka nożna - Puchar Włoch - 1/4F . AC Milan - SSC Napoli 1 **7.10** Piłka nożna - Puchar Włoch - 1/4F . AC Milan - SSC Napoli 1 **8.10** Piłka ręczna mężczyzn - Puchar Polski - Finał. Orlen Wisła Płock - PGE VIVE Kielce **9.55** 4 - 4 - 2 - magazyn piłkarski **11.00** Tenis ziemny - Turniej WTA Rzym - 1 runda 3 **13.00** Tenis ziemny - Turniej WTA Rzym - 1 runda 4 **14.55** Z kamerą TVP Sport **15.15** Gol Ekstra - felieton **16.50** Gol - magazyn piłkarski **17.30** Coppa Italia **18.05** Piłka ręczna kobiet - PGNiG Superliga **20.10** Hokej na lodzie - MŚ Elity. Niemcy - Francja **22.35** Sportowy Wieczór **23.15** Piłka ręczna kobiet - PGNiG Superliga **0.00** Piłka ręczna kobiet - PGNiG Superliga **0.50** Hokej na lodzie - MŚ Elity. Niemcy - Francja **2.40** Boks - Memoriał Feliksa Stamma, Warszawa - Finały **5.25** Zakończenie dnia

### TVP KULTURA

**7.00** Teledyski **8.00** Informacje kulturalne **8.15** Studio Kultura - Rozmowy **8.30** Przyjaciel - film TVP **9.00** Dama Kameliowa - melodramat **11.00** Panny i wdowy - serial **12.05** Panny i wdowy - serial **12.55** Studio Kultura - Rozmowy **13.15** Niedziela z... Januszem Kondratiukiem **14.10** Chce się żyć - film obyczajowy, Polska **16.10** Kramarz - film obyczajowy, Polska **18.00** Ewolucja hip hopu - Z undergroundu do mainstreamu - film dok. **18.55** Teledysk **19.15** Kronos - magazyn kulturalno - społeczny **20.00** Informacje kulturalne **20.20** Tango - spektakl teatralny, Polska **22.20** Lekkie obyczaje - Samba - komediodramat, Francja **0.20** One. Kobiety kultury - Renata Dancewicz - magazyn kulturalny **0.55** Młoda Polska - Niestrudzeni wędrowcy - film kr.metr. **1.35** W ostatniej chwili - o komiksie w PRL - u - film dok.

### Stopklatka

**7.20** Plebania - serial **8.30** Królowa - film biograficzny **10.25** Sekrety luksusowych hoteli **11.25** Życie po zagładzie - serial **12.25** Allo, Allo - serial **14.05** Katastrofy w przestworzach **16.10** Lombard Chicago: wszystko pod zastaw - serial **16.35** Wojny kontenerowe - serial **17.00** Scena Śmiechu **18.00** Komisarz Rex - serial **19.00** Przygody Merlina - serial **20.00** Lektor - melodramat **22.35** Zgorszenie publiczne - komedia romantyczna

### TTV

**11.05** Sędzia Anna Maria Wesołowska **12.05** Sąd rodzinny **13.00** Piękne i odważne **13.40** Damy i wieśniaczki **14.55** Królowe życia **15.45** Express **16.05** Uwaga! **16.30** DeFacto **17.00** Gogglebox. Przed telewizorem **17.45** Express **18.05** DeFacto **18.15** Usterka **19.00** Ukryta prawda **20.00** Doradca smaku **20.05** Patent na kasę **20.35** Damy i wieśniaczki. Za granicą **21.45** Express **22.00** Vlogbox. W necie **22.45** Dżentelmeni i wieśniacy **23.45** Ostre cięcie

### TV6

**6.00** Top 10 lista przebojów **7.00** Strażnik Teksasu **8.00** Medicopter 117 **9.00** Policjanci i Policjanci **10.00** Galileo **11.00** V.I.P. **12.00** Miodowe lata **13.40** Sekrety Sąsiadów **14.15** MacGyver **15.15** Diagnoza morderstwo **16.15** Drużyna A **17.15** Paulina **18.15** Miodowe lata **20.00** Galileo **21.00** CSI: Kryminalne zagadki Miami **23.00** Hooligans 3 - dramat sensacyjny **1.00** STOP Drogówka **2.00** Benny Hill **2.40** Top 10 lista przebojów

© www.telepres24.com ✉telepres24@gmail.com

eprasa.pl be0b7e3712

## TVP 1

**5.05** Jeden z dziesięciu - teleturniej
**5.40** Jaka to melodia?
**6.15** Wieczna miłość s.II (172) - serial
**7.10** Elif s.III (483) - serial
**8.00** Wiadomości, Pogoda
**8.15** Kwadrans polityczny
**8.40** Blondynka s.VI (76) - Dziś wesele jutro ślub - serial
**9.40** Komisarz Alex s.X (128) - Śmierć w aquaparku - serial
**10.35** Ojciec Mateusz s.VII (92) - Małolata - serial
**11.30** Korona królów (222) - telenowela
**12.00** Wiadomości
**12.15** Agrobiznes
**12.40** Rok w ogrodzie Extra - magazyn
**12.55** Wyspy czasów Odyseusza - Odyseja wysp 2 Urok Księżyca
**14.00** Elif s.III (484) - serial
**15.00** Wiadomości, Pogoda
**15.15** Alarm! - magazyn
**15.35** Okrasa łamie przepisy - magazyn kulinarny
**16.05** Wieczna miłość s.II (173) - serial
**17.00** Teleexpress
**17.15** Pogoda
**17.25** Jaka to melodia?
**18.00** Klan (3490) - telenowela
**18.30** Korona królów (223) - telenowela
**18.55** Jeden z dziesięciu - teleturniej
**19.30** Wiadomości, Sport, Pogoda
**20.10** Alarm! - magazyn
**20.25** Audycje Komitetów Wyborczych
**20.40** Piłka nożna - Puchar Włoch - Finał
**23.00** Na własne oczy - Rzeczpospolita Reaktywacja - film dok.
**0.00** Bez tożsamości (32) - serial
**0.50** Warto rozmawiać
**1.50** wojsko - polskie.pl (52) - reportaż
**2.15** Terytorialsi
**2.35** Barabasz - część 2 Palatin Barabbas, part 2 - serial
**4.15** Notacje - Aleksander Doba. Albo sam, albo wcale - cykl dok.
**4.30** Zakończenie dnia

## TVP 2

**5.10** Koło fortuny - teleturniej
**5.50** M jak miłość (1445) - serial
**6.40** Pamięć o Żydach z Dobrej
**7.05** Na sygnale (58) - Szarlatan - serial
**7.35** Ogrodowi - magazyn
**7.55** Pytanie na śniadanie
**11.00** Panorama
**11.05** Pogoda
**11.10** Pytanie na śniadanie Extra
**11.25** Rodzinka.pl s.VIII (172) - Chłopaki kontra dziewczyny - serial
**11.55** Barwy szczęścia (2064) - serial
**12.30** Koło fortuny - teleturniej
**13.15** Miłosne potyczki (81) - serial
**14.10** M jak miłość (1445) - serial
**15.10** Doktor z alpejskiej wioski - nowy rozdział (93) - Dawne rany, Część 1 - serial
**16.00** Koło fortuny - teleturniej
**16.35** Familiada s.I (2163) - teleturniej
**17.10** Więzień miłości (57), Turcja
**18.00** Panorama
**18.20** Pogoda
**18.30** Sport Telegram
**18.35** Audycje Komitetów Wyborczych
**19.05** Rodzinka.pl s.III (71) - 24 godziny - serial
**19.35** Barwy szczęścia (2064) - serial
**20.10** Barwy szczęścia (2065) - serial
**20.40** Kulisy serialu
**20.55** Na dobre i na złe (743) - serial
**21.55** Na sygnale (232) - Póki śmierć nas nie rozłączy - serial
**22.35** Kino relaks - Jak urodzić i nie zwariować - komedia, USA, reż. Kirk Jones, wyk. Cameron Diaz, Jennifer Lopez, Elizabeth Banks, Chase Crawford
HIT
**0.35** O mnie się nie martw - s. X (10) - serial
**1.30** Świat bez tajemnic - Christie's sprzedawcy luksusu (1) - film dok. reż. Michael Waldman
**2.30** Codzienna 2 m. 3 (68) - serial
**3.00** Codzienna 2 m. 3 (69) - serial
**3.35** Zakończenie dnia

## POLSAT

**6.00** Nowy dzień z Polsat News
**9.00** Malanowski i Partnerzy
**10.00** Dzień, który zmienił moje życie
**11.00** Dlaczego ja?
**12.00** Gliniarze
**13.00** Trudne sprawy
**14.00** Pierwsza miłość
**14.45** Dlaczego ja?
**15.50** Wydarzenia, Pogoda
**16.15** Interwencja
**16.30** Na ratunek 112
**17.00** Gliniarze
**18.00** Pierwsza miłość
**18.50** Wydarzenia, Sport, Pogoda
**19.30** Świat według Kiepskich

**20.40** Poznaj moich rodziców - komedia, USA, 2004, reż. Jay Roach, wyk. Robert De Niro, Ben Stiller, Dustin Hoffman, Barbra Streisand - Greg Focker, który zdobył już przychylność ojca swojej narzeczonej Pam Byrnes, aby zaprowadzić ukochaną przed ołtarz, musi zdać pomyślnie jeszcze jeden egzamin. Rodzice Pam - eksagent CIA Jack i jego zakochana w etykiecie żona Dina - mają poznać państwa Fockerów i spędzić z nimi weekend. Pełni obaw narzeczeni zabierają więc Jacka i Dinę do rezydencji Fockerów. Niestety przyszli teściowie nie robią najlepszego wrażenia.
HIT
**23.05** Ślad - serial
**0.20** Spis drani - thriller sensacyjny, USA, 2011, reż. William Kaufman, wyk. Cuba Gooding Jr, Cole Hauser, Jonathan LaPaglia, Ginny Weirick
**2.05** Nasz nowy dom

## TVN

**5.10** Uwaga! - program interwencyjny
**5.35** Mango - Telezakupy
**6.50** Kuchenne rewolucje - program kulinarno - rozrywkowy
**7.50** Doradca smaku
**8.00** Dzień Dobry TVN - magazyn
**11.00** Ukryta prawda - program obyczajowy
**12.00** Szpital - program obyczajowy
**13.00** Szkoła - serial
**14.00** 19 + - serial
**14.30** Kuchenne rewolucje - program kulinarno - rozrywkowy
**15.30** Szkoła - serial
**16.30** 19 + - serial
**17.00** Szpital - program obyczajowy
**18.00** Ukryta prawda - program obyczajowy
**19.00** Fakty, Sport, Pogoda
**19.50** Uwaga! - program interwencyjny
**20.10** Doradca smaku
**20.15** Na Wspólnej - serial
**20.55** Milionerzy
**21.30** Agent - Gwiazdy

**22.35** Chłopak z sąsiedztwa - film sensacyjny, USA 2015, reż. Rob Cohen, wyk. Jennifer Lopez, Ryan Guzman, Ian Nelson, John Corbett, Kristin Chenoweth
HIT
**0.20** American Horror Story: Asylum - serial
**1.25** Uwaga! - program interwencyjny
**1.45** Moc Magii

## SUPER POLSAT

**6.00** Flesz Integracja **6.05** Pierwsza klasa **6.25** Wydarzenia **7.00** Na ratunek 112 **7.30** Na ratunek 112 **8.00** Pierwsza klasa **8.30** Pierwsza klasa **9.00** Nasz nowy dom **10.00** Chirurdzy **11.00** Szpilki na Giewoncie **12.00** Przyjaciółki **13.00** SuperLudzie **13.30** Hell's Kitchen - Piekielna Kuchnia **15.00** Hell's Kitchen - Piekielna Kuchnia **17.00** Tylko Muzyka. Must be the Music **19.00** Chirurdzy **20.00** Nasz nowy dom **21.00** 12 mężczyzn z kalendarza - komedia romantyczna, USA, 2009, reż. Arlene Sanford, wyk. Kristin Chenoweth, Josh Hopkins, Anna Chlumsky, Erin Dilly **22.55** CSI: Kryminalne zagadki Nowego Jorku **23.55** Psychofanka - thriller, Kanada, 2017, reż. Jean - Francois Rivard, wyk. Betsy Brandt, Benjamin Arthur, Katy Breier, Alison Louder **2.00** Hell's Kitchen - Piekielna Kuchnia **4.00** Malanowski i Partnerzy **5.00** Nasz nowy dom

## TVP SPORT

**5.35** Sportowy Wieczór **6.10** Piłka nożna - Puchar Włoch - 1 finału . Lazio Rzym - AC Milan 1A **8.10** Coppa Italia **8.40** Piłka ręczna mężczyzn - Puchar Polski - Finał. Orlen Wisła Płock - PGE VIVE Kielce **10.30** Pełnosprawni **11.00** Tenis ziemny - Turniej WTA Rzym - 2 runda 1 **13.00** Tenis ziemny - Turniej WTA Rzym - 2 runda 2 **14.55** Oko w oko **15.35** strongman - Liga Mistrzów **16.30** Coppa Italia - zapowiedź finału **17.05** Piłka nożna - Puchar Włoch. 1/2F. AC Milan - Lazio Rzym **19.05** Legia TV **19.35** Piłka nożna - Lotto Ekstraklasa. Lech Poznań - Lechia Gdańsk **20.20** Piłka nożna - Lotto Ekstraklasa. Lech Poznań - Lechia Gdańsk **23.05** Sportowy Wieczór **23.45** Piłka nożna - Puchar Włoch - Finał **2.00** Hokej na lodzie - NHL 2018 - Finał Konferencji Wschodniej **5.00** Nieśmiertelni - Xavi, Zlatan Ibrahimovic, Roy Keane

## Stopklatka

**8.10** Książę i ja: Królewskie wesele - komedia **10.10** Sekrety luksusowych hoteli **11.10** Życie po zagładzie - serial **12.15** Allo, Allo - serial **14.05** Katastrofy w przestworzach - serial **16.10** Lombard Chicago: wszystko pod zastaw - serial **16.35** Wojny kontenerowe - serial **17.00** Scena Śmiechu **18.00** Komisarz Rex - serial **19.00** Przygody Merlina - serial **20.00** Kickbokser - film sensacyjny **22.00** Nieśmiertelny IV: Ostatnia rozgrywka - film fantasy

## TTV

**11.05** Sędzia Anna Maria Wesołowska **12.05** Sąd rodzinny **13.00** Piękne i odważne **13.40** Damy i wieśniaczki **14.55** Królowe życia **15.45** Express **16.05** Uwaga! **16.30** DeFacto **17.00** Gogglebox. Przed telewizorem **17.45** Express **18.05** DeFacto **18.15** Usterka **19.00** Ukryta prawda **20.00** Doradca smaku **20.05** Patent na kasę **20.35** Damy i wieśniaczki. Za granicą **21.45** Express **22.00** Nauka jazdy **22.30** Ostre cięcie **23.15** Gogglebox. Przed telewizorem

# Środa, 15.05

## TVN 7

**5.00** Prawo Agaty - serial
**6.00** Ukryta prawda - program obyczajowy
**7.00** Sąd rodzinny - program sądowy
**7.55** Szpital - program obyczajowy
**8.50** Big Brother
**9.55** Zakochani po uszy
**10.35** Mango Telezakupy
**12.10** 19 + - serial
**13.15** Ukryta prawda - program obyczajowy
**14.15** Big Brother Popołudnie
**14.20** Sąd rodzinny - program sądowy
**15.20** Sędzia Anna Maria Wesołowska
**16.20** Szpital - program obyczajowy
**17.20** Big Brother Podwieczorek
**17.25** Prawo Agaty - serial
**18.25** Ugotowani - program kulinarno - rozrywkowy
**19.30** Zakochani po uszy
**20.00** Big Brother
**21.00** Źródło nadziei - film obyczajowy, Australia, Turcja, USA 2014, reż. Russell Crowe, wyk. Russell Crowe, Olga Kurylenko, Yilmaz Erdogan, Cem Yilmaz, Jai Courtney
HIT
**23.20** Big Brother Nocą
**23.55** Moje córki krowy - film obyczajowy, Polska 2015, reż. Kinga Dębska, wyk. Agata Kulesza, Gabriela Muskała, Marian Dziędziel, Marcin Dorociński, Małgorzata Niemirska,
**1.45** Druga strona medalu - talk show
**2.45** Moc Magii

## TV PULS

**6.00** Słodka miłość - telenowela
**7.00** Zbuntowany anioł - telenowela
**8.00** Lombard: życie pod zastaw - serial
**9.00** Rodzinny interes - serial
**10.00** Zaklinaczka duchów - serial
**11.00** Kobra - oddział specjalny - serial
**13.00** Agenci NCIS: Los Angeles - serial
**15.00** Lombard: życie pod zastaw - serial
**16.00** Rodzinny interes - serial
**18.00** Lombard: życie pod zastaw - serial
**20.00** Kod 211 - film akcji, USA 2018, reż. York Shackleton, wyk. Dwayne Cameron, Jr. Rainey, Nicolas Cage, Sophie Skelton
HIT
**21.45** Terrorysta - film sensacyjny, USA 2001, reż. Albert Pyun, wyk. Dennis Hopper, Jaime Pressly, Steven Seagal, Tom Sizemore
**23.20** Bez litości - film sensacyjny, Kanada, USA 2012, reż. Wayne Rose, wyk. Adrian Holmes, Jesse Hutch, Lochlyn Munro, Sarah Lind, Steven Seagal
**1.15** JAG - Wojskowe Biuro Śledcze - serial
**2.10** Na jedwabnym szlaku
**3.05** Taki jest świat
**3.55** Na jedwabnym szlaku
**4.40** Z archiwum policji
**5.00** Dyżur
**5.25** Z archiwum policji

## TV TRWAM

**9.45** Święty na każdy dzień **9.50** 100 cudownych miejsc na świecie **10.00** Audiencja Generalna **11.00** Świat na wyciągnięcie ręki **11.25** Myśląc Ojczyzna **11.40** Prosto o gospodarce **12.00** Regina Coeli **12.03** Informacje dnia **12.20** Próba wiary. Święty Jan Paweł II **13.10** Święty Paweł i pierwsze Kościoły **14.00** Głos serca **14.40** 100 cudownych miejsc na świecie **15.50** Ma się rozumieć **16.00** Informacje dnia **16.10** Na zdrowie **16.30** Z Benedyktem XVI rok po roku **17.00** Po stronie prawdy **18.05** Informacje dnia **18.15** Rozmowy niedokończone **19.25** Święty na każdy dzień **19.30** Przygody Mobilków **19.45** Modlitwa z telefonicznym udziałem dzieci **20.00** Informacje dnia **20.20** Różaniec **20.50** Myśląc Ojczyzna **21.00** Apel Jasnogórski **21.20** Informacje dnia **21.40** Polski Punkt Widzenia **22.00** Eksodus - Droga Narodu Wybranego

## TVP KULTURA

**7.00** Teledyski **8.00** Informacje kulturalne **8.15** Studio Kultura - Rozmowy **8.35** Twarzą w twarz - film TVP **9.10** Kramarz - film obyczajowy **11.00** Zaklęty Dwór - serial **13.15** Studio Kultura - Rozmowy **13.30** Leonard Cohen - pieśni miłości i nienawiści - widowisko kameralne **14.30** Kamień na kamieniu - dramat **16.20** Wakacje z Madonną - film obyczajowy, Polska **18.00** Portrety - Festiwal śpiewającej duszy - film dok. **19.00** Teledyski **19.25** Chuligan Literacki **20.00** Informacje kulturalne **20.20** Na wschód od Hollywood - Święte powietrze - komedia, Izrael **21.50** Pegaz **22.35** Ziemia, planeta ludzi - Mnich z Morza, Polska **23.55** Ella Fitzgerald, cz. 1 - koncert, Wielka Brytania **1.20** Samba - komediodramat, Francja **3.25** Informacje kulturalne **3.40** Torowisko - film obyczajowy, Polska **5.15** Gatunki rozrywki - widowisko artystyczne

## TV6

**6.00** Top 10 lista przebojów **7.00** Strażnik Teksasu **8.00** Medicopter 117 **9.00** Policjantki i Policjanci **10.00** Galileo **11.00** V.I.P. **12.00** Miodowe lata **13.40** Sekrety Sąsiadów **14.15** MacGyver **15.15** Diagnoza morderstwo **16.15** Drużyna A **17.15** Paulina **18.15** Miodowe lata **20.00** Galileo **21.00** CSI: Kryminalne zagadki Miami **23.00** Sprawiedliwi - Wydział Kryminalny **0.00** Potępiony 2 - film sensacyjny **1.50** Benny Hill **2.30** SuperLudzie Extra

## TVP 1

**5.05** Jeden z dziesięciu - teleturniej
**5.35** Jaka to melodia?
**6.15** Wieczna miłość s.II (173) - serial
**7.05** Elif s.III (484) - serial
**8.00** Wiadomości, Pogoda
**8.15** Kwadrans polityczny
**8.35** Blondynka s.VI (77) Cud - serial
**9.35** Komisarz Alex s.X (129) - In vino veritas - serial
**10.35** Ojciec Mateusz s.VII (93) - Wróżby - serial
**11.30** Korona królów (223) - telenowela
**12.00** Wiadomości
**12.15** Agrobiznes
**12.35** To się opłaca - magazyn
**12.55** Wyspy czasów Odyseusza - Odyseja wysp 3 - Królestwo Słońca
**14.00** Elif s.III (485) - serial
**15.00** Wiadomości, Pogoda
**15.15** Alarm! - magazyn
**15.35** Okrasa łamie przepisy - magazyn kulinarny
**16.05** Wieczna miłość s.II (174) - serial
**17.00** Teleexpress
**17.15** Pogoda
**17.25** Jaka to melodia?
**18.00** Klan (3491) - telenowela
**18.30** Korona królów (224) - telenowela
**18.55** Jeden z dziesięciu - teleturniej
**19.30** Wiadomości, Sport, Pogoda
**20.10** Alarm! - magazyn
**20.25** Audycje Komitetów Wyborczych
**21.00** Konkurs Piosenki Eurowizji Tel Aviv 2019 - 2. półfinał
**23.40** Ocaleni - reality show
**0.45** Tanie Dranie - Moroz i Kłopotowski komentują świat
**1.30** Bez tożsamości (32) - serial
**2.20** Diabelska przełęcz - film kryminalny, USA, reż. Atom Egoyan, wyk. Colin Firth, Reese Whiterspoon, Dane DeHaan, Bruce Greenwood, Stephen Moyer
HIT
**4.15** Notacje - Kazimiera Kwiecińska - Mój Wujek Karol Wojtyła
**4.30** Zakończenie dnia

## TVP 2

**5.00** Koło fortuny - teleturniej
**5.35** Na dobre i na złe (743) - serial
**6.35** Operacja Zdrowie!
**7.05** Na sygnale (59) - Prawdziwe męstwo - serial
**7.35** Ogrodowi - magazyn
**7.55** Pytanie na śniadanie
**11.00** Panorama
**11.05** Pogoda
**11.10** Pytanie na śniadanie Extra
**11.25** Rodzinka.pl s.VIII (173) - Czysto, czyściej, czyściuteńko - serial
**11.55** Barwy szczęścia (2065) - serial
**12.30** Koło fortuny - teleturniej
**13.15** Miłosne potyczki (82) - serial
**14.10** Na dobre i na złe (743) - serial
**15.10** Doktor z alpejskiej wioski - nowy rozdział (94) - Dawne rany, Część 2 - serial
**16.00** Koło fortuny - teleturniej
**16.35** Familiada s.I (2166) - teleturniej
**17.10** Więzień miłości (58), Turcja
**18.00** Panorama
**18.20** Pogoda
**18.30** Sport Telegram
**18.35** Audycje Komitetów Wyborczych
**19.05** Rodzinka.pl s.III (72) - Wszystko i każdy ma swoją cenę - serial
**19.35** Barwy szczęścia (2065) - serial
**20.10** Barwy szczęścia (2066) - serial
**20.45** Europa da się lubić - 15 lat później - program rozrywkowy
**22.05** Big Music Quiz - teleturniej muzyczny
**23.10** Na sygnale (232) - Póki śmierć nas nie rozłączy - serial
**23.35** Jak urodzić i nie zwariować - komedia, USA, reż. Kirk Jones, wyk. Cameron Diaz, Jennifer Lopez, Elizabeth Banks, Chase Crawford
**1.35** La La Poland s.II - program rozrywkowy
**2.10** Riviera (8) - serial
**2.55** Art Noc - Konie narowiste - piosenki Włodzimierza Wysockiego
**3.50** Zakończenie dnia

## POLSAT

**6.00** Nowy dzień z Polsat News
**9.00** Malanowski i Partnerzy
**10.00** Dzień, który zmienił moje życie
**11.00** Dlaczego ja?
**12.00** Gliniarze
**13.00** Trudne sprawy
**14.00** Pierwsza miłość
**14.45** Dlaczego ja?
**15.50** Wydarzenia, Pogoda
**16.15** Interwencja
**16.30** Na ratunek 112
**17.00** Gliniarze
**18.00** Pierwsza miłość
**18.50** Wydarzenia, Sport, Pogoda
**19.30** Świat według Kiepskich
**20.05** Nasz nowy dom
**21.10** Przyjaciółki
**22.15** Ślad - serial

**23.20** Dziewięć miesięcy - komedia romantyczna, USA, 1995, reż. Chris Columbus, wyk. Hugh Grant, Julianne Moore, Tom Arnold, Joan Cusack - Sam Faulkner, Anglik mieszkający w San Francisco ma wszystko o czym marzył. atrakcyjną, kochającą i cierpliwie znoszącą jego niechęć do poważnych zobowiązań dziewczynę Rebekę, doskonałą pracę, luksusowy apartament i sportowe porsche. Dlatego też nie widzi powodu, by cokolwiek zmieniać. Jednak pewnego dnia jego perfekcyjny świat zburzy wiadomość o tym, że jego dziewczyna jest w ciąży. Sam wpada w panikę.
HIT
**1.35** Chirurdzy
**3.35** Tajemnice losu

## SUPER POLSAT

**6.00** Flesz Integracja **6.05** Pierwsza klasa **6.25** Wydarzenia **7.00** Na ratunek 112 **8.00** Pierwsza klasa **9.00** Nasz nowy dom **10.00** Chirurdzy **11.00** Szpilki na Giewoncie **12.00** Przyjaciółki **13.00** Małe Wielkie Marzenia **13.30** Hell's Kitchen - Piekielna Kuchnia **17.00** Wyjdź za mnie **18.00** To nie koniec świata! **19.00** Chirurdzy **20.00** CSI: Kryminalne zagadki Nowego Jorku **21.00** Psychofanka - thriller, Kanada, 2017, reż. Jean - Francois Rivard, wyk. Betsy Brandt, Benjamin Arthur, Katy Breier, Alison Louder Tess, gwiazda serial **22.55** Lekarstwo na miłość - komedia sensacyjna, Polska, 1966, reż. Jan Batory, wyk. Kalina Jędrusik, Andrzej Łapicki, Wieńczysław Gliński, Krystyna Sienkiewicz **1.00** Hell's Kitchen - Piekielna Kuchnia **2.40** Kabaretowa Ekstraklasa **3.00** Gliniarze **4.00** Malanowski i Partnerzy **5.00** Nasz nowy dom

## Stopklatka

**7.00** Plebania - serial **8.00** Delikatność - komedia **10.15** Sekrety luksusowych hoteli - serial **11.15** Życie po zagładzie- serial **12.15** Allo, Allo - serial **14.05** Katastrofy w przestworzach **16.10** Lombard Chicago: wszystko pod zastaw - serial **16.35** Wojny kontenerowe - serial **17.00** Scena Śmiechu **18.00** Komisarz Rex - serial **19.00** Przygody Merlina - serial **20.00** Next - film sensacyjny **21.55** Kickbokser - film sensacyjny **23.55** Chrzest - dramat

## TVP SPORT

**5.30** Sportowy Wieczór **6.00** Tenis ziemny - Turniej WTA Rzym - 2 runda 2 **7.30** Wyścigi samochodowe - Formuła 1 - Grand Prix Hiszpanii **8.45** Piłka nożna - Puchar Włoch - Finał **10.00** Piłka nożna - Puchar Włoch - Finał **11.00** Tenis ziemny - Turniej WTA Rzym - 2 runda 3 **13.00** Tenis ziemny - Turniej WTA Rzym - 2 runda 4 **15.00** Tenis ziemny - Turniej WTA Rzym - 2 runda 5 **16.55** Oko w oko **17.30** Legia TV - magazyn **18.05** Piłka nożna - Lotto Ekstraklasa. Lech Poznań - Lechia Gdańsk **20.10** Hokej na lodzie - MŚ Elity. Czechy - Łotwa **22.35** Sportowy Wieczór **23.15** Piłka nożna - Puchar Włoch - Finał **1.25** Hokej na lodzie - NHL Finał KZ, Skróty meczów 1 i 2 **2.00** Hokej na lodzie - NHL 2018 - Finał Konferencji Zachodniej 3 **5.00** Nieśmiertelni - Pete Sampras, Monica Seles, Bjorn Borg - magazyn, Australia **5.25** Zakończenie dnia

## TTV

**12.05** Sąd rodzinny **13.00** Piękne i odważne **13.40** Damy i wieśniaczki. Ukraina **14.55** Królowe życia - serial **15.45** Express **16.05** Uwaga! **16.30** DeFacto **17.00** Gogglebox. Przed telewizorem **17.45** Express **18.05** DeFacto - Flesz **18.15** Vlogbox. W necie **19.00** Ukryta prawda **20.00** Doradca smaku **20.05** Patent na kasę **20.40** Damy i wieśniaczki. Za granicą **21.45** Express **22.00** DeFacto **22.30** Królowe życia - serial **23.15** Druga twarz

# Czwartek, 16.05

## TVN 7

**5.00** Prawo Agaty - serial
**6.00** Ukryta prawda - program obyczajowy
**7.00** Sąd rodzinny - program sądowy
**7.55** Szpital - program obyczajowy
**8.50** Big Brother
**9.55** Zakochani po uszy
**10.35** Mango Telezakupy
**12.10** 19 + - serial
**12.45** 19 + - serial
**13.15** Ukryta prawda - program obyczajowy
**14.15** Big Brother Popołudnie
**14.20** Sąd rodzinny - program sądowy
**15.20** Sędzia Anna Maria Wesołowska
**16.20** Szpital - program obyczajowy
**17.20** Big Brother Podwieczorek
**17.25** Prawo Agaty - serial
**18.25** Ugotowani - program kulinarno - rozrywkowy
**19.30** Zakochani po uszy
**20.00** Big Brother
**21.00** Czas na przyjaźń - komedia, USA 2013, reż. Malcolm D. Lee, wyk. Monica Calhoun, Morris Chestnut, Melissa De Sousa, Taye Diggs, Regina Hall, Terrence Howard, Sanaa Lathan, Nia Long
HIT
**23.30** Big Brother Nocą
**0.05** Na pełnym gazie - film obyczajowy, USA 2007, reż. Ramin Bahrani, wyk. Alejandro Polanco, Isamar Gonzales, Ahmad Razvi
**2.10** Druga strona medalu - talk show

## TV PULS

**6.00** Słodka miłość - telenowela, Argentyna 2012
**7.00** Zbuntowany anioł - telenowela
**8.00** Lombard: życie pod zastaw - serial
**9.00** Rodzinny interes - serial
**10.00** Zaklinaczka duchów - serial
**11.00** Kobra - oddział specjalny - serial
**12.00** Kobra - oddział specjalny - serial
**13.00** Agenci NCIS: Los Angeles - serial
**14.00** Agenci NCIS: Los Angeles - serial
**15.00** Lombard: życie pod zastaw - serial
**16.00** Rodzinny interes - serial
**18.00** Lombard: życie pod zastaw - serial
**20.00** Co się zdarzyło w Las Vegas - komedia, USA 2008, reż. Tom Vaughan, wyk. Ashton Kutcher, Cameron Diaz, Dennis Farina, Dennis Miller, Jason Sudeikis, Lake Bell, Rob Corddry, Treat Williams
HIT
**22.05** Kabaretowe Gogle i Boks
**23.05** Kochanie, poznaj moich kumpli - komedia, Australia, Wielka Brytania 2011, reż. Stephen Elliott, wyk. Kevin Bishop, Kris Marshall, Laura Brent, Xavier Samuel
**1.00** Chłopcy pani Brown - serial
**3.40** JAG - Wojskowe Biuro Śledcze - serial
**4.30** Na jedwabnym szlaku
**5.25** Z archiwum policji

## TV TRWAM

**10.00** Informacje dnia **10.15** Rozmowy niedokończone **11.25** Myśląc Ojczyzna **11.35** Przyroda i ludzie **12.00** Regina Coeli **12.03** Informacje dnia **12.20** Po stronie prawdy **13.20** Ja, głuchy **13.45** Eksodus - Droga Narodu Wybranego **15.45** Przegląd katolickiego tygodnika „Niedziela" **15.50** Ma się rozumieć **16.00** Informacje dnia **16.10** Z wędką nad wodę **16.35** Porady Medyczne Bonifratrów **17.00** Przegląd Tygodnika Rodzin Katolickich „Źródło" **17.05** Duszpasterz **17.30** Okiem kamery **18.00** Regina Coeli **18.05** Informacje dnia **18.15** Rozmowy niedokończone **19.25** Święty na każdy dzień **19.30** Super Księga (1) **20.00** Informacje dnia **20.20** Różaniec **20.50** Głos Polski **21.00** Apel Jasnogórski **21.20** Informacje dnia **21.40** Polski Punkt Widzenia **22.00** Przyroda i ludzie **22.30** Z wędką nad wodę **23.00** Telewizyjny Uniwersytet Biblijny VII rok

## TVP KULTURA

**7.00** Teledyski **8.00** Informacje kulturalne **8.15** Studio Kultura - Rozmowy **8.35** Błękitny pokój - film TVP, Polska **9.20** Wakacje z Madonną - film obyczajowy **11.00** Zaklęty Dwór - serial **13.05** Studio Kultura - Rozmowy **13.15** Taśmy Kultury - Pieśń przeszłości - widowisko artystyczne **13.25** Taśmy Kultury - Początki końców - widowisko artystyczne **13.45** Sędziowie - spektakl teatralny, Polska **15.00** Chłopiec na galopującym koniu - film obyczajowy, Polska **16.25** Spokój - film TVP, Polska **18.00** Krąg Kantora - film dok. **19.20** Pegaz **20.00** Informacje kulturalne **20.20** Eskorta - western, Francja, USA **22.25** Koło pióra 11 - magazyn **22.50** Scena Klasyczna - Elwira Janasik mezzosopran - koncert **23.45** Raghu Rai, portret niepozowany - film dok. **0.55** Na wschód od Hollywood - Święte powietrze - komedia, Izrael **2.20** Informacje

## TV6

**6.00** Top 10 lista przebojów **7.00** Strażnik Teksasu **8.00** Medicopter 117 **9.00** Gwiazdy Kabaretu **10.00** Galileo **11.00** V.I.P. **12.00** Miodowe lata **13.40** Sekrety Sąsiadów **14.15** MacGyver **15.15** Diagnoza morderstwo **16.15** Drużyna A **17.15** Paulina **18.15** Miodowe lata **20.00** Galileo **21.00** CSI: Cyber **22.00** CSI: Cyber **23.00** Pocałunek śmierci - film akcji, USA, 2018, reż. Rene Perez, wyk. Robert Bronzi, Daniel Baldwin, Richard Tyson

eprasa.pl be0b7e3712

## TVP 1

**5.05** Jeden z dziesięciu - teleturniej
**5.35** Jaka to melodia?
**6.15** Wieczna miłość s.II (174) - serial
**7.05** Elif s.III (485) - serial
**8.00** Wiadomości,Pogoda
**8.15** Kwadrans polityczny
**8.40** Blondynka s.VI (78) Zanim zabiją dzwony - serial
**9.40** Komisarz Alex s.X (130) - Trzeci człowiek - serial
**10.40** Ojciec Mateusz s.VII (94) - Przytułek - serial
**11.30** Korona królów (224) - telenowela
**12.00** Wiadomości
**12.15** Agrobiznes
**12.35** Magazyn Rolniczy
**12.50** Śpiochy na Sumatrze - film dok.
**14.00** Elif s.III (486) - serial
**15.00** Wiadomości, Pogoda
**15.15** Alarm! - magazyn
**15.35** Magazyn śledczy
**16.05** Wieczna miłość s.II (175) - serial
**17.00** Teleexpress, Pogoda
**17.25** Jaka to melodia?
**18.00** Klan (3492) - telenowela
**18.30** Korona królów - taka historia... (35) - telenowela
**18.55** Jeden z dziesięciu - teleturniej
**19.30** Wiadomości, Sport, Pogoda
**20.10** Alarm! - magazyn
**20.35** The Wall. Wygraj marzenia - /62/ - teleturniej
**21.30** Gramy dla Europy - widowisko z okazji 15 - lecia wejścia Polski do Unii Europejskiej
**22.25** Audycje Komitetów Wyborczych
**23.00** Wiktoria s.II (16) - Komfort sumienia - serial
**0.00** El Principe - dzielnica zła (34 - 35) - serial
**1.50** Magazyn kryminalny 997
**2.40** Ocaleni - reality show
**3.40** Notacje - Aleksander Szekal. Przeżyłem ponad wiek - cykl dok.
**3.55** Zakończenie dnia

## POLSAT

**6.00** Nowy dzień z Polsat News
**9.30** Malanowski i Partnerzy
**10.00** Dzień, który zmienił moje życie
**11.00** Dlaczego ja?
**12.00** Gliniarze
**13.00** Trudne sprawy
**14.00** Pierwsza miłość
**14.45** Dlaczego ja?
**15.50** Wydarzenia, Pogoda
**16.15** Interwencja
**16.30** Na ratunek 112
**17.00** Gliniarze
**18.00** Pierwsza miłość
**18.50** Wydarzenia, Sport, Pogoda
**19.30** Świat według Kiepskich
**20.05** Dancing with the Stars. Taniec z Gwiazdami

**22.30** HIT **Jak rozpętałem II wojnę światową cz. 3 - Wśród swoich** - komedia wojenna, Polska, 1970, reż. Tadeusz Chmielewski, wyk. Wirgiliusz Gryń, Marian Kociniak, Zdzisław Kuźniar, Emil Karewicz
**0.00** Automata - thriller sci - fi, Bułgaria, Hiszpania, Kanada, USA, 2014, reż. Gabe Ibánez, wyk. Antonio Banderas, Dylan McDermott, Melanie Griffith, Birgitte Hjort Sorensen - Druga połowa XXI wieku. Po katastrofie w roku 2044 prawie cała ludność wyginęła, a świat uległ prawie całkowitej automatyzacji. Produkowane przez ocalałych roboty mają im pomóc w odbudowie. Są bezpieczne, dzięki wbudowaniu w nie dwóch protokołów. zakazu krzywdzenia innych form życia oraz automodyfikacji
**2.35** Tajemnice losu

## SUPER POLSAT

**6.00** Flesz Integracja **6.05** Pierwsza klasa **6.25** Wydarzenia **7.00** Na ratunek 112 **7.30** Na ratunek 112 **8.00** Pierwsza klasa **8.30** Pierwsza klasa **9.00** Magazyn Atleci Polsat Sport 2019 **9.40** Cafe Futbol **11.30** SuperLudzie **12.00** Ameryka marzeń **13.00** Przyjaciółki **14.00** Przyjaciółki **15.00** Przyjaciółki **16.00** Przyjaciółki **17.00** Małe Wielkie Marzenia **18.00** Kabaret na żywo **20.00** Disco Attack 2017 **23.05** Lot "Intrudera" - dramat wojenny, USA, 1991, reż. John Milius, wyk. Brad Johnson, Willem Dafoe, Danny Glover, Rosanna Arquette - Samolot bojowy dowodzony przez Jake'a Graftona dokonuje nalotu bombowego na ukryte w dżungli wojska wroga. W czasie powrotu piloci zostają ostrzelani i ginie partner Jake'a. **1.30** Kabaret na żywo **3.30** Gliniarze **4.30** Malanowski i Partnerzy **5.00** Nasz nowy dom

## Stopklatka

**6.40** Złotopolscy - serial **7.05** Plebania - serial **8.05** Stawka większa niż życie cz. 5 - 6 - serial **10.30** Sekrety luksusowych hoteli - serial **11.25** Życie po zagładzie - serial **12.20** Allo, Allo - serial **14.10** Katastrofy w przestworzach - serial **16.00** Rejsy w luksusie - serial **17.00** Scena Śmiechu **18.00** Książę i ja: Królewskie wesele - komedia romantyczna **20.00** Ulubieńcy Ameryki - komedia romantyczna **22.05** Nadprzyrodzony pakt II - horror

## TVP 2

**5.05** Koło fortuny - teleturniej
**5.40** Egzamin z życia (37) - serial
**6.35** Podróże z historią s.V (48) - Śląsk nieoczywisty - cykl dok.
**7.10** Na sygnale (60) - Wieczór kawalerski - serial
**7.35** Ogrodowi - magazyn
**7.55** Pytanie na śniadanie
**11.25** Rodzinka.pl s.VIII (174) - Nie chcę być babcią - serial
**11.55** Barwy szczęścia (2066) - serial
**12.30** Koło fortuny - teleturniej
**13.15** Miłosne potyczki (83) - serial
**14.00** Coś dla Ciebie - magazyn
**14.30** Operacja Zdrowie!
**15.10** Doktor z alpejskiej wioski - nowy rozdział (95) - serial
**16.00** Koło fortuny - teleturniej
**16.35** Familiada s.I (2167) - teleturniej
**17.10** Więzień miłości (59), Turcja
**18.00** Panorama, Pogoda, Sport
**18.35** Audycje Komitetów Wyborczych
**19.05** Rodzinka.pl s.III (73) - Rodzic uczy, rodzic radzi, rodzic nigdy Cię nie zdradzi - serial
**19.35** Barwy szczęścia (2066) - serial
**20.10** Barwy szczęścia (2067) - serial
**20.45** O mnie się nie martw - s. X (11) - serial
**21.45** Rodzinka.pl (262) - serial
**22.20** La La Poland s.II - program rozrywkowy
**22.55** HIT **Król życia** - komedia, Polska, reż. Jerzy Zieliński, wyk. Robert Więckiewicz, Magdalena Popławska, Bartłomiej Topa, Krzysztof Czeczot, Anna Niedźwiecka, Jan Peszek, Jerzy Trela
**0.40** Za kilka dolarów więcej - western, Włochy, Niemcy, Hiszpania, reż. Sergio Leone, wyk. Clint Eastwood, Lee Van Cleef, Gian Maria Volonte, Klaus Kinsky
**2.55** Saga Wikingów - film akcji, Niemcy, Republika Południowej Afryki, reż. Claudio Fah, wyk. Tom Hopper, Ryan Kwanten
**4.30** Zakończenie dnia

## TVN

**5.10** Uwaga! - program interwencyjny
**5.35** Mango - Telezakupy
**6.50** Kuchenne rewolucje - program kulinarno - rozrywkowy
**7.50** Doradca smaku
**8.00** Dzień Dobry TVN - magazyn
**11.00** Ukryta prawda - program obyczajowy
**12.00** Szpital - program obyczajowy
**13.00** Szkoła - serial
**14.00** 19 + - serial
**14.30** Kuchenne rewolucje - program kulinarno - rozrywkowy
**15.30** Szkoła - serial
**16.30** 19 + - serial
**17.00** Szpital - program obyczajowy
**18.00** Ukryta prawda - program obyczajowy
**19.00** Fakty, Sport, Pogoda
**19.50** Uwaga! - program interwencyjny

**20.00** HIT **Avengers** - film przygodowy, USA 2012, reż. Joss Whedon, wyk. Robert Downey Jr, Chris Evans, Mark Ruffalo, Chris Hemsworth, Scarlett Johansson, Jeremy Renner, Tom Hiddleston, Clark Gregg, Cobie Smulders, Stellan Skarsgard, Samuel L. Jackson, Gwyneth Paltrow, Paul Bettany
**23.00** Człowiek o żelaznych pięściach - film przygodowy, USA, Hong Kong 2012, reż. RZA, wyk. RZA, Rick Yune, Russell Crowe, Lucy Liu, Dave Bautista, Jamie Chung
**1.00** Kuba Wojewódzki - talk show
**2.00** Uwaga! - program interwencyjny
**2.25** Moc Magii

## TVP SPORT

**5.30** Sportowy Wieczór **6.05** Tenis ziemny - Turniej WTA Rzym **6.55** Lekkoatletyka - IAAF MŚ sztafet, Jokohama **8.55** Lekkoatletyka - IAAF MŚ sztafet, Jokohama **11.00** Tenis ziemny - Turniej WTA Rzym **13.00** Hokej na lodzie - NHL 2018 - Finał Konferencji Zachodniej **14.30** Tenis ziemny - Turniej WTA Rzym - 1/4F **16.10** Hokej na lodzie - MŚ Elity. Austria - Norwegia **18.35** Wyścigi samochodowe - Formuła 1 - Grand Prix Hiszpanii **19.50** RING TVP SPORT - magazyn **20.55** Tenis ziemny - Turniej WTA Rzym - 1/4F 3 **22.30** Sportowy Wieczór **23.05** Tenis ziemny - Turniej WTA Rzym - 1/4F 4 **1.00** Boks - World Boxing Super Series - 1 finału . R. Prograis - K. Relikh **2.00** Hokej na lodzie - NHL 2018 - Finał Konferencji Wschodniej . 4 **5.00** Nieśmiertelni - Roger Federer, Rod Laver, John Mcenroe, Steffi Graf - magazyn, Australia

## TTV

**11.05** Meksykańskie dynastie - serial **12.05** Sąd rodzinny **13.00** Piękne i odważne **13.40** Damy i wieśniaczki. Ukraina **14.55** Królowe życia - serial **15.45** Express **16.05** Uwaga! **16.30** DeFacto **17.00** Usterka **17.45** Express **18.05** Królowe życia. Po godzinach **18.15** Ostre cięcie **19.00** Ukryta prawda **20.00** Vlogbox. W necie **20.40** Gogglebox. Przed telewizorem **21.45** Express **22.00** Dżentelmeni i wieśniacy **23.00** Królowe życia - serial

## Piątek, 17.05

### TVN 7

**5.00** Prawo Agaty - serial
**6.00** Ukryta prawda - program obyczajowy
**7.00** Sąd rodzinny - program sądowy
**7.55** Szpital - program obyczajowy
**8.50** Big Brother
**9.55** Zakochani po uszy
**10.35** Mango Telezakupy
**12.10** 19 + - serial
**13.15** Ukryta prawda - program obyczajowy
**14.15** Big Brother Popołudnie
**14.20** Sąd rodzinny - program sądowy
**15.20** Sędzia Anna Maria Wesołowska
**16.20** Szpital - program obyczajowy
**17.20** Big Brother Podwieczorek
**17.25** Prawo Agaty - serial
**18.25** Przyjaciele - serial
**18.55** Ugotowani - program kulinarno - rozrywkowy
**20.00** Big Brother
**21.00** HIT **Władcy umysłów** - melodramat, USA 2011, reż. George Nolfi, wyk. Matt Damon, Emily Blunt, Anthony Mackie, John Slattery, Michael Kelly, Terence Stamp
**23.15** Lara Croft Tomb Raider: Kolebka życia - film przygodowy, USA, Niemcy, Japonia, Wielka Brytania, Holandia 2003, reż. Jan De Bont, wyk. Angelina Jolie, Gerard Butler-Christopher Barrie, Noah Taylor
**1.40** Druga strona medalu - talk show

### TV PULS

**6.00** Słodka miłość - telenowela, Argentyna 2012
**7.00** Zbuntowany anioł - telenowela
**8.00** Lombard: życie pod zastaw - serial
**9.00** Rodzinny interes - serial
**10.00** Zaklinaczka duchów - serial
**11.00** Kobra - oddział specjalny - serial
**13.00** Agenci NCIS: Los Angeles - serial
**15.00** Lombard: życie pod zastaw - serial
**16.00** Rodzinny interes - serial
**18.00** Lombard: życie pod zastaw - serial
**20.00** HIT **Niepokonany 3: Odkupienie** - film kryminalny, USA 2010, reż. Isaac Florentine, wyk. Scott Adkins, Mykel Jenkins, Marko Zaror, Mark Ivanir, Hristo Shopov, Michael Baral
**21.55** Bez twarzy - thriller sensacyjny, USA 1997, reż. John Woo, wyk. John Travolta, Nicolas Cage, Joan Allen, Alessandro Nivola
**0.45** Handel - dramat kryminalny, USA 2007, reż. Marco Kreuzpaintner, wyk. Alicja Bachleda, Cesar Ramos, Kate del Castillo, Kevin Kline, Marco Perez, Paulina Gaitan
**3.00** JAG - Wojskowe Biuro Śledcze - serial
**4.05** Taki jest świat
**5.00** Dyżur
**5.25** Z archiwum policji

### TV TRWAM

**12.00** Regina Coeli **12.03** Informacje dnia **12.20** Albert Schweitzer **14.10** Święty na każdy dzień **14.15** Ernesto Cofino - Wszyscy mogą być święci **14.50** Kabwe **14.55** Słowo Życia **15.00** Koronka do Bożego Miłosierdzia **15.20** Mocni w wierze **15.50** Ma się rozumieć **16.00** Informacje dnia **16.10** Siódmy sakrament **16.35** Świat na wyciągnięcie ręki **17.00** Misjonarze Afryki - Ojcowie Biali **17.30** Okiem kamery **18.00** Regina Coeli **18.05** Informacje dnia **18.15** Westerplatte Młodych **18.55** Przegląd katolickiego tygodnika „Niedziela" **19.00** Warto zauważyć... **19.30** Opowieści Theo **19.45** Modlitwa z telefonicznym udziałem dzieci **20.00** Informacje dnia **20.20** Różaniec **20.50** Myśląc Ojczyzna **21.00** Apel Jasnogórski **21.20** Informacje dnia **21.40** Polski Punkt Widzenia **22.00** Ziemia Obiecana **22.40** Na przekór ciemności **23.50** 100 cudownych miejsc na świecie

## TVP KULTURA

**7.00** Teledyski **8.00** Informacje kulturalne **8.15** Studio Kultura - Rozmowy **8.35** Przeraźliwe łoże - film TVP **9.20** Spokój - film TVP **11.00** Zaklęty Dwór - serial **13.10** Studio Kultura - Rozmowy **13.35** Koncert Laureatów 6. Konkursu Moniuszkowskiego - koncert **14.35** Którędy po sztukę **14.45** Wszystko powiem Lilce! - film fabularny, Polska **16.05** Zakochany anioł - komedia romantyczna, Polska **18.00** Świat w dokumencie - Sarid - film dok. **19.00** Teledyski **19.30** Koło pióra 11 - magazyn **20.00** Informacje kulturalne **20.20** Wieczór kinomana - Wstęp do filmu - Dzikie historie **20.25** Wieczór kinomana - Dzikie historie - komediodramat, Hiszpania, Argentyna **22.35** Brian Johnson. Życie w trasie - Lars Ulrich - film dok. **23.35** Tygodnik Kulturalny **0.20** Lotnisko - film anim. **0.35** Światło w tunelu - film anim. **0.50** Eskorta - western

## TV6

**6.00** Top 10 lista przebojów **7.00** Strażnik Teksasu **8.00** Medicopter 117 **9.00** Nokaut **10.00** Galileo **11.00** V.I.P. **12.00** Miodowe lata **13.40** Sekrety Sąsiadów **14.15** MacGyver **15.15** Diagnoza morderstwo **16.15** Drużyna A **17.15** Paulina **18.15** Miodowe lata **20.00** Galileo **21.00** CSI: Kryminalne zagadki Nowego Jorku **23.00** Sprawiedliwi - Wydział Kryminalny **0.00** Koszmar z ulicy Wiązów - horror **2.00** Benny Hill **2.40** Top 10 lista

## TVP 1

**5.15** Klan (3488) - telenowela
**5.35** Klan (3489) - telenowela
**6.00** Klan (3490) - telenowela
**6.25** Sprawa dla reportera
**7.20** Rok w ogrodzie
**7.45** Rok w ogrodzie Extra - magazyn
**8.00** Pełnosprawni (301) - magazyn dla niepełnosprawnych
**8.30** wojsko - polskie.pl (53) - reportaż
**8.55** Studio Raban
**9.20** Rodzinny ekspres - magazyn
**9.50** Korona królów - taka historia... (35) - telenowela
**10.20** Korona królów (221) - telenowela
**10.55** Korona królów (222) - telenowela
**11.25** Korona królów (223) - telenowela
**11.55** Korona królów (224) - telenowela
**12.30** Fascynujący świat - Sekrety Doliny Krzemowej (1) - Burzyciele starego ładu - serial dok.
**13.25** Z pamięci - Karol Estreicher
**13.40** Okrasa łamie przepisy - W tatarskim kociołku - magazyn kulinarny
**14.10** Jak to działa (177) - cyfrowa [tele]wizja - magazyn
**14.45** Wiktoria s.II (16) - Komfort sumienia - serial
**15.45** To był rok!
**17.00** Teleexpress
**17.20** Pogoda
**17.30** Jaka to melodia?
**18.30** Stulecie Winnych (11) - serial
**19.25** Sport
**19.30** Wiadomości
**20.05** Pogoda
**20.10** Alarm! - magazyn
**20.25** Audycje Komitetów Wyborczych
**21.00** Konkurs Piosenki Eurowizji Tel Aviv 2019 - finał
**0.40** HIT **Milczenie owiec** - thriller, USA, reż. Jonathan Demme, wyk. Jodie Foster, Anthony Hopkins, Scott Glenn, John Lighow
**2.50** Jaka to melodia?
**3.45** Gołas, absolutnie! - film dok.
**4.40** Z pamięci - Franciszek Starowieyski, cz. 2 - felieton
**4.45** Zakończenie dnia

## POLSAT

**6.00** Nowy dzień z Polsat News
**8.30** Spongebob: Na suchym lądzie - komedia animowana, USA, 2015, reż. Paul Tibbitt, Mike Mitchell
**10.15** Ewa gotuje
**10.45** Sekrety rodziny
**11.45** Sekrety rodziny
**12.45** Sekrety rodziny
**13.45** Świat według Kiepskich
**15.35** Piosenki z drugiej ręki
**17.45** Chłopaki do wzięcia
**18.20** Chłopaki do wzięcia
**18.50** Wydarzenia, Sport, Pogoda
**19.30** Świat według Kiepskich

**20.05** Madagaskar 3 - film animowany
**22.00** Twoja Twarz Brzmi Znajomo
**0.05** HIT **Prawdziwa historia** - dramat kryminalny, USA, 2015, reż. Rupert Goold, wyk. Jonah Hill, James Franco, Felicity Jones, Maria Dizzia - Michael Finkel (Jonah Hill), skompromitowany, były dziennikarz New York Timesa, dostaje telefon od człowieka z FBI, który twierdzi, że niejaki Christian Longo (James Franco) podszywa się pod jego nazwisko. Longo to brutalny zabójca własnej rodziny, ukrywający się teraz poza granicami USA. Obecnie znajduje się na liście FBI, jako najbardziej poszukiwany przestępca. Michael dąży do spotkania z człowiekiem, który ukradł mu tożsamość, aby dowiedzieć się prawdy.
**2.30** Tajemnice losu
**4.55** Disco Gramy
**5.40** Telezakupy TV Okazje

## SUPER POLSAT

**6.00** Flesz Integracja **6.05** Pierwsza klasa - short **7.10** Przygody Kota w butach **8.50** Jak rozpętałem II wojnę światową cz. 1 - Ucieczka - komedia wojenna **10.30** Małe Wielkie Marzenia **11.45** Skradziona kolekcja - komedia kryminalna **13.35** Kabaretowa Ekstraklasa **14.05** Ślubna gorączka **15.05** Vicky: wielki mały wiking - film familijny **17.00** Australijska przygoda - film przygodowy **19.00** Najzabawniejsze filmiki Ameryki **19.30** Najzabawniejsze filmiki Ameryki **20.00** Lot "Intrudera" - dramat wojenny, USA, 1991, reż. John Milius, wyk. Brad Johnson, Willem Dafoe, Danny Glover, Rosanna Arquette **22.20** Ślad **23.35** Uczeń czarnoksiężnika - film przygodowy, USA, 2010, reż. Jon Turteltaub, wyk. Nicolas Cage, Jay Baruchel, Alfred Molina, Teresa Palmer **1.50** Dancing with the Stars. Taniec z Gwiazdami **4.00** Malanowski i Partnerzy

## Stopklatka

**6.00** Wygrać, przegrać albo polec **6.25** Scena Śmiechu **7.25** Komisarz Rex - serial **10.25** Stawka większa niż życie cz. 5 - 6 - serial **12.45** Allo, Allo - serial **13.50** Magnetyczne tornado - film katastroficzny **15.45** Next - film sensacyjny **17.40** Zagadki kryminalne panny Fisher - serial **20.00** Biuro ludzkości - film sci - fi **21.55** Dziewczyny z przemytu cz. 1 - serial **23.50** Hannibal. Po drugiej stronie maski - thriller

## TVP 2

**5.15** Koło fortuny (325) - teleturniej
**5.55** Barwy szczęścia (2063) - serial
**6.25** Barwy szczęścia (2064) - serial
**7.00** M jak miłość (1444) - serial
**7.55** Pytanie na śniadanie
**11.20** Pogoda
**11.25** Pytanie na śniadanie Extra
**11.55** To je Borowicz. Podróże ze smakiem - magazyn kulinarny
**12.30** Bake off - Ale ciacho! - widowisko
**13.30** Na sygnale (232) - Póki śmierć nas nie rozłączy - serial
**14.00** Familiada - teleturniej
**14.35** Koło fortuny (511) - teleturniej
**15.20** O mnie się nie martw - s. X (11) - serial
**16.20** Zmiennicy (11) - Antycypacja - serial
**17.20** Słowo na niedzielę - Korona z głowy
**17.35** Audycje Komitetów Wyborczych
**18.00** Panorama
**18.20** Pogoda
**18.30** Sport Telegram
**18.35** Postaw na milion - teleturniej
**19.25** Kulisy - Postaw na milion
**19.35** Lajk!
**20.00** Europa da się lubić - 15 lat później - program rozrywkowy
**21.10** HIT **Saga Wikingów** - film akcji, Niemcy, Republika Południowej Afryki, reż. Claudio Fah, wyk. Tom Hopper, Ryan Kwanten, Ken Duken, Charlie Murphy
**23.00** Straż wiejska - komedia, USA, reż. Jay Chandrasekhar, wyk. Jay Chandrasekhar, Kevin Heffernan, Steve Lemme, Marisa Coughlan
**0.50** Król życia - komedia, Polska, reż. Jerzy Zieliński, wyk. Robert Więckiewicz, Magdalena Popławska, Bartłomiej Topa, Krzysztof Czeczot, Anna Niedźwiecka, Jan Peszek, Jerzy Trela
**2.30** Zakończenie dnia

## TVN

**5.20** Uwaga! - program interwencyjny
**5.45** Mango - Telezakupy
**8.00** Dzień Dobry TVN - magazyn
**11.00** Na Wspólnej Omnibus - serial
**12.50** Avengers - film przygodowy, USA 2012, reż. Joss Whedon, wyk. Robert Downey Jr, Chris Evans, Mark Ruffalo, Chris Hemsworth, Scarlett Johansson, Jeremy Renner, Tom Hiddleston, Clark Gregg, Cobie Smulders, Stellan Skarsgard, Samuel L. Jackson, Gwyneth Paltrow, Paul Bettany
**15.55** Agent - Gwiazdy
**17.00** Dorota inspiruje
**18.00** Kuchenne rewolucje - program kulinarno - rozrywkowy
**19.00** Fakty, Sport, Pogoda
**19.45** Uwaga! - program interwencyjny

**20.00** HIT **Miss agent** - komedia, USA 2000, reż. Donald Petrie, wyk. Sandra Bullock, Michael Caine, Benjamin Bratt, Candice Bergen, Ernie Hudson, William Shatner
**22.15** Okrucieństwo nie do przyjęcia - komedia, USA 2003, reż. Joel Coen, wyk. George Clooney, Catherine Zeta - Jones, Geoffrey Rush, Cedric the Entertainer, Edward Herrmann, Paul Adelstein, Richard Jenkins, Billy Bob Thornton
**0.20** Sherlock Holmes - film sensacyjny, USA, Wielka Brytania, Niemcy 2009, reż. Guy Ritchie, wyk. Robert Downey Jr, Jude Law, Rachel McAdams, Mark Strong, Eddie Marsan
**2.55** Uwaga! - program interwencyjny
**3.15** Moc Magii

## TVP SPORT

**5.30** Sportowy Wieczór - **6.05** Piłka nożna - Puchar Włoch - Finał. Lazio - Atalanta Bergamo **8.05** Hokej na lodzie - NHL 2018 - Finał Konferencji Wschodniej . 4 **10.15** Ring TVP Sport **11.15** Strongman - Liga mistrzów **12.20** Stan Futbolu **13.30** Piłka ręczna kobiet - Finał. SPR Pogoń Szczecin - Metraco Zagłębie Lubin **16.10** Hokej na lodzie - MŚ Elity. Kanada - Niemcy **18.30** Tenis ziemny - Turniej WTA Rzym - 1/2F 1 **20.10** Hokej na lodzie - MŚ Elity. Szwecja - Szwajcaria **22.35** Sportowy Wieczór - **23.00** Boks - World Boxing Super Series - 1 finału . Taylor - Baranczyk 2 - Glasgow **0.00** Boks - World Boxing Super Series - 1 finału . Inoue - Rodriguez 2 - Glasgow **1.05** Hokej na lodzie - MŚ Elity. skróty meczów dnia **2.00** Hokej na lodzie - NHL 2018 - Finał Konferencji Zachodniej 4 **5.00** Nieśmiertelni **5.25** Zakończenie dnia

## TTV

**10.45** Express **11.05** Expressowy Raport Turbo **11.15** Zagrożenie pod stopami **12.15** Usterka **13.45** Pierwszy raz za granicą... **14.30** Patent na kasę **15.05** Patent na kasę **15.45** Express **16.05** Gogglebox. Przed telewizorem **16.55** Ostre cięcie **17.45** Express **18.00** Druga twarz **19.00** Usterka **19.45** Express **20.00** Damy i wieśniaczki. Rosja **21.05** Dżentelmeni i wieśniacy **22.05** Piękne i odważne **22.50** Gogglebox. Przed telewizorem

## Sobota, 18.05

### TVN 7

**5.50** Ukryta prawda - program obyczajowy
**6.50** Mango - Telezakupy
**8.55** Big Brother
**11.55** Ukryta prawda - program obyczajowy
**14.00** Dziewczyny z drużyny IV - komedia, USA 2007, reż. Steve Rash, wyk. Ashley Benson, Cassie Scerbo, Noel Areizaga, Jennifer Tisdale
**15.55** Johnny English - komedia, Francja, Wielka Brytania, USA 2003, reż. Peter Howitt, wyk. Rowan Atkinson, Tasha de Vasconcelos, Ben Miller, Greg Wise, Douglas McFerran
**17.45** Władcy umysłów - melodramat, USA 2011, reż. George Nolfi, wyk. Matt Damon, Emily Blunt, Anthony Mackie, John Slattery, Michael Kelly
**20.00** Big Brother
**21.00** HIT **Seks w wielkim mieście II** - komedia, USA 2010, reż. Michael Patrick King, wyk. Sarah Jessica Parker, Kim Cattrall, Kristin Davis, Cynthia Nixon, David Eigenberg, Liza Minelli, Chris Noth
**23.55** Big Brother Nocą +
**0.30** Błękitna fala - film obyczajowy, USA, Niemcy 2002, reż. John Stockwell, wyk. Kate Bosworth, Matthew Davis, Michelle Rodriguez, Sanoe Lake, Mika Boorem
**2.50** Druga strona medalu - talk show
**3.20** Moc Magii

### TV PULS

**5.50** Czynne całą dobę - serial
**7.00** Taki jest świat
**7.50** Tajemnice medyczne - serial
**8.50** 13 Posterunek 2 - serial
**10.00** Lombard: życie pod zastaw - serial
**14.50** Rodzinny interes - serial
**17.40** Instrukcji nie załączono - komedia, Meksyk 2013, reż. Eugenio Derbez, wyk. Daniel Raymont, Eugenio Derbez, Jessica Lindsey, Loreto Peralta
**20.00** HIT **Protektor** - film akcji, USA 2012, reż. Boaz Yakin, wyk. Jason Statham, Catherine Chan, Robert John Burke, James Hong
**21.55** Momentum - thriller, RPA, USA 2015, reż. Stephen Campanelli, wyk. Colin Moss, James Purefoy, Morgan Freeman, Olga Kurylenko
**23.50** Co się zdarzyło w Las Vegas - komedia romantyczna, USA 2008, reż. Tom Vaughan, wyk. Ashton Kutcher, Cameron Diaz, Dennis Farina, Dennis Miller, Jason Sudeikis, Lake Bell, Rob Corddry, Treat Williams
**1.50** Taki jest świat
**2.30** Biesiada na cztery pory roku
**3.10** Biesiada na cztery pory roku
**4.00** Menu na miarę
**4.40** Z archiwum policji
**5.00** Dyżur
**5.25** Z archiwum policji

### TV TRWAM

**10.00** Informacje dnia **10.15** Święty na każdy dzień **10.25** Myśląc Ojczyzna **10.35** Polski Punkt Widzenia **11.00** Kropelka radości **12.00** Uroczystość rozpoczęcia peregrynacji Matki Bożej Częstochowskiej w Poznaniu **13.55** Przegląd Katolickiego Tygodnika "Niedziela" **14.00** Niebieska jabłoń **15.30** Wierzę w Boga **16.00** Informacje dnia **16.10** Próba wiary. Święty Jan Bosco **17.00** Z Parlamentu Europejskiego **17.30** Okiem kamery **18.00** Regina Coeli **18.05** Informacje dnia **18.15** Rozmowy niedokończone **19.25** Święty na każdy dzień **19.30** Katecheza ks. bp. Antoniego Długosza **19.45** Modlitwa z telefonicznym udziałem dzieci **20.00** Informacje dnia **20.20** Różaniec **20.50** Myśląc Ojczyzna **21.00** Apel Jasnogórski **21.20** Informacje dnia **21.40** Polski Punkt Widzenia **22.00** Krewniaki **23.50** 100 cudownych miejsc na świecie

## TVP KULTURA

**7.00** Teledyski **7.30** Informacje kulturalne **7.50** Zaśpiewajmy to jeszcze raz - Na zegarze **8.30** Przygody psa Cywila - serial **9.05** Przygody pana Michała - serial **9.40** Tygodnik Kulturalny **10.35** Sztuka Hiszpanii - Mistyczna północ - serial dok. **11.40** Ciemnego pokoju nie trzeba się bać - film kr.metr. **12.25** Corso - Marka Nowakowskiego - informator kulturalny **12.55** Lekcje pana Kuki - film obyczajowy **14.45** One. Kobiety kultury - Kinga Dębska - magazyn kulturalny **15.25** Towarzysze broni - dramat **17.25** Dranie w kinie - magazyn **18.10** Grace Jones, życiodajne światło - koncert **20.20** Bilet do kina - Mary Reilly - film fabularny **22.15** Placebo live in London - MTV Unplugged - koncert **23.30** Seans kultowy - Cena strachu - dramat **2.05** Performance - Interakcje 2018 **2.45** Wieczór kinomana - Dzikie historie - komediodramat

## TV6

**6.00** Top 10 lista przebojów **7.00** Detektyw Monk **7.55** Pan Peabody i Sherman Show **8.55** Dzielna Mysz **9.05** Harry i Hendersonowie - film familijny **11.35** Karzeł Długonos - film familijny **13.30** Columbo **15.35** Cud w Cokeville - dramat obyczajowy **17.30** Superbohaterowie - komedia fantasy **20.00** Galileo **21.00** CSI: Kryminalne zagadki Nowego Jorku **23.00** Wakacyjny seks, Francja, 2012 **0.40** Hawaje 5 - 0 **1.40** Włatcy móch

eprasa.pl be0b7e3712

## Niedziela, 19.05

### TVP 1

**5.15** **Klan (3491) -** telenowela
**5.40** **Klan (3492) -** telenowela
**6.05** **Słownik polsko@polski**
**6.35** **wojsko - polskie.pl (53) -** reportaż
**7.00** **Transmisja Mszy Świętej**
**8.00** **Tydzień**
**8.30** **Zakochaj się w Polsce -** magazyn
**9.05** **Ziarno - Jezus Superbohater**
**9.35** **Wokół mórz. Krawiec kapłanów**
**9.55** **Na skrzydłach orłów -** Film wojenny, USA, reż. John Ford, wyk. John Wayne, Dan Dailey, Maureen O'Hara
**11.55** **Między ziemią a niebem**
**12.00** **Regina Coeli**
**12.15** **Między ziemią a niebem**
**12.55** **Misja w Afryce - Centrum Młodzieżowe -** reportaż
**13.10** **Z pamięci - Anna Micińska**
**13.25** **BBC w Jedynce - Dynastie. Lwy**
**14.30** **Weterynarze z sercem**
**15.05** **Pensjonat nad rozlewiskiem (8) -** serial
**16.00** **The Wall. Wygraj marzenia - /62/ -** teleturniej
**17.00** **Teleexpress**
**17.20** **Pogoda**
**17.30** **Ojciec Mateusz -** serial
**18.30** **Jaka to melodia?**
**19.25** **Sport**
**19.30** **Wiadomości**
**20.05** **Pogoda**
**20.15** **Stulecie Winnych (12) -** serial
**21.15** **To był rok! -** /9/
**22.20** **Audycje Komitetów Wyborczych**
**22.45** **Zakochana Jedynka - Bez pamięci -** komedia, USA, reż. Mark Waters, wyk. Raoul Ganeey, Monica Potter, China Chow, Brendan Beiser, Shalom Harlow
HIT
**0.25** **Oszukana -** dramat obyczajowy, USA, reż. Clint Eastwood, wyk. Angelina Jolie, Jeffrey Donovan, Jason Butler Harner, John Malkovich
**2.50** **Jaka to melodia?**
**3.45** **Uratować Wenecję -** film dok.
**4.40** **Z pamięci - Karol Estreicher**
**4.45** **Zakończenie dnia**

### TVP 2

**5.10** **Słowo na niedzielę - Korona z głowy**
**5.20** **Barwy szczęścia (2065) -** serial
**5.55** **Barwy szczęścia (2066) -** serial
**6.25** **Barwy szczęścia (2067) -** serial
**7.00** **M jak miłość (1445) -** serial
**7.55** **Pytanie na śniadanie**
**11.15** **Rodzinne oglądanie - Nasze Galapagos. Część pierwsza. -** film dokumentalny
**12.15** **Gwiazdy w południe - O jeden most za daleko - część II -** dramat wojenny, USA, 1977, reż. Richard Attenborough, wyk. Dirk Bogarde, Gene Hackman, Michael Caine, Sean Connery
**14.00** **Familiada -** teleturniej
**14.35** **Koło fortuny (512) -** teleturniej
**15.15** **Szansa na sukces. Opole 2019 - Finał -** widowisko muzyczne
**17.15** **Zainwestuj w marzenia (10) -** serial
**17.20** **Audycje Komitetów Wyborczych**
**17.45** **Piłka nożna - Lotto Ekstraklasa. 37 kolejka**
**20.45** **Wyścig z czasem -** film science fiction, USA, reż. Andrew Niccol, wyk. Justin Timberlake, Amanda Seyfried, Cillian Murphy
HIT
**22.45** **Kino bez granic - Lion. Droga do domu. -** dramat, Australia, Wielka Brytania, USA, reż. Garth Davis, wyk. Dev Patel, Rooney Mara, Nicole Kidman, Sunny Pawar
**0.55** **Królewicz Olch -** dramat, Polska, reż. Kuba Czekaj, wyk. Agnieszka Podsiadlik, Stanisław Cywka, Sebastian Łach, Bernhard Schutz, Bogusława Jantos, Emilia Stachurska, James Fordham, Anna Podolak, Julitta Lasoń, Piotr Buksza
**2.45** **Wyścig z czasem -** film science fiction, USA, 2011, reż. Andrew Niccol, wyk. Justin Timberlake, Amanda Seyfried, Cillian Murphy, Vincent Kartheiser, Olivia Wilde
**4.35** **Zakończenie dnia**

### TVN 7

**5.50** **Ukryta prawda -** program obyczajowy
**6.50** **Mango - Telezakupy**
**8.55** **Big Brother**
**10.55** **Zakochani po uszy**
**12.55** **Interkosmos -** komedia, USA 1987, reż. Joe Dante, wyk. Dennis Quaid, Martin Short, Meg Ryan, Kevin McCarthy, Fiona Lewis
**15.30** **Lara Croft Tomb Raider: Kolebka życia -** film przygodowy, USA, Niemcy, Japonia, Wielka Brytania, Holandia 2003, reż. Jan De Bont, wyk. Angelina Jolie, Gerard Butler, Christopher Barrie, Noah Taylor, Djimon Hounsou, Til Schweiger
**17.55** **Johnny English Reaktywacja -** komedia, USA, Wielka Brytania, Francja 2011, reż. Oliver Parker, wyk. Rowan Atkinson, Gillian Anderson, Rosamund Pike, Daniel Kaluuya, Richard Schiff
**20.00** **Big Brother Arena**
**21.40** **Lucy -** film sensacyjny, Francja 2014, reż. Luc Besson, wyk. Scarlett Johansson, Morgan Freeman, Min - sik Choi, Amr Waked
HIT
**23.25** **Trzynasty wojownik -** film przygodowy, USA 1999, reż. John McTiernan, Michael Crichton, wyk. Antonio Banderas, Vladimir Kulich, Diane Venora, Omar Sharif
**1.40** **Druga strona medalu -** talk show
**2.40** **Moc Magii**

### TV PULS

**5.45** **Flash -** serial
**7.35** **Przygody Merlina -** serial
**8.35** **Jankes i Dama -** serial
**9.30** **Półtora gliniarza -** komedia, USA 1993, reż. Henry Winkler
**11.25** **Willow -** film familijny, USA 1988, reż. Ron Howard, wyk. Jean Marsh, Joanne Whalley, Patricia Hayes, Val Kilmer, Warwick Davis
**13.50** **Najpiękniejsze baśnie: Magiczne pióro -** film familijny, 2018
**15.55** **Garbi - Super bryka -** film familijny, USA 2005, reż. Angela Robinson, wyk. Lindsay Lohan, Michael Keaton, Matt Dillon, Breckin Meyer
**18.00** **Dirty Dancing -** melodramat, USA 1987, reż. Emile Ardolino, wyk. Cynthia Rhodes, Jennifer Grey, Jerry Orbach, Patrick Swayze
**20.00** **Za szybcy, za wściekli -** film akcji, USA 2003, reż. John Singleton, wyk. Eva Mendes, Ludacris, Paul Walker, Tyrese Gibson
HIT
**22.10** **Trefny wóz -** film akcji, USA 2013, reż. Mukunda Dewil, wyk. Naima McLean, Paul Walker, Villiers de
**23.55** **Operacja Delta Force 3 -** film akcji, USA 1998, reż. Mark Roper, wyk. Bryan Genesse, Danny Keogh, Darcy La Pier, Gavin Hood
**1.45** **Skorpion -** serial
**2.40** **Taki jest świat**
**3.20** **Menu na miarę**
**4.45** **Z archiwum policji**

### POLSAT

**6.00** **Nowy dzień z Polsat News**
**8.45** **Jeźdźcy smoków na końcu świata**
**9.15** **Przygody Kota w butach**
**9.45** **Sindbad: Legenda siedmiu mórz -** film anim.
**11.40** **Dobra wróżka 2 -** film familijny, USA, 2012, reż. Alex Zamm, wyk. Larry The Cable Guy, David Mackey
**13.40** **Madagaskar 3 -** film anim.
**15.40** **Twoja Twarz Brzmi Znajomo**
**17.35** **Nasz nowy dom**
**18.40** **Domowe rozgrywki**
**18.50** **Wydarzenia, Sport, Pogoda**
**19.30** **Państwo w Państwie**
**20.00** **W rytmie serca**
**21.05** **XIII Płocka Noc Kabaretowa 2019**

**0.00** **Mecz ostatniej szansy -** komedia, Wielka Brytania, USA, 2001, reż. Barry Skolnick, wyk. Vinnie Jones, David Kelly, David Hemmings
HIT
- Vinnie Jones wciela się w byłą gwiazdę futbolu Danny'ego Meehana, który do niedawna miał wszystko. pieniądze, sławę, szybkie samochody i piękną dziewczynę. Teraz jest bankrutem, a na dodatek trafia do więzienia. Zawsze jednak może być tylko gorzej. Szef więziennej służby okazuje się maniakiem futbolu, marzącym o wielkim meczu. strażnicy kontra skazańcy. Danny otrzymuje zadanie zorganizowania i trenowania drużyny więźniów.
**2.10** **Transformers: Wiek zagłady -** film sci - fi, USA, Chiny, 2014, reż. Michael Bay, wyk. Mark Wahlberg, Stanley Tucci, Kelsey Grammer, Nicola Peltz

### TVN

**5.20** **Uwaga! -** program interwencyjny
**5.45** **Mango - Telezakupy**
**8.00** **Dzień Dobry TVN -** magazyn
**11.00** **Efekt Domina**
**11.30** **Co za tydzień -** magazyn
**12.05** **Diagnoza -** serial
**13.05** **Sexy kuchnia Magdy Gessler**
**13.40** **Mimzy: Mapa czasu -** film przygodowy, USA 2007, reż. Robert Shaye, wyk. Chris O'Neill, Rhiannon Leigh Wrynn, Joely Richardson, Timothy Hutton, Rainn Wilson, Michael Clarke Duncan
**15.40** **Złoty kompas -** film przygodowy, USA, Wielka Brytania 2007, reż. Chris Weitz, wyk. Nicole Kidman, Daniel Craig, Dakota Blue Richards, Ben Walker, Freddie Highmore, Ian McKellen, Eva Green, Tom Courtenay, Sam Elliott, Christopher Lee, Kristin Scott Thomas
**18.00** **Big Brother Tydzień**
**19.00** **Fakty, Sport, Pogoda**
**19.45** **Uwaga! -** program interwencyjny

**20.00** **Sherlock Holmes -** film sensacyjny, USA, Wielka Brytania, Niemcy 2009, reż. Guy Ritchie, wyk. Robert Downey Jr, Jude Law, Rachel McAdams, Mark Strong, Eddie Marsan
HIT
**22.45** **Kilerów 2 - óch -** komedia, Polska 1999, reż. Juliusz Machulski, wyk. Cezary Pazura, Małgorzata Kożuchowska, Janusz Rewiński, Jan Englert, Jerzy Stuhr, Katarzyna Figura, Jolanta Fraszyńska
**1.05** **Big Brother Tydzień**
**2.05** **Uwaga! -** program interwencyjny
**2.30** **Moc Magii**

### TV TRWAM

**9.30** Msza Święta **10.35** Przegląd Katolickiego Tygodnika "Niedziela" **10.40** Cuda Jezusa - Opętany z Kafarnaum **11.35** Królewna Śnieżka **12.00** Ustanowienie Sanktuarium św. Rity w Nowym Sączu **14.00** Listy do Eleny **15.45** Jerash - starożytne miasto Jordanii **16.00** Informacje dnia **16.10** Koncert życzeń **17.00** Tam, gdzie Bóg płacze **17.30** Okiem kamery **18.00** Regina Coeli **18.05** Informacje dnia **18.15** Rozmowy niedokończone **19.25** Święty na każdy dzień **19.30** Moja katolicka rodzina - Św. Maksymilian Kolbe - ewangelizacja i męczeństwo **20.00** Informacje dnia **20.20** Różaniec **20.50** Myśląc Ojczyzna **21.00** Apel Jasnogórski **21.20** Informacje dnia **21.40** Retrospekcja **21.45** Próba wiary. Ojciec Pio **22.40** Tydzień z Ziemi Świętej **23.00** Jak my to widzimy - z daleka widać lepiej **23.30** Tam, gdzie Bóg płacze

### SUPER POLSAT

**6.00** Flesz Integracja **6.05** Pierwsza klasa - short **6.25** Wydarzenia **7.00** Przygody Kota w butach **8.40** Vicky: wielki mały wiking - film familijny **10.25** SuperLudzie **11.00** Australijska przygoda - film przygodowy **12.55** Godzina pąsowej róży - film familijny **14.45** Sport w Super Polsacie **17.05** Świat według Kiepskich **18.05** Jak rozpętałem II wojnę światową cz. 1 - Ucieczka - komedia wojenna, Polska, 1970, reż. Tadeusz Chmielewski, wyk. Wirgiliusz Gryń, Marian Kociniak, Zdzisław Kuźniar, Emil Karewicz **20.00** Uczeń czarnoksiężnika - film przygodowy, USA, 2010, reż. Jon Turteltaub, wyk. Nicolas Cage, Jay Baruchel, Alfred Molina, Teresa Palmer **22.15** Ślad **23.15** Lepiej późno niż wcale **0.15** Polacy za granicą **1.15** Disco Attack 2017 **4.30** Malanowski i Partnerzy **5.00** Kabaretowa Ekstraklasa **5.30** Wystarczy chcieć

### TVP SPORT

**5.30** Sportowy Wieczór - **5.55** Lekkoatletyka - IAAF MŚ sztafet, Jokohama **7.35** Piłka ręczna kobiet - Finał. SPR Pogoń Szczecin - Metraco Zagłębie Lubin **9.25** Boks - World Boxing Super Series **11.30** Tenis ziemny - Turniej WTA Rzym - 1/2F 2 **13.00** Tenis ziemny - Turniej WTA Rzym - Finał **15.20** Strongman - Liga mistrzów **16.20** Oko w oko z .... **17.05** Piłka nożna - Lotto Ekstraklasa. 37 kolejka **17.50** Piłka nożna - Lotto Ekstraklasa. 37 kolejka **18.50** Piłka nożna - Lotto Ekstraklasa. 37 kolejka **19.00** Piłka nożna - Lotto Ekstraklasa. 37 kolejka **20.00** Piłka nożna - Lotto Ekstraklasa. 37 kolejka **21.35** Sportowy Wieczór - **22.10** Hokej na lodzie - MŚ Elity. Szwajcaria - Rosja **23.55** Piłka nożna - Lotto Ekstraklasa. 37 kolejka **2.05** Hokej na lodzie - NHL 2018 - Finał Konferencji Wschodniej . 5 **4.25** Tenis ziemny - Turniej WTA Rzym - Finał

### TVP KULTURA

**7.00** Teledyski **7.35** Którędy po sztukę - Stanisław Dróżdż **7.45** Dranie w kinie - magazyn **8.30** Angielskie śniadanie - Wszystkie stworzenia duże i małe - serial **9.40** Od ucha do ucha - Niezapomniany Leonard Bernstein **10.45** Od ucha do ucha - Lokomotywa **10.50** Od ucha do ucha - Malowane wakacje **10.55** Cztery łapy - teledysk **11.00** Czerwone i czarne - film anim. **11.10** Trzeci punkt widzenia **11.45** Ranczo Wilkowyje - komedia **13.25** Chuligan Literacki **14.00** Hamlet **17.15** Niedziela 2... rolami Bogumiła Kobieli **18.10** Przekładaniec - komedia **18.50** Kobiela na plaży - film TVP **19.35** To jest twój nowy syn - film obyczajowy **20.20** Jeziorak - film sensacyjny **22.05** Bartosz Weber & VTR - A Collection of Tunes to Dance To **22.40** Trzeci punkt widzenia **23.20**15 stron świata - film dok. **0.50** Bilet do kina - Mary Reilly - film fabularny

### Stopklatka

**6.00** Wygrać, przegrać albo polec **6.25** Scena Śmiechu **7.30** Komisarz Rex - serial **10.25** Klara i wszystko jasne - serial **11.25** Przygody Merlina - serial **13.25** Quigley na Antypodach - dramat **15.50** Moja dziewczyna 2 - komedia familijna **17.50** Ulubieńcy Ameryki - komedia romantyczna **20.00** Nieustraszeni bracia Grimm - film fantasy **22.30** Szkoła stewardes - film obyczajowy **0.05** Wojna polsko - ruska - dramat **2.25** MiłośćKropka.pl

### TTV

**11.00** Druga twarz **12.00** Królowe życia - serial **12.45** Królowe życia. Po godzinach **12.55** Damy i wieśniaczki. PL **14.00** Vlogbox. W necie **14.40** Gogglebox. Przed telewizorem **15.45** Express **16.05** Dżentelmeni i wieśniacy **17.05** Patent na kasę **17.45** Express **18.05** Usterka **19.35** Królowe życia. Po godzinach **19.45** Express **20.00** Defacto **21.00** Zamiana żon **22.00** Druga twarz **23.00** Vlogbox. W necie **23.40** Damy i wieśniaczki

### TV6

**6.00** Top 10 lista przebojów **7.00** Sekrety sąsiadów **7.30** Detektywi w akcji **8.30** Galileo **10.35** Superbohaterowie - komedia fantasy **13.00** Gwiazdy Kabaretu **14.00** Nokaut **15.00** Policjantki i Policjanci **18.00** Columbo **20.00** Galileo **21.00** CSI: Kryminalne zagadki Nowego Jorku **22.55** Rob Roy - film przygodowy, USA, 1995, reż. Michael Caton - Jones, wyk. Liam Neeson, Jessica Lange, John Hurt, Tim Roth **1.40** Hawaje 5 - 0

## Poniedziałek, 20.05

### TVP 1

**5.05** **Jeden z dziesięciu -** teleturniej
**5.40** **Jaka to melodia?**
**6.15** **Wieczna miłość s.II (175) -** serial
**7.05** **Elif s.III (486) -** serial
**8.00** **Wiadomości, Pogoda**
**8.15** **Kwadrans polityczny**
**8.40** **Blondynka (79) - Wesele na raty -** serial
**9.40** **Komisarz Alex s.XI (131) - Braterstwo krwi -** serial
**10.35** **Ojciec Mateusz s.VII (95) - Ikona -** serial
**11.30** **Korona królów - taka historia... (35) -** telenowela
**12.00** **Wiadomości**
**12.15** **Agrobiznes**
**12.45** **Czołówka BBC w Jedynce**
**12.45** **BBC w Jedynce - Dynastie. Lwy**
**13.40** **Tyłówka BBC w Jedynce**
**13.50** **Kulisy To był rok!**
**14.00** **Elif s.III (487) -** serial
**15.00** **Wiadomości, Pogoda**
**15.15** **Alarm! -** magazyn
**15.35** **Okrasa łamie przepisy**
**16.05** **Wieczna miłość s.II (176) -** serial
**17.00** **Teleexpress, Pogoda**
**17.25** **Jaka to melodia?**
**18.00** **Klan (3493) -** telenowela
**18.30** **Korona królów (225) -** telenowela
**18.55** **Jeden z dziesięciu -** teleturniej
**19.30** **Wiadomości, Sport, Pogoda**
**20.10** **Alarm! -** magazyn
**20.30** **Leśniczówka (121) -** seria
**21.00** **Teatr Telewizji - Dołęga - Mostowicz. Kiedy zamykam oczy -** spektakl teatralny
**22.25** **Audycje Komitetów Wyborczych**
**23.00** **Ekstradycja 2 (2) -** serial
**0.05** **Kiedy Harry poznał Meghan - ślub jakiego nie było -** film dok.
**1.10** **Bez pamięci -** komedia, USA, reż. Mark Waters, wyk. Raoul Ganeey, Monica Potter, China Chow, Brendan Beiser, Shalom Harlow
HIT
**2.45** **Plastik jest wszędzie -** film dok.
**3.50** **Moje leczenie wodą -** film dok.
**4.30** **Bogusław Kamola - Każdy Ma Swojego Anioła Stróża**

### TVP 2

**5.10** **Koło fortuny (326) -** teleturniej
**5.45** **O mnie się nie martw - s. X (11) -** serial
**6.40** **Coś dla Ciebie -** magazyn
**7.05** **Na sygnale (61) - Trudny pacjent -** serial
**7.35** **Ogrodowi -** magazyn
**7.55** **Pytanie na śniadanie**
**11.00** **Panorama**
**11.05** **Pogoda**
**11.10** **Pytanie na śniadanie Extra**
**11.25** **Rodzinka.pl s.VIII (175) - Zarządzanie kryzysowe -** serial
**11.55** **Barwy szczęścia (2067) -** serial
**12.30** **Koło fortuny (327) -** teleturniej
**13.15** **Miłosne potyczki (84) -** serial
**14.10** **O mnie się nie martw - s. X (11) -** serial
**15.05** **Doktor z alpejskiej wioski - nowy rozdział (96) -** serial
**15.50** **Zainwestuj w marzenia (11) -** serial
**16.00** **Koło fortuny (513) -** teleturniej
**16.35** **Familiada s.I (2169) -** teleturniej
**17.10** **Więzień miłości (60), Turcja**
**18.00** **Panorama**
**18.20** **Pogoda**
**18.25** **Sport Telegram**
**18.35** **Audycje Komitetów Wyborczych**
**19.05** **Rodzinka.pl s.III (74) - Wolna chata -** serial
**19.35** **Barwy szczęścia (2067) -** serial
**20.10** **Barwy szczęścia (2068) -** serial
**20.40** **Kulisy serialu**
**20.55** **M jak miłość (1446) -** serial
**21.45** **Kulisy serialu**
**21.55** **Za marzenia s. II (11) -** serial
**22.50** **Zainwestuj w marzenia (11) -** serial
**23.00** **Trzynaście lat (2) -** serial
**0.05** **Fałszerze. Powrót sfory (7) -** serial
**1.00** **Lion. Droga do domu. -** dramat, Australia, Wielka Brytania, USA, reż. Garth Davis, wyk. Dev Patel, Rooney Mara, Nicole Kidman, Sunny Pawar
**3.05** **Ucieczka Ulzany -** western, USA
**4.50** **Zakończenie programu**

### TVN 7

**5.00** **Prawo Agaty -** serial
**6.00** **Ukryta prawda -** program obyczajowy
**7.00** **Sąd rodzinny -** program sądowy
**7.55** **Szpital -** program obyczajowy
**8.50** **Big Brother Tydzień**
**9.50** **Big Brother Pobudka**
**9.55** **Przyjaciele -** serial
**10.35** **Mango Telezakupy**
**12.10** **19 + -** serial
**13.15** **Ukryta prawda -** program obyczajowy
**14.15** **Big Brother Popołudnie**
**14.20** **Sąd rodzinny -** program sądowy
**15.20** **Sędzia Anna Maria Wesołowska**
**16.20** **Szpital -** program obyczajowy
**17.20** **Big Brother Podwieczorek**
**17.25** **Prawo Agaty -** serial
**18.25** **Ugotowani -** program kulinarno - rozrywkowy
**19.30** **Zakochani po uszy**
**20.00** **Big Brother**
**21.00** **Listy do M. -** komedia, Polska 2011, reż. Mitja Okorn, wyk. Maciej Stuhr, Roma Gąsiorowska, Tomasz Karolak, Agnieszka Dygant, Piotr Adamczyk, Wojciech Malajkat, Paweł Małaszyński, Katarzyna Zielińska
HIT
**23.25** **Big Brother Nocą**
**0.00** **Noc oczyszczenia -** film sensacyjny, USA 2013, reż. James DeMonaco, wyk. Ethan Hawke, Lena Headey, Max Burkholder
**1.45** **Druga strona medalu -** talk show

### TV PULS

**6.00** **Słodka miłość -** telenowela
**7.00** **Zbuntowany anioł -** telenowela
**8.00** **Lombard: życie pod zastaw -** serial
**9.00** **Rodzinny interes -** serial
**10.00** **Zaklinaczka duchów -** serial
**11.00** **Kobra - oddział specjalny -** serial
**13.00** **Agenci NCIS: Los Angeles -** serial
**15.00** **Lombard: życie pod zastaw -** serial
**16.00** **Rodzinny interes -** serial
**18.00** **Lombard: życie pod zastaw -** serial
**20.00** **Street Fighter: Legenda Chun - Li -** film akcji, Indie, Japonia, Kanada, USA 2009, reż. Andrzej Bartkowiak, wyk. Chris Klein, Kristin Kreuk, Michael Clarke Duncan, Moon Bloodgood, Neal McDonough, Robin Ho, Robin Shou, Taboo
HIT
**21.55** **Niepokonany 3: Odkupienie -** film kryminalny, USA 2010, reż. Isaac Florentine, wyk. Scott Adkins, Mykel Jenkins, Marko Zaror, Mark Ivanir, Hristo Shopov, Michael Baral
**23.50** **Król Skorpion 4: Utracony tron -** film przygodowy, USA 2014, reż. Michael Weiss, wyk. Barry Bostwick, Ellen Hollman, Rutger Hauer, Victor Webster
**2.00** **Taki jest świat**
**2.55** **Rodzinny interes -** serial
**3.45** **Na jedwabnym szlaku**
**5.00** **Dyżur**

### POLSAT

**6.00** **Nowy dzień z Polsat News**
**9.00** **Malanowski i Partnerzy**
**10.00** **Dzień, który zmienił moje życie**
**11.00** **Dlaczego ja?**
**12.00** **Gliniarze**
**13.00** **Trudne sprawy**
**14.00** **Pierwsza miłość**
**14.45** **Dlaczego ja?**
**15.50** **Wydarzenia, Pogoda**
**16.15** **Interwencja**
**16.30** **Na ratunek 112**
**17.00** **Gliniarze**
**18.00** **Pierwsza miłość**
**18.50** **Wydarzenia, Sport, Pogoda**
**19.30** **Świat według Kiepskich**

**20.10** **Transformers: Wiek zagłady -** film sci - fi, USA, Chiny, 2014, reż. Michael Bay, wyk. Mark Wahlberg, Stanley Tucci, Kelsey Grammer, Nicola Peltz
HIT
- Po ostatnim starciu Autobotów i Deceptikonów, bitwie która ocaliła świat, miasto pozostało w ruinie, a ludzie usiłują stanąć na nogi. Jest jednak grupa, która chce przejąć kontrolę nad biegiem historii. Z pomocą ludzi, Optimus Prime oraz Autoboty powstają i z pomocą ludzi, a zwłaszcza Cade'a Yeagera, stają przed najbardziej przerażającym jak dotąd wyzwaniem. Starcie dobra ze złem prowadzi do kulminacyjnej bitwy.
**23.40** **Ślad -** serial
**0.50** **Jack Ryan: Teoria chaosu -** thriller sensacyjny, USA, 2014, reż. Kenneth Branagh, wyk. Chris Pine, Kevin Costner, Keira Knightley
**3.05** **Tajemnice losu**

### TVN

**5.50** **Uwaga! -** program interwencyjny
**6.20** **Mango - Telezakupy**
**7.25** **Nowa Maja w ogrodzie**
**7.55** **Akademia ogrodnika**
**8.00** **Dzień Dobry TVN -** magazyn
**11.00** **Ukryta prawda -** program obyczajowy
**12.00** **Szpital -** program obyczajowy
**13.00** **Szkoła -** serial
**14.00** **19 + -** serial
**14.30** **Kuchenne rewolucje -** program kulinarno - rozrywkowy
**15.30** **Szkoła -** serial
**16.30** **19 + -** serial
**17.00** **Szpital -** program obyczajowy
**18.00** **Ukryta prawda -** program obyczajowy
**19.00** **Fakty, Sport, Pogoda**
**19.50** **Uwaga! -** program interwencyjny
**20.10** **Doradca smaku**
**20.15** **Na Wspólnej -** serial
**20.55** **Milionerzy**
**21.30** **Projekt Lady**

**22.30** **Na własną rękę -** film sensacyjny, USA 2002, reż. Andrew Davis, wyk. Arnold Schwarzenegger, Francesca Neri, Elias Koteas, Cliff Curtis, John Leguizamo, John Turturro
HIT
**0.50** **Co za tydzień -** magazyn
**1.20** **Kuchenne rewolucje -** program kulinarno - rozrywkowy
**2.20** **Uwaga! -** program interwencyjny
**2.40** **Moc Magii**

### TV TRWAM

**11.25** Myśląc Ojczyzna **11.35** Grunt to droga. Camino to Braterstwo **11.45** 100 cudownych miejsc na świecie **11.55** Święty na każdy dzień **12.00** Regina Coeli **12.03** Informacje dnia **12.20** Prawdziwie spadła z nieba **13.20** Koncert życzeń **14.10** Paweł VI - papież czasów burzy **15.50** Ma się rozumieć **16.00** Informacje dnia **16.10** Sanktuaria polskie **16.30** Zew natury **16.55** Świadkowie **17.20** 100 cudownych miejsc na świecie **17.30** Spotkanie Rodziny Radia Maryja **19.30** Jay Jay Odrzutowiec **19.45** Modlitwa z telefonicznym udziałem dzieci **20.00** Informacje dnia **20.20** Różaniec **20.50** Myśląc Ojczyzna **21.00** Apel Jasnogórski **21.20** Informacje dnia **21.40** Polski Punkt Widzenia **22.00** Stan bezpieczeństwa państwa **22.10** Mojżesz - 10 przykazań **23.00** Śladami apostoła Pawła **23.50** 100 cudownych miejsc na świecie

### TVP SPORT

**5.30** Sportowy Wieczór - **6.05** Boks - World Boxing Super Series **8.05** Piłka nożna - II liga. 34 kolejka. **9.05** Piłka nożna - II liga. 34 kolejka. **10.10** Piłka nożna - Puchar Włoch - Finał. Lazio Rzym - Atalanta Bergamo **12.15** Oko w oko **12.45** Lekkoatletyka - IAAF MŚ sztafet, Jokohama **14.30** Tenis ziemny - Turniej WTA Rzym - Finał **15.30** Piłka nożna - Puchar Włoch - Finał. Lazio Rzym - Atalanta Bergamo **17.45** PN - Puchar Włoch **18.20** Piłka nożna - Lotto Ekstraklasa. 37 kolejka **20.30** 4 - 4 - 2 **21.30** Sportowy Wieczór - **22.00** Gol Ekstra **23.35** Gol - magazyn piłkarski **0.15** Hokej na lodzie - MŚ Elity. Kanada - Dania **0.50** Hokej na lodzie - MŚ Elity. Kanada - Dania **1.20** Hokej na lodzie - MŚ Elity. Kanada - Dania **2.00** Hokej na lodzie - NHL 2018 - Finał Konferencji Zachodniej 5 **3.05** Hokej na lodzie - NHL 2018 - Finał Konferencji Zachodniej

### TVP KULTURA

**7.00** Teledyski **8.00** Studio Kultura - Rozmowy **8.20** Stracona noc - film TVP **9.15** Zakochany anioł - komedia romantyczna **11.00** Zaklęty Dwór - serial **12.15** Hrabina Cosel - serial **13.10** Studio Kultura - Rozmowy **13.30** Niezapomniany Leonard Bernstein - Spotkania z muzyką **14.25** Film fabularny **14.55** Dziennik pisany pod wulkanem - film dok. **16.10** Mój Nikifor - dramat **18.00** Legendy polskiego teatru - Teatr jest w nas - młodzi zdolni 69 - film dok. **19.05** Teledyski **19.30** Którędy po sztukę - Sanja Iveković - magazyn **19.40** Videofan - Portrety. Aneta Grzeszykowska **20.00** Informacje kulturalne **20.20** Karbala - dramat wojenny **22.25** Artyści - serial **23.15** Antyfonie - film dok. **23.50** Żelazna klasyka - Intruz - dramat **1.30** Informacje kulturalne **1.50** Korespondent - dramat **3.25** Taśmy Kultury - Szkoła ignorancji

### Stopklatka

**8.00** Zagadki kryminalne panny Fisher - serial **10.25** Sekrety luksusowych hoteli - serial **11.20** Rejsy w luksusie - serial **12.20** Allo, Allo - serial **14.15** Katastrofy w przestworzach - serial **16.10** Lombard Chicago: wszystko pod zastaw - serial **16.35** Wojny kontenerowe - serial **17.00** Scena Śmiechu **18.00** Komisarz Rex - serial **19.00** Przygody Merlina - serial **20.00** Nieśmiertelny IV: Ostatnia rozgrywka - film fantasy **22.05** Biuro ludzkości - film sci - fi

### TTV

**10.45** Express **11.05** Sędzia Anna Maria Wesołowska **12.05** Sąd rodzinny **13.00** Piękne i odważne **13.45** Damy i wieśniaczki. Rosja **14.55** Królowe życia **15.45** Express **16.05** Uwaga! **16.30** Defacto **17.00** Gogglebox. Przed telewizorem **17.45** Express **18.05** Defacto **18.15** Usterka **19.00** Ukryta prawda **20.00** Orzeł czy Reszka **20.55** Pierwszy raz za granicą... **21.45** Express **22.00** Gogglebox. Przed telewizorem **23.45** Defacto

### TV6

**6.00** Top 10 lista przebojów **7.00** Strażnik Teksasu **8.00** Medicopter 117 **9.00** Policjantki i Policjanci **10.00** Galileo **11.00** V.I.P. **12.00** Miodowe lata **13.40** Sekrety sąsiadów **14.15** MacGyver **15.15** Diagnoza morderstwo **16.15** Drużyna A **17.15** Paulina **18.15** Miodowe lata **20.00** Galileo **21.00** CSI: Kryminalne zagadki Miami **22.55** Sprawiedliwi - Wydział Kryminalny **23.55** Champion - dramat sensacyjny **1.50** Benny Hill **2.30** SuperLudzie Extra

eprasa.pl be0b7e3712

Dzieci bite, kiedy dorastają, stają się okrutne i złe dla rodziców, odbijają sobie na nich upokorzenia, strach i ból. Są ludźmi mało wrażliwymi na ludzką niedolę

# Nie bijcie pięścią między plecy

HISTORIA

**– Według mnie dziecka nie można dobrze wychować bez rózgi. Nie pokropisz, nie wyrośnie – tłumaczyła autorom „Poradnika Gospodyni Wiejskiej" (tę poczytną publikację wydano w 1956 r.) jedna z kobiet na wiejskim zebraniu. – Teraz dzieci są gorsze niż dawnej. Dawniej bały się rodziców i chętniej słuchały. Więc jak, bić czy nie bić? – dopytywała się inna gospodyni.**

Rodzinna przemoc. Ilustracja z 1845 roku.

Było to zagadnienie, które nurtowało niektórych rodziców. W naszym kraju ludzie nadal żyli jednak w atmosferze przemocy, tak wychowywano także dzieci. Pasy i rózgi do bicia niegrzecznych, swawolnych pociech wisiały w domach w specjalnych, widocznych miejscach. Nauczyciele mieli natomiast w swoim „arsenale" linijki, którymi bito (najczęściej po rękach) co bardziej krnąbrnych uczniów. Przemoc psychiczna wobec dzieci także była na porządku dziennym. Coś się jednak na szczęście zmieniało...

## Syn jest własnością ojca

„Jak nie ma karania, nie ma posłuchania", „Błogosławione matki, co karzą za zło swe dziatki", „Kogo rodzice rózgą nie karzą, tego kat mieczem ukarze", „Dziecka bicie, łatwi życie" – głosiły staropolskie powiedzonka. Nic dziwnego, że jeszcze na początku XIX wieku kary fizyczne wobec dzieci były normą, a chłosta – jednym z fundamentów wychowania. Uważano wówczas, że jeden bity dzieciak wart jest tyle co dziesięciu niebitych. Jak to wyglądało w praktyce? Za przeróżne przewinienia ojcowie karali chłopców rózgami lub pasami, po czym kazali całować im opiekuńczą, ojcowską rękę. Miało to głębokie, wielowiekowe uzasadnienie. „Syn jest zupełną własnością ojca. Gań i karz syna kiedy zły, żeby stał się lepszym. Gań go i karz, kiedy dobry, dlatego, aby się nie zepsuł" – mawiał **Apolinary Morawski**, ojciec **Stanisława Morawskiego** herbu Dąbrowa, lekarza i pamiętnikarza (żył w latach 1802-1853).

Dziewczynki biły i karały natomiast ich matki. Jak czytamy we wspomnieniach, dzięki temu powinny one pamiętać, iż... miały rodzicielki oraz żeby sobie „na bicie od obcych nie zasłużyły". Czasami dorośli zapędzali się w przemocy. Jeszcze w 1814 r. przestrzegał ich przed tym w swoich pismach **Ignacy Fijałkowski**, profesor Królewskiego Uniwersytetu Warszawskiego.

„Straszenie dzieci (diabłem, piekłem, upiorami, zmarłymi itd."), żeby spały lub dla żartu, bardzo nie do rzeczy, bo nie raz konwulsyie, a nawet wielką chorobę za sobą pociągało (...)" – pisał. „Przestrzegaycie także, abyście gniewem niewczesnym uniesieni zbyt surowo dzieci waszych nie karali, osobliwie też pięścią między plecy, w piersi, w głowę, w twarz lub narzędziami takiemi nie bili, któremi dzieci łatwo skaleczyć (można), a czasem na zawsze zdrowie odebrać lub przedwczesną śmierć zadać". A dalej przekonywał czytelników: „Pomniycie, że to (czyli zabójstwo dziecka!) jest przeciwne zasadom religii, że jest występkiem w obliczu prawa. Jeżeli dziecię innym sposobem karać nie umiecie lub nie chcecie, a kary przecież potrzebuje, rózga będzie dostateczna".

Dziecięce przewinienia były bardzo różne. Jak zauważyła **Aneta Bołdyrew** w swojej pracy pt. „Kara i strach w wychowywaniu dzieci w polskich rodzinach XIX w." mogło to być np.: ssanie palca (pomimo wcześniejszych pouczeń), nieuwaga, grymaszenie w jedzeniu, kłamstwa. Karano też za niechęć do nauki czy pokazywanie języka. Od „domowego terroru" zaczęto powoli odchodzić w drugiej połowie XIX w. Zauważano wówczas, iż brutalnie karane dzieci mają skłonności do agresji. Nie wszyscy chyba tak myśleli...

Ilustracja z 1888 roku. Bez „światłych umysłów" nie dało się zwyciężyć przemocy domowej.

Zabawa chłopców z Siemnic w powiecie tomaszowskim. Zdjęcie pochodzi ze zbiorów Muzeum Zamojskiego w Zamościu. Zostało wykonane przez Feliksa Łukowskiego.

## Dzieci, które słuchają czarta

„Uparty, nieposłuszny dzieciak jest wręcz wstrętny, jak prawie szatan, którego słucha" – czytamy w jednym z kazań ks. **Józefa Koterbskiego** (publikowano je w 1902 i 1932 roku). „Jeżeli bowiem złe dziecko nie chce słuchać rodziców, lekceważy sobie starszych i przełożonych, to tem samem jest nieposłuszne Panu Bogu, którego mu rodzice i przełożeni zastępują na ziemi. A gdy P. Boga nie słucha, to za czyim głosem idzie, jak nie za namową czarta? Złe dziecko tedy słucha szatana".

Duchowny przekonywał, że takim nieposłusznym dzieckiem wszyscy się brzydzą i ze wstrętem się od niego odwracają. Ratunkiem było dla niego odpowiednie wychowanie. Środki, o których wspomina ks. Koterbski, dzisiaj mogą nas niepokoić. „A ile to złe dziecko nieraz się nacierpi przez to, że je rodzice zbiją lub jeść nie dadzą za karę. Ale nie trzeba czekać, aż dzieci nieposłuszne ludzie ukarzą (...)" – tłumaczył duchowny. „Marne jest zresztą życie dziecka nieposłusznego, bo mu Pan Bóg zazwyczaj nie błogosławi. Bo Pan Jezus nie chce znać i wypiera się dzieci, które słuchają czarta (...). Przekleństwo Boże bowiem wisi nad takim dzieckiem".

Takie krnąbrne dzieci nawet po śmierci czekał według duchownego zły los. „Każdy z was wie, że kto źle żyje na świecie, tego czeka straszne piekło po śmierci" – tłumaczył dalej ks. Józef Koterbski. „Zresztą kogo złe dziecko słuchało za życia, tego też będzie słuchało po śmierci. Szatanowi służyło, do szatana też pójdzie (a co z boskim miłosierdziem? – przyp. red.). Wykazałem wam tedy, kochane dzieci, jak szkaradne jest dziecko nieposłuszne".

Trudno było być jednak grzecznym w brutalnym świecie. W pierwszej połowie XX w. przez nasz kraj przetoczyła się I wojna światowa, wojna polsko-sowiecka i II wojna światowa. Także dzieci musiały oglądać wojenne okropieństwa lub stawały się ich ofiarami (pisaliśmy o tym wielokrotnie). Przemoc była na porządku dziennym, stawała się normą. Odzwierciedlały to m.in. dziecięce zabawy. Także te w czasach pokoju.

„W ogóle dosyć... swoiste były zabawy mieszkańców tych stron (na Kujawach – przyp. red.). Począwszy od najmłodszych latorośli i tak pnąc się w górę" – pisał **Edward Stachura** w książce pt. „Cała jaskrawość" (z 1969 r.). „Wczoraj na przykład na tym małym placyku, tych dwóch po pięć, sześć lat, co bawili się zdezelowanym fotelem na kółkach wujka-paralityka. Ten zwłaszcza, który siedział na fotelu i udawał epileptyczne drgawki i skurcze bezbłędnie podpatrzone u jakiegoś nieszczęśnika (...). Albo na przykład kiedy wracaliśmy znad rzeki (...), tamci trochę starsi, po osiem dziewięć lat, bawiący się w egzekucję, ten w rozkroku z drewnianą pepeszą: ta, ta, ta, ta, ta. I tamci osuwający się po murze: ratunku litości, darujcie nam życie. A potem do nas strzelanie".

Zabawa w wojnę była jednym z żelaznych punktów podwórkowych spotkań dzieci, także na Zamojszczyźnie (np. po obejrzeniu popularnego filmu pt. „Czterej pancerni i pies" czy innych, wojennych produkcji emitowanych w TV).

## Obróćcie ich ku dobremu

Potrzebne były fundamentalne zmiany w sposobie wychowania. Dostrzeżono to w latach 50. ub. wieku. Możemy o tym przeczytać w popularnych poradnikach z tego czasu. „Strach przed biciem może czasem powstrzymać dziecko od popełnienia jakiegoś wykroczenia, ale nie może na stałe go zmienić, nie może go przekonać, że czegoś robić nie wolno, nie może więc go wychować" – czytamy w „Poradniku Gospodyni Wiejskiej" z 1956 roku. „Co czuje dziecko bite? Co myśli? Przede wszystkim czuje ból i złość do rodziców. Również i strach – ale nie przed złym uczynkiem, a przed bólem, przed biciem. Stara się więc ukryć przewinienie, zaczyna kłamać, wykręcać się, oszukiwać".

Ten mechanizm dla większości współczesnych rodziców jest raczej oczywisty. Kiedyś jednak pisanie w taki sposób o wychowaniu dzieci było nowatorskie.

„Rodzice mogą zresztą tę karę (czyli bicie) stosować tylko tak długo, jak długo są silniejsi od dziecka" – czytamy dalej. „Kiedy chłopak dorasta, trudno mu wsypać w skórę, bo jest często silniejszy niż matka lub stary ojciec. Wtedy czuje się bezkarny, staje się hardy, robi, co mu się podoba. Dzieci bite, kiedy dorastają, stają się okrutne i złe dla rodziców, odbijają sobie na nich upokorzenia, strach i ból. Są ludźmi mało wrażliwymi na ludzką niedolę, a często tchórzliwymi i fałszywymi".

Autorzy „Poradnika" nie uważali, iż dzieci nie należy karać. Zachęcali jednak, żeby zrezygnować z bicia i stosowania bata. Zamiast tego należało przemawiać dzieciom do sumień (a nie do ich skór!) za pomocą tłumaczenia, odpowiedniego przykładu, a tylko sporadycznie – ostrego krzyku, po to żeby „obrócić ich ku dobremu". A co, gdy dziecko już było rozpuszczone? „Trzeba wziąć książkę do ręki i poczytać albo posłuchać rady przez radio, albo poradzić się wtedy mądrych ludzi, nauczycieli, czy tych rodziców, którzy dobrze wychowują dzieci" – tłumaczono. „A przede wszystkim trzeba samemu zmienić swoje postępowanie, samemu żyć porządniej i lepiej postępować. Wychować na nowo dziecko rozpuszczone i zepsute jest bardzo trudno. O wiele łatwiej jest wychowywać od razu prawidłowo, od małego".

Należało zatem poznać kilka żelaznych zasad, czyli „wymagać od dziecka stopniowo coraz więcej i stanowczo; karać za wykroczenia, ale nie biciem; nie straszyć, nie grozić, jeśli się obiecuje – obietnicy dotrzymać; chwalić, kiedy dziecko zasłuży, ale nie przy ludziach (żeby nie rozwijać u dzieci próżności)". Był to olbrzymi krok naprzód. Jak to jednak wygląda dzisiaj? Trudno się pokusić o stwierdzenie, że kary fizyczne wobec dzieci we wszystkich, polskich domach nie są już stosowane. Przemoc psychiczna także nie odeszła do lamusa. Jednak przyzwolenie na takie postępowanie jest obecnie znacznie mniejsze. Mało jest chyba także osób, które uważają, iż za pokazanie komuś języka, drobne kłamstwo czy brak apetytu mały człowiek jest już dla społeczeństwa stracony, a po śmierci – tak czy owak – pójdzie do piekła.

**Bogdan Nowak**

## Większe kary za przemoc

W obronie dzieci stanęło prawo. Niedawno znowelizowano w tym celu kodeks karny. Teraz przemoc wobec dzieci jest surowo karana. Możemy o tym przeczytać na stronie rzecznika praw dziecka (www.brpd.gov.pl). Napisano tam m.in.: osoba, która posiądzie wiedzę np. o ciężkim przestępstwie popełnianym wobec dziecka, będzie miała nie tylko społeczny, ale też prawny obowiązek zawiadomienia o tym fakcie organów ścigania. Niezawiadomienie podlega karze pozbawienia wolności do lat 3; zaostrzone zostają kary m.in. za zatrzymanie, uprowadzenie, porzucenie dziecka, a także w przypadku, kiedy skutkiem porzucenia jest śmierć dziecka; osoba znęcająca się fizycznie i psychicznie nad osobą nieporadną ze względu na wiek, stan psychiczny lub stan fizyczny podlega karze więzienia od 6 miesięcy do lat 8; bardziej surowo karane jest bezprawne pozbawienie wolności osoby poniżej 15 roku życia; kara wynosi od 2 do 12 lat więzienia. To nie wszystko. Uzupełniona została także „lista okoliczności", które sąd uwzględnia, wymierzając karę. Jeśli przestępstwo zostanie dokonane na szkodę osoby nieporadnej ze względu na wiek lub stan zdrowia, sąd musi wziąć to pod uwagę i wymierzyć odpowiednio wyższą karę.

eprasa.pl be0b7e3712

# Nasze Miss Supergospodynie

PLEBISCYT

**Są energiczne, pomysłowe i zaradne. Znakomicie radzą sobie w kuchni, potrafią świetnie śpiewać, tworzyć wyjątkowe rękodzieło, działać i organizować. Doceńcie te wyjątkowe kobiety. Głosujcie na swoje faworytki!**

O zaszczytny tytuł Miss KGW ubiega się kilkadziesiąt pań w trzech kategoriach: „Najwspanialsza artystka", „Najlepsza w kulinariach" i „Najaktywniejsza organizatorka i działaczka". Wszystkie czekają na Państwa głosy. Głosujcie na swoje faworytki! Wycinajcie i wypełniajcie kupony. Przynoście je do redakcji lub wysyłajcie na adres: „Kronika Tygodnia", 22-400 Zamość, ul. Żeromskiego 3.

Trzy pierwsze panie z każdej kategorii otrzymają atrakcyjne nagrody, ale też zostaną zakwalifikowane do udziału w wojewódzkim etapie konkursu na „Miss Kół Gospodyń Wiejskich", który organizuje Fundacja Aktywne Roztocze. Tam, podczas uroczystej gali, konkursowe jury wybierze reprezentantki województwa lubelskiego na finał ogólnopolski.

**KUPON KONKURSOWY**
**NASZE MISS SUPERGOSPODYNIE**

..... kategoria ..... numer kandydatki

..... imię i nazwisko kandydatki

Kupon należy dostarczyć do redakcji „Kroniki Tygodnia" w Zamościu przy ul. Żeromskiego 3

### Najaktywniejsza działaczka i organizatorka:

1. Lucyna Łasocha (KGW w Oseredku)
2. Iwona Seńko (KGW w Rachaniach)
3. Agata Piwko (KGW w Szopinku) – **9 głosów**
4. Renata Psiuk (KGW w Ruszowie)
5. Renata Matwij (KGW w Suchowoli)
6. Elżbieta Czata (KGW w Grabowcu-Górze)
7. Kinga Łuczak (KGW „Sąsiadeczki" z Łaszczówki) – **1 głos**
8. Edyta Szykuła (KGW w Zadnodze)
9. Dorota Małecka (KGW Teptiuków)
10. Bożena Gałan (KGW Krzak)
11. Bożena Mączka (KGW Zawady)
12. Anna Burdzań (KGW Mircze)
13. Lucyna Winnicka (KGW w Hopkiem)
14. Janina Olszak (KGW w Stefankowicach)

### Najlepsza w kulinariach:

1. Leokadia Kołodziejczyk (KGW w Oseredku)
2. Dorota Szczepuch (KGW „Barchaczowskie Superbabki")
3. Urszula Chmielewska (KGW w Suchowoli)
4. Teresa Krupa (KGW „Sąsiadeczki" w Łaszczówce) – **1 głos**
5. Katarzyna Słota (KGW w Suchowoli-Kolonii)
6. Monika Knap (KGW „Ach te baby z Nawoza")
7. Krystyna Paszko (KGW „Europejki" w Stefankowicach) – **20 głosów**
8. Beata Saj (KGW w Wakijowie)
9. Maria Kobielarz (KGW Gródek-Kolonia)
10. Urszula Łukaszczyk (KGW w Mirczu)

### Najwspanialsza artystka:

1. Zofia Kostrubiec (KGW w Suchowoli)
2. Teresa Mazur (KGW w Oseredku)
3. Aleksandra Łopuszyńska (KGW w Zadnodze) – **15 głosów**
4. Katarzyna Warmińska-Mazurek (KGW w Łaszczówce) – **1 głos**
5. Jolanta Jasina (KGW w Iłowcu)
6. Jadwiga Kamińska (KGW Suchowola-Kolonia)
7. Anna Litwińczuk (KGW Huta Tarnawacka)
8. Jolanta Mroczkowska (KGW Jarczów-Kolonia Druga)
9. Agnieszka Matwis (KGW Modryń-Kolonia) – **15 głosów**
10. Justyna Kowalczuk (KGW w Kryłowie)
11. Alicja Zawadzka (KGW w Gródku) – **18 głosów**
12. Teresa Kuryło (KGW Wólka Łosiniecka)
13. Wiesława Bednarczuk (KGW w Modryniu)
14. Anna Pytel (KGW Wakijów)
15 Dorota Janusz (KGW w Mirczu)
16. Zofia Mróz (KGW w Rabinówce)

## Joanna Buczkowska

**Joanna Buczkowska jest od 11 lat przewodniczącą Koła Gospodyń Wiejskich w Tarnoszynie. Od czterech kadencji radną gminy Ulhówek, a od tego roku zasiliła również szeregi Ochotniczej Straży Pożarnej w Tarnoszynie. Kandyduje w kategorii „Najwspanialsza artystka".**

Jest niezwykle pogodną, zawsze uśmiechniętą osobą. Od 2016 r. śpiewa w zespole ludowym Tarnina, który swoimi występami uświetnia różne gminne uroczystości i imprezy. W tym roku zespół planuje wydać płytę. Chętnie bierze udział w festynach, turniejach, jarmarkach i konkursach czy to z zespołem, czy z koleżankami z KGW, gdzie zdobywają nagrody i wyróżnienia. Współorganizuje festyny wiejskie, zajęcia dla dzieci, imprezy okolicznościowe. Udziela się charytatywnie i działa na rzecz miejscowości. Zawsze aktywna i chętna do pomocy, potrafi zmobilizować innych. Śmiało można powiedzieć, że żadna impreza kulturalna czy uroczystość nie odbywa się bez jej udziału i zaangażowania.

## Grażyna Stec

**Grażyna Stec jest członkinią Koła Gospodyń Wiejskich w Ruszczyźnie. Kandyduje w kategorii „Najlepsza w kulinariach".**

Potrafi oczywiście piec ciasta, ale bardziej lubi gotować. Razem z koleżankami z Koła przygotowuje dania na różnego rodzaju imprezy: dożynki, andrzejki, Dzień Matki, imprezy strażackie. Kiedyś organizowała także przyjęcia weselne. Niestety ostatnio udziela się mniej, bo jak mówi, trochę choruje, ale nadal w miarę możliwości stara się

być aktywna. Jej popisowe dania to m.in. pieczone mięsa, sałatki, baleron drobiowy. W gminnym konkursie na bożonarodzeniowym kiermaszu I miejsce zajął przygotowany przez nią karp w galarecie. Świetnie gotuje od lat. Ukończyła szkołę gastronomiczną i ma dyplom kuchmistrza. Jej umiejętności doceniają nie tylko ci, którzy próbowali przygotowywanych przez nią potraw na imprezach okolicznościowych, ale też jej mąż Edward, jedyny mężczyzna w KGW Ruszczyzna.

Sponsor Generalny plebiscytu „Kroniki Tygodnia"
MISS SUPERGOSPODYNIE

Partnerzy plebiscytu „Kroniki Tygodnia"
„MISS SUPERGOSPODYNIE"

Gmina Nielisz
GMINA KRYNICE
Gmina Tarnawatka

## Stanisława Ziober

**Stanisława Ziober od prawie 20 lat należy do Koła Gospodyń Wiejskich w Dyniskach. Od dwóch lat jest również prezesem Stowarzyszenia „Aktywne Babki", a od 2014 r. radną gminy Ulhówek i w obecnej kadencji Przewodniczącą Rady Gminy. Kandyduje w kategorii „Najaktywniejsza organizatorka i działaczka".**

Cieszy się ogromnym zaufaniem nie tylko mieszkańców, ale i członków koła, pełniąc funkcję przewodniczącej. Koło pod jej przewodnictwem działa bardzo prężnie, organizując imprezy kulturalne i okolicznościowe. Nie ma dla niej rzeczy niemożliwych do zrobienia.

Potrafi zjednywać sobie ludzi. Razem piszą projekty i sięgają po różnego rodzaju fundusze. Wspólnymi siłami wybudowali plac zabaw, doposażyli świetlicę wiejską, stworzyli siłownię na świeżym powietrzu.

## Grażyna Hałucha

**Grażyna Hałucha od 2018 r. jest przewodniczącą Koła Gospodyń Wiejskich „Ulhówianki", członkinią Stowarzyszenia „Wspólny Cel" i Klubu Seniora. Kandyduje w kategorii „Najlepsza w kulinariach".**

Gotowanie i pieczenie to jej pasja od najmłodszych lat. Na początku gotowała i piekła amatorsko, stopniowo nabierając doświadczenia. Z czasem ukończyła liczne kursy kucharskie i pasję przekształciła w zawód. Jej specjalnością są tradycyjne domowe dania (karkówka w sosie chrzanowym, bigos), ale nie brakuje też nowości (pizza, kebab, gyros i inne). O forszmaku, żeberkach w kapuście w jej wykonaniu krążą już legendy. To właśnie te dania

zdobyły główną nagrodę podczas Dni Ulhówka. Chociaż, jak sama twierdzi, największą nagrodą i dowodem uznania dla jej pracy są podziękowania od ludzi oraz potrawy „znikające" ze stołów.

Jest kucharzem w byłym CIS, w barze „Kuchnia Domowa", w przedszkolu.

eprasa.pl be0b7e3712

REKLAMA

9 Maja

## Dzień Okulistów i Okulistyki

To nietypowe święto obchodzimy w rocznicę urodzin Ferdinada Monoyer, francuskiego okulisty, profesora fizyki medycznej w Lyonie, który zdefiniował dioptrię i opracował wykres do pomiaru ostrości wzroku.

Wzrok jest bardzo ważnym zmysłem, dzięki któremu odbieramy blisko 80% sygnałów z otaczającego nas świata. Dlatego dbanie o oczy to nasz obowiązek.

Dzień Okulistyki to dobra okazja do przypomnienia o tym, jak ważne są badania profilaktyczne oczu.

– Nie czekajmy aż zauważymy, że nasz wzrok szwankuje, skorzystajmy z badań kontrolnych u specjalisty. Na szczególną uwagę zasługują najmłodsi. Dziecko ma taki świat, jaki postrzegają jego oczy, dlatego nie wie, kiedy jego wzrok nie jest w normie. Jeśli dorosły zauważy jakieś niepokojące sygnały u dziecka, powinien szybko zareagować. Tylko profesjonalne badanie wzroku jest w stanie wykluczyć lub stwierdzić problemy ze wzrokiem – tłumaczy optyk ortoptystka **Agnieszka Sobczyńska** i dodaje, że problemy ze wzrokiem mogą sygnalizować nie tylko wadę wzroku, ale i poważne choroby oczu, a nawet choroby ogólnoustrojowe.

W Zamościu przy ul. Partyzantów 27 mieści się nowoczesne Centrum Optyczno-Ortoptyczne. Można tam nie tylko wykonać badanie wzroku, ale także dobrać okulary i założyć soczewki kontaktowe. To nie koniec, ponieważ pracujący w Centrum ortoptyści zajmują się również leczeniem i usprawnianiem funkcji obuocznego widzenia, a w szczególności zezem i niedowidzeniem.

– Ortoptysta pomaga dzieciom i dorosłym lepiej widzieć, dobierając w gabinecie indywidualny zestaw ćwiczeń i prowadząc terapię widzenia, kiedy oko ucieka lub niedowidzi. Do tego specjalisty powinny zgłosić się osoby, które dostrzegą u siebie problemy z widzeniem w nocy, rozmazywanie i dwojenie obrazu oraz bóle głowy i oczu – wyjaśnia Agnieszka Sobczyńska. **wd**

*Artykuł sponsorowany*

REKLAMA

Optyk Agnieszka Sobczyńska
optyk dyplomowany
gabinet okulistyczny gabinet ortoptyczny

- komputerowe badanie wzroku
- leczenie zeza i niedowidzenia
- okulary od ręki
- darmowe szkła dla dzieci

Zamość ul. Partyzantów 27, tel. 84 638 14 67
Zamość ul. Partyzantów 61, tel. 84 627 18 21
Tomaszów Lub. ul. Lwowska 5, tel. 84 664 21 03
www.optykokulary.pl

REKLAMA

STIHL®
PROMOCJA RATY 0% na wszystko w sklepach!!!

KOSIARKA SPALINOWA
Waga: 26 kg
RM 248 1069,-

KOSA SPALINOWA
Moc: 0,9 KM Waga: 4,2 kg
FS 38 599,-

KOSA SPALINOWA
Moc: 1 KM
Waga: 4,9 kg
FS 55 799,-

KOSA SPALINOWA
Moc: 1,3 KM
Waga: 5,8 kg
trójząb GRATIS
FS 89 1449,-

KOSA SPALINOWA
Moc: 1,9 KM
Waga: 5,8 kg
trójząb GRATIS
FS 131 1849,-

KOSA SPALINOWA
Moc: 2,7 KM
Waga: 7,5 kg
rękawice plus osłona do twarzy GRATIS
FS 260 2629,-

519 764 734
Autoryzowany Dealer:
- Zamość, ul. Ogrodowa 6 A, tel. 84 639 97 87
- Hrubieszów, ul. Targowa 25, tel. 84 696 31 76
- Szczebrzeszyn, Pl. T. Kościuszki, tel. 84 682 20 58
- Tomaszów Lub., ul. Boya-Żeleńskiego 1, tel. 84 665 82 44
- Jacnia 91, tel. 84 618 63 30

eprasa.pl be0b7e3712

# Śpiewali w parku

Nagrody dla laureatów ufundowało Starostwo Powiatowe, Miejska Biblioteka Publiczna i Urząd Miasta w Tomaszowie Lub.

**TOMASZÓW LUBELSKI**

Oficjalne ogłoszenie wyników i koncert laureatów X Powiatowego Konkursu Piosenki Ekologicznej było jedną z wielu atrakcji na XVI Ekologicznym Kiermaszu Rozmaitości, który w tomaszowskim parku odbył się w środę, 1 maja.

W konkursie wzięło udział aż 51 wykonawców w różnym wieku. Ich prezentacje oceniała komisja pod przewodnictwem **Ewy Pudełko**. Jury przyznało nagrody najlepszym wokalistom w kilku kategoriach.

Wśród przedszkolaków wygrał **Filip Borkowski** z Przedszkola Samorządowego nr 1 w Tomaszowie Lubelskim. Drugie miejsce zajął **Piotr Kędra** z PS nr 2, a trzecie **Maja Wójtowicz** z tej samej placówki. Wyróżnione zostały **Zofia Kościołko**, reprezentująca Miejsko-Gminną Bibliotekę Publiczną w Tyszowcach i **Agata Lasota** z Przedszkola Samorządowego w Suścu.

W kategorii uczniów klas I-III najpiękniej śpiewała **Martyna Miedziak**, wychowanka Centrum Muzycznego „Tryton". Kolejne miejsca na podium zajęły: **Natalia Rachańska** (Szkoła Podstawowa nr 3 w Tomaszowie Lubelskim) oraz **Aneta Nazar** (Tomaszowski Dom Kultury). Laureaci wyróżnień to: **Izabela Góra** (SP nr 3 Tomaszów Lub.), **Szymon Hałasa** (SP Majdan Sopocki) i **Natalia Pawęska** (Biblioteka Publiczna Gminy Telatyn).

Wśród solistów z klas IV-VI wygrała **Aleksandra Wójtowicz**, uczennica SP nr 3 w Tomaszowie, a kolejne miejsca zajęli: **Tomasz Bondyra** (Tryton) i **Julia Pawłucka** (SP nr 2 Tomaszów). Jury doceniło również **Julię Muchę** z Lubyczy Królewskiej i **Wiktorię Opalską** z Tyszowiec oraz **Amelię Puchalską** (Tryton).

**Aleksandra Skrzypczuk**, uczennica SP nr 2 w Tomaszowie wygrała w kategorii najstarszych wokalistów (klasy VII-VIII i gimnazja). Drugie miejsce zajęła **Natalia Maliborska** (SP nr 2), a trzecie **Julia Stepaniuk** (Lubycza Królewska). Na wyróżnienie zasłużyła natomiast **Anna Wrześniowska** z SP w Łosińcu.

W kategorii zespołów jedyną nagrodę odebrała grupa wokalna z tomaszowskiej „Dwójki". Wyróżnienie powędrowało zaś do zespołu instrumentalno-wokalnego z Gródka. **ak**

# witajcie! urodzeni w naszych szpitalach

**ZAMOŚĆ**

Amelia Dorębska, córka Karoliny i Andrzeja (ur. 09.05), waga 2,60 kg, Tyszowce

Maksymilian Lewicki, syn Natalii i Sebastiana (ur. 10.05), waga 4,20 kg, Zamość

**ZAMOŚĆ**

Filip Furlepa, syn Moniki i Michał (ur. 10.05), waga 3,10 kg, Horyszów

Anna Nadłonek, córka Kamili i Rafała (ur. 09.05), waga 3,55 kg, Zubowice

**ZAMOŚĆ**

Kazimierz Bondyra, syn Eweliny i Waldemara (ur. 08.05), 4,50 kg, Zamość

Marcelina Byś, córka Wiktorii i Kamila (ur. 06.05), waga 2,60 kg, Łaszczów

**ZAMOŚĆ**

Alicja Magryta, córka Katarzyny i Tomasza (ur. 10.05), waga 3,70 kg, Deszkowice I

Stanisława Drej, córka Wiolety i Jerzego (ur. 01.05), waga 2,90 kg, Lubycza Królewska

**TOMASZÓW LUB.**

Hanna Buczek, córka Moniki i Konrada (ur. 07.05), waga 3,15 kg, Wólka Łosiniecka (gm. Susiec)

Mikołaj Omiotek, syn Marty i Bartłomieja (ur. 06.05), waga 3,70 kg, Suszów (gm. Telatyn)

## Maluch Tygodnia

**Córka Agnieszki i Andrzeja Wyłupków z Latyczyna**

**– urodziła się 10 maja, ważyła 3,15 kg.**

Żadne tam kwiatki i motylki, chmurki i westchnienia do księżyca. No może czasami, ale bez przesady, bo to nie dla niej. Wanda, bo takie dla tej małej proponujemy imię, będzie stanowcza, silna i twardo stąpająca po ziemi. Byle przeszkody się nie ulęknie, niepowodzenie jej nie zatrzyma, przeciwności nie odbiorą woli walki. Wandzia prędzej lub później zawsze osiągnie cel, jaki sobie wyznaczy.

# Zwiedzali Lwów

Dla wszystkich uczestników wyjazdu była to wyprawa pełna wrażeń. Fot. UG Telatyn

**TELATYN**

To był bardzo udany, pełen niezapomnianych wrażeń wyjazd. 24-osobowa grupa z Gminnego Klubu Seniora z Telatyna pojechała pod koniec kwietnia na wycieczkę do Lwowa.

Uczestnicy wyjazdu mieli możliwość nie tylko poznania ciekawych ludzi, pełnych pasji przewodników i muzealników, ale też zwiedzenia Lwowa, który na wszystkich zrobił ogromne wrażenie. Seniorzy obejrzeli m.in. katedrę ormiańską, cmentarz Łyczakowski i Orląt Lwowskich, budynek dworca kolejowego, Pałac Sapiehów, kościół św. Marii Magdaleny oraz katedrę greko-katolicką św. Jerzego. Finałem wycieczki była wyprawa na kopiec Unii Lubelskiej, z którego rozpościera się urokliwa panorama Lwowa. **ak**

# Dzieci i wiersze

Dwanaścioro laureatów konkursu gminnego weźmie udział w etapie powiatowym. Fot. GOK Podhorce

**GM. TOMASZÓW LUBELSKI**

Dwanaście nagród przyznało jury Gminnego Konkursu Recytatorskiego, który odbył się w Gminnym Ośrodku Kultury w Podhorcach. Najlepsi uczestnicy awansowali do powiatowego etapu 38. Małego Konkursu Recytatorskiego.

Awans zapewnili sobie i nagrody otrzymali: **Kacper Hałasa**, **Emilia Śmiecińska**, **Katarzyna Kubecka**, **Agata Typek**, **Katarzyna Piasecka**, **Zofia Budek**, **Elżbieta Piasecka**, **Milena Wereszczak**, **Nikola Kozak**, **Bartosz Kusy**, **Julia Banasiuk** oraz **Amelia Puchalska**.

Laureaci wyróżnień to: **Oliwia Gardyjas**, **Karolina Wróbel**, **Szymon Kielar**, **Gabriela Pliszka**, **Antonina Lepionka**, **Błażej Kuczma**, **Agnieszka Burak**, **Julia Kusiak**, **Blanka Motyl**, **Nicola Kostecka** i **Laura Sochan**. **ak**

# Kilometr biało-czerwonej

**ZAMOŚĆ**

Dzień Flagi RP obchodzono w całym regionie. Uczcili to święto także więźniowie zamojskiego zakładu karnego. Utkali flagę z prawie kilometra białej i czerwonej włóczki.

W ramach zajęć kulturalno-oświatowych osadzeni przebywający w zamojskiej jednostce penitencjarnej mieli możliwość przyłączenia się do projektu tkania flagi na specjalnym krośnie.

Flaga powstała z połączenia dwóch, prostopadłych do siebie układów białej i czerwonej włóczki, według odpowiedniego splotu. Więźniowie tkali ją przez kilka tygodni, a do jej wykonania zużyto blisko 1000 metrów włóczki.

Dzieło wymagało cierpliwości i pracy wielu więźniów.

Po zakończeniu flaga zawisła na honorowym miejscu w holu budynku.

– Celem projektu była edukacja patriotyczna osadzonych, a w szczególności wykształcenie szacunku do barw narodowych – mówi st. chor. **Jacek Szadkowski**, rzecznik dyrektora zakładu karnego. **bw**

eprasa.pl be0b7e3712

# UWAGA! Ta oferta pojawi się tylko raz.

# Pewnie widziałeś tę reklamę już wiele razy.

## Ale Ci ludzie na nią odpowiedzieli!

*Wanda, 69 l.*
**"JUŻ SIĘ WIEKIEM NIE PRZEJMUJĘ"**

"Ludzie mówią, że w moim wieku to zawsze coś boli. Ja też tak myślałam. A kolana tak mnie bolały, że często nie mogłam się z łóżka podnieść. I plecy też, bo ciężko w swoim życiu pracowałam. Myślałam, że tak już będzie, dopóki wnuczka mi tych wkładek nie przyniosła. Nawet dobrze nie wiedziałam, jak to działa. Założyłam jakoś rano, bo wnuczka prosiła, i w ogóle zapomniałam, że je mam. A wieczorem zorientowałam się, że kolana i plecy mniej bolą! Rozpłakałam się ze szczęścia, kiedy po kilku dniach noszenia tych wkładek moje bóle minęły całkowicie. I opuchlizna z nóg zeszła! Już się nawet swoim wiekiem nie przejmuję, bo znów chce mi się żyć!"

*Krystyna, (58 l.) z mężem Piotrem (64 l.)*
**"MIGRENY MINĘŁY"**

"Mąż pracował jako rehabilitant, więc zna się na takich rzeczach. Kiedy przyniósł te wkładki do domu, dla mnie i dla siebie, wiedziałam, że wie co robi. Od tamtej pory nie mamy żadnych problemów ze zdrowiem. Żadnych! Minęły moje migreny i problemy z żołądkiem, a męża przestały boleć stawy. Oboje czujemy się o niebo lepiej. To jak druga młodość!"

*Piotr, 46 l.*
**"POLECAM JE ZNAJOMYM"**

"Zawsze intensywnie żyłem – dużo pracowałem, podróżowałem i byłem w ciągłym ruchu. W końcu odbiło się to na moim zdrowiu. O tych wkładkach słyszałem od kilku kumpli, aż sam postanowiłem sprawdzić, jak to działa. I jaki efekt? Wreszcie przestały mnie boleć stawy, ciśnienie się unormowało i mam o wiele więcej energii! Teraz sam polecam je znajomym!".

## Starochińska metoda przełomem w walce z przewlekłym bólem

**Pan Mirosław (67 l.) uśmiał się, gdy żona kupiła mu wkłady magnetyczne, by uśmierzyć jego artretyczne bóle kolan. Ale gdy ostry ból przykuł go do fotela...**

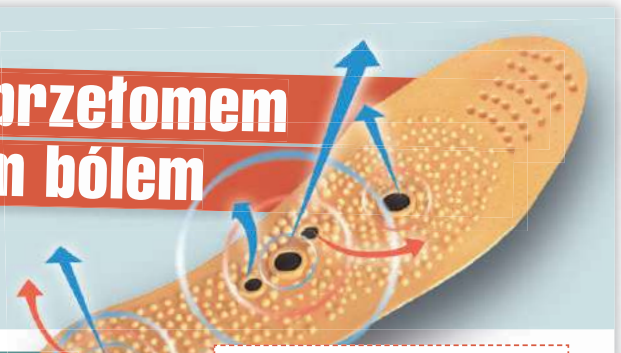

W desperacji je zastosował. Ku jego zaskoczeniu – **ból minął bezpowrotnie!** „Próbowałem wszystkiego: tabletek, żeli, plastrów. Bezskutecznie. Od żony dostałem wkłady biomagnetyczne zrobione z neodymium, oddziałujące na zakończenia nerwowe stopy. W głowie mi się nie mieściło, że to może pomóc.

**Wkładki pomogą Ci na:**
1 Nos 2 Tarczyca 3 Tchawica 4 Gardło 5 Zatoki czołowe i nosowe 6 Nadnercza 7 Móżdżek 8 Nerw trójdzielny 9 Przytarczyca 10 Oczy 11 Uszy 12 Limfa 13 Mięsień trapezowy 14 Ramiona 15 Płuca i oskrzela 16 Serce 17 Układ trawienny 18 Żołądek 19 Pęcherz 20 Nerka 21 Śledziona 22 Dwunastnica 23 Woreczek żółciowy 24 Trzustka 25 Okrężnica poprzeczna 26 Kanał moczowy 27 Jelito cienkie 28 Zstępnica 29 Odbytnica 30 Kość guziczna 31 Odbyt 32 Kolana 33 Staw kolanowy 34 Staw biodrowy 35 Jajniki 36 Genitalia 37 Hemoroidy 38 System nerwowy 39 Wyrostek robaczkowy 40 Przysadka mózgowa 41 Nadciśnienie

Włożyłem wkład początkowo tylko do lewego buta. Chciałem zobaczyć, czy uciski na stopie, wywołane za pomocą impulsów magnetycznych, poprawią mój stan. Co chwila robiłem kilka kroków i **nagle zorientowałem się, że ból ustaje.** Świdrowanie w lewym kolanie zmniejszało się, czułem, jak noga staje się silniejsza, a staw sprawniejszy! Prawe kolano nadal bolało, ale **miałem już dowód, że biomagnetyczne wkłady działają.**

Włożyłem wkład do drugiego buta. Zacząłem chodzić po mieszkaniu. I tu też przestało rwać! Teraz używam wkładów na każdy przewlekły ból, **nie tylko kolan.** Akupresura oddziałuje na zakończenia nerwowe w stopie. Odpowiedni nacisk **pomaga wyeliminować ból każdego organu** (wątroby, nerek)! Nie muszę już truć się proszkami".

### Uratowałam kręgosłup

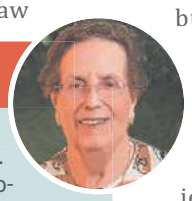

Bóle kręgosłupa dokuczały mi od wczesnej młodości. Chodziłam po lekarzach, dostawałam skierowania do fizjoterapeutów, masażystów i innych cudotwórców. Łykałam proszki, chodziłam na basen, stosowałam obuwie korygujące. I co? Kompletnie żadnych efektów! 35 lat się z tym męczyłam! Gdyby nie wkłady biomagnetyczne, pewnie już by mi tak zostało. Połamana, pokrzywiona... Ale te wkłady zadziałały fenomenalnie. Po trzech dniach poczułam ulgę. Po kolejnych pięciu ból w zasadzie ustąpił. Nie pamiętam już życia sprzed bólu, tak dawno to było. Czuję, jakbym się urodziła na nowo.

**Ewa Bąk** (72 l.) z Ełku

### Na czym polega ta nowa metoda?

Dr Nakagawa, twórca magnetoterapii, wyjaśnia: „W naszych testach wybraliśmy przypadki bólu, na które już nic nie pomagało. W 80% przypadków ból znikał już po pierwszym dniu stosowania biomagnetycznych wkładów.

**Wkładki magnetyczne to biomagnesy wielokrotnego użytku, o mocy**
**970 Gaussów**
**Umieszczasz je w butach i zapominasz o bólu.**
**Pasują do każdego rodzaju butów**

Po tygodniu 97% badanych przestało całkowicie odczuwać ból, bez względu na jego źródło.

Pole magnetyczne wnika w bolące tkanki, powodując, że wzrasta ich natlenienie i odżywienie komórkowe. Gojenie się stanów zapalnych przyspiesza, znikają obrzęki i opuchlizny. **Pozytywne efekty kumulują się na poziomie komórkowym i po 30 dniach kuracji ból mija na stałe".**

### Wkładasz i zapominasz o bólu!

Aby uśmierzyć ból, wystarczy umieścić wkłady biomagnetyczne w butach i regularnie w nich chodzić. Nieważne, czy powodem bólu jest artretyzm, reumatyzm, rwa kulszowa, migrena, schorzenia wątroby, nerek, bolące stawy, plecy, biodra, kolana, kręgosłup, żołądek, czy stopy.

**Problem zostanie zlikwidowany. Dzięki bezpiecznie dobranej mocy pola magnetycznego, kurację można prowadzić niemal ciągle przez 30 dni, przeciwdziałając ponad 41 przyczynom bólu.**

Gdy ból minie, wkłady biomagnetyczne należy zachować do ponownego wykorzystania. Utrzymują one właściwości przeciwbólowe przez 50 lat.

*Janusz, 51 l.*
**"SĄ NAPRAWDĘ NIESAMOWITE!"**

"Wszystkie bóle i dolegliwości, na jakie uskarżałem się od wielu lat, minęły po kilku tygodniach! A sporo tego było: poranne bóle głowy, częsta niestrawność, straszliwe bóle kolan i nadgarstków. Te wkładki są naprawdę niesamowite! A najlepsze jest to, że one przez kilkadziesiąt lat nie tracą swoich uzdrawiających właściwości! Mam je cały czas na wszelki wypadek, jakby się jeszcze kiedyś jakieś choróbsko przyplątało."

*Sylwia, 41 l.*
**"CZUJĘ SIĘ MŁODZIEJ!"**

"Wychowałam trójkę dzieci, więc zawsze miałam w domu sporo dźwigania i roboty. Nie miałam jeszcze 40 lat, kiedy pojawiły się u mnie bóle kręgosłupa. Z każdym rokiem nasilały się. Bałam się, że jak tak dalej będzie, to nic już nie dam rady w domu zrobić. Te wkładki okazały się moim wybawieniem! Po miesiącu noszenia mam więcej sił niż 20 lat temu!"

*Alicja, 33 l.*
**"JUŻ NIC MNIE NIE BOLI"**

"Jestem jeszcze młoda, ale od kilku lat bóle kręgosłupa nie dawały mi żyć. Odwiedziłam wielu specjalistów, ale żaden mi nie pomógł. Niektórzy sugerowali nawet, że sobie wymyślam, bo chcę iść na zwolnienie lekarskie... A ja często nie mogłam się schylić, żeby buty zawiązać. Stwierdziłam, że sama poszukam rozwiązania mojego problemu i tak trafiłam na artykuł o wkładkach magnetycznych. Musiałam je mieć! Kiedy po kilku dniach ból pleców całkowicie minął, miałam ochotę odwiedzić tych wszystkich specjalistów, którzy zapisywali mi tony lekarstw albo mówili, że udaję! Ale dałam sobie spokój, najważniejsze, że już mnie nic nie boli i nie muszę do nich chodzić."

## JEDYNA TAKA OKAZJA!
## WKŁADKI MAGNETYCZNE dla Ciebie i Twoich bliskich!

Masz ostatnią szansę, by otrzymać BIOMAGNETYCZNE WKŁADKI z tak ogromną zniżką za udział w Fabryce Zdrowia.
**Jeśli zadzwonisz do 21 maja 2019 r., otrzymasz 76% rabatu!**
Przeczytaj opinie ludzi, którzy już je mają. Są szczęśliwi, ponieważ pozbyli się bólu i dolegliwości, które nękały ich od wielu lat. Dzięki połączeniu techniki magnoterapii i starochińskiej refleksologii zwalczyli ból całkiem naturalnie. Skorzystaj z ostatniej szansy, by zdobyć biomagnetyczne wkładki za udział w Fabryce Zdrowia za jedyne ~~317zł~~ **77zł** (przesyłka GRATIS)!

**Zadzwoń już dziś: 81 300 37 98**
Od poniedziałku do niedzieli: 8:00–20:00 **(Zwykłe połączenie lokalne bez dodatkowych opłat)**

**77 zł**



eprasa.pl be0b7e3712

# Juwenalia w rytmie disco

**ZAMOŚĆ**

Państwowa Wyższa Szkoła Zawodowa im. Szymona Szymonowica w Zamościu w dniach 8-10 maja zorganizowała Dni Kultury Studenckiej. Głównym punktem święta studentów był koncert disco na Rynku Wielkim.

Miss „Skafandra" została Aleksandra Jędrzejewska z LO im. Bartosza Głowackiego w Tomaszowie Lubelskim (pierwsza z prawej). Fot: pwszzamosc.pl/Szymon Łyciuk

Przed koncertem ogłoszono wyniki konkursu na miss gazety akademickiej „Skafander". Tytuł I Wicemiss i tytuł Miss Czytelników „Skafandra" przypadł **Karolinie Szewczyk** z ZSP nr 3 w Zamościu. Tytuł II Wicemiss zdobyła **Katarzyna Sznur** z Zespołu Szkół nr 3 im. Tadeusza Kościuszki w Hrubieszowie, a zwyciężyła **Aleksandra Jędrzejewska** z LO im. Bartosza Głowackiego w Tomaszowie Lubelskim.

Wybrano także Miss i Mistera PWSZ. Tytuł Miss PWSZ decyzją jury otrzymała **Sofia Iluk**, studentka kierunku turystyka i rekreacja, Misterem został **Igor Radwański**. Tytuł Vice Miss PWSZ w Zamościu przypadł **Tatianie Radczenko** (turystyka i rekreacja), a Vice Mistera **Krzysztofowi Teteryczowi** (bezpieczeństwo narodowe). Tytuł Miss Publiczności zdobyła **Karolina Lipko** (studentka filologii angielskiej), a Misterem Publiczności został **Michał Rokicki** (turystyka i rekreacja).

Tłumy bawiły się na Rynku Wielkim.

Koncert na Rynku Wielkim zakończył 3-dniowe Juwenalia PWSZ. W koncercie disco wystąpiły zespoły: Shantel, Defis i Power Play. **bw**

# Oni znają Chopina

**Martyna Buczak** była najlepsza. Drugie miejsce zajęły **Nikola Sobuś** i **Dorota Lepionka**, a trzecie **Gabriel Pawelec** i **Martyna Rybak**. Takie są wyniki tegorocznej edycji Gminnego Konkurs Wiedzy o Fryderyku Chopinie. Jego tegoroczna edycja odbyła się w czwartek, 9 maja, w Szkole Podstawowej w Poturzynie (gm. Telatyn). Uczestnicy wykazywali się znajomością zarówno życia, jak i bogatej twórczości artysty. **ak**

Do konkursu przystąpiło kilkanaścioro uczniów szkół z gminy Telatyn. Fot. Organizatorzy

# Oddaj krew!

**GMINA ZAMOŚĆ**

Wiosenna akcja poboru krwi gminy Zamość odbędzie się w niedzielę (19 maja). Jej uczestnicy spotkają się, jak napisano na plakacie, w świetlicy wiejskiej Wychody-Wieprze. Akcję zaplanowano w godz. 8-14.30.

Dawcy krwi będą najważniejszymi, oczekiwanymi osobami. Każdy z nich otrzyma tego dnia zestaw gadżetów, „wiosenną porcję witamin" oraz drzewko lub krzew do posadzenia w swoim ogródku. Będą mogli też liczyć na regeneracyjny posiłek oraz przeróżne słodkości. To nie wszystko. Zaplanowano losowanie atrakcyjnych nagród (to m.in. karnety na spływy kajakowe, kręgle, zestawy obiadowe oraz na zakup kwiatów).

Pobór krwi organizują wspólnie: Samorząd Gminy Zamość, Klub Honorowych Dawców Krwi PCK przy UG Zamość, Rejonowy Oddział Krwiodawstwa i Krwiolecznictwa w Zamościu oraz m.in. Stowarzyszenie Kobiet na rzecz promocji i rozwoju środowisk lokalnych 28+. Wszystkie działania będą wspierać panie z KGW w Zarzeczu i Wieprzcu-Wychodach oraz oczywiście miejscowi strażacy. **bn**

REKLAMA

BSI
www.bsi-ochrona.pl

Zatrudnimy

Zatrudnimy kwalifikowanych pracowników ochrony
na terenie
Zamościa, Chełma, Biłgoraja, Hrubieszowa, Tomaszowa Lub.
oraz całego woj. lubelskiego

CV prosimy kierować na bsi@bsi-ochrona.pl

kontakt telefoniczny : 84 639 10 99, 605 542 258, 606 277 857

Siedziba firmy: 22-400 Zamość ul. Fryderyka Szopena 3

eprasa.pl be0b7e3712

# Uśmiechnij się, jutro będzie lepiej

– Chcę przyjechać z psem. Czy można?
– Cóż. Hotel prowadzę jedenaście lat – mówi hotelarz – i nigdy się nie zdarzyło, żeby jakiś pies ukradł ręcznik, suszarkę czy obrazy ze ścian. Nigdy nie musiałem po nocy wzywać policji, bo pijany pies demolował mi hotel. Więc tak, pana pies może przyjechać, a jeśli za pana poręczy, to pan także.

☺☺☺

Lata 20. Na spotkaniu literatów ktoś krzyknął:
– Niech żyje uczciwość!!!
– Ciekawe z czego – mruknął Tadeusz Boy-Żeleński.

☺☺☺

Pierwszy wykład z japonistyki. Profesor do studentów w auli:
– Dzisiejszy wykład poświęcimy zagadnieniu, jak rozpoznać, gdzie jest góra, a gdzie dół podręcznika.

☺☺☺

Recepcjonista do gościa:
– Mam ostatnie miejsce w dwójce, ale facet, który tam śpi, strasznie chrapie!
– Nie szkodzi, biorę.
– No i jak? Spał pan choć trochę? – pyta nazajutrz rano recepcjonista.
– Całą noc! Ten pan ogłuszająco chrapał, gdy wszedłem, więc cmoknąłem go w policzek i powiedziałem „Dobranoc, przystojniaku!", a on nie zmrużył oka calusieńką noc!

☺☺☺

## Wyszperane w sieci

Najlepszy przyjaciel mężczyzny to pies. Nigdy nie zapyta: Czego żresz po nocy!

Będzie żarł razem z tobą.

## Takie tam rozmowy

Pan od matematyki pyta Jasia:
– Co to jest kąt?
– To najbrudniejsza część mojego pokoju.

♦♦♦

– Janusz, zauważyłeś, że kupiłam nową szczotkę do WC?
– Tak, ale wiesz, ja jednak wolę papier…

♦♦♦

– Malinowski, znowu śpisz na lekcji!
– Wcale nie śpię.
– To powtórz moje ostatnie zdanie!
– Malinowski, znowu śpisz na lekcji…

♦♦♦

– Franiu, jak ci poszła randka?
– Nie doszło do niej wcale…
– Jak to?
– Mówię do niej, żeby poszła ze mną na kawę. A ona – nie! Więc ja, że nie każdej to proponuję. A ona – że nie każdemu odmawia!

♦♦♦

– Dzieci, kto z was ostatnio zrobił dobry uczynek? – pyta katechetka
– Ja – woła Agatka. – W dodatku aż dwa! Jak przyjechaliśmy w sobotę do cioci, to się bardzo cieszyła, a jak wyjeżdżaliśmy w niedzielę, to jeszcze bardziej!

♦♦♦

Późny wieczór. Mąż do żony:
– Kotku, co mi powiesz na dobranoc?
– Smacznego! Tylko pamiętaj domykać lodówkę!

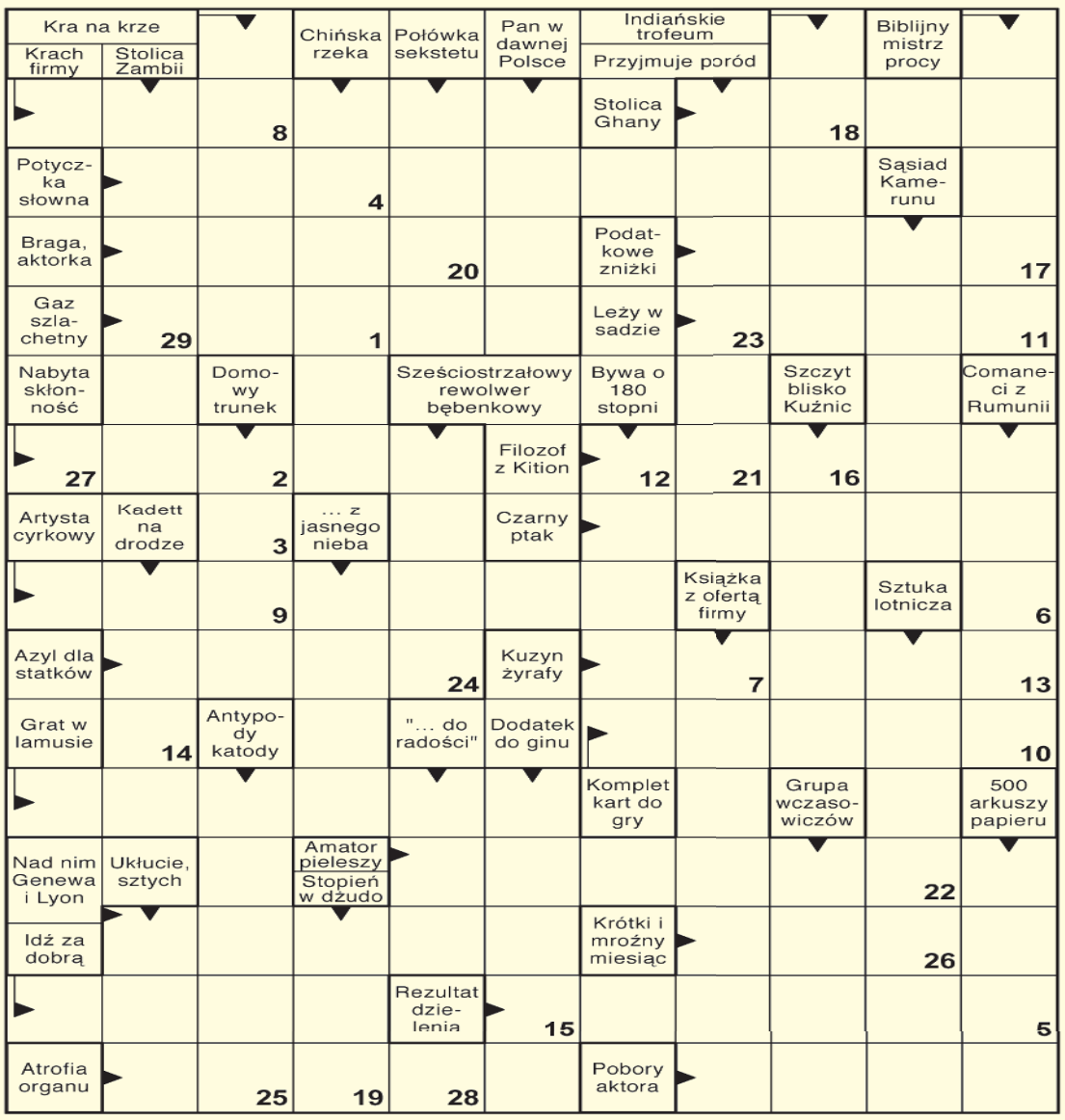


Litery z pól ponumerowanych utworzą rozwiązanie - myśl Henryka Sienkiewicza.

| 1 | 2 | 3 | 4 | 5 | 6 | 7 | 8 | 9 | 10 | 11 | 12 | 13 | 14 | 15 | 16 | 17 | 18 | 19 | 20 | 21 | 22 | 23 | 24 | 25 | 26 | 27 | 28 | 29 |
|---|---|---|---|---|---|---|---|---|---|---|---|---|---|---|---|---|---|---|---|---|---|---|---|---|---|---|---|---|
| | | | | | | | | | | | | | | | | | | | | | | | | | | | | |

PRYMUS-AGD
Piękno w Twoim domu
Zapraszamy do sklepu PRYMUS-AGD Zamość ul. Przemysłowa 21 VIS A VIS GALERII TWIERDZA
Prowadzimy sprzedaż artykułów sezonowych
• słoiki • nakrętki
• wieczka • łubianki
• sokowniki • powidlaki
Wyposażymy twój dom
szkło • gary
sztućce • porcelana
emalia • tekstylia
Największy wybór artykułów AGD
www.prymus-agd.pl

**Rozwiązanie krzyżówki nr 18/2019 brzmi: „Bezzałogowe loty kosmiczne".** Nagrodę ufundowaną przez Prymus-AGD otrzymuje: **Iwona Romanowska** ze Żdanowa. Zwyciężczyni serdecznie gratulujemy! Po odbiór nagrody prosimy zgłosić się do redakcji w ciągu 30 dni od daty ukazania się rozwiązania. Sponsorem krzyżówki jest **Prymus-AGD** mieszczący się **w Zamościu** przy ul. Przemysłowej 21, **w Biłgoraju** przy ul. Kościuszki 27, **w Hrubieszowie** przy ul. Kolejowej 8, **w Tomaszowie Lub.** przy ul. Traugutta 1, który ufundował nagrodę. Rozwiązanie, wraz z wyciętym i naklejonym na kartkę numerem krzyżówki, prosimy wysyłać na adres naszej redakcji w terminie 10 dni od daty ukazania się tego wydania „Kroniki".

krzyżówka Kronika 20

## Wykreślanka

| | | | | | | | | | | | | | | | | | | | | | |
|---|---|---|---|---|---|---|---|---|---|---|---|---|---|---|---|---|---|---|---|---|---|
| K | M | L | O | A | G | R | E | Z | G | E | W | Ę | Q | Ś | T | N | Ż | Ż | Ś | B | G |
| O | Z | V | Ł | J | I | A | O | L | G | U | P | K | T | A | S | E | A | V | Y | D | P |
| L | A | H | G | E | C | N | N | W | V | Ó | V | R | S | R | E | Ś | Ó | I | A | W | R |
| E | K | I | A | I | Ę | Ó | W | Y | T | B | A | N | O | K | A | B | S | K | N | O | G |
| J | R | S | X | B | H | W | Ę | O | F | S | E | G | S | B | L | T | W | N | Z | O | U |
| K | A | T | M | Y | M | A | J | Ś | K | D | R | P | Ę | I | I | Y | W | P | F | Q | F |
| A | S | O | O | Z | J | P | F | U | N | Z | O | E | S | R | Z | E | R | I | Z | Ż | C |
| E | T | R | A | S | C | B | R | O | Ć | Z | C | Z | T | R | T | A | R | V | A | Y | L |
| Ś | F | Y | L | D | I | P | K | H | Y | Z | A | U | K | A | W | I | K | S | F | R | Z |
| U | T | Z | J | A | A | R | N | C | Ł | J | U | O | Ł | K | R | Ś | M | Ą | T | D | Z |
| L | Ó | M | T | N | Ł | S | J | K | A | F | P | D | A | P | Ż | B | Ś | Ś | P | W | G |
| K | Ż | K | F | T | Z | A | A | Ę | X | S | Y | L | I | K | O | N | Z | T | L | M | O |
| W | L | V | T | P | I | R | O | F | I | L | I | T | U | E | Z | C | Ę | Ł | D | O | P |

Słowa do odnalezienia:

braterstwo, egzerga, ekspozycja, fasada, fonia, historyzm, kolejka, kondensat, liszaj, mitręga, nadszybie, pirofilit, podłęcze, pokrzywka, probierstwo, płuczkownia, rozprawka, sarkazm, sylikon, tratwiarz

## SUDOKU

| | | | | | | | | |
|---|---|---|---|---|---|---|---|---|
| 6 | | | 9 | | 3 | | | |
| 3 | | 2 | 1 | | | | 6 | |
| | | | | 6 | | | 3 | 7 |
| | | | | | 6 | 7 | | 2 |
| 9 | 2 | | | | | | 5 | 6 |
| 5 | | 6 | 8 | | | | | |
| 7 | 8 | | | 9 | | | | |
| | 9 | | | | 2 | 1 | | 3 |
| | | | 5 | | 7 | | | 8 |

eprasa.pl be0b7e3712

# Miączyn górą!

**ZAMOŚĆ**

Uczniowie z Miączyna okazali się nie do pokonania podczas powiatowego etapu turnieju bezpieczeństwa ruchu drogowego. Zawody odbyły się 9 maja na obiektach WORD w Zamościu.

Do rywalizacji przystąpiło osiemnaście drużyn. Konkurowały ze sobą w kategorii wiekowej 10-12 lat oraz najstarszych klas podstawówek i gimnazjalistów.

– Turniej składał się z kilku konkurencji. Wszyscy uczestnicy konkursu musieli wykazać się znajomością przepisów ruchu drogowego, radzić sobie z torem przeszkód dla rowerzystów, jak również posiadać umiejętność udzielenia pierwszej pomocy przedmedycznej – informuje **Dorota Krukowska-Bubiło**, rzeczniczka Komendy Miejskiej Policji w Zamościu.

**Uczniowie z Miączyna byli najlepsi zarówno w młodszej, jak i starszej kategorii wiekowej.**

W obu kategoriach wygrali uczniowie Szkoły Podstawowej w Miączynie i to oni będę reprezentowali powiat zamojski na zawodach wojewódzkich.

Wśród młodszych kolejne miejsca na podium zajęły reprezentacje SP w Sułowie i SP w Krasnobrodzie, a w starszej grupie wiekowej SP Sułów i SP Grabowiec.

**ak**
**Fot. KMP Zamość**

## WÓJT GMINY NIELISZ

Na podstawie art. 35 ust. 1 ustawy
z dnia 21 sierpnia 1997 r. o gospodarce nieruchomościami
(Dz. U. z 2018 r., poz. 2204 z późn. zm.)

**informuje,**

że na tablicy ogłoszeń Urzędu Gminy Nielisz oraz na stronie internetowej **https://ugnielisz.bip.lubelskie.pl** Urzędu Gminy Nielisz został wywieszony wykaz nieruchomości stanowiących własność Gminy Nielisz przeznaczonych do sprzedaży.

## BURMISTRZ MIASTA HRUBIESZOWA

informuje, że wywieszono na tablicy ogłoszeń w siedzibie Urzędu Miasta Hrubieszów oraz zamieszczono na stronie internetowej **umhrubieszow.bip.lubelskie.pl** na okres 21 dni, tj. od 13.05.2019 r. do 03.06.2019 r. wykaz dot. lokalu mieszkalnego przy ul. Rynek 9/3 w Hrubieszowie przeznaczonego do sprzedaży na rzecz najemcy z jednoczesną sprzedażą udziału w działce nr 426/9. Osoby, którym przysługuje pierwszeństwo w nabyciu ww. nieruchomości na podstawie art. 34 ust. 1 pkt 1 i 2 ustawy z dnia 21 sierpnia 1997 roku o gospodarce nieruchomościami (t.j. Dz.U. z 2018 r., poz. 2204 z późn. zm.) mogą składać wnioski, skierowane do Burmistrza Miasta Hrubieszowa do dnia 24.06.2019 r.

## OBWIESZCZENIE
## Komornik Sądowy

**Km 5633/17**

Komornik Sądowy przy Sądzie Rejonowym w Zamościu Tomasz Góra
na podstawie przepisu art. 953 Kodeksu postępowania cywilnego
podaje do publicznej wiadomości, że **w dniu 05.06.2019 r. o godz. 9.40**
w budynku Sądu Rejonowego w Zamościu,
mającego siedzibę pod adresem ul. Wyszyńskiego 11,
22-400 Zamość, w sali nr 29, odbędzie się

### PIERWSZA LICYTACJA

prawa wieczystego użytkowania nieruchomości stanowiącej działkę gruntu w użytkowaniu wieczystym oraz budynek stanowiący odrębną nieruchomość, działka nr ew. **816/8** położona pod adresem: 22-460 Szczebrzeszyn, ul. Partyzantów, dla której Sąd Rejonowy w Zamościu Wydział VI Ksiąg Wieczystych prowadzi księgę wieczystą o numerze ZA1Z/00073937/5 będącej własnością dłużnika: Janusz Wnuk.

Suma oszacowania wynosi **44 348,00 zł**, zaś cena wywołania jest równa trzy czwarte sumy oszacowania i wynosi **33 261,00 zł**.

**Licytant przystępujący do przetargu powinien złożyć rękojmię** w wysokości jednej dziesiątej sumy oszacowania, to jest **4 434,80 zł najpóźniej w dniu poprzedzającym przetarg**. Rękojmia powinna być złożona w gotówce w kancelarii komornika albo na rachunek bankowy komornika: **Bank PEKAO S.A. II Oddział Lublin 04 1240 2496 1111 0010 4384 4523**. Rękojmia może być również złożona w książeczce oszczędnościowej zaopatrzonej w upoważnienie właściciela książeczki do wypłaty całego wkładu stosownie do prawomocnego postanowienia sądu o utracie rękojmi.

Zgodnie z przepisem art. 976 §1 kpc w przetargu nie mogą uczestniczyć osoby, które mogą nabyć nieruchomość tylko za zezwoleniem organu państwowego, a zezwolenia tego nie przedstawiły oraz inne osoby wymienione w tym artykule.

W ciągu dwóch ostatnich tygodni przed licytacją wolno oglądać lokal w dni powszednie od godz. 8.00 do godz. 18.00 oraz przeglądać w Sądzie Rejonowym w Zamościu akta postępowania egzekucyjnego (należy powołać się na sygnaturę akt sądowych: I Co 2239/17).

Prawa osób trzecich nie będą przeszkodą do licytacji i przysądzenia własności na rzecz nabywcy bez zastrzeżeń, jeżeli osoby te przed rozpoczęciem przetargu nie złożą dowodu, że wniosły powództwo o zwolnienie ograniczonego prawa rzeczowego lub przedmiotów razem z nim zajętych od egzekucji i uzyskały w tym zakresie orzeczenie wstrzymujące egzekucję.

Użytkowanie, służebności i prawa dożywotnika, jeżeli nie są ujawnione w księdze wieczystej lub przez złożenie dokumentu do zbioru dokumentów i nie zostaną zgłoszone najpóźniej na trzy dni przed rozpoczęciem licytacji, nie będą uwzględnione w dalszym toku egzekucji i wygasną z chwilą uprawomocnienia się postanowienia o przysądzeniu własności.

**Komornik Sądowy – Tomasz Góra**

## OBWIESZCZENIE
## Komornik Sądowy

**Km 5633/17**

Komornik Sądowy przy Sądzie Rejonowym w Zamościu Tomasz Góra
na podstawie przepisu art. 953 Kodeksu postępowania cywilnego
podaje do publicznej wiadomości, że **w dniu 05.06.2019 r. o godz. 10.00**
w budynku Sądu Rejonowego w Zamościu,
mającego siedzibę pod adresem ul. Wyszyńskiego 11,
22-400 Zamość, w sali nr 29, odbędzie się

### PIERWSZA LICYTACJA

następujących nieruchomości będących własnością dłużnika: Janusz Wnuk.

1. Prawo wieczystego użytkowania nieruchomości stanowiącej działkę gruntu w użytkowaniu wieczystym działka oznaczona numerem ew. **816/7** położona pod adresem: 22-460 Szczebrzeszyn, ul. Partyzantów dla której Sąd Rejonowy w Zamościu Wydział VI Ksiąg Wieczystych prowadzi księgę wieczystą o numerze ZA1Z/00069394/5.

   Suma oszacowania wynosi **11 000,00 zł**, zaś cena wywołania jest równa trzy czwarte sumy oszacowania i wynosi **8 250,00 zł**.

   **Licytant przystępujący do przetargu powinien złożyć rękojmię** w wysokości jednej dziesiątej sumy oszacowania, to jest **1 100,00 zł najpóźniej w dniu poprzedzającym przetarg**.

2. Prawo wieczystego użytkowania nieruchomości stanowiącej działka gruntu w użytkowaniu wieczystym oraz budynek stanowiący odrębną nieruchomość działka oznaczona numerem ew. **816/4** położona pod adresem: 22-460 Szczebrzeszyn, ul. Partyzantów dla której Sąd Rejonowy w Zamościu Wydział VI Ksiąg Wieczystych prowadzi księgę wieczystą o numerze ZA1Z/00069394/5.

   Suma oszacowania wynosi **769 000,00 zł**, zaś cena wywołania jest równa trzy czwarte sumy oszacowania i wynosi **576 750,00 zł.**

   **Licytant przystępujący do przetargu powinien złożyć rękojmię w wysokości jednej dziesiątej sumy oszacowania, to jest 76 900,00 zł najpóźniej w dniu poprzedzającym przetarg.**

Rękojmia powinna być złożona w gotówce w kancelarii komornika albo na rachunek bankowy komornika: **Bank PEKAO S.A. II Oddział Lublin 04 1240 2496 1111 0010 4384 4523**. Rękojmia może być również złożona w książeczce oszczędnościowej zaopatrzonej w upoważnienie właściciela książeczki do wypłaty całego wkładu stosownie do prawomocnego postanowienia sądu o utracie rękojmi.

Zgodnie z przepisem art. 976 §1 kpc w przetargu nie mogą uczestniczyć osoby, które mogą nabyć nieruchomość tylko za zezwoleniem organu państwowego, a zezwolenia tego nie przedstawiły oraz inne osoby wymienione w tym artykule.

W ciągu dwóch ostatnich tygodni przed licytacją wolno oglądać lokal w dni powszednie od godz. 8.00 do godz. 18.00 oraz przeglądać w Sądzie Rejonowym w Zamościu akta postępowania egzekucyjnego (należy powołać się na sygnaturę akt sądowych: I Co 2240/17).

Prawa osób trzecich nie będą przeszkodą do licytacji i przysądzenia własności na rzecz nabywcy bez zastrzeżeń, jeżeli osoby te przed rozpoczęciem przetargu nie złożą dowodu, że wniosły powództwo o zwolnienie ograniczonego prawa rzeczowego lub przedmiotów razem z nim zajętych od egzekucji i uzyskały w tym zakresie orzeczenie wstrzymujące egzekucję.

Użytkowanie, służebności i prawa dożywotnika, jeżeli nie są ujawnione w księdze wieczystej lub przez złożenie dokumentu do zbioru dokumentów i nie zostaną zgłoszone najpóźniej na trzy dni przed rozpoczęciem licytacji, nie będą uwzględnione w dalszym toku egzekucji i wygasną z chwilą uprawomocnienia się postanowienia o przysądzeniu własności.

**Komornik Sądowy – Tomasz Góra**

## OBWIESZCZENIE STAROSTY BIŁGORAJSKIEGO

Na podstawie z art. 11d ust. 5 ustawy z dnia 10 kwietnia 2003 r. o szczególnych zasadach przygotowania i realizacji inwestycji w zakresie dróg publicznych (Dz.U. z 2018 r., poz. 1474 t.j.)

### ZAWIADAMIAM

że w dniu 8 maja 2019 r. zostało wszczęte na wniosek Burmistrza Miasta Biłgoraj, Plac Wolności 16, 23-400 Biłgoraj, postępowanie administracyjne w sprawie udzielenia pozwolenia na realizację inwestycji drogowej pn.: „Budowa ulicy Mickiewicza w Biłgoraju", całkowita długość drogi wyniesie ok. 140 mb, z lokalizacją na działkach nr:

**Obręb nr 0001 Biłgoraj, arkusz mapy nr 55**

– 46; 47/2; 47/3; 47/7; 44/5 **(44/10)***; 44/6 **(44/12)***; 44/2 **(44/8)***; 45 **(45/2)***; 49/1 **(49/5)***; 49/2 **(49/7)***; 47/6 **(47/12)***; 47/5 **(47/10)***; 47/9 **(47/16)***; 47/8 **(47/14)***;

**Obręb**

– 72;

* w nawiasach podano numer działek, które powstaną w wyniku podziału nieruchomości i przejdą pod pas drogi ulicy Mickiewicza, na własność Gminy Miasto Biłgoraj.

**1. Zakres rzeczowy inwestycji:**

- **Wykonanie nawierzchni z betonowej kostki brukowej,**
- **Wykonanie nawierzchni z betonowych płyt ażurowych,**
- **Ustawienie oporników betonowych,**
- **Wykonanie warstw konstrukcyjnych (podbudowy),**
- **Wykonanie poboczy z kruszywa łamanego stabilizowanego mechanicznie,**
- **Wykonanie plantowania i obsiania terenów zielonych.**

**2) Określenie zmian w dotychczasowej infrastrukturze zagospodarowania terenu**

a) Budowa kolizji energetycznych – obręb nr 0001, m. Biłgoraj:

- Działki nr: 46; 49/1 **(49/5)***; 44/6 **(44/12)***; 45 **(45/2)*** arkusz mapy 55,

b) Budowa oświetlenia ulicznego – obręb nr 0001, m. Biłgoraj:

- Działki nr: 46; 47/2; 47/3; 47/8 **(47/14)***; 47/9 **(47/16)***; 47/5 **(47/10)***; 47/6 **(47/12)***; 47/7; 44/5 **(44/10)***; 44/6 **(44/12)***; 44/2 **(44/8)***; 45 **(45/2)***; 49/1 **(49/5)*** arkusz mapy 55
- Działka nr: 72 arkusz mapy 56

**3) Wykaz działek przewidzianych do czasowego zajęcia na czas realizacji inwestycji.**

- Działka nr: 72 arkusz mapy 56 – włączenie nowobudowanej drogi z drogą gminną nr 109573L – ul. Marii Konopnickiej poprzez istniejący zjazd publiczny.

**Zakres inwestycji obejmuje:**

Wykonanie drogi z nawierzchnią z betonowej kostki brukowej wraz z infrastrukturą towarzyszącą, niezbędną do prawidłowego funkcjonowania przedmiotowej drogi oraz placu manewrowego o nawierzchni z betonowych płyt ażurowych wypełnionych kruszywem kamiennym. Całkowita długość drogi wynosi ok. 140,00 mb. Na całej długości droga jest nieurządzona i będzie realizowana od podstaw.

Niniejsze obwieszczenie zostaje zamieszczone na tablicy ogłoszeń w Gminie Miasto Biłgoraj i Starostwie Powiatowym w Biłgoraju oraz ogłoszone w prasie lokalnej „Kronice Tygodnia" i na stronie Biuletynu Informacji Publicznej Gminy Miasto Biłgoraj i Starostwa Powiatowego w Biłgoraju.

Zgodnie z przepisami Kodeksu postępowania administracyjnego, w terminie 14 dni od daty publikacji niniejszego obwieszczenia w Starostwie Powiatowym w Biłgoraju przy ul. Kościuszki 94 (pok. nr 4 – tel. 84 688 20 23) w godzinach pracy Urzędu, można uzyskać informacje dotyczące przedmiotowej inwestycji, zapoznać się z dokumentami oraz wnosić uwagi do sprawy.

eprasa.pl be0b7e3712

## OGŁOSZENIE

### Wójt Gminy Telatyn ogłasza PRZETARG PISEMNY NIEOGRANICZONY pn. „Sprzedaż samochodu ciężarowego z nadwoziem specjalnym”

1. Samochód ciężarowy z nadwoziem specjalnym – śmieciarka.
2. Marka pojazdu – **MAN OAF 18.222 śmieciarka z prasą**.
3. Rok produkcji – 1995.
4. Data pierwszej rejestracji – 30.11.1995.
5. Przebieg – 256 316 km.
6. Pojemność skrzyni ładunkowej – 14 $m^3$.
7. Ładowność dopuszczalna 6 149 kg.
8. Mechanizm skrzyni ładunkowej – tylny hydrauliczny (wysyp uniwersalny przystosowany do pojemników 110 l i 1100 l.
9. Przetarg odbędzie się w dniu **4 czerwca 2019 r**. o godz. **11.15** w siedzibie Urzędu Gminy w Telatynie w sali konferencyjnej (I piętro).
10. Wadium w kwocie 10% ceny wywoławczej należy wpłacić do dnia **4 czerwca 2019 r.** do godziny **11.00** na konto Gminy Telatyn prowadzone w Banku Spółdzielczym w Łaszczowie o/Telatyn, numer konta: **69 9620 0005 0100 0172 2002 0002**.
11. Dowód wpłaty należy okazać w dniu przetargu.
12. Przetarg przeprowadzony zostanie zgodnie z „Regulaminem przetargu pisemnego nieograniczonego na sprzedaż samochodu ciężarowego z nadwoziem specjalnym” (załącznik nr 1 do Zarządzenia nr 28/2019 Wójta Gminy Telatyn z dnia 9 maja 2019 r.), który jest do pobrania na stronie internetowej Gminy Telatyn.
13. Szczegółowe informacje o przedmiocie i warunkach przetargu można uzyskać w **Urzędzie Gminy Telatyn, tel. 84 661 31 10 wew. 40, w godzinach urzędowania.**
14. **Pisemne oferty w zamkniętych kopertach należy złożyć w sekretariacie Urzędu Gminy Telatyn do dnia 4 czerwca 2019 r. do godz. 11.00 z dopiskiem „Oferta na zakup samochodu ciężarowego – śmieciarki – NIE OTWIERAĆ!**
15. Samochód ciężarowy kupi osoba fizyczna lub prawna, która zaoferuje najwyższą cenę.
16. Cena wywoławcza wynosi **28 700,00 zł netto + podatek VAT** (słownie: dwadzieścia osiem tysięcy siedemset złotych netto)
17. Po rozstrzygnięciu przetargu zostanie ustalony termin zawarcia umowy sprzedaży pojazdu.
18. W uzasadnionych wypadkach Wójt Gminy Telatyn może przetarg odwołać.

## WÓJT GMINY HRUBIESZÓW

### informuje,

że na tablicy ogłoszeń w Urzędzie Gminy Hrubieszów zostały wywieszone na okres 21 dni od 14.05.2019 r. do 03.06.2019 r. wykazy nieruchomości gruntowych, stanowiących własność gminy przeznaczonych do sprzedaży.

Więcej informacji można uzyskać na stronie internetowej **www.hrubieszow-gmina.pl**, w Biuletynie Informacji Publicznej oraz siedzibie Urzędu Gminy w Hrubieszowie, pokój nr 8 lub pod numerem telefonu **84 696 26 81 wew. 22** w godzinach pracy urzędu.

## WÓJT GMINY SKIERBIESZÓW

ogłasza, że w dniu 19.06.2019 r. o godz. 10.00 w Urzędzie Gminy Skierbieszów odbędzie się

### PRZETARG USTNY NIEOGRANICZONY

na sprzedaż nieruchomości gruntowej położonej w obrębie:

**Majdan Skierbieszowski** – działka nr 35 o pow. 0,4920 ha, cena wywoławcza 11.280,00 zł., KW ZA1Z /00086204/2.

Warunkiem przystąpienia do przetargu jest wpłacenie wadium w wysokości 10% ceny wywoławczej nieruchomości do dnia 14.06.2019 r. na konto Gminy Skierbieszów nr **57 9644 1059 2002 5900 0071 0007** (decyduje data wpływu na konto Gminy) oraz spełnienie kryteriów opisanych w ogłoszeniu.

Szczegółowe informacje dotyczące nieruchomości i warunków sprzedaży można uzyskać w Urzędzie Gminy pokój nr 5 lub pod nr tel. **84 621 36 08 w. 12**.

## WÓJT GMINY DOŁHOBYCZÓW

### informuje,

że w dniu 7 maja 2019 roku na tablicy ogłoszeń w Urzędzie Gminy Dołhobyczów i na stronie internetowej BIP został wywieszony wykaz nieruchomości **do sprzedaży:**

– **w Dołhobyczowie** nieruchomości gruntowe niezabudowane przeznaczone pod zabudowę mieszkaniową jednorodzinną działki nr:

– 303/45 o pow. 0,2703 ha,

– 303/46 o pow. 0,2686 ha,

– 303/47 o pow. 0,2738 ha.

Osoby, którym przysługuje pierwszeństwo w nabyciu nieruchomości na podstawie art. 34 ust. 1 pkt 1 i 2 ustawy o gospodarce nieruchomościami (t.j. Dz. U. z 2018 roku poz. 2204 z późn. zm.) mogą złożyć wniosek o nabycie w terminie 6 tygodni, licząc od dnia wywieszenia wykazu.

Dodatkowe informacje można uzyskać w UG Dołhobyczów, tel. 84 653 21 36.

## OBWIESZCZENIE STAROSTY BIŁGORAJSKIEGO

Na podstawie z art. 11d ust. 5 ustawy z dnia 10 kwietnia 2003 r. o szczególnych zasadach przygotowania i realizacji inwestycji w zakresie dróg publicznych (Dz.U. z 2018 r., poz. 1474 t.j.)

### ZAWIADAMIAM

że w dniu 12 kwietnia 2019 r. zostało wszczęte na wniosek Burmistrza Miasta Biłgoraj, Plac Wolności 16, 23-400 Biłgoraj, postępowanie administracyjne w sprawie udzielenia pozwolenia na realizację inwestycji drogowej pn.: „Rozbudowa ulic: Henryka Sienkiewicza, Marii Skłodowskiej-Curie i Piaskowej w Biłgoraju wraz z odwodnieniem i kanalizacją teletechniczną”, całkowita długość dróg wyniesie ok. 1015,00 mb, z lokalizacją na działkach nr:

**Obręb nr 0001 Biłgoraj, arkusz mapy nr 57**

– 87; 91 **(91/2)***; 101 **(101/2, 101/3)***; 108/1 **(108/3)***; 9984;

**Obręb nr 0001 Biłgoraj, arkusz mapy nr 68**

– 6/3 **(6/17)***; 6/5 **(6/11)***; 6/8; 6/9 **(6/12, 6/14, 6/16)***; 21 **(21/1)***; 33 **(33/2, 33/3)*** ; 34; 40/8 **(40/12)***; 42; 9984; 9985/5; 9985/6;

* w nawiasach podano numery działek, które powstaną w wyniku podziału nieruchomości i przejdą pod pas drogi, na własność Gminy Miasta Biłgoraj.

oraz na działkach, na których będą prowadzone roboty budowlane:

**– związane z budową kanalizacji deszczowej:**

**Obręb nr 0001 Biłgoraj, arkusz mapy nr 57**

– 42/2; 43/1; 43/2; 68/4; 87; 101 **(101/1, 101/3)***; 9984; 9985/6;

**Obręb nr 0001 Biłgoraj, arkusz mapy nr 68**

– 17/6; 9984;

**– związane z modernizacją rowu deszczowego:**

**Obręb nr 0001 Biłgoraj, arkusz mapy nr 57**

– 42/2; 40/2; 39/2; 39/4;

**Obręb nr 0001 Biłgoraj, arkusz mapy nr 58**

– 9996/10; 9996/3;

**– związane z budową infrastruktury teleinformatycznej:**

**Obręb nr 0001 Biłgoraj, arkusz mapy nr 57**

– 87; 91 **(91/2)***; 101 **(101/2)***; 127; 9984;

**1. Zakres rzeczowy inwestycji:**

**1) Branża drogowa:**

**a) Ulica Henryka Sienkiewicza:**

- **budowa drogi jednojezdniowej, jednopasowej, jednokierunkowej z dopuszczonym dwukierunkowym ruchem rowerowym o szerokości 4,50 m (kategoria ruchu: KR2),**
- **budowa chodników z kostki brukowej betonowej,**
- **budowa zjazdów i 72 miejsc postojowych (w tym 4 dla niepełnosprawnych) z kostki brukowej betonowej,**

**b) Ulica Marii Skłodowskiej-Curie:**

- **budowa drogi jednojezdniowej, dwupasowej, dwukierunkowej szerokości 6,00 m (kategoria ruchu: KR2),**
- **budowa chodników z kostki brukowej betonowej,**
- **budowa zjazdów i 19 miejsc postojowych (w tym 1 dla niepełnosprawnych) z kostki brukowej betonowej,**

**c) Ulica Piaskowa:**

- **budowa drogi jednojezdniowej, dwupasowej, dwukierunkowej o szerokości 6,00 m (kategoria ruchu: KR2),**
- **budowa chodników z kostki brukowej betonowej,**
- **budowa zjazdów i 5 miejsc postojowych (w tym 1 dla niepełnosprawnych) z kostki brukowej betonowej,**

**d) Ulica Piaskowa – łącznik do ul. Krzeszowskiej:**

- **budowa drogi jednojezdniowej, dwupasowej, dwukierunkowej o szerokości 6,00 m (kategoria ruchu: KR2),**
- **budowa chodników z kostki brukowej betonowej,**

**2) Branża sanitarna:**

- **budowa kanalizacji deszczowej,**
- **modernizacja rowu deszczowego przy ul. Aleja Jana Pawła II,**

**3) Branża teletechniczna:**

- **budowa kanalizacji kablowej, studni kablowych i przepustów kablowych pod jezdniami.**

**2. Wykaz działek przewidzianych do czasowego zajęcia na czas realizacji inwestycji.**

a) Działki nr: 68/4; 101 (101/1, 101/3)* arkusz mapy 57 – włączenie kanalizacji deszczowej,

b) Działki nr: 6/7; 9985/1; 17/6 arkusz mapy 68,
Działki nr: 101 (101/1, 101/3)* 9985/6; 43/1; 43/2; 42/2 arkusz mapy 57 – przebudowa kanalizacji deszczowej,

c) Działki nr: 101, 127 arkusz mapy 57 – włączenie teletechniki,

d) Działki nr: 9990/2 arkusz mapy 73 – włączenie jezdni do ulicy Krzeszowskiej.

**Zakres inwestycji obejmuje:**

Wykonanie dróg klasy L (lokalnych) z nawierzchnią bitumiczną. Łącznie długość inwestycji wynosi ok. 1015,00 mb. Na całej długości droga jest urządzona, ale w złym stanie technicznym. W ramach inwestycji przewiduje się ponadto: przebudowę istniejącej infrastruktury sanitarnej i teletechnicznej, budowę i rozbudowę zjazdów, miejsc postojowych i chodników.

Niniejsze obwieszczenie zostaje zamieszczone na tablicy ogłoszeń w Gminie Miasto Biłgoraj i Starostwie Powiatowym w Biłgoraju oraz ogłoszone w prasie lokalnej „Kronice Tygodnia” i na stronie Biuletynu Informacji Publicznej Gminy Miasto Biłgoraj i Starostwa Powiatowego w Biłgoraju.

Zgodnie z przepisami Kodeksu postępowania administracyjnego, w terminie 14 dni od daty publikacji niniejszego obwieszczenia w Starostwie Powiatowym w Biłgoraju przy ul. Kościuszki 94 (pok. nr 4 – tel. 84 688 20 23) w godzinach pracy Urzędu, można uzyskać informacje dotyczące przedmiotowej inwestycji, zapoznać się z dokumentami oraz wnosić uwagi do sprawy.

JOBON Sp. z o.o.

ul. Biłgorajska 14, 22-470 Zwierzyniec, tel. 84 68 73 500, fax 84 68 73 501

Jeden z wiodących producentów mebli w Polsce poszukuje kandydatów do pracy na stanowiska:

- SZWACZKA
- TAPICER
- STOLARZ MEBLOWY
- MONTER ELEMENTÓW MEBLI
- PAKOWACZ
- ZAŁADUNKOWY

Zatrudniamy osoby z doświadczeniem, jak również z możliwością przyuczenia.
Zainteresowanych pracą na stanowisku szwaczki prosimy o kontakt z p. Anetą Popławską – tel. 84 687 35 96
Zainteresowanych pracą na pozostałych stanowiskach prosimy o kontakt z p. Janem Badachem – tel. 84 687 35 30
Oferujemy dobre warunki płacowe oraz możliwość negocjacji stawek dla osób z doświadczeniem, dobre warunki socjalne, możliwość podniesienia kwalifikacji i rozwoju zawodowego, kolonie letnie dla dzieci pracowników, szkolenie pracowników i trzynastą pensję.

Zapewniamy bezpłatny transport do pracy i z pracy do miejsca zamieszkania.

eprasa.pl be0b7e3712

## Sprzedaż

- Zbiorniki plastikowe 1000 l na paletach, w koszach, jak nowe 250 zł. Wkłady bez koszy. 130 zł. Dowóz gratis. Tel. 605 064 475
- Sprzedam: drewno rozpałkowe, ziemia na ogrody pod trawę, huśtawki. Tel. 794 981 941 Tel. 608 074 175
- Sprzedam dwie duże topoletanio. Tel. 609 118 747
- Kafle- akcesoria do kominków, pieców , kuchni. Sprzedaż, montaż. Zamość, Skokówka, ul. Rzemieślnicza 24. Tel. 513612856 Tel. 84 641 16 08
- Sprzedam felgi Skoda starego typu 16 -4 sztuki. Trabant 13- 2 sztuki. Beczka na paliwo nowa ocynkowana 200l. budę dla dużego psa , ocieplana, dach zdejmowany. Tel. 84 665 21 91, Tel. 514 530 321
- Sprzedam piłę tarczową , nowa nieużywana polska z globusem 70. Wiertarka ręczna, przyścienna, kowalska, sprawna Tel. 84 665 21 91, Tel. 514 530 321
- Pompa do szamba z wężami. Tel. 84 616 33 33
- Sprzedam transformator spawalniczy fabryczny 300 A na kołach, kabel zasilający 12 mb, kabel spawalniczy 12 mb. Płynna regulacja. Tel. 84 665 21 91, Tel. 514 530 321
- Meblościanka kolor mahoń. Tel. 84 616 33 33
- Sprzedam: altankę, wiatrak ogrodowy, studnię na węgły, WC drewniane, huśtawkę. Tel. 796 237 835
- Sprzedam auto, VW Golf V, 1.9 TDI 2005 r. Garażowany, stan bardzo dobry, serwisowany na bieżąco, kolor czarny. Tel. 665 646 709 (po 16:00).
- Tunel foliowy 7 x 15 m. Spawarka 2- fazowa, kolanko metalowe i plastikowe o średnicy 20 cm. Maszynka do szycia, kabel 4 żyłowy- 15 m, biurko pod komputer i telewizor, deski jesionowe i sosnowe grubość: 4,5 i 3,5 cm. Tel. 729 609 538, Tel. 729 648 146
- Betoniarka gruszka, duża. Stół wibracyjny z formami na pustaki. Tel. 84 616 33 33
- Sprzedam: walizkowa maszyna do szycia, elektryczna maszyna do pisania, meble ogrodowe PCV ( stół + 6 krzeseł fotelowych), rower górski, rowerki dziecięce 3-6 lat. Biurko, plecaki turystyczne, piła spalinowa, wózek inwalidzki. Tel. 664 454 930
- Wał korbowy C- 330, komplet panewek. Tel. 519 790 900
- Sprzedam drewno rąbane i w metrach: sosna, jodła, osika, buk oraz zrzyny. Adamów 11 H. Tel. 502 368 208
- Sprzedam opryskiwacz 12 m szerokości, atest ważny do 2021 r. Stan bardzo dobry, 400 L. Kompletny silnik wraz ze skrzynią biegów, 2 L benzyna do VP Combi, przejściówka, 2004 rok. Tel. 604 930 228
- Sprzedam tuje SZMARAGD i żywopłotowe, w doniczkach. Cena: od 6 do 10 zł. Tel. 84 616 67 68, Tel. 514 060 616

**GARAŻE Z BLACHY - DREWNOPODOBNEJ. Tel. 607 526 377. Tel. 16 632 28 93**

- Wałek do cyrkularki, piły do cyrkularki „80" i 2 „45". Koło pasowe. Tel. 73 303 51 65
- Kierat komplet, rower 28 z ramą, głowice do heblarki (nowe). Tel. 73 303 51 65
- Sprzedam dywan, długi chodnik, rolety bambusowe, fotel obrotowy, namiot czteroosobowy w dobrym stanie. Tel. 511 231 766
- Sztucer Angielski BSA, kaliber 7 x 64, luneta Zeiss 7 x 50. Dryling Niemiecki, kaliber 7 x 65 x 12, luneta Zeiss 6 x 42. Rower górski Niemiecki z pełnym wyposażeniem. Dubeltówka kurkówka Belgijska, kaliber 12 x 70. Tel. 604 281 010
- Sprzedam nową cztero-kasetową, wirówkę do miodu- elektryczna, lewo- prawo. Tel. 796 747 272
- Sprzedam kabinę prysznicową do demontażu, krótko używana, tanio. Tel. 511 231 766
- Sprzedam: brony 5- tki, kultywator z wałkami, pług 3- skibowy, cyrkularka + 2 piły, śrutownik 7,5. Dwukółka żelazna. Tel. 724 144 491
- Nowy fotel, tron, skórzany, ciemny brąz. Cena: 400 zł. Tel. 668 048 274
- Sprzedam silniki elektryczne 1 i 3 fazowe małej mocy. Tel. 600 686 563
- Pompa do nawadniania Caprari 40 m3/h do 11 atmosfer, 4 000,- zł, ładowacz czołowy do C-360, 3 - sekcyjny, z osprzętem 6500,- zł, wystawiam FA VAT. Tel. 508 236 850
- Sprzedam mało używaną kosiarkę elektryczną do trawy, bez kosza, polska. Cena: 100 zł. Tel. 725 161 034
- Sprzedam: suche deski sosnowe 1,5 cala, bale jesionowe 5 cm, Zwierzyniec. Tel. 791 730 473, Tel. 509 823 424
- Sprzedam silnik elektryczny 5KW. Tel. 506 730 711
- Sprzedam: wyposażenie sklepu spożywczego: lady, regały, chłodziarki, wagi elektroniczne. Tel. 698 007 933
- Sprzedam brusy dębowe i sosnowe. Tel. 508 895 292

## Kupno

- Kupię przyczepkę samochodową. Tel. 519 740 588

**Orzechy włoskie. Tel. 505 545 928**

- Kupię przyczepę samochodową, lekką. Tel. 661 360 712

## Nieruchomości

**Biuro Nieruchomości (obok D.T. Tomasz) zlokalizowane pomiędzy ul. Gminną i ul. Hrubieszowską. „EURO-DOM", ul. Hrubieszowska 2. Tel. 84-639-19-89, www.euro-dom-zamosc.gratka.pl Tel. 507 723 139**

- Działka budowlana 1162 mkw. Krasnobród, ul. Cicha. 150 tys.zł. Euro-Dom, ul. Hrubieszowska 2. Tel. 84-639-19-89. Tel. 507 723 139
- Dom, Suchodębie, gm. Skierbieszów, 150 tys.zł. Dom. Kotlice Kolonia, 131,37 mkw. na działce 38 a. C. 150 ty.s.zł. Sprzedamy. Euro-Dom, ul. Hrubieszowska 2. 84-639-19-89. Tel. 507 723 139
- Gospodarstwo Peresłowice 0,94 ha. Cena 130 tys.zł. Sprzedamy. Euro-Dom, ul. Hrubieszowska 2. 84-639-19-89. Tel. 507 723 139
- Dom z bud. gospodarczymi 5,95 ha. Żuków. Cena 370 tys. zł. Euro-Dom, ul. Hrubieszowska 2. 84-639-19-89. Tel. 507 723 139
- Działka k. Zwierzyńca, 36 arów. Cena 260 tys.zł. Sprzedamy. Euro-Dom, ul. Hrubieszowska 2. 84-639-19-89. Tel. 507 723 139
- Siedlisko 43 a. Ruskie Piaski, gm. Nielisz. Cena 29 tys.zł. Sprzedamy. Euro-Dom, ul. Hrubieszowska 2. 84-639-19-89. Tel. 507 723 139
- Zamość, Włościańska. Działka budowlana dla inwestora 5838 mkw. 349000 zł. GÓRSKI NIERUCHOMOŚCI, Zamość, ul. Rynek Solny 1. 84-639-10-59. Tel. 511 685 188 www.kgorski.pl
- Brody Duże 15. Murowany budynek dawnej szkoły o pow. 567 mkw., działka 1,5 ha. Cena 595000 zł. GÓRSKI NIERUCHOMOŚCI. Zamość, Rynek Solny 1. 84-639-10-59. Tel. 511 685 188 www.kgorski.pl

**DOMena Nieruchomości Budownictwo ul. Grecka 6. Zamość, Hotel Renesans, www.domenazam.pl. Tel. 84-638-40-87. Tel. 603 470 683**

- Zamość, działka inwestycyjna 4821 mkw., pomiędzy drogami krajowymi nr 17 i 74. 99000 zł. GÓRSKI NIERUCHOMOŚCI. Zamość, ul. Rynek Solny 1. 84-639-10-59. Tel. 511 685 188 www.kgorski.pl
- Działka, Jarosławiec, 1800 mkw. Cena 68 tys.zł. Działka Lipsko Polesie, 38 a. Cena 75 tys. zł.Sprzedamy. Euro-Dom, ul. Hrubieszowska 2. 84-639-19-89. Tel. 507 723 139
- Sitaniec - Błonie, działki 825 mkw. 57000 zł. 888 mkw. - 64000 zł. GÓRSKI NIERUCHOMOŚCI, Zamość, Rynek Solny 1. 84-639-10-59. Tel. 511 685 188 www.kgorski.pl
- Działka budowlana Topornica 20a, cena 79 tys. zł. Działka budowlana Jarosławiec 11a, cena 75 tys. zł. Mieszkanie 53 mkw, ul. Sikorskiego, cena: 225 tys. zł. Euro-Dom, ul. Hrubieszowska 2. 84-639-19-89. Tel. 507 723 139
- Chyża, działka 1,01 ha - 190000 zł. Warunki zabudowy. GÓRSKI NIERUCHOMOŚCI, Zamość, ul. Rynek Solny 1. 84-639-10-59. Tel. 511 685 188 www.kgorski.pl
- Płoskie. Kompleks działek budowlanych. Pow. od 998 mkw. do 2 275 mkw. Ceny od 49 000 zł do 79 000 zł. GÓRSKI NIERUCHOMOŚCI, Zamość, Rynek Solny 1. 84-639-10-59. Tel. 511 685 188 www.kgorski.pl
- Mokre, działka budowlano-rolna 1557 mkw. 65000 zł. GÓRSKI NIERUCHOMOŚCI, Zamość, Rynek Solny 1. 84-639-10-59. Tel. 511 685 188 www.kgorski.pl
- Zamość, Hrubieszowska, Małe Ciche. Działka inwestycyjna 5735 mkw. o dobrym planie zagospodarowania. 287000 zł. GÓRSKI NIERUCHOMOŚCI, Rynek Solny 1. 84-639-10-59. Tel. 511 685 188 www.kgorski.pl
- Dom murowany 120 mkw. na działce 1860 mkw. w pięknym miejscu Malewszczyzna k. Krasnobrodu, c. 393 tys. zł. Mediator-Dom, Gminna 38. 84-638-02-92. Tel. 507 158 800

Chcesz się wyróżnić?
Nadaj ogłoszenie drobne ze zdjęciem!

Za jedyne 10 zł

+treść do 15 słów
+treść do 15 słów
Szczegóły w Biurze Ogłoszeń Kroniki Tygodnia lub pod nr tel. 84 638 43 93

Konstal PRODUCENT
GARAŻE Blaszane
BRAMY Garażowe
KOJCE dla Psów
Najniższe CENY
Różne wymiary
Transport i montaż
GRATIS cały KRAJ
Dogodne RATY
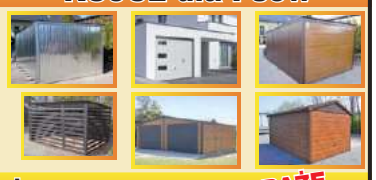
www.konstal-garaze.pl
GARAŻE WZMOCNIONE
512-182-312 604-397-105
81-440-51-08 82-592-28-44 84-539-81-91

PRODUCENT OKNO-STYL
ul. Przemysłowa 22 B, 22-400 Zamość, tel. 84 627 57 06
okna PCV w dobrej cenie
dostawa, obmiar, wycena - gratis
szybki termin realizacji

### Krok 1

Wpisz w telefonie komórkowym dowolnej sieci SMS z treścią ogłoszenia, podając kolejno: kod rubryki (wybierając właściwy z listy obok), treść ogłoszenia (podając koniecznie numer telefonu kontaktowego, w przypadku stacjonarnego należy wpisać numer kierunkowy).

**Oto przykładowe SMS-y:**

KT. zwr. Oddam kotka w dobre rece. tel. xx xxx-xx-xx,
KTS. nr. Sprzedam piekny dom z ogrodem w Zamosciu. Cena do uzgodnienia. Tel. xx xxx-xx-xx

*Pomiędzy wyrazami należy robić odstępy. Za znak uważamy literę, cyfrę, spację, znak interpunkcyjny itd. Nie należy używać polskich znaków (ł, ś, ń, ź, ć, ż, ó, ę, ą).*

### Krok 2

Wyślij SMS z treścią ogłoszenia.

**Ogłoszenie zwykłe do 80 znaków.**

KT na nr 7248 za 2 zł+VAT

**Ogłoszenie wytłuszczone 60 znaków**
KT na nr 76567 za 6 zł+VAT

**Ogłoszenie wytłuszczone 80 znaków**
KT na nr 79567 za 9 zł+VAT

**Ogłoszenie superwytłuszczone do 40 znaków**
KTS na nr 79567 za 9 zł+VAT

**Ogłoszenie superwytłuszczone do 70 znaków**
KTS na nr 91983 za 19 zł+VAT

Po zweryfikowaniu ogłoszenia przez Dział Ogłoszeń pod względem jego zgodności z zasadami określonymi w regulaminie zamieszczania ogłoszeń SMS, otrzymasz potwierdzenie przyjęcia lub odrzucenia ogłoszenia. Ogłoszenie ukaże się w najbliższym wtorkowym wydaniu Kroniki Tygodnia, jeżeli wyślesz je do piątku, do godz. 12.

1. W przypadku przekroczenia dopuszczalnej liczby znaków, Dział Ogłoszeń zastrzega sobie prawo do modyfikacji treści ogłoszenia lub jego nieopublikowania.
2. Dział Ogłoszeń zastrzega sobie prawo do nieopublikowania ogłoszenia w podanym wyżej terminie z powodów technicznych lub w przypadku przesunięcia daty wydania. W takiej sytuacji ogłoszenie zostanie opublikowane w pierwszym możliwym terminie.

Opłata z tytułu przesłania niezgodnego SMS-a nie podlega zwrotowi.

Wszelkie uwagi, pytania oraz reklamacje prosimy kierować na adres:

**Biuro Ogłoszeń Kroniki Tygodnia, 22-400 Zamość, ul. Żeromskiego 3.**

### Lista kodów

| | |
|---|---|
| Sprzedaż | sp |
| Kupno | kp |
| Nieruchomości | nr |
| Motoryzacja | moto |
| Różne | roz |
| Nauka | nk |
| Praca | pr |
| Turystyka | tur |
| Lekarskie | lek |
| Audio-video | av |
| Rozrywka | rzw |
| Usługi | us |
| Transport | tr |
| Rolnicze | rol |
| Do wynajmu | dw |
| Komputery | kom |
| Zwierzęta | zwr |

eprasa.pl be0b7e3712

- Ładna, duża działka o pow. 0,3081 mkw. w podmiejskiej miejscowości Żdanów. Cena 239 tys.zł. Sprzedamy. BN DOMena, ul. Grecka 6. Tel. 84-638-40-87. Tel. 603 470 683

- Nielisz, działki usługowe 1321 mkw. - 100000 zł. 1156 mkw. - 87000 zł. w centrum. GÓRSKI NIERUCHOMOŚCI, Zamość, Rynek Solny 1. 84-639-10-59. Tel. 511 685 188 www.kgorski.pl

- Szczebrzeszyn, Górna 1. Nowoczesny dom 266 mkw. o interesującej architekturze, gotowy do zamieszkania. Działka 1533 mkw. 590000 zł. GÓRSKI NIERUCHOMOŚCI, Zamość, ul. Rynek Solny 1. 84-639-10-59. Tel. 511 685 188 www.kgorski.pl
- Sitaniec Błonie. Działka budowlana 970 mkw., wymiary ok. 22x44 m. Tuż przy Zamościu. 85000 zł. GÓRSKI NIERUCHOMOŚCI, Zamość, Rynek Solny 1. 84-639-10-59. Tel. 511 685 188 www.kgorski.pl

- Bardzo ładne mieszkanie 60 mkw. przy ul. Zielonej w Szczebrzeszynie, c. 169 tys. zł. Mediator-Dom, Gminna 38. Tel. 84-638-02-92. Tel. 507 158 800
- Działka rolno-budowlana 51 a w Płoskiem, dobry asfaltowy dojazd, c. 85 tys.zł. Mediator-Dom, Gminna 38. 84-638-02-92. Tel. 507 158 800
- Duży obiekt 1000 mkw. na działce 45 a w Komarowie, c. 450 tys.zł. Mediator-Dom, ul. Gminna 38. Tel.84-638-02-92. Tel. 507 158 800

- Wólka Kraśniczyńska 66. Dom 3-kondygnacyjny z garażem 157 mkw. Działka 3624, budynek gospodarczy. 190000 zł. GÓRSKI NIERUCHOMOŚCI, Zamość, Rynek Solny 1. 84-639-10-59. Tel. 511 685 188 www.kgorski.pl
- Działka 8a pod komis samochodowy lub inne przy trasie Zamość - Lublin, c. 35 tys.zł. Mediator-Dom, Gminna 38. 84-638-02-92. Tel. 507 158 800
- Dom w stanie surowym do wykończenia na dużej działce o pow. 0,28 ha. Kolonia Sitaniec. Cena 295 tys.zł. Sprzedamy. BN DOMena, ul. Grecka 6. Tel. 84-638-40-87. Tel. 603 470 683
- Budynek 75 mkw. w Siedliskach, c. 48 tys.zł. Mediator-Dom, Gminna 38. Tel. 84-638-02-92. Tel. 507 158 800

- Działki budowlane o pow. 1000 i 1129 mkw. położone w Zamościu przy ul. Herbsta. Cena 135 tys. zł/działka. Sprzedamy. BN DOMena, ul. Grecka 6. 84-638-40-87. Tel. 603 470 683
- Działka budowlana o pow. ok. 1000 mkw. z rozpoczęta budową. Chyża. Cena 110 tys. zł. Sprzedamy. BN DOMena, ul. Grecka 6. 84-638-40-87. Tel. 603 470 683
- Działka o pow. 1558 mkw. ul. Monopolowa w Zwierzyńcu. Cena 140 tys.zł. Sprzedamy. BN DOMena, ul. Grecka 6. 84-638-40-87. Tel. 603 470 683
- Oferujemy do sprzedaży gotowe projekty domów jednorodzinnych, garaży i budynków gospodarczych. BN DOMena, ul. Grecka 6. 84-638-40-87. Tel. 603 470 683

- Ładna, zagospodarowana działka z domkiem letniskowym o pow. 0,1650 ha, położona w miejscowości Nawóz, gm. Nielisz. Cena 129 tys.zł. Sprzedamy. BN DOMena, ul. Grecka 6. Tel. 84-638-40-87. Tel. 603 470 683
- Mokre, działka budowlana 1799 mkw. Wymiary ok. 32x60 m. 99000 zł. GÓRSKI NIERUCHOMOŚCI, Zamość, ul. Rynek Solny 1. Tel. 84-639-10-59. Tel. 511 685 188 www.kgorski.pl

- Tarnawa Duża, gm. Turobin. Budynek usługowo-handlowy o pow. 138 mkw. 99 000 zł. możliwość przekształcenia na mieszkalny GÓRSKI NIERUCHOMOŚCI, Zamość, Rynek Solny 1. 84-639-10-59. Tel. 511 685 188 www.kgorski.pl
- Kalinowice. Działka budowlana 1 456 mkw. - 95 000 zł. GÓRSKI NIERUCHOMOŚCI, Zamość, ul. Rynek Solny 1. Tel. 84-639-10-59. Tel. 511 685 188 www.kgorski.pl
- Anielpol 55, gm. Kraśniczyn. Siedlisko 1976 mkw., dom drewniany 65 mkw. 2 pokoje. Budynki gospodarcze. 59000 zł. GÓRSKI NIERUCHOMOŚCI, Zamość, ul. Rynek Solny 1. 84-639-10-59 Tel. 511 685 188 www.kgorski.pl
- Siedlisko z domkiem w Kolonii Suchowola, c. 53 tys.zł. Mediator-Dom, ul. Gminna 38. Tel. 84-638-02-92. Tel. 507 158 800
- Duży budynek usługowo-magazynowy przy ul. Promiennej 5A. Cena: 449 tys. zł. Sprzedamy. Mediator-Dom, Gminna 38. 84-638-02-92. Tel. 507 158 800
- Ładna działka 1034 mkw. Kalinowice zaraz za szpitalem. C. 85 tys.zł. Mediator-Dom, Gminna 38. 84-638-02-92. Tel. 507 158 800

**Biuro Nieruchomości-MK, ul. Sikorskiego 16 a, Zamość. Sprzedaż mieszkań za 100% wartości. Tel. 500 067 600 www.nieruchomosci-mk.pl**

- Gospodarstwo, Modryniec, dom 220 mkw., budynki gospodarcze w dobrym stanie, pole 5,87 ha. Cena do uzgodnienia. Tel. 793 878 094
- Zamość, Wyszyńskiego. Teren o pow. 1215 mkw., pod zabudowę mieszkaniową i usługową. Działka uzbrojona. Przy głównej ulicy. 375000 zł. GÓRSKI NIERUCHOMOŚCI, Zamość, ul. Rynek Solny 1. 84-639-10-59 Tel. 511 685 188 www.kgorski.pl

**GÓRSKI NIERUCHOMOŚCI Zamość, ul. Rynek Solny 1. Tel. 84-639-10-59 , www.kgorski.pl. SPRAWDZONE NIERUCHOMOŚCI z adresami z całej Polski. Uczestnik ponadregionalnego MLS NGA. Tel. 511 685 188**

- Olszanka 28, gm. Kraśniczyn. Siedlisko 0,43 ha. Dom 78 mkw., budynki gospodarcze. 90000 z. GÓRSKI NIERUCHOMOŚCI, ul. Rynek Solny 1. 84-639-10-59. Tel. 511 685 188 www.kgorski.pl
- Dom Sosnówka 227,40 mkw, na działce 9, Cena 490 tys. zł. Pół domu 89,23 mkw. na działce 320 mkw. Lubelska. 306 tys.zł. Mieszkanie M3- 52 mkw, ul. Peowiaków. Cena 195 tys. zł. Sprzedamy. Euro-Dom, ul. Hrubieszowska 2. 84-639-19-89. Tel. 507 723 139
- Atrakcyjna działka 50 a pod zabudowę siedliskową, ogrodzona, zagospodarowana ok. 30 a sadu w Majdanie Skierbieszowskim, c. 59 tys. zł. Mediator-Dom, ul. Gminna 38. 84-628-02-92. Tel. 507 158 800
- Dom do wykończenia na działce 6 a w Wólce Panieńskiej. C. 220 tys.zł. Sprzedamy. Mediator-Dom, Gminna 38. 84-638-02-92. Tel. 507 158 800
- Działka budowlana 27 a przy ul. Majdan, c. 140 tys.zł. Mediator-Dom, Gminna 38. 84-638-02-92. Tel. 507 158 800
- Mieszkanie 2-pokojowe w Kolonii Miączyn, 54 mkw. I piętro, c. 79 tys.zł. Mediator-Dom, Gminna 38. Tel. 84-638-02-92, Tel. 507 158 800
- Atrakcyjny obiekt 2400 mkw. na działce 53 a, przy ul. Lipskiej, cena 3200 tys. zł. Sprzedamy. Mediator-Dom, ul. Gminna 38. Tel. 84-638-02-92. Tel. 507 158 800
- Atrakcyjne działki 30 a - 31 a, zalesione, ze źródełkiem w Lipsku Kosobudach, c. 35-45 tys.zł. Sprzedamy. Mediator-Dom, ul. Gminna 38. Tel. 84-638-02-92. Tel. 507 158 800
- Duży obiekt 820 mkw. na działce 32 a po byłej piekarni w Szczebrzeszynie. Mediator-Dom, Gminna 38. 84-638-02-92. Tel. 507 158 800

**MEDIATOR-DOM BN, Zamość, ul. Gminna 38. Aktualne oferty na www.mediator-dom.pl lub www.nieruchomoscizamosc.pl, tel. 84-638-02-92, Tel. 507 158 800**

- Duży kompleks pod działalność handlowo-usługową przy ul. Kilińskiego w Zamościu. Mediator-Dom, Gminna 38. 84-638-02-92. Tel. 507 158 800
- Mieszkanie 59 mkw. w Miączynie. Mediator-Dom, Gminna 38. 84-638-02-92. Tel. 507 158 800
- Oferujemy do sprzedaży gotowe projekty domów jednorodzinnych, garaży i budynków gospodarczych. BN DOMena, ul. Grecka 6. Tel. 84-638-40-87. Tel. 603 470 683
- Zamość, Gminna 55D. Dom z częścią usługową 310mkw, działka 306mkw. Dobre miejsce do mieszkania i prowadzenia działalności. Cena 670 tys. zł. GÓRSKI NIERUCHOMOŚCI, Zamość, ul. Rynek Solny 1. 84-639-10-59Tel. www.kgorski.pl Tel. 511 685 188
- Duży obiekt komercyjny 1500 mkw. pow. użytk. na działce 4692 mkw. przy ul. Sienkiewicza 22 w Zamościu. Sprzedamy. Mediator- Dom, Gminna 38, Tel. 84 638 02 92. Tel. 507 158 800
- Pensjonat przy ul. Liliowej w Krasnobrodzie, c. 800 tys. zł. Sprzedamy. Mediator-Dom, Gminna 38. 84-638-02-92. Tel. 507 158 800
- Ładne działki 2 x 30a lub w całości 60a, Płoskie przy głównej. Sprzedamy. Mediator-Dom, Gminna 38, Tel. 84 638 02 92. Tel. 507 158 800
- Duża nowoczesna hala 706 mkw na działce 60a w Horyszowie. Mediator-Dom, Gminna 38, Tel. 84 638 02 92, Tel. 507 158 800
- Ładny dom po kapitalnym remoncie, garaż na działce 0,5ha w Gorajcu Zastawie-sprzedamy. Mediator-Dom, Gminna 38, Tel. 84 638 02 92, Tel. 507 158 800
- Zarzecze, działki budowlane 8 a, 30 a, 60a, 1.24 ha w gospodarstwie agroturystycznym. Tel. 608 074 175
- Działka budowlana Zamość, ul. Padarewskiego (osiedle Św. Piątka), pow. 807 mkw. Cena: 199 950 zł. Biuro Nieruchomości - MK, ul. Sikorskiego 16 a, Zamość. Tel. 500 067 600 www.nieruchomosci-mk.pl Tel. 500 067 600
- Ładna działka 12 a w Sitańcu, c. 75tys.zł. Mediator-Dom, Gminna 38, Tel. 84 638 02 92, Tel. 507 158 800
- Siedlisko z domem murowanym oraz budynkami gospodarczymi na działce 2,5ha, ziemia 1 i 2 klasy, w Grabowczyku, c. 300 tys.zł. Mediator-Dom, Gminna 38. 84-638-02-92. Tel. 507 158 800 Tel. 507 158 800

- Stefankowice 5, gm. Hrubieszów. Siedlisko 7886 mkw, dom drewniany 71 mkw, budynki gospodarcze. 89 000 zł. GÓRSKI NIERUCHOMOŚCI, Zamość, Rynek Solny 1. 84-639-10-59. www.kgorski.pl Tel. 511 685 188
- Ładny dom w zabudowie bliźniaczej na działce 5a na osiedlu Karolówka. Sprzedamy. Mediator-Dom, Gminna 38, Tel. 84 638 02 92. Tel. 507 158 800

- Żdanów, Łąkowa. Działka budowlano- rolna 8900 mkw, szerokość 26m. Przy asfalcie. 135000 zł. GÓRSKI NIERUCHOMOŚCI, ul. Rynek Solny 1. 84-639-10-59. www.kgorski.pl Tel. 511 685 188

- Sitaniec 386 A. Nowy, ładny dom 171 mkw, 6 pokoi, 2 łazienki. Działka 836 mkw. Cena 450 000 zł. GÓRSKI NIERUCHOMOŚCI, ul. Rynek Solny 1. 84-639-10-59. www.kgorski.pl Tel. 511 685 188
- Urokliwa działka o pow. 0,5144 ha, częściowa zalesiona z drewnianym domem mieszkalnym w otulinie lasu, Lipsko Polesie. Cena: 89 tys. zł. Sprzedamy. BN DOMena, ul. Grecka 6. Tel. 84-638-40-87. Tel. 603 470 683
- Działki budowlane o łącznej powierzchni 1430 mkw, położone w Zamościu przy ul. Tetmajera. Cena 286 tys. zł. Sprzedamy. BN DOMena, ul. Grecka 6. Tel. 84-638-40-87. Tel. 603 470 683
- Horodło. Sprzedam dom murowany 90 mkw na działce 7 a. Cena: 100 tys. zł. Tel. 795 543 021

- Szopinek, działki budowlane o pow. 960 mkw- 65000 zł, o pow. 960 mkw, 1206 mkw- 60 000 zł, 1069 mkw- 60 000 zł. GÓRSKI NIERUCHOMOŚCI, Zamość, Rynek Solny 1. 84-639-10-59 www.kgorski.pl Tel. 511 685 188
- Działka budowlana o pow. 825 mkw, położona w Zamościu przy ul. Chłodnej na Karolówce. Cena 80 zł/mkw. Sprzedamy. BN DOMena, ul. Grecka 6. Tel. 84-638-40-87. Tel. 603 470 683

- Dom 70mkw w Sahryniu Kolonii na działce 15a, c. 120tys.zł. Mediator-Dom, Gminna 38, Tel. 84 638 02 92, Tel. 507 158 800
- Duży obiekt po byłej piekarni 880mkw wraz z domem mieszkalnym oraz budynkami towarzyszącymi na dz. 45a w Cześnikach, c. 990 tys.zł. Mediator-Dom, Gminna 38, Tel. 84 638 02 92, Tel. 507 158 800

- Malowniczo położone siedlisko z domem drewnianym w Kol. Świdniki, cena: 62 tys. zł. Mediator-Dom, Gminna 38. 84-638-02-92, Tel. 507 158 800

- Pięknie zagospodarowana działka 12 a przy ulicy Majdan, c.155tys.zł. Mediator-Dom, Gminna 38, Tel. 84 638 02 92, Tel. 507 158 800
- Piękna działka 913 mkw położona bezpośrednio przy ulicy Majdan, uzbrojona, Mediator-Dom, Gminna 38, Tel. 84 638 02 92, Tel. 507 158 800

- Smoligów 39, gm. Mircze. Murowany dom 116 mkw. Działka 0,60 ha o wymiarach ok 53 x 114m. Budynki gospodarcze, szklarnia 100 mkw. 150000. GÓRSKI NIERUCHOMOŚCI, Rynek Solny 1. 84-639-10-59. www.kgorski.pl Tel. 511 685 188

eprasa.pl be0b7e3712

- Działka rolno-budowlana Łabuńki Pierwsze 1,23 ha cena:140 tys. zł. Biuro Nieruchomości-MK, ul. Sikorskiego 16a, Zamość, www.nieruchomosci-mk.pl Tel. 500 067 600

- Skierbieszów, ul. Rynek 6/1. Mieszkanie 72 mkw, 4 pokoje. Działka 417 mkw. Budynek gospodarczy. 160000 zł. GÓRSKI NIERUCHOMOŚCI, Rynek Solny 1. 84-639-10-59. www.kgorski.pl Tel. 511 685 188
- Wólka Panieńska działka budowlana. Dobra lokalizacja. Tel. 531 311 783
- Dom wolnostojący ul. Topolowa Zamość, p.u. 110 m2 , działka 726m2, cena: 460 tys. zł. Biuro Nieruchomości-MK , ul. Sikorskiego 16 a Zamość www. nieruchomosci-mk.pl Tel. 500067600

- Gorajec Zagroble, gm. Radecznica, na Roztoczu, działka 4 500 mkw. z warunkami zabudowy. C. 33 000 zł. GÓRSKI NIERUCHOMOŚCI, Rynek Solny 1. 84-639-10-59. www.kgorski.pl Tel. 511 685 188
- Wólka Pukarzowska, gm. Łaszczów, powiat tomaszowski. Teren przemysłowy 6,86ha przeznaczony do produkcji biopaliw. Około 2ha utwardzone betonem. Cena 470 000 zł. GÓRSKI NIERUCHOMOŚCI, Rynek Solny 1. 84-639-10-59. www.kgorski.pl Tel. 511 685 188

- Zwierzyniec, Partyzantów 39A i 39B. Dwa domy: murowany 94 mkw i drewniany 83mkw. Działka 595 mkw. 299 000 zł. GÓRSKI NIERUCHOMOŚCI, Zamość, ul. Rynek Solny 1. 84-639-10-59. www.kgorski.pl Tel. 511 685 188
- Sprzedam lasy oraz pola w Wiszenkach i Sulmicach, w gm. Skierbieszów. Tel. 600 686 563
- Sprzedam dom + budynki gospodarcze, działka 23 a, przy krajowej 17. Dobre miejsce na działalność. Jeziernia Podbełżec 80. Tel. 84 665 21 91, Tel. 514 530 321
- Wynajem: Lokal handlowo-usługowy (parter, I piętro, II piętro) położony w bardzo atrakcyjnej lokalizacji miasta Zamość, ul. Piłsudskiego. BN DOMena, ul. Grecka 6. Tel. 84-638-40-87, Tel. 603 470 683
- Piękna, szeroka działka pod zabudowę jednorodzinną z usługami, z możliwością podziału w Tereszpolu w centrum. Sprzedamy. Mediator-Dom, Gminna 38, Tel. 84 638 02 92, Tel. 507 158 800
- Działka z możliwością zabudowy o pow. 0,24 ha położona w Bodaczowie gm. Szczebrzeszyn wraz z działkami łąki o pow. 0,44 ha. Cena: 50 tys. zł. Sprzedamy. BN DOMena, ul. Grecka 6. Tel. 84-638-40-87, Tel. 603 470 683

- Telatyn, pow. tomaszowski. Budynki: usługowo- handlowy, składowy i wiata o łącznej pow. 748 mkw. Działka o pow. 2400 mkw, w centrum. Cena 189 000 zł. GÓRSKI NIERUCHOMOŚCI, Zamość, ul. Rynek Solny 1. 84-639-10-59. www.kgorski.pl Tel. 511 685 188
- Piękna działka 1,13 ha z częścią dworu i projektem odbudowy, Siedlisko k. Grabowca. Sprzedamy. Mediator- Dom, Gminna 38, Tel. 84 638 02 92, Tel. 507 158 800
- Działka budowlana 0,11 ha, działka rolno- budowlana 0,29 ha, działka rolna 0,64 ha. Wólka Panieńska. Tel. 663 012 333
- Klimatyczny dom drewniany, budynek gospodarczy z mieszkaniem oraz altana przy ul. Majdan w Zamościu. Sprzedamy. Mediator- Dom, Gminna 38, Tel. 84 638 02 92, Tel. 507 158 800
- Zamość, Społeczna. Działka budowlana 1704 mkw, o wymiarach od frontu 59,66 m, tyłu 65 m i głębokości 27,43 m. Cena 135 000 zł. GÓRSKI NIERUCHOMOŚCI, Zamość, ul. Rynek Solny 1. 84-639-10-59. www.kgorski.pl Tel. 511 685 188
- Dom murowany w Miączynie Kolonii na działce 50a. Sprzedamy. Mediator- Dom, Gminna 38, Tel. 84 638 02 92, Tel. 507 158 800
- Działka rolna o pow. 74,40 ha w jednym kawałku, III klasa gruntu- powiat tomaszowski. Sprzedamy. BN DOMena, ul. Grecka 6. 84-638-40-87, Tel. 603 470 683
- Sprzedam kawalerkę, Skierbieszów,Osiedle POM. Tel. 508 620 929

- Zamość, Słoneczna, os. Św. Piątka, działka budowlana 531 mkw., wymiary ok. 24,60 x 21,50 m, c. 130 000 zł. GÓRSKI NIERUCHOMOŚCI, Zamość, ul. Rynek Solny 1. 84-639-10-59. www.kgorski.pl. Tel. 511 685 188

- Zamość, Reymonta 67. Dom 163 mkw. z oranżerią pośród drzew na dużej działce 3011 mkw. o wymiarach 83x36 m. Budynki gospodarcze. 699000 zł. GÓRSKI NIERUCHOMOŚCI, Zamość, Rynek Solny 1. 84-639-10-59. Tel. 511 685 188 www.kgorski.pl
- Sitaniec Wolica. Działka budowlana 4500 mkw. Około 31 m szerokości. Tylko 2 km od Zamościa. Cena 85 000 zł. GÓRSKI NIERUCHOMOŚCI, Zamość, ul. Rynek Solny 1. 84-639-10-59. www.kgorski.pl Tel. 511 685 188
- Działka dla Developera 4740 mkw przy ul. Włościańskiej. Sprzedamy. Mediator- Dom, Gminna 38, Tel. 84 638 02 92, Tel. 507 158 800

- Tomaszów Lubelski, ul. Piłsudskiego 16. Nowoczesny budynek usługowo- mieszkalny, 548 mkw. Działka 732 mkw. Cena 950000 zł. GÓRSKI NIERUCHOMOŚCI, Zamość, ul. Rynek Solny 1. 84-639-10-59. www.kgorski.pl Tel. 511 685 188
- Sprzedam lub zamienię dom, Sitaniec- Wolica, 180 mkw, działka 0,50 ha, murowany, piętrowy. Cena: 350 tys. zł. na mieszkanie Kraków lub Warszawa. Tel. 690 210 069
- Sprzedam niewielki lokal wolnostojący na działalność gospodarczą w Centrum Osiedla. Tel. 698 007 933
- Hrubieszów, Sławęcin, Uchańska. Działka budowlana 1705 mkw. Wymiary około 49 x 33m. Cena 65000 zł. GÓRSKI NIERUCHOMOŚCI, Zamość, ul. Rynek Solny 1. 84-639-10-59. www.kgorski.pl Tel. 511 685 188
- Sprzedam działkę 100 a z domem murowanym, ok. 80 mkw i budynek gospodarczy. Majdan Krynicki, 18 km od Zamościa. Wszystkie media. Tel. 502 791 414

- Jarosławiec. Działka budowlana 1438 mkw. Na nowym osiedlu mieszkaniowym. 85000 zł. GÓRSKI NIERUCHOMOŚCI, Zamość, ul. Rynek Solny 1. 84-639-10-59. www.kgorski.pl Tel. 511 685 188
- Witków 98. Dom z zabudowaniami gospodarczymi, 1.10 ha pod zabudowaniami. Cena do uzgodnienia. Tel. 603 519 086
- Kalinowice koło Zamościa przy ul. Krasnobrodzkiej, dom piętrowy do zamieszkania lub inne przeznaczenie, sprzedam. Tel. 511 567 355
- Sprzedam mieszkanie, 60 mkw, IV piętro. Zamość, ul. Oboźna 13. Tel. 792 516 055
- Sprzedam dom w budowie, 166 mkw. przy ul. Partyzantów w Zamościu, działka 7a. C. 440 000 zł. Mediator-DOM. Tel. 507 158 800
- Sprzedam dom pod agroturystykę w Krasnobrodzie Nowa Wieś, 230 mkw., działka 12 a, c. 350 000 zł. Mediator-DOM. Tel. 507 158 800
- Sprzedam garaż w Zamościu przy ulicy Okrzei. Cena: 30 000 zł. Tel. 698 849 276
- Sprzedam siedlisko z domem, 0,75 ha lasu w gm. Krasnobród. 1,5 ha ziemi rolnej gm. Tarnawatka. Materiały budowlane, AGD różne, drzewo opałowe, waga lekarska z miarą, beczka drewniana. Tel. 696 815 510
- Zamość, os. Błonie działka 10 a, sprzedam. Tel. 515 989 871

- Hrubieszów, Podgórze, ul. Kolejowa 12. Nowy budynek handlowo- usługowy 410 mkw. Działka 1339 mkw. Cena: 1950000 + VAT. GÓRSKI NIERUCHOMOŚCI, Zamość, ul. Rynek Solny 1. 84-639-10-59. www.kgorski.pl Tel. 511 685 188

- Hrubieszów, ul. Czerwonego Krzyża 3. Dom parterowy z użytkowym poddaszem. 98 mkw. Działka 125 mkw. Budynek gospodarczy. w centrum miasta. Cena: 99000 zł. GÓRSKI NIERUCHOMOŚCI, Zamość, ul. Rynek Solny 1. 84-639-10-59. www.kgorski.pl Tel. 511 685 188

- Zamość, ul. Konopnickiej 10. Ładne mieszkanie 61 mkw, 3 pokoje, I piętro. Cena: 275000 zł. GÓRSKI NIERUCHOMOŚCI, Zamość, ul. Rynek Solny 1. 84-639-10-59. www.kgorski.pl Tel. 511 685 188

- Podklasztor, Świerkowa, przy Krasnobrodzie. Teren 1,06 ha pod zabudowę pensjonatową i letniskową. Cena: 290000 zł. GÓRSKI NIERUCHOMOŚCI, Rynek Solny 1. 84-639-10-59. www.kgorski.pl Tel. 511 685 188
- Atrakcyjny, unikatowy budynek na zamojskiej Starówce, o pow. 1200 mkw, ul. Akademicka, Zamość. Sprzedamy. BN DOMena, ul. Grecka 6. Tel. 84-638-40-87. Tel. 603 470 683

- Hołużne 23, gm. Grabowiec. Ładne siedlisko 10342 mkw. Dom murowany 84 mkw, budynki gospodarcze, Cena: 119 000 zł. GÓRSKI NIERUCHOMOŚCI, Zamość, ul. Rynek Solny 1. 84-639-10-59. www.kgorski.pl Tel. 511 685 188
- Działka o pow. 900 mkw, przy ulicy asfaltowej położona w Płoskim. Cena: 85 tys. zł. Sprzedamy. BN DOMena, ul. Grecka 6. Tel. 84-638-40-87. Tel. 603 470 683
- Bardzo ładnie położona działka lasu o pow. 0,93 ha, Bondyrz, gm. Adamów. Cena: 20 tys. zł. Sprzedamy. BN DOMena, ul. Grecka 6. Tel. 84-638-40-87. Tel. 603 470 683

**Dębowiec, działka rolno- budowlana 0,74 ha. Uzbrojona plus media. Tel. 506 628 954**

- Sprzedam dom, 100 mkw, zamieszkały, garaż, działka 10 a. Zamość. Tel. 665 625 155

- Działki budowlane w miejscowości Sitaniec Błonie, gm. Zamość. Cena: 75 tys. zł./ działka. Sprzedamy. BN DOMena, ul. Grecka 6. Tel. 84-638-40-87. Tel. 603 470 683

- Zamość, ul. Mieszka I. Dom 118 mkw, garaż murowany. Ogrodzona działka 1884 mkw, na działce 3 garaże blaszane. Cena: 460000 zł. GÓRSKI NIERUCHOMOŚCI. Zamość, ul. Rynek Solny 1. Tel. 84-639-10-59. www.kgorski.pl Tel. 511 685 188

- Zamość, Partyzantów 74/5. Nowoczesny lokal usługowy, 50 mkw, parter. Cena: 190 000 zł. GÓRSKI NIERUCHOMOŚCI, Zamość, Rynek Solny 1. 84-639-10-59 www.kgorski.pl Tel. 511 685 188

- Szczebrzeszyn, Partyzantów 83. Budynek mieszkalno-usługowy, 819 mkw, 3 budynki gospodarcze. Działki 10862 mkw. Cena: 980000 zł. GÓRSKI NIERUCHOMOŚCI, Zamość, Rynek Solny 1. 84-639-10-59 www.kgorski.pl Tel. 511 685 188
- Sprzedam M-3, 50 mkw, ul. Brzozowa, do zamieszkania. Tel. 505 095 757

Kronika TYGODNIA
22-400 Zamość, ul. Żeromskiego 3
tel. 84 627 00 11, 638 99 93
fax 84 638 99 93
redakcja@kronikatygodnia.pl

WYDAWCA
**Grupa Wydawnicza Słowo sp. z o.o.**
ul. Domaniewska 17/19 lok. 133
02-672 Warszawa

REDAKTOR NACZELNY
**Robert Horbaczewski**
REDAGUJE ZESPÓŁ W SKŁADZIE
**Maria Dec-Kiełb** – z-ca redaktora naczelnego
**Anna Szewc** – sekretarz redakcji
**Bogdan Nowak, Mariusz Parol, Bartłomiej Wojnarowski, Leszek Wójtowicz**
WSPÓŁPRACOWNICY
**Adam Gąsianowski, Bogdan Kuceł, Tomasz Tomczewski**
**Wioletta Dudek-Ruszel** – korekta

DZIAŁ REKLAM I OGŁOSZEŃ
**Marta Prończuk** – kierownik
**Jacek Milczuk, Aleksandra Czop**
OGŁOSZENIA DROBNE
**Jowita Chmiel**
Zapraszamy w godz. 8.00-16.00
Zamość, ul. Żeromskiego 3
reklama@kronikatygodnia.pl
tel./fax 84 638 43 93
Kupony na bezpłatne ogłoszenia można wrzucać do specjalnych skrzynek (adresy na str. 36). Skrzynki opróżniane są we czwartki.

SKŁAD I ŁAMANIE
**Piotr Aurzecki**
**Dorota Świstowska**
DRUK
**Seregni Printing Group Sp. z o.o.**
ul. Matuszewska 14 hala B3
03-876 Warszawa

**Materiałów niezamówionych redakcja nie zwraca. Zastrzega się prawo skrótów i zmian tytułów. Redakcja nie odpowiada za treść zamieszczanych reklam i ogłoszeń.**

eprasa.pl be0b7e3712

EL-DENT Od 1984 roku
NZOZ EL-DENT Elżbieta Kornet
Zamość ul. Szwedzka 15
rejestracja tel. 84 639 48 08
rejestracja online www.el-dent.eu
pon.-pt. 8⁰⁰-20⁰⁰, sob. 8⁰⁰-14⁰⁰
- wybielanie, leczenie kanałowe
- RTG zębów, pantomogram, cefalometria
- mosty, korony porcelanowe
- implanty, usuwanie ósemek
- protezy NFZ, protezy szkieletowe
- stomatologia dziecięca do 18 r.ż. NFZ

- Zamość, Lipska. Łąka 9300 mkw. Ładne miejsce na rekreację i wypoczynek. Cena: 69 000 zł. GÓRSKI NIERUCHOMOŚCI, Zamość, ul. Rynek Solny 1. Tel. 84-639-10-59 www.kgorski.pl Tel. 511 685 188

- Zamość, Dzieci Zamojszczyzny/ Włościańska. Działka budowlana 578 mkw. Wymiary 19,30 x 22 m. Cena: 67000 zł. GÓRSKI NIERUCHOMOŚCI, Rynek Solny 1. 84-639-10-59. www.kgorski.pl Tel. 511 685 188

- Dom w bardzo dobrym stanie do zamieszkania od zaraz, położony na pięknie zagospodarowanej, dużej działce o pow. 0,65 ha, Łabuńki. Sprzedamy. BN DOMena, ul. Grecka 6. Tel. 84-638-40-87. Tel. 603 470 683

ZACISZE CENTRUM MEDYCZNE
Zamość, Al. Jana Pawła II 8
PRZYJMUJĄ SPECJALIŚCI
OKULISTA
lek. med. Emanuela Bętkowska
lek. med. Tomasz Bentkowski
NEUROCHIRURG
lek. med. Adam Harasimiuk
lek. med. Tomasz Szymański
CHIRURG ONKOLOG
lek. med. Marek Mazurek
lek. med. Andrzej Traczyk
PULMONOLOG
lek. med. E. Poniatowska-Kubina
ORTOPEDA
dr n. med. Paweł Sokołowicz
GASTROENTEROLOG
lek. med. Katarzyna Wójcik
FIZJOTERAPEUTA
mgr Krystian Kędra
PRACOWNIA USG
SALON OPTYCZNY
Rejestracja tel. 602 450 762
www.centrummedycznezacisze.pl

- Sprzedam tanio mieszkanie w Werbkowicach. Cena: 70 000 zł. Tel. 698 849 276

**Pole 2,80 ha. Sprzedam. Tel. 57 005 60 89**

- Sprzedam mieszkanie M3, 56 mkw w Zamościu. Cena: 230 tys. zł. Do negocjacji. Tel. 518 310 895

- Zamość, Strefowa. Działka inwestycyjna w Specjalnej Strefie Ekonomicznej o pow. 2901 mkw, ogrodzona. Cena: 299000 zł. GÓRSKI NIERUCHOMOŚCI, Zamość, ul. Rynek Solny 1. 84-639-10-59 www.kgorski.pl Tel. 511 685 188

- Działki o pow. 1171 mkw każda, położone w spokojnym, cichym miejscu ulicy Krasnobrodzkiej w Zamościu. Sprzedamy. BN DOMena, ul. Grecka 6. Tel. 84-638-40-87. Tel. 603 470 683

## Motoryzacyjne

**Profesjonalna, szybka naprawa turbosprężarek, maglownic do samochodów osobowych, ciężarowych, dostawczych. 515-661-021. Kalinowice 265. www.luxturbina.pl**

- Auto-Gaz - montaż. Granicza 2 a. Tel. 604 561 681 www.mgaz.pl
- Sprzedam VW Golf V, 1.9 TDI, kombi, 1999 rok, zielony. Tel. 510 384 542
- Opel Agila 1.2 benzyna, kolor groszek, rok 2001, przebieg 82000, utrzymany, ekstra klima, z Niemiec. Tel. 505 077 967

PROMEDICA24
UKOŃCZ KURS NIEMIECKIEGO I ZYSKAJ PEWNĄ PRACĘ!
Chcesz pracować za granicą, ale nie znasz języka? Zgłoś się do nas! Nauczymy Cię niemieckiego, a po kursie otrzymasz oferty pracy w Niemczech.
TRWA NABÓR NA GRUPĘ OD PODSTAW W TWOJEJ OKOLICY!
789 218 013 | www.promedica24.pl

**Przyczepy samochodowe nowe z homologacją, resor, amortyzator. Sprzedaż i wypożyczalnia Tel. 692 772 404**

- Opel Kombi 1.9 Diesel, sprzedam lub zamienię na motocykl/ motorower . Tel. 519 740 588
- Sprzedam części do motocykli: WSK, SHL, KOMAR. Tel. 789 059 769
- Sprzedam Audi 1,8. Benzyna + gaz. Stan bardzo dobry. Tel. 518 310 895
- Sprzedam Fiat Cinquecento 700, rok produkcji 1997. Stan dobry, ubezpieczony, zarejestrowany. Tel. 516 609 403
- Sprzedam Citroen Berlingo 1,9 D 2000 rok. 5- osobowy, zadbany, oryginalny lakier. Tel. 882 210 797
- Sprzedam: Polonez Atu Plus, 1998 r. Stan dobry do jazdy. Tel. 885 610 531
- Audi A3 1.9 TDI (2006). Tel. 662 065 978
- Przyczepka 150 x 100 na resorach, oświetlenie. Stan bardzo dobry, bez rejestracji. Cena: 850 zł. Tel. 660 431 746

## Praca

**Praca w Niemczech - zwierzęta, wymagane doświadczenie. Tel. 502 288 623**

**Zwrot podatku - Niemcy, Holandia, Anglia, Kindergeld. Zamość. ul. Partyzantów 16. Tel. 84 638 70 41**

- Zatrudnię mężczyznę do obsługi krów, praca stała, zakwaterowanie. Tel. 510 352 315
- Zatrudnię osobę na staż do sklepu spożywczego w Zamościu, ul. Lipska 45. Tel. 502 487 951
- Opieka Niemcy Legalnie. Tel. 725 248 935
- Zatrudnię dwóch mężczyzn do gospodarstwa lub małżeństwo do gospodarstwa mlecznego, praca stała, zakwaterowanie, wyżywienie. Tel. 889 665 675

**Tartak w Zamościu zatrudni pracowników. Tel. 602 300 683**

- Zatrudnię barmankę od zaraz oraz cukiernika. Tel. 602 296 703

**Nowo otwarty warsztat samochodowy zatrudni mechaników z doświadczeniem. wysokie zarobki. Tel. 729 202 431**

- Poszukuję chętnego do dzierżawy sadu na bezpłatnych warunkach. Tel. 600 686 563

## Różne

- Ekspresowa pożyczka na dowód dla każdego. Tel. 516565333

- Gotówka na dowolny cel do 25 000 pln. z jedną, miesięczną ratą. Na oświadczenie do 9000 pln. Dla osób pracujących, rolników, emerytów i rencistów oraz działalności gospodarczych Tel. 882 546 412

## Nauka

- Nauka Jazdy Bimar. Solidnie. Zamość, ul. Hrubieszowska 4 a. Tel. 603 796 302
- Każda pomoc z matematyki w zakresie szkoły średniej. Tel. 600 686 563
- Korepetycje z języka polskiego, doświadczony nauczyciel. Tel. 606 882 016

Multimed CENTRUM STOMATOLOGII ESTETYCZNEJ
dołącz do nas www.facebook.com/bezbolesnie
- Stomatologia estetyczna dorosłych i dzieci,
- Znieczulenie komputerowe,
- Leczenie kanałowe pod mikroskopem,
- Protetyka,
- Implanty,
- Leczenie chorób przyzębia,
- Chirurgia stomatologiczna,
- Ortodoncja dorosłych i dzieci,
- Tomografia komputerowa CBCT 3D (pantomogram, tele boczne)
Zamość, ul. Śląska 40
www.bezbolesnie.pl
tel. 84 639 63 30, kom. 0500 028 652
e-mail: rejestracja@multimedzamosc.pl

## Matrymonialne

- Pan pozna Panią, 55-60 lat. Tel. 881 344 675
- Poznam wolną Panią w wieku 30-40 lat. Tel. 516 526 822
- Poznam miłą Panią do spotkań i przyjaźni do lat 50. Tel. 500 574 229
- Poznam dziewczynę towarzysko, warunki do uzgodnienia. Tel. 721 554 984 (sms).
- Blondyn młodo wyglądający, sympatyczny zaprzyjaźni się z Panią w stosownym wieku. Tel. 53 720 75 30
- Tęsknota w starszym wieku to klęska, zadzwoń, spotkaj się a może przygarnie Cię! Niewysoki, samotny „byk" mieszkający w pobliżu Zamościa aby dostarczyć wzajemnie dużo dobrego. Tel. 501 720 484
- Samotna Pani pozna Pana do 55 lat. Tel. 506 862 308
- Sympatyczny chłopak zapozna miłą, ładną dziewczynę. Tel. 663 370 018 (pisz).

## Lekarskie

- Specjalista laryngolog Jerzy Derkacz przyjmuje pon. 16.00-18.00, czwartki; 16.00-18.00. Soboty 8.00-14.00. Zamość, ul. Poprzeczna 17/72. Os. Młyńska. Możliwość rejestracji telefonicznej. Tel. 84 639 75 55
- Choroby płuc Irena Romańczuk, Tomaszów Lub.: prywatnie Kościuszki 26, piątek 16.00, tel. 601817705. Poradnia Rodzinna NFZ Petera 3, Tomaszów Lubelski. Tel. 84 664 22 49
- Ryszard Bielak specjalista chirurgii stomatologicznej: leczenie, protetyka, chirurgia, implanty- środa, piątek, godz. 16:00- 19:00. Zamość, ul. Ogińskiego 11. Tel. 606 896 995
- Specjalista dermatolog Anna Migielska przyjmuje w ramach NFZ i prywatnie w Przychodni ŻAK. Zamość ul. Peowiaków 6. 601369775, 84 6384081 Tel. 84 639 29 29
- GABINET ORTOPTYCZNY Agnieszka Sobczyńska - leczenie zeza i niedowidzenia, ćwiczenia wzrokowe, badanie wzroku, dobór okularów i soczewek kontaktowych. OPTYK, Zamość Partyzantów 27 Tel. 602 299 810

**Prywatny Gabinet Okulistyczny. Lek. Okulista Danuta Prządka i Salon Optyczny „OKO". Zamość, ul. Wyszyńskiego 1. Kaufland. 84-542-18-30, Tel. 788 821 641**

- Specjalista psychiatra Zwolan Zbigniew przyjmuje w czwartki w godz. 9-13. 22-400 Zamość, ul. Pogodna 5.
- Poradnia VITBERG zaprasza na bezpłatne zabiegi rehabilitacyjne. Zamość, ul. Reja 14. Tel. 690 148 188

EUROKONTAKT Sp. z o.o.
NOWE BIURO W ZAMOŚCIU przy ul. Solnej 7/5 (na STARÓWCE)
Oferujemy pracę w Niemczech oraz w Wielkiej Brytanii jako opiekun osób starszych
PRACA W NIEMCZECH
- SUPER ZAROBKI
- UBEZPIECZENIE
- STAŁY KONTAKT Z FIRMĄ
PRACA W WIELKIEJ BRYTANII
OFERUJEMY:
Możliwość zakwaterowania i wyżywienia w ramach kontraktu
TO PRACA DLA CIEBIE, ZGŁOŚ SIĘ DO NAS
505 802 645

Dermedica CENTRUM MEDYCZNE
NOWOŚĆ GINEKOLOGIA ESTETYCZNA
- PORADNIE SPECJALISTYCZNE
- MEDYCYNA ESTETYCZNA
- BADANIA USG (USG 3D/4D)
www.dermedica.info.pl
Zapraszamy Pn - Pt 10.00 - 18.00 Sobota 9.00 - 12.00
- LECZENIE ZABIEGOWE
- chirurgia
- dermatochirurgia
- urologia
- ortopedia
- ginekologia
Zamość, ul Koszary 55, tel. 602 39 77 55 Dermedica Zamość

Jolanta Janda ARTIDENT Stomatologia
NFZ Narodowy Fundusz Zdrowia
- profilaktyka
- leczenie
- protetyka
- wybielanie
- RTG cyfrowe
- stomatologia estetyczna
- endodoncja pod mikroskopem
Zamość, ul. Lwowska 28/28 • tel. 84 639 91 99, 601 715 115

eprasa.pl be0b7e3712

CABRIO
A, A B B+E C C+E D
Rozp. kursu kat. B
21.05
04.06
L
SZKOLIMY NA NOWYCH SUZUKI BALENO
tel. 84 639 39 70
ZAPRASZAMY NA KURSY !!!
- KURS ADR
- KURS NAPEŁNIANIA CYSTERN
- KURS ŻURAWI, HDS
- KURS OPERATORA WÓZKA WIDŁOWEGO
KURS KWALIFIKACJI PRZYŚPIESZONEJ
SZKOLENIA OKRESOWE

SKUP FASOLI
L.HOJDA - WOLICA K. HRUBIESZOWA
NEGOCJACJA CENY
KRÓTKIE TERMINY PŁATNOŚCI
604 125 143

PK TANK Dostawy Paliw już od 1000 l
Z POLSKICH RAFINERII
☎ 721 210 210
84 686 33 10
superpaliwa.pl

FERMY DROBIU SOŁODUCHA
PROWADZĄ ZAPISY ORAZ SPRZEDAŻ
odchowanych kurek niosek, ogólnoużytkowych kurcząt brojlerów
PROWADZIMY
•Skup Zboża
•Sprzedaż nawozów
•Usługi Transportowe
•Skup Słomy
WOLICA ŚNIATYCKA 5, 22-435 Komarów-Osada
Punkt Sprzedaży Drobiu Łabuńki Pierwsze 182, 22-437 Łabunie
tel. 506 862 679, 504 050 709, 503732198

## Rozrywka

- Samotny facet pozna młodą panią z Tomaszowa i okolic. Tel. 661 846 844 (sms).

## Zwierzęta

- Sprzedam cielaki byczki do dalszej hodowli. Tel. 510 352 315

**Kurczęta odhodowane, kurki, kogutki, brojlery, kaczki, gęsi, indyki, perliczki małe i odhodowane. Sitaniec (możliwość dowozu). Tel. 504 411 349**

- Sprzedam kucyka- klacz. Tel. 661 360 712
- Oddam kotka w dobre ręce. Tel. 694 979 806

## Usługi

**Cyklinowanie bezpyłowe, parkiety, panele. Tel. 602 324 113**

**DOCIEPLENIA BUDYNKÓW. TANIO, SOLIDNIE. Tel. 515 655 085**

- Układanie kostki brukowej, odwodnienia, wjazdy, chodniki, parkingi, schody, tarasy. Tel. 602 479 654
- Wycinka drzew, rębakowanie gałęzi, koszenie trawników, przecinka żywopłotów, drzewek, iglaków, rekultywacja działek. Tel. 608 074 175

**Wywóz nieczystości płynnych, ciśnieniowe udrażnianie i czyszczenie kanalizacji. Inspekcja TV rur i kanałów. Tel. 504-066-673. Tel. 500 173 449**

GARAŻE BLASZANE
BRAMY GARAŻOWE
POMIESZCZENIA GOSPODARCZE
WIATY
KONSTRUKCJE STALOWE
STAL BLACH
605-059-235
603-809-850
PRODUCENT
TRANSPORT I MONTAŻ GRATIS!

- Kafle- akcesoria do kominków, pieców , kuchni. Sprzedaż, montaż. Zamość, Skokówka, ul. Rzemieślnicza 24. Tel. 513612856 Tel. 84 641 16 08
- Malowanie, gładź, szpachlowanie, panele, inne remonty. Tel. 799 946 860
- Beton- pompa, wyburzenia, roboty ziemne, piasek, gruz, usługi sprzętem budowlanym. Tel. 603 989 798

**Posadzki, wylewki mixokretem. TANIO. Tel. 606 110 415**

**Posadzki miksokretem, tynki maszynowe - cementowe, gipsowe. Tel. 603 866 053**

- Krycie dachów, obróbki blacharskie, parapety, wiatrówki, podsufitki, rynny- papą termozmywalną. Malowanie dachów. Tel. 608 866 213
- Remonty mieszkań: malowanie, sufity, karton gips, terakota, glazura, wstawianie okien, drzwi, meble na wymiar. Tel. 57 748 93 48

**Tapety natryskowe. Tel. 604 859 803**

**MALOWANIE DACHÓW. Tel. 604 217 219**

- BUDOWA DOMÓW POD KLUCZ. Tel. 606 110 415

**Usługi dźwigowe. TANIO. Tel. 606 110 415**

**Usługi koparko-ładowarką i samochodami ciężarowymi HDS. Tel. 606 110 415**

**Remonty, wykończenia łazienki. Tel. 512 891 593**

**Hydraulik, udrażnianie rur. Czyścimy spiralą mechaniczną i wodą pod ciśnieniem. Tel. 607 693 842**

**ANTENY- SAT- NAZIEMNA MONTAŻ, USTAWIENIA. Tel. 507 504 240**

## Transport

- Transport i sprzedaż kamienia naturalnego do fundamentów i murowania prosto z kopalni oraz piasku i niesortu. Tel. 783 208 297

Garaże blaszane wzmocnione
Bramy garażowe
Kojce dla psów
Dowóz!
Montaż GRATIS !!!
Producent
www.robstal.pl
509 038 426, 696 753 588
(82) 570 92 04, (84) 535 82 02

**Wynajem busów 9-osobowych z kierowcą lub bez, wesela, przysięgi, komunie, transfery lotniskowe. Tel. 692 772 404. Tel. 692 772 404**

- Transport mebli, AGD oraz innych rzeczy, szybko, tanio. Konkurencyjne ceny. Tel. 603 071 220

## Turystyka

- Centrum sprzedaży międzynarodowych biletów autokarowych i lotniczych- ubezpieczenia, Hrubieszów, tel. 84 696 50 11, Tel. 84 697 22 39

## Do wynajmu

- Zamość, Starówka, Daniłowskiego 2, „Jatki". Lokale do wynajęcia. W podpiwniczeniu 650 m2- 10000zł; na parterze 276m2- 6500 zł; na I piętrze 428 m2- 8500 zł.GÓRSKI NIERUCHOMOŚCI, Zamość, ul. Rynek Solny 1. 84-639-10-59 Tel. 511 685 188 www.kgorski.pl
- Do wynajęcia funkcjonujący zakład gastronomiczno- germażeryjny oraz szkolenie uczniów w w/w zawodach. Zamość. Tel. 693 128 927
- Wynajmę lokal handlowo- usługowy lub biurowy o pow. 80 mkw, ul. Lwowska. Tel. 502 090 280
- Zamość, ul. Piłsudskiego 1, przy parku. Lokal 87 mkw. w podpiwniczeniu. 1 500 zł + VAT + media. GÓRSKI NIERUCHOMOŚCI, Zamość, ul. Rynek Solny 1. 84-639-10-59. www.kgorski.pl Tel. 511 685 188
- Zamość, Piłsudskiego 1. Reprezentacyjny lokal na parterze 120 mkw. C. 4 000 zł + VAT + media. GÓRSKI NIERUCHOMOŚCI, Zamość, ul. Rynek Solny 1. 84-639-10-59. www.kgorski.pl Tel. 511 685 188
- Zamość ul. Hrubieszowska 31. Lokal na piętrze, 55 mkw, parking. Tel. 693 128 927
- Wynajem młynu, ok. 400 mkw., Niewirków, Euro-Dom, Zamość, ul. Hrubieszowska 2. 84-639-19-89, Tel. 507 723 139
- Zamość, Szymonowica 15/2. Ładny lokal na parterze, 42 mkw. Osiedle Kiepury, blisko sądu. Cena 1950 zł + media. GÓRSKI NIERUCHOMOŚCI, Zamość, ul. Rynek Solny 1. 84-639-10-59. www.kgorski.pl Tel. 511 685 188
- Wynajmę dwa lokale o powierzchni 64 mkw i 50 mkw. Parter, parking przy ul. Gminnej, na usługi, biura itp. Cena 20 zł/ mkw. Do uzgodnienia. Tel. 606 742 901

NOWA OFERTA
www.kgorski.pl

- Zamość, Partyzantów 62. Luksusowy lokal 123 mkw, parter. Nowy budynek. 5000 zł + VAT + media. GÓRSKI NIERUCHOMOŚCI, Zamość, ul. Rynek Solny 1. 84-639-10-59. www.kgorski.pl Tel. 511 685 188
- Hrubieszów, ul. Kolejowa 12. Nowy lokal handlowo-usługowy 410 mkw. Działka 1339 mkw. Cena: 16000 zł + VAT+ media. GÓRSKI NIERUCHOMOŚCI, Zamość, ul. Rynek Solny 1. 84-639-10-59. www.kgorski.pl Tel. 511 685 188
- Zamość, Piłsudskiego 33/2. Lokal 75 mkw, I piętro. 1450 zł + opłaty. GÓRSKI NIERUCHOMOŚCI. Zamość, ul. Rynek Solny 1. Tel. 84-639-10-59. www.kgorski.pl Tel. 511 685 188
- Zamość, Piłsudskiego 65B. Lokal na parterze 21,60 mkw. Czynsz 750 zł. GÓRSKI NIERUCHOMOŚCI, Zamość, ul. Rynek Solny 1. 84-639-10-59 www.kgorski.pl Tel. 511 685 188

**Stancja uczennice. Tel. 508 573 993**

- Zamość, Peowiaków 8/8. Ładna kawalerka, 34 mkw, II piętro. Cena: 800 zł + opłaty. GÓRSKI NIERUCHOMOŚCI, Zamość, ul. Rynek Solny 1. Tel. 84-639-10-59 www.kgorski.pl Tel. 511 685 188
- Wynajmę mieszkanie, 70 mkw. Rybnica, koło Sušca. Tel. 661 360 712

## Rolnicze

**Zakupię ciągniki, przyczepy. Tel. 669 681 711**

- Wóz platformę- sprzedam. Opryskiwacz ciągnikowy, kos do nawozu na kołach 16-tkach. Tel. 519 740 588
- Sprzedam URSUS C- 360, 1982 r. Tel. 53 100 04 03
- Sprzedam: niemiecką dmuchawę do zboża, siewnik do nawozu, lejek ocynk, siewnik do zboża Poznaniak. Tel. 662 269 211
- Sprzedaż kur niosek. Tel. 503 786 798
- Sprzedam ciągnik C- 4011. Tel. 724 673 070
- Sprzedam Ursus C-360 kompletny i w oryginale, 1982 rok. Tel. 793 929 016
- Kosiarka rotacyjna, kopaczka elewatorowa, przetrząsacz karuzelowy, silnik do C-328 (uszkodzony blok), wał korbowy po drugim szlifie. Cena 500 zł. Tel. 511 567 355
- Case International 744, brona talerzowa, wóz na 20-tkach. Tel. 692 170 035
- Sprzedam C-330 M, rok 1987, pierwszy właściciel. Tel. 512 997 501

**Przyczepa bez dokumentów, wielorak, kopaczka, rury na wiatę. Tel. 57 005 60 89**

- Brony 5, kultywator. Tel. 663 012 333
- Ciągnik URSUS C- 360 z ładowaczem, tur- sprzedam. Tel. 607 450 254
- Bizon. Tel. 517 454 816
- Nowa żmijka do zboża. Tel. 793 895 775
- Pług trzyskibowy Grudziądz, kultywator 2,7 mb. Sprzedam. Tel. 607 450 254

## Komputery

**Naprawa, czyszczenie, konfiguracja komputerów i laptopów. Zamość, ul. Kilińskiego 48 (naprzeciwko III LO). Tel. 600 545 313**

## UWAGA

**Kupony na bezpłatne ogłoszenia drobne można wrzucać do skrzynek:**

**BIŁGORAJ** – Salonik prasowy „Damian", ul. gen. Komorowskiego 2,

**TOMASZÓW LUB.** – Galeria Rynek ul. Traugutta 1,

**HRUBIESZÓW** – Plac Wolności (obok Banku BGŻ) i na ul. Piłsudskiego 29 (w pobliżu „Stokrotki" przy warzywniaku),

**ZAMOŚĆ** – PSS „Społem": ul. Monte Cassino 6, ul. Traugutta-Karolówka, ul. Wojska Polskiego 1, DT Tomasz (przy wejściu od ul. Reja).

***Serdecznie zapraszamy!***

kronika TYGODNIA **Kupon**

***NA BEZPŁATNE OGŁOSZENIE DROBNE**

**bez ograniczeń kwotowych** (bez wytłuszczeń)

**PROSZĘ WYPEŁNIAĆ DRUKOWANYMI LITERAMI**

KATEGORIA: _____

Treść do 15 słów

_____

dane do wiadomości redakcji:

imię i nazwisko: _____

adres: _____

*bezpłatne ogłoszenia przyjmujemy tylko na kuponach

**UWAGA: skrzynki opróżniane są we czwartki**

**UWAGA: OGŁOSZENIA BEZ DANYCH TELEADRESOWYCH ORAZ OGŁOSZENIA NIECZYTELNE NIE UKAŻĄ SIĘ W GAZECIE**

eprasa.pl be0b7e3712

# Hetman zepsuł jubileusz

IV LIGA

**Szesnaste ligowe zwycięstwo Hetmana z rzędu stało się faktem. W starciu dwóch ekip niepokonanych wiosną drużyna Jacka Ziarkowskiego wygrała na wyjeździe z Tomasovią 2:0 (1:0).**

Po meczu w Tomaszowie Lub. niepokonany już tylko jest Hetman.

Przed meczem uhonorowany został **Piotr Waśkiewicz**, który rozgrywał dwusetny mecz w barwach niebiesko-białych.

Zamościanie zaczęli z **Kamilem Oziemczukiem**, **Rafałem Kycką** i **Rafałem Turczynem** na ławce. Mimo tego radzili sobie całkiem dobrze. W 12 min **Damian Rusiecki** wypuścił w uliczkę **Pawła Myśliwieckiego** i Piotr Waśkiewicz musiał ratować się faulem. Do „jedenastki" podszedł **Michał Skiba** i płaskim strzałem zdobył gola. W odpowiedzi z ośmiu metrów główkował niecelnie **Ireneusz Baran**. W 30 min bramkarz gospodarzy ofiarnym rzutem zapobiegł stracie drugiej bramki, gdy z bliska uderzał Myśliwiecki. W kolejnej akcji pięknie z półwoleja przymierzył pod poprzeczkę Rusiecki, ale Waśkiewicz ponownie był górą. Po zmianie stron Hetman nadal kontrolował przebieg meczu, a ambitni gospodarze nie byli w stanie sforsować Twierdzy Zamość. W 70 min do kolejnej prostopadłej piłki wystartował **Mateusz Olszak** i w sytuacji sam na sam pokonał Waśkiewicza. Podobną okazję miał w końcówce **Cezary Pęcak**, ale jego strzał padł łupem doświadczonego golkipera miejscowych.

– Bałem się trochę rozprężenia po awansie, ale zespół zareagował prawidłowo. Zagraliśmy bardzo dojrzale, mając mecz pod całkowitą kontrolą. Chwała chłopakom, że podeszli do spotkania poważnie i o odpuszczaniu nie było mowy. Zgodnie z tym, co mówiłem, będziemy trochę więcej rotować teraz składem, aby przeglądać nasze wojsko pod kątem trzeciej ligi – powiedział po meczu trener Hetmana **Jacek Ziarkowski.**

**tomt**

### Tomasovia Tomaszów Lubelski – Hetman Zamość 0:2 (0:1)

**Bramki:** Skiba 13 (z karnego), Olszak 70.
**Tomasovia:** Waśkiewicz – Szuta, Bubeła (73 Turewicz), Zozulia, Łeń – Baran (81 Towbin), Smoła, Żerucha (64 Raczkiewicz), Orzechowski, Poplavka – Rataj (64 J. Szuta)
**Hetman:** Amermajster – Daszkiewicz, Skiba, Kanarek, Dudek (88 Kycko) – Słotwiński, Buczek, Pupeć (69 Turczyn), Myśliwiecki (80 Pęcak) – Rusiecki (66 Oziemczuk), Olszak (79 Kopyciński).
**Żółte kartki**: Waśkiewicz, Bubeła, Baran.
**Sędziował**: Arkadiusz Nestorowicz (Biała Podlaska).
**Widzów:** 750.

# Za wrażenie punktów nie dają

Komplementy za grę są, ale punktów brakuje. Kryształ Werbkowice przegrywa na wyjeździe z Lublinianką 0:2 (0:1).

Zespół **Piotra Welcza** jechał do wicelidera po trzy punkty i brak jakichkolwiek kompleksów widać było od pierwszego gwizdka. Już w 8 min grający z meczu na mecz coraz lepiej **Stanisław Rybka** wypatrzył **Adriana Wołocha**, ale ten w znakomitej sytuacji strzelił nad poprzeczką. Miejscowi mieli zdecydowanie lepiej ustawione celowniki i w 24 min **Jakub Bednara** głową po rzucie rożnym pokonał **Filipa Filipczuka**. W odpowiedzi ponownie nie popisał się Adrian Wołoch, uderzając obok słupka. Po zmianie stron Kryształ ruszył na Lublinianke, ale w 80 min nadział się na kontrę, która przesądziła losy meczu.

Trener Kryształu nie może do dzisiaj odżałować porażki na Wieniawie.

– Tak po ludzku brakuje mi słów. Gramy bardzo dobry mecz na boisku wicelidera, potrafimy narzucić swoje warunki, stwarzamy sobie sytuacje, a przegrywamy. Poza skutecznością nie miałem prawa chłopakom niczego zarzucić. Solą piłki są jednak gole – przyznał rozczarowany **Piotr Welcz.**

**tomt**

### Lublinianka – Kryształ Werbkowice 2:0 (1:0)

**Bramki:** Bednara 24, Rapa 79.
**Kryształ:** Filipczuk – Wójtowicz (82 Jabłoński), Alokhin (80 Borys), Śmiałko, Luterek – Omański (57 Pakuła), K. Wołoch, Rybka, Sas (81 Nieradko), Warecki, A. Wołoch (80 Mazur).
**Sędziował:** Jakub Prończuk (Chełm).

# Korzec wyróżniony

Paweł Korzec zasypał swojego rywala gradem soczystych ciosów.

BOKS

**Reprezentujący ASB Hetman Zamość Paweł Korzec został najlepszym pięściarzem XI Memoriału im. Henryka Paski.**

Podopieczny trenera **Przemysława Maziarczuka**, rywalizujący w kat. 66 kg, po bardzo dobrym pojedynku pokonał w drugiej rundzie przez RSC **Filipa Duszę** (Iryda Mielec). Swoją walkę wygrał również **Sylwester Lenczewski** (64 kg), pokonując 3:0 **Jakuba Strzępkę** (Iryda). Kolejny bokser hetmana **Jakub Radzik** (80 kg) znokautował zaś **Kacpra Delegowicza** z KSZO Ostrowiec Świętokrzyski. Swoje walki przegrali natomiast **Paweł Tomaszczuk** (69 kg) i **Paulina Kuchna**.

W Memoriale wzięło udział 40 zawodników z 9 klubów. W walce pokazowej spotkali się dwaj... dziesięciolatkowie: **Bartosz Gański** (Płomień Minkowice) i **Szymon Gryszyn** (ASB Hetman Zamość).

**tomt**

# Mateusz Mamełka niczym perełka

PIŁKA NOŻNA

**10-letni Mateusz Mamełka z Football Academy Zamość znalazł się w gronie 54 zawodników z całej Polski, którzy otrzymali powołanie do Reprezentacji Polski FA! Podopieczny trenera Marka Basaja wziął udział w zgrupowaniu w Grodzisku Wielkopolskim.**

Mateusz Mamełka (nr 8) w czasie zgrupowania w Grodzisku Wielkopolskim.

Była to pierwsza konsultacja reprezentacji Polski FA w roczniku 2009, a trafili na nią najzdolniejsi gracze z dwudziestu ośrodków FA. Klubowy trener Mateusza nie ma wątpliwości, że jego zawodnik na wyróżnienie jak najbardziej sobie zasłużył.

– Mateusz swój pierwszy trening w FA Zamość odbył w grudniu 2013 roku. Przyszedł jako młodszy brat na trening swojego brata Bartka i od tej pory regularnie trenuje. Od samego początku swojej przygody z piłką było widać, że ma do grania ogromne predyspozycje. Poza boiskiem niesamowicie uśmiechnięty, miły i grzeczny chłopiec, ale na murawie zamienia się w prawdziwego łowcę. Ma niesamowitą łatwość prowadzenia piłki, świetny strzał, dużą kreatywność i mimo niewielkiego wzrostu fantastycznie gra głową, bardzo często strzelając w ten sposób bramki. Jest graczem na wskroś ofensywnym, ale gdy tylko zachodzi taka potrzeba, potrafi odpowiedzialnie zagrać z tyłu – tak charakteryzuje swojego podopiecznego trener **Marek Basaj**.

W uzupełnieniu zalet młodego piłkarza, warto dodać, że wielokrotnie wybierany był najlepszym zawodnikiem turniejów, sięgając także po koronę króla strzelców. Tak było właśnie przed dwoma laty w wygranym finale wojewódzkim Turnieju o Puchar Tymbarku. Wiele wskazuje więc na to, że FA Zamość jest na dobrej drodze do wychowania sobie prawdziwej piłkarskiej perełki.

**tomt, fot. FA**

## IV liga

**25 kolejka (11-12 maja):** Ruch Ryki – Kłos Chełm 0:5, Lublinianka Lublin – Kryształ Werbkowice 2:0, Górnik II Łęczna – Włodawianka Włodawa 2:2, Huczwa Tyszowce – Lewart Lubartów 0:3, Powiślak Końskowola – Orlęta Łuków 2:4, Polesie Kock – Victoria Żmudź 2:3, Łada Biłgoraj – Start Krasnystaw 2:0, Tomasovia Tomaszów Lubelski – Hetman Zamość 0:2.

| | | | |
|---|---|---|---|
| 1. Hetman | 25 | 72 | 93-16 |
| 2. Lublinianka | 25 | 52 | 53-23 |
| 3. Powiślak | 25 | 47 | 58-36 |
| 4. Tomasovia | 25 | 45 | 50-27 |
| 5. Lewart | 25 | 45 | 53-20 |
| 6. Kryształ | 25 | 44 | 45-37 |
| 7. Górnik II | 25 | 42 | 56-43 |
| 8. Victoria | 25 | 36 | 39-39 |
| 9. Łada 1945 | 25 | 34 | 41-40 |
| 10. Kłos | 25 | 33 | 41-49 |
| 11. Włodawianka | 25 | 28 | 32-65 |
| 12. Orlęta | 25 | 23 | 32-56 |
| 13. Huczwa | 25 | 20 | 35-61 |
| 14. Start | 25 | 19 | 19-45 |
| 15. Polesie | 25 | 19 | 28-50 |
| 16. MKS Ryki | 25 | 6 | 20-88 |

**26 kolejka (18-19 maja), sobota:** Kryształ – Tomasovia (11), Hetman – Górnik II (17), niedziela: Włodawianka – Łada (16), Start – Huczwa (17).

## Klasa A

**20 kolejka:** Szumy Susiec – Wrzos Szyszków 3:1, Ostoja Skierbieszów – Tur Turobin 2:5, Sparta Łabunie – Olender Sól 3:0 vo, Błękitni Obsza – Orion Dereźnia 6:1, Tarpan Korchów – Andoria Mircze 0:2, Pogoń 96 Łaszczówka – Granica Lubycza Królewska 2:0, Cosmos Józefów – Igros Krasnobród 1:3.

| | | | |
|---|---|---|---|
| 1. Błękitni | 20 | 54 | 67-12 |
| 2. Igros | 20 | 51 | 57-12 |
| 3. Cosmos | 20 | 41 | 44-22 |
| 4. Sparta | 20 | 41 | 43-27 |
| 5. Pogoń 96 | 20 | 38 | 52-29 |
| 6. Orion | 20 | 31 | 29-31 |
| 7. Andoria | 20 | 30 | 35-33 |
| 8. Tur | 20 | 27 | 40-45 |
| 9. Granica | 20 | 26 | 22-33 |
| 10. Szumy | 20 | 19 | 31-45 |
| 11. Tarpan | 20 | 19 | 22-44 |
| 12. Ostoja | 20 | 14 | 31-51 |
| 13. Olender | 20 | 11 | 22-55 |
| 14. Wrzos | 20 | 6 | 17-70 |

## Klasa B

Gr. I, Relax Księżpol – Aleksandria 3:0 vo, Wola Różaniecka/Luchów – Orzeł Tereszpol 0:3, Relax Radecznica – Piast Babice 0:4, Orion Jacnia – Albatros Biszcza 3:2.
Gr. II, Gryf Gmina II Zamość – Perła Deszkowice 1:3, Huragan Hrubieszów – Szyszła Tarnoszyn 0:3, Ruch Machnów Nowy – Perła Telatyn 4:3, Metanoja Lipsko – GKS Tarnawatka 2:3, Graf Chodywańce – Delta Nielisz 2:1.

**tomt**

eprasa.pl be0b7e3712

kronika TYGODNIA KRONIKA TYGODNIA

# Klątwa Paczosa trwa

**KLASA OKRĘGOWA**

Victoria Łukowa przegrała czwarty mecz z rzędu. Tym razem pogromcą ekipy Marka Hyza okazał się Sokół Zwierzyniec, który wygrał aż 4:0 (2:0), a ostatnią bramkę zdobył grający w ataku bramkarz Marcin Strzelczyk.

Tomasz Duda w ułańskiej szarży na bramkę Victorii.

Trener ekipy gości już przed meczem z powodu kilku absencji nie miał tęgiej miny. Na dodatek pamiętał, że w Zwierzyńcu nie dane mu było jeszcze zaznać smaku zwycięstwa...

– To chyba jakaś klątwa. Wygrywaliśmy wszędzie, ale tutaj nigdy. Na dodatek zawsze w bramce stał **Grzegorz Paczos** – mówił przed meczem **Marek Hyz**, jakby przewidując marny koniec tego pojedynku.

Szkoleniowiec Sokoła **Michał Macek** postawił między słupkami właśnie tego doświadczonego bramkarza, a drugiego, czyli **Marcina Strzelczyka**, desygnował do gry w ataku. Sam zaś dyrygował zespołem z trybun, do czego zmusiło go orzeczenie Wydziału Dyscypliny ZOZPN po meczu z Tanwią.

Od początku spotkania aktywniejsi byli miejscowi, a w ich szeregach wyróżniał się **Dominik Lachowicz**. W 5 min **Michał Myszak** zakręcił mocno z rzutu rożnego na bliższy słupek i **Adam Woch** wygarnął piłkę z linii bramkowej. Po kwadransie miała miejsce rzadko spotykana sytuacja. Faulowany w polu karnym był **Michał Kosiński**, a do jedenastki podszedł Lachowicz, pewnie trafiając do siatki. Tyle tylko, że sędzia **Bartosz Kapłon** gola nie uznał, nakazując wznowienie gry od bramki! Arbiter uzasadnił swoją decyzję tym, że jeden z graczy Sokoła wbiegł przed strzałem w pole karne. Było to oczywiście niezgodne z przepisami, ponieważ „jedenastka" powinna być powtórzona, a niecierpliwy gracz ukarany żółtą kartką.

– Ręce opadają po raz kolejny. Trenerom nakazuje się siedzieć cicho albo wyrzuca się nas na trybuny. A sędziowie popełniają kardynalne błędy wynikające z nieznajomości przepisów. Przecież gdyby taka sytuacja miała miejsce w końcówce meczu, to znowu musiałaby pojawić się policja, żeby ich ochraniać – nie krył złości Michał Macek.

Sędziemu oddać jednak trzeba, że przyznał się do błędu i przeprosił graczy gospodarzy.

W 30 min gospodarze ponownie zapracowali na karnego, gdy sfaulowany został **Bartosz Adamczuk**. Tym razem wszystko odbyło się zgodnie z przepisami, a gola strzelił Kosiński. Ten sam gracz tuż przed przerwą dośrodkował z rożnego wprost na głowę Myszaka i było 2:0. Wcześniej swoją szansę mieli też goście, ale uderzenie **Kacpra Dadaka** w sytuacji sam na sam świetnie wybronił Paczos. Po zmianie stron gospodarze nacisnęli jeszcze mocniej i w kwadrans załatwili sprawę. Najpierw dogranie **Jakuba Rusaka** zamienił na bramkę **Ivan Maksymchuk**, a wynik ustalił Marcin Strzelczyk, trafiając z bliska po dośrodkowaniu z rzutu wolnego.

– Znaliśmy słabe strony rywala i udało się nam to wykorzystać. Oprócz zdobytych bramek wypracowaliśmy sobie jeszcze mnóstwo innych sytuacji. Po dwa razy trafialiśmy w słupki i poprzeczki, więc mogliśmy wygrać dużo wyżej. Jako kapitan jestem z chłopaków dumny – powiedział nam po meczu bramkarz Sokoła Grzegorz Paczos.

– Co tu dużo mówić, dostaliśmy po łbie i tyle. Postaramy się przełamać z Koroną – skwitował krótko spotkanie zasępiony trener gości Marek Hyz.

**tomt**

**Sokół Zwierzyniec – Victoria Łukowa 4:0 (2:0)**

**Bramki:** Kosiński 25 (z karnego), Myszak 45+1, Maksymchuk 48, Strzelczyk 60.
**Sokół:** Paczos – Kusy, Myszak, Sawa – Lachowicz, Duda, Kosiński (K. Komorowski), Adamczuk, Bielec (37 Rusak) – Strzelczyk, Maksymchuk (60 G. Komorowski).
**Victoria:** Woch – Król (80 Słoma), Wojtyna, Kiełbasa, Dubeński – Dadak, Śrótwa, Michoński (80 Ćwik), Dudziński – Skubisz, Karaszewski (70 Gajur).
**Sędziował:** Bartosz Kapłon.

# Pod dyktando Gryfa

**ZAMOJSKA KLASA**

Gryf nie odpuszcza walki o trzecie miejsce. Po zadyszce na początku rundy nie ma już śladu, a tym razem zespół Romana Blonki bez problemów pokonał przetrzebioną Omegę 3:1 (1:0).

Dawid Dobromilski miał udział w dwóch trafieniach swojego zespołu.

Kibice w Zawadzie nie zobaczyli wielkiego widowiska, ale mimo tego opuszczali stadion zadowoleni. Ich ulubieńcy w derbowym pojedynku nie zostawili złudzeń, kto jest lepszy, a co najważniejsze – potrafili udokumentować swoją przewagę, z czym wcześniej mieli ogromne problemy. Ekipa **Pawła Lewandowskiego** bez kilku podstawowych graczy nie była zaś w stanie poważniej miejscowym zagrozić. Pierwsze trafienie to dośrodkowanie **Dawida Dobromilskiego** i lob głową **Przemysława Gałki**. Później role się odwróciły, z wolnego dorzucał Gała, a akcję zamknął stoper Gryfa. Trzeci gol to samobójcze trafienie **Patryka Czarnieckiego**, który nieszczęśliwie główkował w samo okienko. Stoper Omegi zrehabilitował się pod koniec meczu, gdy z karnego zdobył honorową bramkę dla swego zespołu.

– Omega nie miała siły ognia i gdyby nie karny, zresztą podarowany przez nas, to wygralibyśmy do zera. Jak na derby, to pojedynek bardzo spokojny, ale wynikało to z naszej dużej przewagi od początku do końca – skwitował wygraną trener Gryfa **Roman Blonka**.

– Nie ma o czym mówić. W moim zespole zagrało dużo młodzieży i Gryfa nawet nie postraszyliśmy – przyznał opiekun Omegi Paweł Lewandowski.

**tomt**

**Gryf Gmina Zamość – Omega Stary Zamość 3:1 (1:0)**

**Bramki:** Gałka 37, Dobromilski 55, P. Czarniecki 68 (samobójcza) – P. Czarniecki 87 (z karnego)
**Gryf:** P. Dobromilski – Magryta (83 Wolski), Blonka (85 Galan), D. Dobromilski, Burak – Gromek (55 cebula), Goździuk (70 Kaczmarczyk), Tomaszewski (68 Flaga), Kierepka, Ząbczyk – Gałka.
**Omega:** Mężyński – P. Tchórz, P. Czarniecki, Baran, Dywański – M. Bojar, K. Bojar, Pieczykolan (46 Stadnik), Sałamacha (77 Dyrkacz) – M. Czarniecki (68 D. Tchórz), Mikulski.
**Sędziował:** Jarosław Jasina.

# Zadziałało prawo serii?

**ZAMOJSKA KLASA**

Korona Łaszczów przegrała piąty mecz przed własną publicznością, ulegając Metalowcowi Goraj. Co ciekawe, wszystkie domowe porażki były w identycznym stosunku 1:2.

Zwycięstwo w Łaszczowie bardzo przybliża Metalowca do utrzymania w lidze.

Miejscowi byli faworytem spotkania, ale choćby ostatnie półfinały Ligi Mistrzów pokazały, że warto grać do końca. Lepiej telewizyjną pracę domową odrobili gracze z Goraja, zapewniając sobie komplet punktów w doliczonym czasie gry.

Beniaminek objął prowadzenie po kwadransie, gdy **Damian Wlizło** zagrał prostopadłą piłkę do **Mariusza Szarlipa**, a najlepszy strzelec gości nie zmarnował sytuacji sam na sam. Wyrównał **Piotr Borowiak**, trafiając z ostrego kąta. W 91 min stratę na trzydziestym metrze zaliczył **Kamil Kuźniarski**, a przytomnie pod bramką łaszczowian zachował się **Bartosz Sowa**, dogrywając do Mariusza Szarlipa i było 1:2.

– Koszmarna porażka, aż brakuje słów. Mieliśmy remis i przycisnęliśmy Metalowca. Niestety, po bardzo głupiej stracie przegrywamy. Szkoda mi nie tylko punktów, ale i **Pawła Kielara**, który mocno się naharował w środku pola. Poza tym zabrakło nam jakości. Remis byłby wynikiem sprawiedliwym, ale wygrywa ten, kto więcej strzeli – spuentował mecz trener Korony **Jerzy Bojko**.

– W pierwszej połowie mieliśmy więcej z gry i kilka dogodnych sytuacji. Gospodarze zmusili nas do obrony dopiero w ostatnim kwadransie, ale udał się nam przechwyt, a Mariusz Szarlip już wie, co robić w takich sytuacjach – cieszył się po meczu grający trener gości **Marek Papierz.**

**tomt**

**Korona Łaszczów – Metalowiec Goraj 1:2 (1:1)**

**Bramki:** Borowiak 41 – Mariusz Szarlip 20, 91.
**Korona:** Fedyna: Huzar, Krawczyk, Wasyl, Swatowski (60 Kuźniarski) – Nowosad (65 Rembisz), Jamroż, Kołodziejski, Kielar – Borowiak, Wojnarski.
**Metalowiec:** Pawelec – Łazur, Marcin Dzwolak, Marcin Szarlip, Słomka – Górski (80 Damian Sowa), M. Papierz, Paweł Papierz, Piotr Papierz, Wlizło (60 Bartosz Sowa), Mariusz Szarlip (92 Polski).
**Sędziował:** Kamil Malec.

eprasa.pl be0b7e3712

# KLASA OKRĘGOWA

## CO CIEKAWEGO W KOLEJCE?

– W pozostałych meczach: Roztocze Szczebrzeszyn – Orkan Bełżec 4:2 (4:1), bramki: Wróbel 8, 22, Ligaj 13, Maciąg 17 – Stadnicki 45, Pawlak 48 (samobójcza), Potok Sitno – Tanew Majdan Stary 0:2 (0:0), bramki: Bulicz 81, Luchowski 90. Olimpia Miączyn – Olimpiakos Tarnogród 1:2 (0:1), bramki: Hrysiak 68 – Trykosh 31, Karpik 75. Włókniarz Frampol – Sparta Wożuczyn 1:2 (0:2), bramki: Decyk 55 – Maliszewski 4, 30.

– Żaden z meczów nie zakończył się remisem.

– Trener Sokoła Zwierzyniec Michał Macek oglądał mecz swojej drużyny z Victorią z wysokości trybun.

– Po raz pierwszy w historii zamojskiej klasy okręgowej przeprowadzona została transmisja meczu w systemie pay-per-wiev. Wszyscy, którzy chcieli oglądać na monitorach pojedynek z Unią Hrubieszów, musieli wysupłać po 9,90 zł.

– W meczu Olimpii z Olimpiakosem oko w oko stanęli obaj bramkarze. Rzut karny wykonywany przez Tomasza Kozaka został obroniony przez Roberta Suchodolskiego.

– Karol Saj z Włókniarza Frampol przewidział poprawnie wyniki dwóch meczów 24 kolejki.

– Graczem kolejki zostaje Dominik Kazan z Unii Hrubieszów, który zaliczył świetny występ przeciwko Gromowi Różaniec.

tomt

Dominik Kazan

## TABELA PO 24. KOLEJCE

| | | | | |
|---|---|---|---|---|
| 1. Unia Hrubieszów | 24 | 61 | 19-4-1 | 89-15 |
| 2. Grom Różaniec | 24 | 53 | 16-5-3 | 72-23 |
| 3. Gryf Gmina Zamość | 24 | 46 | 12-10-2 | 41-19 |
| 4. Roztocze Szczebrzeszyn | 24 | 44 | 14-2-8 | 56-34 |
| 5. Olimpia Miączyn | 24 | 43 | 13-4-7 | 61-35 |
| 6. Tanew Majdan Stary | 24 | 42 | 12-6-6 | 62-43 |
| 7. Korona Łaszczów | 24 | 35 | 11-2-11 | 48-42 |
| 8. Victoria Łukowa | 24 | 34 | 10-4-10 | 44-48 |
| 9. Omega Stary Zamość | 24 | 34 | 10-4-10 | 44-39 |
| 10. Sparta Wożuczyn | 24 | 33 | 10-3-11 | 42-56 |
| 11. Olimpiakos Tarnogród | 23 | 33 | 9-6-8 | 33-34 |
| 12. Metalowiec Goraj | 24 | 26 | 8-2-14 | 26-53 |
| 13. Sokół Zwierzyniec | 24 | 21 | 6-3-15 | 30-75 |
| 14. Włókniarz Frampol | 24 | 17 | 4-5-15 | 24-46 |
| 15. Potok Sitno | 24 | 14 | 4-2-18 | 27-78 |
| 16. Orkan Bełżec | 23 | 6 | 2-0-21 | 22-81 |

*W rubrykach: miejsce, klub, mecze, punkty, zwycięstwa-remisy-porażki, bramki*

## STRZELCY

Mateusz Wróbel (Olimpia)

26 goli – Mateusz Wróbel (Olimpia),
22 – Kamil Kaproń (Grom),
21 – Paweł Maliszewski (Sparta),
19 – Tomasz Blicharz (Tanew),
18 – Jewgienij Grui (Unia),
17 – Przemysław Gałka (Gryf), Arkadiusz Kusiak (Tanew),
16 – Bartosz Nizioł (Omega),
15 – Arkadiusz Kwiatkowski (Grom), Mateusz Oleszczuk (Unia),
12 – Piotr Borowiak (Korona), Mariusz Szarlip (Metalowiec).

# Pozostał oGROM żalu

**ZAMOJSKA KLASA OKRĘGOWA**

W pojedynku na szczycie zamojskiej klasy okręgowej Grom Różaniec przegrał z Unią Hrubieszów 1:2 (0:2). Obie drużyny kończyły mecz w dziesiątkę, a w spotkaniu nie zabrakło sędziowskich kontrowersji.

Przyjezdni zaczęli mecz idealnie, gdy po rzucie rożnym do siatki trafił **Mateusz Oleszczuk**. W 26 min drugą żółtą kartkę obejrzał **Michał Wiejak** i lider musiał radzić sobie w dziesiątkę. Mimo gry w osłabieniu w 32 min po kolejnym rogu do siatki trafił **Jarosław Alokhin**.

W drugiej połowie goście skoncentrowali się na defensywie, szukając swoich szans w kontrach. Okazje bramkowe zmarnowali jednak **Krystian Romanowski** i **Piotr Fulara**. W ostatnim kwadransie Grom przycisnął i **Kamil Kaproń** płaskim strzałem z szesnastu metrów zdobył bramkę kontaktową. W 90 min w polu karnym doszło do starcia Alokhina z **Jackiem Podolakiem**, po którym gracz miejscowych był faulowany. **Piotr Burak** nie dopatrzył się jednak przewinienia i Unia wygrała 2:1. Wynik ten praktycznie przesądza o awansie hrubieszowian do czwartej ligi.

– Przegrywamy, ale niestety w przykrych okolicznościach. Rzut karny był ewidentny, co dobitnie pokazują powtórki. Mamy nagrania świetnej jakości i wszystko widać jak na dłoni. Tyle tylko, że nie widzieli tego sędziowie – mówi zdegustowany prezes Gromu **Robert Kupczak**. – Proszę mi wierzyć, odechciewa się wszystkiego po takim meczu...

– Zwycięstwo na pewno cieszy, ale to nie był nasz dobry występ. Bramki strzeliliśmy z niczego, a później nie potrafiliśmy złapać właściwego rytmu – przyznał **Dariusz Herbin**. – Kolejny mecz gramy zbyt monotonnie, a przecież już w środę puchar z Hetmanem. Mamy więc o czym myśleć.

tomt

Szkoda, że po meczu w Różańcu zostanie sporo kontrowersji.

### Grom Różaniec – Unia Hrubieszów 1:2 (0:2)

**Bramki:** Kaproń 80 – M. Oleszczuk 2, Alokhin 32.
**Grom:** Markiewicz – Grabski, Mielniczek, Przeszło, Kozyra – Lis (55 Wojtowicz), Kaproń, Walkiewicz, Podolak – Kwiatkowski, Wróbel.
**Unia:** Tomczyszyn – Pietrusiewicz, Alokhin, Kazan, Wiejak – Pańko (68 Romanowski, 90 Baran), Kamiński, Podgórski, Grui – M. Oleszczuk, Greniuk (64 Fulara).
**Czerwone kartki:** Mielniczek 82 (za dwie żółte) – Wiejak 26 (za dwie żółte)
**Sędziował:** Piotr Burak.

## TYPER KRONIKI TYGODNIA

Dominik Lachowicz, Sokół Zwierzyniec

**Omega Stary Zamość – Sokół Zwierzyniec, piątek 17.00, Typ: 2**
Gramy z nożem na gardle, ale postaramy się znaleźć sposób na Omegę.

**Orkan Bełżec – Olimpia Miączyn, sobota 11.00, Typ: 2**
Większych szans gospodarzom nie daję, a Mateusz Wróbel powiększy swój dorobek bramkowy.

**Roztocze Szczebrzeszyn – Grom Różaniec, niedziela 17.00, Typ: X**
Spodziewam się dobrego i wyrównanego meczu, który zakończy się bramkowym remisem.

**Olimpiakos Tarnogród – Gryf Gmina Zamość, sobota 17.00, Typ: X**
Zespoły o podobnym potencjale, dlatego zwycięzcy w tym meczu nie będzie.

**Victoria Łukowa – Korona Łaszczów, niedziela 17.00, Typ: 1**
Victoria ostatnio wyraźnie dołuje, ale zaryzykuję, że na Koronę się zepnie i wygra.

**Metalowiec Goraj – Potok Sitno, niedziela 13.30, Typ: X**
Stawka meczu ogromna. Będzie mnóstwo walki, sędzia rozda dużo kartek, a mecz moim zdaniem na remis.

**Tanew Majdan Stary – Włókniarz Frampol, niedziela 17.00, Typ: 1**
Tanew ma więcej indywidualności i choć Włókniarz na pewno będzie ambitnie walczył, to w Majdanie Starym nie daję mu szans.

**Sparta Wożuczyn – Unia Hrubieszów, niedziela 17.00, Typ: 2**
To może być przyjemny dla oka mecz, ale Unia jest zdecydowanie mocniejsza.

tomt

## JEDENASTKA KOLEJKI

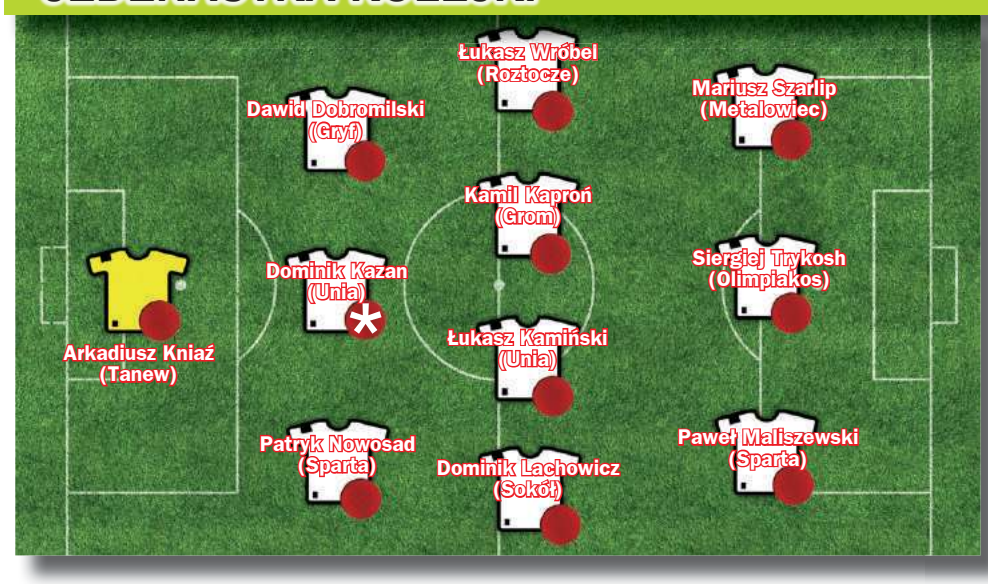


eprasa.pl be0b7e3712

Na jakie oceny zasłużyli poszczególni gracze Padwy Zamość?

# Padwa zdała egzamin dojrzałości

**PIŁKA RĘCZNA**

**Gdy przed inauguracją sezonu 2018/2019 w Morandówce odbyła się konferencja prasowa Padwy Zamość, jedno z ważniejszych pytań dotyczyło zakładanego celu sportowego. Marcin Czerwonka wraz z kapitanem Szymonem Fugielem i obrotowym Piotrem Gałaszkiewiczem byli zgodni i pełni sportowej pokory. Gramy o utrzymanie, a wszystko powyżej dziesiątego miejsca będziemy uważać za sukces – deklaracja była jednoznaczna.**

**Pamiątkowa sesja przed inauguracją sezonu miała miejsce na zamojskim Rynku. dzisiaj wiemy już, że żółto-czerwoni swoją postawą idealnie wpisali się w sportową architekturę miasta.**

Dzisiaj wiemy już, że żółto-czerwoni premierowy sezon w pierwszej lidze zakończyli na piątym miejscu, co uznać trzeba za ogromny sukces. Organizacyjny i sportowy, bo osiągnięte wyniki mierzyć należy zawsze w kilku płaszczyznach. A przecież Padwa to nie tylko zdobyte punkty, ale również najlepsza w lidze publiczność, klubowe media na znakomitym poziomie i meczowa dramaturgia godna pióra Szekspira.

Trwają egzaminy dojrzałości. Szczypiorniści Padwy mają już je jednak za sobą. Zostali rzuceni na głęboką wodę i dzisiaj stoją już na drugim brzegu. Ręce spracowane, twarze ogorzałe, postawa wyprostowana. Nie utonęli, a sami wielu porządnie podtopili.

Podobnie jak po pierwszej rundzie pora więc zamojskim graczom wystawić cenzurki. Przyjęliśmy skalę od 0 do 10, gdzie 5 jest oceną wyjściową.

## BRAMKARZE:

**Karol Drabik (7)** – szefostwo Padwy nie ukrywa, że chciałoby Karola Drabika widzieć również w drużynie w kolejnym sezonie. 36-latek dawał zespołowi pewność, a takimi interwencjami jak obrona rzutu karnego w meczu z Końskimi ratował zespołowi punkty.

**Wojciech Wnuk (5)** – gracz bardzo ambitny. Pełnił co prawda jedynie rolę zmiennika i pojawiał się na parkiecie stosunkowo rzadko, ale przyznać trzeba, że zaliczył sporo udanych interwencji i potrafił utrzymać zespół w grze.

**Rafał Bąk (bez oceny)** – grał zbyt mało.

## OBROŃCY

**Piotr Gałaszkiewicz (6)** – symbol solidności w obronie Padwy. Często przychodziło mu walczyć z zawodnikami o wiele większych parametrach fizycznych. I wówczas dochodziło do męskich starć, które oglądało się z prawdziwą przyjemnością.

**Radosław Pomiankiewicz (5)** – sezon solidny. Znakomite warunki fizyczne, z których należałoby w przyszłości robić zdecydowanie większy użytek.

**Jakub Kłoda (9)** – najbardziej wartościowy gracz Padwy w minionym sezonie. Zaprocentowały lata spędzone na parkietach Superligi. A warto zauważyć, że całą drugą rundę grał z urazem, kwalifikującym go do zabiegu chirurgicznego. W zespole cieszy się ogromną charyzmą. Jednym spojrzeniem potrafił na boisku powiedzieć więcej niż inni w kilku zdaniach. A w obronie rywalami pomiatał z prawdziwym wdziękiem i pokerową twarzą. Naprawdę warto było na to popatrzeć.

## ROZGRYWAJĄCY

**Adrian Adamczuk (4)** – 25 bramek w siedemnastu meczach to wynik do poprawy. Tym bardziej, że „Lukier" ma wszelkie warunki ku temu, żeby być zdecydowanie groźniejszym graczem.

**Szymon Fugiel (7)** – drugi strzelec drużyny (99 bramek) i piętnasty całych rozgrywek. Kapitan zamojskiej siódemki robił to, co do niego zależało. Był więc w zależności od potrzeb i sercem, i płucami zespołu. A często grać musiał na prawym rozegraniu, co nie jest jego nominalną pozycją. Szymon Fugiel przyzwyczaił nas jednak, że nie narzeka i robi swoje.

**Tomasz Fugiel (8)** – najlepszy strzelec drużyny – 121 bramek w 18 meczach. Gdyby nie kontuzja w rundzie rewanżowej, z pewnością walczyłby o tytuł króla strzelców pierwszoligowych rozgrywek. Nie tylko naszym zdaniem jest to ciągle zawodnik z potencjałem na Superligę. Nie powinien więc absolutnie zadowalać się obecnymi dokonaniami, ale ambitnie i cierpliwie nad sobą pracować, wszak ma dopiero 25 lat i przyszłość ciągle przed nim.

**Bartłomiej Misalski (6)** – dziewiętnastolatek pokazał, że drzemie w nim potencjał, a że naprawdę ma się od kogo uczyć, czas pracuje na jego korzyść.

**Grzegorz Mroczek (6)** – doświadczony rozgrywający zdaje sobie sprawę, że nie był to dla niego udany sezon. Mimo tego naszym zdaniem to ciągle zawodnik, który może dać zespołowi dużo jakości. Ma ponadprzeciętną technikę i nie boi się brać ciężaru na swoje barki. Być może fakt, że w poprzednich zespołach pełnił rolę typowego egzekutora, a w Padwie zadaniem tym musi się dzielić, wpłynął na mniejszą od oczekiwanej liczbę trafień.

**Aleksy Radwański (5)** – siedemnastolatek bez kompleksów podejmował próby rywalizacji na pierwszoligowych parkietach. W kolejnym sezonie powinien już mieć na swoim koncie znacznie więcej trafień.

**Tomasz Sałach (5)** – zawodnik motorycznie przygotowany, żeby być prawdziwą strzelbą w drużynie. Duży zasięg ramion, szybkość, wyskok niemal pod dach – jeżeli jeszcze dołoży do tego więcej pewności siebie, powinniśmy mieć w przyszłym sezonie rozwiązany problem rzutów z drugiej linii.

**Tomasz Samoszczuk (bez oceny)** – dobry duch drużyny. Zawodnik, który po dwuletniej przygodzie żegna się z Padwą.

**Krzysztof Teterycz (5)** – gracz o niezłych warunkach fizycznych. Lepsze mecze przeplatał słabszymi. Z pewnością drzemie w tym graczu potencjał, który warto wykorzystać.

## SKRZYDŁOWI

**Krzysztof Bigos (5)** – kolejny z zawodników Padwy, który ma sobie i kibicom wiele do udowodnienia. Przy odpowiednim rozwoju trener w przyszłości powinien mieć z tego gracza dużą pociechę.

**Paweł Puszkarski (6)** – podobnie jak w przypadku Grzegorza Mroczka również i Paweł Puszkarski to zawodnik, który ma wszelkie dane ku temu, aby zdobywać dużo więcej bramek. Tym bardziej, że w przeszłości wielokrotnie swoją skuteczność udowadniał.

**Jakub Pieczykolan (bez oceny)** – grał za mało.

**Łukasz Szymański (8)** – obok Jakuba Kłody i Tomasza Fugiela trzeci gracz, który naszym zdaniem poradziłby sobie na parkietach Superligi. Ogromne serce do gry, charakter, którym można obdzielić co najmniej kilku graczy i pazerność na zdobywanie bramek. Gdyby nie kontuzja już w drugim meczu, Padwa z pewnością zakończyłaby rozgrywki wyżej niż na piątym miejscu.

**Kamil Wójcik (fizjoterapeuta)** – człowiek, któremu Padwa zawdzięcza nie mniejszą liczbę punktów niż swoim najlepszym graczom. W klubie śmieją się, że w kilka godzin potrafi postawić na nogi umierającego, a w dwa dni przywrócić do życia nieboszczyka! I trener Marcin Czerwonka, i sami gracze podkreślają profesjonalizm, cierpliwość i ogromne doświadczenie klubowego fizjoterapeuty. Nic, tylko przyklasnąć tym słowom!

**tomt**

# Sezon oczami trenera

**Marcin Czerwonka**

– Przyznam szczerze, że piąte miejsce to wynik, o którym nawet nie marzyłem. Przed sezonem taka lokata wydawała się czymś bardzo odległym. Tymczasem zrobiliśmy to! Bez dwóch zdań, debiut w pierwszej lidze trzeba uznać za bardzo udany. 36 zdobytych punktów tylko potwierdziło, że nie znaleźliśmy się w tym gronie przypadkowo. Do tego potrafiliśmy jak równy z równym walczyć z zespołami z „wielkiej trójki". Jest to więc z pewnością sukces, tym bardziej, że trzeba go rozpatrywać w kilku wymiarach. Po pierwsze, graliśmy wszystkie mecze przy komplecie wspaniałej publiczności. Po drugie, wiele meczów miało swoją historię, dramaturgię i być może zabrzmi to nieco górnolotnie, ale również swoich bohaterów. Po trzecie wreszcie, do samego końca graliśmy o konkretną stawkę, a to musiało się kibicom podobać. Myślę, że tym sezonem napisaliśmy wspólnie z kibicami, działaczami czy sponsorami rozdział pięknej historii Padwy i Zamościa. Nikt nam już tego nie odbierze – podsumował sezon trener **Marcin Czerwonka**.

**tomt**

SPONSORZY STRATEGICZNI

KIWAJĄC PALCEM

# W związku z...

Przyznam się, że ta informacja jest dość szokująca. Ni stąd, ni zowąd PZPN podjął uchwałę o likwidacji od 1. lipca 23 okręgowych związków piłki nożnej. W największym skrócie 16 baronów przegłosowało zapis, że wszystkie rozgrywki będą prowadzone przez związki wojewódzkie. Co zastanawiające, Zbigniew Bartnik wstrzymał się od głosu. Żeby zaś zamknąć usta niedowiarkom w szlachetność intencji, dodano w komunikacie, że „Nowe przepisy przyniosą m.in. niższe opłaty dla klubów i uproszczenie procedur rejestracyjnych zawodników". Hasło niczym z wieców i plakatów wyborczych, nieprawdaż.

Skąd taki pomysł Zbigniewa Bońka? Ano podobno zostało to wymuszone koniecznością dostosowania administrowania danymi osobowymi do wymogów słynnego RODO. Co ciekawe, na miejsce obecnych okręgowych związków piłki nożnej mają zostać utworzone nowe jednostki w terenie, które de facto odpowiadałyby za rozgrywki. Szczegółów niestety nie podano. Bo ich po prostu nie ma. Nie znajdziemy nigdzie również wytycznych, jak w połowie roku przeprowadzić to zgodnie z prawem.

Nie trzeba wcale być tytanem intelektu, aby dostrzec, że sprawa musi mieć drugie dno. I oczywiście ma, a jest nią wojenka polsko-polska na linii PZPN – działacze. Nie wszystkim (normalna sprawa) podoba się sposób zarządzania naszą piłką, a okręgowe związki mają poprzez swoich delegatów wpływ na wybór baronów. Po ewentualnych zmianach przestaną mieć. Kwestię problemu z przetwarzaniem danych osobowych trzeba zaś włożyć między bajki, ponieważ np. w naszym województwie odpowiedzialny jest za to LZPN, więc w tym aspekcie wszystko jest w porządku.

Na razie mamy pat. W czwartek pod Radomiem spotkali się prezesi wszystkich OZPN-ów, którzy wydali oświadczenie wzywające PZPN do wycofania uchwały. Jeżeli zostanie podtrzymana, na pewno będzie sporo zamieszania. Nie stracą na nim z pewnością piłkarscy dygnitarze ze stolicy. Za to ucierpieć mogą kluby z wielu małych miejscowości. Ale czy ktoś w Warszawie się tym przejmuje?

**tomt**

Skomentuj:
www.kronikatygodnia.pl

eprasa.pl be0b7e3712