KUPIĘ GRUNTY
również udziały.
Spłacę zadłużenie.
Tel. 502 055 702
REKLAMA

Starosta Marek Szponar (KO) został członkiem Rady Nadzorczej ZWiK w Oławie. Szefowa powiatowych struktur Koalicji Obywatelskiej - delikatnie mówiąc - nie jest zachwycona...

s.9

OŁAWA ECO 24 TAXI
PRZEWÓZ OD 1 DO 8 OSÓB
tel. 666 666 146

RADIO-TAXI OŁAWA
196-33
lub 71-303-96-33
24 h - DOJAZD BEZPŁATNY

MAX TAXI
695 603 603
REKLAMA

NIE DZIELIMY

powiatowa

tuOława.pl

GAZETA POWIATOWA-WIADOMOŚCI OŁAWSKIE WWW.TUOLAWA.PL INDEX 324280 ISSN 1509-0809 21 MAJA 2026, NR 21 (1723), CENA 4,50 ZŁ 5% VAT

Maja przecięła wstęgę. Mural można już podziwiać!

s. 15

Dzieło Kamila Tobiasza, wykonane na ścianie Szkoły Podstawowej nr 8 w Oławie przedstawia Maję Mecan, a obok niej Bedoesa i Łatwoganga. Jest symbolicznym wsparciem walczących z nowotworem i upamiętnieniem spontanicznego streama charytatywnego podczas którego zebrano ponad 251 mln na dzieci, chorujące na raka...

Kamil Tysa

Drugie podejście bardziej udane

Kolejne wprowadzenie tymczasowej organizacji ruchu na trasach z Oławy - do Janikowa i z Oławy do Jelcza-Laskowic sprawdza się zdecydowanie lepiej...

s.2

Wieża ciśnień wróci do miasta?

s.5

9 771509 080008 21

eprasa.pl be73b8d505

Tym razem organizacja ruchu bardziej udana, choć jej WPROWADZENIE nie było bez chaosu

POWIAT

Zmiany oficjalnie zapowiedziano na 18 maja. Tymczasem już w sobotę 16 maja pojawiły się nowe znaki, a policja zaczęła egzekwować jazdę zgodnie z nową organizacją ruchu na trasie Oława - Jelcz-Laskowice i Oława - Janików

To było drugie podejście do zmiany organizacji na tych newralgicznych drogach powiatu, remontowanych przez DSDiK. Pierwsze, tydzień temu - po chaosie, krytyce i korkach - skończyło się po 24 godzinach powrotem do poprzedniej sytuacji.

Na 18 maja Urząd Marszałkowski Województwa Dolnośląskiego zaplanował drugie podejście, ale objazd wprowadzono - bez zapowiedzi - dwa dni wcześniej. Tego dnia, 16 maja, do godz.10.00 wciąż nie było żadnej oficjalnej informacji w tej sprawie. Nie wiedzieliśmy, od kiedy ma obowiązywać nowa organizacja ruchu. Dzień wcześniej, w piątek, dzwoniliśmy się do rzecznika prasowego DSDiK, który przebywał na urlopie, ale obiecał sprawdzić i oddzwonić. Nie oddzwonił. Profil DSDiK na FB tego samego dnia (16 maja) zatrzymał się na informacji o rozpoczęciu pracy nad nowym projektem tymczasowej organizacji ruchu. Podobnie Starostwo Powiatowe - informowało, że od poniedziałku 18 maja planowane jest wprowadzenie nowej organizacji ruchu.

Tymczasem już 16 maja około południa kierowcy zostali postawieni przed faktem, co spowodowało chwilowy chaos.

- Zdecydowaliśmy się wdrożyć zmianę organizacji ruchu wcześniej z uwagi na weekendowy, mniejszy ruch drogowy, aby od poniedziałkowego poranka mogli Państwo sprawniej i bardziej komfortowo dojechać do pracy i szkoły - tłumaczy wicemarszałek Michał Rado. - Bardzo prosimy wszystkich kierowców o zwracanie szczególnej uwagi na oznakowanie pionowe i poziome oraz stosowanie się do tymczasowej organizacji ruchu - mówi. - Poprawi to płynność przejazdu i przede wszystkim bezpieczeństwo uczestników ruchu. Nie chcemy, aby dochodziło do kolizji czy wypadków.

To jak teraz jeździmy?

Na trasie Oława - Jelcz-Laskowice - Janików wprowadzono ruch jednokierunkowy. Najprościej zapamiętać sobie to tak - zaznaczoną na granatowo trasę na mapce, którą publikujemy, potraktujcie jak rondo - żeby na nie wjechać, trzeba kierować się zawsze w prawo, a dojedziecie wszędzie, choć teraz będzie nieco dłużej i dalej niż do tej pory, ale za to - takie są założenia - płynniej niż w przypadku ruchu wahadłowego, który próbowano wprowadzić tydzień temu.

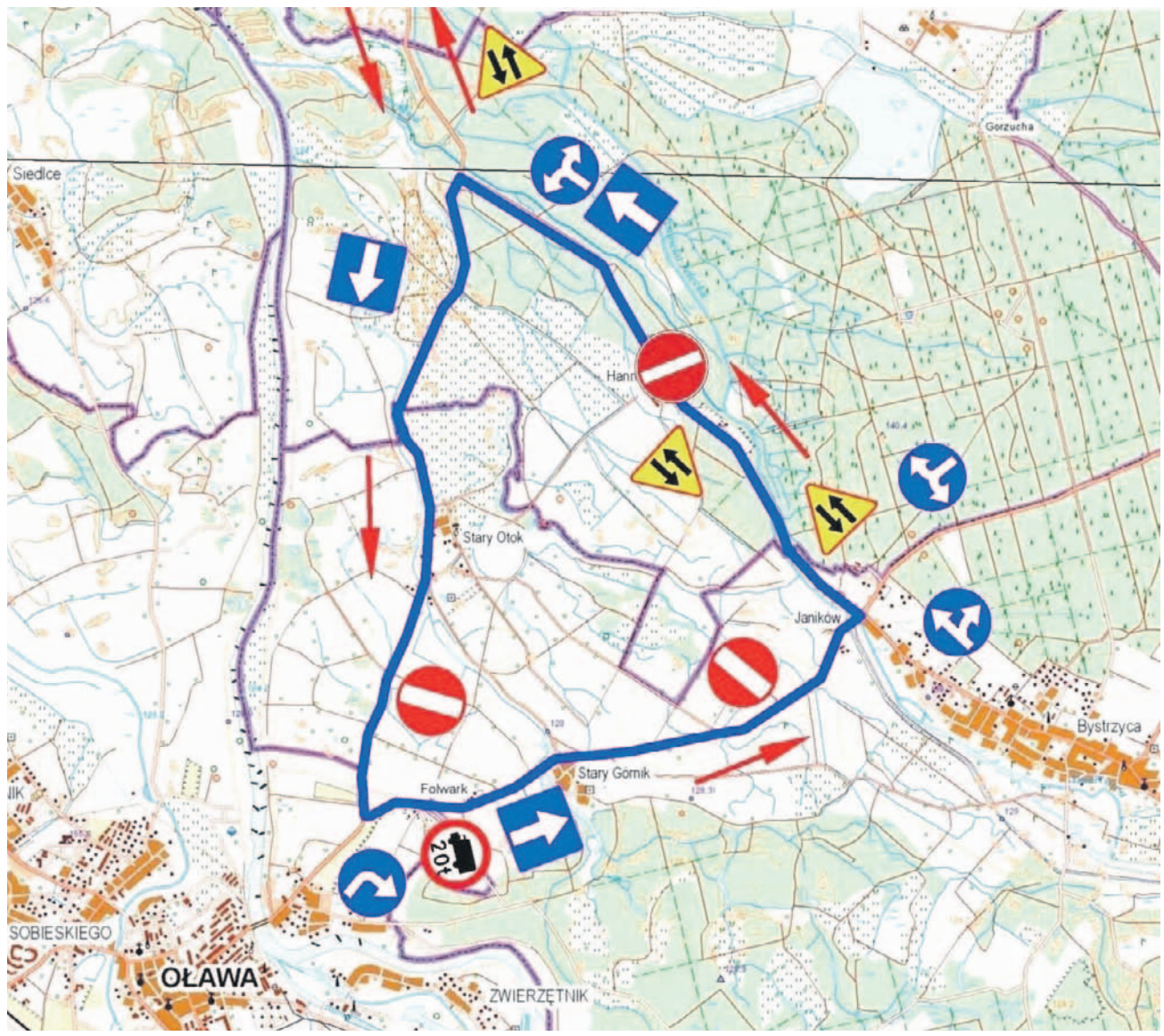

Tą granatową drogą jeździmy tylko w jednym kierunku - w przeciwnym do ruchu wskazówek zegara

Z Jelcza-Laskowic do Oławy jedziemy jak dotąd, z Oławy do Jelcza-Laskowic przez Janików. Z Oławy do Janikowa jak dotąd, ale z Janikowa do Oławy - przez Hannę.

Na trasie Oława - Janików (DW 396) wyłączono sygnalizację świetlną, co upłynniło jazdę.

Uwaga - z Janikowa do Hanny droga jest dwukierunkowa (na mapce jest to wyraźnie zaznaczone). Dalej, czyli od Hanny w kierunku Jelcza-Laskowic, na odcinku do skrzyżowania z drogą wojewódzką 455 droga jest jednokierunkowa. Dojeżdżając do skrzyżowania kierowcy mają tu wybór: lewy pas - do Oławy, prawy - do Jelcza-Laskowic. Ma to nieco zmniejszyć korki oczekujących na wahadłowy przejazd mostem, bo akurat to się nie zmieniło. Światła na tym moście, jak nas zapewnił wicemarszałek Michał Rado, są inteligentne, czyli mają reagować na zmianę natężenia ruchu, co pomoże upłynnić jazdę w tym newralgicznym miejscu.

- Utrudnienia mogą występować na skrzyżowaniu DW455 z drogą powiatową w kierunku miejscowości Janików (sygnalizacja świetlna na moście) - przyznaje Michał Rado. - W tym miejscu okresowo mogą tworzyć się korki. Przypominamy jednak, że można korzystać z alternatywnego dojazdu do i z Oławy przez miejscowość Minkowice Oławskie. Dziękujemy za wyrozumiałość, cierpliwość i jeszcze raz prosimy o ostrożną jazdę.

Mieszkańcy w weekend sygnalizowali nam problemy na odcinku z Hanny do skrzyżowania z drogą wojewódzką 455. Okazuje się, że niektórzy kierowcy jadący od strony Jelcza-Laskowic skręcali w lewo na Janików, wbrew znakom. Teraz to droga jednokierunkowa więc uważajcie, bo może dojść do czołówki! **Nie jeździmy na pamięć - patrzcie na nowe znaki!**

Po pierwszych trzech dniach korzystania z objazdów w nowej formuje otrzymujemy zdecydowanie mniej skarg na uciążliwości w dojazdach. Wygląda na to, że tym razem proponowana organizacja ruchu „zatrybiła" i jest dla większości do przyjęcia.

(CK)

Niezapowiedziana zmiana organizacji ruchu wprowadziła trochę zamieszania, ale nie trwało to długo

Tuż po zmianie organizacji ruchu w niektórych miejscach tworzyły się korki, ale ostatecznie jazda stała się bardziej płynna niż przy ruchu wahadłowym

Po tej stronie Odry nie jeździmy na pamięć - patrzcie na znaki

eprasa.pl be73b8d505

GRUPA psb MRÓWKA
PROSTO SZYBKO BLISKO WSZYSTKO
POLSKIE SKLEPY
NASZ HIT 19,99 zł/m²
PENELE PODŁOGOWE DĄB GRENA 7 mm, AC4
ZESTAW MEBLI OGRODOWYCH CORFU
NASZ HIT 1599,99 zł/zest.
1999,99 zł/zest. najniższa cena z 30 dni przed obniżką
Oferta obowiązuje do wyczerpania zapasów. Dostępność towarów należy sprawdzić korzystając z informacji oraz danych kontaktowych sklepu dostępnych na www.mrowka.com.pl. Fotografie mogą odbiegać kolorystycznie od rzeczywistego wyglądu towarów.
Zapraszamy do naszych marketów
BRZEG Włościańska 7 OŁAWA Kutrowskiego 68 STRZELIN Dzierżoniowska 16c
REKLAMA

6 osób zginęło w tym wypadku. Prokuratura umarza śledztwo

To była śmierć w Wigilię 2025 w okolicach Zielęcic - na trasie z Oławy do Brzegu. Śledczy ustalili, że do wypadku doprowadził kierujący Volkswagenem - kompletnie pijany. W związku z jego śmiercią sprawa została umorzona

Do zdarzenia doszło w Wigilię zeszłego roku ok.6.30 w Zielęcicach pod Brzegiem, na skrzyżowaniu, gdzie czołowo zderzyły się Ford Kuga, kierowany przez 59-letniego mieszkańca Brzegu, i Volkswagen Passat, który natychmiast stanął w płomieniach. Na miejscu zginęło 6 osób.

Konsulat Generalny Ukrainy we Wrocławiu oficjalnie potwierdzał wtedy, że pięć ofiar to obywatele Ukrainy, urodzeni w latach 1995, 2003, 2006, 2007 oraz 2008. Jak wynika ze wstępnych ustaleń, osoby te najprawdopodobniej wracały z pracy w jednym z okolicznych zakładów.

Zdjęcia uprzejmości „Przeglądu Brzeskiego" (przegladbrzeski.pl)

To była śmierć w Wigilię 2025

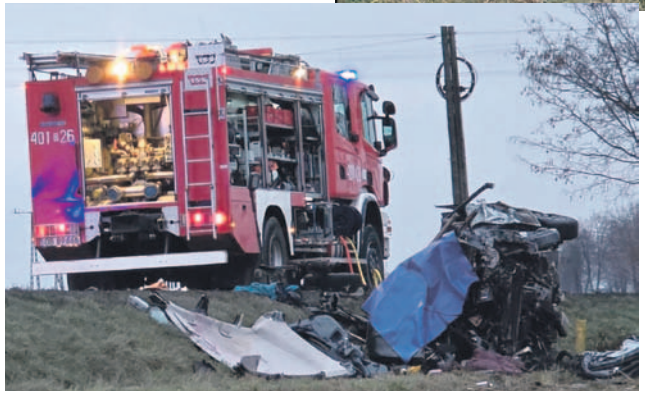

Ze względu na rozmiary wypadku, konieczne było przeprowadzenie badań DNA w celu jednoznacznego potwierdzenia tożsamości ofiar. Szóstą ofiarą tego tragicznego zdarzenia był 59-letni mieszkaniec Brzegu, który kierował fordem Kuga.

Jak ustalili śledczy, kierujący Volkswagenem z nieustalonych powodów zjechał na łuku drogi na przeciwległy pas ruchu i zderzył się czołowo z jadącym prawidłowo Fordem. Miał we krwi 3 promile alkoholu. Prokuratura uznała, że ten stan upojenia alkoholowego musiał mieć wpływ na zachowanie kierowcy, ale w związku z jego śmiercią podjęła decyzję o umorzeniu śledztwa. Jest ono prawomocne.

(CK)

ODSZKODOWANIA
TEL. 731 97 97 97
BEZPŁATNA ANALIZA
KANCELARIA PRAWNA WOJCIECH PAWŁOWSKI
Oława, ul. 11 Listopada 23 a
REKLAMA

KASACJA POJAZDÓW
STAL-FOX
OFERUJEMY NAJLEPSZE CENY - GOTÓWKA
WYSTAWIAMY WSZYSTKIE ZAŚWIADCZENIA
ZAPEWNIAMY DARMOWY TRANSPORT
Oława, ul. Zielna 26, tel. 510 148 426
REKLAMA

Słoneczna Jesień Życia
Dom Seniora
575 511 211
Zwanowice 58A
49-318 Skarbimierz
slonecznajesienzycia@gmail.com
www.slonecznajesienzycia.com
REKLAMA

eprasa.pl be73b8d505

Powstaje „park” na osiedlu Sobieskiego. Co z dalszą CZĘŚCIĄ terenu? - pyta radny

OŁAWA

Z sesji RM

Na osiedlu Sobieskiego powstaje długo oczekiwany park. Pierwsze drzewa już posadzono, ale to tylko niewielka część działki, którą Miasto chciałoby w ten sposób zagospodarować. Reszta wciąż należy do KOWR. - Może już teraz warto byłoby zabiegać o przejęcie tych kolejnych hektarów, a w nasadzenia zaangażować mieszkańców - proponuje radny Krzysztof Rydzoń z KO

Na ostatniej sesji Rady Miejskiej w Oławie radny Koalicji Obywatelskiej nawiązał do tematu „parku” na osiedlu Sobieskiego. Konkretnie do terenu, który miasto już pozyskało od Krajowego Ośrodka Wsparcia Rolnictwa, ale też do planów wobec pozostałej, dużo większej części działki, która wciąż należy do KOWR.

Brak zieleni i potrzeba utworzenia parku na Osiedlu Sobieskiego były jednym z najczęściej podejmowanych tematów w minionych latach i ostatniej kampanii samorządowej. Teren, na którym od lat planowany był park - działka u zbiegu ulicy Iwaszkiewicza i drogi na Zabardowice (przedłużenie ul. Zacisznej) - należy do Krajowego Ośrodka Wsparcia Rolnictwa. Miasto około 10 lat temu rozpoczęło zabiegi o jego pozyskanie pod park, ale powstały problemy wynikające z przepisów, więc finał sprawy długo pozostawał w zawieszeniu.

Pierwsza korzystna dla miasta decyzja zapadła w kwietniu 2024 roku i na wniosek burmistrza wprowadzono do porządku obrad projekt uchwały o przejęciu niespełna dwuhektarowego kawałka z tej blisko 10-hektarowej działki. Stosowną umowę miasto z KOWR-em podpisało w listopadzie 2024.

Pod koniec kwietnia tego roku rozpoczęły się pierwsze nasadzenia. Pracownicy Zakładu Wodociągów i Kanalizacji posadzili i zabezpieczyli 50 pierwszych drzewek, wśród nich: ambrowce, lipy, klony, graby, tulipanowce, czeremchy, kasztanowce, brzozy, grusze i jabłonie oraz okazały miłorząb i - jak czytamy na profilu spółki - to dopiero początek.

Tymczasem na sesji RM 30 kwietnia radny Rydzoń zwrócił uwagę, że od czasu pozyskania terenu do pierwszych nasadzeń trzeba było czekać ponad rok, więc „może już teraz trzeba zrobić kolejny krok, by przyspieszyć plany”.

- Jakiś czas temu była dyskusja o tym, że miasto docelowo chce pozyskać całą działkę, czyli około 10 hektarów, informowano też na oficjalnym profilu miasta, że ma być to teren pod różne funkcje - mówił zwracając się do burmistrza. - Nie wiem, jakie pan ma plany co do tego terenu, ale już teraz warto byłoby zabiegać o przejęcie tych kolejnych hektarów i zasadzić tam małe roślinki. Mieszkańcy też mogliby się w to zaangażować, bo trzeba kilku lat, żeby urosły.

W odpowiedzi burmistrz Tomasz Frischmann przypomniał chronologię zdarzeń pozyskania terenu i dodał, że miasto jest zobowiązane i postępuje zgodnie z wnioskiem o pozyskanie terenu, skierowanym do KOWR. - Wniosek ten zawierał elementy urządzenia tego terenu - mówił. - To, że my mówimy na to „park”, to mówimy potocznie. Oficjalnie zostało nam to przekazane jako teren rekreacyjno-sportowy i my te elementy rekreacyjno-sportowe zrobimy w drugim etapie. Zgłosiliśmy to do funduszy europejskich i gdy otrzymamy dofinansowanie, to zrobimy. Natomiast nasadzenia robimy od tego roku i będziemy je kontynuować. Co do pozostałej części terenu, to od początku chcieliśmy całość. KOWR przekazał nam jednak informację, że nie może nam od razu dać całości, tylko po kawałku. Musimy wywiązać się z tego, co zapowiedzieliśmy zrobić na tym kawałku, który już nam przekazano, i dopiero potem starać się o kolejny. Przypomnę, że pierwsze starania o ten kawałek, który otrzymaliśmy, rozpoczęliśmy w roku 2014.

Burmistrz potwierdził, że docelowo miasto chce przejąć cały teren należący do KOWR-u w tym rejonie miasta,co zostało już zapisane w planie miejscowym oraz potwierdzone w projekcie planu ogólnego jako teren rekreacyjno-sportowy (czyli tzw. „park”). Będzie tam trochę rzeczy związanych z rekreacją i bardzo dużo nasadzeń. Zapewnił, że miasto cały czas ponawia wnioski i gdy tylko będzie możliwość, to od razu z przyjemnością przejmie kolejny fragment tego terenu pod warunkiem, że zostanie przekazany miastu nieodpłatnie.

Tak jak za pierwszym razem, tak i teraz radna Magdalena Zółkowska pytała, czy koncepcja zagospodarowania tego terenu przewiduje urządzenia dostosowane dla osób niepełnosprawnych?

- Mamy przygotowany projekt funkcjonalno-użytkowy zgodny ze złożonym wnioskiem i jeśli dobrze pamiętam, to na razie nie wchodzimy tam mocno w urządzenia zabawowe, tylko w tereny spacerowe - powiedział burmistrz. - Zgodnie z Programem Funkcjonalno-Użytkowym na razie skomplikowanych urządzeń tam nie zaplanowano. Na pozostałych hektarach chcemy tam utworzyć place zabaw, w tym integracyjne. Ten teren, który obecnie zagospodarowujemy, ma by bardziej spacerowy. Zaplanowano tam urządzenia małej architektury typu ławki, altanki.

(WK)

Przy ul. Zacisznej w Oławie powstaje długo oczekiwany park. Pracownicy ZWIK zasadzili tam pierwszych 51 drzew

Świeżo posadzone drzewa dobrze zabezpieczono, by zapewnić im jak najlepsze warunki do wzrostu

Jednym z pierwszych drzew w nowym „parku” jest pokaźny miłorząb

fot. ZWIK Oława

Nasz Orkiestra NAJLEPSZA!

Oławska Orkiestra Dęta ponownie najlepsza na przeglądzie w Złotym Stoku!

17 maja muzycy z Oławy po raz drugi z rzędu sięgnęli po tytuł Pierwszego Laureata podczas II Przeglądu Orkiestr Dętych im. Łukasza Przepióry w Złotym Stoku.

W amfiteatrze Parku Miejskiego nie brakowało emocji, świetnej muzyki i mocnej rywalizacji. Oławska Orkiestra Dęta zachwyciła jury oraz publiczność doskonałym zgraniem, energią sceniczną i świetnie przygotowanym repertuarem. W programie znalazły się utwory marszowe, rozrywkowe oraz kompozycja dowolna, a występ naszych muzyków zakończył się owacjami i zwycięstwem.

Serdeczne gratulacje dla całej orkiestry oraz kapelmistrza Kazimierza Puchalskiego! Życzymy kolejnych sukcesów i następnych triumfów na ogólnopolskich scenach!

(CK)

Po raz drugi z rzędu sięgnęli po tytuł Pierwszego Laureata podczas II Przeglądu Orkiestr Dętych im. Łukasza Przepióry w Złotym Stoku.

centrum sztuki

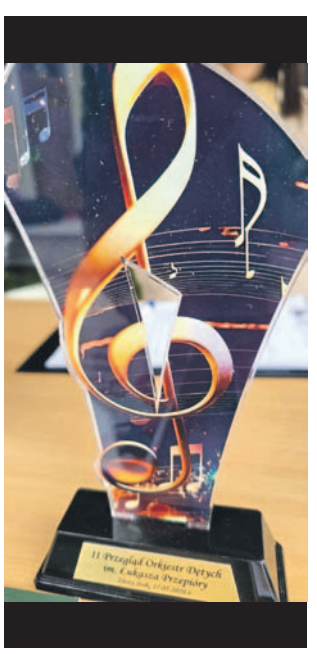

eprasa.pl be73b8d505

Właściciel deklaruje: - ODDAM miastu tę wieżę

OŁAWA

O sprawie pisaliśmy tydzień temu. Jest ciąg dalszy, bo właściciel wieży - Paweł Łukasz, przedsiębiorca, szef znanej firmy Kurcze Pieczone - zadeklarował jasno, że odda bezpłatnie wieżę ciśnień miastu, od którego kupił ją 10 lat temu. Deklaracja dotyczy samej wieży, a nie terenu obok, który przedsiębiorca też kupił od miasta, gdy planował tam wybudowanie restauracji

Jerzy Kamiński

- Przez cały okres prowadzonych rozmów oraz analiz działaliśmy w dobrej wierze, z pełnym poszanowaniem historycznego charakteru obiektu oraz procedur związanych z ochroną konserwatorską - mówi obecny właściciel wieży ciśnień

O toczących się rozmowach poinformował na ostatniej sesji Rady Miejskiej burmistrz Oławy Tomasz Frischmann: - Już rozpoczęliśmy rozmowy z właścicielem wieży, ponieważ bardzo długo trwał u niego proces projektowy. Każdemu się wydaje, że zaprojektowanie takiej rzeczy będzie szybkie, jemu też się tak wydawało. Niestety, trwało to bardzo długo i... rozpoczęliśmy dyskusję o przejęciu przez miasto wieży ciśnień z powrotem. Gdyby do tego doszło, wówczas moglibyśmy samodzielnie coś tam zrobić.

Burmistrz dodał, że pewne pomysły na zagospodarowanie wieży miasto już ma, ale konkretów nie zdradził. Zwrócił natomiast uwagę, że góra wieży ciśnień to nieduże pomieszczenie, około 32 mkw. Właściciel planował tam restaurację, jednak zdaniem burmistrza przy tak małej powierzchni jest to nie do zrobienia i nieopłacalne. Dlatego też, gdyby miasto ponownie stało się właścicielem wieży, to na pewno nie powstanie tam restauracja.

Paweł Łukasz, właściciel wieży, jasno deklaruje chęć oddania miastu wieży. Przyznaje, że miał oferty, aby ją odsprzedać, ale wtedy powstałoby tam np. biuro, a tego nie chciał.

- Oddam miastu tę wieżę za darmo - mówi nam Paweł Łukasz i przyznaje, że już toczą się rozmowy w tej sprawie, bo formalnie chciałby to tak rozwiązać, aby nie ponosić z tego tytułu żadnych dodatkowych kosztów poza stratą pieniędzy wyłożonych na kupno wieży, projekty i dotychczasowe jej zabezpieczenie: - Mam nadzieję, że podjęta przez nas decyzja zostanie odebrana jako działanie ukierunkowane na dobro obiektu i interes lokalnej społeczności.

W piśmie do burmistrza oficjalnie odniósł się do całej sytuacji:

- Decyzja o zakupie wieży była z naszej strony świadomym i odpowiedzialnym krokiem, wynikającym z autentycznej chęci stworzenia w tym miejscu wartościowej inwestycji o charakterze gastronomiczno-usługowym, która mogłaby stać się atrakcyjnym punktem dla mieszkańców oraz osób odwiedzających nasze miasto. Od początku traktowaliśmy ten obiekt nie tylko jako nieruchomość inwestycyjną, ale również jako miejsce posiadające wyjątkowy charakter i znaczenie dla lokalnej społeczności. Przez cały okres prowadzonych rozmów oraz analiz działaliśmy w dobrej wierze, z pełnym poszanowaniem historycznego charakteru obiektu oraz procedur związanych z ochroną konserwatorską. Niestety, wieloletni proces uzgodnień, ograniczenia wynikające z nadzoru konserwatorskiego, a także zmieniające się w międzyczasie realia gospodarcze, w szczególności skutki okresu pandemii, miały istotny wpływ na możliwość realizacji pierwotnych założeń inwestycyjnych. W toku szczegółowych analiz technicznych i ekonomicznych doszliśmy do wniosku, że ze względu na specyfikę obiektu, bardzo ograniczone powierzchnie użytkowe oraz wysokie koszty dostosowania wieży do działalności gastronomicznej, realizacja inwestycji w pierwotnie zakładanym zakresie nie byłaby obecnie racjonalna ani możliwa do przeprowadzenia w sposób odpowiedzialny i zapewniający trwałość przedsięwzięcia. Pragniemy jednak podkreślić, że decyzja o odstąpieniu od inwestycji nie wynika z braku szacunku do miejsca ani z braku zaangażowania z naszej strony. Wręcz przeciwnie - została podjęta po długim czasie analiz i z poczuciem odpowiedzialności zarówno wobec samego obiektu, jak i lokalnej społeczności. Uznaliśmy, że w obecnych realiach najlepszym rozwiązaniem będzie umożliwienie przejęcia wieży przez miasto Oława, które jako samorząd posiada większe możliwości organizacyjne oraz dostęp do programów i środków zewnętrznych przeznaczonych na rewitalizację i ochronę zabytków. Pomimo otrzymywanych propozycji zakupu ze strony prywatnych podmiotów, nie zdecydowaliśmy się na sprzedaż komercyjną. Zależy nam bowiem, aby obiekt ten pozostał związany z miastem i docelowo został zagospodarowany w sposób służący mieszkańcom oraz przy zachowaniu jego historycznego charakteru. Traktujemy tę decyzję jako wyraz naszej dobrej woli oraz odpowiedzialnego podejścia do miejsca, które dla wielu mieszkańców ma wartość symboliczną i historyczną.

(CK)

Niech ktoś w końcu zabierze ten PORZUCONY samochód

OŁAWA

Temat nieużywanych i porzuconych samochodów wraca jak bumerang i generuje nowe problemy

Auto na francuskich numerach od dawna zajmuje miejsce na parkingu przed Quick Parkiem

Parę takich wraków można zobaczyć na parkingu przy SP 2

Radny Józef Urbańczyk mówi, że już ponad miesiąc temu na prośbę właściciela Quick Parku zgłaszał Straży Miejskiej w Oławie problem z zalegającym na parkingu przy galerii nieużywanym samochodem.

- Od miesięcy stoi tam czarny mercedes na francuskich numerach - mówi radny. - Zgłaszałem to Straży Miejskiej, ale od tygodni nic z tym nie zrobili. Może gdy nagłośnimy sprawę i gazeta to ruszy, to ktoś coś w końcu z tym zrobi?

Okazuje się, że to nie takie proste, jak by się mogło wydawać. Paweł Gardyjan ze Straży Miejskiej w Oławie mówi, że temat jest im znany i już jakiś czas temu podjęli próbę ustalenia właściciela samochodu, ale do tej pory to się to nie udało. Samochód jest bowiem na francuskich numerach rejestracyjnych, więc nie ma go w polskim systemie Centrum Ewidencji Pojazdów i Kierowców. Straż Miejska nie ma natomiast dostępu do informacji o właścicielach samochodów poza granicami naszego kraju, więc... jest problem z ustaleniem tego, do kogo należy auto, a co się z tym wiąże, komu zlecić usunięcie pojazdu.

To nie oznacza, że strażnicy odpuścili temat. Przeciwnie. Gardyjan zapewnia, że cały czas monitorują sprawę i jeżeli tylko uda się ustalić właściciela pojazdu, otrzyma on polecenie usunięcia samochodu.

Z drugiej strony samochód nie stoi na drodze publicznej, w strefie zamieszkania, czy strefie ruchu i nie zagraża bezpieczeństwu, nie podlega zapisom art. 50 Ustawy o ruchu drogowym, które pozwoliłyby strażnikom czy policjantom usunąć pojazd, więc... sprawa komplikuje się jeszcze bardziej.

Owszem, w sytuacjach, gdy nie można ustalić właściciela albo okazuje się, że ten nie żyje, porzucone auto można by odholować na parking strzeżony, wyznaczony przez samorząd. W mieście Oława takiego parkingu jednak nie ma. Gardyjan mówi, że w minionym roku rozmawiali z wiceburmistrzem o potrzebie utworzenia takiego miejsca, ale decyzja w tej sprawie jeszcze nie zapadła.

W tym miejscu warto może zwrócić uwagę, że za holowanie i przytrzymywanie takiego samochodu, a jeżeli właściciel się nie znajdzie, to także za jego utylizację, ostatecznie będzie musiał zapłacić samorząd. Czyli wszyscy mieszkańcy.

Tymczasem pani Beata twierdzi, że wraki i porzucone samochody z terenu miasta są zwożone na parking miejski za Szkołą Podstawową nr 2.

- Już kilka razy widziałam, jak przywozili tam samochód na lawecie, ostatnio kilka minut temu - mówiła nam 14 maja i na potwierdzenie wysłała zdjęcie. - Ten parking to nie jest dobre miejsce na takie samochody, bo jest nieogrodzony i znajduje się w pobliżu szkoły, co może stwarzać zagrożenie dla dzieci, a te są różne, mają różne pomysły i nie ma gwarancji, że któreś nie wejdzie do takiego wraku i nie zrobi sobie krzywdy.

Paweł Gardyjan kategorycznie zaprzecza, aby warki czy zalegające samochody z terenu miasta były odholowywane na wspomniany parking na polecenie Staży Miejskiej. Nie wyklucza jednak, że ktoś mógł zostawić na tym parkingu samochód np. rozbity w wyniku wypadku czy kolizji, gdyż jest to parking publiczny i każdy ma możliwość z niego korzystać.

Pytany o to, czy wcześniej otrzymywali podobne sygnały mówi, że nie i dodaje, że w większości zgłoszeń o porzuconych pojazdach udaje im się odnaleźć właścicieli i skłonić ich do usunięcia aut zajmujących miejsca postojowe.

(WK)

eprasa.pl be73b8d505

Wstępniak, czyli...

...tak krawiec kraje

Chyba sukcesem zakończyła się druga próba wprowadzenia tymczasowej organizacji ruchu na trasach po prawej stronie Odry. Piszę"chyba", bo to dopiero pierwsze dni funkcjonowania po nowemu, ale na razie jest zdecydowanie lepiej niż tydzień wcześniej, gdy próbowano nas uszczęśliwić ruchem wahadłowym. On się zdecydowanie nie sprawdził.

Oczywiście wciąż zdarzają się komentarze tych, co wiecznie niezadowoleni, bo przecież można by w Polsce remontować drogi nocami, a przynajmniej w weekendy i wieczorami. Można by robić najpierw jedną nitkę, dopiero potem drugą, a nie dwie najważniejsze trasy jednocześnie, tyle że pieniądze (tzw. znaczone) były do wykorzystania akurat na dwie od razu. Można by... Oczywiście w teorii i w niektórych bogatszych państwach to może i działa, ale żyjemy tu i teraz, a nie w idealnym państwie, gdzie na wszystko są pieniądze w odpowiednim czasie, najlepiej od zaraz, a sieć dróg zawsze pozwala na przeprowadzenie dogodnych objazdów.

Tu przypomniała mi się sytuacja w naszej służbie zdrowia, co zawsze najlepiej obrazuje aktualny stan państwa. Otóż znajoma nauczycielka ma chore gardło - wiadomo, nauczycielki po latach pracy w szkole mają liczne problemy. Ta akurat miała z narządem mowy, bo szkoła była dla słyszących. Poszła do lekarza, ten potwierdził problem, przepisał odpowiednią rehabilitację szwankującego narządu, do tego wypisał receptę na preparat, z którym znajoma miała się na tę rehabilitację zgłosić. Na razie zgłosiła się, aby w ogóle się na rehabilitację zapisać i usłyszała, że owszem, pomogą, ale najbliższy termin za... 8 miesięcy.

- A co mam zrobić z receptą? - spytała.

- Jak pani nic nie zrobi, to recepta po takim czasie przepadnie - usłyszała. - A gdy pani pójdzie do apteki i ją zrealizuje, to preparat będzie do niczego za pół roku. Zatem i tak, i tak niedobrze. Lekarz powinien pani powiedzieć.

Może i powinien, ale nie powiedział. Pewnie dlatego, że on nie jest od rehabilitacji.

- Trudno - powiedziała znajoma. - Będę musiała go poprosić jeszcze raz, gdy już będzie się zbliżała data rozpoczęcia ćwiczeń. A skoro muszę poczekać z gardłem, to może zrobię coś z ręką, która drętwieje i boli. Lekarz potwierdził konieczność rehabilitacji kończyny, więc ucieszyła się, gdy usłyszała, że tu terminy są szybsze. Mina jednak jej zrzedła, gdy okazało się, że owszem, w przypadku ręki terminy są szybsze, ale... ponieważ nie ma skończonej poprzedniej rehabilitacji, czyli tej narządu mowy, to nie można rozpocząć nowej procedury, bo system nie przyjmuje. Trzeba rejestrować i wykonywać po kolei, a nie jednocześnie. Tylko tak jest to możliwe.

Ostatecznie znajoma usiadła w ogóle zniechęcona do rehabilitacji i rozmyśla nad rocznym urlopem dla podratowania zdrowia, bo to akurat w nauczycielstwie jest możliwe. Posiedzi w domu, to może wszystko samo jej przejdzie.

*

Miejmy nadzieję, że w przypadku naprawy naszych dróg - co jest niemal tak skomplikowane jak naprawa gardła wraz z remontem górnej kończyny - nie będzie aż tak źle.

JERZY KAMIŃSKI

Listy do redakcji

Eugeniusz Engel: - Moje wspomnienia z okresu budowy Groty Ministranckiej w Miłoszycach w latach 1956-1958

Prawdopodobnie jedynym trwałym dokumentem dotyczącym budowy groty ministranckiej w Miłoszycach jest zapis wyryty we wnęce na figurkę Matki Bożej, u podstawy, świadczący o jej wybudowaniu i poświęceniu groty 30 maja 1958 roku.

We wrześniu 2024 z inicjatywy kilku w średnim wieku mieszkańców Miłoszyc zorganizowano cztery spacerowe spotkania wspomnieniowe o Miłoszycach. Duży udział w organizacji spotkań miał także ksiądz proboszcz parafii miłoszyckiej, udostępniając na jednym ze spotkań między innymi dokumenty parafialne (ważne zapisy z pierwszych lat powojennych).

Spacerując w kierunku stacji kolejowej, przechodząc obok groty, zapytałem uczestników o imię groty. Zapadła cisza. Gdy poinformowałem obecnych, że **grota nosi imię MINISTRANCKA**, kilka starszych osób potwierdziło, że rzeczywiście w budowie groty mieli swój udział ministranci kościoła parafialnego pw. Świętego Mikołaja w Miłoszycach.

Zanim o budowie groty, podam kilka informacji o ks. proboszczu z tamtych lat i o samych ministrantach, chłopcach urodzonych w pierwszych powojennych latach w miłoszyckiej społeczności - przesiedleńcach z podlwowskiego Kulikowa.

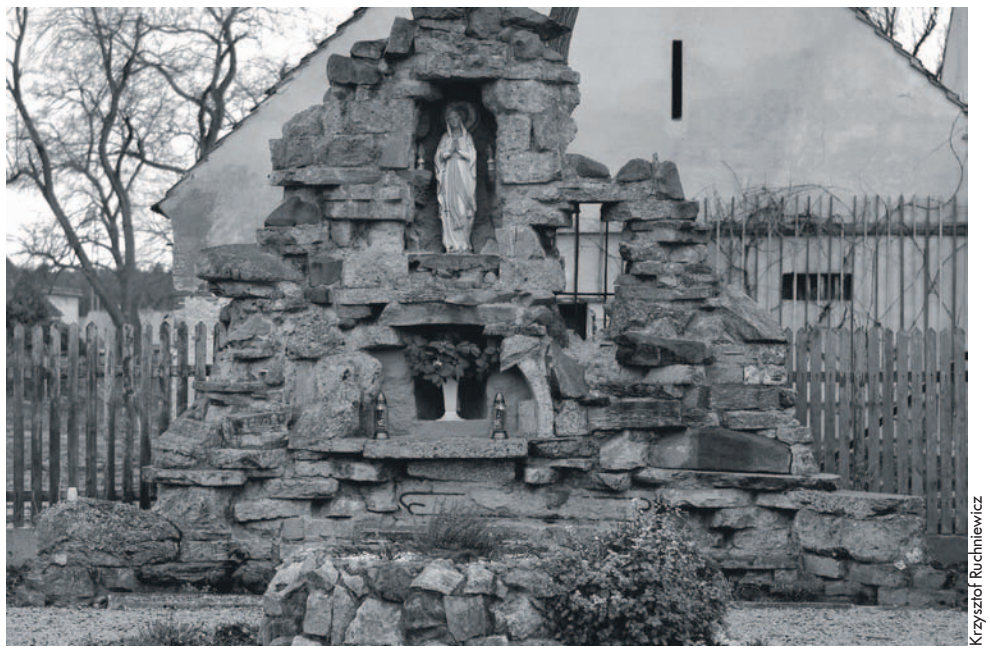

Krzysztof Ruchniewicz

Grota Ministrancka w Miłoszycach

Ks. Szczepan Zieliński - proboszcz społecznik, pedagog i wychowawca dzieci oraz młodzieży w czasie swojej posługi stworzył grupę ponad 30 ministrantów, pełniących pomocną mu posługę w ofierze mszy świętych. Pamiętam, że w trakcie niedzielnych mszy świętych wianuszek ministrantów klęczących na stopniach przy ołtarzu nie mieścił się w jednym szeregu. W tym okresie msze święte odprawiano po łacinie i tyłem do wiernych. Formalnie podawana jest informacja, że twórcą groty jest ks. Wilhelm Gaj, bo to za jego czasów było jej poświęcenie, ale my zapamiętaliśmy wcześniejszego księdza Szczepana Zielińskiego, który został potem karnie przeniesiony do innej parafii - właśnie za budowę nielegalnego wtedy z punktu widzenia władz miejsca kultu religijnego. Na szczęście to było na terenie kościelnym, więc nikt nie odważył się groty rozebrać.

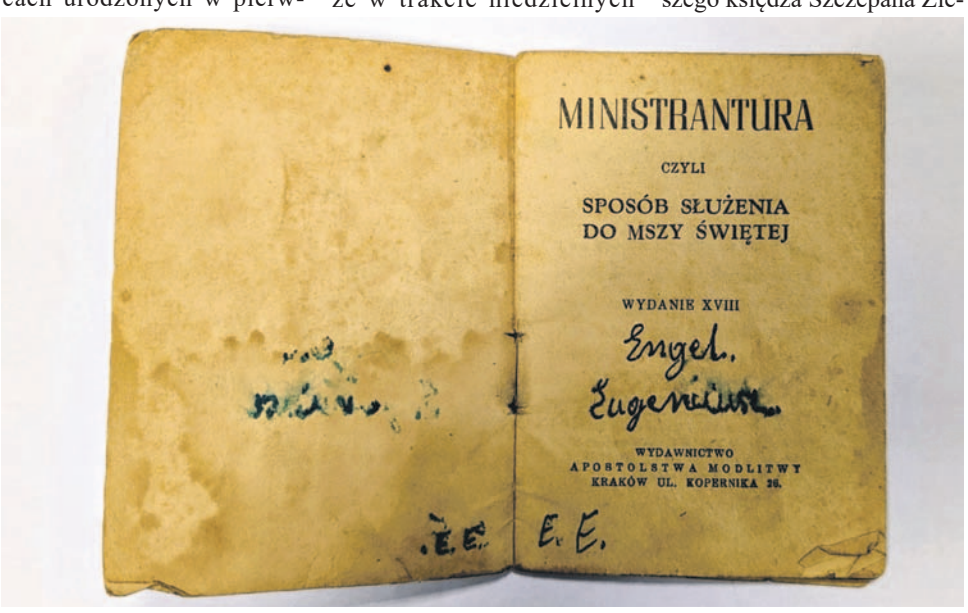

My ministranci rywalizowaliśmy ze sobą w znajomości ministrantury i posługi mszy świętej, a proboszcz oceniając naszą wiedzę i umiejętności wyróżniał nas odznaką ministrancką: złotą, srebrną i brązową. Złotą zdobył tylko jeden ministrant - żyjący jeszcze Jurek Olszewski. Ja z tego okresu przechowuję na pamiątkę broszurkę-ministranturę, opisującą sposób służenia do mszy świętych (na fot.). Mama uszyła mi kolejno dwie komże, bo z pierwszej wyrosłem. Mniejszą komżę przejął mój brat Edmund. Niektórym kolegom komże szyły miłoszyckie siostry zakonne, których czas posługi warto wspomnieć odrębnie.

Ksiądz proboszcz, dumny z naszego zaangażowania i wspólnej działalności, wpadł na pomysł budowy groty, włączając nas i naszych rodziców w realizację tego zadania. Ustalił i przygotował miejsce budowy na terenie wydzielonym z ogrodu plebanijnego. Był jednocześnie pomysłodawcą, projektantem, kierownikiem budowy i współwykonawcą zadania. My, ministranci - chłopcy w wieku od 10 do 16 lat - realizowaliśmy zadanie zwożąc wózkami kamienie polne oraz wraz z rodzicami i innymi dorosłymi mieszkańcami wsi, wozami konnymi, elementy stalowe i kamienie z lagrów - z terenów obozu jenieckiego „FÜNFTEICHEN". Grotę wybudowaliśmy i przez kolejne lata indywidualnie lub grupowo modliliśmy się tam przed figurką Matki Bożej.

Powrócę pamięcią ponownie do daty i okresu wybudowania groty - 30 maja 1958 roku. My, dzieci - ministranci, nie byliśmy świadomi rygorów rządów ustroju pierwszych lat powojennych, kiedy to w Polsce istniał zakaz budowy obiektów sakralnych. Grota jednak powstała i istnieje do dziś. Po jej odnowieniu w roku 2024 otrzymała nowe oblicze i godne, ponowne jej poświęcenie.

Na prośbę księdza proboszcza w roku 2024 dwukrotnie pozwolono mi podzielić się zapamiętanymi informacjami o wydarzeniach z dawnych lat. Było to w dniu 11 listopada 2024 roku - w rocznicę Święta Niepodległości oraz w dniu 6 grudnia 2024 roku - w obecności jego ekscelencji arcybiskupa Józefa Kupnego metropolity wrocławskiego. Arcybiskup ponownie poświęcił odnowioną grotę i w sąsiedztwie jej miejsce upamiętnienia istnienia w Miłoszycach obozu jenieckiego „FÜNFTEICHEN".

Dodam również, że ucząc się w siedmioklasowej szkole podstawowej w Miłoszycach codziennie przed pierwszą lekcją na stojąco w klasach odmawialiśmy pacierz „Ojcze Nasz" i „Zdrowaś Maria".

EUGENIUSZ ENGEL

OCALIĆ-UCHRONIĆ OD ZAPOMNIENIA

Jak bardzo pamięć ludzka jest zawodna, niech świadczy zdarzenie sprzed dwóch lat, które miało miejsce w czasie spaceru zorganizowanego przez kilku mieszkańców Miłoszyc

Spacerując z grupą kilkudziesięciu osób ulicą Główną w Miłoszycach zatrzymano się na chwilę przy grocie z figurką Marii Panny w sąsiedztwie plebani. Zaledwie kilku uczestników spotkania potwierdziło znajomości historii powstania groty. W latach 1956-1958 pod przewodnictwem ówczesnego proboszcza parafii grotę współbudowali miłoszyccy ministranci wraz z kilkoma dorosłymi mieszkańcami wsi. Data w podstawie wnęki na figurkę stanowi 30 maja 1958 r.

30 maja 2026 roku o godz. 17.30, w kolejną rocznicę budowy groty, odbędzie się majówka przy grocie. O godzinie 18.00 będzie odprawiona msza w kościele parafialnym z udziałem orkiestry dętej OSP Domaniów, a po mszy spotkanie wspomnieniowe na parkingu obok kościoła.

W spotkaniu uczestniczyć będą żyjący jeszcze współbudowniczowie groty.

Serdecznie zapraszamy do wzięcia udziału w spotkaniu.

ZESPÓŁ ORGANIZACYJNY SPOTKANIA

eprasa.pl be73b8d505

fot. Starostwo Powiatowe w Oławie

Uczestnicy uroczystości

Strażacy ŚWIĘTOWALI w Oławie. Wręczono odznaczenia, awanse i wyróżnienia

Uroczystości z okazji Dnia Strażaka odbyły się 14 maja na placu przed Komendą Powiatową Państwowej Straży Pożarnej w Oławie. Podczas obchodów wręczono odznaczenia, wyróżnienia oraz awanse dla funkcjonariuszy PSP i druhów OSP z powiatu oławskiego

W wydarzeniu uczestniczyli m.in. zastępca komendanta wojewódzkiego PSP st. bryg. Andrzej Fischer, przedstawiciele władz samorządowych oraz służb mundurowych. Powiat oławski reprezentowali przewodniczący Rady Powiatu Józef Hołyński oraz wicestarosta Maria Bożena Polakowska.

W imieniu władz powiatu przekazano podziękowania dla strażaków PSP, druhów-ochotników, pracowników cywilnych oraz weteranów pożarnictwa - za służbę i zaangażowanie w ochronę życia, zdrowia i mienia mieszkańców. Wicestarosta Maria Bożena Polakowska odczytała także list gratulacyjny skierowany do strażaków przez starostę oławskiego Marka Szponara i przewodniczącego Rady Powiatu Józefa Hołyńskiego.

Komendant Powiatowy PSP w Oławie mł. bryg. Bartłomiej Marcinów podsumował działalność jednostki w minionym roku. W swoim wystąpieniu zwrócił uwagę na rolę straży pożarnej w systemie ochrony ludności i obrony cywilnej oraz podziękował druhom OSP za współpracę.

Podczas uroczystości wręczono odznaczenia resortowe i związkowe.

Srebrną odznakę „Zasłużony dla Ochrony Przeciwpożarowej" otrzymali: mł. bryg. Kamil Terlecki, st. kpt. Michał Wójtowicz, st. kpt. Tomasz Woźnica oraz st. ogn. Daniel Jaskot.

Brązową odznakę „Zasłużony dla Ochrony Przeciwpożarowej" otrzymali asp. Tomasz Klimczak oraz ogn. Szymon Czarnecki.

„Złotym Znakiem Związku OSP RP" odznaczeni zostali druhowie Wiesław Rola i Zdzisław Mroczko, natomiast Medal Honorowy im. Bolesława Chomicza otrzymali druhowie Witold Tychniewicz i Tadeusz Frysztak.

„Złotym Medalem za Zasługi dla Pożarnictwa" odznaczono: Piotra Książkiewicza, Tomasza Buszczaka, Wojciecha Stachowiaka, Krzysztofa Kamińskiego, Teresę Kawałko, Ryszarda Haniszewskiego oraz Dariusza Mikodę.

„Srebrnym Medalem za Zasługi dla Pożarnictwa" wyróżniono Marka Kotta, Damiana Słomę, Wiolettę Szponar, Krzysztofa Messyasza oraz Macieja Chamota.

„Brązowy Medal za Zasługi dla Pożarnictwa" otrzymali: Kacper Jakóbczak, Artur Wójcik, Maciej Walenista, Tomasz Woźnica, Krzysztof Dądela, Andrzej Frysztak, Jakub Marecik, Łukasz Jaszczyk, Krzysztof Drabczak oraz Bartłomiej Białogłowicz.

Odznaką „Strażak Wzorowy" wyróżniono Łukasza Gajewskiego, Marcina Ożgę, Pawła Saluka, Łukasza Siennickiego oraz Piotra Sokołowskiego.

Wręczono również awanse na wyższe stopnie służbowe. Stopień starszego kapitana otrzymali Tomasz Woźnica i Artur Wójcik. Na stopień aspiranta sztabowego awansowała Jolanta Szulżyk, a stopień starszego aspiranta otrzymał Michał Patykiewicz.

Na stopień starszego ogniomistrza awansowani zostali Damian Słoma, Dawid Mularczyk, Andrzej Frysztak oraz Tomasz Dąbski i Szymon Czarnecki. Stopień starszego sekcyjnego otrzymał Łukasz Jaszczyk.

Podczas uroczystości wręczono także awanse na wyższe stanowiska służbowe. Na stanowisko starszego ratownika kierowcy awansowali Piotr Zdanowicz, Maciej Wolski, Maciej Walenista oraz Damian Kotliński. Stanowisko starszego ratownika objęli Wojciech Śliwa, Gabriel Pankała i Andrzej K. Frysztak.

Starosta oławski przyznał również nagrody pieniężne za działalność na rzecz ochrony przeciwpożarowej i wykonywanie obowiązków w ramach Powiatowego Centrum Zarządzania Kryzysowego. Otrzymali je st. asp. Krzysztof Messyasz oraz mł. ogn. Marek Kott. Ponadto podczas uroczystości wyróżniono nagrodą starosty oławskiego mł. bryg. Dorotę Jędruszek, st. asp. Krzysztofa Messyasza, st. asp. Adama Dumańskiego, st. ogn. Martę Znamirowską oraz mł. ogn. Marka Kot

(KT)

Przez tunele, wiadukty i granice. Historyczne trasy z Kolejami Dolnośląskimi

Dolny Śląsk to region, w którym doskonale widać, jak historia spotyka się z nowoczesnością. Tutaj pociąg dawno przestał być tylko środkiem transportu, a stał się wehikułem czasu i... świetnym punktem widokowym. Na podróż po najpiękniejszych trasach regionu zapraszają Koleje Dolnośląskie.

Kilkanaście lat temu temu podróż lokalną koleją kojarzyła się z kompromisem. Dziś, dzięki konsekwentnym inwestycjom w nowoczesny tabor, KD oferuje standard, który nie tylko ułatwia codzienne podróżowanie, ale przyciąga też turystów i miłośników kolei. Z perspektywy wygodnego fotela i przez duże okna nowoczesnych pociągów możemy podziwiać trasy, które nie tylko są inżynieryjnymi cudami, ale też oferują niezapomniane wrażenia.

Dolny Śląsk od lat udowadnia, że kolej może być nie tylko środkiem transportu, ale też sposobem na odkrywanie historii regionu i nieoczywistych miejsc. Oto trzy wyjątkowe kierunki, które z perspektywy pociągu zapierają dech w piersiach.

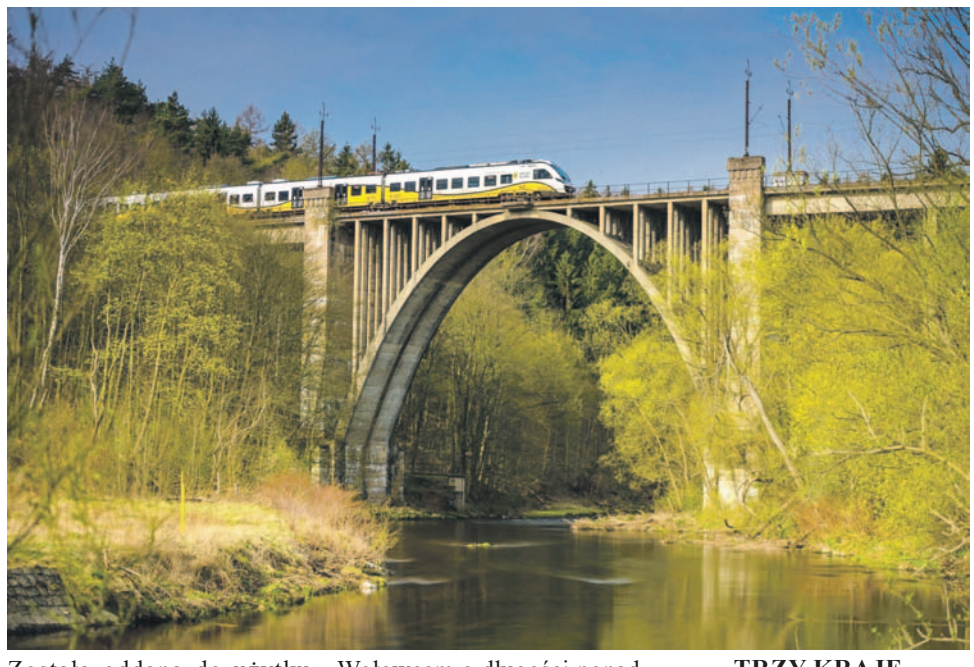

SUDECKI ORIENT EXPRESS: WAŁBRZYCH - KŁODZKO

Linia kolejowa nr 286 to prawdziwa perła w koronie polskich żelaznych szlaków. Została oddana do użytku w 1880 roku, a jej budowa była prawdziwym wyzwaniem inżynieryjnym. Trasa przebiega między Górami Sowimi a Wałbrzyskimi, a pociąg pokonuje spektakularne wiadukty (m.in. majestatyczny wiadukt nad Zatorzem w Drogosławiu) i przemyka przez najdłuższe w Polsce tunele kolejowe, w tym legendarny tunel pod Małym Wołowcem o długości ponad 1600 metrów.

Dawniej trasa ta miała ogromne znaczenie strategiczne i przemysłowe. Dziś to jedna z najbardziej malowniczych tras w Europie, a podróżując nowoczesnym pociągiem KD przez wykute w skale tunele, można poczuć dreszczyk emocji rodem z powieści kryminalnych, których akcja dzieje się na Dolnym Śląsku.

TRZY KRAJE W JEDEN DZIEŃ: ZGORZELEC - ŻYTAWA

Dzięki transgranicznym porozumieniom (bilet Euro-Nysa-Ticket), pociągi KD otwierają drzwi do podróży u naszych sąsiadów. Trasa doliną Nysy Łużyckiej to podróż na styku Polski, Niemiec i Czech.

Wyjeżdżając ze Zgorzelca, pociąg mija potężny, miejscami znajdujący się 35 m nad lustrem rzeki, łukowy most kolejowy, spinający brzegi Nysy. To jeden z najdłuższych (ponad 400 metrów), najszerszych (blisko 8,5 m, co pozwoliło na ułożenie dwóch torów) i najstarszych (otwarty w 1847 r.) kamiennych wiaduktów kolejowych w Polsce i Niemczech. Składa się on z 35 przęseł, które tworzą sześć sekcji. Jego 27 filarów wykonano z miejscowego granitu.

Dalej trasa wiedzie przez urokliwe saksońskie miasteczka, aż do Zittau, czyli Żytawy. Z samego dworca można też przesiąść się na historyczną kolej wąskotorową (Zittauer Schmalspurbahn), ciągniętą przez autentyczny parowóz, która wiezie turystów wprost do uzdrowisk w Górach Żytawskich. To idealny pomysł na „slow weekend".

PRZEZ DACH POLSKI DO CZECH: SZKLARSKA PORĘBA - LIBEREC

Reaktywowana w 2010 roku Kolej Izerska to dowód na to, że warto przywracać tory do życia. Linia łączy karkonoskie i izerskie miasta, miasteczka i kurorty, stanowiąc jedną z największych atrakcji turystycznych regionu. Podczas jej budowy na przełomie XIX i XX wieku konieczne było zastosowanie nowatorskich na ówczesne czasy rozwiązań, ponieważ teren trasy był mocno zróżnicowany: od podmokłych torfowisk, po górzyste miejsca, przez co na całej długości wybudowano kilkadziesiąt wiaduktów i mostów.

Trasa z malowniczymi widokami na góry prowadzi m.in. przez lasy. Po przekroczeniu granicy w Harrachovie, przez czeskie stacyjki dojeżdżamy do Liberca, miasta leżącego u stóp góry Ještěd, na której szczycie znajduje się słynna wieża telewizyjna nagrodzona Nagrodą Perreta. Co istotne, na tej trasie pociągi zatrzymują się na stacji Szklarska Poręba Jakuszyce. To najwyżej położona stacja kolejowa w Polsce (886 m n.p.m.), która znajduje się w pobliżu Dolnośląskiego Centrum Sportu, oraz doskonałe miejsce wypadowe w kierunku Owczych Skał czy Hali Szrenickiej.

PODRÓŻ, KTÓRA JEST CELEM SAMYM W SOBIE

- Od kilku lat zauważamy ogromną zmianę w podejściu do podróżowania. Dzisiaj pasażerowie wsiadają do naszych pociągów nie tylko po to, by dotrzeć z punktu A do punktu B. Chcą też podziwiać widoki. Nasze nowoczesne pojazdy w zestawieniu z ponad stuletnią infrastrukturą pełną górskich tuneli i mostów, tworzą kontrast, którego nie ma nigdzie indziej w Polsce - mówi **Bartłomiej Rodak, rzecznik prasowy KD**.

Dolny Śląsk najlepiej zwiedzać z perspektywy torów. Rozbudowana siatka połączeń, powrót pociągów na zapomniane linie oraz taryfy weekendowe sprawiają, że to idealny moment, by zaplanować swoją podróż.

KOLEJE DOLNOŚLĄSKIE

eprasa.pl be73b8d505

Dolnośląski Zakład Pogrzebowy

Firma Jaśnikowski®

Największy dom pogrzebowy na ziemi Oławskiej

Tradycja, Szacunek, Profesjonalizm
- Twój Spokój w Trudnych Chwilach.

Oława, Zwierzyniecka 5
Oława, Rynek 24
Jelcz-Laskowice, Witosa 18a
telefon 601 916 666
www.jasnikowski.com.pl

REKLAMA

Pragniemy złożyć
wyrazy głębokiego współczucia
oraz słowa wsparcia w trudnych chwilach
naszej koleżance

Joli Madejskiej

z powodu śmierci mamy.

Wobec ciosu, jakim jest utrata bliskiej osoby,
trudno jest odnaleźć słowa pociechy.
Pozostaje nam jedynie życzyć Tobie oraz całej Twojej
rodzinie dużo siły i wytrwałości.
Łączymy się z Wami w bólu i żałobie, przyjmijcie nasze
szczere kondolencje.

Wójt Gminy Oława Artur Piotrowski
oraz koleżanki i koledzy z Urzędu Gminy Oława

Czyszczona broń WYPALIŁA mu w rękach. Mężczyzna doznał obrażeń twarzy

POWIAT

Do wypadku doszło w niedzielę, 17 maja, około godziny 18:00 w miejscowości Wierzbno, na terenie gminy Domaniów. Dyżurny oławskiej komendy policji otrzymał zgłoszenie dotyczące niebezpiecznego incydentu związanego z użyciem amunicji. Na miejsce natychmiast skierowano patrol Policji

Ze wstępnych ustaleń funkcjonariuszy wynika, że podczas czyszczenia i konserwacji prywatnej kolekcji broni, w nieustalonych jeszcze okolicznościach doszło do wybuchu jednego z naboi. W wyniku tego zdarzenia 36-letni właściciel broni, posiadający stosowne pozwolenie, doznał obrażeń twarzy. Badanie wykazało, że w chwili zdarzenia mężczyzna znajdował się w stanie nietrzeźwości - miał 0,74 promila alkoholu w organizmie. Na szczęście obrażenia nie zagrażają jego życiu ani zdrowiu, a w zdarzeniu nie ucierpiały osoby postronne.

Policjanci zabezpieczyli wszystkie jednostki broni znajdujące się w miejscu zamieszkania mężczyzny. Mundurowi prowadzą obecnie szczegółowe czynności mające na celu wyjaśnienie wszystkich okoliczności tego zdarzenia.

(CK)

ODESZLI

OŁAWA

11 V	*- Jan Lis*	*- ur. 1954*
11 V	*- Tadeusz Lipiński*	*- ur. 1933*
11 V	*- Adam Tabaka*	*- ur. 1947*
12 V	*- Celina Okopska*	*- ur. 1964*
12 V	*- Janusz Socha*	*- ur. 1987*
13 V	*- Bartosz Markiewicz*	*- ur. 1977*
14 V	*- Jan Tęcza*	*- ur. 1939*
14 V	*- Ryszard Gottfried*	*- ur. 1961*
15 V	*- Helena Żygadło*	*- ur. 1945*
16 V	*- Lucyna Obrzut*	*- ur. 1964*
16 V	*- Michalin Kołodziejska*	*- ur. 1938*
17 V	*- Henryk Kuś*	*- ur. 1956*
17 V	*- Mirosława Krzyżanowska*	*- ur. 1961*
17 V	*- Sławomir Kozina*	*- ur. 1972*
17 V	*- Ewa Krumholc*	*- ur. 1980*

REKLAMA

NOWA SIEDZIBA

GODNIE SOLIDNIE TANIO
USŁUGI POGRZEBOWE
HENRYK FIGIEL
Teraz możesz wybrać
Oława, ul. Kutrowskiego 6
Tel. 71 303 27 21
Tel. całodobowy 605 964 664
Czynne pon. - pt.: 8.00 - 15.00,
sob.: 8.00 - 12.00

REKLAMA

eprasa.pl be73b8d505

Starosta oławski został członkiem rady nadzorczej miejskiej spółki

OŁAWA

Zmiany w ZWiK

Burmistrz Tomasz Frischmann wprowadził zmiany w składzie Rady Nadzorczej spółki miejskiej Zakład Wodociągów i Kanalizacji w Oławie. Jednym z jej nowych członków jest Marek Szponar, starosta oławski, działacz Koalicji Obywatelskiej

Rada Nadzorcza sprawuje stały nadzór nad działalnością spółki. Członków rady nadzorczej w spółce gminnej, a taką jest ZWiK, powołuje i odwołuje zgromadzenie wspólników. W przypadku spółek komunalnych, gdzie 100% udziałów posiada gmina, rolę tę jednoosobowo pełni burmistrz. W Oławie jest to indywidualna decyzja Tomasza Frischmanna i, jak czytamy w KRS spółki, 10 kwietnia wprowadził on zmiany w trzyosobowym składzie rady nadzorczej ZWiK-u. Jej członkiem wciąż pozostał Mariusz Wawro, który pełni tę funkcję od lipca 2022 roku. Nie ma już natomiast Grzegorza Androsa i Krzysztofa Kłapko. Ich miejsca zajęli Joanna Jasłowska i Marek Szponar - starosta oławski, działacz Koalicji Obywatelskiej, co wielu zaskoczyło. Zwłaszcza że radni KO w Radzie Miejskiej są w opozycji do burmistrza.

Pytany o to, dlaczego na członka Rady Nadzorczej ZWiK wybrał właśnie Marka Szponara i czy jego przynależność do KO nie jest problemem, Tomasz Frischmann odpowiada krótko:

-Patrzę na to wyłącznie przez pryzmat wieloletniego doświadczenia pana Marka Szponara, ponieważ nadzorował pracę podobnych spółek. Mam więc pewność, że jest odpowiednio przygotowany. Nie stygmatyzuję ludzi ze względu na przynależność partyjną, byłoby to niepoważne.

Jak doszło do tego, że to właśnie jemu burmistrz zaproponował funkcję członka RN spółki miejskiej ZWiK w Oławie? Marek Szponar mówi, że dokładnie nie pamięta. Kiedyś przy jakiejś okazji, podczas luźnej rozmowy z burmistrzem, wspomniał, że skończył studia i zdał egzamin dla kandydatów na członków organów nadzorczych i chciałby realizować się także w tym kierunku. Dlatego, gdy burmistrz zaproponował mu miejsce w radzie nadzorczej spółki miejskiej, to przyjął propozycję.

- W radach nadzorczych spółek gminnych zasiada wiele różnych osób, w tym burmistrzowie, wójtowie czy starostowie, więc nie rozumiem, dlaczego ja nie miałbym skorzystać z takiej możliwości - mówi. - Mam odpowiednie wykształcenie, umiejętności, doświadczenie zawodowe, jest to zgodne z przepisami prawa, więc dlaczego miałbym z tej możliwości nie skorzystać?

Może dlatego, że wydaje się to nieco zaskakujące w sytuacji, gdy Marek Szponar jest jednym z czołowych polityków lokalnej Koalicji Obywatelskiej, szefem jej jelczańskiego koła i członkiem rady regionu. Na radnego powiatu oławskiego startował z listy KO i to ta partia w koalicji z NIS i WS rządzi w powiecie oławskim. Tymczasem w mieście Oława, gdzie rządzi koalicja PiS-BBS, na czele z burmistrzem Tomaszem Frischmannem, radni KO są w opozycji do burmistrza i bardzo często krytykują działalność spółki ZWiK, zarzucając jej m.in. brak transparentności. Co więcej, nowo wybrany Zarząd Powiatu Oławskiego KO odcina się od decyzji Marka Szponara i nie popiera zaistniałych powiązań.

- O funkcję, którą otrzymał pan starosta w Radzie Nadzorczej miejskiej spółki ZWiK w Oławie, należy pytać wyłącznie samego starostę Marka Szponara oraz burmistrza pana Tomasza Frischmanna, gdyż są to indywidualne decyzje obu panów - mówi w imieniu Zarządu Powiatu Oławskiego Koalicji Obywatelskiej jego nowa przewodnicząca Anna Leszczyńska. - Nowo wybrany Zarząd Powiatu Oławskiego Koalicji Obywatelskiej nie ma z wyżej wymienioną decyzją nic wspólnego! Pragniemy jednocześnie jasno podkreślić, iż nie popieramy zasiadania samorządowców w radach nadzorczych spółek działających na terenie, w ramach których samorządowcy realizują swój mandat. W naszej ocenie może to rodzić konflikt interesów oraz, co istotne, podważać zaufanie mieszkańców do transparentności życia publicznego. Zarząd Powiatu KO stoi na stanowisku, że elementarne standardy życia publicznego wymagają jasnego rozdziału funkcji politycznych od stanowisk nadzorczych i biznesowych w samorządach, w których samorządowcy wykonują mandat. W naszej ocenie tylko takie podejście gwarantuje wiarygodność samorządu i wzmacnia społeczne zaufanie do instytucji publicznych.

Marek Szponar potwierdza, że jest to jego indywidualna decyzja i - jak dodaje - jego udział w spółce nie ma charakteru politycznego. Poza tym - jak mówi - zawsze był i pozostaje samodzielny, zawsze miał swoje zdanie i nic się w tym temacie nie zmieniło

fot. Starostwo Powiatowe w Oławie

Burmistrz Tomasz Frischmann powołał starostę Marka Szponara na członka Rady Nadzorczej spółki miejskiej ZWiK w Oławie

WIOLETTA KAMIŃSKA
wkaminska@gazeta.olawa.pl

GMINA OŁAWA

W 2025 roku poszło 147 tys. zł na nagrody dla 6 urzędników

Niezależna Inicjatywa Społeczna opublikowała wysokości nagród uznaniowych, jakie przyznał wójt gminy Oława w 2025 roku

NIS opublikowała odpowiedź, jakiej wójt Artur Piotrowski udzielił radnemu Pawłowi Kotwicy (NIS) na pytanie o nagrody uznaniowe w roku 2025 wypłacone osobom pełniącym funkcje publiczne w strukturach Gminy Oława oraz pracownikom zobowiązanym do składania oświadczeń majątkowych.

W sumie dla 6 urzędników jest tego ok. 147 tys. zł brutto.

Zastępca wójta - 25 967,89 (brutto), 14 865,00 (netto)

Skarbnik - 52 164,96 (brutto), 32 437,32 (netto)

Sekretarz - 9 259,61 (brutto), 5 600,00 (netto)

Kierownik referatu rozwoju gospodarczego - 7 335,34 (brutto), 4 840,31 (netto)

Kierownik GOPS - 10 696,00 (brutto), 7 291,91 (netto)

Dyrektor GZO - 41 480,00 (brutto), 28 759,06 (natto), w tym (nagroda jubileuszowa) 35 340,00 (brutto), 24 031,00 (netto)

- To bardzo imponująca kwota i sami jesteśmy ciekawi, czy pracownicy sobie zasłużyli na tej wielkości premie - pyta Niezależna Inicjatywa Społeczna na swoim profilu w tzw. mediach społecznościowych, nie kryjąc dezaprobaty dla wysokości premii, dodając do informacji emotikonę „poirytowany".

W odpowiedzi wójta czytamy, że ten nie ma obowiązku uzasadniania takich nagród, ale podaje kryteria, jakimi się kierował: - Wyżej wymienione nagrody są nagrodami uznaniowymi (z wyjątkiem nagrody jubileuszowej). Nagrody uznaniowe to świadczenie o charakterze fakultatywnym, oparte na woli pracodawcy, które nie wymagają formalnego uzasadnienia. Stanowią formę nagrody pieniężnej za wzorowe wypełnianie obowiązków, przejawianie inicjatywy oraz podnoszenie wydajności i jakości pracy, przyczyniające się do efektywnego wykonywania zadań urzędu.

(CK)

OGŁOSZENIE

Wójt Gminy Oława działając na podstawie art. 35 ust. 1 ustawy z dnia 21 sierpnia 1997r. o gospodarce nieruchomościami (t.j. Dz. U. z 2024 r. poz. 1145) podaje do publicznej wiadomości wykaz nieruchomości przeznaczonych do sprzedaży w drodze przetargu ustnego nieograniczonego w części dotyczącej sprostowania cen nieruchomości:

- **działka nr 135/15 o pow. 0,0806 ha – cena 127 700,00 zł netto** (słownie: sto dwadzieścia siedem tysięcy siedemset złotych),
- **działka nr 135/16 o pow. 0,0805 ha – cena 139 500,00 zł netto** (słownie: sto trzydzieści dziewięć tysięcy pięćset złotych).

Położenie nieruchomości, ich przeznaczenie w miejscowym planie zagospodarowania przestrzennego oraz pozostałe warunki sprzedaży pozostają zgodne z Zarządzeniem Nr 270/2025 Wójta Gminy Oława z dnia 20 października 2025 r.
Wykaz podlega wywieszeniu na okres 21 dni na tablicy ogłoszeń Urzędu Gminy Oława oraz publikacji w Biuletynie Informacji Publicznej.

Artur Piotrowski - Wójt Gminy Oława

ogłoszenie płatne

Zbigniew Jakubowicz, nasz redakcyjny kolega, a na co dzień starszy inspektor Straży Gminnej w Oławie, w uznaniu zasług, został w imieniu Zarządu Krajowego Polskiego Związku Straży Miejskich i Gminnych odznaczony medalem XXXV lat Straży Miejskich i Gminnych w Polsce

Jakubowicz wśród odznaczonych

NOWA SÓL/OŁAWA

11 maja podczas V Ogólnopolskiej Konferencji „Bezpieczeństwo i ochrona mieszkańców przed zagrożeniami" odbywającej się w Modrzycy koło Nowej Soli, Zbigniew Jakubowicz, nasz redakcyjny kolega, a na co dzień starszy inspektor Straży Gminnej w Oławie, w uznaniu zasług, został w imieniu Zarządu Krajowego Polskiego Związku Straży Miejskich i Gminnych odznaczony medalem XXXV lat Straży Miejskich i Gminnych w Polsce

Wydarzenie skierowane było zarówno do przedstawicieli służb mundurowych, jak również włodarzy miast i gmin, którego celem jest zacieśnianie współpracy i wspólnych działań pomiędzy służbami mundurowymi a przedstawicielami organów samorządowych. Wzięli w nim udział prezydent Nowej Soli Beata Kulczycka, burmistrz Żar Edyta Gajda, prefekt Krajowej Rady Komendantów Straży Miejskich i Gminnych Artur Hołubiczko ze Straży Miejskiej w Częstochowie oraz komendanci i funkcjonariusze ze Straży Miejskiej w: Nowej Soli, Słubicach, Gorzowie Wielkopolskim, Żarach, Żaganiu, Witnicy, Wschowie, Lesznie, Komornikach, Gliwicach, Częstochowie, Sopocie i Siechnicach. Także ze Straży Gminnych w Kłodawie, Lyskach, Lubomi i Oławie.

Organizatorami konferencji, w trakcie której omawiano mi.in. zintegrowany system łączności radiowej na potrzeby zarządzania kryzysowego oraz poprawę bezpieczeństwa ekologicznego poprzez działania na terenach wiejskich byli wiceprefekt lubuski Krajowej Rady Komendantów Straży Miejskich i Gminnych Dariusz Rączkowski ze Straży Miejskiej w Nowej Soli i wiceprezes Krajowego Zarządu Polskiego Związku Straży Miejskich i Gminnych Adam Mandera ze Straży Gminnej w Lyskach. Punktem kulminacyjnym spotkania była oferta firmy PHU „Arpol" Sp. z o.o. z Zielonej Góry, która jest wieloletnim producentem i dostawcą długoterminowych racji żywnościowych stosowanych szeroko przez służby ratownicze na terenie Polski m.in. przez Siły Zbrojne RP, Państwową Straż Pożarną, TOPR, GOPR, CSRG, Wydziały Bezpieczeństwa i Zarządzania Kryzysowego różnych szczebli, Policję, Straż Graniczną, Straż Leśną i Straże Miejskie Gminne. Produkty tej firmy były użyte i potwierdziły swa funkcjonalność w akcjach powodziowych w Polsce, podczas usuwania skutków trzęsienia ziemi w Haiti, przy gaszeniu pożarów wielkopowierzchniowych w Czarnogórze i wielu innych.

(CK)

eprasa.pl be73b8d505

STAROSTWO POWIATOWE W OŁAWIE

ul. 3 Maja 1
www.starostwo.olawa.pl
www.bip.starostwo.olawa.pl

Kontakt:
tel. 71-301-15-22, fax 71-301-15-62
e-mail: info@starostwo.olawa.pl
www.fb.com/starostwo.olawa

Strona dofinansowana z budżetu powiatu oławskiego

Powiatowe obchody Dnia Strażaka w Oławie

Fot. Wojciech Kloczkowski

14 maja na placu przed Komendą Powiatową Państwowej Straży Pożarnej w Oławie odbyły się uroczystości zorganizowane z okazji Dnia Strażaka. Podczas uroczystości wręczono odznaczenia, wyróżnienia i awanse zasłużonym funkcjonariuszom PSP i OSP.

Wicestarosta Maria Bożena Polakowska i przewodniczący Rady Powiatu Józef Hołyński złożyli na ręce Komendanta PSP w Oławie mł. bryg. Bartłomieja Marcinowa, podziękowania dla wszystkich funkcjonariuszy PSP, druhów-ochotników oraz pracowników cywilnych i weteranów pożarnictwa za poświęcenie i ofiarną służbę w ratowaniu ludzkiego życia, zdrowia i mienia mieszkańców.

Podczas uroczystości w jednostce głos zabrała Wicestarosta Maria Bożena Polakowska, która odczytała list gratulacyjny skierowany do Strażaków od Starosty Oławskiego Marka Szponara i przewodniczącego Rady Powiatu Józefa Hołyńskiego.

- „Dzień Strażaka" jest okazją, aby uhonorować Państwa trud, poświęcenie w służbie Ojczyźnie i bliźniemu oraz podziękować Waszym rodzinom, za wyrozumiałość i cierpliwość - podkreślili w liście gratulacyjnym Starosta Oławski Marek Szponar i przewodniczący Rady Powiatu Józef Hołyński. - *Z okazji dzisiejszego święta gratulujemy tym z Państwa, którzy zostali awansowani na wyższe stopnie oraz uhonorowani odznaczeniami i innymi wyróżnieniami. Składamy wyrazy uznania za trud i ryzyko, które podejmujecie, aby chronić życie, zdrowie i mienie mieszkańców. Życzymy bezpiecznej służby, skutecznych interwencji, zasłużonego poczucia spełnienia i satysfakcji z podejmowanych działań, a także opieki św. Floriana.*

Wśród uhonorowanych strażaków podczas uroczystości, było pięciu wyróżnionych nagrodą Starosty Oławskiego za duże zaangażowanie na rzecz ochrony przeciwpożarowej i zarządzania kryzysowego na terenie powiatu oławskiego. Byli to:

- **mł. bryg. Dorota Jędruszek,**
- **st. asp. Krzysztof Messyasz,**
- **st. asp. Adam Dumański,**
- **st. ogn. Marta Znamirowska,**
- **mł. ogn. Marek Kott.**

(WOKL)

Nowa jakość dróg w Osieku

Zakończył się pierwszy etap remontu drogi powiatowej nr 1561D w miejscowości Osiek

Fot. Jarosław Kilnar

Inwestycja, którą zrealizował Powiat Oławski, poprawi komfort i bezpieczeństwo wszystkich użytkowników drogi.

W odbiorze inwestycji uczestniczyli m.in. Starosta Oławski Marek Szponar, Wójt Gminy Oława Artur Piotrowski, dyrektor PZD w Oławie Wojciech Drożdzal, Wiceprzewodniczący Rady Powiatu Szymon Kościelak oraz przedstawiciel wykonawcy - firmy Adamietz.

Zakres prac obejmował poszerzenie jezdni, wykonanie zjazdów i poboczy, ułożenie nowej nawierzchni typu SMA, remont kanalizacji deszczowej oraz wymianę uszkodzonych studzienek.

Wartość zadania wyniosła 1 194 953,87 zł. Inwestycję w 25% finansuje Powiat Oławski, a 75% dofinansowuje Gmina Oława.

Przypomnijmy, że Powiat Oławski rozpoczął już drugi etap modernizacji tej samej drogi w kierunku miejscowości Godzikowice - zadanie dofinansowuje Gmina Oława.

Uroczyste wręczenie certyfikatów w projekcie partnerskim

Powiat Oławski jako organ prowadzący Zespół Placówek Resocjalizacyjno-Socjoterapeutycznych w Oławie znalazł się w gronie beneficjentów programu „Twoja szansa" finansowanego z Funduszy Europejskich dla Dolnego Śląska na lata 2021-2027.

Oprócz naszego powiatu do projektu przystąpiły również powiaty: bolesławiecki, wrocławski, świdnicki, lwówecki, wołowski, kłodzki i zgorzelecki. W ramach realizacji projektu partnerskiego zaangażowane zostaną również Dolnośląskie Centrum Kształcenia Ustawicznego i Językowego Kadr w Legnicy oraz Dolnośląskie Centrum Filmowe we Wrocławiu. Partnerem wiodącym jest Województwo Dolnośląskie. Wartość dofinansowania projektu to 6 219 379 zł.

Podczas uroczystego spotkania zorganizowanego przez Wojewódzki Urząd Pracy we Wrocławiu z udziałem Wicemarszałka Województwa Dolnośląskiego Wojciecha Bochnaka symboliczny certyfikat, potwierdzający przyznanie środków odebrała Wicestarosta Maria Bożena Polakowska oraz Dyrektor ZPR-S w Oławie - Małgorzata Mrozińska.

Pozyskane fundusze zostaną przeznaczone na realizację działań wspierających wychowanków młodzieżowych ośrodków wychowawczych i młodzieżowych ośrodków socjoterapii, w tym: rozwój kompetencji społecznych, atrakcyjne zajęcia pozalekcyjne, wsparcie psychologiczne oraz przygotowanie młodzieży do samodzielnego funkcjonowania w dorosłym życiu. Projekt przewiduje również szkolenia dla nauczycieli.

(WO)

eprasa.pl be73b8d505

informacje

URZĄD MIASTA I GMINY
JELCZ-LASKOWICE

strona dofinansowana z budżetu miasta i gminy Jelcz-Laskowice

Biuletyn Informacji Publicznej:
bip.jelcz-laskowice.pl

W INTERNECIE:
www.jelcz-laskowice.pl
poczta elektroniczna:
um.info@jelcz-laskowice.pl

Nabór do usług asystencji

Miejsko-Gminny Ośrodek Pomocy Społecznej ogłasza nabór osób zainteresowanych świadczeniem usług asystencji osobistej dla osób z niepełnosprawnościami w ramach Programu Ministra Rodziny, Pracy i Polityki Społecznej „Asystent osobisty osoby z niepełnosprawnością" - edycja 2026, finansowanego ze środków Funduszu Solidarnościowego.

Termin składania dokumentów upływa 27.05.2026 r.
Dokumenty należy składać osobiście w siedzibie M-GOPS lub pocztą na adres M-GOPS, ul. Witosa 41, 55-220 Jelcz-Laskowice.

Szczegółowe kryteria naboru oraz wymagane dokumenty dostępne są na stronie BIP Miejsko-Gminnego Ośrodka Pomocy Społecznej.

(JOG)

Na podium w prestiżowym rankingu

Gmina Jelcz-Laskowice, pierwszy raz w na przestrzeni ostatnich lat, zajęła III miejsce w kraju, w prestiżowym Rankingu Finansowym Samorządu Terytorialnego 2025, w kategorii gmin miejsko-wiejskich. W zestawieniu oceniono aż 718 samorządów z całej Polski.

Ranking został opracowany przez niezależnych ekspertów z Uniwersytetu Ekonomicznego we Wrocławiu oraz Krajową Radę Regionalnych Izb Obrachunkowych. 12 maja, podczas uroczystej gali na Zamku Królewskim w Warszawie, burmistrz Piotr Stajszczyk odebrał z rąk marszałka woj. dolnośląskiego Pawła Gancarza to wyróżnienie.

Tegoroczna edycja rankingu miała szczególny wymiar. Rok 2025 był dla samorządów czasem dużych wyzwań i nowych obowiązków - m.in. w obszarze obrony cywilnej czy cyberbezpieczeństwa. Tym bardziej cieszy fakt, że nasza Gmina utrzymała stabilność finansową i znalazła się w ścisłej krajowej czołówce.

Ten sukces nie byłby możliwy bez profesjonalizmu i zaangażowania pracowników Urzędu Miasta i Gminy, którzy dbają o racjonalne gospodarowanie publicznymi środkami.

(UM)

Dzień Dziecka

1 czerwca, godz.15.00 - 19.00, park przy ul. Witosa - MGCK zaprasza wszystkie dzieci wraz z rodzinami na wyjątkowe święto pełne muzyki, kolorów i niezapomnianych atrakcji. W programie między innymi: „Bajkowe Nutki" - koncert sekcji MGCK, parada bajkowych bohaterów, animacje i zajęcia kreatywne, strefa smakołyków, dmuchańce, fascynująca podróż przez kontynenty. To będzie magiczna podróż przez różne kontynenty, gdzie czekać będą niespodzianki, dobra zabawa i bajkowa atmosfera dla małych i dużych! Wstęp wolny.

(AR)

Iskra Teatru w Jelczu-Laskowicach

24 maja br., godz. 16:00, w sali kameralnej MGCK odbędzie się spektakl „Śledztwo w miejskiej dżungli", czyli teatr na tropie. Po cyklu spektakli w sołectwach, przyszedł czas na Jelcz-Laskowice.

Spektakl poruszy temat bezpieczeństwa ruchu drogowego. Dzięki atrakcyjnej formie młodzi widzowie poznają pożądane zachowania w sytuacjach drogowych.

„Miasteczko jakich wiele, w nim komisariat, jak każdy inny, dwie osobliwe policjantki i zupełnie nietypowa sprawa. Pewnego dnia na komisariacie pojawiają się dwie mieszkanki miasta i zgłaszają nietypową kradzież, a to dopiero początek problemów. Wkrótce okazuje się, że w mieście panuje totalny chaos, nie działa sygnalizacja świetlna, latarnie świecą na czarno… Sprawa wymaga natychmiastowej interwencji. Do akcji wkraczają: kompetentna komendantka Guzik i roztargniona posterunkowa Pętelka. Łączą swoje siły i temperamenty, żeby rozwikłać zagadkę i znaleźć winnego całego zamieszania." Czas trwania ok. 45 min, spektakl przeznaczony jest dla widzów w wieku 5 - 9 lat

Po spektaklu organizatorzy zapraszają na bezpłatne warsztaty plastyczno-teatralne (teatr cieni). Projekt „Iskra teatru w sołectwach" jest dofinansowany z programu „Kulturalny Orlen".

(AR)

eprasa.pl be73b8d505

Wiceprzewodniczący RM o ZBIORNIKACH rentecyjnych

JELCZ-LASKOWICE

Sesja RM

Tadeusz Babski pytał, czy gmina realizuje program odnowy zbiorników retencyjnych

fot. Sołectwo Grędzina

W 2025 roku odnowiono zbiornik w Grędzinie

Tadeusz Babski

- Chciałbym, abyśmy się zajęli tematem ochrony środowiska. Polska jest pięknym krajem, mamy wspaniałe jeziora i piękne rzeki. Okazuje się jednak, że jesteśmy też w czołówce krajów z deficytem wody - mówił wiceprzewodniczący Tadeusz Babski z Koalicji dla Jelcza-Laskowic. Wiele osób się temu dziwi, no bo skoro mamy tyle jezior, to z czego wynika ten deficyt. Wiem, że państwo prowadzi program renowacji zbiorników retencyjnych. Czy my mamy taki program wdrożony u siebie? Wiem, że niektóre zbiorniki zostały już odnowione - jak chociażby ten w Chwałowicach czy w Grędzinie, ale wciąż jest wiele, które tej renowacji potrzebują. Dobrze by było, gdyby w gminie taki program powstał - chyba że już funkcjonuje i o tym nie wiem. Trzeba te zbiorniki pogłębić, zardzewiałe ogrodzenie usunąć, brzegi wyrównać. Mogłoby to wyglądać np. tak jak w Chrząstawie Wielkiej, gdzie dookoła jest trawka, zbiorniki są pogłębione, mieszkańcy łowią sobie ryby, a dodatkowo w tych stawikach rosną rośliny ozdobne. Zróbmy też coś takiego u nas. A może mamy już w gminie taki program renowacji? Są na to środki zewnętrzne, warto z nich korzystać Ratujmy przyrodę i działajmy tak, żeby woda cieszyła nas nie tylko nad pierwszym stawem...

Odpowiedział burmistrz Piotr Stajszczyk: - Jest pan radnym już którąś kadencję i pewnie pan zauważył, że jako samorząd staramy się o środki na renowację takich zbiorników. Około 7 już wyremontowaliśmy, chociażby przy Kasztanowej w Jelczu-Laskowicach, ale też w Miłoszycach czy w Chwałowicach. W zeszłym roku wyremontowaliśmy bodajże cztery zbiorniki. Mamy to wszystko rozpisane i gdy tylko pojawiają się możliwości dofinansowania, to startujemy. Oczywiście w konkursach są pewne kryteria i trzeba je spełnić. Nie wszystkie zbiorniki są retencyjne, choć mogą pełnić funkcję retencyjną. Śledzimy wszystkie ogłoszenia, mamy przygotowaną listę, bo w każdym sołectwie taki zbiornik, który był kiedyś przeciwpożarowym, może taką funkcję pełnić. Gdy pojawiają się pieniądze, bierzemy udział w naborach.

(KT)

Joanna Trzepiecińska wystąpi w J-L

29 maja Miejsko-Gminne Centrum Kultury zaprasza na recital. W sali kameralnej MGCK wystąpi Joanna Trzepiecińska - aktorka teatralna, filmowa i telewizyjna, wokalistka

Przed laty związana z Teatrem Studio i kultowymi realizacjami w reżyserii Jerzego Grzegorzewskiego - wielkiego maga polskiego teatru. Od kilku lat pracuje w Teatrze Polskim w Warszawie pod dyrekcją Andrzeja Seweryna. Na swoim koncie ma wiele ról dramatycznych i komediowych. Jej serialowa Alutka zapewniła wielką sympatię publiczności i uznanie krytyków.

O recitalu: Ulubiony recital Joanny Trzepiecińskiej, nie tylko z powodu cytowanej poniżej recenzji, ale pointy wybrzmiewającej w słowach: „Lubmy się, lubmy się, lubmy. O nielubienie najłatwiej w tłumie. Lubmy się lub tolerujmy. Gdy nie możemy się zrozumieć". Na scenie artystce towarzyszy Bogdan Hołownia, jeden z najwrażliwszych polskich pianistów jazzowych, wyśmienity aranżer, nazywany romantykiem fortepianu.

(KT)

DOMANIÓW

Złote GODY Mirosławy i Stanisława Turowskich

Państwo Mirosława i Stanisław Turowscy świętowali niezwykły jubileusz 50-lecia małżeństwa, zwany złotymi godami. To wyjątkowa rocznica, będąca symbolem miłości, wzajemnego oddania oraz wielu wspólnie przeżytych lat pełnych rodzinnego ciepła, radości i codziennych doświadczeń

Pół wieku spędzone razem to piękny przykład trwałego związku opartego na szacunku, zaufaniu i wspólnym pokonywaniu życiowych wyzwań. Podczas uroczystości Jubilaci zostali odznaczeni Medalami za Długoletnie Pożycie Małżeńskie, nadanymi przez Prezydenta Rzeczypospolitej Polskiej.

W obecności rodziny, dzieci i wnuków aktu dekoracji dokonała wójt Domaniowa Dorota Sala. Z okazji tego wyjątkowego święta pani wójt oraz kierownik Urzędu Stanu Cywilnego złożyły Jubilatom serdeczne gratulacje i wyrazy uznania, życząc przede wszystkim zdrowia, szczęścia oraz wielu kolejnych lat przeżytych w miłości, zgodzie i wzajemnym wsparciu. Niech każdy kolejny dzień przynosi spokój, radość i satysfakcję z tak pięknie przeżytych wspólnych lat.

GD

Jubilaci zostali odznaczeni Medalami za Długoletnie Pożycie Małżeńskie, nadanymi przez Prezydenta Rzeczypospolitej Polskiej.

eprasa.pl be73b8d505

Chodnik, drogi i PLAN Ogólny

JELCZ-LASKOWICE

Sesja RM

Radna Julia Oprzędek zadała burmistrzowi kilka pytań

fot. Wioletta Kamińska

Radna Julia Oprzędek

fot. Starostwo Powiatowe w Oławie

- W zeszłym roku w Miłocicach został wykonany chodnik, biegnący od ul. Cichej przez Główną. To znacznie poprawiło bezpieczeństwo mieszkańców, poruszających się na tym odcinku, zwłaszcza że prowadzi on do pobliskiego marketu - mówiła radna Julia Oprzędek ze Wspólnoty Samorządowej - Lokalnych Patriotów. - Nieodłącznym elementem wniosku do budżetu, dotyczącym tego zadania było postawienie tam lamp solarno-wiatrowych. Czy te lampy pojawią się tam w tym roku? To jeszcze bardziej poprawiłoby bezpieczeństwo mieszkańców, przede wszystkim dzieci.

Odpowiedział wiceburmistrz Michał Wolski: - Chodnik wzdłuż drogi powiatowej został wybudowany w zeszłym roku. Jeśli chodzi o lampy solarne, wciąż jesteśmy w trakcie analizy tego, na jakie lampy w których lokalizacjach będzie nas stać. W tym momencie nie odpowiem na to pytanie, ale mam nadzieję, że w najbliższym czasie będziemy mieli już listę, którą będę mógł zaprezentować.

Kolejne pytanie radnej dotyczyło Planu Ogólnego. Julia Oprzędek chciała wiedzieć, kiedy mieszkańcy będą mogli składać wnioski i zadawać pytania. Michał Wolski odpowiedział jej, że terminy się wydłużają, co wynika głównie z tego, że firm, które zajmują się tworzeniem Planu Ogólnego dla gmin w całym kraju, jest za mało.

- Efekt jest więc taki, że zatrudniliśmy bardzo dobrą firmę, ale ona opracowuje również kilka innych planów ogólnych - tłumaczył Wolski. - To się na siebie nakłada i trwa nieco dłużej. Ustawodawca przesuwa nam termin, więc mamy czas, by wszystko rzetelnie przygotować. Obecnie terminarz wygląda tak, że wejście w życie Planu Ogólnego ma nastąpić pod koniec sierpnia. Poddać go konsultacjom społecznym planujemy na przełomie czerwca i lipca. Konsultacje zakończą się w połowie lipca i chcielibyśmy spróbować plan uchwalić na sesji lipcowej. Tak byłoby najlepiej, zwłaszcza że plan musi być też przeanalizowany przez wojewodę. Statystyki pokazują, że większość z przyczyn formalnych jest początkowo uchylana. Dlatego nie chcielibyśmy tego zostawiać na ostatnią chwilę i uchwalać planu pod koniec sierpnia. Dobrze byłoby mieć czas na wdrożenie ewentualnych uwag.

Oprzędek chciała też wiedzieć czy harmonogram utwardzania dróg będzie taki sam jak w poprzednich latach. Zastępca Piotra Stajszczyka przyznał, że zmienił się wykonawca, więc niewykluczone, że opracuje swój harmonogram. Gmina nie zamierza w to ingerować, ale w ciągu 1,5 miesiąca zadanie powinno zostać wykonane.

(KT)

Centrum Sportu i Rekreacji

Prawie 2,5 mln straty

JELCZ-LASKOWICE

Sesja RM

Burmistrz Piotr Stajszczyk poinformował, jaka była strata Centrum Sportu i Rekreacji w 2025 roku

- Rada Nadzorcza przekazała mi, że strata CSiR za rok 2025 wynosi ponad 2 miliony 400 tysięcy złotych - powiedział radnym burmistrz. - Świadczy to o tym, że decyzja o rozpoczęciu kontroli była słuszna. Jak państwo wiecie, sprawę zgłosiłem do prokuratury, śledztwo się aktualnie toczy. Pani skarbnik, sekretarz i audytor wewnętrzny zostali już przesłuchani.

Przypominamy, że 12 grudnia 2025 Rada Nadzorcza zdecydowała o odwołaniu z funkcji prezesa CSiR dotychczasowego prezesa Przemysława Olechowskiego. Stało się tak po wynikach kontroli właścicielskiej, zleconej wcześniej przez burmistrza. Od grudnia p.o. prezesa jest Marcin Bortkiewicz, sprawujący także funkcję szefa ZGM-TBS.

W międzyczasie rozstrzygnięto konkurs i od 1 czerwca prezesem będzie Piotr Woźniak. Wybór tej kandydatury Rada Nadzorcza tłumaczyła tak: - Kandydatem wyłonionym w postępowaniu konkursowym jest pan Piotr Woźniak, obecnie związany zawodowo z Wrocławskim Centrum Treningowym Spartan Sp. z o.o. Wybór pana Piotra Woźniaka jest podyktowany jego wieloletnim i bogatym doświadczeniem w zarządzaniu nowoczesną infrastrukturą sportową oraz rekreacyjną. Kandydat legitymuje się ugruntowaną wiedzą menedżerską zdobytą w jednej z największych jednostek tego typu w regionie, co stanowi gwarancję profesjonalnej realizacji celów stawianych przed naszym Centrum oraz skutecznego odpowiadania na potrzeby mieszkańców.

(KT)

Robert Jadczak o hejcie i groźbach: - Radni to nie są OSOBY do kopania

JELCZ-LASKOWICE

Sesja RM

Radny Robert Jadczak z „Koalicji dla Jelcza-Laskowic" poruszył temat hejtu i agresji słownej w mediach społecznościowych

W emocjonalnym wystąpieniu mówił o narastającej fali komentarzy wymierzonych w samorządowców, a także o sytuacjach dotyczących jego rodziny i kierowanych wobec niego gróźb. O wyjaśnienie kwestii ochrony prawnej radnych poprosił obecnego na sesji radcę prawnego urzędu Andrzeja Woźniaka.

- Nie daję zgody na to, co zaczęło się dziać w przestrzeni publicznej, mam tu na myśli Facebooka i różne inne formy - mówił radny Robert Jadczak. Jak podkreślił, problem hejtu był jedną z głównych przyczyn jego rezygnacji z funkcji sołtysa.

Przy okazji zaznaczył, że sam wielokrotnie doświadczał obraźliwych komentarzy i publikowania informacji dotyczących jego życia prywatnego.

- Radni to nie są osoby do kopania. Chciałbym, żeby to wybrzmiało w opinii publicznej - mówił podczas sesji.

W swoim wystąpieniu zaapelował także do mieszkańców o większą rozwagę w internetowych dyskusjach.

- Dokąd my zmierzamy? - pytał.

Robert Jadczak zwrócił się do radcy prawnego z pytaniem, jakie prawa przysługują radnemu jako funkcjonariuszowi publicznemu i w jaki sposób powinien reagować w przypadku hejtu czy gróźb. Przyznał, że w przeszłości grożono mu nawet bronią.

- Jeżeli faktycznie radnemu sprawującemu mandat przysługuje ochrona prawna, to jak to wygląda? Czy ja muszę prywatnie podejmować jakieś ruchy, czy przychodzę z tym do gminy? - pytał.

Do sprawy odniósł się radca prawny urzędu Andrzej Woźniak. Potwierdził, że radny jako funkcjonariusz publiczny korzysta z ochrony prawnej, jednak każda sytuacja wymaga indywidualnej analizy.

- Jeżeli jakieś działania w stosunku do radnego są podejmowane, które są uregulowane w kodeksie karnym, muszą być zakwalifikowane jako przestępstwo ścigane z urzędu - wyjaśniał.

Jak dodał, jednym z takich czynów może być znieważenie radnego w związku z wykonywaniem przez niego mandatu. Zaznaczył jednak, że w przypadku naruszenia dóbr osobistych, nękania czy publikowania obraźliwych komentarzy działania najczęściej muszą być podejmowane przez samego pokrzywdzonego, zarówno na drodze karnej, jak i cywilnej.

(KT)

Robert Jadczak

eprasa.pl be73b8d505

„Kreatywność wymaga odwagi”

Wyróżnienia otrzymali wszyscy uczestnicy Miejskiego Przeglądu Twórczości Plastycznej Dzieci i Młodzieży w Oławie

OŁAWA

Te słowa wybitnego francuskiego malarza Henriego Matissa, stały się tłem i - zdaniem organizatorów - idealnie definiują charakter Miejskiego Przeglądu Twórczości Plastycznej Dzieci i Młodzieży w Oławie

Są też hasłem wernisażu prac, który odbył się 15 maja w oławskim Ośrodku Kultury.

- Taka inicjatywa była podejmowana w minionych latach, natomiast po raz pierwszy jest to współpraca szkół razem z Centrum Sztuki w Oławie - przypomniała Anna Ślipko, dyrektor Centrum Sztuki, witając uczestników i artystów na wernisażu oraz dziękując paniom Dorocie Mądrali, Beacie Narolskiej i Agnieszce Szuturmie za inicjatywę oraz jej realizację.

Zwracając się do młodych artystów Anna Ślipko dodała, że tuż obok sali widowiskowej, gdzie odbywało się spotkanie, jest Galeria „Oko” i chciałaby, aby ta galeria w przyszłości gościła takich artystów jak oni, a jest to realne, jeżeli tylko będą pielęgnować swoje umiejętności i talent.

Dorota Mądrala przypomniała, że pierwszy przegląd twórczości dzieci i młodzieży miał miejsce w 2008 roku, a teraz z wielką radością podjęły się jego ponownej organizacji, dołączając do współpracy Centrum Sztuki. Przegląd to nie tylko podsumowanie wielomiesięcznej pracy - a przede wszystkim wielkie święto kultury, wrażliwości i młodej sztuki - podkreśliła.

Nawiązując do słów wybitnego francuskiego malarza, stwierdziła, że idealnie definiują one charakter prezentowanej ekspozycji. Przeglądając bowiem zgromadzone prace z zakresu rysunku, malarstwa oraz grafiki, uświadamiamy bowiem sobie, jak wielką odwagą wykazali się ich autorzy. Każda z tych trzech dziedzin stawia bowiem przed twórcą inne wymagania, a prezentowane dzieła udowadniają, że młode pokolenie potrafi z wielką wyobraźnią i pełną dojrzałością z tego korzystać.

Wystawę można oglądać na piętrze Ośrodka Kultury w Oławie

- Młodzi artyści nie bali się zmierzyć z pustą przestrzenią kartki czy płótna i przestrzeń tę zapełnili indywidualną wizją świata, pełnego indywidualnego spojrzenia i głębokiej refleksji nad otaczającą nas rzeczywistością - podsumowała.

Podczas wernisażu nie nagrodzono nikogo indywidualnie. Wyróżniono wszystkich twórców, którzy wzięli udział w przeglądzie, a było ich 69. Każdy otrzymał pamiątkowy dyplom i medal.

Organizatorzy podziękowali też nauczycielom, pod okiem których tworzyli młodzi artyści.

- Państwa mądre przewodnictwo, cierpliwość oraz stwarzanie warunków do swobodnego rozwoju talentów są fundamentem, na którym wyrasta młoda sztuka - powiedziała pani Dorota. - To dzięki państwu dzieci mają artystyczną odwagę w wyrażaniu swoich emocji.

Słowa uznania popłynęły także do organizatorów wystawy za ogromny wkład pracy, a do artystów gratulacje za pasję i determinację wraz z zachętą, by z tego nie rezygnowali, niezależnie od tego, jak dalej potoczą się ścieżki edukacyjne czy zawodowe.

Wystawę prac młodych artystów z Oławy można oglądać na pierwszym piętrze Ośrodka Kultury w Oławie.

(WK)

Po podsumowaniu przeglądu młodzi artyści obejrzeli wystawę

OGŁOSZENIE O PRZETARGU

Wójt Gminy Oława ogłasza I ustne przetargi nieograniczony na zbycie nieruchomości niezbudowanych, położonych w Oleśnicy Małej

1.1 Przedmiotem przetargu są nieruchomości niezabudowane, dla których prowadzona jest księga wieczysta nr WR1O/00050586/0, położone w Oleśnicy Małej, oznaczone geodezyjnie jako działki nr:
- 135/9 o pow. 0,1004 ha, identyfikator: 021504_2.0019.135/9
- 135/10 o pow. 0,0929 ha, identyfikator: 021504_2.0019.135/10
- 135/19 o pow. 0,0903 ha, identyfikator: 021504_2.0019.135/19

1.2 Wskazane w pkt. 1.1 nieruchomości przeznaczone są w miejscowym planie zagospodarowania przestrzennego terenu wsi Oleśnica Mała, zatwierdzonego uchwałą Rady Gminy Oława nr LII/345/2018 z dnia 26.04.2018 r. (Dz. Urz. Woj. Dol. z 2018, poz. 2615) pod zabudowę mieszkaniową jednorodzinną, zabudowę zagrodową, zabudowę mieszkaniową wielorodzinną w budynkach do 4 mieszkań. W uzupełnieniu przeznaczenia podstawowego dopuszcza się wprowadzenie usług towarzyszących podstawowemu przeznaczeniu, w lokalach wydzielonych w budynkach mieszkalnych lub w odrębnych budynkach usługowych, stanowiących nie więcej niż 30% powierzchni całkowitej tego budynku, z wykluczeniem działalności uciążliwych.

2. **I przetargi odbędą się w budynku Urzędu Gminy Oława** przy ul. Marszałka J. Piłsudskiego 28 I piętro, pokój nr 10 (sala konferencyjna) **w dniu 18 czerwca 2026 r.**
- **o godz. 9:00 - sprzedaż działki nr 135/9 o pow. 0,1004 ha**, za cenę wywoławczą 193 900,00 zł netto (słownie: sto dziewięćdziesiąt trzy tysiące dziewięćset złotych), wadium w wysokości 9 695,00 zł,
- **o godz. 9:30 - sprzedaż działki nr 135/10 o pow. 0,0929 ha**, za cenę wywoławczą 161 000,00 zł netto (słownie: sto sześćdziesiąt jeden tysięcy złotych), wadium w wysokości 8 050,00 zł,
- **o godz. 10:00 - sprzedaż działki nr 135/19 o pow. 0,0903 ha**, za cenę wywoławczą 156 500,00 zł netto (słownie: sto pięćdziesiąt sześć tysięcy pięćset), wadium w wysokości 7 825,00 zł.

Do wylicytowanej kwoty zostanie doliczony podatek VAT 23%.

3. Wysokości postąpienia ustalają uczestnicy przetargu z tym, że nie może ono być niższe niż 1% ceny wywoławczej po zaokrągleniu w górę do pełnych dziesiątek złotych.
4. Warunkiem przystąpienia do przetargu jest wniesienie wadium w pieniądzu, wysokości wskazanej w pkt. 2 przelewem na konto Urzędu Gminy Oława w Powszechnej Kasie Oszczędności Banku Polskiego S.A. nr: 79 1020 5226 000 6802 0596 2891 lub w kasie urzędu w terminie do dnia 15 czerwca 2026 r. W tytule wpłaty wadium należy podać nr działki. Za dokonanie wpłaty wadium przyjmuje się datę uznania na koncie gminy, wadium wpłacone przez uczestnika, który przetarg wygra zalicza się na poczet ceny sprzedaży nieruchomości,
5. Przetarg otwiera i prowadzi Przewodniczący Komisji Przetargowej, który zapoznaje uczestników z regulaminem przetargu i podaje do wiadomości m.in.:
- przedmiot przetargu
- cenę wywoławczą, wysokość wadium
- termin wpłacenia wylicytowanej kwoty
- wysokości postąpień
- stan faktyczny i prawny nieruchomości
- pouczenie o skutkach uchylenia się od zawarcia umowy

6. Uczestnicy przetargu winni przedłożyć Komisji Przetargowej:
- dowód tożsamości,
- dowód wniesienie wadium,
- osoba reprezentująca w przetargu osobę prawna winna się okazać stosowne pełnomocnictwa
- aktualny wypis z właściwego rejestru sądowego sporządzony nie później niż 1 miesiąc przed datą przetargu – gdy uczestnikiem jest osoba prawna oraz pełnomocnictwo wystawione przez organ zarządzający
- osoba fizyczna może być reprezentowana przez pełnomocnika posiadającego potwierdzone notarialnie pełnomocnictwo do wzięcia udziału w przetargu
- Złożenie pisemnego oświadczenia o zapoznaniu się z warunkami przetargu oraz nieruchomością

7. Podmioty zagraniczne wiążą przepisy ustawy z dnia 24 marca 1920 r. o nabywaniu nieruchomości przez cudzoziemców (Dz. U z 2017 r. poz. 2278 z późn.zm.)
8. Organizator przetargu wyznaczy termin zawarcia umowy notarialnej w ciągu 21 dni od dnia rozstrzygnięcia przetargu.
9. Niedotrzymanie terminu wpłaty oraz zawarcia aktu notarialnego powoduje przepadek wadium, a przetarg czyni niebyłym.
10. Wadium wpłacone przez uczestnika, który przetarg wygrał zalicza się na poczet ceny nabycia nieruchomości.
11. Wadium wpłacone przez uczestnika, który przetargu nie wygrał zwraca się niezwłocznie, nie później jednak niż przed upływem 3 dnia od dnia odwołania lub rozstrzygnięcia przetargu.
12. Termin uiszczenia ceny sprzedaży, pomniejszonej o wpłacone wadium podlega zapłacie nie później niż do dnia zawarcia umowy notarialnej przenoszącej własność.
13. Koszty opłat notarialnych i sądowych związanych z nabyciem nieruchomości w całości ponosi nabywca.
13. **Oględziny nieruchomości w terenie nastąpią dnia 10 czerwca 2026 o godzinie 10:00.**
14. Wójt Gminy Oława zastrzega sobie prawo odwołania przetargu z uzasadnionych przyczyn.
15. Dodatkowych informacji o nieruchomości będącej przedmiotem przetargu udzielają pracownicy Referatu Rozwoju Gospodarczego Urzędu Gminy Oława pl. Marszałka J. Piłsudskiego 28, pokój 20 lub nr tel. (071) 38 12 231.

Artur Piotrowski - wójt Gminy Oława

ogłoszenie płatne

eprasa.pl be73b8d505

Kultura powiatu niejedną ma twarz

Maja Mecan odsłoniła jeden z najsłynniejszych obecnie murali w Polsce!

Dzieło Kamila Tobiasza, wykonane na ścianie Szkoły Podstawowej nr 8 w Oławie przedstawia Maję, a obok niej Bedoesa i Łatwoganga. Ma być symbolicznym wsparciem walczących z nowotworem i upamiętnieniem spontanicznego streama charytatywnego, podczas którego zebrano ponad 251 mln na dzieci chorujące na raka

Tak mural prezentuje się w całej okazałości!

To był bardzo radosny dzień dla Mai

Zdjęcia powstającego muralu od wielu dni krążyły w mediach społecznościowych. Niektórzy pewnie dziwili się, że o niemalże gotowym muralu można przeczytać w Wirtualnej Polsce, a wzmianki aż do ostatniej niedzieli na próżno było szukać na naszym portalu tuOlawa.pl czy na Olawa24.pl. Od początku zamysł inicjatora był jednak taki, by niespodziankę utrzymać w tajemnicy.

Autorem muralu, odpowiedzialnym za to, jak wygląda, jest oławski artysta Kamil Tobiasz, ale impuls do prac dał Michał Menartowicz, co było „kropką nad i" dla tego projektu. Jak podkreślają, wszystko zaczęło się spontanicznie - podczas głośnego streamingu, który śledziły setki tysięcy osób.

- Pomysł powstał jeszcze podczas streamu - oglądając go i obserwując wpłacane kolejne kwoty, pomyślałem, że trzeba zrobić coś wyjątkowego, coś, co pozostanie z nami - mieszkańcami Oławy na znacznie dłużej. Padło hasło mural. A jako że Oława posiada wyjątkowego artystę w tej dziedzinie, Kamila Tobiasza, nie wahałem się i napisaliśmy do Kamila. Odpowiedź była błyskawiczna i krótka - „robimy!" - mówi Michał.

Początkowo mural miał powstać w centrum miasta, jednak projekt szybko nabrał jeszcze bardziej symbolicznego charakteru. Kamil Tobiasz skontaktował się z burmistrzem Oławy Tomaszem Frischmannem, który od razu poparł inicjatywę.

- Napisałem SMS do burmistrza. Pamiętam, to była niedziela i wszyscy byliśmy w rozjazdach. Opowiedziałem o pomyśle, a burmistrz z entuzjazmem go przyjął i powiedział - zróbmy to. Kilkanaście minut później zaproponował ścianę w Szkole Podstawowej nr 8, do której uczęszcza Maja. Urząd Miasta zadeklarował także pomoc w pozyskaniu materiałów - sprayów, farb, wałków. Wszystkiego, czego potrzebowałem do stworzenia muralu - opowiada Kamil Tobiasz.

Prace nad projektem rozpoczęły się już następnego dnia. Artysta postanowił połączyć dwa światy - teledysk „Diss na raka" oraz historyczny streaming Łatwoganga. Na muralu pojawiła się Maja znana z teledysku, a także symboliczny gest serca ułożonego z dłoni wykonany przez twórców podczas finału zbiórki.

W piątkową noc rozpoczęło się wielkie szkicowanie. Przy pomocy rzutnika Kamil wyświetlał projekt na ścianie i z podnośnika ręcznie odwzorowywał wszystkie linie. Z każdym dniem mural nabierał kolorów i coraz większego rozmachu. Choć projekt miał pozostać tajemnicą, mieszkańcy szybko zaczęli interesować się tym, co dzieje się na murach szkoły. W sieci pojawiały się pierwsze fotografie, wykonywane przez przechodniów.

Sama Maja również pojawiła się podczas tworzenia muralu, jednak początkowo widziała jedynie czarne szkice. Kilka dni później trafiła do szpitala na badania, dlatego gotowy mural zobaczyła dopiero po powrocie do domu.

Całość powstawała przez sześć dni i pochłonęła ponad 56 godzin pracy Kamila. Pogoda nie ułatwiała zadania - deszcz wielokrotnie przerywał malowanie, jednak przy każdym oknie pogodowym artysta wracał do pracy na podnośniku. Przy projekcie pomagał także oławianin Tomasz Kmiecik, który odpowiadał za typografię.

- Przez ten projekt przewija się zdjęcie Mai z teledysku „Diss na raka", ale jest on mocno okraszony fioletem, który jest ulubionym kolorem Mai. Nawet okienko YouTube`a jest właśnie w tym kolorze, bo świat dziecka może być kolorowany tak, jak ono samo to sobie wymyśli. Jest tu kilka elementów łączących teledysk i streaming, kilka moich własnych symboli - jak piksele czy księżyce i słońca, które też są symboliczne, niczym dziewięciodniowy streaming. Całość to połączenie tych dwóch światów - tłumaczy Kamil Tobiasz.

Artysta podkreśla również, że mural ma być przede wszystkim symbolem wsparcia dla Mai.

- Mural powstał dla Mai, aby dodać jej jeszcze odrobinę otuchy, chociaż myślę, że przy tym wszystkim, co teraz się dzieje, cała energia wszechświata jej sprzyja. Tym muralem chciałem też podziękować Bedoesowi i Łatwogangowi. Chociaż sami mówią, że nie są bohaterami, to myślę, że po tym, jak potrafili zjednoczyć ludzi i zrobić coś naprawdę wspaniałego, powinni tutaj być - bo byli elementem, który pociągnął tę akcję w niesamowity sposób - dodaje.

Mural oficjalnie odsłonięto 19 maja. Symbolicznego przecięcia wstęgi dokonała Maja w towarzystwie Kamila Tobiasza i najbliższych.

(KT)

fot. Kamil Tysa

Maja Mecan i Kamil Tobiasz

Wstęga przecięta, mural oficjalnie odsłonięty

eprasa.pl be73b8d505

WOJEWÓDZTWO DOLNOŚLĄSKIE

Wiadomości z regionu

DOLNY ŚLĄSK

PARTNER STRONY: URZĄD MARSZAŁKOWSKI WOJEWÓDZTWA DOLNOŚLĄSKIEGO

30 mln zł dla firm. Dolny Śląsk uruchamia pożyczki na bezpieczeństwo i odporność przedsiębiorstw

Dolnośląskie firmy będą mogły skorzystać z nowego programu wsparcia przygotowanego przez Samorząd Województwa Dolnośląskiego i Dolnośląski Fundusz Rozwoju. Inwestycyjna Pożyczka Obronnościowa ma pomóc przedsiębiorcom zwiększyć bezpieczeństwo działalności, zadbać o cyberbezpieczeństwo oraz przygotować się na sytuacje kryzysowe. Na program przeznaczono 30 mln zł, a pojedyncza firma może otrzymać nawet 4 mln zł preferencyjnego finansowania.

Samorząd Województwa Dolnośląskiego wspólnie z Dolnośląskim Funduszem Rozwoju uruchomił nowy instrument wsparcia dla mikro, małych i średnich przedsiębiorstw. Inwestycyjna Pożyczka Obronnościowa ma pomóc firmom budować odporność na kryzysy, zabezpieczać ciągłość działania oraz przygotować się na wyzwania związane z bezpieczeństwem gospodarczym i sytuacją geopolityczną.

- *Odpowiadając na wyzwania cywilizacyjne i na to, co dzieje się za naszą wschodnią granicą, podejmujemy działania w różnych obszarach - od służby zdrowia po kwestie gospodarcze. Teraz proponujemy produkt pożyczkowy, który będzie dystrybuowany do dolnośląskich mikro, małych i średnich przedsiębiorców przez Dolnośląski Fundusz Rozwoju* - mówi **Paweł Gancarz, Marszałek Województwa Dolnośląskiego.**

Nowe finansowanie będzie można przeznaczyć m.in. na inwestycje związane z cyberbezpieczeństwem, zabezpieczeniem dostaw energii, unowocześnieniem zaplecza technologicznego czy budową odporności operacyjnej przedsiębiorstw. Program zakłada również wsparcie dla firm, które chcą dostosować swoją działalność do funkcjonowania w sytuacjach kryzysowych.

- *Ta pożyczka ma przygotować dolnośląskie firmy na wyzwania przyszłości, do których mamy nadzieję, że nie dojdzie. Staramy się jednak wspierać również sektor gospodarczy. To finansowanie oprocentowane preferencyjnie, a nie komercyjnie* - podkreśla **marszałek Paweł Gancarz.**

FIRMY MAJĄ BYĆ GOTOWE NA SYTUACJE KRYZYSOWE

Program opiera się na zasadzie tzw. podwójnego zastosowania inwestycji. Oznacza to, że zakupione urządzenia i technologie mają służyć przedsiębiorstwom w codziennej działalności, ale jednocześnie pozwalać na szybkie dostosowanie produkcji do potrzeb sytuacji nadzwyczajnych czy infrastruktury krytycznej.

Chodzi m.in. o zakup nowoczesnych obrabiarek, maszyn CNC czy systemów zwiększających bezpieczeństwo cyfrowe przedsiębiorstw. W czasie pokoju będą wykorzystywane w standardowej działalności, a w razie potrzeby umożliwią szybkie przestawienie produkcji na potrzeby sektora obronnego lub zabezpieczenia dostaw.

- *Dziś bezpieczeństwo gospodarcze i odporność przedsiębiorstw są równie ważne jak ich rozwój. Chcemy, aby dolnośląskie firmy mogły inwestować nowocześnie i jednocześnie budować swoją gotowość na nieprzewidziane sytuacje. Ten program daje przedsiębiorcom konkretne narzędzia do zwiększania stabilności i konkurencyjności* - mówi **Michał Rado, Wicemarszałek Województwa Dolnośląskiego.**

Jak podkreślają przedstawiciele samorządu województwa, program skierowany jest przede wszystkim do lokalnych przedsiębiorców silnie związanych z regionem i jego gospodarką.

PREFERENCYJNE WARUNKI I NABÓR CIĄGŁY

Inwestycyjna Pożyczka Obronnościowa ma charakter inwestycyjny. Maksymalna kwota wsparcia dla jednego przedsiębiorcy wynosi 4 mln zł. Finansowanie będzie dostępne na okres do 84 miesięcy, z możliwością półrocznej karencji w spłacie kapitału. Oprocentowanie w formule de minimis wynosi obecnie 2,15 proc.

- *To produkt wyjątkowy zarówno ze względu na swój cel, jak i przeznaczenie. Wszyscy widzimy, z jakimi wyzwaniami mierzą się przedsiębiorcy w ostatnich latach. Dlatego wspólnie z Urzędem Marszałkowskim Województwa Dolnośląskiego zdecydowaliśmy o przygotowaniu właśnie takiej pożyczki* - podkreśla **Robert Koszut, Prezes Zarządu Dolnośląskiego Funduszu Rozwoju.**

Nabór wniosków rozpoczął się 6 maja i prowadzony będzie w trybie ciągłym - do wyczerpania środków. Wnioski można składać wyłącznie elektronicznie za pośrednictwem strony Dolnośląskiego Funduszu Rozwoju.

TS

- Chcemy przygotować dolnośląskie firmy na wyzwania przyszłości i wzmacniać bezpieczeństwo regionalnej gospodarki - marszałek Paweł Gancarz

Operatorem programu jest Dolnośląski Fundusz Rozwoju

- Ten program daje przedsiębiorcom konkretne narzędzia do budowania stabilności i długofalowego bezpieczeństwa - wicemarszałek Michał Rado

eprasa.pl be73b8d505

eprasa.pl be73b8d505

OGŁOSZENIA DROBNE

Cennik

- słowo w kolorze czarnym - **0,95 zł brutto**
- słowo w kolorze czerwonym - **dopłata 6 zł brutto**
- ramka do ogłoszenia - **12 zł brutto**
- ramka do ogłoszenia na żółtym tle - **25 zł brutto**
- nekrolog prasowy - **29 zł brutto**

Cennik - życzenia i podziękowania

- od osób fizycznych - 10 słów bezpłatnie, za każde następne słowo - **0,95 zł brutto**
- od instytucji społecznych - 30 słów bezpłatnie, za każde następne 30 słów - **7 zł brutto**

powiatowa

OGŁOSZENIA DO CZWARTKOWEGO WYDANIA GAZETY PRZYJMUJEMY DO WTORKU, DO GODZ. 12.00

Biuro ogłoszeń i redakcja: 55-200 Oława, Chrobrego 19 (wejście od strony podwórka), tel. 71 313 35 57, email: ogloszenia@gazeta.olawa.pl

REDAKCJA

„Gazeta Powiatowa - Wiadomości Oławskie"
tel. i fax 71-313-70-78
internet: www.gazeta.olawa.pl;
e-mail: redakcja@gazeta.olawa.pl
55-200 Oława, ul. Chrobrego 19;
tel. 71 313 70 78,

REDAGUJĄ

Kamil Tysa (red. naczelny),
Jerzy Kamiński, Zbigniew Bachul,
Wioletta Kamińska i Jacek Polasz.

Redakcja zastrzega sobie prawo skracania, adiustacji materiałów i zmiany tytułów.
Za treść ogłoszeń redakcja nie ponosi odpowiedzialności i nie zwraca materiałów niezamówionych.

Ogłoszenia płatne mogą być oznaczone następująco: Reklama, Ogłoszenie płatne, Strona dofinansowana przez..., (TS) - tekst sponsorowany, (TR) - tekst reklamowy, Partner strony: ...

DZIAŁ REKLAM

tel. i fax 71-313 70 78
Bogusław Szymański - reklama, przetargi
e-mail: reklama@gazeta.olawa.pl

Biuro ogłoszeń w Oławie,
ul. Chrobrego 19, tel. i fax 71 313 35 57,

czynne: poniedziałek, wtorek 8-16
środa 9-17, czwartek, piątek 8-15,
sobota nieczynne.

Plakaty publikujemy bezpłatnie jedynie wtedy, gdy gazeta jest patronem medialnym wydarzenia.

WYDAWCA

RYZA Sp. z o.o.,
55-200 Oława, ul. B. Chrobrego 19,
NIP: 912-184-21-80, KRS 0000321273,
tel. 71 313 35 57
Druk: POLSKA PRESS Sp. z o.o.
Oddział Poligrafia
Drukarnia Sosnowiec

Stowarzyszenie Gazet Lokalnych

DOLNOŚLĄSKI KLUCZ SUKCESU 2012

STRABAG

Dla spółki STRABAG BMTI, należącej do koncernu STRABAG SE poszukujemy obecnie osób na stanowisko:

MECHANIK MASZYN BUDOWLANYCH (M/K)

Miejsce pracy: Miejsce pracy: Oława, opcjonalnie kopalnia Strzelin MINERAL, Czarny Bór
Oferujemy m.in..: umowę o pracę, szkolenia branżowe oraz prywatną opiekę medyczną.
Aplikacje prosimy składać na stronie: **www.strabag.pl/kariera**
Kontakt: Agnieszka Chojecka, tel. **734 732 352**

PRACA

Dam pracę

► Zatrudnię murarza. Tel. 502 411 884

► Praca w Niemczech przy opiece nad starszymi osobami. Zarobki 1800 euro miesięcznie + premia. Wymagana podstawowa znajomość języka niemieckiego lub angielskiego. Tel. 724 275 393

KUPNO

► Kupię palety, Możliwy transport Tel. 661-515-308

SPRZEDAŻ

► Producent rolet wewnętrznych w kasecie – 1 zł za cm szer. kasety, Gaj Oławski 11, Tel. 537-509-599

MAM DO SPRZEDANIA 7 PALET EUR. CENA ZA KOMPLET 70 ZŁ. ODBIÓR WYŁĄCZNIE OSOBISTY TEL. 605 996 555

ZDROWIE

Lekarskie

► LEKARZ DENTYSTA ANDŻELIKA PŁOŃSKA, EasyDent Dental Clinic, Tel. 71 301 66 66 www.easydent.pl

► STOMATOLOG DR N. MED. KATARZYNA ŁAGOWSKA, EasyDent Dental Clinic, Tel. 71 301 66 66 www.easydent.pl

► LEKARZ DENTYSTA LESZEK BURY, EasyDent Dental Clinic, Tel. 71 301 66 66 www.easydent.pl

► STOMATOLOG DR N. MED. AGNIESZKA SZULGAN-MĄDRZAK, EasyDent Dental Clinic, Tel. 71 301 66 66 www.easydent.pl

► LEKARZ DENTYSTA JUSTYNA LEWANDOWSKA, EasyDent Dental Clinic, Tel. 71 301 66 66 www.easydent.pl

► LEKARZ DENTYSTA Alicja Grzybowska, EasyDent Dental Clinic, Tel. 71-301-66-66 www.easydent.pl

► SPECJALISTA LARYNGOLOG B. BORTNIK przyjmuje w środy i w piątki „Laser Dent", ul. Wiejska 34/2, rejestracja telefoniczna od 14:30 pod numerem Tel. 71 313 88 16

► ESPERAL Tel. 603 606 121

UROLOG
LEK. MED. JACEK JASTRZĘBSKI
- SPECJALISTA UROLOG.
PRYWATNA PRAKTYKA UROLOGICZNA, USG:
UL. ŻEROMSKIEGO 12, NZOZ NOMED; WTOREK OD 16.00 DO 18.00, REJESTRACJA TELEFONICZNA PN.-PT.8.00-16.00
TEL. 71 303 43 24

DERMATOLOG
DR HAB. NAUK MEDYCZNYCH
RAFAŁ BIAŁYNICKI - BIRULA
ADIUNKT KLINIKI DERMATOLOGII
LECZENIE CHORÓB SKÓRY:
ŁUSZCZYCY, TRĄDZIKÓW, GRZYBIC, ŁYSIENIA, BRODAWEK, ALERGII, OCENA ZNAMION
OŁAWA, UL. SIENKIEWICZA 8
(NZOZ MEDAN). GABINET CZYNNY W PONIEDZIAŁKI I CZWARTKI W GODZINACH 16.00-19.00.
KONIECZNA REJESTRACJA TELEFONICZNA: 601-990-167
www.dermatologolawa.pl

► LEKARZ WETERYNARII JERZY GIGOŁŁA, Oława Janowskiego 4, wizyty domowe, Tel. 604 177 146

► SPECJALISTA ORTOPEDA Prywatny Gabinet Lekarski dr n. med. LESZEK MORASIEWICZ przyjmuje w Oławskim Centrum Rehabilitacyjnym Oława, ul. Zaciszna 17, środa godz 16-18 Tel. 601 702 263

► USG serca, Holter EKG, Holter ciśnieniowy, konsultacje kardiologiczne Katarzyna i Daniel Błaszczyk specjaliści kardiolodzy. Gabinet Prywatny ul. Sienkiewicza 8, Oława (NZOZ MEDAN) rejestracja wyłącznie telefoniczna. Tel. 698 808 606

► Usługi pielęgniarskie w domu pacjenta: iniekcje domięśniowe, kroplówki, opatrunki, płukanie uszu, stawianie baniek. Tel. 53 554 41 84

NIERUCHOMOŚCI

Sprzedam

► CAPRI – NIERUCHOMOŚCI Leszek Żyto, Oława, ul. Osadnicza 41, tel. 601-990-187 . Pośrednictwo w sprzedaży i kupnie mieszkań, domów. Cała oferta na stronie www.capri-nieruchomosci.gratka.pl

► Mieszkanie Jelcz-Laskowice, 3 pokoje, 62mkw, Ip, po generalnym remoncie – 350tys, BN 506540120

DZIAŁKI NA SPRZEDAŻ W GRĘDZINIE 20-AROWE. DZIAŁKA BUDOWLANA 3.5 HEKTARA. TEL. 601 835 037

Kupię

► Kupię lokal usługowy Tel. 666-855-484

► Kupię każde mieszkanie lub dom z dowolnym stanem prawnym. Szybka wypłata gotówki. Tel. 608 014 450

► Kupię grunt, Tel. 692-471-877

Posiadam do wynajęcia

► Wynajmę halę 150 m kw, po remoncie, naprzeciw Tesco, na usługi, magazyn Tel. 507 804 231

Biuro Nieruchomości

► Kancelaria Nieruchomości z siedzibą we Wrocławiu Rynek 60, poszukuje i przyjmie do sprzedaży nieruchomości: działki, domy, mieszkania i inne. Tel. 53 003 22 21

USŁUGI

Usługi różne

► Usługi ogrodnicze Tel. 693 095 569

► Usługi elektryczne, automatyka do bram, 603-076-223

► GEODEZJA, klasyfikacja gruntów, Marcinkowice, ul. Sokola Tel. 606-929-582 www.mptgeo.pl

► Usługi elektryczne, automatyka do bram, 603-076-223

► Geodezja - mapy D/C projektowych, tyczenia, inwentaryzacje, wskazania granic, tel. Tel. 604 957 359

► Profesjonalne Mediacje. Tel. 605 335 511

MALOWANIE I MYCIE ELEWACJI. WOLNE TERMINY NA WAKACJE. DARMOWA WYCENA NA MIEJSCU. FIRMA KASPRZAK ELEWACJE. ZADZWOŃ: 573 355 318

LOKPOL SKŁAD OPAŁU

TANI, DOBRY WĘGIEL NA SKŁADZIE

ZANIM KUPISZ W SKLEPIE PGG, ZADZWOŃ DO NAS!

JELCZ-LASKOWICE, ul. Wrocławska 10
Teren POLMOZBYTU (za stacją Lotos)

Tel. 607-566-802 • Tel. 607-566-803

- **WĘGIEL KOSTKA** 27 Mj/kg - **1650 zł/t**
- **WĘGIEL ORZECH** 27 Mj/kg - **1490 zł/t** max. 3% popiołu
- **GROSZEK 5-25 mm,** 27 Mj/kg - **1490 zł/t** luzem max. 3% popiołu
- **GROSZEK 5-25 mm**, 23 Mj/kg, WORKOWANY - **1540 zł/t**
- **GROSZEK 5-25 mm** 27 Mj/kg 3%popiołu, workowany - **1640 zł/t**
- **KOKS ORZECH** 28 Mj/kg - **1690 zł/t**
- **PELLET PRZEMYSŁOWY** - **1500 zł/t** (worki 25 kg)
- **PELLET A1** - **2000 zł/t** (worek 25 kg **50 zł**)
- **DREWNO OPAŁOWE POCIĘTE W KLOCKI** BRZOZA, OLCHA, SOSNA - **250 zł m3**

SPRZEDAŻ RATALNA, TRANSPORT GRATIS DO 15 KM OD 1 TONY

SPÓŁDZIELNIA MIESZKANIOWA LOKATORSKO -WŁASNOŚCIOWA
„ODRA" 55-200 Oława, ul. 1 Maja 22
Tel: 71 303 93 51 e-mail: sekretariat@smodra.pl

OGŁASZA PRZETARGI NIEOGRANICZONE

1. **Przetarg nieograniczony na najem lokalu użytkowego przy pl. K. Szymanowskiego 19 o powierzchni 25,32 m kw.**
   - stawka wyjściowa 12,50 zł m2/netto + media (c.o. 5,80 zł m2/netto) + opłata za odpady wg cen obowiązujących.
2. **Przetarg nieograniczony na najem lokalu użytkowego przy ul. Chrobrego 20A/III o powierzchni 59,89 m kw.**
   - stawka wyjściowa 23,00 zł m2/netto + media (c.o. 7,20 zł m2/netto) + opłata za odpady wg cen obowiązujących.
3. **Przetarg nieograniczony na najem lokalu użytkowego przy ul. Chrobrego 56B/II o powierzchni 96,78 m. kw. - lokal dostępny od lipca 2026**
   - stawka wyjściowa 19,00 zł m2/netto + media (c.o. 7,20 zł m2/netto) + opłata za odpady wg cen obowiązujących.

- Kwota przebicia - 0,50 zł/m kw.
- Przystępujący do przetargu winni wpłacić **wadium w wys. 200.00 zł** na konto Spółdzielni w Erste Bank Polska: 33 1090 2428 0000 0006 1400 0144 do dnia 2 czerwca 2026 r
- **Przetarg odbędzie się w formie ustnej 3 czerwca 2026 r. w klubie „Parnas" przy ul. 1 Maja 13 – o godzinie 10:00 (dot. Szym. 19), 10:15 (Chr. 20A/III), 10:30 (Chr. 56B/II)**
- Opłaty czynszowe podlegają opodatkowaniu podatkiem VAT.
- Wygrywający przetarg wpłaca w terminie 3 dni na konto Spółdzielni opłatę w wysokości 3-miesięcznej stawki czynszu, stanowiącej zabezpieczenie bieżącej płatności.
- Brak w/w wpłaty oraz rezygnacja z najmu powoduje przepadek wpłaconego wadium.
- Zastrzegamy sobie prawo unieważnienia przetargu bez podania przyczyny.
- Szczegółowe zasady przetargu określa regulamin dostępny na stronie www.smodra.pl
- Warunkiem uczestnictwa w przetargu jest brak zobowiązań finansowych wobec spółdzielni.

W sprawie oglądania lokali oraz uzyskania bliższych informacji prosimy o kontakt z Administracją Os. Chrobrego tel. 71 303 93 51 wewn. 66 (lokale Chr. 20A/III i Chr. 56B/II) i Administracją Os. Sobieskiego tel. 71 303 93 51 wew. 91 (lokal Szym. 19).

TELEFONY ALARMOWE

Pogotowie Ratunkowe	999
Straż Pożarna	998
Straż Miejska	986
Komenda Powiatowa Policji	997
Pogotowie Wod. - Kan.	994
Pogotowie Gazowe	992
Sanepid	71-313-38-21
Zagrożenie epidemią	600-779-259

TELEFONY OŁAWSKIE

Szpital Powiatowy	71-301-13-11
Straż Miejska	71-301-12-22
Straż Miejska Patrol zmotoryzowany	601-146-905
Straż Gminna	71-313-25-83
Kom. Powiatowa PSP	71-313-40-45
Pogotowie Energet.	71-313-29-06
Zakł. Wod. i Kan.	71-303-95-21
Zakład Gazownictwa	71-313-23-61
Dom Pomocy Społecz.	71-313-01-10
Dzienny Dom Pobytu	71-313-29-91
Polski Czerwony Krzyż	71-313-23-25
Dworzec PKS Oława	71 381 32 29
Ośrodek Kultury	71-313-28-29
Kąpielisko OCKF	71-313-21-89
Dom Dziecka	71-313-20-51
Punkt Konsultacyjny Przeciwdziałania Przemocy w Rodzinie	71-313-25-17
Miejski Zespół Ekonomiczno -Administracyjny Szkół	71-313-25-70
Inf. LOT	801-703-703

URZĘDY POCZTOWE

UP nr 1, ul. 1 Maja	71-318-71-21
UP nr 3, ul. Wrocławska	71-318-71-17
UP nr 4, ul. B. Chrobrego	71-318-71-18
UP nr 5, ul. Iwaszkiewicza	71-318-71-19

PARAFIE

MB Pocieszenia	71-313-22-41
MB Różańcowej	695-630-418
Miłosierdzia Bożego	71-313-86-88
Św. Ap. Piotra i Pawła	71-313-27-23

URZĘDY W OŁAWIE

Starostwo Powiatowe	71-301-15-22
Powiatowy Urząd Pracy	71-313-90-33
Prokuratura	71-313-40-11
Sąd Rejonowy	71-313-24-44
Urząd Skarbowy	71-303-94-39
Informacja podatkowa	71-303-94-33
Urząd Miejski Oława	71-303-55-01/02
Urząd Stanu Cywilnego	71-313-38-58
Powiatowy Zarząd Drogowy	71-303-30-19
Sanepid	71-313-38-21
ZUS	71-303-98-00

TELEFONY W J-L

Jednostka Ratowniczo - Gaśnicza PSP	71-318-81-62
Komisariat Policji	71-318-15-97

URZĘDY

Urząd Miasta i Gminy	71-381-71-22
Urząd Stanu Cywilnego	71-381-71-12
Powiatowy Urząd Pracy	71-318-33-46
Zakład Gospodarki Komunalnej	71-303-52-31
Zakład Gospodarki Mieszkaniowej TBS	71-318-81-47
Zespół Ekonomiczno-Administracyjny Szkół	71-712-09-88

PARAFIE

NMP Królowej Polski	71-318-81-03
Stanisława Biskupa	71-318-15-55
Maksymiliana Kolbego	71-318-13-74

URZĘDY POCZTOWE

UP ul. Folwarczna	71-318-71-07
UP ul. Bożka	502-018-319
UP ul. Wrocławska	71-318-81-61
UP ul. Techników	71-318-71-14

INNE

TOWARZYSTWO OPIEKI NAD ZWIERZĘTAMI	
- Jelcz-Laskowice	71-318-22-89
- Oława	71-313-51-11

eprasa.pl be73b8d505

WYWÓZ SZAMBA
601-873-290

TELEFONY W DOMANIOWIE

Urząd Gminy	- 71-301-77-35
Urząd Stanu Cywilnego	- 71-301-77-23
Parafia Nawiedzenia NMP	- 71-301-77-42
Gminne Centrum Kultury	- 71-301-78-79

TELEFONY W GMINIE OŁAWA

Urząd Gminy	- 71-313-30-44
Gminny Zespół Oświaty	- 71-313-46-57

TELEFONY ZAUFANIA

Telefon Zaufania Anonimowych Alkoholików i Grup Rodzinnych	- 71-321-84-03
Policyjny Telefon Zaufania	- 800-120-226
Telefon Zaufania Młodzieżowy	- 71-998
Telefon Zaufania dla Uczennicy i Ucznia	- 71-372-04-86
Niebieska linia - dla ofiar przemocy w rodzinie	- 801 120 002
Pomarańczowa linia - pomoc rodzinom, których dzieci piją	- 801 14 00 68
Zielona linia - porady i informacje na temat HIV i AIDS	- 22 621 33 67

TELEFONY DO SZPITALA

dyrektor	- 71-301-13-13
zastępca dyrektora	- 71-301-13-14
sekretariat dyrektora	- 71-301-13-11
	- fax: - 71-301-13-12
naczelna pielęgniarka	- 71-301-13-91

ODDZIAŁ DZIECIĘCY

ordynator	- 71-301-13-40
izba przyjęć	- 71-301-13-96
dyżurka lekarska	- 71-301-13-39 lub 58
dyżurka pielęgniarska	- 71-301-13-37
gabinet zabiegowy	- 71-301-13-97

ODDZIAŁ WEWNĘTRZNY

ordynator	- 71-301-13-22
sekretariat	- 71-301-13-54
izba przyjęć	- 71-301-13-35
dyżurka lekarska	- 71-301-13-34
USG:	- 71-301-13-84
EKG	- 71-301-13-85
sala "R"	- 71-301-13-32

ODDZIAŁ CHIRURGICZNY

ordynator	- 71-301-13-20
sekretariat	- 71-301-13-55
izba przyjęć:	- 71-301-13-47
dyżurka lekarska	- 71-301-13-44 lub 45
dyżurka pielęgniarska	- 71-301-13-42 lub 43
sala "R"	- 71-301-13-46

ODDZIAŁ GINEKOLOGICZNO-POŁOŻNICZY

ordynator	- 71-301-13-21
sekretariat	- 71-301-13-53
izba przyjęć	- 71-301-13-89
dyżurka lekarska - ginekologiczno-położnicza	- 71-301-1351
dyżurka lekarska - porodówka	- 71-301-13-52
dyżurka pielęgniarska - ginekologiczno-położnicza	- 71-301-13-49
dyżurka pielęgniarska - porodówka	- 71-301-13-50

ODDZIAŁ NEONATOLOGICZNY

ordynator	- 71-301-13-56
dyżurka pielęgniarska	- 71-301-13-57

ODDZIAŁ LARYNGOLOGICZNY

ordynator	- 71-301-13-23
dyżurka lekarska	- 71-301-13-61
dyżurka pielęgniarska	- 71-301-13-60
sala operacyjna	- 71-301-13-62

RÓŻNE

laboratorium	- 71-301-13-64
blok operacyjny	- 71-301-13-24
POZ	- 71-301-13-26

PORADNIE SPECJALISTYCZNE

pogotowie-dyspozytor	- 71-301-13-92
rehabilitacja	- 71-301-13-68
RTG - pracownia	- 71-301-13-87
ruch chorych	- 71-301-13-78
centrala	- 71-301-13-00
centralna rejestracja do poradni specjalistycznych	
	- 71-301-13-00
	- 71-301-13-75
	- 71-301-13-76

► Sprzątanie - gruzu, mebli, drewna, magazynów itp. Tel. 693 095 569

BHP

► BHP szkolenia, nadzór, doradztwo, dokumentacja wypadkowa, ocena ryzyka, tel./fax 71-313-74-45 Tel. 603 127 445, www.bhpolawa.pl

Stolarstwo

► Meble Mix Marcin Zanin, kuchenne, szafy, garderoby, łazienkowe oraz inne. Fachowe doradztwo, bezpłatne pomiary i solidne wykonanie. Jelcz-Laskowice, Tel. 609-034-113 Email: meblemix@wp.pl

AGD

NAPRAWA SPRZEDAŻ SPRZĘTU AGD, LODÓWKI I PRALKI, PL. ZAMKOWY 19 TEL. 508-267-478 71-301-42-71

► Zakład naprawy sprzętu AGD. Pralki, lodówki, zmywarki, zamrażarki, maszyny do szycia i inne sprzęty AGD. Oława – ul. Grota-Roweckiego 4, Tel. 71 313 26 73, 502-868-817

Elektronika RTV

► Montaż i serwis anten satelitarnych, www.satix.net.pl, Tel. 602 495 749

► Serwis RTV – SAT, Tel. 602 495 749

Czyszczenie

► Pranie dywanów, kanap. Tel. 53 567 93 46

► Bardzo skuteczne czyszczenie dywanów i kanap z dojazdem do klienta Tel. 789 588 802

► DORA-MAX - PROFESJONALNE SPRZĄTANIE, RÓWNIEŻ PO REMONTACH, KOSZENIE TRAWNIKÓW. Tel. 791 755 040

Transport

TRANSPORT KONTENEROWY, PODSTAWIANIE KONTENERÓW POD GRUZ, ZŁOM I ŚMIECI TEL. 501 278 422

► Przeprowadzki - transport Tel. 604 332 147

► Przewóz osób Tel. 604 332 147

► Transport HDS, Tel. 724 768 466

Hydrauliczne

► Montaż junkersów, wodomierzy, kuchenek, pieców Tel. 601 754 709

► Usługi hydrauliczne Tel. 693 095 569

Budowlane

ETKA-PROJEKT. OŁAWA, UL. CHROBREGO 17/3. PROJEKTOWANIE I KIEROWANIE BUDOWAMI. 10 000 PROJEKTÓW TYPOWYCH DOMÓW DO WYBORU. www.etka.pl TEL. 603 685 925 , 71 303 28 05

► Cyklinowanie bezpyłowe i renowacja schodów, Tel. 600 170 178

► Kostka brukowa HurtBruk.pl, Tel. 724 768 466

► Malowanie, tapetowanie gładź, regipsy, kafelki, ocieplenie, ogrodzenia Tel. 729 677 185

► Malowanie, przeróbki hydrauliczne Tel. 698 623 537

► Brukarstwo Tel. 502 411 884

ZŁOTA RĄCZKA - USŁUGI EXPRESOWE - NAPRAWY RÓŻNEGO RODZAJU, SZEROKI WACHLARZ. WYKOŃCZENIA, REMONTY DOMÓW, MIESZKAŃ I INNYCH. TEL. 697 996 428

► Usługi elektryczne Tel. 693 095 569

► Usługi dekarskie Tel. 693 095 569

► Usługi remontowo - wykończeniowe Tel. 693 095 569

Uroczystości

► Chłodnia na wesela + stół wiejski gratis, Tel. 604-421-959

Videofilmowanie

► Zgrywanie z kaset VHS na DVD. 3 Maja 8u/2a. Tel. 792-502-051

Zespoły

► Dj Robi - wesela, integracje, plenery, scena - doświadczenie - ponad 20 lat, Tel. 507 053 028 www.djrobi.pl

► For You, Tel. 604-421-959

Tłumaczenia

► Mgr EWA JÓŹKÓW – tłumacz przysięgły j. niemieckiego. Tłumaczenia przysięgłe i zwykłe Tel. 605-292-921

Komputery

► Pogotowie i serwis komputerowy, rozwiążę każdy problem, dojazd do klienta, 10-letnie doświadczenie, tanio, szybko, solidnie Tel. 603 715 185

► S-Computers komputery, kasy fiskalne, serwis, NC+, 3 Maja 8u/2a, Tel. 792 502 051

► Romicom: komputery, telefony komórkowe, E-papierosy, serwis telefonów, drukarek, komputerów. Regeneracja tuszy i tonerów, ul. B. Chrobrego 20f Tel. 503 149 152

Oddam

► Oddam za darmo kartony suche i czyste. Możliwość stałego cotygodniowego odbioru w Oławie i w Jelczu-Laskowicach. Do spalenia, pakowania Odbiór własnym środkiem transportu. Informacja pod numerami telefonów: 660 618 206, 535 989 435 660

Motoryzacyjne

KUPIĘ KAŻDE AUTO DO 10.000 ZŁ, PŁACIMY NAJWIĘCEJ TEL. 504-004-956

SKUP SAMOCHODÓW DO KASACJI - ZA KAŻDY PŁACIMY GOTÓWKĄ, TRANSPORT SAMOCHODU GRATIS,WYSTAWIAMY ZAŚWIADCZENIA NIEZBĘDNE DO WYREJESTROWANIA W WYDZIALE KOMUNIKACJI I FIRMIE UBEZPIECZENIOWEJ. OŁAWA UL. ZWIERZYNIECKA 11 TEL. 505-045-414, 509-582-251, TEL/FAX 7131-33-024,

► Sprzedam skuter elektryczny 3-kołowy z zadaszeniem. Skuter został zakupiony w październiku 2025 roku. W pełni sprawny. Kolor granatowy. Pierwszy właściciel. Więcej informacji pod numer telefonu 698323428.

AKUMULATORY
ROWERY
Części rowerowe i motorowerowe
AKU-MOTO-BIKE
ul. ks. Janowskiego 27
Tel. 71 313 29 93, 516 195 330
www.akuolawa.pl
ROWERY, AKUMULATORY
ul. Lipowa 13, tel. 501 775 746
www.rowerylipowa.pl

GUZ CAR SERVICE
USŁUGI MOTORYZACYJNE KOMPLEKSOWO
MARCINKOWICE k. Oławy, ul. Wrocławska 8 tel. (71) 302 85 44, 500 110 300

P.H.U. FOSPOL
OŁAWA "KWADRACIAK"
ul. Chrobrego 23a (I piętro)
601 583 669
www.fospol.eu
ŻALUZJE ROLETY
SIATKI PRZECIW OWADOM OKNA I DRZWI PCV
czynne: pon.-pt. 10-18, sob. 10-14

KRZYŻÓWKA Z CYTATEM

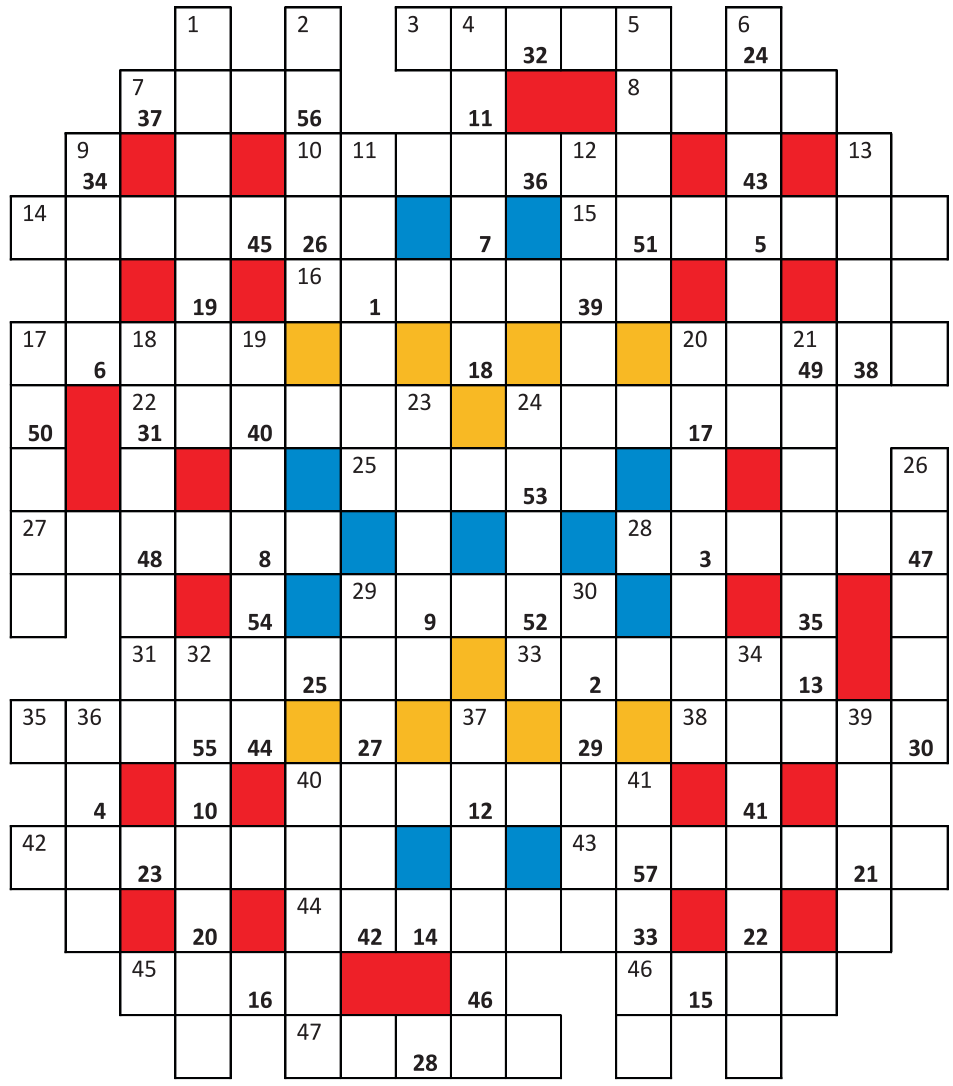

1	2	3	4	5	6	7	8	9	10	11	12	13	14	15
16	17	18	19	20	21	22	23	24	25	26	27	28	29	30
31	32	33	34	35	36	37	38	39	40	41	42	43	44	45
46	47	48	49	50	51	52	53	54	55	56	57			

Litery z kratek ponumerowanych od 1 do 57 utworzą cytat z książki Paulo Coelho „Być jak płynąca rzeka", który stanowi końcowe rozwiązanie krzyżówki.

Poziomo:

3) popularna niegdyś podwórkowa zabawa; 7) niewygodne posłanie Madeja; 8) byle jaka kawa; 10) życiowa reguła, zasada moralna; 14) twarde tworzywo sztuczne, określane jako „materiał tysiąca zastosowań" (płyty, obudowy, rury, izolatory); 15) uroczyste wystąpienia głów państwowych; 16) w lekach stosowanych do obniżania poziomu cholesterolu LDL; 17) wciąż popularny choinkowy czubek; 20) Krzysztof, szeroko znany wrocławski profesor nauk medycznych, internista i lekarz chorób zakaźnych; 22) drzewo z owocami na… oliwę; 24) „opakowanie" na piwo; 25) staw, jezioro, oczko wodne; 27) w tym roku tam zawita X. Jubileuszowy „Rajd Koguta"; 28) podobno mają… uszy; 29) antonim wyjazdu; 31) dzieło tapicera na fotelu i kanapie; 33) opiekacz do chleba; 35) kapłanka i wieszczka delficka ze świątyni Apollina; 38) wódka zwana kminkówką; 40) pomieszczenie z wieloma wieszakami; 42) chronologiczny zapis wydarzeń; 43) koneser potraw; 44) zwykle medialna plotka mimochodem pośród ważnych informacji; 45) tradycyjne u Żydów pieczywo na Święto Paschy; 46) reklama świetlna; 47) sportowy przeciwnik.

Pionowo:

1) widowisko sceniczne przeplatane zabawną fabułą, piosenkami i tańcami; 2) wynik meczu bez… zwycięzcy; 4) szwedzka firma, znaczący w świecie producent artykułów higienicznych, mający filię w… Oławie; 5) ta, która w komedii A. Fredry „zażądała" od lubego (Papkin)… krokodyla; 6) znak interpunkcyjny z kropką i przecinkiem w… duecie; 9) tę muzykę „reprezentują": blues, swing i… improwizacja; 11) ścianka stanowiąca zwieńczenie elewacji budynku; 12) sezonowy wiatr, wiejący głównie w pd.-wsch. Azji, przynoszący intensywne i obfite ulewy; 13) napój z browaru; 17) gromadzi się w kominie; 18) najważniejszy element w zdaniu; 19) uciążliwa dolegliwość nadgarstka; 20) dniówka w kopalni; 21) koszmarne i przerażające zdarzenie; 23) giełdowe papiery wartościowe; 24) wschodnia część węgierskiej stolicy; 26) słowo na papierze; 29) naręcze siana, słomy lub chrustu; 30) np. siłowe domknięcie walizki… kolanem; 32) Antoni (1913 – 1977), do dziś wspominany lekarz – chirurg, były dyrektor oławskiego szpitala, także społecznik (m.in. inicjator i prezes Towarzystwa Miłośników Oławy); 34) osoba z prawem do głosowania; 36) mały, wyjątkowy piesek do przytulania i zawsze skory do zabawy; 37) „gra" główną rolę w instrumencie szarpanym; 39) owoce na wigilijny kompot; 40) trudny do zniesienia upał; 41) kochaś z ekranów kin i telewizorów.

(kram)

eprasa.pl be73b8d505

Jak po wojnie radzono sobie z „obcym” TERENEM”?

OŁAWA

Centrum Edukacji Historycznej zaprasza na wykład Kacpra Rosnera-Leszczyńskiego, który przybliży powojenne losy Oławy i jej mieszkańców

To opowieść o adaptacji, pamięci i oswajaniu „obcego” świata - oparta na najnowszych badaniach historycznych **Oława i okolice w 1945 r. - jak po wojnie radzono sobie z „obcym” terenem**.

Prelegent to doktorant Instytutu Historycznego Uniwersytetu Wrocławskiego, zaangażowany w prestiżowe projekty badawcze dotyczące powojennej rzeczywistości i przemian społecznych. Jest członkiem Akademii Młodych Uczonych i Artystów przy Prezydencie Wrocławia oraz Rady Młodych Naukowców przy Ministrze Nauki. Obecnie kieruje projektem badawczym „Ślady wojny na »Ziemiach Odzyskanych« - oswajanie i percepcja przez nowych mieszkańców - 1945-1949” finansowanym ze środków Ministra Nauki, a także jest stypendystą w projekcie „Dokumenty i biurokracja w regionach poniemieckich: państwotwórczość, regulacja i kontrola w Polsce i Czechosłowacji”.

(CK)

„Spoko Babki” na PODIUM

fot. arch. prywatne

„Spoko Babki”

Podczas Przeglądu Twórczości Dojrzałej w Miękini grupa taneczna „Spoko Babki” z Oławskiego Uniwersytetu Trzeciego Wieku zdobyła trzecie miejsce

Zespół działający pod kierunkiem Miry Cydzik, zaprezentował pełen energii i radości występ, który został doceniony przez jury oraz publiczność. To kolejne wyróżnienie potwierdzające zaangażowanie i pasję uczestniczek, które z powodzeniem promują aktywność artystyczną i integrację środowiska seniorów.

(KT)

eprasa.pl be73b8d505

Historyczne sukcesy sztangistów z „Polwicy”

CIĘŻARY

Sukces

LKS Polwica Wierzbno ma za sobą występ podczas trzeciej rundy Drużynowych Mistrzostw Polski pierwszej i drugiej ligi w podnoszeniu ciężarów. Zawody rozegrane 16 maja w Oławie przyniosły rekordy Polski, znakomite wyniki indywidualne i triumfy obu drużyn klubu

Sportowa rodzina. Od lewej: Katarzyna Kraska, Adam Kraska oraz ich córka Maja Kraska

Największe emocje wzbudził występ pierwszego zespołu LKS Polwica Wierzbno, który wygrał rywalizację w pierwszej lidze. Bohaterką dnia została 12-letnia Maja Kraska. Młoda zawodniczka ustanowiła cztery rekordy Polski, osiągając 68 kg w rwaniu i 81 kg w podrzucie. Wynik pozwolił jej przekroczyć granicę 400 punktów ligowych, dzięki czemu została najmłodszą zawodniczką w historii polskiego podnoszenia ciężarów z takim osiągnięciem.

Kilka minut później świetny start zanotowała Alicja Szaruga. Zawodniczka pobiła trzy rekordy Polski i wywalczyła minimum kwalifikacyjne do mistrzostw świata. Uzyskane 85 kg w rwaniu i 110 kg w podrzucie przełożyły się na 410 punktów - nowy rekord klubu i najlepszy wynik w kraju w tej kategorii wiekowej.

Bardzo cenny dla drużyny był również występ Floriana Dąbka. Zawodnik zaliczył 145 kg w rwaniu, ustanawiając rekord życiowy i zdobywając 396 punktów. Nieudany okazał się jedynie atak na 179 kg.

Do wyniku zespołu znacząco przyczyniły się także Katarzyna Kraska, która zdobyła 377 punktów, oraz Julia Wójcik z rezultatem 371 punktów. Warto dodać, że Katarzyna Kraska tydzień wcześniej triumfowała w drugiej rundzie Pucharu Polski Masters w Terespolu.

Szczególny charakter miał start Adama Kraski. Trener drużyny zakończył swoją karierę zawodniczą symbolicznym występem u boku żony i córki w jednej drużynie.

Powody do zadowolenia miał także drugi zespół LKS Polwica Wierzbno. Drużyna wygrała rywalizację w drugiej lidze, osiągając najlepszy wynik w Polsce. Najlepszy rezultat indywidualny uzyskała Wiktoria Kasielska, a o zwycięstwie przesądził znakomity podrzut Radosława Małeckiego, który zaliczył 163 kg. Podobnie jak Katarzyna Kraska, Małecki również wygrał przed tygodniem zawody Pucharu Polski Masters w Terespolu.

Mimo triumfu druga drużyna nie będzie mogła awansować do pierwszej ligi. Regulamin nie pozwala bowiem na występy dwóch zespołów tego samego klubu na tym poziomie rozgrywek. Skład zespołu uzupełniali Szymon Góralski, Tymoteusz Biadalski, Wojciech Motała i Patryk Siatkowski.

Występ w Oławie potwierdził wysoką pozycję LKS Polwica Wierzbno w krajowym podnoszeniu ciężarów. Klub może pochwalić się zarówno doświadczonymi zawodnikami, jak i młodymi talentami, które już dziś biją rekordy Polski i osiągają wyniki na poziomie międzynarodowym.

(KT)

Florian, Alicja i Maja

fot. arch klubu

Piłkarki ręczne z „Acany” najlepsze

fot. arch. klubu

Gratulujemy!

Młode szczypiornistki Acana Moto-Jelcz Oława triumfowały w turnieju dziewcząt rocznika 2012, który odbył się pod patronatem burmistrza Oławy Tomasza Frischmanna

Reprezentantki „Acany” zakończyły rywalizację na pierwszym miejscu, wygrywając wszystkie swoje spotkania.

Zawodniczki z Oławy zaprezentowały się bardzo dobrze na tle wymagających rywalek. Jak podkreśla klub, turniej stał na wysokim poziomie sportowym, a o końcowym sukcesie zdecydowały determinacja, zaangażowanie oraz walka do ostatnich minut każdego meczu.

Nagrody i puchary uczestnikom wręczał dyrektor Oławskiego Centrum Kultury Fizycznej Dariusz Witkowski.

KOŃCOWA KLASYFIKACJA TURNIEJU:

1. Moto Jelcz Oława
2. SPR Oleśnica
3. APR Bralin
4. UKS Olimp Grodków
5. KS Otmęt Krapkowice

(KT)

SZACHY

Sukces

Wielki sukces Miłosza!

W Ossie odbyły się Mistrzostwa Polski w Szachach Klasycznych w ramach Ogólnopolskiej Olimpiady Młodzieży. Uczestniczył w nich Miłosz Zajadlak

Miłosz, uczeń Gminnej Szkoły Podstawowej w Oławie, rywalizował w grupie C-12 (chłopców do lat 12) i zaczął turniej od wygranej sześciu pierwszych partii z rzędu! Był to najlepszy początek spośród wszystkich 52 finalistów z całego kraju. Po zaciętej walce Miłosz zdobył srebrny medal, zdobywając 7 punktów z 9 możliwych. Od złota dzielił go zaledwie jeden punkt pomocniczy. 7 wygranych partii to najwyższy wynik w całym turnieju!

To największy sukces szachowy w historii gminy Oława i miasta Oława oraz pierwsze tak prestiżowe osiągnięcie w karierze młodego mistrza.

Po 4 latach starań spełniło się największe marzenie Miłosza! Oficjalnie został powołany do kadry narodowej juniorów oraz reprezentacji Polski.

Co czeka Miłosza w najbliższym czasie?

* Puchar Świata w Batumi;

* Mistrzostwa Europy na Rodos (listopad);

* Drużynowe Mistrzostwa Europy w Pardubicach (lipiec);

* Rozgrywki elitarnej Ekstraligi Juniorów w barwach klubu MUKS MDK Śródmieście Wrocław.

Sukces Miłosza Zajadlaka to nie tylko powód do dumy dla niego samego, ale również inspiracja dla młodych szachistów w całym regionie. Gratulujemy!

(KT)

Miłosz Zajadlak

fot. arch. prywatne

eprasa.pl be73b8d505

TENIS STOŁOWY

Międzywojewódzkie Mistrzostwa Młodzików

Sukces Ady w deblu

Oławianka Adrianna Małek lepiej poradziła sobie w pojedynkach deblowych niż w singlu

W niedzielę 17 maja rozgrywano w hali KU AZS we Wrocławiu turniej, w którym wystąpiło po 12 najlepszych młodziczek i młodzików z województw: lubuskiego i dolnośląskiego.

Dolnoślązacy zwyciężyli 59,5 do 48,5, potwierdzając już trzeci rok z rzędu swoją przewagę nad sąsiadującym województwem, który posiada profesjonalny ośrodek szkoleniowy w Zielonej Górze. 4,5 punktu dorzuciła zawodniczka M-GLKS „Odra" Oława - Adrianna Małek.

W grach singlowych Oławianka zagrała trochę słabiej i po porażce w półfinale ze swoją przyjaciółką z Wołowa - Zosią Hołodniuk (0:3) - musiała zadowolić się piątym miejscem w turnieju.

Znacznie lepiej poszło jej w turnieju deblowym. Ada w parze z Zosią Hołodniuk zagrały rewelacyjnie i po dwóch gładkich zwycięstwach we wcześniejszej fazie, pokonały w finale parę zielonogórską 3:2 i zdobyły zasłużone złoto. Wynik ten szczególnie cieszy, gdyż w dotychczasowych wspólnych grach Ady i Zosi, zawsze czegoś brakowało do pełni szczęścia.

Sezon nieubłaganie zbliża się ku końcowi. Ostatnim akcentem będą Mistrzostwa Polski LZS, które już za miesiąc odbędą się w Brzegu Dolnym. Ada ma więc trochę czasu na odpoczynek, regenerację i przygotowanie optymalnej formy, aby udać się na zasłużone wakacje w dobrym nastroju.

(POL)

Archiwum M-GLKS „Odra" Oława

Adrianna Małek (z prawej) wraz z Zofią Hołodniuk były najlepsze w turnieju deblowym

TENIS STOŁOWY

Dolnośląskie Grand Prix

Kacper na podium

Skrzatów Kacper Jadaluk, reprezentujący M-GLKS „Odra" Oława, zajął trzecie miejsce w zawodach wojewódzkich

W Międzylesiu odbywały się wojewódzkie zawody rangi Grand Prix Skrzatów. Wziął w nich udział młody zawodnik oławskiej „Odry" - Kacper Jadaluk, który był rozstawiony z numerem „5". W pierwszym meczu Oławianin pewnie pokonał rywala z Wołowa 3:0. To zwycięstwo dało mu awans do ćwierćfinału, w którym zmierzył się ze znanym sobie rywalem z Wrocławia - Tomaszem Kędzierskim. Ciężka praca na codziennych treningach przyniosła efekt w postaci zwycięstwa 3:1 i awansu do półfinału zawodów.

Na tym etapie nie było już mowy o łatwych pojedynkach. Późniejszy zwycięzca turnieju - Ksawery Polilejko z Bożejowic, wywiązał się z roli faworyta i pokonał naszego reprezentanta.

Dla Kacpra nie był to jednak koniec emocji. W meczu o trzecie miejsce przyszło mu zmierzyć się z odwiecznym rywalem - Antkiem Olszewskim z Milicza. We wszystkich dotychczasowych pojedynkach pomiędzy tymi dwoma skrzatami górą był Antek. Młody Oławianin nie mógł sobie wymarzyć lepszego momentu na przełamanie niż mecz o medal.Po doskonałej grze, mimo że w drugim secie przegrywał już 0:6, Kacper zwyciężył 3:0 i wrócił do domu jako trzeci zawodnik Dolnośląskiego Grand Prix.

(POL)

Archiwum M-GLKS „Odra" Oława

Kacper Jadaluk wraz ze swoim trenerem Bogusławem Szandałą

Tabela III ligi kobiet

Wyniki XIX kolejki, rozgrywanej 17 maja

Moto-Jelcz Oława - MUKS Kostrzyn 3:0 (vo)

- goście nie przyjechali.

Ślęza II Wrocław - Mitech Żywiec 3:0 (vo)

Górnik Zabrze - Przylep Zielona Góra 3:4

GKS Tychy - LKS Goczałkowice-Zdrój 2:1

Rolnik Głogówek - Polonia Tychy 1:4

Zagłębie Lubin - Unia Opole 6:3

Mecz zaległy

Unia Opole - Polonia Tychy 3:1

TABELA PO XIX KOLEJCE

1. ŚLĘZA II WROCŁAW	19	52	86:13
2. MOTO-JELCZ OŁAWA	19	**46**	**99:22**
3. POLONIA TYCHY	19	38	66:29
4. ZAGŁĘBIE LUBIN	19	36	85:34
5. GKS TYCHY	19	32	51:33
6. MITECH ŻYWIEC	19	28	49:45
7. MUKS KOSTRZYN NAD ODRĄ	19	24	44:86
8. PRZYLEP ZIELONA GÓRA	19	24	44:84
9. GÓRNIK ZABRZE	19	21	57:93
10. LKS GOCZAŁKOWICE-ZDRÓJ	19	17	22:43
11. UNIA OPOLE	19	11	24:60
12. ROLNIK GŁOGÓWEK	19	6	11:96

*

W niedzielę, 24 maja o godz.17.00, „Moto-Jelcz" Oława zagra na wyjeździe z LKS Goczałkowice-Zdrój.

(POL)

Tabela IV ligi

Wyniki XXXI kolejki, rozgrywanej 15-17 maja

Błyskawica Gać - Legsad Kościelec	3:0 (vo)
Górnik Złotoryja - Moto-Jelcz Oława	2:1
Bramka dla oławian: Maciej Żmuda.	
Łużyce Lubań - GKS Mirków	0:2
Piast Żmigród - AKS Bazalt Strzegom	0:4
Prochowiczanka Prochowice - Iskra Księginice	0:2
Orzeł Ząbkowice Śląskie - Polonia Środa Śl.	1:2
Lechia Dzierżoniów - Piast Nowa Ruda	3:2
Barycz Sułów - Górnik Wałbrzych	3:0
Chrobry II Głogów - Twardy Świętoszów	9:2

MIEJSCE DRUŻYNA	ZWYCIĘSTWA	REMISY	PORAŻKI	PUNKTY	BRAMKI
1. BARYCZ SUŁÓW	28	2	1	86	117:19
2. LECHIA DZIERŻONIÓW	18	9	4	63	71:43
3. PIAST ŻMIGRÓD	17	8	6	59	62:36
4. CHROBRY II GŁOGÓW	15	10	6	55	63:37
5. PROCHOWICZANKA PROCHOWICE	15	5	11	50	61:59
6. BŁYSKAWICA GAĆ	**14**	**8**	**9**	**50**	**66:53**
7. GÓRNIK ZŁOTORYJA	14	7	10	49	58:48
8. GKS MIRKÓW	14	7	10	49	56:44
9. MOTO-JELCZ OŁAWA	**14**	**6**	**11**	**48**	**50:36**
10. ORZEŁ ZĄBKOWICE ŚLĄSKIE	12	8	11	44	54:53
11. PIAST NOWA RUDA	9	11	10	38	45:43
12. AKS BAZALT STRZEGOM	8	9	14	33	37:65
13. ŁUŻYCE LUBAŃ	9	4	18	31	30:58
14. POLONIA ŚRODA ŚLĄSKA	8	6	17	30	36:54
15. ISKRA KSIĘGINICE	7	7	17	28	53:76
16. GÓRNIK WAŁBRZYCH	8	4	18	28	39:59
17. TWARDY ŚWIĘTOSZÓW	4	3	23	15	31:100
18. LEGSAD KOŚCIELEC	4	4	23	16	26:80*

*

„Legsad" Kościelec wycofał się z rozgrywek.

*

W sobotę, 23 maja o godz.17.00, „Moto-Jelcz" zagra u siebie z „Łużycami" Lubań, a „Błyskawica" Gać zmierzy się na wyjeździe z GKS Mirków.

(POL)

Klasa „A" seniorów

Grupa III

Wyniki XXVI kolejki, z 16/17 maja

RÓŻANKA WROCŁAW - POLONIA MIŁOSZYCE 0:3
GOLE: PIOTR WYRZYKOWSKI - 2 ORAZ MARCIN KOSELSKI.
POLAR WROCŁAW - CZARNI J-L 3:2
BRAMKI DLA CZARNYCH: OLIWIER DOKTÓR I SAMOBÓJCZA.
DŁUGOŁĘKA 2000 - WIDAWA KIEŁCZÓW 3:1
SEMAFOR BROCHÓW - WIDAWA BIERUTÓW 7:1
KS DOBROSZÓW - KS GRĘBOSZYCE 3:2
WKS WILCZYCE - POGOŃ OLEŚNICA 3:6
DĄB DOBROSZYCE - SKRA WOJNOWICE 5:5

TABELA PO XXVI KOLEJCE

1. POLAR WROCŁAW	26	65	94:26
2. POGOŃ OLEŚNICA	26	62	99:32
3. SKRA WOJNOWICE	26	59	86:35
4. POLONIA MIŁOSZYCE	**26**	**51**	**66:40**
5. DŁUGOŁĘKA 2000	26	49	54:31
6. CZARNI CHRZĄSTAWA	25	47	87:36
7. AP OLEŚNICA	25	45	68:39
8. SEMAFOR BROCHÓW	26	40	59:55
9. CZARNI JELCZ-LASK.	**26**	**39**	**82:60**
10. DĄB DOBROSZYCE	26	34	40:51
11. KS GRĘBOSZYCE	26	25	51:64
12. WIDAWA KIEŁCZÓW	26	25	62:91
13. WKS WILCZYCE	26	16	38:102
14. WIDAWA BIERUTÓW	26	11	36:115
15. KS DOBROSZÓW	26	10	27:107
16. RÓŻANKA WROCŁAW	26	6	30:95

*

W SOBOTĘ, 23 MAJA O GODZ.16.00, „CZARNI" JELCZ-LASKOWICE ZAGRAJĄ U SIEBIE Z „CZARNYMI" CHRZĄSTAWA. W NIEDZIELĘ, 24 MAJA O GODZ.17.00, „POLONIA" MIŁOSZYCE GOŚCIĆ BĘDZIE „POLAR" WROCŁAW.

Grupa IV

Wyniki XXVI kolejki, z 16/17 maja

KORONA OSIEK - LKS STARY ŚLESZÓW 7:2
BRAMKI DLA KORONY: ARTUR TOIB - 3, YAROSLAV SEMENKOV, MICHAŁ MILLER, SEBASTIAN WYRZYKOWSKI I VADIM CHISLEAC.
BURZA BYSTRZYCA - ŚLĘŻA SOBÓTKA 5:0
GOLE: BŁAŻEJ GOGOLA - 2, JACEK FILIPIAK, VIACHESLAV NOTARIEV I KONRAD GĄSIOROWSKI.
ZORZA ZABARDOWICE - LKS BROŻEC 2:2
BRAMKI DLA ZORZY: IHOR KOSTUR I KRZYSZTOF MOROZ.
RAPID DOMANIÓW - GKS KOBIERZYCE 0:6
POLONIA JASZOWICE - POLONIA II BIELANY 5:2
KP KOBIERZYCE - KS ŻÓRAWINA 1:8
ESTHETIC LUDÓW ŚL. - GALACTICOS SOLNA 1:1
SPARTA WROCŁAW - ENERGETYK SIECHNICE 1:3

TABELA PO XXVI KOLEJCE

1. GALACTICOS SOLNA	26	62	71:24
2. KS ŻÓRAWINA	26	61	91:20
3. GKS KOBIERZYCE	26	59	98:44
4. ENERGETYK SIECHNICE	26	56	68:34
5. KP KOBIERZYCE	26	49	69:50
6. KORONA OSIEK	**26**	46	63:35
7. ŚLĘŻA SOBÓTKA	26	34	48:39
8. ESTHETIC LUDÓW ŚL.	26	31	46:46
9. POLONIA JASZOWICE	26	30	48:71
10. POLONIA II BIELANY WR.	26	29	42:59
11. LKS STARY ŚLESZÓW	26	29	53:79
12. RAPID DOMANIÓW	**26**	**24**	**40:73**
13. SPARTA WROCŁAW	26	4	26:73
14. LKS BROŻEC	26	22	27:67
15. BURZA BYSTRZYCA	**26**	**21**	**34:71**
16. ZORZA ZABARDOWICE	**26**	20	**39:78**

*

W PIĄTEK, 22 MAJA O GODZ.18.30, „FOTO-HIGIENA KORONA" OSIEK ZAGRA W KOBIERZYCACH Z GKS-EM. W SOBOTĘ, 23 MAJA O GODZ.14.00, „ZORZA" ZABARDOWICE ZMIERZY SIĘ NA WYJEŹDZIE Z KS ŻÓRAWINA. W NIEDZIELĘ, 24 MAJA O GODZ.11.00, „BURZA" BYSTRZYCA ZAGRA W BIELANACH WROCŁAWSKICH Z „POLONIĄ" II, A O GODZ.17.00 RAPID" DOMANIÓW ZAGRA NA WYJEŹDZIE Z LKS BROŻEC.

(POL)

eprasa.pl be73b8d505

PIŁKA NOŻNA

Klasa „B”

„Lotos” ograł lidera

Największą niespodziankę w tej kolejce sprawił zespół z Gaju Oławskiego, który wygrał w Siechnicy

Czyżby się miała powtórzyć historia z ubiegłego sezonu, gdy MKS Siechnice stracił szansę na awans do klasy „A” w ostatnich kolejkach? Przed tygodniem dotychczasowy lider zremisował w Sobocisku, a mało kto się spodziewał, że MKS Siechnice przegra na własnym boisku. Niespodziankę sprawili podopieczni Rafała Kohuta, awansując przy okazji na trzecie miejsce w tabeli.

Potknięcie lidera wykorzystali „Czarni” Sobocisko, którzy po ciężkim, ale wygranym meczu z rezerwą „Sokoła” Marcinkowice, zostali liderem grupy IV na cztery kolejki przed końcem sezonu. Drużyna z Sobociska musiałaby się teraz „bardzo postarać”, aby nie awansować do klasy „A”.

Nie odbył się mecz w Chwalibożycach, bo ... przyjechało tylko czterech zawodników rezerwy „Moto-Jelcza”. To kolejna kompromitująca sytuacja, która stawia oławski klub w złym świetle.

Cenne zwycięstwo odniosła „Zorza” Niemil, wyszarpując trzy punkty w końcówce. Remisem zakończył się pojedynek „Polonii” Godzikowice z „Odrą” Kotowice. Dla Godzikowiczan oznacza to opuszczenie ostatniego miejsca w tabeli.

W grupie IV dobrze zagrali piłkarze z Minkowic Oławskich, którzy pokonali rywali z Ligoty Wielkiej 4:1. „Zalesie” Wójcice przegrywało z „Borowianką” 0:3 po pierwszej połowie, ale po przerwie udanie finiszowali, doprowadzając do wyrównania.

Coraz bliżej awansu do klasy „A” jest LZS Solniki Małe, który powiększył przewagę nad wiceliderem do dziewięciu punktów.

Grupa IV

Invest-House Mink. - WKS Ligota W. 4:1

Bramki dla gospodarzy: Damian Piórkowski - 2, Radosław Zając i Adam Kirchner.

Borowianka - Zalesie Wójcice 3:3

Gole dla Zalesia: Oleksij Shian - 2 oraz Jakub Maćków.

KS Zbytowa - GKS II Mirków 0:5

KP 99 Śliwice - Błękitni Krzeczyn 2:3

Piast Nadolice - LZS Solniki M. 0:4

WKS Kątna - Dziadowa Kłoda 3:3

Pauzowała Burza Dębina

TABELA PO XXI KOLEJCE

1. LZS SOLNIKI MAŁE	19	49	80:32
2. KS ZBYTOWA	19	40	79:31
3. GKS II MIRKÓW	19	38	90:47
4. INVEST-HOUSE MINK.	**19**	**38**	**80:47**
5. ZALESIE WÓJCICE	**20**	**36**	**67:32**
6. GKS DZIADOWA KŁODA	20	30	64:51
7. BOROWIANKA BOROWA	19	29	59:55
8. PIAST NADOLICE	19	29	54:62
9. WKS KĄTNA	19	21	43:61
10. WKS LIGOTA WIELKA	20	20	46:63
11. BŁĘKITNI KRZECZYN	20	17	41:90
12. BURZA DĘBINA	**19**	**16**	**29:80**
13. KP 99 ŚLIWICE	20	2	36:117

*

W następnej kolejce, w niedzielę 24 maja o godz.11.00, „Zalesie” Wójcice zagra u siebie z WKS Kątna, „Invest-House” Minkowice Oławskie wystąpi na wyjeździe z LZS Solniki Małe, a „Burza” Dębina zmierzy się w Dziadowej Kłodzie z miejscowym GKS-em.

Grupa V

MKS Siechnice - Lotos Gaj Oławski 2:4

Strzelcy: Dawid Kalita - 2 - dla gospodarzy, a dla gości - Wiktor Mik, Samuel Łuczkiewicz, Szymon Banasiewicz i Oliwier Chmura.

Sokół II Marcink, - Czarni Sobocisko 1:2

Bramki: Michał Wawrzyniak - dla Sokoła, a dla Czarnych - Krzysztof Rogowski i Jarosław Wójcik.

Zorza Niemil - Szaluna Zębice 2:1

Gole dla Zorzy: Grzegorz Ring i Karol Raczkowski.

Polonia Godzikowice - Odra Kotowice 2:2

Bramki dla Polonii: Yevhenij Marchenko - 2.

Orzeł Św. Katarzyna - Jankowianka W. 3:1

Gol dla Wierzbna: Mateusz Piechnik.

Burza-Dombud - Moto-Jelcz II 3:0 (vo)

TABELA PO XVIII KOLEJCE

1. CZARNI SOBOCISKO	**18**	**45**	**75:25**
2. MKS SIECHNICE	18	44	80:32
3. LOTOS GAJ OŁAWSKI	**18**	**33**	**54:44**
4. SOKÓŁ II MARCINKOWICE	**18**	**32**	**58:40**
5. MOTO-JELCZ II OŁAWA	**18**	**31**	**85:38**
6. BURZA-DOMBUD CHW.	**18**	**31**	**60:56**
7. ORZEŁ ŚWIĘTA KATARZYNA	18	27	52:64
8. SZALUNA ZĘBICE	18	22	43:58
9. ODRA KOTOWICE	18	18	26:39
10. ZORZA NIEMIL	**18**	**14**	**33:58**
11. POLONIA GODZIKOWICE	**18**	**6**	**23:85**
12. JANKOWIANKA WIERZB.	**18**	**5**	**24:74**

*

W niedzielę, 24 maja o godz.11.00, zagrają: „Czarni” - „Orzeł”, „Sokół” II - MKS Siechnice, „Burza-Dombud” - „Szaluna”, „Odra” - „Zorza”, „Jankowianka” - „Polonia”, a o godz.16.00: „Moto-Jelcz” II - „Lotos”.

(POL)

Piłkarskie nadzieje

I liga wojewódzka juniorów

KARKONOSZE JG - MOTO-JELCZ OŁAWA 3:0
SILESIA W-W GAJ - POLONIA ŚWIDNICA 5:0
OLYMPIC JUNIOR - WKS ŚLĄSK W-W 3:4
ŁUŻYCE LUBAŃ - PARASOL WROCŁAW 2:1

TABELA PO XXI KOLEJCE

1. PARASOL WROCŁAW	42	53:16
2. ŚLĘZA WROCŁAW	41	67:27
3. OLYMPIC JUNIOR W-W	35	55:42
4. KARKONOSZE JG	34	60:26
5. WKS ŚLĄSK WROCŁAW	34	49:34
6. ŁUŻYCE LUBAŃ	34	44:40
7. POLONIA-STAL ŚWIDNICA	31	44:40
8. FC W-W ACADEMY	26	34:35
9. SILESIA WROCŁAW-GAJ	25	41:55
10. MOTO-JELCZ OŁAWA	24	49:46
11. DUE SOCCER ŚWIEBODZICE	3	16:89
12. BARYCZ MILICZ	1	17:79*

*

BARYCZ MILICZ WYCOFAŁA SIĘ Z ROZGRYWEK PO RUNDZIE JESIENNEJ.

Klasa „0” juniorów

BŁYSKAWICA GAĆ - PARASOL II W-W 4:3
BRAMKI DLA BŁYSKAWICY: KAMIL PĘKALSKI - 2, BARTOSZ KRASIK I ŁUKASZ SOBOWIEC.
WKS ŚLĄSK II - UNIA WROCŁAW 5:2

TABELA PO XV KOLEJCE

1. UNIA WROCŁAW	33	61:22
2. OLYMPIC JUNIOR II W-W	30	62:26
3. PARASOL II WROCŁAW	24	41:28
4. WKS ŚLĄSK II W-W	23	50:37
5. CZARNI JELCZ-LASK.E	15	23:26
6. WIWA GOSZCZ	15	31:47
7. BŁYSKAWICA GAĆ	**14**	**25:34**
POLONIA WROCŁAW	4	30:40
9. OLYMPIC JUNIOR III W-W	4	17:56
10. LKS CIECHÓW	3	16:40

I liga wojewódzka juniorów młodszych

MOTO-JELCZ - LECHIA DZIERŻONIÓW 0:8
OLYMPIC JUNIOR - WKS ŚLĄSK W-W 5:0
CHROBRY GŁOGÓW - ZAGŁĘBIE LUBIN 0:0
KARKONOSZE JG - ŁUŻYCE LUBAŃ 1:4
GÓRNIK POLKOWICE - ŚLĄSK WROCŁAW 1:5
MIEDŹ LEGNICA - FC W-W ACADEMY 1:7
PARASOL W-W - ŚLĘZA WROCŁAW 1:2

TABELA PO XXI KOLEJCE

1. CHROBRY GŁOGÓW	53	99:17
2. OLYMPIC JUNIOR	49	80:25
3. ŚLĄSK WROCŁAW	48	118:39
4. FC W-W ACADEMY	43	82:40
5. ZAGŁĘBIE LUBIN	41	93:35
6. MIEDŹ LEGNICA	41	65:38
7. PARASOL WROCŁAW	30	47:41
8. ŚLĘZA WROCŁAW	27	50:46
9. GÓRNIK POLKOWICE	23	52:51
10. ŁUŻYCE LUBAŃ	20	34:81
11. KARKONOSZE JG	18	40:62
12. WKS ŚLĄSK W-W	18	35:73
13. LECHIA DZIERŻONIÓW	16	42:79
14. MOTO-JELCZ OŁAWA	0	3:213

III liga okręgowa juniorów młodszych

AK. ORZEŁ J-L - UKS MIĘKINIA 3:1
BRAMKI DLA JELCZAN: FRANCISZEK LEHR, TADEUSZ ANICHIMOWSKI I SAMOBÓJCZA.
SILESIA W-W GAJ - MKP WRATISLAVIA 5:1
AP OLEŚNICA - PARASOL III W-W 0:8
SOKÓŁ SMOLEC - OLYMPIC JUNIOR III 3:3
POLONIA TRZEBNICA - ŚLĘZA II WROCŁAW 2:8

MECZ ZALEGŁY
MKP WRATISLAVIA - POLONIA TRZEBNICA 2:6

TABELA PO XVII KOLEJCE

1. PARASOL III WROCŁAW	47	61:14
2. PIAST ŻMIGRÓD	44	77:17
3. ŚLĘZA II WROCŁAW	43	122:18
4. SOKÓŁ SMOLEC	32	53:50
5. OLYMPIC JUNIOR III	24	36:34
6. POLONIA TRZEBNICA	22	56:51
7. AKADEMIA ORZEŁ J-L	21	36:45
8. UNIA WROCŁAW	21	41:59
9. SILESIA WROCŁAW-GAJ	16	42:61
10. UKS GM. MIĘKINIA	16	25:69
11. AP OLEŚNICA	10	31:84
12. MKP WRATISLAVIA	3	18:96

IV liga okręgowa juniorów młodszych

POGOŃ OLEŚNICA - POLONIA BIELANY 4:0
WKS WIERZBICE - STRZELINIANKA 3:5
BARYCZ SUŁÓW - MKP WOŁÓW 0:1
OLYMPIC JUNIOR IV - FMS STRZELIN 3:0 (VO)
PAUZOWAŁ SOKÓŁ MARCINKOWICE

MECZ ZALEGŁY
BARYCZ SUŁÓW - WKS WIERZBICE 3:0 (VO)

TABELA PO XVIII KOLEJCE

1. MKS SIECHNICE	38	79:20
2. SOKÓŁ MARCINKOWICE	33	60:33
3. BARYCZ SUŁÓW	32	70:23
4. POGOŃ OLEŚNICA	28	51:44
5. MKP WOŁÓW	28	56:31
6. STRZELINIANKA STRZELIN	25	55:37
7. POLONIA BIELANY WR.	22	67:44
8. OLYMPIC JUNIOR IV	12	33:69
9. WKS WIERZBICE	7	24:96
10. FMS STRZELIN	1	12:110

II LIGA WOJEWÓDZKA TRAMPKARZY

MOTO-JELCZ - POLONIA ŚWIDNICA 1:2
BRAMKA DLA OŁAWIAN: IGOR ZAWADKA.
LECHIA DZIERŻ. - WKS ŚLĄSK W-W 1:1
ORZEŁ ĄBKOWICE - PARASOL II W-W 2:4
MKS SIECHNICE - FC II ACADEMY 3:0

TABELA PO IX KOLEJCE

1. PARASOL II WROCŁAW	22	27:8
2. FC II W-W ACADEMY	19	22:12
3. POLONIA ŚWIDNICA	15	22:14
4. ORZEŁ ĄBKOWICE ŚL.	13	20:23
5. MKS SIECHNICE	10	22:25
6. MOTO-JELCZ OŁAWA	10	14:24
7. LECHIA DZIERŻONIÓW	8	13:28
8. WKS ŚLĄSK WROCŁAW	7	15:21

IV liga okręgowa trampkarzy

CZARNI J-L - MKP WOŁÓW 0:0
SPORTING W-W - BUMERANG W-W 0:13
POLONIA BIELANY - STRZELINIANKA 3:2
POGOŃ OLEŚNICA - ŚLĘZA II W-W 0:9
AP OLEŚNICA - POLONIA TRZEBNICA 5:5
ATHLETIC WROCŁAW - BARYCZ SUŁÓW 7:4
FC III ACADEMY - POLONIA ŚRODA ŚL. 8:0

MECZE ZALEGŁE
MKP WOŁÓW - POLONIA TRZEBNICA 5:1
STRZELINIANKA - MKP WOŁÓW 7:4
BARYCZ SUŁÓW - POGOŃ OLEŚNICA 6:1
ŚLĘZA II W-W - SPORTING W-W 9:0

TABELA PO VIII KOLEJCE

1. POLONIA TRZEBNICA	22	54:25
2. FC III W-W ACADEMY	17	32:13
3. ŚLĘZA II WROCŁAW	16	41:10
4. MKP WOŁÓW	16	34:17
5. BUMERANG WROCŁAW	15	35:16
6. BARYCZ SUŁÓW	15	36:28
7. ATHLETIC WROCŁAW	14	38:17
8. POLONIA BIELANY WR.	13	26:24
9. CZARNI JELCZ-LASK.	11	16:11
10. AP OLEŚNICA	7	24:29
11. STRZELINIANKA	6	21:39
12. POGOŃ OLEŚNICA	4	27:52
13. POLONIA ŚRODA ŚL.	3	11:42
14. SPORTING WROCŁAW	0	3:75

V liga okręgowa trampkarzy

MOTO-JELCZ II - WKS II ŚLĄSK W-W 2:3
AS KIEŁCZÓW - ŚLĘZA WROCŁAW 1:1
UNIA WROCŁAW - OLYMPIC JUNIOR III 7:4
SILESIA-GAJ W-W - PRESTIGE FOOTBALL 5:2
KS ŻÓRAWINA - KOLEKTYW R. 3:0 (VO)

TABELA PO VII KOLEJCE

1. KS ŻÓRAWINA	17	30:9
2. OLYMPIC JUNIOR III	15	25:16
3. UNIA WROCŁAW	13	34:20
4. AS KIEŁCZÓW	13	20:14
5. WKS II ŚLĄSK W-W	13	19:16
6. ŚLĘZA WROCŁAW	11	24:15
7. SILESIA-GAJ WROCŁAW	9	22:16
8. OLYMPIC JUNIOR IV	7	13:18
9. KOLEKTYW RADWANICE	4	14:32
10. PRESTIGE FOOTBALL	4	18:26
11. MOTO-JELCZ II OŁAWA	3	13:34
12. BŁYSKAWICA GAĆ	2	14:30

VI LIGA OKRĘGOWA TRAMPKARZY

WKS WIERZBICE - CZARNI II J-L
- MECZ PRZEŁOŻONO NA 1 CZERWCA.
DOBRZYKOWICE - SKRA WOJNOWICE 4:2
SEMAFOR BROCHÓW - TĘCZA BRZEZIA Ł. 8:4
MKS II SIECHNICE - ATHLETIC II W-W 4:1

MECZ ZALEGŁY
FMS STRZELIN - MKS II SIECHNICE - 1:7

TABELA PO V KOLEJCE

1. SEMAFOR BROCHÓW	15	42:10
2. UKS DOBRZYKOWICE	15	26:11
3. WKS WIERZBICE	10	22:8
4. TĘCZA BRZEZIA ŁĄKA	6	28:13
5. MKS II SIECHNICE	6	20:14
6. SKRA WOJNOWICE	4	9:18
7. STRZELINIANKA STRZELIN	3	8:26
8. ATHLETIC II WROCŁAW	3	11:30
9. CZARNI II JELCZ-LASK.	3	5:26
10. FMS STRZELIN	0	3:18

II liga wojewódzka młodzików

PARASOL WROCŁAW - MOTO-JELCZ 6:0
POLONIA II ŚWIDNICA - LECHIA D. 6:2
ŚLĄSK II W-W - PIAST W-W ŻERNIKI 3:1
SILESIA ŻARÓW - MKS SIECHNICE 0:10

TABELA PO IX KOLEJCE

1. PARASOL WROCŁAW	27	83:7
2. ŚLĄSK II WROCŁAW	22	79:9
3. MKS SIECHNICE	19	57:23
4. PIAST WROCŁAW ŻERNIKI	17	58:24
5. POLONIA II ŚWIDNICA	7	29:54
6. LECHIA DZIERŻONIÓW	6	24:90
7. SILESIA ŻARÓW	4	18:55
8. MOTO-JELCZ OŁAWA	3	16:102

IV liga okręgowa młodzików

ATHLETIC WROCŁAW - CZARNI J-L 8:3
PARASOL III W-W - GALACTICOS 5:3
BRAMKI DLA OŁAWIAN: MICHAŁ OLEJNIK, JAKUB DZIUDŹ I FILIP BIELECKI.
SPORTING W-W - AP JEDENASTKA KĄTY 1:4
PIAST II ŻERNIKI - MKS II SIECHNICE 5:3
UKS MIĘKINIA - STRZELINIANKA 4:1
KS ŻÓRAWINA - AP BRZEG D. 4:1

TABELA PO VII KOLEJCE

1. AP JEDENASTKA KĄTY	18	32:10
2. PIAST II W-W ŻERNIKI	18	43:23
3. KS ŻÓRAWINA	18	32:12
4. ATHLETIC WROCŁAW	16	22:12
5. AP BRZEG DOLNY	9	30:16
6. AP FOOTBALL W-W	9	11:10
7. PARASOL III W-W	9	36:38
8. MKS II SIECHNICE	7	24:27
9. STRZELINIANKA	7	12:16
10. CZARNI JELCZ-LASK.	7	17:30
11. GALACTICOS OŁAWA	**6**	**20:23**
12. UKS GM. MIĘKINIA	6	18:23
13. SOKÓŁ MARCINKOW.	6	11:31
14. SPORTING W-W	3	22:59

V LIGA OKRĘGOWA MŁODZIKÓW

OLYMPIC JUNIOR III - CZARNI J-L 13:1
BRAMKA DLA JELCZAN: KAZIMIERZ ANICHIMOWICZ.
MKP III WRATISLAVIA - POLONIA W-W 1:0
PKS II ŁANY - PIAST NADOLICE 0:4
ENERGETYK S. - DOBRZYKOWICE 1:2
ŚLĘZA IV WROCŁAW - PKS ŁANY 4:1

TABELA PO VI KOLEJCE

1. ŚLĘZA IV WROCŁAW	15	42:14
2. PIAST NADOLICE	15	29:13
3. UKS DOBRZYKOWICE	15	17:5
4. KOLEKTYW RADWANICE	12	34:9
5. MKP III WRATISLAVIA	9	26:30
6. CZARNI II JELCZ-LASK.	9	19:26
7. ENERGETYK SIECHNICE	9	18:37
8. PKS ŁANY	6	27:13
9. OLYMPIC JUNIOR III	6	27:40
10. POLONIA WROCŁAW	3	9:28
11. KOLEKTYW II RADWANICE	3	9:30
12. PKS II ŁANY	0	6:18

VI liga okręgowa młodzików

BŁYSKAWICA GAĆ - CZARNI III J-L 8:1
POLONIA MIŁOSZYCE - ŚLĘZA V W-W 1:8
ŚLĄSK WROCŁAW - KOLEKTYW III R. 2:2

TABELA PO VI KOLEJCE

1. ŚLĘZA V WROCŁAW	16	51:1
2. ŚLĄSK WROCŁAW (DZ)	11	35:11
3. KOLEKTYW III R.	10	39:22
4. BŁYSKAWICA GAĆ	9	31:29
5. POLONIA MIŁOSZYCE	3	11:70
6. CZARNI III JELCZ-LASK.	3	11:35

(POL)

Klasa „0” seniorów

Wyniki XXVI kolejki, rozgrywanej 16/17 maja

Strzelinianka - Orzeł Marszowice	1:4
Bramki dla Orła:Jakub Skorłutowski - 2, Michał Pluciński iJakub Telatyński.	
MKP Wratislavia - Sokół Marcinkowice	4:1
Gol dla Sokoła: Bartosz Książkowski.	
Piast W-w Żerniki - Polonia Bielany Wr.	1:3
Polonia Trzebnica - MKP Wołów	1:5
Piast Lutynia - WKS Wierzbice	1:6
Orzeł Pawłowice - Rokita Brzeg Dolny	2:2
KS Łozina - Błysk Kuźniczysko	2:5
Piast II Żmigród - Zenit Międzybórz	3:0
Mecz zaległy	
Orzeł Marszowice - Sokół Marcinkowice	0:2
Gole: Sebastian Stawiarz i samobójczy.	

TABELA PO XXVI KOLEJCE

1. POLONIA BIELANY WR.	26	62	72:25
2. WKS WIERZBICE	26	59	84:36
3. ROKITA BRZEG DOLNY	26	55	70:47
4. MKP WOŁÓW	26	53	74:39
5. ORZEŁ PAWŁOWICE	26	48	51:36
6. POLONIA TRZEBNICA	26	42	64:41
7. STRZELINIANKA STRZELIN	26	36	46:57
8. PIAST WROCŁAW-ŻERNIKI	26	33	67:68
9. PIAST II ŻMIGRÓD	26	33	45:46
10. ZENIT MIĘDZYBÓRZ	25	32	38:68
11. ORZEŁ MARSZOWICE	**25**	**30**	**43:46**
12. KS ŁOZINA	26	29	45:63
13. SOKÓŁ MARCINKOWICE	**26**	**25**	**31:47**
14. BŁYSK KUŹNICZYSKO	26	22	43:62
15. PIAST LUTYNIA	26	22	33:61
16. MKP WRATISLAVIA	26	10	32:96

*

W następnej kolejce, w sobotę 23 maja o godz.15.00, „Sokół” Marcinkowice zagra u siebie z MKP Wołów, a „Orzeł” Marszowice gościć będzie KS Łozina. **(POL)**

eprasa.pl be73b8d505

BARAN

(21.03-20.04)

W tym tygodniu będzie ci trudno znaleźć wspólny język z ukochaną osobą. Będziesz sfrustrowany, że nie odgaduje twoich myśli i nie zachowuje się tak, jakbyś tego oczekiwał. Zastanów się, czy nie wymagasz zbyt wiele. Spędźcie trochę czasu z dala od siebie to pomoże ostudzić emocje.

BLIŹNIĘTA

(22.05-21.06)

Przestań wciąż myśleć i analizować swoje potknięcia. To do niczego cię nie zaprowadzi. Zwłaszcza, że to nie jest odpowiedni czas na melancholię. W pracy czeka cię nawał obowiązków, dlatego zacznij rozmyślać nad dobrą organizacją. W środę będziesz musiał podjąć kilka istotnych decyzji.

LEW

(23.07-22.08)

Niestety to, co chciałeś ukryć, wyjdzie na jaw. Będziesz musiał odpokutować nie tylko złe uczynki, ale również ich przemilczenie. Wyciągnij wnioski z tej sytuacji i odpowiedz sobie na pytanie, czy było warto. Pamiętaj, zbierzesz tylko to, co zasiejesz. Sytuacja w pracy również nie zapowiada się najlepiej, dużo zadań i stresu.

WAGA

(23.09-23.10)

Jesteś zauroczony pewną osobą, ale odpuść sobie. Nie będzie z tego miłości, jednak świetnie do siebie pasujecie jako przyjaciele. Postaw na koleżeńską relację a będziecie ze sobą szczęśliwi przez długie lata. Pierwsze dni tygodnia przyniosą dobre wiadomości i korzystne zwroty wydarzeń w życiu zawodowym.

STRZELEC

(23.11-21.12)

Poczujesz ulgę, bo uda się załatwić trudne sprawy i wywiązać z dawnych zobowiązań. Dzięki temu będzie dużo więcej niż zwykle dobrego samopoczucia, humoru oraz radosnych chwil. Czas zapomnieć na chwilę o domowych obowiązkach, tobie też należy się wypoczynek.

WODNIK

(21.01-20.02)

Będzie ci ciężko, czeka cię rozstanie albo poważny kryzys w związku. Nie rozpaczaj, przeczuwałeś, że to nie potrwa już długo. Pomyśl, że teraz zacznie się coś nowego i lepszego. Poszukaj wsparcia u przyjaciół, bardzo ci pomogą w trudnych chwilach. Zmiana miejsca i atmosfery dobrze ci zrobi.

Twórzmy wspólnie FOTOGRAFICZNĄ historię Oławy (235)

O ciekawych zdjęciach, jakie macie w swoich albumach rodzinnych, a którymi chcielibyście się podzielić z czytelnikami, można zawiadomić redakcję, nr tel. 605-996-556, a my chętnie zgłosimy się po zdjęcie i informacje na jego temat.

W tekście do Albumu 212 napisałem, że 7 klasa uczniów z 1964 to ostatnia klasa uczniów chodząca do Szkoły Podstawowej nr 2, która wówczas znajdowała się w budynku ogólniaka na pl. Zamkowym. Ta klasa była ostatnią klasą kończąca szkołę podstawową po siedmiu latach nauki - od następnego roku podstawówka miała mieć osiem lat nauki. Po okazaniu się Albumu 212 w Gazecie Powiatowej miałem kilka sprostowań, ale tylko bardzo ogólnych, mało precyzyjnych. Dopiero pan Jan Łączyński, który był uczniem ostatniej klasy, przesłał mi informacje i zdjęcie, które niżej prezentuję.

Pan Jan Łączyński napisał: - Ostatnią klasą szkoły podstawowej była moja klasa 7 A oraz 7B,7C z 1964 - do tych klas chodziły dzieci z rocznika 1952. 7 września w nowej szkole na Rybackiej, imienia Aleksandra Zawadzkiego, rozpoczęliśmy naukę po przeniesieniu z budynku ogólniaka przy placu Zamkowym, a w czerwcu 1966 część klasy kończyła 7-letnią podstawówkę. Klasa była podzielona w ten sposób, że urodzeni do końca czerwca kończyli 7 klasę, a urodzeni od lipca musieli chodzić do 8 klasy.

Zdjęcie nr 1 pochodzi z albumu Jana Łączyńskiego, a zrobione było w 1966 roku w klasie 7 A w szkole nr 2 przy ulicy Rybackiej.

Zdjęcie nr 2 pochodzi z albumu Antoniego Markiewicza, którego widzimy stojącego z kolegą przed budynkiem szkoły nr 2 przy ulicy Rybackiej. Zwracam uwagą na nawierzchnię ulicy, jaka wtedy była - widoczna na pierwszym planie.

Zdjęcie nr 3 jest z gazetowego archiwum z końcówki lat dziewięćdziesiątych.

Zdjęcie nr 4 zrobiłem w 2026. Tu mamy obecny budynek Szkoły Podstawowej nr 2 przy ulicy Rybackiej.

LESŁAW MAZUR
autor albumu „Oława w latach 60. i 70. ubiegłego wieku na fotografiach Lesława Mazura"

BYK

(21.04-21.05)

Szczęście będzie ci sprzyjać zarówno w życiu prywatnym jak i zawodowym. Będziesz szczęśliwy, a to sprawi, że wszystko będzie się wydawać łatwiejsze. Wykorzystaj nową energie i załatw sprawy, których lękałeś się do tej pory. Lepiej mieć to za sobą.

RAK

(22.06-22.07)

Twoja rodzina nie będzie się mogła teraz bez ciebie obejść. Poczujesz się zmęczony ich oczekiwaniami i odpowiedzialnością jaką na ciebie zrzucają. Zamiast zaciskać zęby, naucz się odmawiać i rozdzielać obowiązki. To wszystkim zrobi dobrze. W pracy nie obawiaj się żadnych zawirowań, wszystko ułoży się po twojej myśli.

PANNA

(23.08-22.09)

Dostaniesz w tym tygodniu solidną nauczkę za swoją naiwność. Nie każdy, kto jest dla ciebie miły ma dobre intencje. Zanim się zorientujesz pozwolisz, żeby ktoś zarzucił cię pracą, a potem sam zebrał jej owoce. Rozczarowanie będzie bolesne, ale twój partner okaże ci dużo wsparcia i podniesie cię na duchu.

SKORPION

(24.10-22.11)

Czekają cię niewielkie kłopoty ze zdrowiem. Nic poważnego, ale bardzo uciążliwego. Uważaj zwłaszcza na gardło. Ktoś z twoich bliskich będzie chciał ci poukładać życie, powiedz stanowcze stop już na początku, bo potem trudno będzie ci się wykręcić. Będziesz mieć okazję, żeby dopiec komuś, kogo od dawna nie lubisz.

KOZIOROŻEC

(22.12-20.01)

Nowe sprawy, nowi ludzie, i wiele zamieszania. Nie będziesz się nudzić, szczególnie w poniedziałek i wtorek. Spodoba ci się ten dynamiczny czas pełen emocji i zdarzeń. Jednak pod koniec tygodnia poczujesz zmęczenie. Odpocznij i poświęć czas rodzinie, która zeszła trochę na dalszy plan.

RYBY

(21.02-20.03)

Dobry, miły tydzień, w którym oddasz się pracy i spotkaniom z przyjaciółmi. Nie zabraknie okazji do długo oczekiwanych interesujących rozmów. W pracy wszystko ułoży się po twojej myśli, to będą spokojne dni wypełnione wyczekiwaniem na długi weekend. W miłości nie licz na niespodzianki.

eprasa.pl be73b8d505