Twój powiat, Twoje sprawy - wybieraj lokalny tygodnik

SŁOWO Regionu

ISSN 1508-7603 nr 22 (1259) rok XXV niezależny tygodnik lokalny 12 - 17 czerwca 2025 r. cena 4,00 zł (w tym 5%VAT)

Borów • Kondratowice • Przeworno • Strzelin • Wiązów • Ziębice

To już nie są słowne potyczki, lecz wojna z konsekwencjami w tle

Nie ma zaufania do starosty, ale...

– *Nie mam zaufania do starosty* – mówi bez ogródek przewodniczący Rady Powiatu Strzelińskiego Norbert Raba. Dlaczego rada cofnęła część upoważnień zarządowi? Co dalej po nieudzieleniu absolutorium i czy sam przewodniczący Norbert Raba chciałby zostać starostą? Magdalena Krupa nie gryzie się w język i mówi wprost: „Chcą przejąć władzę!”

>>12

Od czerwca zmieniły się przepisy

Zła wiadomość dla osób zarejestrowanych w urzędzie pracy. Rząd okroił okres pobierania zasiłku dla bezrobotnych, ale są wyjątki.

>>4

Awantury przez alkohol

Nocne burdy w centrum miasta wywołane przez pijaną młodzież? Zdaniem władz i policji w dużej mierze przyczyniają się do tego ekspedienci, którzy ukradkiem sprzedają alkohol nieletnim.

>>2

Ewolucja w gminnej oświacie

>>11

Z pasją i językami do sukcesu

>>24

Czy przy Wąwolnicy powstanie wysypisko śmieci?

Film zamieszczony na profilu „Nie dla śmieci w gminie Strzelin” na Facebooku sugeruje, że na sprzedanej przez KOWR działce w Wąwolnicy może powstać gigantyczne wysypisko śmieci. Publikacja wywołała lawinę komentarzy. Czy taka inwestycja jest rzeczywiście planowana?

>>5

Walczą o rewitalizację dawnego basenu

Teren dawnego basenu w Wiązowie, od dekad porośnięty drzewami i nieużytkowany, już wkrótce może stać się jednym z ciekawszych miejsc w mieście. Gmina Wiązów złożyła właśnie wniosek o dofinansowanie rewitalizacji tego terenu.

>>14

KUPIĘ
drzwi drewniane
do pomieszczenia gospodarczego.
Mogą być w dobrym stanie lub do naprawy.
Wymiary około 200-210 cm wysokości
na 80-90 cm szerokości lub zbliżony wymiar.
Tel. 609 55 84 26

KOTŁY opalane:
- pelletem
- ekogroszkiem
- drewnem
- węglem
RATY
Wiosenne rabaty
GREGOR www.kotly-co.pl
Tel. 601 483 246, 62/76 17 512

Kupię GRUNTY
również udziały w gruntach.
Stan Prawny Dowolny
Spłacę zadłużenie.
Tel 502 055 702

METACH®
Oferujemy:
▪ OGRODZENIA
▪ BALUSTRADY
▪ BRAMY
KONSTRUKCJE STALOWE
KAŻDY WYMIAR I KSZTAŁT
Wszystkie kolory - Montaż
Strzelin, ul. FABRYCZNA 21
Tel. 604 551 055, 726 519 199
metach@o2.pl · www.metach.com.pl
Ponadto oferujemy usługi: ▪cięcia laserowego ▪walcowania ▪gięcia ▪spawania ▪lakierowania proszkowego i montażu
USŁUGI SPAWALNICZE

PHU BISTAND S.C.
STRZELIN, UL. TARGOWA 21
(BOCZNA UL. WROCŁAWSKIEJ)
kontakt z nami:
tel. 71 39 44 112
kom. 505 056 540
biuro@bistand.pl
BHP
ART. P.POŻ.
- ODZIEŻ
- OBUWIE
- RĘKAWICE
ŚRODKI CZYSTOŚCI, CHEMIA GOSPODARCZA

KLINIKA STOMATOLOGICZNA w Przewornie
RTG Panoramiczny
przyjmuje Dzieci i Dorosłych
we wtorki w godz. 10.00-17.00
dental art
KRÓTKIE TERMINY
tel. 74 646 09 05

9 771508 760901 22

eprasa.pl be798d024e

Młodzież pije za dużo?

Awantury przez alkohol

Nocne burdy w centrum miasta wywołane przez pijaną młodzież? Zdaniem władz i policji w dużej mierze przyczyniają się do tego ekspedienci, którzy ukradkiem sprzedają alkohol nieletnim. Z powodu chuligańskich awantur w większych miastach Polski wprowadzono prohibicję. Czy to samo czeka Strzelin?

STRZELIN

Sytuacja jest na tyle poważna, że w połowie maja władze miasta zorganizowały spotkanie z policją, strażą miejską i komisją rozwiązywania problemów alkoholowych. Zastanawiano się, jak ukrócić pijaństwo w rynku. Jednym z działań mają być szkolenia lokalnych sklepikarzy, aby przypomnieć im zasady sprzedaży piwa, wina i wódki.

– *Sprzedaż alkoholu nieletnim i nietrzeźwym to łamanie przepisów, za co grożą duże kary. Warto też przypomnieć, że w Polsce obowiązuje generalny zakaz spożywania napojów alkoholowych na ławkach, podwórkach i w innych miejscach publicznych* – przekonuje jeden z urzędników.

Gmina od lat wspiera programy edukacyjne w zakresie profilaktyki uzależnień. Niedawno ruszył też konkurs dla uczniów podstawówek pt. „Sprawdzaj – nie sprzedawaj". Jego celem jest uświadomienie sklepikarzom problemu alkoholizmu wśród dzieci. Organizatorem konkursu jest gmina i komenda w Strzelinie.

– *Wspólnie ustalono, że w pobliżu sklepów zostaną wzmożone patrole policji i straży miejskiej. Funkcjonariusze sprawdzają, czy klienci kupują alkohol małoletnim. Przypominamy, że grozi za to mandat, utrata koncesji lub jej nieprzedłużenie* – podkreśla Aleksandra Bezrąk, oficer prasowy strzelińskiej policji.

Zbliżają się wakacje. Zdaniem służb, wolny czas i letnia aura sprzyjają organizowaniu grillów i spotkań towarzyskich. W ostatnim czasie w centrum Strzelina doszło do kilku bójek i pobić. Mundurowi chcą ustalić, w jakim stopniu przyczynił się do tego alkohol. W samym rynku jest kilka punktów, w których można kupić trunki. Dochodzą do tego stacje benzynowe. Czy, jeśli problem będzie narastał, miasto wprowadzi nocną prohibicję? Nie jest to wykluczone. Zakaz sprzedaży alkoholu w godzinach od 22 do szóstej rano obowiązuje w wielu miastach Polski. Najbliżej jest Wrocław, gdzie zakaz wprowadzono na Starym Mieście, osiedlach Huby, Ołbin, Nadodrze, Plac Grunwaldzki, Powstańców Śląskich, Przedmieście Oławskie, Przedmieście Świdnickie i Szczepin. Władze stolicy Wrocławia rozważają wprowadzenie prohibicji w całym mieście.

Miłosz

Bogdan

O nadużywanie alkoholu, prohibicję i awantury w centrum zapytaliśmy mieszkańców.

Miłosz z Komorowic (opiekun osób starszych)

- W Strzelinie nie zauważyłem problemów związanych z alkoholizmem. Wprowadzenie prohibicji byłoby raczej bezzasadne. Jestem za tym, aby trunki zniknęły ze stacji benzynowych. Osobiście w ogóle nie piję, bo alkohol nie jest mi potrzebny, ale nie każdy ma wolną wolę. Mocne napoje zawsze można kupić przed godziną 22. Jeśli jednak ktoś spodziewa się gości, to jeden nocny sklep zawsze może się przydać.

Nocną prohibicję wprowadzono już w wielu polskich miastach. W Strzelinie na razie trwają akcje edukacyjne

Bogdan z Ukrainy, który pracuje w Strzelinie

- Alkohol jest potrzebny ludziom, którzy mają wolny czas i mogą swobodnie odreagować problemy dnia codziennego. Każdy człowiek ma prawo normalnie żyć, dlaczego więc musimy go karać jakimiś absurdalnymi zakazami? Ale cóż, życie płata różne nieprzyjemne niespodzianki, które wymyślają urzędnicy.

Edward

Stanisław

Mieszkaniec, który chciał pozostać anonimowy

- Prohibicja raczej nie, ale dostęp do alkoholu powinien być ograniczony w późnych godzinach. Wystarczyłby jeden punkt czynny na przykład od 22 do siódmej rano. W Strzelinie czuję się bezpiecznie, bo jestem dużym facetem, więc o to trzeba pytać kobiety. Wieczorem w centrum nie czuję żadnego zagrożenia. Tak będzie do momentu, kiedy nie zjawią się nielegalni imigranci czy inżynierowie z nożami. Jak się zjawią, to wtedy będziemy działać.

Edward z Nowego Sącza

- Przebywamy w Strzelinie jako turyści ze wschodniej Polski, ale nic złego tutaj nie zauważyliśmy. Być może prohibicja byłaby potrzebna, jeśli istnieje realne zagrożenie. Na pewno byłoby bezpieczniej, bo po pijaku ludzie robią głupie rzeczy. Do tego dochodzą dopalacze, a wiadomo, jak to połączenie działa. Trudno mi cokolwiek powiedzieć, bo jestem abstynentem od ponad 15 lat. Pracowałem w wielu miejscach na świecie, jednak największe problemy pojawiały się tam, gdzie piło się najwięcej wódki, czyli w Moskwie.

Stanisław Szymczak, mieszkaniec Strzelina

- Trudno wypowiadać się na temat prohibicji. Przez ponad 30 lat nie wypiłem ani pół kieliszka. Dla mnie jednak Strzelin jest bezpiecznym miastem. Żona pracuje do godz. 22.30 i normalnie wraca do domu. Nie obawiam się pijanych zbirów, bo nikogo nie zaczepiam. Miasto jest spokojne. Na ulicach widać policję, wyjątkiem są sytuacje, kiedy ktoś po większym piwie rozrabia.

Jacek Bomersbach

Uwaga! Gazeta będzie wcześniej

W związku ze zbliżającym się świętem Bożego Ciała i związanym z tym dniem wolnym, nasza gazeta w przyszłym tygodniu ukaże się dzień wcześniej. Do kupienia będzie od wtorkowego popołudnia, 17 czerwca.

(AK)

Informujemy o dyżurach aptek od 12.06.2025r. do 18.06.2025r.

W pozostałych godzinach apteki pracują wg własnych godzin pracy.

DATA	12.06.25	13.06.25	14.06.25	15.06.25	16.06.25	17.06.25	18.06.25
DZIEŃ TYGODNIA	czwartek	piątek	sobota	niedziela	poniedziałek	wtorek	środa
GODZINY OTWARCIA	20:00-22:00	20:00-22:00	20:00-22:00	10:00-22:00	20:00-22:00	20:00-22:00	20:00-22:00
APTEKA	Apteka Pod Paprocią	Apteka Kalina	Apteka Pod Paprocią	Inter Apteka	Apteka Pod Paprocią	Inter Apteka	Inter Apteka

Podziękowanie

Z całego serca dziękujemy Wszystkim, którzy w tak bolesnych dla nas chwilach dzielili z nami smutek i żal, okazywali wsparcie i życzliwość oraz uczestniczyli we Mszy Św. i ceremonii pogrzebowej naszego Kochanego Syna i Brata

Śp. Mariusza Gulczyńskiego

Wyrazy szacunku, wdzięczności i podziękowania za liczne intencje mszalne, wieńce i kwiaty składają Rodzice i Brat z Rodziną

eprasa.pl be798d024e

Kronika policyjna

POWIAT

Stłuczka na ul. Wrocławskiej

25-letni kierowca samochodu osobowego marki Renault nie zachował bezpiecznej odległości i zderzył się z prawidłowo jadącym innym pojazdem. Do kolizji doszło przy ulicy Wrocławskiej w Strzelinie. Sprawca został ukarany mandatem w wysokości 1200 złotych.

Senior okazał się złodziejem

W poniedziałek, 2 czerwca, pracownik marketu przy ulicy Adama Mickiewicza w Strzelinie złapał złodzieja. Sprawca to 74-letni mężczyzna, który zabrał towar o wartości 79 zł. Za kradzież dostał mandat w wysokości dwustu złotych.

Rowerzysta miał 1,5 promila

W Księginicach Wielkich w gminie Kondratowice drogówka zatrzymała do kontroli 49-letniego rowerzystę. Okazało się, że jest pijany i ma półtorej promila alkoholu. Mężczyzna został ukarany wysokim mandatem w wysokości 2500 zł. Po wykonaniu czynności cyklistę zwolniono do domu i zakazano dalszej jazdy.

Oszustwo przy zawarciu umowy

41-letni mieszkaniec Strzelina zawiadomił policję, że padł ofiarą oszustwa. Nieznany sprawca wykorzystał jego dane osobowe przy zawarciu umowy kupna – sprzedaży samochodu marki Volkswagen. Mieszkaniec poniósł straty finansowe. Postępowanie prowadzi wydział kryminalny policji w Strzelinie.

Stuknął w mercedesa i uciekł

W dniu 3 czerwca mieszkanka Strzelina zawiadomiła funkcjonariuszy, że nieznany kierowca audi, podczas cofania, najechał na jej mercedesa i odjechał z miejsca zdarzenia. Postępowanie prowadzi zespół do spraw wykroczeń.

Miał 0,95 grama

Policjanci zatrzymali 30-letniego mężczyznę, który posiadał prawie gram amfetaminy. Narkotyk zabezpieczono, a mieszkaniec Strzelina trafił do policyjnej celi.

Groził sąsiadowi

W Przewornie policja zatrzymała 50-latka, który odgrażał się swojemu sąsiadowi. 35-latek zawiadomił policję. Funkcjonariusze wydziału kryminalnego ze Strzelina zatrzymali sprawcę gróźb.

Kradzież narzędzi o na 1200 zł

Narzędzia ogrodnicze padły łupem złodzieja, który włamał się do pomieszczenia gospodarczego w Strzelinie. Policja przyjęła zgłoszenie 4 czerwca. 60-letni gospodarz poniósł straty w wysokości 1200 zł. Postępowanie prowadzi wydział kryminalny.

Chrońcie swoje dane

W środę, 4 czerwca, na policję zgłosiła się 41-letnia mieszkanka powiatu strzelińskiego, która poinformowała, że nieznany sprawca zdobył dostęp do jej konta na Facebooku, a następnie podszywając się pod nią, przesłał wiadomości do jej znajomych z prośbą o udostępnienie kodu blik w celu udzielenia pożyczki. Postępowanie prowadzi strzelińska policja.

Oszust podawał się za finansistę

Na policję zgłosił się 26-letni mężczyzna, który poinformował, że w Biedrzychowie działał oszust podający się za pracownika firmy finansowej. Sprawca namówił go do zainwestowania pieniędzy w internecie i wzięcia pożyczki. W wyniku tych działań pokrzywdzony zaciągnął kredyt w wysokości blisko 55 tys. zł, a następnie przelał pieniądze na konta wskazane przez złodzieja.

Seniorka nie dała się nabrać

W dniu 5 czerwca na policję zgłosiła się 73-letnia mieszkanka, która zaalarmowała, że nieznany sprawca próbował ją oszukać. Podczas rozmowy telefonicznej udawał członka rodziny, prosząc o przekazanie znacznych kwot pieniędzy. Kobieta zorientowała się, że to próba oszustwa i nie przekazała gotówki. Postępowanie prowadzi policja.

Oszust namówił ją do przelewu

W dniu 6 czerwca na policję zgłosiła się 27-letnia mieszkanka Bartoszowej (gmina Borów), która poinformowała, że nieznany sprawca, podając się za pracownika banku ING, namówił ją do dokonania przelewu na wskazane przez niego konto kwoty ponad 14 tys. zł. Po otrzymaniu pieniędzy zerwał kontakt z pokrzywdzoną. Postępowanie prowadzi policja.

Jechał za szybko

W dniu 5 czerwca na drodze wojewódzkiej nr 395 w Ludowie Polskim 28-letni kierowca audi nie dostosował prędkości do warunków panujących na drodze i wylądował w rowie. Kierowcę ukarano mandatem.

Włamanie w Wiązowie

Na policję wpłynęło zgłoszenie od 40-letniego lokatora o włamaniu do jego domu. Złodziej wszedł do mieszkanie przez balkon. Z lokalu zniknęły trzy zegarki i gotówka. Mężczyzna poniósł straty w wysokości 6 tys. zł. Postępowanie prowadzi wydział kryminalny ze Strzelina.

Syn znęcał się nad matką

We wsi Kępino w gminie Borów kryminalni ze Strzelina zatrzymali 37-letniego mężczyznę, który znęcał się fizycznie i psychicznie nad swoją 58-letnią matką. Na początku czerwca prokurator rejonowy ze Strzelina zastosował wobec sprawcy środek zapobiegawczy w postaci dozoru policyjnego.

BOM

KAMIENIARSTWO
Usługi Cmentarne i Pogrzebowe
Wycena - Projekt - Doradztwo
Dojazd do Klienta
GRATIS
OFERUJEMY:
- sprzedaż nagrobków/pomników - na wymiar
- naprawa, montaż, demontaż oraz utylizacja starych nagrobków
- budowa grobowców murowanych (w tym ławki, bruki, posadzki)
- ekshumacje na terenie całej Polski
- usługi brukarskie

Te wszystkie usługi świadczymy W NAJNIŻSZYCH CENACH NA RYNKU
Tel. 602 185 982
Strzelin, ul. Wrocławska 32 · Ziębice, ul. Stawowa 2B

PRACA
Firma budowlana "Osiński i Syn"
ZATRUDNI:
PRACOWNIKÓW DO PRAC
BUDOWLANYCH I WYKOŃCZENIOWYCH
Osoby zainteresowane proszone są o kontakt telefoniczny lub e-mailowy:
Tel. 602-530-919
E-mail: arek@ois.com.pl

KREMATORIUM
Dom Pogrzebowy
Wróbel & Syn - Firma Rodzinna, rok założenia 2007
Strzelin, ul. Wrocławska 32
FILIA Ziębice, ul. Wałowa 27 • FILIA Ząbkowice Śląskie, Rynek 25 i ul. 1-go Maja 7
Gwarantujemy kompleksową obsługę ceremonii pogrzebowej i pożegnania osoby zmarłej NA NAJWYŻSZYM POZIOMIE i ZA NAJNIŻSZĄ CENĘ w Strzelinie i okolicy.
CAŁODOBOWE USŁUGI POGRZEBOWE
Tel. 71/392 12 07, 602 185 982, 667 346 750
Obsługujemy wszystkie cmentarze w całej Polsce
KREMACJA
www.dompogrzebowywrobel.pl

eprasa.pl be798d024e

Od czerwca zmieniły się przepisy

Zła wiadomość dla osób zarejestrowanych w urzędzie pracy. Rząd okroił okres pobierania zasiłku dla bezrobotnych. Do niedawna wsparcie pieniężne można było pobierać przez cały rok. Teraz tylko przez 180 dni, ale są wyjątki.

POWIAT

Nowe prawo weszło w życie 1 czerwca 2025 roku. Od tego czasu wsparcie będzie przyznawane jedynie przez 180 dni. Obecnie zasiłek dla bezrobotnych wynosi 1566 złotych (netto). W nowym rozporządzeniu są jednak wyjątki.

– *Przez cały rok zasiłek będą mogli pobierać niepełnosprawni, osoby, które są członkami rodzin wielodzietnych, posiadające kartę dużej rodziny, ludzie powyżej pięćdziesiątego roku życia i z 20-letnim stażem pracy* – wylicza Iwona Engel, dyrektor Powiatowego Urzędu Pracy w Strzelinie.

Wyjątkiem są również rodzice, które mają na utrzymaniu dziecko w wieku do 18 lat, a w przypadku dzieci niepełnosprawnych do 24 roku życia. Pod warunkiem, że małżonek jest osobą zarejestrowaną w pośredniaku. Wyjątek stanowią też osoby samotnie wychowujące dzieci. Zmiany zatwierdziło Ministerstwo Pracy i Polityki Społecznej. Wprowadził je obecny rząd, ale prace nad ustawą trwały cztery lata.

– *Jest to pośrednio związane z tym, że obecnie nie ma obowiązku rejestrowania się w urzędach pracy według miejsca zameldowania. Każdy może sobie wybrać dowolny pośredniak w całej Polsce. Aby nie było migracji z powodu wysokości zasiłku, ujednolicono przepisy dotyczące okresu jego pobierania* – mówi Iwona Engel.

Zmiany nie dotyczą osób, które zarejestrowały się w pośredniaku i nabyły prawo do pobierania zasiłku przed 1 czerwca. Jest jeszcze inna pozytywna różnica. Wcześniej, jeśli ktoś pracował mniej niż pięć lat, to otrzymywał 80 procent zasiłku. Teraz obowiązuje sto procent dla osób, które mają od roku do dwudziestu lat pracy. Obecnie w strzelińskim pośredniaku zarejestrowanych jest ok. 1400 osób, z tego 270 osób pobiera zasiłek dla bezrobotnych.

O zmianach w przepisach, które weszły w życie od 1 czerwca, informuje Iwona Engel, dyrektor strzelińskiego urzędu pracy

Rolnik też może być bezrobotnym

Od 1 czerwca w pośredniakach mogą rejestrować się bezrobotni rolnicy, którzy posiadają więcej niż dwa hektary ziemi. Do tej pory ustawa ograniczała takie możliwości.

– *Teraz rolnik bez względu na to, ile posiada hektarów w gospodarstwie może zarejestrować się jako bezrobotny. Nieistotne jest również to, czy płaci składkę w KRUS-sie czy też nie. Może zarejestrować się również jego żona i członkowie rodzin, którzy posiadali część gospodarstwa* – podkreśla dyrektorka.

Do niedawna właściciele i dzierżawcy części gospodarstwa, którzy posiadali tzw. 2 hektary przeliczeniowe, byli wykluczeni i nie mogli zarejestrować się w pośredniaku. Obecnie mogą korzystać ze wsparcia i nadal uprawiać pole. Największymi beneficjentami tej pomocy będą małżonkowie, którzy wcześniej nie mogli się zarejestrować. Wcześniej np. żony rolników nie miały pracy i nie mogły skorzystać z pomocy urzędów pracy.

Więcej pieniędzy dla stażystów

Osoby, które we wrześniu pójdą na staż, otrzymają wyższe stypendia. Do tej pory była to kwota 2 tys. zł (netto). Po wakacjach wzrośnie ona do 2755 złotych. Są jednak też minusy, np. staż u pracodawcy będzie wynosił tylko dwanaście miesięcy. Będzie można go odbywać maksymalnie przez okres 24 miesięcy na przestrzeni dziesięciu lat. W Strzelinie bardzo dużo osób korzysta ze staży w każdej kategorii wiekowej i w każdym zawodzie.

– Wcześniej w przypadku zwolnienia lekarskiego stażysta otrzymywał całe stypendium. Teraz to się zmieni. W okresie choroby stypendysta będzie pobierał tylko 50 procent całej kwoty – kończy Iwona Engel.

Jacek Bomerbach

Taniec dla ducha

Polonez Kilara w rynku

Kilkuset uczniów ze strzelińskich podstawówek zatańczyło w rynku poloneza. W corocznej edycji tego wydarzenia wzięli udział nauczyciele, pracownicy magistratu i burmistrz Dorota Pawnuk.

STRZELIN

Jak tłumaczą rodzice – polonez jest szczególnie wzniosłym elementem, który – podobnie jak studniówkę – pamięta się przez całe życie. Zdaniem historyków, taniec stanowi integralną część historii Polski, przenosi treści patriotyczne i towarzyszy nam w ważnych momentach życia.

– *Naszego poloneza tańczą przyszli absolwenci ósmych klas szkół podstawowych. Nie mamy jeszcze takiej tradycji, aby licealiści lub tegoroczni maturzyści tańczyli poloneza. Dziś mamy młodszą generację z pięciu strzelińskich szkół. To najlepszy moment przed końcem roku szkolnego* – mówi burmistrz Dorota Pawnuk.

Poloneza w staropolskich strojach prowadził Akademicki Zespół Pieśni i Tańca Jedliniok z Wrocławia. Dalej w parach szli dyrektorzy, nauczyciele i kierownicy gminnych jednostek. Poloneza tańczyła również Anna Dziatczyk, nowa dyrektor Zespołu Oświaty Gminnej w Strzelinie, który zapewnia opiekę nad szkołami.

– *Ogromnie się cieszę, że właśnie teraz dołączyłam do Zespołu Oświaty Gminnej i mogłam uczestniczyć w tym pięknym tańcu. Przyznam, że poloneza nie tańczyłam od czasów liceum. Rytm tej muzyki bardzo porusza* – wyznaje Anna Dziatczyk.

Obecnie polonez skomponowany przez Wojciecha Kilara do filmu „Pan Tadeusz" jest tańczony w kilkuset miastach Polski. Film Andrzeja Wajdy miał premierę w 1999 roku i od tamtej pory otwiera studniówki, akademie i imprezy o charakterze patriotycznym. Czy kroki są trudne?

– *Razem z klasą taniec ćwiczyłyśmy przez ponad miesiąc. Najtrudniejsze były obroty. Po załapaniu kroków wszystko było proste* – mówi Karina ze Szkoły Podstawowej nr 4 im. Tadeusza Kościuszki w Strzelinie.

Nauczycielka Anna Zarzycka tłumaczy, że klasa ma już wprawę, bo uczniowie przygotowywali się do balu ósmoklasisty, który odbył się maju.

Jacek Bomerbach

Taniec przyciągnął wiele osób, głównie rodziców

Akademicki Zespół Pieśni i Tańca Jedliniok z Wrocławia

Taniec prowadziła burmistrz Dorotą Pawnuk

eprasa.pl be798d024e

Burmistrz Dorota Pawnuk: „Mamy świadomość, że ta gra toczy się o bardzo duże pieniądze, ale nasz samorząd nie da się wciągnąć w takie nieczyste rozgrywki...”

Czy przy Wąwolnicy powstanie wysypisko śmieci?

Film zamieszczony na profilu „Nie dla śmieci w gminie Strzelin” na Facebooku sugeruje, że na sprzedanej przez KOWR działce w Wąwolnicy może powstać gigantyczne wysypisko śmieci. Publikacja wywołała lawinę komentarzy. Czy taka inwestycja jest rzeczywiście planowana?

STRZELIN

W ubiegłym tygodniu w mediach społecznościowych zrobiło się głośno po opublikowaniu filmu na profilu „Nie dla śmieci w gminie Strzelin” na Facebooku. Trzyminutowy materiał został zamieszczony w środę, 4 czerwca. Do dnia oddania gazety do druku został wyświetlony ponad 53 tysiące razy. W filmie słyszymy m.in., że w marcu bieżącego roku Krajowy Ośrodek Wsparcia Rolnictwa (KOWR) sprzedał 8 hektarów ziemi w obrębie Wąwolnicy za 20 mln zł. „Na papierze inwestycja, w rzeczywistości plan budowy ogromnego wysypiska śmieci” – mówi głos na nagraniu. Film wywołał lawinę komentarzy. Był udostępniany setki razy.

Na oficjalnym profilu na Facebooku odniósł się do niego także strzeliński urząd, przywoływany w anonimowym materiale kilkukrotnie. W oświadczeniu czytamy m.in.: „Film ma charakter wprowadzający w błąd jego odbiorców. Oświadczamy, że jedynym faktem, w tej dezinformującej lokalną społeczność publikacji, jest sprzedaż działki nr 5/5 – obręb Wąwolnica przez Krajowy Ośrodek Wsparcia Rolnictwa we Wrocławiu podmiotowi prywatnemu, w drodze przetargu nieograniczonego”.

Z dodatkowymi pytaniami w tej sprawie zwróciliśmy się do burmistrz Doroty Pawnuk.

Jakie jest przeznaczenie tego terenu w miejscowym planie zagospodarowania przestrzennego oraz w studium?

– W miejscowym planie zagospodarowania przestrzennego działka nr 5/5 AM 1 – obręb Wąwolnica jest oznaczona symbolem 1NU – zasięg terenów zainwestowania w zakresie składowiska odpadów stałych. Plan z takim zapisem zatwierdzono uchwałą Rady Miejskiej Strzelina Nr III/17/98 z dnia 22 grudnia 1998 r. Obecne władze samorządowe – burmistrz oraz Rada Miejska Strzelina nie mieli z tą decyzją nic wspólnego. Zgodnie ze Studium Uwarunkowań i Kierunków Zagospodarowania Przestrzennego Miasta i Gminy Strzelin zatwierdzonym uchwałą Rady Miejskiej Strzelina z dnia 30 czerwca 2016 r. działka znajduje się w strefie oznaczonej symbolem R – obszary rolnicze. Przy czym położenie działki w studium w zasięgu obszarów rolniczych nie zmienia jej przeznaczenia w MPZP. Warto podkreślić, że zmiana planu bez odszkodowania możliwa była w przeszłości tylko na wniosek właściciela nieruchomości, tj. Krajowego Ośrodka Wsparcia Rolnictwa.

Czy, bazując na aktualnych przepisach, w tym miejscu może powstać wysypisko śmieci?

– Tak, bo wynika to z powyższych informacji planistycznych. Z takiej możliwości skorzystała firma EcoGrass z Wrocławia, która od początku 2023 roku sukcesywnie realizowała proces dokumentacyjny i uzgodnieniowy dla zadania pn. „Składowisko odpadów innych niż niebezpieczne i obojętne d zew nr 5/5 obręb Wąwolnica gmina Strzelin”. Temat był całkowicie transparentny i zgodny z zasadami uspołecznienia takich postępowań. Rozpoczął się od wystąpienia spółki do Rady Miejskiej Strzelina z wnioskiem o odstępstwa od zakazu wynikającego z uchwały w sprawie Zespołu Przyrodniczo-Krajobrazowego „Wzgórza Strzelińskie”. Taka uchwała została podjęta przez Radę Miejską Strzelina 31 stycznia 2023 r, a wcześniej wnioskodawca zaprezentował założenia przyszłej inwestycji na posiedzeniu Komisji Gospodarki Komunalnej, Rolnictwa i Ochrony Środowiska, które odbyło się 25 stycznia 2023 r. Spółka kontynuowała proces przedinwestycyjny, realizując szereg działań dokumentacyjnych i administracyjnych, aż do etapu raportu oddziaływania na środowisko, który uzyskał pozytywne uzgodnienia wszystkich organów branżowych: Regionalnej Dyrekcji Ochrony Środowiska, Państwowego Gospodarstwa Wodnego Wody Polskie, Powiatowego Inspektoratu Sanitarnego i Marszałka Województwa Dolnośląskiego. W przetargu na sprzedaż nieruchomości, zorganizowanym przez Krajowy Ośrodek Wsparcia Rolnictwa we Wrocławiu, spółka Eco-Grass konkurowała ze spółką OZO. Należy zaznaczyć, że po przegranym przetargu pełnomocnik wnioskodawcy spółki Eco-Grass wniósł o zawieszenie postępowania w sprawie decyzji środowiskowej. Nie może bowiem zrealizować inwestycji, nie posiadając tej nieruchomości.

W ramach procedury uspołecznienia Burmistrz Miasta i Gminy Strzelin zawiadomił o prowadzonym postępowaniu zarówno strony postępowania, jak i wszystkich zainteresowanych, zgodnie z przepisami wynikającymi z Kodeksu Postępowania Administracyjnego oraz innych ustaw szczegółowych. Dodatkowo, wykraczając niejako szerzej poza w/w obowiązki prawne, do sołtysów pobliskich miejscowości skierowano prośbę o wywieszenie stosownej informacji na sołeckich tablicach informacyjnych. W ramach procedury uspołecznienia do strzelińskiego urzędu wpłynął jeden sprzeciw, obejmujący uwagi sołectwa Wąwolnica. Do tych uwag w treści raportu odnieśli się jego autorzy. Opisywane w raporcie kwestie miały zostać także uwzględnione w finalnym rozstrzygnięciu przy wydawaniu decyzji.

Czy firma, która kupiła teren, zwracała się do gminy z jakimikolwiek wnioskami, dotyczącymi ewentualnej inwestycji?

– Nie. Po ogłoszeniu na stronach internetowych Krajowego Ośrodka Wsparcia Rolnictwa informacji o wyborze w drodze przetargu oferty zakupu działki, nabywca nie wystąpił z żadnym wnioskiem do naszego urzędu. Dodajmy, że do dzisiaj nie ma także oficjalnej zmiany w dokumentacji geodezyjnej w zakresie właściciela tej nieruchomości. W rejestrach ewidencji gruntu nadal wpisany jest Krajowy Ośrodek Wsparcia Rolnictwa.

W Państwa oświadczeniu znajduje się zapis: „nie jest możliwe uruchomienie takiej inwestycji w nowych uwarunkowaniach, z pominięciem etapu administracyjnego znajdującego się w kompetencjach naszego gminnego samorządu”. Czy są Państwo dziś w stanie zadeklarować, że taka inwestycja (tzn. wysypisko śmieci) na tym terenie nie powstanie?

– W kontekście istniejących od lat 90-tych XX wieku zapisów o przeznaczeniu tego terenu w miejscowym planie zagospodarowania przestrzennego gmina nie może złożyć takiej deklaracji. Jednakże finalny rodzaj i charakter takiego obiektu oraz wszelkie jego parametry muszą zostać zaakceptowane w procedurach administracyjnych, m.in. w decyzji o środowiskowych uwarunkowaniach, którą wydaje burmistrz po zasięgnięciu opinii następujących instytucji: Regionalnej Dyrekcji Ochrony Środowiska, Państwowego Gospodarstwa Wodnego Wody Polskie,

Powiatowego Inspektoratu Sanitarnego i Marszałka Województwa. Wspomniana decyzja zostanie wydana po uwzględnieniu ewentualnych wniosków i uwag z tzw. postępowania uspołecznionego, w którym może brać udział każdy zainteresowany.

Czy do strzelińskiego urzędu zgłaszają się mieszkańcy Wąwolnicy oraz okolicy, zaniepokojeni informacjami, które pojawiają się na Facebooku?

– Na chwilę obecną nie mamy takich zgłoszeń. Faktem jest, że duże wzburzenie i zaniepokojenie mieszkańców wzbudził tendencyjny i wprowadzający w błąd materiał filmowy, który pojawił się w popularnym serwisie społecznościowym już po rozstrzygnięciu przetargu przez KOWR. Przy czym, jak wskazuje fragment nagrania mówiący o spółce, która kupiła nieruchomość od KOWR-u, nie jest to przedsięwzięcie spółki Eco-Grass, gdyż podmiot ten przegrał przetarg na nieruchomość. W naszej ocenie charakter tej medialnej publikacji, celowo udającej niezależny materiał dziennikarski, ewidentnie świadczy o tym, że mamy do czynienia z ostrą rywalizacją firm działających na rynku odbioru odpadów komunalnych. Nie mamy wątpliwości, że ten materiał powstał ewidentnie na czyjeś zlecenie, a termin jego publikacji nie jest przypadkowy. Mamy również świadomość, że ta gra niewątpliwie toczy się o bardzo duże pieniądze, ale nasz samorząd absolutnie nie da się wciągnąć w takie nieczyste rozgrywki. Podsumowując, to KOWR, a nie gmina sprzedał działkę, na której w przyszłości, zgodnie z miejscowym planem zagospodarowania przestrzennego z 1998 roku i po spełnieniu wielu wymogów, może powstać składowisko odpadów. Zapewniam, że działamy w tej sprawie zgodnie z literą prawa, a w kwestii uspołecznienia tego procesu zrobiliśmy nawet więcej niż musieliśmy.

Dziękuję za rozmowę!

***

Do tematu będziemy oczywiście wracać.

Magdalena Ziółkowska

eprasa.pl be798d024e

Zarząd bez absolutorium i wotum zaufania

Zarząd Powiatu Strzelińskiego nie uzyskał wotum zaufania ani absolutorium z tytułu wykonania budżetu za 2024 rok. Argumentami wnioskodawców, które nie zostały uznane za zasadne przez Regionalną Izbę Obrachunkową we Wrocławiu oraz zarząd powiatu, były niegospodarcze zadania oraz brak działań w stosunku do niewłaściwego remontu drogi w Przewornie w 2022 roku. Zdaniem zarządu, nieudzielenie absolutorium ma charakter polityczny i nie jest poparte merytorycznymi argumentami.

POWIAT

Podczas ostatniej sesji Rady Powiatu Strzelińskiego, która odbyła się 3 czerwca, starosta Magdalena Krupa przedstawiła raport o stanie powiatu strzelińskiego za rok 2024. Podsumowała najważniejsze inwestycje, którymi były między innymi: remont drogi relacji Krzywina – Przeworno, Biały Kościół – Gębczyce, Borów – Boreczek, Karszów – Prusy, Mikoszów – Karszów, Kucharzowice – Miechowice Oławskie oraz Przeworno – Strużyna. Wspomniała także o programie chodnikowym i współpracy z gminami, które w ramach zadania powiatowego wykonały chodniki w Bierzynie, Gułowie i Gołostowicach. Kolejnymi inwestycjami były: zakup ciągnika rolniczego i kosiarki bijakowej dla PZD w Strzelinie, wymiana kotłów grzewczych w budynku starostwa oraz remont łazienki w domu dziecka w Ludowie Polskim. Sprawozdawczyni opowiedziała także o wielu projektach i programach, które były realizowane w roku ubiegłym.

Dochody powiatu w 2024 roku wyniosły ponad 112 mln złotych i były o 53% wyższe w stosunku do roku 2023. Dochody majątkowe to kwota ponad 18 mln złotych i były wyższe o 361% niż w 2023 roku. Wydatki wyniosły ponad 106 mln złotych (były wyższe o 34% niż w 2023 roku), a wydatki na inwestycje to ponad 24 mln złotych i były o 157% większe niż w roku poprzednim. Powiat zakończył rok z nadwyżką w kwocie ponad 6 mln złotych, a dług na dzień 31 grudnia 2024 roku wyniósł ponad 11 mln złotych. Starosta Magdalena Krupa podziękowała pracownikom urzędu, zarządowi oraz radnym za współpracę w roku 2024. Do podziękowań dołączyła się także radna Anna Horodyska, która pełniła funkcję starosty przy konstruowaniu budżetu na omawiany rok.

Po omówieniu raportu radni przeszli do projektu uchwały w sprawie udzielenia wotum zaufania dla zarządu powiatu. W głosowaniu dziewięciu radnych było przeciw, a ośmiu zagłosowało za. Tym sposobem nie udzielono wotum zaufania obecnemu zarządowi. Większości nie uzyskała także uchwała, dotycząca zatwierdzenia sprawozdania finansowego za 2024 rok.

Brak absolutorium za sytuację z 2022 roku

Przewodniczący Komisji Rewizyjnej Paweł Laszczyński przedstawił negatywną opinię komisji w sprawie absolutorium dla zarządu powiatu.

– *Komisja Rewizyjna stwierdza, że realizacja budżetu powiatu strzelińskiego w 2024 roku pod względem merytorycznym i rachunkowym przebiegała w sposób prawidłowy i komisja nie zgłasza w tym zakresie uwag. Jednakże poważne wątpliwości budzi jego realizacja, mając na uwadze kryterium gospodarności, rzetelności i celowości* – czytał opinię komisji przewodniczący Paweł Laszczyński.

W opinii dotyczącej wykonania budżetu za 2024 rok, odniesiono się ponownie do sytuacji z 2022 roku o niewłaściwej realizacji inwestycji przebudowy drogi powiatowej w Przewornie. Zdaniem komisji, zarząd nie podjął należytych starań, aby odzyskać utracone korzyści i doprowadzić do właściwego wykonania umowy oraz nie zadbał o to, aby naliczyć kary zawarte w umowie, co zwiększyłoby dochody.

– *Zarząd, wzywając wykonawcę do właściwego wykonania umowy pod rygorem wykonania zastępczego, nie zabezpieczył środków w budżecie z tego tytułu. Nie odzyskano także środków finansowych, wynikających z niewłaściwego wykonania umowy dotyczących nadzoru* – kontynuował przewodniczący Laszczyński.

Komisja zarzucała zarządowi także brak informowania radnych o postępowaniu oraz proponowanie radzie powiatu zadań bez odpowiedniej analizy i opiniowania komisji. Regionalna Izba Obrachunkowa we Wrocławiu wydała negatywną opinię do wniosku Komisji Rewizyjnej o nieudzielnie absolutorium zarządowi powiatu.

– *Uwagi poczynione przez komisję o braku należytej staranności przy realizacji inwestycji – przebudowa drogi powiatowej 3046D wraz z łącznikiem 3092D w Przewornie dotyczy zadania ujętego w budżecie w 2022 roku. Zatem nie pozostają w związku z wykonaniem budżetu w roku 2024. Jednocześnie komisja rewizyjna nie wyjaśniła, na czym miałoby polegać prowadzenie gospodarowania budżetu w sposób niewłaściwy, bez zachowania zasad rzetelności, celowości i gospodarności* – czytał opinię RIO przewodniczący Norbert Raba.

Komisja Rewizyjna odniosła się do opinii Regionalnej Izby Obrachunkowej tłumacząc, że ich zdaniem inwestycja w Przewornie ma związek z wykonaniem budżetu w 2024 roku, ze względu na to, że dowiedzieli się o nieprawidłowościach związanych z wykonaniem drogi właśnie w tym roku. Radni dyskutowali o sposobie naliczenia kar, które zawarte były w umowie. Zdaniem wnioskodawców, zarząd powinien w budżecie w 2024 roku przewidzieć te kary po stronie dochodów. Zarząd miał inne zdanie w tym temacie. Jego przedstawiciele podkreślali, że nie można wprowadzać do budżetu dochodów niepewnych.

– *Każdy projekt był wprowadzany do budżetu i opiniowany przez komisje. Dziś oceniacie je jako te, które stawiały was pod ścianą i były wymuszane przez zarząd. […] Zagłosowaliście przeciw wotum zaufania dla zarządu i tam czekałam na zarzuty polityczne, dotyczące pracy tego zarządu […] Natomiast wykonanie budżetu ma zupełnie inny charakter i oceniany jest pod kątem faktycznym i merytorycznym, a nie sympatii lub braku sympatii do tego zarządu. Podnoszenie nieprawdziwych argumentów powoduje, że trudno jest poważnie traktować tę opinię, która została podważona całkowicie przez Regionalną Izbę Obrachunkową. Wskazuje też na to, że opinia miała charakter polityczny, a nie merytoryczny. […] Jest mi osobiście bardzo przykro z tego powodu, dlatego że państwo za tym budżetem i zadaniami głosowaliście* – mówiła starosta Magdalena Krupa.

Zarząd zauważył, że argumenty za nieudzieleniem absolutorium mają charakter jedynie polityczny. Budżet za 2024 rok został wykonany w 94%. Argumenty ze strony zarządu nie przekonały jednak radnych, którzy zdecydowali się nie udzielić absolutorium. Za nieudzieleniem absolutorium głosowało dziewięciu radnych, a ośmiu było przeciw.

Marta Dorczyńska

Rada przeciw zwolnieniu radnego

POWIAT

Podczas ostatniej sesji Rady Powiatu Strzelińskiego samorządowcy procedowali projekt uchwały, dotyczący niewyrażenia zgody na rozwiązanie stosunku pracy z radnym powiatowym. Do biura Rady Powiatu Strzelińskiego wpłynęło pismo od dyrektora generalnego Urzędu Wojewódzkiego we Wrocławiu o wyrażenie zgody na rozwiązanie stosunku pracy z radnym Pawłem Laszczyńskim. Argumentem wypowiedzenia pracy było nieświadczenie stosunku pracy w wybranych dniach. W podanych dniach i godzinach radny brał udział w sesjach rady powiatu. Rozwiązanie stosunku pracy z radnym wymaga zgody rady powiatu.

– *Chciałbym nadmienić, że ze strony bezpośrednich przełożonych nie było zastrzeżeń, co do wykonywanych przeze mnie obowiązków pracowniczych. Ogromnym zaskoczeniem było dla mnie wystąpienie dyrektora generalnego z wnioskiem, który obecnie rada proceduje. Sytuacja absurdalna, gdy bezpośredni przełożony przyznaje premię uznaniową, a dyrektor generalny wyraża chęć dyscyplinarnego zwolnienia* – mówił w oświadczeniu Paweł Laszczyński.

Uchwała o niewyrażeniu zgody była argumentowana tym, że w piśmie dyrektora generalnego nie podano innych powodów rozwiązania umowy niż nieobecność w pracy w czasie pełnienia mandatu radnego. Dziesięciu radnych zagłosowało za niewyrażeniem zgody na rozwiązanie stosunku pracy z radnym, a siedmiu radnych wstrzymało się od głosu. W kolejnym punkcie radni delegowali radnych Aleksandra Ziółkowskiego i Marka Warcholińskiego w skład Komisji Bezpieczeństwa i Porządku.

MD

eprasa.pl be798d024e

strzelińskie
CENTRUM HANDLOWE
ul. Dzierżoniowska 16

SGB Bankomat GBS

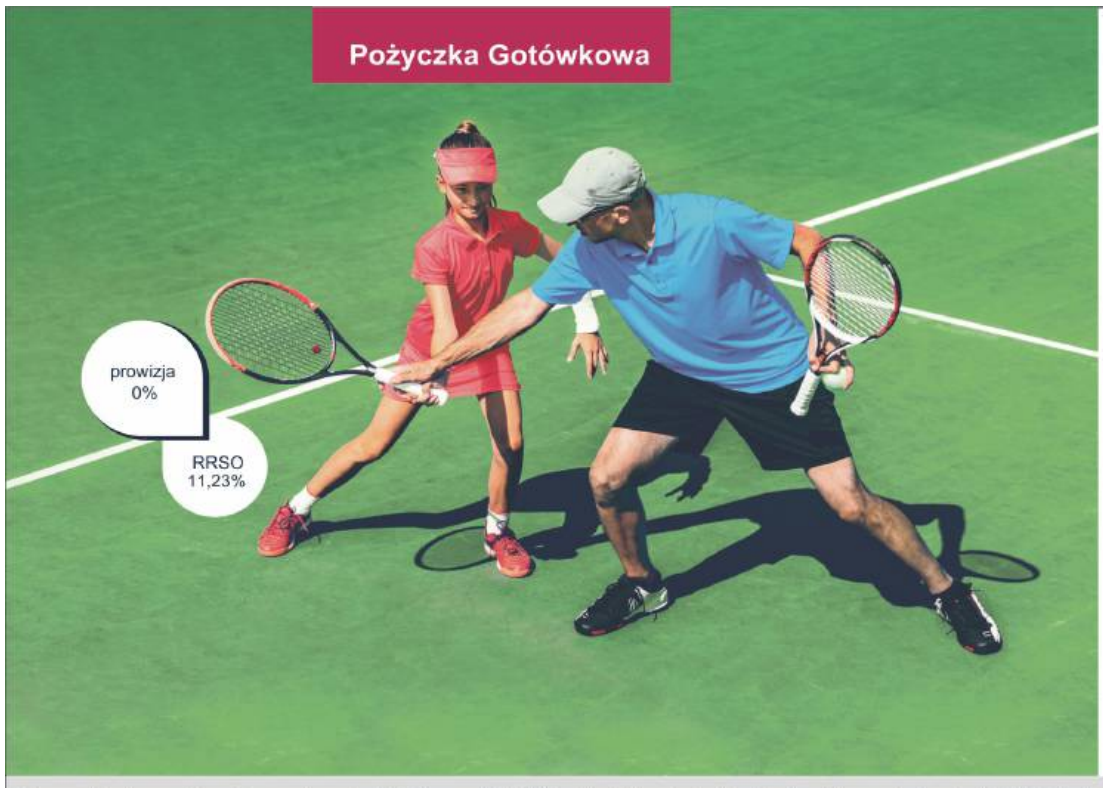

Millennium bank

Prawdziwą pasję warto wspierać

Z promocyjną Pożyczką Gotówkową Banku Millennium

Zapraszamy do oddziału partnerskiego:
ul. Dzierżoniowska 16e, Strzelin
tel. 798 000 663*
pn.-pt. 9.00-16.30

Promocja trwa do 25.07.2025 r.

*Koszt połączenia wg stawki operatora.

Rzeczywista Roczna Stopa Oprocentowania (RRSO) wynosi 11,23%, całkowita kwota kredytu (bez kredytowanych kosztów): 24 011,00 zł, całkowita kwota do zapłaty: 31 076,84 zł, oprocentowanie stałe 10,69% w skali roku, całkowity koszt kredytu: 7065,84 zł (w tym: prowizja 0%, odsetki 7065,84 zł), 57 miesięcznych rat równych w wysokości 539,04 zł, pierwsza rata płatna po 30 dniach od uruchomienia kredytu. Kalkulację wykonaliśmy na dzień 25.04.2025 r. na reprezentatywnym przykładzie. Promocja „Powiedz tak marzeniom — edycja V" trwa od 26.04.2025 r. do 25.07.2025 r. i dotyczy pożyczek gotówkowych, których udzielamy na wybrany okres od 48 do 70 miesięcy, z kwotą do wypłaty na podstawie umowy w wysokości od 5000 zł do 40 000 zł. Z promocji możesz skorzystać, jeśli: w ciągu ostatnich 6 miesięcy, licząc od dnia wnioskowania, nie miałeś w Banku Millennium S.A. (dalej też „my") pożyczki gotówkowej lub konsolidacyjnej, zobowiążesz się przelewać wynagrodzenie lub dochód netto w wysokości określonej w umowie pożyczki, min. 1000 zł netto miesięcznie w całym okresie jej spłaty, na swój rachunek oszczędnościowo-rozliczeniowy prowadzony u nas oraz wyrazisz zgodę na otrzymywanie informacji handlowych i marketingowych przez kanały elektroniczne i na przetwarzanie przez bank swoich danych osobowych, w celu przekazywania przez nas informacji dotyczących produktów i usług firm współpracujących z nami, oraz spełnisz pozostałe warunki zawarte w Regulaminie promocji pożyczki gotówkowej „Powiedz tak marzeniom — edycja V". W przypadku braku w danym miesiącu zadeklarowanego wpływu wynagrodzenia lub dochodu netto oprocentowanie pożyczki w tym miesiącu zostanie podniesione o 0,4 punktu procentowego, nie więcej niż do wysokości ustawowych odsetek maksymalnych, zgodnie z treścią art. 359 § 2¹ Kodeksu cywilnego — w takiej sytuacji stała rata ulegnie zmianie. Promocja nie łączy się z innymi promocjami dotyczącymi pożyczek gotówkowych. Szczegółowe warunki promocji zawarte są w Regulaminie promocji pożyczki gotówkowej „Powiedz tak marzeniom — edycja V". Szczegółowe zasady i warunki, według których udzielamy pożyczek, opisujemy w Regulaminie kredytów i pożyczek udzielanych Klientom indywidualnym przez Bank Millennium S.A. Standardowe opłaty, prowizje i oprocentowanie pobieramy zgodnie z warunkami umowy pożyczki. Zanim udzielimy Ci pożyczki, każdorazowo oceniamy Twoją zdolność i wiarygodność kredytową. W uzasadnionych przypadkach możemy odmówić Ci udzielenia pożyczki.

SERWIS LAPTOPÓW TELEFONÓW KOMPUTERÓW

- NAPRAWA TELEFONÓW, LAPTOPÓW, TABLETÓW, KOMPUTERÓW
- AKCESORIA DO TELEFONÓW: ETUI, KABLE, ŁADOWARKI, SZKŁA ITP.
- AKCESORIA DO KOMPUTERÓW: MYSZKI, KLAWIATURY, GŁOŚNIKI
- AKCESORIA TV : KABLE, ANTENY, UCHWYTY
- SMARTFONY, TELEFONY DLA SENIORA I SMARTWATCHE
- MASZYNA DO FOLI - OKLEIMY KAŻDY SPRZĘT

DZIERŻONIOWSKA 16B
(BIELANY STRZELIŃSKIE) OBOK AUTOCENTRUM
663 447 445 | 607 966 962

eprasa.pl be798d024e

Przewodniczący umoralnia radnych?

„Nie bójcie się podejmować decyzji" – mówił, zwracając się do radnych, przewodniczący Andrzej Grondys. – *Dlaczego pan umoralnia radnych na temat tego, jak głosują nad daną uchwałą?* – pytał z kolei radny Marcin Szczurowski. Jakiego tematu dotyczył spór?

KONDRATOWICE

Wracamy do relacji z ostatniej sesji Rady Gminy Kondratowice. Przedstawiając informacje, przewodniczący Andrzej Grondys poinformował radnych, że wpłynęło pismo od wójta gminy Łagiewniki, dotyczące porozumienia w sprawie uczestnictwa w kosztach realizacji zamierzeń inwestycyjnych w zakresie modernizacji SUW w Białobrzeziu.

– *W przypadku braku zgody z państwa strony na proponowane przez nas warunki porozumienia zasadnym byłoby wskazanie przez gminę Kondratowice alternatywnych rozwiązań regulujących powyższe kwestie. W szczególności prosimy o odniesienie się do kwestii podziału kosztów. […] W naszej ocenie zawarcie porozumienia jest niezbędne dla zachowania skutecznego i sprawnego funkcjonowania przedmiotowego obszaru w poszanowaniu interesu obu stron* – czytał wspomniane pismo przewodniczący Grodnys, który odniósł się do treści dokumentu. Przypomniał, że wcześniej rada podjęła uchwałę, w której proponowano wójtowi, aby nie dokonywał zmian w porozumieniu.

– *Uważam, że to była prawidłowa decyzja* – podkreślił przewodniczący Grondys, który podziękował wójtowi gminy Kondratowice za to, że posłuchał części radnych. Podkreślił, że wpłynęło to na złagodzenie stanowiska gminy Łagiewniki. – *Nie pisze w tym piśmie, że pozbawi gminę wody, tylko chce porozumienia* – mówił przewodniczący Grodnys. – *Nie bójcie się, bo czasami mam wrażenie, że boicie się własnego cienia. Nie bójcie się podejmować decyzji. Na dodatek chcę państwu powiedzieć, że to się wiąże z tym, że gdybyśmy zachowali to, co zarzucano mnie i panu wójtowi, że powinniśmy, że pan wójt powinien zrezygnować z wniosku o dofinansowanie z Urzędu Marszałkowskiego dotyczącego wodociągu, to byśmy dzisiaj byli pozbawieni ponad 4 mln zł, gdyby was posłuchał, was którzy głosując przeciw, głosowaliście przeciw mieszkańcom gminy Kondratowice, a za mieszkańcami gminy Łagiewniki* – dodał przewodniczący Grondys.

„Przemilczę to…"

Na zakończenie do tematu odniósł się radny Marcin Szczurowski. – *Dlaczego pan umoralnia radnych na temat tego, jak głosują nad daną uchwałą?* – pytał przewodniczącego Grondysa. – *Wspomniał pan o porozumieniu gminy Kondratowice i Łagiewniki […] i powiedział pan w taki sposób do tych radnych, którzy głosowali przeciwko (nie mogę sobie przypomnieć, kto głosował przeciwko) jakby to miałoby mieć wpływ na dofinansowanie* – dodał radny Szczurowski, który podkreślił, że wszelkie zmiany w porozumieniu leżą w kompetencjach wójta. – *Pan wójt postąpił, jak się okazuje dobrze, że podjął taką decyzję, aby porozumienia nie zmieniać, zobaczymy jak to się rozwinie. […] Połączył pan to jednak przyczynowo-skutkowo jakbyśmy dzięki temu dostali dofinansowanie. Dobrze pan wie, że chodziło o to, że Łagiewniki starały się o dofianiansowanie do stacji napowietrzenia i 10 studni wraz z infrastrukturą wspólną. To nie ma nic wspólnego z tym dofinansowaniem, które dostaliśmy* – podkreślił radny Szczurowski.

– *W trakcie wypowiedzi kolejnych radnych sugeruje pan, że jest w stanie usunąć danego radnego z obrad sesji* – kontynuował radny Szczurowski, zwracając się do przewodniczącego Grondysa. – *Nie ma pan kompetencji ani mechanizmu, pozwalającego na usunięcie radnego z sesji czy uniemożliwienie mu głosowania. […] Zarzuca pan, że radny mówi nie na temat, po czym po chwili opowiada pan, jakie ma problemy sąsiedzkie, kiedy rozmawiamy o uchwale. To również jest nie na temat* – dodał. – *Z szacunku do pana radnego nie odebrałem mu głosu, ale następnym razem odbiorę. Informuję, że nie ma pytań do przewodniczącego. Pytania są do pana wójta w punkcie wnioski i zapytania* – podkreślił przewodniczący Andrzej Grondys. Jednocześnie, odnosząc się do słów radnego Szczurowskiego, powiedział: „Przemilczę to".

Magdalena Ziółkowska

Będą miejsca dla kolejnych maluchów

Remontują Bajkę

Gminny żłobek Bajka przy ul. Popiełuszki w Strzelinie przechodzi gruntowną metamorfozę. Ruszył właśnie remont drugiej części budynku. Kiedy zakończy się ta inwestycja?

STRZELIN

Ruszył remont drugiej części budynku, w którym mieści się gminny żłobek Bajka przy ul. Popiełuszki w Strzelinie. Za prace odpowiedzialna jest lokalna firma Ciepły Dom Dariusza Pożuczka z Karnkowa. Wartość projektu to około 3,5 mln zł. Gmina Strzelin na sfinansowanie tej inwestycji otrzymała dofinansowanie z programu Maluch+. – *Te środki będą przeznaczone na adaptację drugiej części budynku, która kiedyś była przedszkolem, a obecnie jest wyłączona z użytkowania oraz na zagospodarowanie terenu przy żłobku* – informuje dyrektor Paweł Mihułka. – *W ramach zadania będzie robiony jeden z placów zabaw. Co ważne, został ogłoszony dodatkowy program, czyli Aktywne Place Zabaw. Gminie Strzelin udało się pozyskać także 300 tys. zł na zagospodarowanie drugiego placu zabaw* – dodaje nasz rozmówca.

Umowa z wykonawcą została podpisana w połowie maja. Na realizację inwestycji jest 110 dni. – *Jest to realne, że firma zakończy prace do września. Oczywiście, zawsze mogą wyniknąć jakieś nieprzewidziane sytuacje, ale wszystko idzie zgodnie z planem. Jestem w stałym kontakcie z kierownikiem budowy. Pozostaje jeszcze kwestia wyposażenia środka. Przetarg dopiero będzie ogłoszony. Zakładam, że jest szansa, żeby we wrześniu lub październiku otworzyć nową część* – zapowiada dyrektor Paweł Mihułka. W ramach inwestycji zostaną wyremontowane cztery nowe sale, zaplecze socjalne, łazienki, pralnia oraz sala sensoryczna. Dodatkowo utworzonych zostanie 50 miejsc dla dzieci. Łącznie do gminnego żłobka będzie mogło uczęszczać 120 podopiecznych. Czy są jeszcze wolne miejsca?

– *Na szczęście dla rodziców miejsca jeszcze są* – podkreśla dyrektor Paweł Mihułka. – *Część dzieci odchodzi do przedszkola, bo osiągnęły wiek. Mieliśmy sporo, bo aż 45 miejsc dostępnych na wrzesień, pomijając możliwości nowego budynku. Te miejsca udało nam się uzupełnić i zakończyliśmy rekrutację, ale pozostało sporo wniosków na nowy budynek. Rodzice podpytują, jest zainteresowanie. Zachęcam wszystkich rodziców, którzy myślą o tym, żeby wysłać dziecko od września do żłobka, aby nie czekali i już teraz złożyli podanie. W sierpniu będziemy mieć dwutygodniową przerwę wakacyjną, żłobek będzie zamknięty, a w ostatnich dniach sierpnia rodzice pewnie zasypią nas podaniami. Apeluję więc do rodziców: zróbcie to szybciej* – zachęca z uśmiechem dyrektor Bajki.

Magdalena Ziółkowska

Trwają prace związane z adaptacją pomieszczeń w drugiej części budynku. Fot. Jakub Olejnik

Termomodernizacja za prawie 2 mln zł

Szkoła Podstawowa im. Jana Pawła II w Jaworowie przejdzie kompleksową termomodernizację wartą ponad 1,8 mln zł. Podpisano już umowę na realizację inwestycji. Kiedy rozpoczną się prace?

WIĄZÓW

W ubiegłym tygodniu burmistrz Jerzy Krochmalny podpisał umowę na kompleksową termomodernizację budynku Szkoły Podstawowej im. Jana Pawła II w Jaworowie. Wykonawcę udało się wyłonić dopiero w piątym przetargu. Za prace odpowiedzialna będzie firma firma WASROB z Grodkowa. Jak informuje wiązowski magistrat, „inwestycja ma na celu poprawę efektywności energetycznej budynku, redukcję emisji zanieczyszczeń, obniżenie kosztów operacyjnych oraz podniesienie komfortu użytkowania obiektu". Wartość zadania to aż 1.831.000,00 zł. Jak czytamy na stronie gminy Wiązów na Facebooku, w ramach inwestycji zostanie przebudowany układ ogrzewania z nowym źródłem ciepła, zamontowana instalacja fotowoltaiczna o mocy 39,84 kW, wykonana termomodernizacja ścian zewnętrznych. Planowane jest także malowanie elewacji, wymiana pokrycia dachowego oraz stolarki okiennej i drzwiowej w sali gimnastycznej, a także montaż pompy ciepła i modernizacja instalacji odgromowej. Prace rozpoczną się w połowie czerwca i mają potrwać do połowy października.

MZ

Termomodernizacja budynku szkoły w Jaworowie będzie kosztowała ponad 1,8 mln zł. Fot. SP Jaworów

eprasa.pl be798d024e

Kiedy koniec remontu?

BORÓW

Kilka miesięcy temu rozpoczęła się termomodernizacja urzędu gminy w Borowie. – *Przed nami jeszcze kwestie związane z centralnym ogrzewaniem, czyli wymiana całej instalacji oraz posadowienie butli gazowej* – informuje wójt Waldemar Grochowski. – *Przy okazji tego zadania modernizujemy także wszystkie toalety. Przygotowujemy również miejsce na archiwum. Pracy jest jeszcze sporo. Zadanie powinniśmy rozliczyć do końca października, ale myślę, że prace związane z remontem zakończą się wcześniej* – dodaje nasz rozmówca. Zadanie jest dofinansowane ze środków unijnych. Łączna wartość inwestycji to prawie 3,3 mln zł.

MZ

Termomodernizacja urzędu gminy w Borowie będzie kosztować prawie 3,3 mln zł

Widać efekty prac

BORÓW

W Borowie trwają prace związane z kompleksową przebudową boiska sportowego. – *Obecnie wylewane są fundamenty pod budowę zadaszonych trybun na 300 osób* – informuje wójt Waldemar Grochowski. Zakres zadania obejmuje także wykonanie nowej murawy oraz nawodnienia boiska, instalację nowego oświetlenia oraz budowę wiaty rekreacyjnej. – *Wykonamy także przebudowę placu za boiskiem. W tym miejscu wykonane zostanie przyłącze energetyczne, więc będzie można wykorzystywać tę przestrzeń do mniejszych eventów* – dodaje szef gminy Borów. Wykonawcą inwestycji, o łącznej wartości prawie 2,6 mln zł, jest lokalna firma Globistic z Pęcza. Przypomnijmy, że na to zadanie gmina Borów pozyskała prawie 2 mln zł dofinansowania w ramach Rządowego Funduszu Polski Ład.

MZ

Trwa kompleksowa przebudowa boiska sportowego w Borowie. W ostatnim czasie wykonano fundamenty pod budowę wiaty rekreacyjnej. W tle widać też nową wiatę

Możliwości dzierżawy gruntów pod lupą Komisji Rolnictwa

KONDRATOWICE

Już w środę, 11 czerwca, o godzinie 10 w sali konferencyjnej urzędu gminy w Kondratowicach odbędzie się ważne posiedzenie Komisji Rolnictwa. Spotkanie skierowane jest do wszystkich mieszkańców zainteresowanych gruntami rolnymi na terenie gminy.

Ogłoszenie informujące o posiedzeniu zamieściła niedawno przewodnicząca komisji. Czytamy w nim:

„Przewodnicząca Komisji Rolnictwa Rady Gminy Kondratowice zaprasza wszystkich mieszkańców zainteresowanych gruntami rolnymi na posiedzenie Komisji Rolnictwa w dniu 11 czerwca 2025 r. o godz. 10:00 w sali konferencyjnej urzędu gminy. Przedmiotem posiedzenia komisji jest przekazanie informacji przez przedstawiciela Krajowego Ośrodka Wsparcia Rolnictwa – Oddział Terenowy we Wrocławiu na temat gruntów rolnych na terenie gminy Kondratowice.

Przewodnicząca Komisji Rolnictwa Rady Gminy Kondratowice – Eugenia Szafratowicz".

Z posiadanych informacji wiemy, że w trakcie spotkania może zostać poruszony temat możliwości wydzierżawienia gruntów, będących w zasobach KOWR-u. To sprawa niezwykle istotna dla lokalnych rolników, którzy są żywo zainteresowani możliwością pozyskania dodatkowych gruntów pod uprawę.

Problem w tym, że obecne procedury dzierżawy nie zawsze są możliwe do spełnienia przez lokalnych gospodarzy. Dlatego można się spodziewać, że podczas posiedzenia komisji pojawi się wiele pytań i uwag – zarówno ze strony radnych, jak i samych rolników. Ci ostatni zapowiedzieli liczne przybycie na komisję.

Spotkanie z przedstawicielami KOWR-u ma służyć wyjaśnieniu wątpliwości oraz omówieniu konkretnych możliwości pozyskania gruntów w gminie Kondratowice. Nie jest wykluczone, że wnioski z tej komisji będą stanowić podstawę do dalszych działań gminnych władz i postulowania zmian w istniejących procedurach.

AK

Stanowisko radnych Koalicji Obywatelskiej w sprawie terminu procedowania wotum zaufania i absolutorium dla Burmistrz Doroty Pawnuk

Jako radni Koalicji Obywatelskiej pragniemy jasno podkreślić nasze stanowisko w sprawie terminu procedowania wotum zaufania i absolutorium dla Burmistrz Doroty Pawnuk.
Od początku deklarowaliśmy gotowość do udzielenia zarówno wotum zaufania, jak i absolutorium. Nasze wątpliwości dotyczyły wyłącznie terminu sesji, który – z przyczyn osobistych i wyjazdowych – był dla nas wyjątkowo niekorzystny.
Nie skomentowaliśmy całej sprawy w zeszłym tygodniu, gdyż zarówno przewodniczący klubu, jego zastępca, jak i sekretarz klubu przebywali na wyjazdach urlopowych.
Przebieg wydarzeń i nasze działania

- Już 29 kwietnia, zaraz po sesji, Przewodniczący Klubu KO Piotr Litwin zwrócił się do Przewodniczącego Rady Miejskiej Ireneusza Szałajko z prośbą o przeniesienie procedury na czerwcową sesję, sygnalizując potencjalny problem z frekwencją.
- 5 maja złożyliśmy oficjalny wniosek o zmianę terminu.
- 9 maja otrzymaliśmy odmowną odpowiedź od Przewodniczącego Rady, bez propozycji spotkania czy kompromisu.
- 20 maja, podczas wspólnego posiedzenia klubów, ponownie podtrzymaliśmy nasze stanowisko, proponując kilka alternatywnych czerwcowych terminów. Nasze argumenty nie spotkały się z żadną propozycją zmiany ze strony Przewodniczącego Rady, klubu Porozumienie Samorządowe ani Burmistrz Doroty Pawnuk.
- Przez cały czas jasno deklarowaliśmy poparcie dla udzielenia absolutorium i wotum zaufania, co potwierdziliśmy także głosowaniem na komisji budżetu.

Ponadto pragniemy podkreślić, że harmonogram sesji znany jest od początku roku, jednak nie wyszczególnia on stricte, która sesja jest sesją absolutoryjną. Zdecydowana większość samorządów w powiecie strzelińskim swoje sesje absolutoryjne organizuje w czerwcu. Wnioskowaliśmy o to również w naszym przypadku.
Odwołanie do zapisów umowy koalicyjnej
Nasze działania i oczekiwania są zgodne z duchem i literą umowy koalicyjnej zawartej 6 maja 2024 roku:

- **Współpraca i dialog:** Zgodnie z §2 umowy, zobowiązaliśmy się do wspólnej pracy na rzecz poprawy poziomu życia mieszkańców oraz aktywnego wykorzystywania środków zewnętrznych, co wymaga otwartej komunikacji i poszukiwania kompromisów.
- **Wartości dialogu i solidarności:** §3 umowy podkreśla, że nasza współpraca powinna być oparta na wartościach solidarności i wrażliwości społecznej.
- **Konsolidacja i wzajemna troska:** W §4 i §5 zapisano, że w duchu konsolidacyjnym oraz wzajemnego pilnowania postanowień umowy, powinniśmy mierzyć się z wyzwaniami wspólnie i szukać rozwiązań korzystnych dla wszystkich stron.
- **Zasady działania koalicji:** §1 w rozdziale „Zasady Działania Koalicji" zobowiązuje strony do cyklicznych spotkań i wypracowywania wspólnych stanowisk, co w tym przypadku nie zostało zrealizowane – zabrakło dedykowanego spotkania i rozmowy w sprawie terminu sesji. O terminie wspominaliśmy podczas spotkania 20 maja, które jest spotkaniem cyklicznym poświęconym w głównej mierze projektom uchwał podejmowanych na zbliżającej się sesji.
- **Dialog w sprawach systemowych:** §5 umowy wskazuje, że w sprawach systemowych strony koalicji mają obowiązek wspólnego poszukiwania kompromisowych rozwiązań, co naszym zdaniem nie miało miejsca w tym przypadku.

Podsumowanie
Nasza prośba o zmianę terminu wynikała wyłącznie z powodów organizacyjnych i nie miała charakteru politycznego. Zabrakło, naszym zdaniem, elementarnego dialogu i gotowości do kompromisu, co stoi w sprzeczności z zasadami współpracy, które wspólnie przyjęliśmy w umowie koalicyjnej. Jesteśmy otwarci na dalsze rozmowy i gotowi do konstruktywnej współpracy, bo dobro mieszkańców Gminy Strzelin jest dla nas najważniejsze.

„W duchu konsolidacyjnym i w zgodzie, będziemy mierzyć się z wszelkimi trudnościami oraz wyzwaniami jakie pojawią się na naszej samorządowej drodze w trakcie kadencji 2024-2029, wzajemnie pilnując postanowień niniejszej umowy koalicyjnej."

Liczymy, że w przyszłości każda ze stron będzie gotowa do dialogu i poszukiwania kompromisów, zgodnie z zapisami naszej umowy.

Radni Klubu Koalicji Obywatelskiej w Radzie Miejskiej Strzelina *Artykuł płatny*

eprasa.pl be798d024e

Wyjątkowy jubileusz okazją do opowiedzenia historii strzelińskiego ogólniaka

80 lat tradycji i wspomnień

Strzeliński ogólniak przygotowuje się do wyjątkowego jubileuszu – 80-lecia istnienia polskiej szkoły. Z tej okazji przygotowano już bogaty program obchodów, który powinien przyciągnąć absolwentów w każdym wieku. To także doskonała okazja do wspomnień. Co ważne, historię może opowiedzieć… każdy.

STRZELIN

Społeczność szkolna Liceum Ogólnokształcącego im. Marii Skłodowskiej-Curie w Strzelinie przygotowuje się do wyjątkowego jubileuszu – 80-lecia istnienia placówki. W tym celu powołano komitet organizacyjny, w skład którego weszli zasłużeni absolwenci, przedstawiciele lokalnych władz oraz nauczyciele. Uroczystości odbędą się 17 i 18 października. Szczegółowy program zamieszczony jest na stronie internetowej strzelińskiego ogólniaka. Warto jednak podkreślić, że planowana jest uroczysta Msza św. w kościele pw. Podwyższenia Krzyża Świętego, a wcześniej przemarsz spod szkoły do kościoła, gala jubileuszowa z odsłonięciem pamiątkowej tablicy, spotkania w klasach, Bal Absolwenta (po uiszczeniu opłaty), odwiedziny grobów nauczycieli i pracowników szkoły, rozgrywki sportowe, a także spotkania w klasach.

– *Jest to wielkie wydarzenie* – podkreśla dyrektor Beata Kudła. – *Obchodzimy jubileusz 80-lecia istnienia polskiej szkoły, ale nasza szkoła w tym miejscu znajduje się znacznie dłużej. Wcześniej był to budynek, który został specjalnie wybudowany, aby pełnić funkcje oświatowe. Mieściło się tutaj niemieckie elitarne męskie gimnazjum. Ta szkoła powstała z miłości człowieka do młodego człowieka i do edukacji. Została ufundowana przez jednego z ówczesnych mieszkańców, którego celem było kształcenie kolejnych pokoleń. Ta potrzeba budowy szkoły wynikała także z tego, że miasto się rozrastało, rozwijał się przemysł, kolej, przybywało ludzi.*

Historia dłuższa niż się wydaje…

– *Świętujemy więc 80 lat polskiej szkoły, ale tych lat jest znacznie więcej, jeśli doliczymy i tę historię niemiecką* – zauważa nasza rozmówczyni. – *Co ciekawe, ostatnim dyrektorem niemieckiej szkoły był Otto Hoffman, który przekazywał szkołę polskiemu dyrektorowi o tym samym nazwisku – Kazimierzowi Hoffmanowi. To jest nasze lokalne dziedzictwo narodowe, bo odziedziczyliśmy szkołę, ale cały czas o nią dbamy. Nie przekreślamy wcześniejszej historii, ale jesteśmy jej kontynuatorami. Miałam kontakty, w tej chwili one już wygasły ze względu na upływający czas, z niemieckimi absolwentami naszej szkoły. Kiedy tu przyjeżdżali, a ja byłam młodym nauczycielem, zaprosiłam jednego z absolwentów na spotkanie z młodzieżą. To były bardzo cenne wspomnienia. Widziałam też ogromne wzruszenie w oczach tego starszego pana, który tu przyjechał w podróż sentymentalną, kiedy zobaczył, że jego szkoła stoi w tym miejscu, że jest zadbana. Widziałam łzy wzruszenia* – dodaje.

O przygotowaniach do jubileuszu 80-lecia istnienia strzelińskiego ogólniaka opowiedziała dyrektor Beata Kudła

Każdy, kto ma kontakt ze szkołą – kolejni dyrektorzy, nauczyciele, pracownicy i uczniowie dbają o ten budynek. – *Dużą rolę odegrał dyrektor Stanisław Grobelny, który w latach 70. i na początku 80. dobudował drugie piętro i w tym kształcie szkoła funkcjonuje do dziś* – przypomina dyrektor Beata Kudła. – *Chcemy, żeby jubileusz 80-lecia naszej szkoły był świętem naszego miasta, bo wielu absolwentów wciąż tu mieszka, inni są rozproszeni po całym świecie. Chcemy dotrzeć do wszystkich z informacją, że w naszej szkole obchodzimy wielki jubileusz, na który zapraszamy wszystkich absolwentów. Czekamy na nich z otwartymi ramionami. Szykujemy pamiątki i piękną monografię, gdzie zebrane będą informacje z 80 lat działalności polskiej szkoły. Co ważne, byliśmy pierwszą szkołą ponadpodstawową w Strzelinie, która rozpoczęła swoją działalność zaraz po zakończeniu II wojny światowej w październiku 1945 roku. To w naszej auli odbywała się pierwsza polska pasterka, ponieważ wszystko dookoła było zniszczone. To jest historia, o której nie zapominamy* – podkreśla dyrektor Beata Kudła.

Ważne są wszystkie wspomnienia…

– *Chcielibyśmy zebrać naszych absolwentów, spotkać się z nimi, powspominać dyrektorów, nauczycieli, pracowników szkoły, kolegów i koleżanki ze szkolnej ławy. Chcemy ożywić wspomnienia związane z tym miejscem* – kontynuuje nasza rozmówczyni. Specjalnie dla absolwentów stworzono adres mailowy (jubileusz80@lostrzelin.pl), na który można przesyłać zdjęcia ze szkolnych lat. Cenne są wszystkie pamiątki – zdjęcia, na których widać uczniów i nauczycieli, sale lekcyjne itp. Z zebranych materiałów zostanie przygotowana wystawa – sentymentalna podróż przez dziesięciolecia.

Na fotografii widać profesora Jerzego Kasperkiewicza z uczniami z klasy IIIb (matura 1977 r.) na wycieczce w Krakowie w drodze na Kopiec Kościuszki. Zdjęcie, które wykonał Tadeusz Frydryc, nadesłała Urszula Chudoba, z domu Czekierda

Pamiątki można także przynosić do sekretariatu szkoły. Co ważne, fotografie zostaną zeskanowane i oddane absolwentom. Swoimi prywatnymi zbiorami podzieliła się już m.in. pani Urszula Chudoba, z domu Czekierda. Obok zamieszczamy jedno z przesłanych przez nią zdjęć, na których widać profesora Jerzego Kasperkiewicza z klasą IIIb (matura 1977 r.) na wycieczce w Krakowie. Zdjęcie wykonał Tadeusz Frydrych. – *Chcemy także współczesnym pokoleniom pokazać, jak kiedyś wyglądała szkoła, dlatego też na kanale na YouTubie publikujemy wywiady z absolwentami, którzy wspominają dawne czasy* – podsumowuje dyrektor Beata Kudła.

Magdalena Ziółkowska

Zmienili uprawnienia zarządu

POWIAT

Podczas ostatniej sesji Rady Powiatu Strzelińskiego radni przyjęli zmiany w uchwale budżetowej na 2025 rok, które zakładają zniesienie niektórych pełnomocnictw udzielonych Zarządowi Powiatu Strzelińskiego. Od tego momentu zmiany w budżecie będą podejmowane w formie uchwał rady, a nie uchwał zarządu.

– *Pozwoli to na bezpośrednie zaangażowanie radnych w procesy decyzyjne oraz lepsze dostosowanie wydatków do potrzeb lokalnej społeczności. Taka decyzja ma na celu wzmocnienie roli rady jako organu odpowiedzialnego za kształtowanie polityki finansowej powiatu oraz zwiększenie odpowiedzialności za podejmowane decyzje budżetowe* – czytał uzasadnienie wiceprzewodniczący Paweł Rogaliński.

Komisja Budżetu oraz klub Koalicji Obywatelskiej wydali negatywną opinię na temat tej uchwały, natomiast pozytywną – klub Prawa i Sprawiedliwości.

– *To jest kwestia zaufania. Komuś daje się pełnomocnictwa, upoważnienia, żeby w czyimś imieniu podejmował decyzje, kiedy mu się ufa. Ja dzisiaj nie mam takiego zaufania do zarządu po różnych interakcjach, które miały miejsce, żebym dzisiaj powiedział z czystym sumieniem, że ufam państwu i proszę podejmować w imieniu rady powiatu decyzje finansowe. […] My niczego zarządowi nie odbieramy, tylko cofamy to upoważnienie, które jest w radzie powiatu* – mówił przewodniczący Norbert Raba.

Za podjęciem tej uchwały zagłosowało dziewięciu radnych, a ośmiu było przeciw.

MD

eprasa.pl be798d024e

Nowa dyrektor ZOG-u o planach i wyzwaniach

Ewolucja zamiast rewolucji w gminnej oświacie

Jakie wyzwania stoją przed gminną oświatą i czy są obszary, które wymagają zmiany? Między innymi o tym rozmawiamy z dr Anną Dziatczyk, nową dyrektor Zespołu Oświaty Gminnej w Strzelinie.

STRZELIN

Pani Dyrektor, dlaczego zdecydowała się Pani ubiegać o to stanowisko?

– Oświata zawsze była mi bliska. Od ponad roku zajmowałam się oświatą w pełnym zakresie w gminie Bardo. Z wykształcenia jestem historykiem – pracowałam też jako nauczyciel. Od strony dydaktycznej i merytorycznej posiadam doświadczenie w zarządzaniu oświatą. Dobrze znam to środowisko, również przez prywatne doświadczenia, bo jako mama – już co prawda dorosłych dzieci – miałam przez długi czas bliski kontakt ze środowiskiem szkolnym. Praca w samorządzie pozwoliła mi od strony zarządczej podejść do tematu i się z nim zapoznać, a praca w ZOG-u pozwoli na dalszą specjalizację w tej dziedzinie. Także prywatne, życiowe decyzje ściągają mnie w stronę Strzelina, dlatego spróbowałam i wystartowałam w konkursie.

Jakie wyzwania stoją przed Zespołem Oświaty Gminnej w Strzelinie i szerzej – przed gminną oświatą?

– Największym wyzwaniem jest realizacja zadań statutowych ZOG-u, których zakres jest bardzo szeroki. Sprostanie tym zadaniom jest moim priorytetem. To wiąże się z prowadzeniem wspólnej obsługi administracyjnej, finansowej i organizacyjnej naszych gminnych jednostek oświatowych, a także realizowaniem, organizacją i prowadzeniem zadań oświatowych. Musi się to odbywać w sposób gospodarny, ponieważ dysponujemy środkami publicznymi, więc jest to kolejny priorytet. Trzeba czuwać nad tym, żeby wszystko odbywało się zgodnie z zasadami obowiązującymi w sektorze finansów publicznych. Nieodzownym elementem realizacji tych zadań jest dobra współpraca przede wszystkim z jednostkami oświatowymi, bo jako ZOG mamy za zadanie zapewnić ich obsługę, po to żeby nasze placówki mogły spokojnie i właściwie realizować cele dydaktyczne. Współpraca z dyrektorami będzie więc istotna, jak i moje uczestnictwo w ich życiu społecznym, organizacji przedsięwzięć, projektów, wydarzeń, dzięki czemu będę mogła lepiej poznać to środowisko. Realizacja tych wszystkich zadań będzie możliwa, jeżeli u nas w zespole, wśród pracowników, stworzymy zgrany team, oparty na współpracy i wzajemnym zaufaniu. Chciałabym w ten sposób budować nasze relacje. ZOG zatrudnia wielu pracowników, są to pracownicy biurowi, pracownicy obsługi i administracji. Będę starała się ich potrzeby, problemy rozwiązywać, uwzględniać i mam nadzieję, że uda się zbudować taką relację.

Anna Dziatczyk, dyrektor Zespołu Oświaty Gminnej w Strzelinie

Czy są obszary funkcjonowania oświaty w Strzelinie, które – Pani zdaniem – wymagają zmiany albo przemodelowania?

– Oświata w gminie Strzelin ma już pewną koncepcję, a pani burmistrz Dorota Pawnuk czuwa nad kierunkami jej rozwoju. Obecnie trwa rozbudowa żłobka, termomodernizacja szkoły w Kuropatniku i budowa przedszkola. To są duże przedsięwzięcia i duże zmiany, nad którymi trzeba się skupić i dokończyć ich realizację. Myślę o oświacie bardziej na zasadzie ewolucji niż rewolucji. Jeżeli miałabym zaproponować jakieś większe, radykalne zmiany to na pewno nie na samym początku, tylko kiedy już dobrze zapoznam się ze środowiskiem. Na tę chwilę te prace, które zostały rozpoczęte, muszą być kontynuowane. Myślę, że przyniosą one pozytywny efekt.

Zaczęła Pani pracę w strzelińskim ZOG-u zaledwie kilka dni temu. Jak się Pani tutaj odnajduje i jak została przyjęta przez pracowników?

– Zostałam mile przyjęta. Odczuwam tę życzliwość, wsparcie, pomoc. Wszystko zostało przygotowane na moje przyjście. Również ze strony zwierzchników zostałam wprowadzona. Dzięki temu mogę działać z optymizmem. Myślę, że to pozytywnie rzutuje na przyszłość.

Czy spotkała się już Pani z dyrektorami gminnych szkół lub ma Pani zamiar odwiedzić placówki?

– Oczywiście, już zapowiedziałam swoje wizyty. Było też wstępne zapoznanie przy okazji poloneza na rynku. Nie wszyscy dyrektorzy byli obecni, ale poznałam przedstawicieli szkół. Dyrektor żłobka, który urzęduje po sąsiedzku, przyszedł się osobiście przywitać. Byłam też po sąsiedzku w Szkole Podstawowej nr 3, ale w najbliższym czasie zamierzam odwiedzić wszystkie szkoły. Chciałabym zapoznać się z placówkami, żeby wiedzieć, jakie mają potrzeby, problemy, jak wygląda infrastruktura.

Pochodzi Pani z Kamieńca Ząbkowickiego. Na zakończenie proszę powiedzieć więc, jak się Pani podoba w Strzelinie i czy jest coś, co przyciąga do naszego miasta?

– To z całą pewnością taka otwartość na relacje i możliwości, bezpośredniość. Tutaj jest przestrzeń do działania, realizacji celów i do rozwoju. Można wnieść coś od siebie. Znałam miasto wcześniej, oczywiście nie tak dobrze jak poznaję teraz, ale zdarzało się, że tutaj bywałam. Widzę, że Strzelin jest gminą, która się rozwija i jest otwarta na kontakty, współdziałanie, podejmowanie różnych przedsięwzięć. Oświata też jest na wysokim poziomie. Młodzież i dzieci odnoszą sukcesy, bierzemy udział w różnych ciekawych projektach. Chociaż miasto jest położone peryferyjnie od Wrocławia, to ma duże znaczenie.

Dziękuję za rozmowę!

Magdalena Ziółkowska

eprasa.pl be798d024e

Powiat bez absolutorium. Bez zaufania. Bez porozumienia?

„Nie mam zaufania do starosty, ale chcemy współpracować”

– *Nie mam zaufania do starosty* – mówi bez ogródek przewodniczący Rady Powiatu Strzelińskiego Norbert Raba. Dlaczego rada cofnęła część upoważnień zarządowi? Co dalej po nieudzieleniu absolutorium i czy sam przewodniczący Norbert Raba chciałby zostać starostą? Odpowiedzi na te pytania w wywiadzie.

POWIAT

Jest Pan członkiem Platformy Obywatelskiej. Czy to nie koliduje z aktualnym układem sił w powiecie?

– Nie. Koalicja Obywatelska to szerszy projekt niż sama Platforma Obywatelska. Tworzą ją osoby zrzeszone i niezależne. Nie widzę tu konfliktu. W Zarządzie Powiatu są ludzie, którzy nie należą do Platformy.

Jak wyglądają Pana relacje z szefem struktur powiatowych PO, Wojciechem Bochnakiem?

– To moja prywatna sprawa. Nie należy do obowiązków przewodniczącego rady utrzymywanie specjalnych relacji.

Czy brał Pan pod uwagę opinię Regionalnej Izby Obrachunkowej (RIO) przy decyzji o nieudzieleniu absolutorium zarządowi?

– Oczywiście. Opinia RIO była pozytywna w kwestii wykonania budżetu, ale RIO ocenia jedynie aspekt finansowy, a nie celowość i gospodarność wydatków. To należy do kompetencji rady. Głosowanie nie było jednomyślne, ale podjęto decyzję o nieudzieleniu absolutorium zgodnie z wnioskiem komisji rewizyjnej.

Jakie były Pana osobiste powody podjęcia takiej decyzji?

– Głównym powodem było niewykonanie wydatków. Na koniec roku pozostało blisko 6 mln zł nadwyżki. Skoro brakuje pieniędzy na inwestycje czy remonty, to trudno zaakceptować sytuację, w której środki zostają niewykorzystane. Mówiłem też o nieakceptowanych przeze mnie decyzjach, takich jak przeniesienie Powiatowego Zarządu Dróg do Górca czy finansowanie Domu Książąt Brzeskich.

Czy nieudzielenie absolutorium może doprowadzić do odwołania zarządu? – *Może, ale nie musi* – mówi Norbert Raba, przewodniczący Rady Powiatu Strzelińskiego

Pamięta Pan swoje budżety jako starosta? Radny Mariusz Majewski przypomniał na sesji, że niewykonanie wydatków było wówczas na większym poziomie niż w roku 2024.

– Przecież ja nie miałem swojego budżetu jako starosta, bo to był budżet całego zarządu powiatu, uchwalany przez radę i przez radę zaakceptowany.

Podczas sesji wspomniał Pan, że nie ma zaufania do starosty. Dlaczego?

– Relacje odbywają się głównie drogą pisemną i oficjalną. Ustalenia nie są dotrzymywane, np. zmiany do regulaminu organizacyjnego w związku z doprecyzowaniem statutu powiatu miały być gotowe w kwietniu, a jest czerwiec i nic się nie zmieniło. To podważa wzajemne zaufanie.

Rada ograniczyła upoważnienia Zarządu Powiatu m.in. do zaciągania kredytów na pokrycie występującego w ciągu roku przejściowego deficytu budżetu, dokonywania zmian budżetu w granicach działu niektórych wydatków, przesunięciu w ramach działu niektórych wydatków itd. Czy to nie utrudni działania zarządowi?

– Nie utrudni. Jeśli będą pilne decyzje, jesteśmy gotowi zwoływać sesje nadzwyczajne nawet w ciągu kilku dni. Decyzje inwestycyjne powinny zapadać w radzie lub na komisjach, a nie tylko w zarządzie.

Czy nieudzielenie absolutorium może doprowadzić do odwołania zarządu?

– Może, ale nie musi. Obecnie nie uczestniczę w rozmowach o odwołaniu zarządu.

Jaka jest Pana wizja dalszej współpracy z zarządem?

– Chcemy współpracować. Radni zapisali się do wielu komisji, aby mieć wpływ na decyzje i informacje. Liczymy, że zarząd to zrozumie i zmieni swoje podejście.

A konkretnie co ma zmienić?

– Powiedzmy sobie szczerze, radni ciągle się domagają harmonogramów, ciągle się domagają dyskusji o inwestycjach, o tym, jakie będą tworzone dokumentacje projektowe, jak będą realizowane inwestycje, na co będzie rozwiązana rezerwa. I tego nie otrzymują.

Poza tym odnoszę wrażenie, że jest jakaś bariera pomiędzy zarządem a radnymi. My jesteśmy tutaj zarządem, my sobie będziemy decydować, my będziemy sobie rządzić, my będziemy sobie podejmować decyzje. Proszę zwrócić uwagę, jakie są podpisy pod inwestycjami powiatu strzelińskiego.

Jakie?

– Pokazujące, jakie jest myślenie zarządu. Przedstawia się jakieś zadania, ale z wypowiedzi nie wynika, że są to inwestycje powiatu strzelińskiego, tylko inwestycje zarządu powiatu. Wygląda na to, że to nie są inwestycje rady – samorządu powiatowego, to są inwestycje zarządu, ale zarząd nie ma żadnych własnych pieniędzy i swoich inwestycji.

Kolejna kwestia: byli inni starostowie, a ja byłem radnym w opozycji i mimo to zawsze miałem zaproszenie na odbiór jakiejś inwestycji. Dzisiaj Zarząd Powiatu Strzelińskiego zaprasza tylko swoich koalicjantów, żaden radny z opozycji nie dostaje zaproszenia, np. na otwarcie dróg.

Dwa miesiące temu złożyłem pismo do starosty z prośbą, aby informować radnych o planowanych odbiorach zadań inwestycyjnych. Do dziś nic się nie zmieniło. To jest brak kindersztuby.

Jeśli sytuacja się nie zmieni?

– Wtedy będziemy się zastanawiać nad dalszymi krokami. Na razie nie podejmujemy pochopnych decyzji.

Na koniec: czy rozważa Pan objęcie funkcji starosty, jeśli zarząd zostałby odwołany?

– Nie. Moja praca zawodowa w PZLA i pacjenci są dla mnie priorytetem. Nie zgodzę się zostać starostą, nawet jeśli taka propozycja będzie mi złożona.

Dziękuję za rozmowę.

Wojciech Cerkowniak

PROMOCJA WIOSENNA
TANIEJ NIE BĘDZIE
TANI, DOBRY WĘGIEL NA SKŁADZIE
ZANIM KUPISZ W SKLEPIE PGG,
ZADZWOŃ DO NAS!
JELCZ-LASKOWICE, ul. Wrocławska 10
Teren POLMOZBYTU (za stacją Lotos)
Tel. 607-566-802 • Tel. 607-566-803
- ORZECH SILESIA (polski) 30-50 mm, 30Mj/kg - 990 zł/t
- WĘGIEL KOSTKA 27 Mj/kg - 1290 zł/t max. 3% popiołu
- WĘGIEL ORZECH 27 Mj/kg - 1240 zł/t max. 3% popiołu
- GROSZEK 5-25 mm, 27 Mj/kg - 1240 zł/t max. 3% popiołu
- GROSZEK 5-25 mm, 25 Mj/kg - 1140 zł/t
- GROSZEK 5-25 mm, 23 Mj/kg - 1040 zł/t
- GROSZKI i ORZECHY WORKOWANE + 150 zł/t
- KOKS ORZECH 28 Mj/kg - 1540 zł/t
- PELLET PRZEMYSŁOWY - 1000 zł/t (worki 25 kg)
- PELLET OLCZYK A1 - 1300 zł/t (worek 15 kg - 19,50 zł)
- DREWNO OPAŁOWE POCIĘTE W KLOCKI BRZOZA, OLCHA, SOSNA - 250 zł m3
SPRZEDAŻ RATALNA, TRANSPORT GRATIS DO 15 KM OD 1 TONY

eprasa.pl be798d024e

Rozmowa z Magdaleną Krupą, starostą powiatu strzelińskiego

Nieudzielenie absolutorium to decyzja polityczna

Na ostatniej sesji Rady Powiatu Strzelińskiego nie udzielono zarządowi powiatu absolutorium za wykonanie budżetu w 2024 roku. Jak to wydarzenie ocenia starosta Magdalena Krupa? Dlaczego, jej zdaniem, do tego doszło?

POWIAT

Pani Starosto, proszę o komentarz do wydarzeń z ostatniej sesji Rady Powiatu Strzelińskiego w kontekście tego, że rada nie udzieliła absolutorium. Jak to Pani skomentuje?

– Powiem panu tak: jest mi bardzo przykro. Nie ze względu na siebie, tylko ze względu na pracę urzędników, naczelników, dyrektorów, wszystkich tych osób, które wykonały ogrom pracy, żeby ten budżet był najlepszym budżetem powiatu w całym jego istnieniu. Nigdy nie mieliśmy tak dobrego budżetu, tak dobrze wykonanego, o wzroście dochodów powiatu na poziomie ponad 53% z nadwyżką budżetową ponad 5 milionów. To się nigdy nie zdarzyło i nie wiem, czy się kiedyś zdarzy. Po prostu ten rok był super wyjątkowy. I to nie jest zasługa tylko i wyłącznie starosty, ale tych wszystkich ludzi, którzy na ten sukces pracują. Poprawiła się jakość życia mieszkańców powiatu dzięki inwestycjom, które się wydarzyły. To nie miało dla części radnych żadnego znaczenia, ponieważ – mimo pozytywnej opinii Regionalnej Izby Obrachunkowej o wykonaniu budżetu – komisja rewizyjna oceniła go negatywnie. Na co RIO się wypowiedziało i podważyło tę ocenę komisji rewizyjnej. Wszystkie komisje merytoryczne wypowiedziały się pozytywnie o wykonaniu budżetu, ale to nie miało dla nich żadnego znaczenia, ponieważ opozycja i tak zagłosowała przeciw wykonaniu budżetu.

Czy jakoś to tłumaczyli, jakkolwiek?

– Nie tłumaczyli i nie potrafili odnieść się do zarzutów z opinii. Stanowisko zarządu jest zgodne z opinią organu kontrolnego, jakim jest Regionalna Iza Obrachunkowa. Cały czas temat miał charakter polityczny. Jeżeli ci radni się wypowiadali, mówili, że stracili zaufanie do zarządu, natomiast to nie było głosowanie, gdzie radni się wypowiedzieli, że zarząd się im nie podoba, że te inwestycje, które robimy, się radnym nie podobają. Ponad godzinę przedstawiałam raport o stanie powiatu. Nie mieli pytań, nie było debaty. I zagłosowali radni przeciwko temu raportowi. Radni ci nie mieli odwagi wypowiedzieć się, bo nie mają argumentów merytorycznych przeciwko zarządowi. Jest to głosowanie przeciw. Zupełnie pozbawione jakiejkolwiek logiki. Brak konsekwencji u części radnych, którzy głosowali za wszystkimi zmianami do budżetu w roku ubiegłym, wówczas im się ten budżet podobał i podnosili za nim rękę.

Gdyby Pani wyjaśniła szerzej, czym jest Regionalna Izba Obrachunkowa, jaka jest jej rola?

– Regionalna Izba Obrachunkowa jest instytucją nadzorczą wobec samorządu, która wypowiada się w kwestiach dotyczących wykonania budżetu i realizacji budżetu przez jednostki samorządu terytorialnego. Ta instytucja wydała pozytywną opinię o wykonaniu budżetu bez żadnych uwag..

Opierając się na takiej opinii, radni powinni udzielić absolutorium… Jednak pojawił się na sesji argument, że budżet nie został zrealizowany w 100 procentach, że nie jest tak, jak należy. Jakby to Pani skomentowała?

– Wykonanie budżetu i budżet jest rodzajem planu, w którym zakładamy sposób wydatkowania środków. Wykonany został na poziomie 97%, co też jest jednym z maksymalnych osiągnięć, jeśli chodzi o wykonanie budżetu. Wiąże się to z pewnymi nieprzewidzianymi drobnymi sytuacjami, które są niewydatkowane. Budżety wykonywane przez wcześniejszych starostów – obecnych na sali, którzy głosowali przeciwko temu budżetowi – były na poziomie 96% czy 80%. Więc ten argument w ich wydaniu był zupełnie nieuzasadniony.

Dlaczego więc tak zadecydowali?

– W mojej ocenie cała ta sytuacja jest rodzajem walki politycznej, próbą zdeprecjonowania wśród wyborców tego zarządu, który działa bardzo dobrze, realizuje tegoroczny budżet, również zgodnie z tym, jak został przyjęty przez radę. Za ubiegłorocznym budżetem ci radni głosowali. On został wykonany zgodnie z tym, jak radni z nami go przyjęli. Oni sami zmienili zdanie, że nagle im się ten budżet przestał podobać. To nad tym się należy zastanowić. Wcześniej go poparli, wszystkie zmiany przegłosowywali i nie było wniosków o to, żeby go zmienić. Tak więc jest to jakiś rodzaj rozdwojenia jaźni tych radnych.

Dodam jeszcze, że ci radni jasno się wypowiadają, że będzie próba utrudniania pracy zarządu, deprecjonowania starosty i takiego osobistego ataku na samorządowca, czyli obniżenie mi wynagrodzenia, co będzie kolejnym krokiem, żeby pokazać, jak bardzo można kogoś skrzywdzić. Obniżyć jakość życia jego rodzinie. Dotknąć osobiście. Uważam, że wygramy to głosowanie i nie dojdzie do sytuacji odwołania starosty.

Starosta Magdalena Krupa mówi co, jej zdaniem, przyświecało radnym, którzy głosowali przeciw absolutorium

Ile osób musi być, żeby można było odwołać starostę?

– 11 radnych. Proszę również pamiętać, że w trakcie tej samej sesji omawialiśmy temat drogi do Przeworna. To jest inwestycja rozpoczęta i wykonana jeszcze w poprzedniej kadencji. Nieprawidłowości zostały stwierdzone już w tej kadencji przez obecny zarząd. Teraz prowadzone jest postępowanie prokuratorskie. Dokładamy wszelkich starań, żeby rozwiązać ten problem, bo żadnemu staroście nie życzę, żeby mu się taki problem pojawił. Natomiast pochopne działania w tym zakresie, kiedy prokuratura nadal nie przeprowadziła ekspertyz... Presja radnych na wykonanie zastępcze jest dla mnie niezrozumiała.

Ze strony burmistrz Strzelina, pani Doroty Pawnuk, pojawiają się w mediach społecznościowych wpisy z krytyczną oceną pracy zarządu powiatu. Jak się Pani do tego odnosi?

– Staram się z samorządowcami komunikować w sposób tradycyjny dla administracji, czyli pismami. Oczywiście, mamy też bezpośredni kontakt. Powiem panu tak, zawsze tych zadań będzie mało, ile by ich nie było, zawsze będzie mało. Ten rok był wyjątkowy. Mówię o roku 2024, kiedy rzeczywiście powiat dostał więcej pieniędzy i miał możliwość wydatkowania większych środków na inwestycje. Trochę poczuliśmy, że możemy więcej. Nie ma takich środków na inwestycje drogowe, które można byłoby przeprowadzić na taką skalę, jak w roku ubiegłym. Był Karszów i Biały Kościół. Współpraca polegała na dofinansowaniu części tych zadań powiatowych przez gminę Strzelin, więc tutaj ta współpraca jest dobra. Współpracujemy też przy budowie boiska wielofunkcyjnego przy LO. Natomiast ja też rozumiem frustrację, że chciałoby się więcej, bo zawsze jest mało. Kolejne drogi wymagają inwestycji. Bardzo żałuję, że tych środków nie ma więcej.

Pani zdaniem, jaki jest cel takiego, a nie innego działania grupy radnych? Co oni chcą uzyskać?

– Chcą przejąć władzę w powiecie. To jest cel polityczny. Mam nadzieję, że mieszkańcy to dostrzegą i wyciągną wnioski.

Andrzej Kaczmarek

Zielony zakątek Wiązowa ma szansę odżyć

Walczą o rewitalizację dawnego basenu

Teren dawnego basenu w Wiązowie, od dekad porośnięty drzewami i nieużytkowany, już wkrótce może stać się jednym z ciekawszych miejsc do rekreacji i wypoczynku w mieście. Gmina Wiązów złożyła właśnie wniosek o dofinansowanie rewitalizacji tego terenu. Jeśli projekt otrzyma zielone światło, mieszkańcy zyskają nowoczesny, ogólnodostępny zakątek.

WIĄZÓW

O planach zagospodarowania tego terenu pisaliśmy już kilkukrotnie. Obiekt, który od wielu dekad nie pełni funkcji kąpieliska, przez lata ulegał naturalnej degradacji. Samorząd od kilku lat zapowiadał jednak, że ma pomysł, jak to zmienić. Teraz deklaracje te nabierają kształtów.

Przełomowym momentem była decyzja gminy w 2023 roku o zleceniu sporządzenia dokumentacji projektowo-kosztorysowej. Zadanie to powierzono firmie MODUS. Efekty? Kompletny projekt wraz z uzgodnieniami, opiniami i pozwoleniem na budowę. To właśnie na bazie tego opracowania przygotowano wniosek do Urzędu Marszałkowskiego Województwa Dolnośląskiego o wsparcie finansowe przedsięwzięcia.

– *To dla nas bardzo ważny krok* – mówi przedstawiciel urzędu. – *Chcemy, aby teren, który dziś jest nieużytkiem, zamienił się w miejsce, z którego będą korzystać wszyscy mieszkańcy – niezależnie od wieku czy zainteresowań.*

Jak będzie wyglądać teren? Zakres planowanych prac jest spory. Projekt zakłada: budowę ścieżek spacerowych o nawierzchni mineralnej, montaż drewnianych podestów do relaksu, wyposażenie terenu w ławki, hamaki, leżaki oraz stojaki rowerowe, uruchomienie stacji naprawczej dla rowerów, instalację tablic edukacyjnych i historycznych oraz wykonanie nowych nasadzeń roślinności niskiej i średniej.

Planowane zagospodarowanie ma odpowiadać potrzebom różnych grup mieszkańców. Seniorzy zyskają komfortowe miejsce do spacerów i odpoczynku. Rodziny z dziećmi będą mogły wspólnie spędzać czas na świeżym powietrzu. Z kolei miłośnicy przyrody znajdą w tym miejscu więcej zieleni i atrakcyjnych siedlisk przyrodniczych.

– *Celem projektu jest nie tylko zwiększenie powierzchni zielonych w mieście* – podkreślają autorzy koncepcji. – *Chcemy także promować edukację ekologiczną i ochronę bioróżnorodności, a przy tym stworzyć przestrzeń sprzyjającą codziennej rekreacji oraz integracji międzypokoleniowej.*

Choć projekt jest już gotowy, teraz wszystko zależy od decyzji Urzędu Marszałkowskiego. Władze gminy czekają na informację, czy inwestycja uzyska wsparcie.

AK

Ma tylko 18 lat i walczy z nowotworem

Patryk Homaniec ze Strzelina ma 18 lat. Zamiast cieszyć się młodością i planować przyszłość, codziennie toczy walkę z groźnym przeciwnikiem – chłoniakiem. Dziś każdy dzień to dla niego bitwa o zdrowie i życie.

STRZELIN

Patryk jest uczniem technikum w Strzelinie, kształci się na kierunku technik logistyk. Jeszcze niedawno miał wiele marzeń i planów. Diagnoza nowotworu zmieniła wszystko. Teraz największym marzeniem jest jedno — wyzdrowieć.

Rodzina i przyjaciele nie tracą nadziei i organizują pomoc. Prowadzone są internetowe zbiórki na leczenie i rehabilitację Patryka. Każda złotówka ma znaczenie — koszty terapii są ogromne.

Wesprzeć Patryka można online: pomagam.cancerfighters.pl/zbiorka/patryk-homaniec i zrzutka.pl/y6bmh4

Już wkrótce okazja, aby pomóc także osobiście. W piątek, **21 czerwca**, w strzelińskim parku podczas wydarzenia **Noc Świętojańska**, odbędzie się festyn połączony ze zbiórką dla Patryka.

Organizatorzy zachęcają mieszkańców: przyjdź, baw się i wesprzyj młodego strzelinianina w jego walce. Każdy gest się liczy.

WOC

Starosta o drogach i szpitalu

POWIAT

Na ostatniej sesji Rady Powiatu Strzelińskiego starosta Magdalena Krupa mówiła o spotkaniach, które odbyły się pomiędzy sesjami. Starostwo podpisało umowę na budowę czterech kilometrów dróg w Księżycach w gminie Wiązów. Jest to ostatni etap scalenia gruntów, który jest realizowany w ramach Programu Rozwoju Obszarów Wiejskich na lata 2014-2020. Łączna wartość zawartych umów to ponad 7 mln złotych.

Starosta Magdalena Krupa spotkała się także z nadleśniczym w sprawie finalizacji przekazania dróg powiatowych Nadleśnictwu Henryków. Są to ciągi drogowe w obrębie Gromnika, które leżą w części w gminie Przeworno, a część z nich znajduje się w gminie Strzelin.

– *Cieszymy się, bo wcześniej mimo długotrwałych rozmów był pewien opór z przejęciem tych dróg. Dziś już jesteśmy na finalnym etapie* – mówiła starosta.

Sprawozdawczyni spotkała się także z przedstawicielem strzelińskiego szpitala w sprawie sytuacji placówki. Otrzymała deklarację, że na jednym z najbliższych posiedzeń senatu szpitala zostanie przyjęta trzyletnia strategia, w której ujęty zostanie strzeliński szpital. Wiąże się to z szerszymi informacjami pod kątem działalności placówki w najbliższych latach.

MD

eprasa.pl be798d024e

13 - 19 czerwca 2025

Treść programu i foto dzięki uprzejmości: Prasowej Agencji Telewizyjnej, Polsatu, TVP1, TVP2, TVN, TV4, TVN7, TV Puls, TV Trwam, TVP Kultura
INFORMUJEMY, ŻE REDAKCJA NIE PONOSI ODPOWIEDZIALNOŚCI ZA ZMIANY W PROGRAMACH TV
Wydawca: Dodatek sp. z o.o., ul. Wiatrakowa 11/3, 85-115 Bydgoszcz, tel. 516-018-821, e-mail: iwona@magraf.pl. Redaktor naczelny: Sławomir Grzmiel
ISSN 1643-2460 • Skład komputerowy: Magraf sp.j.

Piątek

20:00 TV PULS

Ochroniarz

Akcja, USA, 2017

Eddie to były kapitan delty Korpusu Piechoty Morskiej. Od czasu przejścia na emeryturę nie jest w stanie znaleźć godnej pracy. W efekcie oddalił się od żony i córki. Mężczyzna w końcu dostaje fuchę jako ochroniarz w centrum handlowym. W pierwszy dzień pracy otrzymuje praktyczne wskazówki od Vance'a, szefa niewielkiej grupy dyżurnych policjantów. Tymczasem konwój przewożący małą dziewczynkę o imieniu Jamie zostaje zaatakowany przez profesjonalnych, uzbrojonych najemników. Jamie udaje się jednak uciec i znajduje schronienie w centrum handlowym...

INNE DATY EMISJI: PONIEDZIAŁEK, 21:55

Sobota

20:25 TVN

Notting Hill

Komedia romantyczna, Wielka Brytania, USA, 1999

Amerykańska gwiazda filmowa Anna Scott jest u szczytu sławy. Właśnie pracuje nad kolejnym filmem, tym razem w Londynie. William Thacker znalazł się na życiowym zakręcie. Jest samotnym rozwodnikiem, jego księgarnia dla podróżników przynosi straty. Aby związać koniec z końcem William musi dzielić mieszkanie z sublokatorem. Pewnego dnia, korzystając z wolnej od pracy chwili, Anna wybiera się na zakupy do Notting Hill, miejsca, w którym szczególnie dobrze czują się artyści. Przez przypadek trafia do księgarni Williama.

INNE DATY EMISJI: CZWARTEK, 22:30

Niedziela

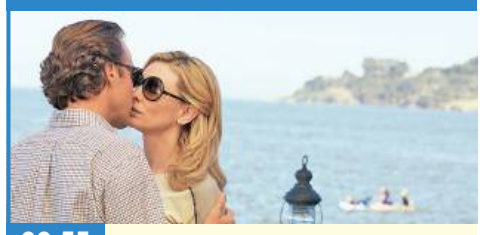

00:55 TVP 1

Blue Jasmine

Komediodramat, USA, 2013

Główna bohaterka, Jasmine, leci samolotem do San Francisco. Przez całą podróż zagaduje do siedzącej obok starszej pani, którą wyraźnie męczy jej paplanina. Ale wytworna, młoda dama nie zniechęca się, musi wyrzucić z siebie wszystkie żale, mówi o swoim małżeństwie, które właśnie się rozpadło. Starszego o 9 lat męża Hala poznała na studiach, był świetnym kochankiem i miał bardzo dużo pieniędzy. Rozpieszczał ją, obsypywał drogimi prezentami, zabierał w dalekie podróże. Rzuciła więc naukę, by cieszyć się pełnią życia u boku męża milionera. Sielanka nie trwała długo...

Poniedziałek

20:25 TVP 1

Mała doboszka

Serial, Wielka Brytania, USA, 2018

Tajemniczy „Jos" zabiera Charlie w podróż po Grecji. Kurtz kontynuuje swoje działania, aż obie historie zaczynają się ze sobą splatać. Obiecując Charlie życiową rolę, Kurtz rekrutuje ją, by przeniknęła do niebezpiecznej siatki terrorystów. Gdy Charlie i Becker tworzą swoją legendę jako para kochanków, granica między teatrem a rzeczywistością zaczyna się zacierać.

INNE DATY EMISJI: WTOREK, 20:25

Wtorek

20:00 TVP KULTURA

Zemsta sieroty

Teatr Telewizji, 1968

Henri Rousseau (1844-1910) rozpoczyna swą karierę malarską w wieku 41 lat. Ten drobny urzędnik paryskiej administracji, przybyły z prowincji, jest samoukiem. W tym czasie Rousseau pisze również wodewil pt. „Zemsta sieroty", który nie przynosi mu ani grosza. Malarska twórczość Rousseau zauważona zostaje przez Alfreda Jarry, który z nim się zaprzyjaźnia się i nadaje przydomek „Celnik". Wielbicielami artysty stają się również Appolinaire i Pablo Picasso. Jego życie toczy się zmiennymi kolejami. 2 września 1910 roku umiera z powodu gangreny. Zostaje pochowany w zbiorowym grobie.

Środa

22:30 TVN 7

Ukryta gra

Sensacyjny, Polska, USA, 2019

Trzymający w napięciu thriller szpiegowski. Akcja toczy się na początku lat 60. XX wieku, czyli w najgorętszym momencie zimnej wojny. U szczytu kryzysu kubańskiego amerykańskie tajne służby porywają wybitnego matematyka Joshuę Mansky'ego. Chcą go wystawić do szachowego pojedynku przeciwko sowieckiemu mistrzowi. Międzynarodowy turniej w warszawskim Pałacu Kultury i Nauki okazuje się jednak tylko przykrywką do szpiegowskiej gry, w której stawką jest uratowanie ludzkości przed zagładą nuklearną.

INNE DATY EMISJI: NIEDZIELA, 22:55

Czwartek

02:05 TVP KULTURA

Potop, część 2

Film kostiumowy, Polska, 1974

Po dojściu do zdrowia chorąży orszański Andrzej Kmicic udaje się z Soroką i Kiemliczami do Częstochowy. Broni klasztoru przed Szwedami, wysadza groźną kolubrynę. Dostaje się do niewoli, z której ucieka na Śląsk, do Jana Kazimierza. Omal nie ginie, własnym ciałem zasłaniając króla w bitwie w wąwozie. Wyznaje monarsze swoje dzieje. Odtąd bierze udział w dalszych walkach ze Szwedami na czele królewskiej chorągwi. W bitwie pod Prostkami toczy pojedynek z księciem Bogusławem i bierze go do niewoli...

INNE DATY EMISJI: ŚRODA, 20:55

PIĄTEK • 13 czerwca

TVP 1

05:10 Akacjowa 38 - serial kostiumowy, 2017
05:55 Info Poranek
07:00 Transmisja Mszy Świętej
07:30 Bursztynowe Skrzaty - reportaż
08:00 Janosik - serial przyg., 1973
08:55 Ranczo - serial obycz., Polska, 2006
09:50 Komisarz Alex - serial krym.
10:45 Ojciec Mateusz - serial
11:35 Okrasa łamie przepisy - magazyn kulinarny
12:10 Agrobiznes
12:30 Agropogoda - magazyn
12:35 Magazyn Rolniczy
12:55 Natura w Jedynce - Najpiękniejsze krajobrazy świata - serial dok., Wlk. Bryt., 2021
14:00 Wichrowe wzgórze - serial obycz., Turcja, 2024

14:55 Jaka to melodia? - teleturniej muzyczny
15:35 Gra słów. Krzyżówka - teleturniej
16:05 Dziedzictwo - serial, Turcja
17:00 Teleexpress
17:15 Pogoda
17:20 Jaka to melodia? - teleturniej muzyczny
18:00 Reporterzy - magazyn
18:20 Akacjowa 38 - serial kostiumowy, 2017
19:30 Program inform. 19.30
20:00 Sport; Pogoda
20:15 62. KFPP w Opolu - Premiery, 2025
22:30 62. KFPP w Opolu - SuperJedynki, 2025
00:55 Nie ma mocnych - kom., Polska, 1974
02:40 Rajska jabłoń - obycz., Polska, 1985

TVP 2

04:35 Na dobre i na złe - serial
05:30 M jak miłość - serial, 2025
06:20 Anna Dymna - spotkajmy się
06:50 Dla niesłyszących - Barwy szczęścia - serial obycz., 2025
07:30 Pytanie na śniadanie
11:15 Operacja Zdrowie - magazyn medyczny
11:50 Podróż za jeden uśmiech - serial przygodowy TVP, 1971
12:30 Koło fortuny - teleturniej
13:15 Miłość i nadzieja - serial obycz., Turcja, 2022
14:05 Va Banque - teleturniej
14:35 Na sygnale - serial fabularyzowany
15:05 La Promesa - pałac tajemnic - serial, Hiszp., 2023
16:00 Koło fortuny - teleturniej
16:35 Familiada - teleturniej

17:20 Miłość i nadzieja - serial obycz., Turcja, 2022
18:15 Va Banque - teleturniej
18:50 Jeden z dziesięciu - telet.
19:25 Barwy szczęścia - serial obycz., 2025
20:05 Postaw na milion - telet.
21:05 Wykapany ojciec - kom., USA, 2013. David Wozniak to dostawca towaru do rodzinnego sklepu mięsnego, który raczej nie daje swoim bliskim powodów do dumy.
23:00 Renegaci - akcja, Niemcy, Franc., 2017
01:00 Kanał tajemnic - film kryminalny, Franc., 2020
02:50 Porzucony - serial, Wlk. Bryt., 2016
03:50 Sanditon - serial, Wlk. Bryt., 2022

TVN

05:40 Uwaga! - program interwencyjny
05:55 Ukryta prawda - program obyczajowy
06:50 Kuchenne rewolucje - program kulinarno-rozrywkowy
07:45 Dzień Dobry TVN - magazyn poranny
11:30 Kuchenne rewolucje - program kulinarno-rozrywkowy
12:35 Ukryta prawda - program obyczajowy
15:45 Kuchenne rewolucje - program kulinarno-rozrywkowy
16:55 Detektywi - program kryminalny
19:00 Fakty
19:30 Sport
19:35 Raport Speedway Grand Prix
19:40 Pogoda
19:45 Uwaga! - program interwencyjny

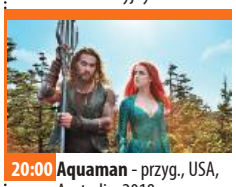

20:00 Aquaman - przyg., USA, Australia, 2018. Pochodzący z Atlantydy półczłowiek Arthur Curry wyrusza w podróż swojego życia. Będzie musiał nie tylko zmierzyć się ze swoim pochodzeniem, lecz także...
23:10 Heroski - sens., USA, Wlk. Bryt., 2023
00:50 Kuba Wojewódzki - talk-show
02:00 Yellowstone 2 - miniserial, USA
03:00 Szpital - program obyczajowy
04:00 Uwaga! - program interwencyjny
04:15 Kto was tak urządził - program poradnikowy
04:50 Jak to jest zrobione - serial popularnonaukowy

POLSAT

06:00 Nowy dzień z Polsat News
08:30 Malanowski i Partnerzy - Do Malanowskiego zgłasza się załamana Ewa Jankowska. Kilka dni wcześniej umówiła się ze swoim chłopakiem na kolację. Była przekonana, że on poprosi ją o rękę. Jednak mężczyzna nie dotarł na miejsce.
09:30 Sekrety rodziny - program obyczajowy
10:30 Trudne sprawy - program obyczajowy
11:30 Gliniarze - serial paradokumentalny
14:35 Dlaczego ja? - serial paradokumentalny
15:50 Wydarzenia - program informacyjny
16:15 Pogoda
16:20 Interwencja - magazyn reporterów
16:30 Na ratunek 112 - serial obyczajowy

17:00 Gliniarze - serial paradokumentalny
18:00 Pierwsza miłość - serial obyczajowy
18:50 Wydarzenia - program informacyjny
19:15 Lepsza Polska - program publicystyczny Doroty Gawryluk
19:30 Sport
19:45 Pogoda
19:55 Gwiezdne wojny: Ostatni Jedi - sens., USA, 2017
23:10 Jak łyse konie - sens., Chiny, 2023
01:55 Cicha noc - sens., Wlk. Bryt., 2021
03:55 Ewa gotuje - program kulinarny
04:40 Disco Gramy - program muzyczny
05:25 Telezakupy TV Okazje

TVP Kultura

06:05 Afisz kulturalny ekstra
06:15 Muzyczne poranki
06:25 65 Krakowski Festiwal Filmowy - reportaż
06:55 Tamte lata, tamte dni - Stanisława Celińska - magazyn
07:35 Podróże z historią - Białe złoto - dok., Polska, 2017
08:15 Jak to się mówi, czyli Kasia u Bralczyka - mag.
09:00 Angielskie śniadanie - film fabularny
10:15 Wstęp Wolny - felieton
10:30 Rocio Marquez - koncert, Franc., 2020
12:00 Klasyczna literatura i kino - Zbrodnia i kara - dok., Wlk. Bryt., 2000
13:05 Motion Trio - koncert, 2021
14:05 Rawhide - Incydent na skraju szaleństwa - western, USA, 1959
15:05 Księżniczka w oślej skórze - kom., Franc., 1970
16:45 Informacje kulturalne

17:05 Spotkania z gwiazdami - Bohdan Łazuka - dok., Polska, 1995
18:15 Łazuka i jego goście - 2013
18:50 Wielcy mistrzowie malarstwa - Seurat - serial dok., Franc., 2015
20:00 Inwazja porywaczy ciał; horror, USA, 1956
21:30 Przez Atlantyk - dramat, Nor., 2020
22:45 Bosonoga Contessa - fab., Włochy, USA, 1954
01:05 Noc krótkich limfocytach - Katastrofa • Film o sztuce... • Te wspaniałe bąbelki w tych pulsujących limfocytach
01:45 Kino nocne - Czerwony świt - akcja, USA, 1984
03:50 Boisko bezdomnych - obycz., Polska, 2008

TV Puls

06:00 Policjanci z Miami - serial kryminalny
08:00 Kobra - oddział specjalny - Semir ma gościa - w odwiedziny do niego przyjeżdża bowiem brat. Tymczasem Paul, wracając z lotniska, zauważa uwięzioną w samochodzie kobietę. Postanawia jej pomóc.
10:00 Rekrut - serial krym., USA, 2018
10:55 Maria z przedmieścia - serial obyczajowy
12:55 Rekrut - serial krym., USA, 2018
13:50 Lombard. Życie pod zastaw - 30-letnia Basia zrywa z narzeczonym i oddaje mu pierścionek. Mężczyzna jest w szoku - nic nie zapowiadało tego rozstania...
15:50 Ranczo - serial kom., Polska

18:00 Lombard. Życie pod zastaw - paradokument
20:00 Ochroniarz - akcja, USA, 2017 ●
21:55 Anna - akcja, Franc., USA, Kan., Rosja, 2019. Anna w błyskawicznym czasie z mało znanej modelki z Moskwy wkroczyła na salony i dołączyła do elity. Lecz pod przykrywką kruchej piękności ukrywa się najniebezpieczniejsza morderczyni na świecie.
00:10 Krwawy biznes - akcja, USA, Chiny, 2015
02:15 Lombard. Życie pod zastaw - paradokument fabularny
03:15 Menu na miarę - program kulinarny
04:55 Dyżur - serial medyczny

TVN 7

04:50 Ten moment - program obyczajowy
05:25 Szkoła - Julita Krasowska z licealnej klasy 2d odkrywa, kto zamieszcza w Internecie złośliwe komentarze na temat niektórych uczennic. Obrażane licealistki zamierzają zemścić...
08:15 Ukryta prawda - program obyczajowy
11:25 W-11 Wydział Śledczy - Porwano siedemnastoletniego chłopca. Wśród podejrzanych jest kochanek matki, który żądał okupu. Komisarze ustalają, że...
12:55 Detektywi - Zaginął Alan Sadocha. Detektywi postanawiają porozmawiać z uczniami liceum, w którym uczy się poszukiwany.
13:55 Szkoła - program obyczajowy

14:55 Sędzia Anna Maria Wesołowska - serial sądowy
16:55 Szpital - program obyczajowy
17:55 Zagadki losu - program obyczajowy
19:00 Ukryta prawda - program obyczajowy
20:00 After II - obycz., USA, 2020
22:20 Stowarzyszenie wędrujących dżinsów II - kom., USA, 2008
00:50 Smętarz dla zwierzaków: Początki - horror, USA, 2023
02:40 Żyjąc z potworem - historie ludzi dzielących dom z zabójcą
03:45 Fachowcy - program paradokumentalny
04:25 Druga strona medalu - talk-show

TV 4

06:00 Łowcy skarbów. Kto da więcej **07:55** Bogaty Dom - Biedny Dom - program paradok. **08:55** Dlaczego ja? - serial paradok. **10:55** Na Ratunek 112 - serial obycz. **11:25** Na ratunek 112 - serial obyczajowy **11:55** Policjantki i Policjanci - serial paradok. **13:55** Trudne sprawy - program obyczajowy **17:00** Policjantki i Policjanci - serial paradok. **18:00** Łowcy skarbów. Kto da więcej **19:00** Policjantki i Policjanci - serial paradok. **20:00** Gwiazdy Kabaretu **22:00** Ostatni bastion - sens., USA, 2001 **00:40** Hardkorowy lombard **01:40** STOP Drogówka - serial policyjny **02:40** Interwencja - magazyn reporterów **02:55** Śmierć na 1000 sposobów **03:25** Lubię disco! **04:25** Top 10 - Lista Przebojów **05:30** Telezakupy TV Okazje

TV Trwam

09:35 Św. na każdy dzień **09:45** Jestem mamą **10:00** Inf. dnia **10:15** Rozmowy niedok. **11:25** Głos Polski **11:35** Natura et Homo **12:00** Anioł Pański **12:03** Inf. dnia **12:20** Tryptyk Deo et Patriae **12:55** Fatima - orędzie na dziś **13:30** Msza św. **14:30** Drzwi do lasu **14:55** Słowo życia **15:00** Modlitwa do Bożego Miłosierdzia **15:20** Mocni w Wierze **15:50** Ma się rozumieć **16:00** Inf. dnia **16:10** Natura Obiektywnie **16:30** Mateczniki Polskości **16:40** Prosto o gosp. **17:00** Wszystkim i wszędzie **17:30** Geopolityka **17:55** Poczet Wlk. Polaków **18:00** Anioł Pański **18:05** Inf. dnia **18:15** Westerplatte Młodych **19:00** Warto zauważyć... **19:30** Brat Franciszek **20:00** Inf. dnia **20:20** Różaniec **20:50** Myśląc Ojczyzna **21:00** Apel Jasnog. **21:20** Inf. dnia **21:40** Polski Punkt Widzenia **22:00** Sumienie Hioba - rzecz o ks. B. Stefańskim

eprasa.pl be798d024e

SOBOTA • 14 czerwca

TVP 1

04:35 Heca w zoo - kom., USA, 2012
06:20 Balans bieli - magazyn
07:00 Transmisja Mszy Świętej
07:40 Rok w ogrodzie
08:05 Rok w ogrodzie Extra - magazyn
08:20 Pełnosprawni - magazyn dla niepełnosprawnych
08:50 Ranczo - serial obycz., Polska, 2006
09:55 Komisarz Alex - serial krym.
10:50 Ojciec Mateusz - serial
12:15 Dobre Strony - felieton
12:35 Gwiazdy w południe - Rozgrywka - western, USA, 1973
14:25 Okrasa łamie przepisy - magazyn kulinarny
15:00 W 80 dni dookoła świata - serial przyg., Franc., Włochy, Niemcy, 2021
16:05 Dziedzictwo - serial, Turcja

17:00 Teleexpress
17:20 Pogoda
17:35 Ojciec Mateusz - serial
18:40 Jaka to melodia? - teleturniej muzyczny
19:30 Program inform. 19.30
20:00 Sport
20:05 Pogoda
20:15 62. KFPP w Opolu - Zróbmy więc prywatkę... - 2025
22:10 62. KFPP w Opolu - KabareTYM - 2025
00:40 Jack Strong - sens., Polska, 2014. Film o Ryszardzie Kuklińskim - człowieku, który będąc w samym środku systemu, podejmuje samotną batalię przeciw Sowietom.
03:00 Komedianci debiutanci - kom., Franc., 2019

TVP 2

04:55 Dla niesłyszących - Barwy szczęścia - serial obyczajowy, Polska, 2025
06:35 Dla niesłyszących - M jak miłość - serial obyczajowy, Polska, 2025
07:30 Pytanie na śniadanie - magazyn poranny
11:05 Górna półka smaku - cykl kulinarno-detektywistyczny
11:40 Nasz dom w górach - serial obycz., Niemcy, 2020
13:25 Rosół polski - magazyn kulinarny
14:00 Familiada - teleturniej
14:35 Koło fortuny - teleturniej
15:15 Szansa na sukces. Opole 2025 - widowisko muzyczne
16:20 Na dobre i na złe - serial obyczajowy

17:20 Postaw na milion - teleturniej
18:15 Zmiennicy - serial, Polska, 1986
19:20 Słowo na niedzielę - magazyn ewangelizacyjny
19:25 Rodzinka.pl - serial komediowy
20:00 Kontrakt na zabijanie - thriller, USA, Niemcy, 2006
21:45 M jak morderca - thriller, USA, 2017
23:35 Wykapany ojciec - kom., USA, 2013
01:35 Porzucony - serial, Wlk. Bryt., 2016
02:25 Sanditon - serial, Wlk. Bryt., 2022
03:20 Wenecja - dram., Polska, 2010

TVN

05:10 Uwaga! - program interw.
05:25 Ukryta prawda - program obyczajowy
06:20 Kuchenne rewolucje - program kulinarno-rozrywkowy. Dzisiaj odwiedzimy restaurację „Tasty" w Piekarach Śląskich.
07:15 Magda gotuje internet - program kulinarno-rozrywkowy. Tym razem gościem Magdy Gessler będzie Tomasz Kammel - dziennikarz, prezenter, szkoleniowiec z zakresu wystąpień publicznych i komunikacji.
07:45 Dzień Dobry TVN - magazyn poranny
11:30 Na Wspólnej Omnibus - serial obycz., Polska
13:15 Szpital św. Anny - program obyczajowy
15:20 Zróbmy sobie dom - program rozrywkowy

16:30 Indiana Jones i ostatnia krucjata - przyg., USA, 1989
19:00 Fakty
19:30 Sport
19:35 Raport Speedway Grand Prix
19:40 Pogoda
19:45 Milionerzy - program rozrywkowy
20:25 Notting Hill - kom., Wlk. Bryt., USA, 1999 ●
23:00 Ukryte piękno - obycz., USA, 2016
00:55 Wcielenie - horror, USA, Chiny, 2021
03:20 Szpital - program obyczajowy
04:20 Uwaga! - program interwencyjny
04:40 Kto was tak urządził - program poradnikowy

POLSAT

06:00 Nowy dzień z Polsat News
09:20 Emotki - anim., USA, 2017
11:00 Ewa gotuje - Dzisiaj program zaczniemy od przygotowania jaj po marokańsku...
11:35 Awantura o kasę - teleturniej
12:45 Liga Narodów w siatkówce mężczyzn Polska-Turcja - mecz
15:30 Gliniarze - Garotą zostaje uduszony gangster, od miesięcy poszukiwany przez policję. Detektywi od razu stawiają na porachunki w półświatku. Okazuje się, że kluczem do rozwiązania zagadki jest narzędzie zbrodni, a trop prowadzi do...
16:30 Nasz Nowy Dom - program rozrywkowy
17:30 Awantura o kasę - teleturniej

18:50 Wydarzenia - program informacyjny
19:15 Prezydenci i Premierzy - rozmowy Jarosława Gugały
19:30 Sport
19:45 Pogoda
20:00 Kabaret na żywo
22:10 Creed: Narodziny Legendy - sens., USA, 2015
01:05 Człowiek z Toronto - kom., USA, 2022. Najgroźniejszy zabójca na świecie i najgłupszy amerykański przedsiębiorca zostają pomyleni, co prowadzi do lawiny zabawnych sytuacji.
03:30 Świat według Kiepskich - serial komediowy
04:40 Disco Gramy
05:25 Telezakupy TV Okazje

TVP Kultura

06:05 Córka generała Pankratowa - dram., Polska, 1934
07:35 Świteź - anim., Polska, 2010
08:05 Portrety - Przemysław Śliwa - reportaż
08:30 Andrzej Korzyński - muzyka filmowa - koncert, 2016
09:25 Informacje kulturalne
09:55 Mikołajek - kom., Franc., 2009
11:35 Lino Ventura. Portret intymny - dok., Franc., 2018
12:40 Dizzy Boyz Brass Band - koncert, 2023
14:00 Warzywa i owoce - film krótkometrażowy, 2021
14:45 Tacy byliśmy - Zbigniew Wodecki - reportaż
15:25 Trędowata - melodramat, Polska, 1976
17:10 Wydarzenie aktualne
17:45 Retro kino - Księżniczka w oślej skórze - kom., Franc., 1970

19:30 20 na 20 lecie TVP Kultura
20:00 Bilet do kina - Foxcatcher - dramat biograficzny, USA, 2014
22:25 Klub Jazzowy - Product May Contain - koncert, 2025
23:40 Tacy byliśmy - Zbigniew Wodecki - reportaż
00:20 Podróż do Ameryki - Inwazja porywaczy ciał - horror, USA, 1956
01:50 20 na 20 lecie TVP Kultura
02:30 Dokument w podróży - Był sobie Luwr - dokument, Francja, 2021
04:20 Spirit of Łódź Music Festival - Richard Bona - koncert, 2021

TV Puls

06:00 Kobra - oddział specjalny - Dana, córka Semira rozpoczyna pracę w policji drogowej. Podczas swojego pierwszego dnia służby, dziewczyna chce się wykazać i zaczyna prowadzić śledztwo na własną rękę.
07:55 Wojciech Cejrowski. Boso - Tajlandia - Tym razem podróżnik opowie nam o buddyzmie i zaprezentuje jego różne strony.
08:30 Wojciech Cejrowski. Boso - Etiopia - Wojciech Cejrowski opowiada o specyfice typowych afrykańskich miast. Wyglądają jak wielkie place budowy.
09:00 Taki jest świat - przegląd wydarzeń z całego globu. Wiadomości polityczne i gospodarcze.

10:00 Lombard. Życie pod zastaw - paradokument
20:00 Transporter: Nowa moc - akcja, Belgia, Chiny, Franc., 2015
22:00 Need For Speed - akcja, USA, 2014
00:25 Połączenie - akcja, USA, 2013. Jordan Tuner jest operatorką linii alarmowej 911. Kobieta jest przyzwyczajona do dramatycznych zgłoszeń i kryzysowych sytuacji, jednak pewnego dnia popełnia straszny błąd...
02:25 Dyżur - serial medyczny
03:05 Taki jest świat - przegląd wydarzeń z całego globu.
04:00 Menu na miarę - program kulinarny
05:00 Dyżur - serial medyczny

TVN 7

05:00 Ten moment
05:35 Szkoła - Paulina Mikrut i Natalia Dubińska z 2a gimnazjum zazdroszczą koleżance, którą wszyscy lubią. Kiedy umawia się na randkę z przystojnym kolegą, gimnazjalistki postanawiają...
06:30 Wiza na miłość - serial paradokumentalny
07:30 Bugs Bunny Builders - animacja
08:15 W krzywym zwierciadle: Europejskie wakacje - kom., USA, 1985. Clark Griswold i jego żona Ellen fundują sobie i dzieciom wspaniałe wakacje. Już od początku podróży zaczynają piętrzyć się kłopoty. Griswoldowie padają ofiarą wielu niefortunnych zbiegów okoliczności.
10:20 Ukryta prawda - program obyczajowy

11:20 Mówię Wam - talk-show
12:30 Ukryta prawda
14:40 Detektywi - Detektyw Katarzyna Kowalik znajduje w lesie nieprzytomną kobietę. 60-latka jest przerażona, bo niczego nie pamięta
15:45 The Floor - teleturniej
17:55 Karol. Człowiek, który został papieżem - miniserial obycz., Polska, Franc., Kan., Niem., Włochy
20:00 Fantastyczne zwierzęta i jak je znaleźć - przyg., USA, Wlk. Bryt., 2016
22:55 Incepcja - przyg., USA, Wlk. Bryt., 2010
02:00 Śmiertelna głębia - sens., USA, Wlk. Bryt., RPA, Niemcy, Franc., 2012
04:25 Druga strona medalu - talk-show

TV 4

06:00 Łowcy skarbów. Kto da więcej - reality show **07:00** Galileo - ciekawostki popularnonaukowe, intrygujące zagadki ze świata nauki i techniki **11:05** JesteśmyDlaDzieci - program edukacyjny **11:25** Miodowe Lata - serial komediowy **12:45** Powrót do przyszłości, cz. 2 - kom., USA, 1989. Doktor Emmett Brown postanawia wysyłać Marty'ego i Jennifer do roku 2015, by zapobiegli rozpadowi swojej rodziny. **15:00** Policjantki i Policjanci - serial paradokumentalny **20:00** Sprawiedliwi - Wydział Kryminalny - serial policyjny **00:00** Gwiazdy Kabaretu **02:05** STOP Drogówka - serial policyjny **03:05** Interwencja - magazyn reporterów **03:25** Lubię disco! **04:25** Top 10 - Lista Przebojów **05:30** Telezakupy TV Okazje

TV Trwam

10:00 Inf. dnia **10:15** Retrospekcja **10:35** Słowo życia **10:40** Polski Punkt Widzenia **11:00** Kropelka radości **12:00** Anioł Pański **12:03** Inf. dnia **12:20** Warto zauważyć... **12:50** Natura Obiektywnie **13:10** Mateczniki Polskości **13:20** Ocalić od zapomnienia **13:30** Msza św. **14:30** Przegląd Tyg. „Niedziela" **14:35** Słowo życia **14:40** Św. na każdy dzień **14:45** Jak wygrać małżeństwo? **15:00** Dzielna niewiasta **15:15** Rzeźbiarz Wielkiego Króla **15:30** Wierzę w Boga **16:00** Inf. dnia **16:10** Historia PL **17:00** Trufle w Polsce **17:30** Przełamując bariery **17:55** Poczet Wlk. Polaków **18:00** Anioł Pański **18:05** Inf. dnia **18:15** Rozmowy niedok. **19:25** Św. na każdy dzień **19:30** Manna z Nieba **19:45** Modlitwa z udziałem dzieci **20:00** Inf. dnia **20:20** Różaniec **20:50** Myśląc Ojczyzna **21:00** Apel Jasnog. **21:20** Inf. dnia **21:40** Polski Punkt Widzenia

NIEDZIELA • 15 czerwca

TVP 1

05:30 Sprawa dla reportera
06:20 Słownik polsko@polski
06:55 Słowo na niedzielę
07:00 Transmisja Mszy Świętej
08:00 Tydzień
08:30 Moje zdrowie - magazyn
08:55 Wojna domowa - serial komediowy TVP, 1965
09:30 Jan Serce - serial, 1981
10:50 Przystań - serial fab. - serial, 2009
11:55 Między ziemią a niebem
12:00 Anioł Pański, Watykan
12:15 Między ziemią a niebem
13:10 Natura w Jedynce - Skrzydła i sieci. Niezwykły taniec w powietrzu - dok., Franc., 2023
14:15 Nie ma mocnych - kom., Polska, 1974
16:05 Dziedzictwo - serial, Turcja
17:00 Teleexpress
17:20 Pogoda

17:35 Komisarz Alex - serial krym.
18:40 Jaka to melodia? - teleturniej muzyczny
19:30 Program inform. 19.30
19:45 Sport; Pogoda
20:00 62. KFPP w Opolu - Trzy ćwiartki Jacka Cygana - urodziny, 2025
22:15 62. KFPP w Opolu - Małe tęsknoty - koncert pamięci Wojciecha Trzcińskiego, 2025
00:55 Blue Jasmine - komediodramat, USA, 2013. Jasmine, leci samolotem z Nowego Jorku do San Francisco. Przez całą podróż zagaduje do siedzącej obok starszej pani, którą wyraźnie męczy jej paplanina... ●
02:45 Rozgrywka - western, USA, 1973

TVP 2

05:25 Dla niesłyszących - Barwy szczęścia - serial obyczajowy, Polska, 2025
06:30 Dla niesłyszących - M jak miłość - serial obyczajowy, Polska, 2025
07:30 Pytanie na śniadanie - magazyn poranny
11:15 Jak to się mówi, czyli Kasia u Bralczyka - magazyn
11:55 Raz na milion lat - piosenki zespołu Republika, cz. I - koncert, 2025
12:55 Raz na milion lat - piosenki zespołu Republika, cz. II - koncert, 2025
14:00 Familiada - teleturniej
14:35 Koło fortuny - teleturniej
15:10 Szansa na sukces. Opole 2025 - widowisko muz.

16:10 Cudowne lata - widowisko rozrywkowe
17:15 Tak to leciało - teleturniej muzyczny
18:10 Zmiennicy - serial, Polska, 1986
19:10 Niepewne sytuacje - program rozrywkowy, 2025
19:20 Rodzinka.pl - serial komediowy
20:00 RoboCop - akcja, SF, USA, 2014
22:05 Kwiatki polskie w niedzielę - magazyn
23:25 Summer Night - koncert Schoenbrunn - koncert, Austria, 2025
01:10 Wojenne dziewczyny - serial, 2022
02:10 Renegaci - akcja, Niemcy, Franc., 2017

TVN

05:20 Uwaga! - program interwencyjny
05:35 Batwheels I - animacja
05:50 Ukryta prawda - program obyczajowy
06:45 Kuchenne rewolucje - program kulinarno-rozrywkowy
07:45 Dzień Dobry TVN - magazyn poranny
11:30 Magda gotuje internet - program kulinarno-rozrywkowy
12:05 Co za tydzień - magazyn rozrywkowy
12:40 Totalne remonty Szelągowskiej - reality show
13:40 Kuchenne rewolucje - program kulinarno-rozrywkowy
14:45 Bella i Sebastian - przyg., Franc., 2013
16:50 Ostatni władca wiatru - przyg., USA, 2010
19:00 Fakty

19:30 Sport
19:35 Kronika Speedway Grand Prix
19:40 Pogoda
19:45 Milionerzy - program rozrywkowy
20:55 Indiana Jones i królestwo kryształowej czaszki - przyg., USA, 2008
23:30 Sala samobójców. Hejter - obycz., Polska, 2020
02:20 Bartosz Zmarzlik. Ścigając marzenia. - program dokument
02:50 Szpital - program obyczajowy
03:55 Uwaga! - program interwencyjny
04:15 Kto was tak urządził - program poradnikowy
04:50 Jak to jest zrobione - serial popularnonaukowy,

POLSAT

06:00 Nowy dzień z Polsat News
08:45 O YETI! - anim., USA, Chiny, Jap., 2019. Gdy nastolatka Yi spotyka młodego Yeti na dachu apartamentowca, w którym mieszka, ona i jej psotni przyjaciele - Jin i Peng - nadają mu imię „Everest" i organizują niezwykłą wyprawę...
10:45 Ramona i Beezus - kom., USA, 2010
13:00 Liga Narodów w siatkówce mężczyzn Polska-Serbia
15:20 Gwiezdne wojny: Ostatni Jedi - sens., USA, 2017. Wojowniczka Rey, Luke Skywalker, Finn oraz genialny pilot Poe Dameron muszą połączyć siły, żeby powstrzymać ciemną stronę Mocy.
18:50 Wydarzenia - program informacyjny

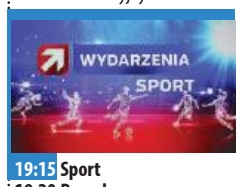

19:15 Sport
19:20 Pogoda
19:30 Państwo w Państwie - program interwencyjny
19:55 Śmierć na Nilu - sens., USA, Wlk. Bryt., 2022. Wakacje belgijskiego detektywa Herkulesa Poirota zamieniają się w przerażające poszukiwania mordercy...
22:45 Pokojówka na Manhattanie - kom., USA, 2002
01:00 Sztuka zrywania - kom., USA, 2006
03:20 Świat według Kiepskich - serial komediowy
04:20 „Kabaretowa Ekstraklasa"
04:40 Disco Gramy - program muzyczny

TVP Kultura

05:45 Tyle słońca - przeboje Anny Jantar - koncert, 2000
06:50 Rozmowy (nie)wygodne - Barbara Bursztynowicz - 2025
07:50 Olimpiada Bolka i Lolka - serial animowany, 1984
08:00 Liturgia prawosławna w Świątkowej Wielkiej
09:05 Lino Ventura. Portret intymny - dok., Franc., 2018
10:10 Od ucha do ucha - Królowa lisów • Tygrys bez pasków - filmy anim.
10:45 Angielskie śniadanie - serial fabularny
12:00 Tamte lata, tamte dni - Mariusz Szczygieł - mag.
12:40 Andrzej Korzyński - muzyka filmowa - koncert, 2016
13:55 Dobry tytuł - magazyn
14:35 Johnny Guitar - fab., USA, 1954
16:35 Łódź Kultury - magazyn kulturalny

17:15 Niedziela z... Ireną Santor
20:00 Doktor No - sens., Wlk. Bryt., 1962
21:55 Więcej niż fikcja - Botero - dok., Niemcy, 2008
23:40 Noc krótkich filmów - Colaholic • Wenus z Willendorfu - film krótkometrażowy, 2020
00:30 Bilet do kina - Foxcatcher - fab., USA, 2014
02:55 Klub Jazzowy - Product May Contain - koncert, 2025
04:10 Niedziela z... Ireną Santor
05:00 Podróże z historią - Żyć jak Słowianin - dok., Polska, 2015
05:35 Teledyski

TV Puls

06:00 Kobra - oddział specjalny - serial kryminalny
06:55 Wojciech Cejrowski. Boso - Meksyk, Paragwaj - W tej części podróży Wojciech Cejrowski zabierze nas do Paragwaju. Odwiedzimy wioskę tamtejszych Indian, poznamy ich zwyczaje i zobaczymy jak wygląda życie codzienne.
07:30 Taki jest świat - przegląd wydarzeń z całego globu. Wiadomości polityczne i gospodarcze, informacje z życia gwiazd i naukowe ciekawostki.
08:05 Ranczo - serial kom., Polska
13:30 Dziewczyna z Jersey - kom., USA, 2004. Ollie Trinkie ma świetną pracę i piękną narzeczoną - Gertrude. Niestety, jego życie legnie w gruzach, gdy...

15:35 Sześć dni, siedem nocy - kom., USA, 1998. Quinn Harris zarabia na życie jako pilot niewielkiej awionetki na jednej z wysp Pacyfiku, mimo że bardzo nie lubi turystów. Robin Monroe jest wydawcą słynnego magazynu dla pań...
17:40 Sahara - przyg., Wlk. Bryt., Hiszp., Niemcy, USA, 2005
20:00 Mechanik: Konfrontacja - akcja, USA, Tajl., 2016
22:00 Angielska robota - akcja, USA, Wlk. Bryt., Australia, 2008
00:10 Porwany - akcja, USA, 2017
02:05 Dyżur - serial medyczny
03:05 Taki jest świat - przegląd wydarzeń z całego globu.
04:00 Dyżur - serial medyczny
05:00 Dzielnica strachu - serial

TVN 7

04:55 Ten moment - program obyczajowy
05:30 Szkoła - Marek Jakubiec uzależnił się od gry komputerowej, w której stworzył własny świat wraz z bohaterami. Chłopak ciągle gra, przez co nie śpi po nocach i zaniedbuje swoją dziewczynę...
06:25 Wiza na miłość - serial paradokumentalny
07:25 Bugs Bunny Builders - animacja
07:55 Wielka Gilly - obycz., USA, 2015
10:05 Ukryta prawda - program obyczajowy
13:05 Detektywi - Podczas imprezy u kolegi Oskara Wilkowskiego nieoczekiwanie pojawia się kobieta, która jest przestraszona, pobita i prosi o pomoc.
14:05 The Floor - teleturniej

15:10 W krzywym zwierciadle: Witaj Święty Mikołaju! - kom., USA, 1989. Clark Griswold i jego klan szykują się do świąt. Clark wymarzył sobie najwspanialsze w dziejach rodziny Boże Narodzenie, sam na siebie wziął odpowiedzialność za jego przygotowanie.
17:15 Fantastyczne zwierzęta i jak je znaleźć - przyg., USA, Wlk. Bryt., 2016
20:00 Jądro Ziemi - katastrof., USA, Wlk. Bryt., 2003
22:55 Ukryta gra - sens., Polska, USA, 2019 ●
01:00 Tata - obycz., Ukraina, Polska, 2022
03:25 Fachowcy - paradokument
04:10 Usterka - program poradnikowy

TV 4

06:00 Łowcy skarbów. Kto da więcej **07:00** Najsłynniejsze ucieczki - prawdziwe historie niesamowitych więziennych ucieczek **08:50** Galileo - ciekawostki popularnonaukowe, intrygujące zagadki ze świata nauki i techniki **10:50** Ewa gotuje - program kulinarny **11:50** Uroczysko - serial krym. **12:50** Robin Hood - faceci w rajtuzach - kom., USA, Franc., 1993 **15:00** Niewidzialny - sens., USA, 2005 **17:40** Powrót do przyszłości, cz. 3 - kom., USA, 1990 **20:00** Sprawiedliwi. Trójmiasto **00:00** STOP Drogówka - serial policyjny **01:00** Nowe wierzenia i stare sekty **02:55** Interwencja - magazyn reporterów **03:25** Lubię disco! **04:25** Top 10 - Lista Przebojów **05:30** Telezakupy TV Okazje

TV Trwam

08:25 Św. na każdy dzień **08:30** Lubieszów **09:00** Prymas Stefan Wyszyński **09:10** Spotkanie z Magdaleną Buczek **09:15** Manna z Nieba **09:30** Msza św. **10:35** Przegląd Tyg. „Niedziela" **10:40** Bogumiła czyli opowieść o Warszawskiej Syrenie **11:00** Głos serca **12:00** Anioł Pański z Ojcem Św. Leonem XIV **12:15** Papież Polak do Rodaków **12:45** Współpracownicy Prawdy **14:35** Leśni zapylacze **15:00** Wieś - to też Polska **16:00** Inf. dnia **16:10** Koncert życzeń **16:50** Mateczniki Polskości **17:00** Natura et Homo **17:30** Sól ziemi **17:55** Poczet Wlk. Polaków **18:00** Anioł Pański **18:05** Inf. dnia **18:15** Rozmowy niedok. **19:25** Św. na każdy dzień **19:30** Moja katolicka rodzina **20:00** Inf. dnia **20:20** Różaniec **20:50** Myśląc Ojczyzna **21:00** Apel Jasnog. **21:20** Inf. dnia **21:40** Retrospekcja **21:45** Nie tylko Ulmowie

eprasa.pl be798d024e

PONIEDZIAŁEK • 16 czerwca

TVP 1

05:10 Akacjowa 38 - serial
05:55 Info Poranek
07:00 Transmisja Mszy Świętej
07:30 Studio Raban - magazyn
08:00 Janosik - serial przyg., 1973
08:55 Ranczo - serial obycz.,
09:50 Komisarz Alex - serial krym.
10:45 Ojciec Mateusz - serial
11:35 Królowie - serial historycz.
12:10 Agrobiznes
12:25 Agropogoda - magazyn
12:35 Magazyn Rolniczy
12:50 Skrzydła i sieci. Niezwykły taniec w powietrzu - dok., Franc., 2023
14:00 Wichrowe wzgórze - serial obycz., Turcja, 2024
14:55 Misja: Ratunek. Służby w akcji - serial dok., Polska, 2025
15:35 Gra słów. Krzyżówka - teleturniej
16:05 Dziedzictwo - serial, Turcja
17:00 Teleexpress; Pogoda

17:20 Jaka to melodia? - teleturniej muzyczny
17:55 Flesz
18:00 Reporterzy - magazyn
18:10 Flesz
18:20 Akacjowa 38 - serial kostiumowy, 2017
19:30 Program inform. 19.30
19:55 Pytanie dnia
20:10 Sport; Pogoda
20:25 Mała doboszka - serial, Wlk. Bryt., USA, 2018 ●
21:20 Wszystkie pieniądze świata - dram., Wlk. Bryt., USA, 2017
23:45 Świat bez fikcji - Plan Petera - dok., Polska, 2024
00:55 Zdrajca - fab., Brazylia, Niemcy, Włochy, Franc., 2019
03:35 8. Dzień Chamsinu - dok., Polska, 2024

TVP 2

04:35 Na dobre i na złe - serial
05:30 M jak miłość - serial, 2025
06:25 Dobre historie - Małopolskie Hospicjum dla Dzieci - magazyn
06:55 Dla niesłyszących - Barwy szczęścia - serial obycz., 2025
07:30 Pytanie na śniadanie
11:15 Dla niesłyszących - Okrasa łamie przepisy - magazyn kulinarny
11:45 Podróż za jeden uśmiech - serial przygodowy TVP, 1971
12:30 Koło fortuny - teleturniej
13:15 Miłość i nadzieja - serial obycz., Turcja, 2022
14:05 Va Banque - teleturniej
14:35 Na sygnale - serial fabularyzowany
15:05 La Promesa - pałac tajemnic - serial, Hiszp., 2023

16:00 Koło fortuny - teleturniej
16:35 Familiada - teleturniej
17:20 Miłość i nadzieja - serial obycz., Turcja, 2022
18:15 Va Banque - teleturniej
18:45 Jeden z dziesięciu - telet.
19:25 Barwy szczęścia - serial obycz., 2025
20:05 Postaw na milion - teleturniej
21:05 07 zgłoś się - serial krym., 1978
22:35 Karol, władca Hiszpanii - serial kostiumowy, Hiszp., 2015
00:35 Kontrakt na zabijanie - thriller, USA, Niemcy, 2006
02:20 Stulecie Winnych - serial, 2019
03:20 M jak morderca - thriller, USA, 2017

TVN

05:40 Uwaga! - program interw.
05:55 Ukryta prawda - program obyczajowy
06:50 Kuchenne rewolucje - program kulinarno-rozrywkowy
07:45 Dzień Dobry TVN - magazyn poranny
11:30 Kuchenne rewolucje - program kulinarno-rozrywkowy. Dzisiaj Magda Gessler zaprosi nas do restauracji Diavolo w Częstochowie.
12:35 Ukryta prawda - program obyczajowy
15:45 Kuchenne rewolucje - program kulinarno-rozrywkowy
16:55 Detektywi - program kryminalny
19:00 Fakty
19:35 Sport
19:45 Pogoda
19:55 Uwaga! - program interwencyjny

20:10 Doradca smaku - program kulinarny
20:15 Na Wspólnej - serial obycz., Polska
20:55 Zróbmy sobie dom - program rozrywkowy
22:10 Inwazja - SF, USA, Australia, 2007. Historia tajemniczej epidemii, która zagraża istnieniu ludzkości...
00:20 CSI: Kryminalne zagadki Las Vegas - serial, USA
01:25 Co za tydzień - magazyn rozrywkowy
02:00 Yellowstone 2 - miniserial, USA
03:05 Szpital - program obyczajowy
04:55 Uwaga! - program interwencyjny
05:10 Kto was tak urządził - program poradnikowy

POLSAT

06:00 Nowy dzień z Polsat News
08:30 Malanowski i Partnerzy - serial kryminalny
09:30 Sekrety rodziny - program obyczajowy
10:30 Trudne sprawy - program obyczajowy
11:30 Gliniarze - W parku zginęła pielęgniarka. Pierwszy trop prowadzi policjantów do dilera narkotyków, który był w pobliżu miejsca zbrodni. Nieoczekiwanie...
14:35 Dlaczego ja? - serial paradokumentalny
15:50 Wydarzenia - program informacyjny
16:15 Pogoda
16:20 Interwencja - magazyn reporterów
16:30 Na ratunek 112 - serial obyczajowy
17:00 Gliniarze - serial paradokumentalny

18:00 Pierwsza miłość - serial obyczajowy
18:50 Wydarzenia - program informacyjny
19:18 Gość Wydarzeń - rozmowa dnia
19:30 Sport
19:45 Pogoda
20:00 Mega hit - Szybko i wściekle - sens., USA, Jap., 2009
22:20 Hitman: Agent 47 - sens., USA, Wlk. Bryt., Niemcy, 2015
00:40 Człowiek z Toronto - kom., USA, 2022
03:00 Nasz Nowy Dom - program rozrywkowy
04:00 Ewa gotuje - program kulinarny
04:40 Disco Gramy
05:25 Telezakupy TV Okazje

TVP Kultura

06:15 Muzyczne poranki
07:05 Tamte lata, tamte dni - Mariusz Szczygieł - magazyn
07:45 Podróże z historią - Wiosenne obrządki - dok., Polska, 2017
08:25 Od ucha do ucha - Królowa lisów • Tygrys bez pasków - filmy animowane
09:00 Ród Gąsieniców - serial, 1979
10:10 Trędowata - melodramat, Polska, 1976
11:55 Wielcy mistrzowie malarstwa - Seurat - serial dok., Franc., 2015
12:55 Rawhide - Incydent z farmerem i pługiem - western, USA, 1959
13:55 Narodziny narodu - dram. historyczny, USA, 1915
17:15 Zaklęty Dwór - serial, 1976

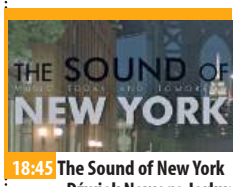

18:45 The Sound of New York - Dźwięk Nowego Jorku: Luis Perdomo & Mimi Jones - serial dok., Włochy, 2017
19:20 Łódź Kultury - magazyn kulturalny
20:00 Kino Mistrzów - Ścieżki chwały - dram., USA, 1957
21:40 Doktor No - sens., Wlk. Bryt., 1962
23:40 Klub Jazzowy - Product May Contain - koncert, 2025
00:55 Kino nocne - New York, New York - fab., USA, 1977. Rok 1945. Na nowojorskim Times Square gromadzą się tłumy, by wspólnie świętować Dzień Zwycięstwa...
03:50 Więcej niż fikcja - Botero - dok., Niemcy, 2008

TV Puls

06:00 Policjanci z Miami - serial kryminalny
08:00 Kobra - oddział specjalny - W lokalnym sklepie jubilerskim dochodzi do rozboju. Groźni napastnicy postanawiają wziąć zakładniczkę - młodą panią prawnik. Komisarze Gerkhan i Renner ruszają na pomoc.
10:00 Rekrut - serial krym., USA, 2018
10:55 Maria z przedmieścia - serial obyczajowy
12:55 Rekrut - serial krym., USA, 2018
13:50 Lombard. Życie pod zastaw - Operator koparki Jan Woś wykopuje podczas pracy na budowie niewielką metalową szkatułkę. W lombardzie dowiaduje się, że może być to XVII-wieczny zabytek. Czy rzeczywiście...

15:50 Ranczo - serial kom., Polska
18:00 Lombard. Życie pod zastaw - paradokument fabularny
20:00 Krwawa zemsta - akcja, Wlk. Bryt., 2019
21:55 Ochroniarz - akcja, USA, 2017 ●
23:30 Trzynasty wojownik - przyg., USA, 1999
01:35 Lombard. Życie pod zastaw - paradokument fabularny
02:35 Dzielnica strachu - serial kryminalny
03:35 Menu na miarę - program kulinarny
04:05 Taki jest świat - przegląd wydarzeń z całego globu.
05:00 Dzielnica strachu - serial kryminalny

TVN 7

04:50 Ten moment - program obyczajowy
05:25 Szkoła - Blanka Węglińska po przeprowadzce do Krakowa straciła swoją przyjaciółkę. W gimnazjum zaprzyjaźnia się z Nikolą i sądzi, że ich wspólna koleżanka chce je rozdzielić...
08:15 Ukryta prawda - program obyczajowy
11:25 W-11 Wydział Śledczy - Pijany mężczyzna znajduje zwłoki swojej żony. Kobieta okazuje się być sędzią orzekającym w sprawach karnych. Niewykluczone, że morderstwo było zemstą...
12:55 Detektywi - Młoda kobieta nagle znika ze swojego wieczoru panieńskiego. Wyszła ze swoim byłym partnerem i już się nie pojawiła.

13:55 Szkoła - program obyczajowy
14:55 Sędzia Anna Maria Wesołowska - serial sądowy
16:55 Szpital - program obyczajowy
17:55 Zagadki losu - program obyczajowy
19:00 Ukryta prawda - program obyczajowy
20:00 Karol. Człowiek, który został papieżem - miniserial obycz., Polska, Franc., Kan., Niemcy, Włochy
22:15 After II - obycz., USA, 2020
00:20 Jak w niebie - kom., USA, 2005
02:25 Mówię Wam - talk-show
03:30 Fachowcy - program paradokumentalny
04:10 Druga strona medalu - talk-show

TV 4

06:00 Łowcy skarbów. Kto da więcej **07:55** Bogaty Dom - Biedny Dom - program paradok. **08:55** Dlaczego ja? - serial paradok. **10:55** Na Ratunek 112 - serial obycz. **11:25** Na ratunek 112 - serial obyczajowy **11:55** Policjantki i Policjanci - serial paradok. **13:55** Trudne sprawy - program obyczajowy **17:00** Policjantki i Policjanci **18:00** Łowcy skarbów. Kto da więcej **19:00** Policjantki i Policjanci **20:00** Uroczysko **20:30** Sprawiedliwi - Wydział Kryminalny **21:30** Sprawiedliwi. Trójmiasto **22:35** Monster Hunter - sens., Niemcy, USA, Jap., Chiny, RPA, Kan., 2021 **00:45** Love Island. Wyspa miłości - reality show **02:00** Hardkorowy lombard **02:35** Interwencja **02:50** SuperLudzie - serial o osobach z niepełnosprawnościami **05:30** Telezakupy TV Okazje

TV Trwam

09:20 Polscy werbiści w Brazylialii Centralnej **09:30** Moja katolicka rodzina **09:55** Św. na każdy dzień **10:00** Inf. dnia **10:15** Rozmowy niedok. **11:20** Mateczniki Polskości **11:30** Warto być ojcem **12:00** Anioł Pański **12:03** Inf. dnia **12:20** Zapomniany Sprawiedliwy - Tadeusz Modelski **13:05** Alternatywa dla programu In vitro **13:30** Msza św. **14:30** Cysters **15:00** Na bezdrożach tożsamości. Chaco **15:50** Ma się rozumieć **16:00** Inf. dnia **16:10** Sanktuaria polskie **16:30** Porady Medyczne Bonifratrów **17:00** Świadkowie **17:30** Spotkanie Rodziny Radia Maryja **20:00** Inf. dnia **20:20** Różaniec **20:50** Myśląc Ojczyzna **21:00** Apel Jasnog. **21:20** Inf. dnia **21:40** Polski Punkt Widzenia **22:00** Z wędką nad wodę **22:30** Filmowe Życiorysy PL **23:20** Ku pokrzepieniu powstańczych serc.

WTOREK • 17 czerwca

TVP 1

05:10 Akacjowa 38 - serial
05:55 Info Poranek
07:00 Transmisja Mszy Świętej
07:30 Kościół z bliska
08:00 Janosik - serial przyg., 1973
08:55 Ranczo - serial obycz.
09:55 Komisarz Alex - serial krym.
10:45 Ojciec Mateusz - serial
11:35 Królowie - serial historyczny TVP, 2024
12:10 Agrobiznes
12:30 Agropogoda - magazyn
12:35 Magazyn Rolniczy
12:55 Natura w Jedynce - Najpiękniejsze krajobrazy świata - serial dok., Wlk. Bryt., 2021
14:00 Wichrowe wzgórze - serial obycz., Turcja, 2024
14:55 Jaka to melodia? - teleturniej muzyczny
15:35 Gra słów. Krzyżówka - teleturniej
16:05 Dziedzictwo - serial, Turcja

17:00 Teleexpress
17:15 Pogoda
17:20 Jaka to melodia? - teleturniej muzyczny
18:00 Reporterzy - magazyn
18:20 Akacjowa 38 - serial kostiumowy, 2017
19:30 Program inform. 19.30
19:55 Pytanie dnia
20:10 Sport
20:15 Pogoda
20:25 Mała doboszka - fab., Wlk. Bryt., USA, 2018 ●
21:20 Kiedy Harry poznał Sally - kom., USA, 1989
23:05 Dzieci w niewoli lajków - dok., Franc., 2024
00:15 Wszystkie pieniądze świata - dram., Wlk. Bryt., USA, 2017
02:40 Pestka - melodramat, Polska, 1995

TVP 2

05:00 Rodzinka.pl - serial komediowy
05:35 M jak miłość - serial obyczajowy, 2025
06:25 Pod polskim niebem - reportaż
06:55 Dla niesłyszących - Barwy szczęścia - serial obycz., 2025
07:30 Pytanie na śniadanie - zapowiedź
08:55 Pytanie na śniadanie - magazyn poranny
11:05 Program rozrywkowy
11:35 Moje zdrowie - magazyn
11:50 Podróż za jeden uśmiech - serial przygodowy TVP, 1971
12:30 Koło fortuny - teleturniej
13:15 Miłość i nadzieja - serial obycz., Turcja, 2022
14:05 Va Banque - teleturniej
14:35 Na sygnale - serial fabularyzowany

15:05 La Promesa - pałac tajemnic - serial, Hiszp., 2023
16:00 Koło fortuny - teleturniej
16:35 Familiada - teleturniej
17:20 Miłość i nadzieja - serial obycz., Turcja, 2022
18:15 Va Banque - teleturniej
18:45 Jeden z dziesięciu - telet.
19:25 Barwy szczęścia - serial obycz., 2025
20:05 Postaw na milion - teleturniej
21:05 07 zgłoś się - serial krym., 1981
22:40 Miłość w Nowym Jorku - dram., USA, 2000
00:35 RoboCop; SF, USA, 2014
02:45 Stulecie Winnych - serial, 2019
03:45 Tajemnice miejsc zbrodni - serial dok., Franc., 2020

TVN

05:40 Uwaga! - program interwencyjny
05:55 Ukryta prawda - program obyczajowy
06:50 Kuchenne rewolucje - program kulinarno-rozrywkowy
07:45 Dzień Dobry TVN - magazyn poranny
11:30 Kuchenne rewolucje - program kulinarno-rozrywkowy
12:35 Ukryta prawda - program obyczajowy
15:45 Kuchenne rewolucje - program kulinarno-rozrywkowy
16:55 Detektywi - program kryminalny
19:00 Fakty
19:35 Sport
19:45 Pogoda
19:55 Uwaga! - program interwencyjny
20:10 Doradca smaku - program kulinarny

20:15 Na Wspólnej - serial obycz., Polska
21:35 Specjalista - sens., USA, 1994. May Munro wynajmuje Raya Quicka, aby pomógł jej pomścić śmierć rodziców.
23:50 Kuba Wojewódzki - talk-show
00:55 CSI: Kryminalne zagadki Las Vegas - serial, USA
02:00 Bartosz Zmarzlik. Ścigając marzenia. - program dokument
02:30 Szpital - program obyczajowy
04:25 Uwaga! - program interwencyjny
04:40 Kto was tak urządził - program poradnikowy
05:10 Jak to jest zrobione - serial popularnonaukowy

POLSAT

06:00 Nowy dzień z Polsat News
08:30 Malanowski i Partnerzy - Do Malanowskiego zgłasza się Halina Stelmach. Kobieta jest przekonana, że jej zięć, Piotr, ma długi, o których nie mówi swojej żonie, a córce Haliny, Marcie. Magda i Tomek rozpoczynają obserwację.
09:30 Sekrety rodziny - program obyczajowy
10:30 Trudne sprawy - program obyczajowy
11:30 Gliniarze - serial paradokumentalny
14:35 Dlaczego ja? - serial paradokumentalny
15:50 Wydarzenia - program informacyjny
16:15 Pogoda
16:20 Interwencja - magazyn reporterów
16:30 Na ratunek 112 - serial obyczajowy

17:00 Gliniarze - serial paradokumentalny
18:00 Pierwsza miłość - serial obyczajowy
18:50 Wydarzenia - program informacyjny
19:20 Gość Wydarzeń - rozmowa dnia
19:30 Sport
19:45 Pogoda
20:00 Super hit - Creed 2 - sens., USA, 2018
22:55 Safe House - sens., USA, Jap., 2012
01:20 Hitman: Agent 47 - sens., USA, Wlk. Bryt., Niemcy, 2015
03:30 Nasz Nowy Dom - program rozrywkowy
04:40 Disco Gramy - program muzyczny
05:25 Telezakupy TV Okazje

TVP Kultura

06:15 Muzyczne poranki - teledyski
06:40 Tamte lata, tamte dni - Krzysztof Zanussi - magazyn
07:20 Podróże z historią - Jak powstaje papier? - dok., Polska, 2017
08:00 Księga Przestrzeni - „Z daleka od katalogu"
08:45 Wydarzenie aktualne
09:00 Zaklęty Dwór - serial, 1976
10:10 Narodziny narodu - dram. historyczny, USA, 1915
13:30 The Sound of New York - Dźwięk Nowego Jorku: Luis Perdomo & Mimi Jones - serial dok., Włochy, 2017
14:10 Łódź Kultury - magazyn
14:50 Rawhide - Incydent w Barker Springs - western, USA, 1959
15:50 Dom moich synów - film TVP, 1975

17:00 Zaklęty Dwór - serial, 1976
18:10 20 na 20 lat TVP Kultura
18:35 Wydarzenie aktualne
18:55 Muzykoterapia dla mózgu - dok., Kan., 2019
20:00 Zemsta sieroty - Teatr Telewizji, 1968 ●
21:15 Różowa Pantera - kom., USA, 1964
23:25 Tamte lata, tamte dni - Krzysztof Zanussi - mag.
00:05 Stephen King, zło konieczne - dok., Franc., 2020
01:15 Kino Mistrzów - Ścieżki chwały - dram., USA, 1957
02:55 Kino nocne - Trafikant - dram., Austria, Niemcy, 2018
04:50 Winne tajemnice - dokument, Polska, 2015

TV Puls

06:00 Policjanci z Miami - serial kryminalny
08:00 Kobra - oddział specjalny - Paul i Semir podczas wizyty w szpitalu znajdują postrzelonego mężczyznę. Postanawiają się dowiedzieć kto jest odpowiedzialny za jego stan.
10:00 Rekrut - serial krym., USA, 2018
10:55 Maria z przedmieścia - serial obyczajowy
12:55 Rekrut - serial krym., USA, 2018
13:50 Lombard. Życie pod zastaw - Monika to atrakcyjna, choć nieco neurotyczna 39-latka. Kiedy po raz kolejny zdradza swojego męża Wiktora, on dowiaduje się o tym i pakuje walizki żony.
15:50 Ranczo - serial kom., Polska

18:00 Lombard. Życie pod zastaw - paradokument
20:00 Kod 211 - akcja, USA, 2018
21:35 Angielska robota - akcja, USA, Wlk. Bryt., Australia, 2008. Opowieść o napadzie na bank na londyńskiej Baker Street w 1971 roku. Legendarnym, bo aż do dziś ani nikogo w tej sprawie nie aresztowano, ani nie odzyskano nawet pensa ze skradzionych pieniędzy.
00:00 Władcy ognia - przyg., USA, 2002
02:00 Dzielnica strachu - serial kryminalny
02:55 Lombard. Życie pod zastaw - paradokument
03:55 Menu na miarę - program kulinarny
05:00 Dzielnica strachu - serial

TVN 7

04:50 Ten moment - program obyczajowy
05:25 Szkoła - Kajetan Steczko staje się popularny wśród uczennic szkoły dzięki temu, że wziął udział w reklamie soku marchwiowego. Jego roznegliżowane zdjęcia budzą zachwyt...
08:15 Ukryta prawda - program obyczajowy
11:25 W-11 Wydział Śledczy - Komisarze prowadzą śledztwo w sprawie zabójstwa nastoletniego sportowca. Pierwsze podejrzenie pada na dilera sprzedającego środki dopingujące...
12:55 Detektywi - program kryminalny
13:55 Szkoła - program obyczajowy
14:55 Sędzia Anna Maria Wesołowska - serial sądowy

16:55 Szpital - program obyczajowy
17:55 Zagadki losu - program obyczajowy
19:00 Ukryta prawda - program obyczajowy
20:00 Bitwa o Long Tan - film wojenny, Australia, 2019
22:40 Smętarz dla zwierzaków: Początki - horror, USA, 2023
00:20 W krzywym zwierciadle: Witaj Święty Mikołaju! - komedia, USA, 1989
02:25 Żyjąc z potworem - historie ludzi dzielących dom z zabójcą
03:25 Fachowcy - program paradokumentalny
04:10 Druga strona medalu - talk-show

TV 4

06:00 Łowcy skarbów. Kto da więcej **07:55** Bogaty Dom - Biedny Dom - program paradok. **08:55** Dlaczego ja? - serial paradok. **10:55** Na Ratunek 112 - serial obycz. **11:25** Na ratunek 112 - serial obyczajowy **11:55** Policjantki i Policjanci - serial paradok. **13:55** Trudne sprawy - program obyczajowy **17:00** Policjantki i Policjanci **18:00** Łowcy skarbów. Kto da więcej **19:00** Policjantki i Policjanci **20:00** Uroczysko - serial krym. **20:30** Sprawiedliwi - Wydział Kryminalny - serial policyjny **21:30** Sprawiedliwi. Trójmiasto **22:40** Zanosi się na burzę - sens., Kan., 2017 **00:30** Love Island. Wyspa miłości **01:35** Hardkorowy lombard **02:45** Interwencja **02:55** SuperLudzie - serial o osobach z niepełnosprawnościami **05:30** Telezakupy TV Okazje

TV Trwam

09:40 Tajemnice Krzywego Lasu **10:00** Inf. dnia **10:15** Jak my to widzimy **10:45** Zew natury **11:05** Mocni w Wierze **11:35** Słowo życia **11:40** Ma się rozumieć **11:50** Św. na każdy dzień **12:00** Anioł Pański **12:03** Inf. dnia **12:20** Walka o życie **12:55** Dęby w Polsce **13:30** Msza św. **14:30** Ukryci w łonie Matki **15:00** Kurierskim szlakiem. Azymut Węgry **15:50** Ma się rozumieć **16:00** Inf. dnia **16:10** Jestem mamą **16:25** Przyroda w Obiektywie **16:40** Zdrowie z Bożej Apteki **17:10** Prosto o gosp. **17:30** Rajd Katyński **17:55** Poczet Wlk. Polaków **18:00** Anioł Pański **18:05** Inf. dnia **18:15** Rozmowy niedok. **19:25** Św. na każdy dzień **19:30** Każdy maluch to potrafi **19:45** Modlitwa z udziałem dzieci **20:00** Inf. dnia **20:20** Różaniec **20:50** Myśląc Ojczyzna **21:00** Apel Jasnog. **21:20** Inf. dnia

eprasa.pl be798d024e

ŚRODA • 18 czerwca

TVP 1

05:10 Akacjowa 38 - serial
05:55 Info Poranek
07:00 Transmisja Mszy Świętej
07:30 Rodzina święta - Karać czy nie karać? Jak skutecznie wychowywać bez przemocy? - magazyn
08:00 Janosik - serial przyg., 1973
08:55 Ranczo - serial obycz.
09:50 Komisarz Alex - serial krym.
10:45 Ojciec Mateusz - serial
11:35 Królowie - serial historyczny TVP, 2024
12:10 Agrobiznes
12:30 Agropogoda - magazyn
12:35 Rok w ogrodzie Extra - magazyn
12:55 Najpiękniejsze krajobrazy świata - serial dok., Wlk. Bryt., 2021
14:00 Wichrowe wzgórze - serial obycz., Turcja, 2024
14:55 Jaka to melodia? - teleturniej muzyczny

15:35 Gra słów. Krzyżówka - teleturniej
16:05 Dziedzictwo - serial, Turcja
17:00 Teleexpress
17:15 Pogoda
17:20 Jaka to melodia? - teleturniej muzyczny
18:00 Reporterzy - magazyn
18:20 Akacjowa 38 - serial kostiumowy, 2017
19:30 Program inform. 19.30
19:55 Pytanie dnia
20:10 Sport
20:15 Pogoda
20:25 Ojciec Mateusz - serial
21:25 Podróż na sto stóp - kom., Indie, USA, ZEA, 2014
23:35 To ja, złodziej - kom. sens., Polska, 2000
01:25 Kiedy Harry poznał Sally - kom., USA, 1989
03:15 Strachy - serial, 1979

TVP 2

05:00 Rodzinka.pl - serial komediowy
05:35 M jak miłość - serial obyczajowy, 2025
06:25 Mozaika żydowska - magazyn kulturalno-religijno-społeczny
06:55 Dla niesłyszących - Barwy szczęścia - serial obycz., 2025
07:30 Pytanie na śniadanie
11:15 Rodzina święta - Jak przygotować dziecko na pojawienie się rodzeństwa? - magazyn
11:45 Stawiam na Tolka Banana - serial przygodowy, 1973
12:30 Koło fortuny - teleturniej
13:15 Miłość i nadzieja - serial obycz., Turcja, 2022
14:05 Va Banque - teleturniej
14:35 Na sygnale - serial fabularyzowany

15:05 La Promesa - pałac tajemnic - serial, Hiszp., 2023
16:00 Koło fortuny - teleturniej
16:35 Familiada - teleturniej
17:20 Miłość i nadzieja - serial obycz., Turcja, 2022
18:15 Va Banque - teleturniej
18:50 Jeden z dziesięciu - telet.
19:25 Barwy szczęścia - serial obycz., 2025
20:05 Postaw na milion - teleturniej
21:05 07 zgłoś się - serial krym., 1981
22:25 Krew za krew - fab., USA, 2006
00:25 Miłość i medycyna - serial obycz., Dania, 2018
01:25 Miłość w Nowym Jorku - dram., USA, 2000
03:20 Cześć SI - Niemcy, 2019

TVN

05:40 Uwaga! - program interwencyjny
05:55 Ukryta prawda - program obyczajowy
06:50 Kuchenne rewolucje - program kulinarno-rozrywkowy
07:45 Dzień Dobry TVN - magazyn poranny
11:30 Kuchenne rewolucje - program kulinarno-rozrywkowy
12:35 Ukryta prawda - program obyczajowy
15:45 Kuchenne rewolucje - program kulinarno-rozrywkowy
16:55 Detektywi - program kryminalny
19:00 Fakty
19:35 Sport
19:45 Pogoda
19:55 Uwaga! - program interwencyjny
20:10 Doradca smaku - program kulinarny

20:15 Na Wspólnej - serial obycz., Polska
21:35 Epidemia - sens., USA, 1995. Pracujący dla amerykańskiej armii naukowiec Sam Daniels odkrywa istnienie nieznanego dotąd śmiercionośnego wirusa.
00:05 Heroski - sens., USA, Wlk. Bryt., 2023
02:00 CSI: Kryminalne zagadki Las Vegas - serial, USA
03:00 Szpital - program obyczajowy
04:00 Uwaga! - program interw.
04:20 Kto was tak urządził - program poradnikowy
04:50 Jak to jest zrobione - serial popularnonaukowy
05:20 Recepta na stary dom - program edukacyjny

POLSAT

06:00 Nowy dzień z Polsat News
08:30 Malanowski i Partnerzy - Malanowski i Magda prowadzą poszukiwania Tomka, który nie pojawił się rano w pracy i nie daje znaku życia. Magda jest w drodze do miejsca, w którym powinien według GPS znajdować się samochód Tomka.
09:30 Sekrety rodziny - program obyczajowy
10:30 Trudne sprawy - program obyczajowy
11:30 Gliniarze - serial paradokumentalny
14:35 Dlaczego ja? - serial paradokumentalny
15:50 Wydarzenia - program informacyjny
16:15 Pogoda
16:20 Liga Narodów w siatkówce kobiet Polska-Holandia

18:50 Wydarzenia - program informacyjny
19:20 Gość Wydarzeń - rozmowa dnia
19:30 Sport; Pogoda
20:00 Komediowa środa - Wszystko o moim starym - kom., USA, 2023. Gdy ojciec Sebastiana dowiaduje się, że jego syn zamierza oświadczyć się swej ukochanej Ellie, postanawia pomóc mu w tej ryzykownej misji...
21:55 Agenci bardzo specjalni - kom., USA, 2004
00:15 Ślicznotki - sens., USA, 2019
02:40 Nasz Nowy Dom - program rozrywkowy
04:45 Disco Gramy
05:25 Telezakupy TV Okazje

TVP Kultura

06:10 Muzyczne poranki - Teledyski
06:55 Tamte lata, tamte dni - Andrzej Seweryn - magazyn
07:40 Podróże z historią - Atomowa tajemnica - dok., Polska, 2017
08:20 Łódź Kultury - magazyn kulturalny
09:00 Zaklęty Dwór - serial, 1976
10:10 Dom moich synów - film TVP, 1975
11:20 Muzykoterapia dla mózgu - dok., Kan., 2019
12:25 Film fabularny
13:45 Rawhide - Incydent na zachód od Leno - western, USA, 1959
14:50 Dama Kameliowa - melodramat, Polska, 1994
16:50 Zaklęty Dwór - serial, 1976
18:00 Muzyka w sieci - magazyn muzyczny

18:30 Informacje kulturalne
18:55 Reżyserzy - Vincente Minnelli - dok., Wlk. Bryt., 2018
20:00 Kafka - serial biograficzny, Niemcy, Austria, 2024
20:55 Potop cz. 2 - film kostium., Polska, 1974 ●
23:30 Różowa Pantera - kom., USA, 1964
01:40 Blues 4 Rano - Koncert jubileuszowy Martyny Jakubowicz - 2001
02:45 Pauline Kael: sztuka recenzji filmowej - dok., USA, 2019
04:35 Katastrofa - anim., Polska, 1977
04:40 Szereg syczący - film krótkometrażowy, 2021
05:05 Całe życie z moim kotem - anim., Polska, 2020

TV Puls

06:00 Policjanci z Miami - serial kryminalny
08:00 Kobra - oddział specjalny - Dzień przed swoimi 50. urodzinami przygnębiony Semir postanawia odkryć rodzinną tajemnicę.
10:00 Rekrut - serial krym., USA, 2018
10:55 Maria z przedmieścia - serial obyczajowy
12:55 Rekrut - serial krym., USA, 2018
13:50 Lombard. Życie pod zastaw - Porzucona przez męża dla dużo młodszej kochanki Michalina zostaje bez środków do życia. Mimo przeciwności losu, 45-latka nie poddaje się i znajduje pracę w cukierni
15:50 Ranczo - serial kom., Polska
18:00 Lombard. Życie pod zastaw - paradokument fabularny

20:00 Jumper - przyg., USA, Kan., 2008. Młody chłopak odkrywa swoje zdolności teleportacyjne, dzięki którym w szybkim czasie jest w stanie przenosić się w różne miejsca i podróżować po całym świecie.
21:50 Outlander - przyg., USA, 2008. Tajemniczy przybysz z kosmosu rozbija się na norweskich fiordach... Co z tego wyniknie?
00:05 Arena - akcja, USA, 2011
02:05 Dzielnica strachu - serial kryminalny
03:00 Lombard. Życie pod zastaw - paradokument fabularny
04:00 Dyżur - serial medyczny
05:05 Dzielnica strachu - serial

TVN 7

04:50 Ten moment
05:25 Szkoła - Dagmara Wilk z 1b liceum jest chora na cukrzycę. Lekarze niedawno zdiagnozowali u dziewczyny chorobę. Kiedy chłopak i przyjaciele Dagmary dowiadują się o tym, są bardzo przejęci...
08:15 Ukryta prawda - program obyczajowy
11:25 W-11 Wydział Śledczy - Policja prowadzi poszukiwania trzynastolatki. Jej matka mówi, że córka nie wróciła do domu po udziale w próbie do konkursu piękności.
12:55 Detektywi - Do biura detektywistycznego zgłasza się 44-latka i prosi o odnalezienie męża, agenta ubezpieczeniowego. Mężczyzna zniknął poprzedniego dnia.

13:55 Szkoła - program obycz.
14:55 Sędzia Anna Maria Wesołowska - serial sądowy
16:55 Szpital - program obyczajowy
17:55 Zagadki losu - program obyczajowy
19:00 Ukryta prawda - program obyczajowy
20:00 Śubuk - obycz., Polska, 2022
22:30 Ukryta gra - sens., Polska, USA, 2019 ●
00:35 Ukryte piękno - obycz., USA, 2016
02:45 Żyjąc z potworem - historie ludzi dzielących dom z zabójcą
03:45 Usterka - program poradnikowy
04:15 Druga strona medalu - talk-show

TV 4

06:00 Łowcy skarbów. Kto da więcej **07:55** Bogaty Dom - Biedny Dom - program paradok. **08:55** Dlaczego ja? - serial paradok. **10:55** Na Ratunek 112 - serial obycz. **11:25** Na ratunek 112 - serial obyczajowy **11:55** Policjantki i Policjanci - serial paradok. **13:55** Trudne sprawy - program obyczajowy **17:00** Policjantki i Policjanci **18:00** Łowcy skarbów. Kto da więcej **19:00** Policjantki i Policjanci **20:00** Uroczysko - serial krym. **20:30** Sprawiedliwi - Wydział Kryminalny - serial policyjny **21:30** Sprawiedliwi. Trójmiasto **22:40** Turbulencja - sens., USA, 1997 **00:45** Love Island. Wyspa miłości **01:45** Hardkorowy lombard **02:45** Interwencja **02:55** Śmierć na 1000 sposobów **03:25** Lubię disco! **04:25** Top 10 - Lista Przebojów **05:30** Telezakupy

TV Trwam

09:00 Mocni Jego mocą **09:30** Sanktuaria polskie **09:50** Św. na każdy dzień **10:00** Audiencja Generalna Ojca Św. Leona XIV z Watykanu **11:00** Zrób jeden mały krok **11:25** Jestem mamą **11:40** Prosto o gosp. **12:00** Anioł Pański **12:03** Inf. dnia **12:20** Polacy w Bitwie o Anglię **13:05** Wypłyń na głębię **13:30** Msza św. **14:30** Polka **15:00** Kuźnia Redemptorystów **15:50** Ma się rozumieć **16:00** Inf. dnia **16:10** Na zdrowie **16:30** Spór o Morskie Oko **17:00** Po stronie prawdy **17:55** Poczet Wlk. Polaków **18:00** Anioł Pański **18:05** Inf. dnia **18:15** Rozmowy niedok. **19:25** Św. na każdy dzień **19:30** Opowieści biblijne **20:00** Inf. dnia **20:20** Różaniec **20:50** Myśląc Ojczyzna **21:00** Apel Jasnog. **21:20** Inf. dnia **21:40** Polski Punkt Widzenia **22:00** Przetrwaliśmy **22:30** Bądź wierny, idź i pamiętaj

CZWARTEK • 19 czerwca

TVP 1

05:10 Akacjowa 38 - serial kostiumowy, 2017
05:55 Info Poranek
07:00 Transmisja Mszy Świętej
08:00 Janosik - serial przyg., 1973
09:00 Ranczo - serial obycz., Polska, 2006
10:05 Komisarz Alex - serial krym.
11:00 Transmisja Mszy Świętej
13:00 Natura w Jedynce - Najpiękniejsze krajobrazy świata - serial dok., Wlk. Bryt., 2021
14:00 Wichrowe wzgórze - serial obycz., Turcja, 2024
14:55 Jaka to melodia? - teleturniej muzyczny
15:35 Gra słów. Krzyżówka - teleturniej
16:05 Dziedzictwo - serial, Turcja
17:00 Teleexpress
17:15 Pogoda
17:20 Jaka to melodia? - teleturniej muzyczny

18:00 Reporterzy - magazyn
18:20 Akacjowa 38 - serial kostiumowy, 2017
19:30 Program inform. 19.30
19:55 Pytanie dnia
20:10 Sport
20:15 Pogoda
20:25 Ojciec Mateusz - serial
21:25 Sprawa dla reportera
22:25 Kate Middleton: życie w fotografiach - dok., Wlk. Bryt., 2024
23:25 Dom pod Dwoma Orłami - serial, 2021
00:25 Tajemnice zamarzniętego jeziora - fab., USA, 2020
02:05 To ja, złodziej - kom. sens., Polska, 2000
03:55 Odrodzenie Katedry Notre-Dame - dok., Franc., 2024

TVP 2

05:25 Bernadetta. Cud w Lourdes - film biograficzny, Franc., 2011. Sfilmowana historia świętej Bernadety Soubirous.
07:20 Pytanie na śniadanie - zapowiedź
07:30 Pytanie na śniadanie - magazyn poranny
12:00 Złodziej w hotelu - kryminał, romans, USA, 1955. Na Lazurowym Wybrzeżu dochodzi do serii zuchwałych kradzieży: nieznany sprawca, obdarzony niezwykłą zręcznością, ograbia z biżuterii zamożnych turystów. Technika dokonywania kradzieży jest identyczna z tą, jaką jeszcze przed wojną stosował znany amerykański złodziej John Robie, zwany „Kotem".

14:00 Familiada - teleturniej
14:35 Koło fortuny - teleturniej
15:15 Szansa na sukces. Opole 2025 - widowisko muzyczne
16:15 Program rozrywkowy
18:15 W deszczowy dzień w Nowym Jorku - obycz., USA, 2019
20:05 Azyl - dram., Wlk. Bryt., Czechy, USA, 2017
22:20 Księga miłości - fab., USA, 2016
00:20 Syn Boży - fab., USA, 2014. Wątek filmu koncentruje się wokół losów Jezusa Chrystusa, od narodzin po zmartwychwstanie.
02:50 Krew za krew - fab., USA, 2006
04:50 Rodzinka.pl - serial komediowy

TVN

05:40 Uwaga! - program interw.
05:55 Ukryta prawda - program obyczajowy
06:50 Kuchenne rewolucje - program kulinarno-rozrywkowy
07:45 Dzień Dobry TVN - magazyn poranny
11:30 Magda gotuje internet - program kulinarno-rozrywkowy. W tym odcinku gościem Magdy Gessler będzie Marta Wierzbicka - miłośniczka kulinariów, aktorka teatralna i telewizyjna, która popularność zdobyła dzięki serialowi „Na Wspólnej".
12:00 Psy i koty: Odwet Kitty - przyg., USA, Australia, 2010
13:40 Jestem na tak - kom., USA, Australia, 2008
15:55 Aquaman - przyg., USA, Australia, 2018

19:00 Fakty
19:30 Sport
19:40 Pogoda
19:45 Uwaga! - program interwencyjny
20:00 Bogowie - obycz., Polska, 2014
22:30 Notting Hill - kom., Wlk. Bryt., USA, 1999 ●
01:05 CSI: Kryminalne zagadki Las Vegas - serial, USA
02:05 Kuchenne rewolucje - program kulinarno-rozrywkowy
03:10 Szpital - program obyczajowy
04:10 Uwaga! - program interwencyjny
04:25 Kto was tak urządził - program poradnikowy
05:00 Jak to jest zrobione - serial popularnonaukowy

POLSAT

06:00 Nowy dzień z Polsat News
08:50 Kopciuszek - kom., USA, Wlk. Bryt., 2021. Ambitna Ella marzy o założeniu własnego sklepu z sukienkami. Na targu zwraca na nią uwagę książę Robert, przebrany za zwykłego wieśniaka, i zaprasza rezolutną sprzedawczynię na zbliżający się bal...
11:10 Jumanji - kom., USA, 1995. Dwunastoletni Alan znajduje tajemniczą grę planszową, za sprawą której przenosi się do magicznej, dzikiej dżungli.
13:30 Bruce Wszechmogący - kom., USA, 2003
15:50 Wydarzenia - program informacyjny
16:20 Liga Narodów w siatkówce kobiet Polska-USA
18:50 Wydarzenia - program informacyjny

19:20 Gość Wydarzeń - program informacyjny
19:30 Sport
19:45 Pogoda
19:55 Jesteś tam, Boże? To ja, Margaret - obycz., USA, 2023
22:10 Zanim się pojawiłeś - obycz., Wlk. Bryt., USA, 2016. Louisie „Lou" Clark dostaje posadę opiekunki sparaliżowanego Willa Traynora. Między Louisie a Willem rodzi się uczucie...
00:45 Gdzie jesteś, Bernadette? - obycz., USA, 2019
03:05 Nasz Nowy Dom - program rozrywkowy
04:05 Ewa gotuje - program kulinarny
04:45 Disco Gramy
05:25 Telezakupy TV Okazje

TVP Kultura

06:15 Muzyczne poranki
07:00 Tamte lata, tamte dni - Jan Jakub Kolski - magazyn
07:45 Podróże z historią - Skarb polskich pól - dok., Polska, 2017
08:25 Informacje kulturalne
09:00 Zaklęty Dwór - serial, 1976
10:05 Dama Kameliowa - melodramat, Polska, 1994
12:05 Reżyserzy - John Ford - dok., Wlk. Bryt., 2018
13:15 Rawhide - Incydent w przerażonym mieście - western, USA, 1959
14:20 W przyjemnym towarzystwie - fab., USA, 1961
16:20 Wstęp Wolny - felieton
16:45 Robię swoje - Tomasz Konieczny w Operze Wiedeńskiej - reportaż
17:15 Recital z Opery Wiedeńskiej - Tomasz Konieczny - koncert, Austria, 2025

18:50 Claude Monet: ulotne impresje - dok., Niemcy, 2020. Życiowa podróż Claude'a Moneta przez Francję zaczyna się w Paryżu, gdzie artysta maluje m.in. życie codzienne toczące się na wielkich bulwarach i stacjach kolejowych.
20:00 W trzy miesiące dookoła świata - Bounty - dram., Wlk. Bryt., USA, 1984
22:20 Dokument w podróży - Za drzwiami Galerii Uffizi - dok., Niemcy, 2021
00:10 Geronimo - western, USA, 1962
02:05 Panorama kina polskiego - Potop, cz. 2 - film kostiumowy, 1974 ●
04:40 Muzyka w sieci - magazyn muzyczny

TV Puls

06:00 Heidi - familijny, USA, 2005. Mała Heidi jest sierotą. Nad jej losem ulitowała się ciotka Detie, która ją zaadoptowała...
08:00 Trzej muszkieterowie - przyg., USA, Austria, Wlk. Bryt., 1993
10:00 Sahara - przyg., Wlk. Bryt., Hiszp., Niemcy, USA, 2005. Badacz i poszukiwacz przygód Dirk Pitt trafia do Afryki i przypadkowo staje się posiadaczem historycznej monety, która jest potwierdzeniem legendy o skarbie z czasów wojny secesyjnej.
12:30 Piękna i bestia - familijny, Franc., Niemcy, 2014
14:50 W imię króla - akcja, USA, Kan., Niemcy, 2007
17:30 Hrabia Monte Christo - przyg., USA, 2002.
20:00 Za jakie grzechy, dobry Boże? - kom., Franc., 2014

22:00 Sezon na sąsiada - kom., Franc., 2023. Adélaïde i Bernard mając dosyć miejskiego hałasu, przeprowadzają się do domu w wiejskiej okolicy z własnym lasem. Są zachwyceni z zakupu po okazyjnej cenie. Jednakże piękna rzeczywistość szybko zamienia się w koszmar.
00:00 Need For Speed - akcja, USA, 2014
02:25 Dzielnica strachu - serial kryminalny
03:25 Lombard. Życie pod zastaw - paradokument
04:25 Menu na miarę - program kulinarny
05:05 Taki jest świat - przegląd wydarzeń z całego globu.

TVN 7

04:55 Szkoła - Mariusz Zawojski gubi w szkole ukochaną świnkę morską swojej młodszej siostry, którą zabrał z domu, żeby nastraszyć koleżanki. Niedługo potem...
07:50 Ukryta prawda - program obyczajowy
10:55 Detektywi - Do biura detektywów zgłasza się 42-letnia Grażyna Jawor, jej 19-letni syn zaginął. Kobieta po powrocie do domu zastała w pokoju chłopaka bałagan i ślady krwi.
13:00 Kumple z dżungli - kom., Franc., 2017. Przy wsparciu najnowszych technologii pingwin, złota rybka, goryl, nietoperzyca i pozostali rzucają się do walki z mściwym misiem Koalą, który pragnie spalić leśną gęstwinę.

15:10 Jak w niebie - kom., USA, 2005. Kiedy David wynajmuje mieszkanie, ostatnią rzeczą, jakiej się spodziewa jest współlokatorka. Właśnie zaczął przewracać swoje nowe mieszkanie do góry nogami, kiedy w drzwiach pojawia się Elizabeth.
17:10 Jądro Ziemi - katastrof., USA, Wlk. Bryt., 2003
20:00 Grunt to rodzinka - kom., Franc., 2004
22:10 Fantastyczne zwierzęta i jak je znaleźć - przyg., USA, Wlk. Bryt., 2016
00:50 After II - obycz., USA, 2020
03:05 Żyjąc z potworem - historie ludzi mieszkających z zabójcą
04:05 Usterka - program poradnikowy

TV 4

06:00 Łowcy skarbów. Kto da więcej **07:55** I kto to mówi! - komedia, USA, 1989 **09:55** Mitchellowie kontra maszyny - anim., USA, Hongkong, 2021 **12:10** Robin Hood - faceci w rajtuzach - komedia, USA, Francja, 1993 **14:20** Niewidzialny - sensacyjny, USA, 2005 **17:00** Choć goni nas czas - obycz., USA, 2007 **19:00** Policjantki i Policjanci - serial paradokumentalny **20:00** Uroczysko - serial krym. **20:30** Sprawiedliwi - Wydział Kryminalny - serial policyjny **21:30** Sprawiedliwi. Trójmiasto **22:40** Brzydka prawda - kom., USA, 2009 **00:45** Nagi instynkt - sensacyjny, USA, Franc., 1992 **03:25** Lubię disco! **04:25** Top 10 - Lista Przebojów **05:30** Telezakupy TV Okazje

TV Trwam

08:35 Święty na każdy dzień **09:00** Na zdrowie **09:20** Muzyczne chwile **09:30** Msza św. **10:35** Przegląd Tyg. „Niedziela" **10:40** Sanktuarium Cudu Eucharystycznego w Sokółce **11:00** Opowieści biblijne **11:25** Myśląc Ojczyzna **11:35** Przyroda i ludzie **12:00** Katolicy a tożsamość Europy **12:40** Medjugorje **14:50** Mateczniki Polskości **15:00** Po stronie prawdy **15:50** Ma się rozumieć **16:00** Inf. dnia **16:10** Z wędką nad wodę **16:35** Sól ziemi **17:05** Akademia pro-life **17:30** Odpowiedzialni za Kościół **17:55** Poczet Wlk. Polaków **18:00** Anioł Pański **18:05** Informacje dnia **18:15** Rozmowy niedok. **19:25** Święty na każdy dzień **19:30** Koncert Jednego Serca Jednego Ducha **22:30** Bazylika Bożego Ciała w Krakowie **23:00** Telewizyjny Uniwersytet Biblijny

eprasa.pl be798d024e

MIKOSZÓW

Jubileuszowa impreza w Mikoszowie

W sobotę, 7 czerwca, Mikoszów rozbrzmiewał śmiechem, dopingiem i radosnymi okrzykami – wszystko za sprawą już dziesiątej, jubileuszowej edycji festynu rodzinnego „Sportowa Sobota z Celestynem", organizowanego przez Stowarzyszenie św. Celestyna. Choć w pewnym momencie niebo zasnuły chmury i spadł deszcz, nie przestraszyło to licznie przybyłych uczestników. Wręcz przeciwnie – mimo pogody panowała wspaniała, rodzinna atmosfera, a ścieżki Mikoszowa wypełniły się entuzjastami sportu w każdym wieku.

– *Celem takich imprez jest przede wszystkim radość i świetna zabawa. Chcemy, żeby wszyscy czuli się ważni, równi* – mówi Filip Muszyński, jeden z organizatorów wydarzenia. – *To nie tylko sport, ale też integracja, otwartość i wspólne przeżywanie pozytywnych emocji* – dodaje Muszyński, który zapewnia, że impreza będzie kontynuowana w kolejnych latach.

Sportowa Sobota odbyła się po raz dziesiąty

Wszyscy zwycięzcami

W tym roku, podobnie jak w poprzednich edycjach, nie prowadzono klasyfikacji – tutaj nie było przegranych. Każdy uczestnik otrzymał nagrodę i gdy przekroczył linię mety, witany był brawami. W konkurencjach sportowych wzięło udział blisko 200 osób. Odbyły się: rajdy „wózkerskie" (2 km i 10 km), biegi (100 m, 500 m i 10 km), wyścigi rowerowe (1 km i 10 km) i nordic walking (2 km i 10 km). Trasy zostały doskonale zabezpieczone, a nad przebiegiem rywalizacji czuwali wolontariusze. „Sportowa Sobota" to nie tylko ruch na świeżym powietrzu – to także mnóstwo atrakcji dla całych rodzin. Na uczestników czekały: darmowe smakołyki z grilla, wata cukrowa, dmuchane zamki, malowanie twarzy i brokatowe tatuaże, przejażdżki konne, pokazy pierwszej pomocy, stanowisko Narodowego Funduszu Zdrowia, prezentacja działalności Zakładu Aktywności Zawodowej „Celestyn". Nie zabrakło również rozmów, uśmiechów, zabawy i spontanicznych momentów, które pokazują, jak ogromna siła drzemie we wspólnocie i integracji.

Wynik był sprawą drugorzędną, a liczyła się przede wszystkim dobra zabawa

Zdalna historia i piękna przyszłość

W historii wydarzenia znalazło się również miejsce na innowacje – podczas pandemii COVID-19 impreza odbyła się zdalnie, ale duch „Sportowej Soboty" nie zgasł ani na chwilę. Tegoroczna, jubileuszowa edycja pokazała, że to wydarzenie z roku na rok zyskuje na znaczeniu i zasięgu. Działalność Stowarzyszenia św. Celestyna znana jest nie tylko w naszym powiecie, ale i na całym Dolnym Śląsku oraz w Polsce. Organizatorzy nie kryją wdzięczności: „Serdeczne podziękowania dla wszystkich sponsorów i partnerów, bo bez ich wsparcia ta impreza nie mogłaby się odbyć na taką skalę". Zarówno organizatorzy, jak i uczestnicy są zgodni: „Sportowa Sobota z Celestynem" będzie kontynuowana w kolejnych latach. To wydarzenie już na stałe wpisało się w kalendarz lokalnych inicjatyw, łącząc sport, integrację i nieskrępowaną radość bycia razem. – *To było wyjątkowe przeżycie* – mówi Filip Muszyński. – *Każdego roku widzimy, jak ważne są takie spotkania. Niezależnie od wieku i poziomu sprawności – każdy znajdzie tu coś dla siebie i każdy wyjeżdża z Mikoszowa z uśmiechem* – dodaje. Mikoszów znów udowodnił, że wspólne działanie, otwartość i zaangażowanie mogą stworzyć coś naprawdę wyjątkowego. – *Miło, że możemy spotkać się na łonie natury z widokiem na Wzgórza Strzelińskie. Cieszymy się, że ludzie chętnie przychodzą na naszą imprezę i są otwarci. Tak jak my, nie widzą barier między ludźmi* – dodają organizatorzy, którzy mogą być zadowoleni ze świetnie przygotowanego wydarzenia.

Radosław Kwiatkowski (TS)

Wystartowało blisko 200 osób

Zakład Aktywności Zawodowej „Celestyn" zaprezentował swoje prace

Dla uczestników przygotowano wiele atrakcji

Każdy mógł spróbować waty cukrowej

Najdłuższy dystans liczył 10 km

Przejażdżki konne cieszyły się dużym zainteresowaniem dzieci

eprasa.pl be798d024e

Tysiące kilometrów, siedem dni w powietrzu, niezapomniane emocje i wielka charytatywna misja

Motolotniowa wyprawa zakończona w Krzywinie

Tysiące kilometrów, siedem dni w powietrzu i niezliczone emocje. W minioną sobotę, 7 czerwca, na lądowisku w Krzywinie zakończyła się wyjątkowa motolotniowa wyprawa. Piloci, którzy przemierzyli Europę, opowiedzieli o największych wyzwaniach, niezapomnianych widokach i planach na kolejne podniebne przygody.

KRZYWINA/EUROPA

Cały rajd relacjonowaliśmy na bieżąco na naszym profilu na Facebooku – dzięki zdjęciom i informacjom przekazywanym przez uczestników wyprawy, szczególnie przez Mariusza i Tadeusza Leszczyńskich, mieszkańców naszego powiatu.

Motolotniarzy przywitali mieszkańcy gminy Przeworno, trzymając transparent

Po pełnym wrażeń tygodniu i tysiącach pokonanych kilometrów piloci wylądowali na lądowisku w Krzywinie, zamykając tym samym swoją spektakularną powietrzną pętlę nad Europą.

Pogoda nie rozpieszczała

Jak relacjonowali piloci tuż po lądowaniu, początek trasy wcale nie był łatwy. – *Warunki były trudne. Ciężkie, można powiedzieć. Był deszcz, słaba widoczność. Dopiero w Czechach widzieliśmy te 20–30 kilometrów do przodu, a tak to cały rajd gdzieś tam w zamgleniu* – mówił Michał Konat z Kazimierza Biskupiego w Wielkopolsce. – *Obleciel iśmy Alpy, których tak do końca nie widzieliśmy.*

Pomimo tego, ekipa konsekwentnie realizowała plan wyprawy. Trasa prowadziła przez Czechy, Niemcy, Francję, Włochy, Słowenię, Węgry, Słowację, Czechy i z powrotem do Polski. Kluczowy moment przyszedł podczas przelotu przez Alpy.

– *Udało się trafić w okno pogodowe, które trwało dosłownie 2–3 godziny. To wystarczyło, żeby bezpiecznie przelecieć przez alpejskie przełęcze. Na szczęście w dobrej pogodzie* – relacjonował dalej Michał Konat.

Nie brakowało jednak trudnych momentów. – *Bywało, że nie mogłem oderwać ręki od gazu. Prądy powietrzne były tak silne, że wyrywało nas w górę na 300 metrów, a za chwilę ciągnęło w dół. Trzeba było być bardzo skupionym* – opowiadał Mariusz Leszczyński.

– *Góry są zawsze wymagające i nie można sobie pozwolić na jakiekolwiek zabawy w powietrzu* – dodaje Michał Ignas z Obornik Wielkopolskich.

Najważniejsze z kim się leci

Podczas rozmowy piloci podkreślali, że w tego typu wyprawach równie ważne, jak umiejętności czy sprzęt, są relacje w zespole. – *Nieważne, gdzie latamy – ważne z kim. To właśnie ludzie tworzą atmosferę takich wypraw* – powiedział Michał Konat.

– *Nie warto przed rajdem sprawdzać pogody, bo i tak się odbędzie* – dodał z uśmiechem Mikołaj Bednarczyk z Kazimierza Biskupiego w Wielkopolsce.

Latanie wymagające i piękne

Lot motolotnią różni się znacząco od pilotażu samolotu. – *Motolotnia nie ma klasycznego sterowania aerodynamicznego. Każdy podmuch wiatru trzeba dosłownie „przyjąć na ręce”* – tłumaczył Michał Konat. – *Są sytuacje, że w górach sterownicę potrafi wyrwać z rąk. Motolotnia to dość specyficzny, ale piękny statek powietrzny.*

– *Leci się wolniej, więcej się widzi. Nie ma kabiny – widoki są nieporównywalne* – dodał Michał Ignas.

Przelot przez Alpy wymagał nieustannego skupienia. – *Nie dało się wtedy robić zdjęć. Trzeba było trzymać sterownicę obiema rękami i cały czas kontrolować lot* – relacjonował Mariusz Leszczyński.

Ale kiedy warunki na to pozwalały, panorama rozciągająca się przed motolotniarzami była niezapomniana. – *Widoki rekompensowały wszystko. Dolinami przez Alpy, tuż nad wybrzeżem, a potem Wenecja – coś pięknego* – wspominał Mikołaj Bednarczyk.

Szczególnie zapadł im w pamięć przelot nad Wenecją. – *Po starcie z Włoch mieliśmy pełne pokrycie chmur. Myśleliśmy, że Wenecji w ogóle nie zobaczymy, a tuż przed miastem niebo się otworzyło i ukazała się cała Wenecja* – mówił dalej z entuzjazmem Michał Ignas.

– *Po starcie towarzyszyło mi jedno zdanie: „niech mnie ktoś uszczypnie”* – wtrącił Mikołaj Bednarczyk.

Co dalej?

Choć wyprawa dobiegła końca, piloci nie planują długo odpoczywać. – *Za dwa tygodnie startujemy już w Antidotum Airshow w Lesznie jako grupa Fire Moc. Potem występ w Kazimierzu Biskupim, tym razem z pirotechniką na motoparalotniach* – zdradził Michał Ignas.

A kiedy piloci planują kolejną wspólną wyprawę? – *Na pewno za rok* – zapowiedział Mariusz Leszczyński.

Już wkrótce na naszej stronie internetowej, profilu facebookowym i kanale YouTube będzie można zobaczyć reportaż z finału wyprawy. Przypominamy również, że rajd miał charakter charytatywny – piloci zbierali fundusze na leczenie Tymka Matuszewskiego z gminy Łysomice. Link do zbiórki dostępny jest na naszym profilu na Facebooku przy bieżących relacjach z kolejnych dni wyprawy.

Wojciech Cerkowniak

Po lądowaniu w Krzywinie rozmawialiśmy z (od prawej): Michałem Ignasem, Mariuszem Leszczyńskim, Michałem Konatem i Mikołajem Bednarczykiem

Ekipa w komplecie - wspólne zdjęcie uczestników

Chwila w locie nad Wenecją

Tadeusz Leszczyński tuż po zakończeniu wyprawy, na lądowisku w Krzywinie

eprasa.pl be798d024e

Emocje na kortach

Marek Stasieńko (z lewej) pokonał Piotra Gierczaka

STRZELIN

W minionym tygodniu rozegrano kolejne mecze w ramach Strzelińskiej Ligi Tenisa Ziemnego. Choć pogoda nie była łaskawa dla zawodników i deszcz wymusił przełożenie części zaplanowanych spotkań, na kortach w Strzelinie i Szczawinie nie zabrakło emocji i sportowej walki. Pierwsze zwycięstwo w obecnej edycji odniósł Zygmunt Ostrowski, który w dwóch wyrównanych setach pokonał Wojciecha Dernowskiego 2:0 (6:4, 7:5). Z bardzo dobrej strony zaprezentował się również Patryk Ostrowski – piłkarz Strzelinianki i jeden z głównych faworytów. Tym razem na jego drodze stanął Zdzisław Kowalczyk, jednak i on nie zdołał powstrzymać Ostrowskiego, który wygrał 2:0 (1:6, 4:6), umacniając swoją pozycję w grupie. Swoją obecność w tegorocznej edycji potwierdził także Piotr Orzechowski – medalista poprzednich rozgrywek. 7 czerwca pokonał Marka Stasieńko 2:0 (6:1, 6:2), prezentując świetną formę od pierwszych wymian. Ciekawy przebieg miał również mecz rozegrany dzień później. Marek Stasieńko, po wcześniejszej porażce, wrócił na kort zmotywowany i pokonał Piotra Gierczaka 2:0 (6:4, 6:3). Dla Gierczaka był to debiut w tegorocznej edycji ligi. Rozgrywki grupowe wciąż trwają. Piętnaścioro tenisistów rywalizuje w trzech grupach systemem „każdy z każdym". Najlepsi z nich powalczą później w fazie pucharowej, która zakończy się wielkim finałem. Organizatorem Strzelińskiej Ligi Tenisa Ziemnego jest Strzelińskie Centrum Sportowo-Edukacyjne. Niezależnie od wyników, jedno jest pewne – przed nami jeszcze wiele emocji, widowiskowych zagrań i sportowej rywalizacji na najwyższym poziomie.

Radosław Kwiatkowski

Zabawa pod chmurką - kapryśna pogoda nie przeszkodziła!

GĘSINIEC

W minioną niedzielę, 8 czerwca, przy świetlicy wiejskiej w Gęsińcu zrobiło się gwarno i kolorowo. Mimo kapryśnej aury, piknik rodzinny połączony z Dniem Dziecka przyciągnął mieszkańców Gęsińca. Organizatorami wydarzenia byli sołtys Agnieszka Ruszek, rada sołecka Gęsińca oraz koło gospodyń wiejskich, a całość wsparł Strzeliński Ośrodek Kultury.

Piknik rozpoczął się o godzinie 15. Choć początkowo chmury straszyły deszczem, z każdą godziną frekwencja rosła. Organizatorzy przygotowali dla najmłodszych moc atrakcji: eurobungee, łódki, quady, karuzelę i dmuchane zamki — w tym jeden ufundowany rok wcześniej jako nagroda. Dzieciaki mogły więc skakać, jeździć i bawić się do woli.

Nie zabrakło też czegoś dla ciała. Na stoiskach czekały grillowane kiełbaski i kaszanka, chrupiące frytki, popcorn, świeże owoce oraz domowe ciasta upieczone przez panie z KGW. Zapachy unosiły się nad placem, kusząc nie tylko najmłodszych.

O dobrą atmosferę i zabawy dla dzieci dbały panie Kasia i Monika z SOK-u. Na scenie pojawił się lokalny zespół Black Angels pod kierunkiem Joanny Baczyńskiej. Muzycznie wydarzenie wsparł również Jacek Kramarz ze Strzelińskiego Ośrodka Kultury.

Piknik trwał do godziny 20. Jak podkreślają organizatorzy, wydarzenie nie odbyłoby się bez wsparcia darczyńców. Szczególne podziękowania skierowano do rodziny państwa Zdyrko z Gęsińca, Gospody Pod Lipką, Mrówki Strzelin, McCain Poland, Cukrowni Strzelin oraz ZWiK Strzelin.

Dobra zabawa i wspólne spotkanie mieszkańców — nawet pogoda nie była w stanie tego zepsuć!

AK

Zainteresowaniem niezmiennie cieszyła się wata cukrowa. Fot. SOK

Oferta kulinarna wyglądała i smakowała wyśmienicie. Fot. SOK

Jedną z atrakcji dla najmłodszych były łódki. Fot. SOK

eprasa.pl be798d024e

Uwaga – cyfra w nawiasie, po ogłoszeniu, oznacza numer gazety w roku 2024, w której po raz pierwszy opublikowano jego treść. Każde ogłoszenie publikujemy w dwóch numerach gazety.

MOTORYZACJA
SAMOCHODY MOTORY

sprzedam, kupię:

*Sprzedam opel corsa rok pr. 2013 hatchback 1248 cm3 55KW. Cena 14 000 zł tel. 530 463 057 (19-20)

* Sprzedam audi 80 b4, 1992 r., 2.0 benzyna, gaz, Przeworno, cena do uzgodnienia, tel. 669 091 179 (*)

CZĘŚCI SAMOCHODOWE, PRZYCZEPY

sprzedam, kupię:

*Sprzedam alufelgi RIAL KBA r17, et47, felgi proste, tel. 570 389 745 (19-20)

KUPIĘ
drzwi drewniane
do pomieszczenia gospodarczego.
Mogą być w dobrym stanie lub do naprawy.
Wymiary około 200-210 cm wysokości
na 80-90 cm szerokości lub zbliżony wymiar.
Tel. 609 55 84 26

SPRZĘT ROLNICZY
MASZYNY, CIĄGNIKI, PRZYCZEPY, URZĄDZENIA ITP.

sprzedam, kupię:

*Koła tylne do ursusa C-380 zaczepy do przyczep 6,4,8 tonowej Przednie i tylne. tel. 606 774 470 (22-23)

*Ursus C-360 rok 1984. Stan dobry. Gruber Strzelin tel. 739 034 248 (22-23)

*Przyczepa HL-8011 ład 8,500kg. Hamulce hydrauliczne i powietrzne. Stan dobry. tel. 606 577 470 (22-23)

*Grober z wałem szer. 3 metry. Stan dobry. Tel. 606 577 470 (22-23)

* Kupię stare maszyny rolnicze, pompy wytryskowe- Ursus- Zetor, obciążniki, lampy, zegary, złom, tel. 691 521 758. (27-72)

* Kupię ciągniki, przyczepy i maszyny rolnicze, tel. 602 811 423, 71 39 26 264 (do 54*)

* Sprzedam maszyny rolnicze: ciągnik Ursus C 355, przyczepę, pług, brony, siewnik zbożowy, cyklop, kombajn do ziemniaków, Wiązów, tel. 504 242 032 (*).

BUDYNKI - LOKALE NIEMIEWSZKALNE

sprzedam, kupię:

*Sprzedam lokal handlowo-usługowy w Borowie, pow. 72 m2, miejsce postojowe do lokalu przed budynkiem, ogrzewanie podłogowe, tel. 667 080 945 (20-21)

* Kupię lokal usługowy, tel. 666 855 484 (do 54*).

NIERUCHOMOŚCI
MIESZKANIA

wynajem, kupno, zamiana:

*Sprzedam mieszkanie własnościowe 50m2 w Wiązowie. tel. 518 048 362 (22-23)

*Sprzedam mieszkanie w Wiązowie. 2-pokojowe, parter, kuchnia, osobne WC i łazienka, piwnica, garaż, mieszkanie spółdzielczo-własnościowe 55m2, okolica spokojna, dużo zieleni. Cena 265 tyś zł. tel. 518 048 362 (22-23)

*Sprzedam mieszkanie o powierzchni 49.23m2 ul. Konopnicka wraz z garażem lub bez garażu. tel. 609 128 415 (22-25)

*Sprzedam mieszkanie 2-pokojowe w Wiązowie – bezczynszowe, ogrzewanie własne gazowe, 1. piętro. tel. 571 211 832 (21-28)

*Sprzedam mieszkanie w Białym Kościele, 56m2, do remontu, kuchnia, 2 pokoje, łazienka, pokój na poddaszu, 2 komórki, ogródek tel. 781-077-569 (21-22)

*Sprzedam mieszkanie własnościowe, tel. 518 048 362 (20-21)

*Sprzedam mieszkanie w Strzelinie na ul. Sikorskiego, 5 pokoi, taras, ogródek, parter, pow. 89 m2, piwnica, tel. 667 080 945 (20-21)

*Sprzedam mieszkanie o pow. 49,43 m2 ul. Konopnicka wraz z garażem lub bez garażu, tel. 609 128 415 (17-21)

*Sprzedam 1/2 domu lub zamienię na kawalerkę na 1 piętrze lub parterze, ul. Piłsudskiego 7/1, tel. 691 289 451 (14-26)

*Sprzedam lub zamienię na dom mieszkanie 89 m2, 4 pokoje z wiatą garażową w Strzelinie. Światłowód, klimatyzacja, tel. 501 215 000 (13-21)

* Kupię mieszkanie w Wiązowie 40-70 m2, w stanie dobrym lub do niewielkiego remontu, tel. 665 380 304 (*)

* Kupię lokal usługowy, tel. 666 855 484 (*)

* Kupię kawalerkę w Przewornie lub w Strzelinie, tel. 668 432 077 (*)

* Kupię mieszkanie 2- lub 3-pokojowe na osiedlu w Przewornie, tel.694 043 166 (*)

BUDYNKI - DOMY

sprzedam, kupię:

*Zamienię dom jednorodzinny w Sadowicach, z ogrodem 1400m, na kawalerkę. tel. 503 677 454 (21-22)

*Sprzedam nowy dom w Wiązowie, pow. 187 m2, działka o pow. 500 m2, garaż w bryle budynku, 2 balkony, rolety zewnętrzne, 3 łazienki, tel. 677 080 945 (20-21)

*Sprzedam dom lub zamienię na kawalerkę w Strzelinie. Działka 1400 m2 z ogrodem, tel. 503 677 454 (20-23)

*Sprzedam dom Gęsiniec wzgórze parkowe do zamieszkania 175 metrów powierzchni użytkowej, działka 12 arów, tel. 604 479 854 (17-20)

*Sprzedam dom w Chociwelu 26,61 m2, pokój, aneks kuchenny, pomieszczenie gospodarcze, wiatrołap, tel. 606 965 163 (15-20)

*Sprzedam energooszczędny dom, 4 pokoje, ogród i garaż (96 m2) w stanie deweloperskim na pograniczu Strzelin/Szczawin ul. Turkusowa, cena 649 000 zł, tel. 884 419 487 (*)

GARAŻE

sprzedam, kupie:

*Kupię garaż, tel. 691 780 759 (21-22)

*Wynajmę garaż w Strzelinie ul. Konopnicka 19 m2 wysoki wjazd. Suchy i czysty w drodze prąd, tel. 789 074 471 (20-21)

Kupię garaż w Strzelinie, tel. 889 971 887 (51)

GRUNTY, DZIAŁKI

sprzedam, kupię:

*Sprzedam działkę budowlaną w Krzywinie o powierzchni 0,30HA. w ramach działki jest woda, prąd, wjazd od drogi głównej. Cena do uzgodnienia. tel. 662 219 425 (22-23)

*Sprzedam trzy działki budowlane w Kalinowicach Górnych – każda 1000 m2 koło siebie, tanio, tel. 00 49 176 239 035 79 (20-22)

*Sprzedam działkę budowlaną w Borowie pow. 10 ar, media w drodze, tel. 677 080 945 (20-21)

*Sprzedam działkę budowlaną w Krzywinie o pow. 0,30 ha. W ramach działki jest woda, prąd, wjazd od drogi głównej. Cena do uzgodnienia, tel. 662 219 425 (19-20)

*Sprzedam trzy działki budowlane w Gębczycach (w rejonie głównej drogi na Romanów) o powierzchni: 0,10 ha, 0,10 ha, 0,10 ha oraz działkę siedliskową (rolną z możliwością zabudowy). Tel. 728 918 403 (13-20)

*Sprzedam działkę budowlaną w Białym Kościele – tanio, tel. 609 616 093 (09-33)

*Sprzedam działki budowlane w Jegłowej o pow. 12 ar ładnie położone. Tel 748 101 063, 734 187 882, proszę dzwonić wieczorem (02-20)

* Kupię grunty, tel. 692 471 877 (*)

* Przyjmę w dzierżawę grunty orne na terenie Gminy Strzelin, Borów, Jordanów Śl., Kondratowice, Łagiewniki, tel. 603 197 699 (*)

* Sprzedam grunty w okolicach Piotrkowa Borowskiego. Łąki, pole i las, całość 1,86 ha, tel. 666 388 251 (*)

RÓŻNE

sprzedam, kupię:

*Sprzedam segregatory „Świat Wiedzy" szt. 12, „Encyklopedia Polonika" szt. 10, „Magia Ogrodów" szt.4. Cena 10zł. tel. 573 991 998 (22-23)

*Sprzedam telefon Samsung A32, użytkowany przez 1,5 roku, stan idealny, pudełko, szybka, etui, pojemna bateria, cena 380zł. tel. 696 687 395 (22-23)

*Kupię piec kaflowy – kuchnia w dobrym stanie. tel. 661 149 687 lub 538 216 469. (22-26)

*Sprzedam rower miejski Romet-Vagant 3, używany. Rower zakupiłem w 2020 roku – rower jest w bardzo dobrym stanie. Wymieniono obręcz koła, klocki przód – tył. Przód na amortyzatorze. Cena 500zł. tel. 665 850 414. (22-23)

*Sprzedam cztery opony z felgami 195/60 R15 stan bardzo dobry. tel. 734 836 631 (22-23)

*Sprzedam kaczory, kaczki i małe kaczki francuskie, króliki. tel. 713 930 700 (22-23)

*Mulczer na młotki i noże z wałem szer. 3 metry. tel. 606 577 470 (22-23)

Sprzedam paszę dla kur, granulat. Worki 25kg/60 zł. Tel. 691 695 560 (21-22)

*Sprzedam niedrogo prawie nowy chodzik inwalidzki męski, 4 koła, metalowy z półką i siedzeniem. Strzelin do godz. 19.00. tel. 603 123 857 (21-22)

*Sprzedam meble segment „Tadeusz" 5,5 m w bardzo dobrym stanie, bardzo tanio, tel. 505 563 940 (20-21)

*Sprzedam łóżko jednoosobowe Ikea, długość 211 cm, szerokość 106 cm, wysokość 30 cm. Cena 100 zł tel. 534 734 473 (20-21)

*Sprzedam stoisko sklepowe w bardzo dobrym stanie – zabawka dla dzieci (lidl). Cena 130 zł tel. 534 734 473 (20-21)

*Sprzedam rower po komunijny mało używany, magiel ręczny(zabytek) – sprawny, maszynę do szycia (Predom 455), szafa 3 drzwiowa z lustrem, tel. 699 800 746 (20-21)

*Kupię szkło kolorowe PRL-u, wazony, flakony, kryształy, bombki choinkowe. Wiązów, tel. 504 242 032 (20-21)

*Kupię stare telefony komórkowe nokia. Wiązów, te. 504 242 032 (20-21)

*Sprzedam zaszczepione młode kurki oraz gniazda. Stanica 5A w soboty od 10 do 12, tel. 696 460 580 (18-22)

*Sprzedam rower trzy kołowy dla seniora z bagażnikiem, są przerzutki, światełko, lusterko, hamulce, kolor czarny. Cena 1200 zł tel. 71 39 35 908, 609 272 527 (20-21)

*Sprzedam 3 ule z pszczołami 2 war. poszerzane 1 war zwykły. Pszczoła krainka, ule bardzo dobrym stanie i kompletne. Cena do uzgodnienia na miejscu, tel. 533 849 504 (19-20)

*Sprzedam drewno twarde liściaste do kominków lub metry gałęziówkę i rozpałkę w workach, tel. 609 139 104 (14-28)

* Sprzedam gitary (kilka do wyboru) elektryczne, akustyczne, tel. 501 315 295 (*)

* Sprzedam sprzęt narciarski, narty, buty, gogle, kijki, pokrowiec na narty, buty rozmiar 44 i 45, tel. 721 980 387 (*)

INNE

*Kupię wszystko z czasów PRL-U, zegarki, monety, biżuterie. Grodków, tel. 576 497 375 (20-21)

*Oddam za darmo gruz, tel. 691 521 758. (27-76)

OFERTY PRACY PUP

Powiatowy Urząd Pracy w Strzelinie, ul. Kamienna 10, tel. 71 3921981 w. 31 informuje o ofertach pracy:

pokojowa (sprzątanie pokoi pensjonariuszy, praca w Jędrzychowicach);

kasjer-sprzedawca (obsługa kasy fiskalnej, praca w Borku Strzelińskim);

pracownik socjalny (wykształcenie zgodne z art. 116 ust. 1 ustawy o pomocy społecznej, umiejętność pracy w zespole, znajomość ustawy o pomocy społecznej, prawo jazdy kat. B);

opiekun osób starszych (praca Wiązów, Strzelin);

pracownik ochrony fizycznej (praca w Częstocicach);

opiekun osoby starszej (praca w Jędrzychowicach);

cieśla-zbrojarz (wykształcenie zasadnicze zawodowe, kurs zbrojarz, betoniarz,

Bardzo Skuteczne
PRANIE
dywanów i kanap
z dojazdem do Klienta
tel. 789 588 802

Już otwarty
nowy punkt Żabki
Strzelin, ul. Wrocławska 38
DUŻY PARKING - DOGODNY DOJAZD
6-23/7
żabka
żabka café

Przepis Bistro & Cafe
OFERTA PRACY
Zatrudnimy
POMOC KUCHENNĄ
DO BISTRO PRZEPIS
Praca w Strzelinie.
Mile widziane doświadczenie
w gastronomii.
Tel. 509 690 320
Strzelin, Rynek 21/1A

eprasa.pl be798d024e

praca w Przewornie);

stylistka paznokci (umiejętność stylizacji paznokci, praca w Strzelinie);

rodzic zastępczy zawodowy (wykształcenie wyższe lub średnie, umiejętność opieki nad dziećmi, gotowość do odbycia szkolenia zapewnionego przez pracodawcę);

PRACA
Pilnie zatrudnimy
Panią do sprzątania
Restauracja Biesiadowo w Strzelinie
Tel. 601 763 227

PRACA
zatrudnimy na stanowisko:
Kucharz / Pomoc kuchenna
Restauracja Biesiadowo w Strzelinie
Tel. 601 763 227

PRACA
zatrudnimy do restauracji Biesiadowo w Strzelinie
kierowcę - dostawcę
Tel. 601 763 227

betoniarz (mile widziane prawo jazdy kat. B oraz doświadczenie zawodowe, praca na trenie Polski)

operator maszyn na produkcji (mile widziane doświadczenie w obsłudze maszyn na produkcji, mile widziane uprawnienia UDT, praca w Chociwelu);

elektryk-operator biogazowni (wykształcenie min. zawodowe – elektryk, elektronik, min. 1 rok doświadczenia w zawodzie, umiejętność czytania schematów elektrycznych, mile widziane uprawnienia SEP do 1kV);

automatyk – operator biogazowni (wykształcenie średnie techniczne – automatyka, mechatronika, min. 1 rok doświadczenia w zawodzie, umiejętność czytania rysunków technicznych, mile widziane uprawnienia SEP do 1 kV);

monter instalacji i urządzeń sanitarnych (wymagany status osoby bezrobotnej, praca we Wrocławiu);

oraz wolnych miejscach pracy:

Nadodrzański Oddział Straży Granicznej prowadzi nabór na terenie województwa: lubuskiego, wielkopolskiego, dolnośląskiego. Szczegółowe informacje na stronie internetowej: www.nadodrzanski.strazgraniczna.pl lub pod nr telefonu: 68 358 2204, 68 358 2326, 68 358 2261;

Zakład Karny w Strzelinie informuje o naborze kandydatów do służby więziennej na stanowisko strażnika działu ochrony, więcej informacji w ZK w Strzelinie;

Komendant Wojewódzki Policji we Wrocławiu informuje o rozpoczęciu procedury kwalifikacyjne dla kandydatów do służby w policji na terenie województwa dolnośląskiego.

Informacje dotyczące procedury kwalifikacyjnej można uzyskać na stronie internetowej www.dolnoslaska.policja.gov.pl.

Wójt Gminy Kondratowice
Gminny Ośrodek Kultury w Kondratowicach
zespół „ZŁOTOKŁOSE z Gminy Kondratowice"
serdecznie zapraszają na

IV Przegląd piosenki ludowej

„Od Janka do Iwanka"

który odbędzie się
21 czerwca 2025 r. (sobota)
o godzinie 14:00
Parking przy Gminnym Ośrodku Kultury w Kondratowicach
Długa 23, 57-150 Kondratowice

W programie występ zespołów:

1. *Borowianki*
2. *Florianki*
3. *Górzanie*
4. *Jarzębina*
5. *Kalina*
6. *Niezła Paka*
7. *Podolanki*
8. *Starczowianie*
9. *Stolczanki*
10. *Ślężanki*
11. *Tarnawianki*
12. *Trzy Dęby*
13. *Uciecho - Wianki*
14. *Złotokłose*

Około godz. 16:00 bicie rekordu w śpiewaniu piosenki „Głęboka Studzienka"

Patron medialny SŁOWO Regionu

Co? Gdzie? Kiedy?

POWIAT

Klasa A, gr. IV, kolejka 30., 14 VI, godz. 17:

LKS Brożec – Błękitni Pustków Wilczkowski

Wicher Domasław – Ludów Śląski

Rapid Domaniów – GKS Kobierzyce

Strzelinianka – Burza Bystrzyca

Sparta Wrocław – KS Żórawina

Korona Osiek – Energetyk Siechnice

Czarni Kondratowice – KS Brochów

Sokół Marcinkowice – Kolektyw Radwanice

Klasa A, gr. III (opolska), kolejka 26., 15 VI, godz. 17:30:

Kamienica Nyska – UKS Karnków

Klasa B, gr. VI, kolejka 26., 14-15 VI:

Stary Śleszów – Orzeł Biały Kościół (14 VI, godz. 16)

Feniks Pławna – Ślęza Borów (15 VI, godz. 11)

Iskra Janówek – Nefryt Jordanów Śląski (15 VI, godz. 11)

Borek Strzeliński – Świteź Wiązów (15 VI, godz. 11)

Kwarcyt Jegłowa – Zryw Chociwel (15 VI, godz. 11)

Ognisko Przeworno – KS Kurów (15 VI, godz. 11)

Memoriał Małgorzaty Hałas-Koralewskiej, 28-29 VI:

Zapraszamy do udziału w drugim Memoriale Małgorzaty Hałas-Koralewskiej. Zawodnicy rywalizować będą w wyciskaniu sztangi leżąc. Zawody odbędą się w Strzelińskim Ośrodku Kultury.

Radosław Kwiatkowski

OGRODZENIA
• BETONOWE
• Siatki
• Panele
• Montaż
www.ogrobet-ogrodzenia.pl
PRODUCENT
tel. 77/434 23 20
tel. 607 067 040

Walczyli o medale Mistrzostw Polski

STRZELIN

W dniach 31 maja – 1 czerwca w Brzegu Dolnym odbyły się Mistrzostwa Polski w tenisie stołowym w kategorii żaków. Granit Strzelin reprezentowało dwóch zawodników. Hubert Dębowicz wywalczył miejsce w przedziale 33-48, a Wojciech Ostrowski zakończył zmagania na pozycji 49-64. Nasi tenisiści rywalizowali również w grze deblowej. Niestety, zmagania zakończyli już na pierwszej rundzie. Pingpongiści ze Strzelina zdobyli cenne doświadczenie podczas rywalizacji w najważniejszej imprezie sezonu 2024/2025.

Radosław Kwiatkowski

Tenisiści Granitu z trenerem Filipem Muszyńskim

Sprzedam Budynek willowy
przy ulicy Ząbkowickiej 21 w Strzelinie

Dwulokalowy, murowany, w całości podpiwniczony, dwukondygnacyjny. Dach wielospadowy, pokryty dachówką ceramiczną. Powierzchnia mieszkań 92 m² i 51 m². Powierzchnia piwnic 96 m². Poddasze użytkowe oraz niewysoki strych nad drugą kondygnacją o powierzchni 39 m². Działka o powierzchni całkowitej 1044 m². Tel. 730 712 895, e-mail: andrzej.z.stepien@wp.pl

SŁOWO Regionu
KUPON OGŁOSZENIO
kupię | sprzedam | zamienię | wynajmę | dam pr
Zaznacz tylko jedną z powyższych opcji - niepotrzebne
opis
Jak zamieścić ogłoszenie:
Ogłoszenia o treści reklamowej (sprzedaż produktów, św
nie są przyjmowane na tym kuponie. W sprawie tego
proszę dzwonić pod numer tel. 502 601
• Wszystkich zainteresowanych zamieszczeniem ogłoszenia w gazecie informujemy, że treść ogłoszenia przyjmowana jest na tym kuponie wyciętym z gazety (publikowana 2-krotnie nieodpłatnie) Ogłoszenia dostarczane nie na kuponie są płatne 4 złote (publikowane 1-krotnie). Dotyczy to tylko osób prywatnych, nie firm.
• Ogłoszenia zlecane przez podmioty gospodarcze, instytucje itp. - 6 zł netto. Osoby prywatne 4 zł
• Publikowane będą tylko te ogłoszenia, których tekst napisany będzie drukowanymi literami i w ramach jednego kuponu honorowany je
• Wszelkie informacje dotyczące publikacji ogłoszeń drobnych dostępne są pod numerem tel. 71/796-0-196.

eprasa.pl be798d024e

Biblioteka inspiruje: spotkanie z Andrzejem Ziorą zakończyło wolontariat w Przewornie

Z pasją, odwagą i językami do sukcesu

W piątek, 6 czerwca, w bibliotece w Przewornie odbyło się zakończenie czwartej edycji wolontariatu bibliotecznego. Młodzi wolontariusze otrzymali podziękowania i zaświadczenia za swoje zaangażowanie. Zwieńczeniem wydarzenia była inspirująca lekcja Andrzeja Ziory – dyrektora i menadżera z firmy Poltor z Jegłowej, który podzielił się z młodzieżą swoją niezwykłą historią życia i kariery.

PRZEWORNO

– Na zakończenie każdej edycji wolontariatu zapraszamy ciekawe osobowości, które swoim przykładem i wiedzą motywują uczniów klas ósmych do nauki i realizacji marzeń i pasji – mówi Iwona Cerkowniak, kierownik Gminnej Biblioteki Publicznej w Przewornie.

Młodzież wysłuchała inspirującej lekcji Andrzeja Ziory, dyrektora i menadżera Poltoru z Jegłowej, który podzielił się własną historią i doświadczeniami

Jak chłopak z małej miejscowości trafił do Doliny Krzemowej?

– Człowiek nie powinien ograniczać się tylko do nauki. Warto mieć też pasję – coś, co daje radość i napędza w codziennym życiu – mówił Andrzej Ziora. Opowiedział m.in. o swojej miłości do sportu: *– Jako dzieciak grałem w drużynach piłkarskich juniorskich. Kibicuję Realowi Madryt i Górnikowi Zabrze, bo pochodzę z Górnego Śląska.*

Dyrektor Poltoru podzielił się także swoją drogą edukacyjną i zawodową. *– Wywodzę się z rodziny, która nie była super zamożna. Tata był hutnikiem, mama pracowała w kadrach. W latach 90. na Górnym Śląsku nie było kolorowo* – wspominał. Mimo to dzięki pracy i determinacji osiągnął wiele: studiował prawo na Uniwersytecie Wrocławskim, brał udział w międzynarodowych programach edukacyjnych i stażach, w tym w Parlamencie Europejskim, a także na Uniwersytecie Stanforda w Dolinie Krzemowej.

Na zakończenie spotkania Andrzej Ziora wręczył młodym uczestnikom drobne upominki

– To jest droga chłopca z małej miejscowości, który nagle jest w szkole w Dolinie Krzemowej w Kalifornii. I co ważne – nie musiałem wydawać na to pieniędzy, wszystko sfinansowała fundacja – podkreślił. Andrzej Ziora wielokrotnie zaznaczał, jak ważna jest znajomość języków. *– Gdybym nie znał angielskiego, nic by z tych moich osiągnięć nie było. Języki obce otwierają świat* – podsumował.

Obecnie zarządza firmą Poltor. *– Nie miałem nigdy nic wspólnego z rolnictwem, a dziś prowadzimy skup zbóż, działamy na całym świecie. Kukurydza z Jegłowej może trafić do Holandii czy Niemiec* – mówił.

Andrzej Ziora to również pasjonat podróży. *– Zwiedziłem prawie cały świat. Byłem na każdym kontynencie, oprócz Australii. Bardzo podobała mi się Brazylia, Nowa Zelandia jest niesamowita — masz tam pięć stref klimatycznych, gejzery, fiordy, plaże i góry. Warto podróżować, ale jeszcze bardziej warto mieć wiedzę, by te podróże coś wnosiły* – opowiadał.

Motywował także młodzież do rozwoju: *– Polecam się uczyć, to popłaca. Warto znać języki, mieć pasje, uprawiać sport, korzystać z wymian międzynarodowych i budować relacje z ludźmi – to często daje więcej niż wkuwanie książek.*

Na zakończenie spotkania Andrzej Ziora wręczył młodym uczestnikom drobne upominki. *– Mam nadzieję, że ciepło pomyślicie o naszej firmie* – uśmiechnął się na koniec.

Było to spotkanie, które z pewnością zostanie w pamięci młodych wolontariuszy na długo.

IW

Pamiątkowe zdjęcie wykonane podczas zakończenia czwartej edycji wolontariatu

Gotowa na lato? Postaw na endermologię – naturalny sposób na jędrne ciało

Lato zbliża się wielkimi krokami, a Ty wciąż czujesz, że Twoje ciało nie jest gotowe na lekkie sukienki i bikini? Spokojnie – to idealny moment, by sięgnąć po zabiegi, które nie tylko poprawiają sylwetkę, ale także działają relaksująco i regenerująco. Jednym z takich rozwiązań jest endermologia – bezinwazyjny hit modelowania ciała, który pokochasz od pierwszego zabiegu.

STRZELIN

Endermologia to specjalistyczny masaż podciśnieniowy wykonywany przy pomocy urządzenia wyposażonego w rolki i komorę ssącą. Zabieg stymuluje głębokie warstwy skóry i tkanki łącznej, pobudzając mikrokrążenie, przyspieszając metabolizm i usuwając toksyny z organizmu. To naturalna metoda walki z cellulitem, obrzękami i utratą jędrności – bez bólu, skalpela i długiej rekonwalescencji.

Monika Maciejewska-Zawada, specjalistka ds. modelowania sylwetki

Co możesz zyskać? Przede wszystkim wygładzenie skóry, redukcję cellulitu i zmniejszenie obwodów ciała – najczęściej już po kilku zabiegach. Klientki zauważają poprawę konturu sylwetki, lepsze napięcie skóry i uczucie „lekkości", szczególnie w nogach. Endermologia doskonale sprawdza się też u osób prowadzących siedzący tryb życia lub po intensywnym wysiłku fizycznym – wspomaga regenerację mięśni i zmniejsza uczucie napięcia.

A co najważniejsze – to zabieg, który działa kompleksowo: modeluje, ujędrnia, a jednocześnie relaksuje. Endermologia nie ma ograniczeń wiekowych – możesz z niej korzystać w każdym wieku, niezależnie od tego, czy masz 30, 50 czy 65 lat. Liczy się Twoje samopoczucie i chęć zadbania o siebie.

W Studio Figura Strzelin endermologia to nie tylko technologia – to także nasza wiedza, doświadczenie i indywidualne podejście do każdej kobiety. Jeśli chcesz przygotować swoje ciało do lata w sposób naturalny i skuteczny – zapraszam na konsultację i pierwszy zabieg. Twoje ciało Ci podziękuje!

Monika, Studio Figura Strzelin

Ośmiu w kadrze

STRZELIN

Aż ośmiu piłkarzy Strzelinianki otrzymało powołania na konsultację szkoleniową kadry Dolnego Śląska do lat 11. Trening z udziałem wyselekcjonowanych zawodników odbył się 4 czerwca we Wrocławiu. Klub ze Strzelina reprezentowali: Antoni Bandura, Elion Dąbrowski, Piotr Marczewski, Franciszek Nakonieczny, Ignacy Nowakowski, Błażej Ostrowski, Tobiasz Pyrkosz oraz Milan Rydz.

Radosław Kwiatkowski

eprasa.pl be798d024e

Dwie imprezy, jeden dzień — mimo deszczu udało się

Kondratowice z krwią i zabawą

Sobota 7 czerwca była dla Kondratowic dniem wyjątkowym. Choć pogoda nie rozpieszczała, mieszkańcy i goście stawili się na dwóch dużych wydarzeniach: motocyklowej zbiórce krwi oraz Gminnym Dniu Dziecka. Obie imprezy odbyły się na terenie Gminnego Ośrodka Kultury i zgromadziły zarówno lokalną społeczność, jak i gości spoza powiatu.

KONDRATOWICE

Dzień rozpoczął się już około godziny 10, gdy na parkingu przy GOK-u ruszyła rejestracja krwiodawców. Motocykliści, mimo niepewnej pogody, przyjechali – na miejscu pojawiło się około 30 maszyn, reprezentujących nie tylko powiat strzeliński. Wśród uczestników wyróżniała się ośmioosobowa grupa Raidersów ze Strzelina.

Po oficjalnym powitaniu przez wójta gminy Kondratowice Tomasza Gracza, motocykliści kolejno oddawali krew w mobilnym punkcie Regionalnego Centrum Krwiodawstwa i Krwiolecznictwa. Efekt? Ponad 9 litrów krwi trafiło do banków krwi – to wymierna pomoc dla potrzebujących.

O godzinie 12:00 kolumna motocykli wyruszyła na tradycyjną paradę po miejscowościach gminy Kondratowice, która trwała blisko godzinę. Na trasie motocykliści byli entuzjastycznie witani przez mieszkańców. Uczestnicy wydarzenia otrzymali również pamiątkowe odznaki.

Kolorowe farby na najmłodszych uczestnikach dostarczyły wiele frajdy. Fot. GOK Kondratowice

Po zakończeniu parady planowano jeszcze wizytę motocyklistów u dzieci w Wierzbicach. Niestety, ze względu na pogarszające się warunki pogodowe, wyjazd został przerwany i decyzją organizatorów przełożony na 28 czerwca.

Kolorowy Dzień Dziecka – deszcz nie był przeszkodą

Po południu przyszedł czas na radość dla najmłodszych. Od godziny 14:00 ruszył Gminny Dzień Dziecka – wydarzenie, które jak co roku cieszy się dużym zainteresowaniem.

Jak podsumowali organizatorzy: *„Tak jak zapowiadaliśmy wcześniej, atrakcji było mnóstwo i nawet gdy padał deszcz, dla Was świeciło słońce!”*

W programie znalazły się m.in.” Magiczny Festiwal Kolorów, Piana Party, spotkanie z przesympatycznymi Królewskimi Alpakami, strefa animacji prowadzona przez ekipę Magia Wrażeń, dmuchane zamki, malowanie twarzy, tatuaże, kolorowe warkoczyki oraz strefa gastronomiczna pełna słodkich przysmaków: gofrów, waty cukrowej i popcornu.

Na zakończenie organizatorzy – wójt Tomasz Gracz oraz Gminny Ośrodek Kultury – podziękowali wszystkim, którzy mimo niesprzyjającej pogody pojawili się na wydarzeniu.

Specjalne podziękowania trafiły również do partnerów wydarzenia: Królewskich Alpak, ekipy Magia Wrażeń oraz Marcina Botuszana @figielek, dzięki któremu – mimo deszczu – dzieci mogły choć trochę poskakać i się wyszaleć. **AK**

Motocykliści i uczestnicy wydarzenia podczas oddawania krwi. Fot. Tomasz Gracz

„Melodie otchłani” – koncerty na żywo

REGION

Strzeliński Ośrodek Kultury oraz Ziębickie Centrum Kultury zapraszają na niezwykłe koncerty projektu „Melodie otchłani. Muzyczna opowieść o granitowym Strzelinie”. To wydarzenie łączące dźwięk, obraz i lokalną tożsamość, które porusza temat dziedzictwa naturalnego regionu w wyjątkowej, artystycznej formie.

Koncerty odbędą się:

18 czerwca o godz. 19:00 w Strzelińskim Ośrodku Kultury, **22 czerwca o godz. 19:00** w Ziębickim Centrum Kultury.

Projekt „Melodie otchłani” zrodził się z fascynacji lokalną historią oraz niezwykłym krajobrazem kamieniołomów Strzelina. To właśnie tam — wśród monumentalnych skał i głębokich wyrobisk — nagrana została autorska ścieżka dźwiękowa oraz materiał wideo, które stanowią fundament koncertowej opowieści.

Za koncepcję i realizację projektu odpowiadają Jakub Statkiewicz – pomysłodawca projektu, ubiegłoroczny stypendysta marszałka województwa dolnośląskiego – oraz Michał Zioło. Artyści stworzyli nie tylko oryginalną muzykę, ale też wciągającą narrację o przemysłowym i przyrodniczym dziedzictwie Strzelina.

Koncerty realizowane są w ramach projektu „Melodie otchłani. Konfrontacje”, który Strzelińskie Stowarzyszenie Wspierania Rozwoju realizuje dzięki dofinansowaniu z budżetu województwa dolnośląskiego.

Wstęp wolny. **AK**

eprasa.pl be798d024e

Wędkarski Dzień Dziecka

W niedzielę, 8 czerwca, nad rozlewiskiem Krynki w Cierpicach odbył się Rodzinny Dzień Dziecka, zorganizowany przez Koło Wędkarskie Gromnik w Przewornie.

Dzieci wędkowały pod okiem dorosłych, którzy dbali o to, aby każdy dobrze się bawił. Fot. Zbigniew Barabach

CIERPICE

– *To był piknik rodzinny, który organizujemy co roku z okazji Dnia Dziecka* – mówi Zbigniew Barabach, prezes Koła Wędkarskiego Gromnik. – *Dzieci wędkowały pod okiem dorosłych, a my dbaliśmy o to, by każdy dobrze się bawił.*

Impreza miała formę rekreacyjną – nie były to zawody, lecz wspólne spędzenie czasu nad wodą. – *Dorośli nie wędkowali, ich rolą było tylko opiekowanie się dziećmi* – podkreśla Zbigniew Barabach.

Pogoda dopisała – zabawę zakończono tuż przed nadejściem deszczu. Fot. Zbigniew Barabach

Na najmłodszych czekała kiełbaska z grilla, słodki poczęstunek i napoje. – *Chodziło o to, żeby dzieciaki miały przyjemność i coś do jedzenia i picia po wędkowaniu* – dodaje prezes.

Impreza rozpoczęła się o godzinie 9.00 i trwało do około 12.00. Pogoda dopisała – zabawę zakończono tuż przed nadejściem deszczu.

Rodzinny piknik nad rozlewiskiem Krynki stał się już lokalną tradycją i będzie kontynuowany w kolejnych latach – zapowiadają organizatorzy.

Wojciech Cerkowniak

Młodzi wędkarze na medal!

STRZELIN

Miniony weekend na stawach w Białym Kościele upłynął pod znakiem sportowej rywalizacji i świetnej zabawy. Z okazji Dnia Dziecka koło wędkarskie Okoń ze Strzelina zorganizowało tam zawody dla najmłodszych adeptów sztuki wędkarskiej.

Do rywalizacji stanęło 25 młodych wędkarzy, podzielonych na dwie grupy wiekowe: do 12 lat oraz 13–16 lat. Liczyła się liczba złowionych ryb, a – jak zawsze – dzieciom zaliczano każdą rybę, która dała się złapać na haczyk.

W młodszej kategorii bezkonkurencyjny okazał się Bruno Radke, który złowił aż 61 ryb! Drugie miejsce zajął Daniel Sioła z wynikiem 5 sztuk, a na trzecim stopniu podium uplasował się Antoni Okulicz, łowiąc 3 ryby.

Wśród starszych wędkarzy triumfował Filip Posyniak z dorobkiem 38 ryb. Tuż za nim uplasował się Kacper Kłocko (35 sztuk), a trzecie miejsce wywalczył Grzegorz Kargul, który złowił 23 ryby.

Organizatorzy zadbali nie tylko o emocje sportowe, ale i o coś dla ciała – jak zawsze dzieciom przywieziono pizzę, a najlepsi zawodnicy odebrali z rąk organizatorów pamiątkowe puchary i atrakcyjne nagrody rzeczowe, w tym nowy sprzęt wędkarski. Głównym sponsorem zawodów była firma Jaxon i sklep wędkarski Bass Strzelin.

Była to kolejna udana edycja zawodów, która z pewnością na długo pozostanie w pamięci młodych uczestników. Gratulujemy wszystkim małym wędkarzom!

AK

Pamiątkowe zdjęcie uczestników zawodów. Fot. Sklep Bass

Najlepsi zawodnicy w obu kategoriach wiekowych. Fot. Sklep Bass

eprasa.pl be798d024e

Piłkarski piknik w Strzelinie

STRZELIN

W sobotę, 7 czerwca, na stadionie przy ul. Staromiejskiej w Strzelinie odbył się rodzinny piknik sportowy, którego organizatorami byli klub piłkarski Strzelinianka Strzelin oraz Fabryka Języka – lokalna szkoła językowa. Wydarzenie zgromadziło dzieci, młodzież i całe rodziny z regionu. Najmłodsi piłkarze wzięli udział w towarzyskich turniejach piłkarskich, gdzie liczyła się przede wszystkim dobra zabawa i sportowa atmosfera – nie prowadzono klasyfikacji, a każdy uczestnik otrzymał pamiątkowy medal. Dużą atrakcją był trening pokazowy prowadzony przez Michała Masłowskiego, byłego reprezentanta Polski i wychowanka Strzelinianki, który chętnie dzielił się swoją wiedzą i pasją do piłki nożnej z młodymi zawodnikami. Na najmłodszych czekały dodatkowe atrakcje: dmuchany zamek dostępny bezpłatnie, malowanie twarzy, kolorowe warkoczyki, a także smakołyki prosto z grilla. Dzieci odwiedziła również sympatyczna maskotka Teddy Eddie, dobrze znana z zajęć językowych. W pikniku, oprócz gospodarzy ze Strzelinianki, udział wzięły również drużyny i młodzi piłkarze m.in.: z Wiązowa, Przeworna i Nowej Rudy, co podkreśliło integracyjny i otwarty charakter wydarzenia. Organizatorzy zaznaczają, że takie inicjatywy służą nie tylko promocji sportu, ale także budowaniu lokalnych więzi i wspólnego spędzania czasu w duchu radości i aktywności.

Radosław Kwiatkowski

Wszystkie mecze były wyrównane

Młodzi piłkarze Strzelinianki zaprezentowali się z bardzo dobrej strony

Medale wręczał były reprezentant Polski Michał Masłowski

Dzieci odwiedziła sympatyczna maskotka Teddy Eddie

Zawodnik, kierownik oraz trener zawieszeni

BIAŁY KOŚCIÓŁ

Podczas XXX posiedzenia Komisji Dyscyplinarnej Dolnośląskiego Związku Piłki Nożnej zapadło siedemnaście kar. Omawiano m.in. jedno z ostatnich spotkań gr. VI klasy B z udziałem Orła Biały Kościół. Podczas tego pojedynku zawodnik, trener oraz kierownik klubu z gminy Strzelin mieli podważać decyzje sędziego oraz je wulgarnie krytykować. Komisja zdecydowała się ukarać ich finansowo oraz dodatkowo nałożyć na nich dyskwalifikację.

Radosław Kwiatkowski

RPPH PRZEWORNO
Rolnicze Przedsiębiorstwo Produkcyjno – Handlowe
„PRZEWORNO" Sp. z o.o.

Poszukuje kandydata na stanowisko:

MECHANIK / OPERATOR SUSZARNI NASION

Wymagania:
- Doświadczenie w obsłudze i naprawie maszyn rolniczych
- Doświadczenie w obsłudze suszarni nasion i silosów zbożowych
- Mile widziane prawo jazdy kat. T lub B+E, uprawnienia UDT na wózek widłowy oraz spawacza (elektryczne i gazowe)
- Zaangażowanie w powierzone obowiązki
- Dbałość o powierzony sprzęt i czystość na terenie Zakładu
- Odpowiedzialność, dokładność i samodzielność
- Bardzo dobra umiejętność organizacji pracy własnej

Oferujemy:
- Zatrudnienie na podstawie umowy o pracę
- Pracę w stabilnej firmie
- Atrakcyjne wynagrodzenie
- Możliwość podnoszenia kwalifikacji zawodowych

Osoby zainteresowane prosimy o przesyłanie aplikacji na adres e-mail: rpphprzeworno@rubikon.pl lub kontakt tel. 602-276-918

PRACE ZIEMNE
USŁUGI
SPRZĘTEM BUDOWLANYM
TEL: 721550378

TRANSPORT
SPRZEDAŻ
MATERIAŁÓW SYPKICH
ZIEMIA, PIASEK, KRUSZYWA
TEL: 723420793

- roboty wyburzeniowe
- wywóz gruzu i ziemi
- wykopy pod fundamenty
- wykopy pod zbiorniki, szamba
- wymiana gruntu
- ściąganie humusu
- wykopy pod przyłącza kanalizacyjne, wodne, gazowe, prąd
- zasypywanie fundamentów
- transport piasku
- transport kruszywa

eprasa.pl be798d024e

Dwóch piłkarzy zawiesiło buty na kołku

Bramkarz Krzysztof Ruciński zdecydował się zakończyć piłkarską przygodę w Kuropatniku

POWIAT

W dniach 7-8 czerwca rozegrano mecze 25. kolejki gr. VI klasy B. Sezon zakończyli zawodnicy Gromnika, którzy rozgromili KS Kurów 11:2. Cztery gole zdobył Damian Litwiński. W piątek, 6 czerwca, karierę w reprezentacji Polski zakończył Kamil Grosicki, a dwa dni później buty na kołku zawiesili Łukasz Muraszew oraz bramkarz Krzysztof Ruciński. Łukasz przez ponad 25 lat reprezentował Gromnik. Piłkarze z Kuropatnika pożegnali swoich kolegów, tworząc szpaler. Orzeł po pierwszej połowie remisował bezbramkowo z Feniksem. Dobrze spisywał się bramkarz Tomasz Toporowski, który tydzień wcześniej obronił rzut karny. Feniks objął prowadzenie po golu Szymona Łepkowskiego, ale później dwa trafienia zanotował doświadczony stoper Maciej Wołodźko. Zryw pewnie wygrał z Ogniskiem. Mecz zakończył się 3:0, a jedną z bramek strzelił czołowy strzelec ligi Tobiasz Kurowski. Kwarcyt rozgromił 9:1 Świteź i utrzymał drugie miejsce w tabeli. Hat-tricka skompletował Bartosz Zięba. Ze zmiennym szczęściem w minioną niedzielę grały kluby z gminy Borów: Ślęza rozgromiła 9:0 Iskrę, a Borek Strzeliński przegrał 0:6 z Nefrytem. Zakończenie sezonu w gr. VI klasy B już w niedzielę, 15 czerwca.

Radosław Kwiatkowski

Wyniki 25. kolejki gr. VI klasy B, 7-8 VI:

Starter/Orzeł Biały Kościół 2-1 Feniks Pławna
Strzelcy: Maciej Wołodźko 2, Szymon Łepkowski (Feniks)
KS Kurów 2-11 Gromnik Kuropatnik
Strzelcy: Damian Litwiński 4, Miłosz Buraczyński 2, Przemysław Wiśniewski 2, Karol Sokaluk, Michał Misiewicz, Tomasz Sołek (Gromnik)
Zryw Chociwel 3-0 Ognisko Przeworno
Strzelcy: Tobiasz Zieliński, Tobiasz Kurowski, Marcin Sawicki (Zryw)
Świteź Wiązów 1-9 Kwarcyt Jegłowa
Strzelcy: Sebastian Kornaga (Świteź), Mariusz Szmidt 2, Bartosz Zięba 3, Sebastian Pawlak 2, Kacper Kowalski, Kacper Cuker (Kwarcyt)
Nefryt Jordanów Śląski 6-0 KP 86 Borek Strzeliński
Ślęza Borów 9-0 Iskra Janówek
Strzelcy: Filip Faber, Michał Pater 2, Wiktor Majewski 2, Mert Akdemir, Radosław Romanowski, Oskar Gmyr (Ślęza)
Polonia Jaksonów 4-3 LZS Stary Śleszów

Tabela klasy B, gr. VI:

	(mecze,	punkty,	bramki)
1. LZS Stary Śleszów	25	69	154-29
2. Kwarcyt Jegłowa	25	57	103-27
3. Starter/Orzeł Biały K.	25	55	90-35
4. Ślęza Borów	25	49	82-38
5. Nefryt Jordanów Śląski	25	49	80-48
6. Gromnik Kuropatnik	26	43	89-58
7. Zryw Chociwel	25	41	106-64
8. Ognisko Przeworno	25	37	65-59
9. Polonia Jaksonów	26	37	64-57
10. Świteź Wiązów	25	31	74-76
11. KS Kurów	25	20	33-121
12. Iskra Janówek	25	11	30-140
13. Feniks Pławna	25	8	28-99
14. KP 86 Borek Strz.	25	3	17-164

Czarni wracają do klasy B

POWIAT

W dniach 7-8 czerwca rozegrano mecze 29. kolejki gr. IV klasy A. Niestety, Czarni Kondratowice przegrali 3:4 z Energetykiem i stracili już nawet matematyczne szanse na utrzymanie w lidze. Po 45 minutach zespół z powiatu strzelińskiego prowadził 2:1. Bramkarza z Siechnic dwukrotnie pokonał Mikołaj Majewski, a raz Radosław Nikorowski. Ekipa trenera Daniela Kożuchowskiego wraca do klasy B. Już w sobotę Strzelinianka mogła zapewnić sobie mistrzowski tytuł, ale jedynie zremisowała z GKS-em Kobierzyce. Piłkarze ze Strzelina prowadzili 2:0, a mecz zakończył się wynikiem 2:2. Rywale zdobyli bramki w ostatnich minutach. Ekipa trenera Krzysztofa Rogana od 67. minuty grała w osłabieniu, po tym jak czerwoną kartką ukarany został Oskar Dolech. Kolektyw przegrał z LKS-em Brożec 1:2. Wszystkie gole padły w drugiej połowie. Klub z gminy Strzelin prowadził po bramkach Patryka Stachonia i Filipa Gajewskiego. Rywale honorowe trafienie zanotowali dopiero w doliczonym czasie gry.

Radosław Kwiatkowski

Wyniki 29. kolejki gr. IV klasy A, 7-8 VI:

Kolektyw Radwanice 1-2 LKS Brożec
Strzelcy: Filip Gajewski, Patryk Stachoń (Brożec)
Energetyk Siechnice 4-3 Czarni Kondratowice
Strzelcy: Mikołaj Majewski 2, Radosław Nikorowski (Czarni)
GKS Kobierzyce 2-2 Strzelinianka Strzelin
Strzelcy: Piotr Koczur, Bartosz Korgul (Strzelinianka)
KS Brochów (Wrocław) 2-2 Sokół Marcinkowice
KS Żórawina 7-4 Korona Osiek
Burza Bystrzyca 5-0 Sparta Wrocław
KP Ludów Śląski 2-0 Rapid Domaniów
Błękitni Pustków Wilczkowski 2-2 Wicher Domasław

Tabela klasy A, gr. IV:

	(mecze,	punkty,	bramki)
1. Strzelinianka Strzelin	29	72	117-29
2. Sokół Marcinkowice	29	69	82-18
3. Energetyk Siechnice	29	66	107-40
4. KS Żórawina	29	64	118-47
5. Korona Osiek	29	61	94-45
6. KP Ludów Śląski	29	45	59-47
7. KS Brochów (Wrocław)	29	42	75-57
8. GKS Kobierzyce	29	37	75-77
9. LKS Brożec	29	35	50-71
10. Sparta Wrocław	29	34	44-99
11. Kolektyw Radwanice	29	32	55-78
12. Błękitni Pustków Wil.	29	29	45-98
13. Rapid Domaniów	29	29	39-62
14. Burza Bystrzyca	29	28	47-60
15. Czarni Kondratowice	29	21	61-106
16. Wicher Domasław	29	3	21-155

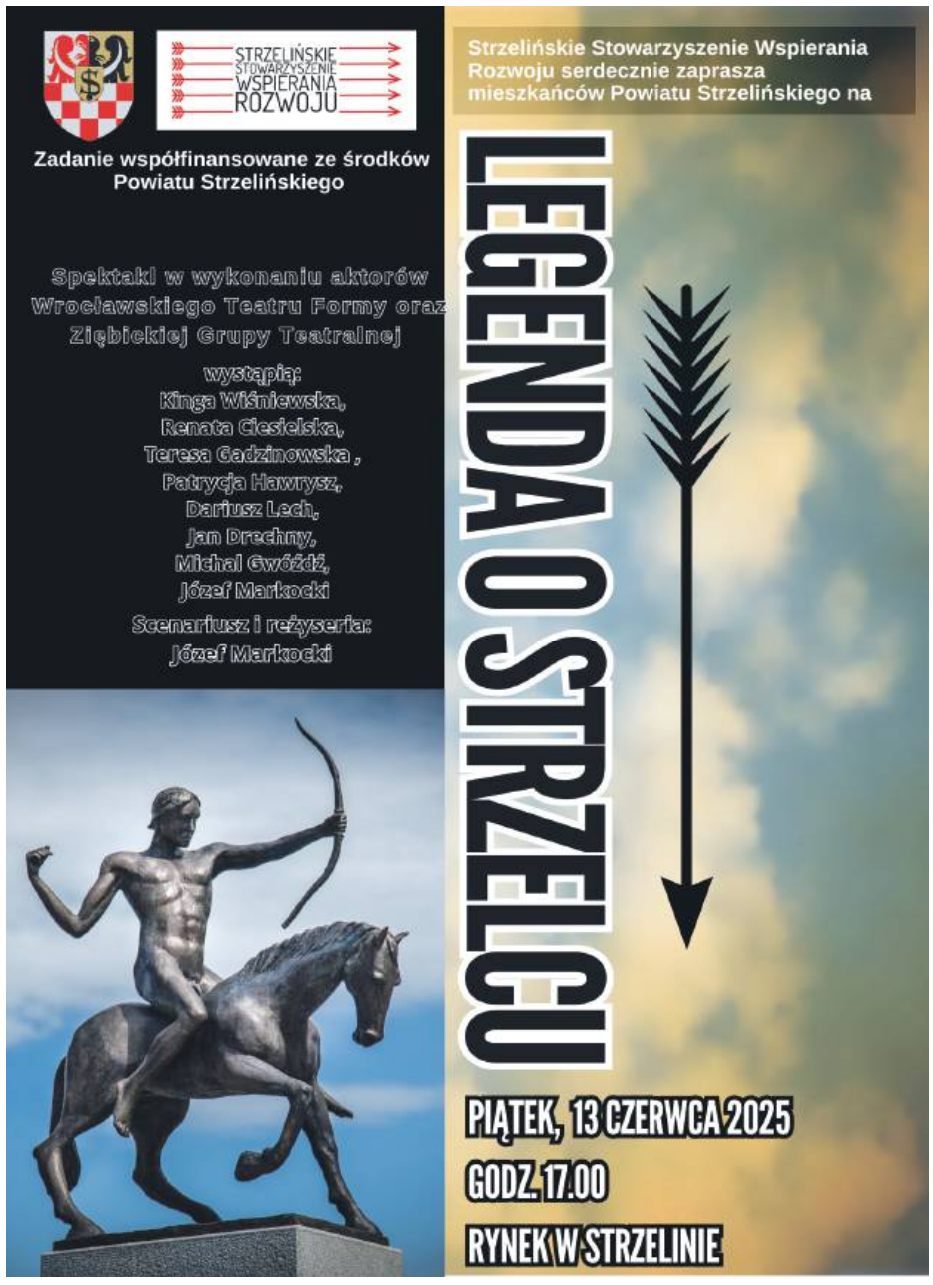

Mike Drużga znowu na ringu z mistrzem

STRZELIN

Strzelin może być dumny ze swojego reprezentanta w ringu. Mike Drużga, utalentowany pięściarz ze Strzelina, 7 czerwca wystąpił w barwach drużyny Imperium Boxing w meczu Polskiej Ligi Bokserskiej. W starciu z zespołem Concordia Knurów jego ekipa odniosła zwycięstwo 10:8, a emocji nie brakowało, zwłaszcza w walce Drużgi. Mike zmierzył się z niezwykle wymagającym przeciwnikiem – Damianem Durkaczem, reprezentantem Polski, medalistą młodzieżowych Mistrzostw Europy i uczestnikiem Igrzysk Olimpijskich. Pojedynek w kategorii 70 kg od początku przyciągał uwagę kibiców i nie zawiódł. Walka była efektowna, dynamiczna i wyrównana. Choć Mike przegrał na punkty, to zebrał wiele pochwał za swój występ i pokaz bokserskich umiejętności. To nie pierwsze spotkanie tych dwóch zawodników, ponieważ wcześniej rywalizowali ze sobą podczas Mistrzostw Polski, gdzie również lepszy okazał się Durkacz. Tym razem Drużga pokazał jednak jeszcze większą determinację, lepsze przygotowanie i ogromne serce do walki. Mike nie tylko nie odstawał, ale momentami narzucał swoje tempo. To była walka na bardzo wysokim poziomie. Mimo porażki, występ Drużgi można uznać za sukces, gdyż jego postawa udowodniła, że należy do ścisłej, krajowej czołówki w swojej kategorii. Strzelin ma powody do dumy i z niecierpliwością czeka na kolejne pojedynki swojego zawodnika.

Na zdjęciu trener Marcin Drużga (z lewej) i jego syn Mike

Radosław Kwiatkowski

eprasa.pl be798d024e

WOJEWÓDZTWO DOLNOŚLĄSKIE

Wiadomości z regionu

DOLNY ŚLĄSK

PARTNER STRONY: URZĄD MARSZAŁKOWSKI WOJEWÓDZTWA DOLNOŚLĄSKIEGO

Ponad 8,4 mln zł z budżetu województwa na nowe drogi w Gminie Przeworno

W zeszłych wydaniach informowaliśmy o wielomilionowych dotacjach, które Samorząd Województwa Dolnośląskiego skierował na teren Powiatu Strzelińskiego. To między innymi 30 milionów złotych na infrastrukturę drogową, modernizację infrastruktury sportowej, projekty wodno-kanalizacyjne dla mieszkańców czy ochronę zabytków. Teraz do wspomnianej listy dołączają nowe inwestycje drogowe: remont 3,5-kilometrowego odcinka Wigańcice - Sarby o wartości 5,3 mln zł oraz 2-kilometrowego odcinka za i przed miejscowością Jagielnica o wartości 3,1 mln zł.

Podczas spotkania rozmawiano o najpilniejszych inwestycjach do zrealizowania

Inwestycje drogowe na wspomnianych odcinkach od kilku lat czekały na szansę realizacji, a zarówno mieszkańcy jak i lokalni samorządowcy zwracali uwagę na ich wysoki stopień zniszczeń i niebezpieczeństwo, jakie niesie za sobą ich codzienne użytkowanie. Decyzją Zarządu Województwa oraz Wicemarszałka Wojciecha Bochnaka odcinek między Wigancicami i Sarbami oraz w Jagielnicy zostanie wyremontowany już po tegorocznych wakacjach. Przetargi na realizację inwestycji zostały już rozstrzygnięte, a to oznacza, że mieszkańcy okolicznych miejscowości w ciągu kilku miesięcy będą mogli cieszyć się z nowych nawierzchni.

- Wszystkie sprawy Powiatu Strzelińskiego traktuję bardzo poważnie i nie inaczej jest z kwestią dróg. Regularnie finansujemy remonty infrastruktury drogowej oraz dróg śródpolnych. Teraz przyszedł czas na gminę Przeworno i cieszę się, że tak duże środki i to w postaci stuprocentowego finansowania udało nam się wygospodarować dla mieszkańców tej gminy. Droga, po której codziennie mieszkańcy dojeżdżają do pracy będzie teraz dużo bardziej komfortowa, a przede wszystkim bezpieczna. To dowód, że formuła naszej współpracy z Dolnośląską Służbą Dróg i Kolei oraz z lokalnymi samorządowcami działa bardzo dobrze. Duże podziękowania należą się Panu Ludwikowi Hrycakowi, który od lat zabiegał o realizację tej inwestycji w imieniu mieszkańców i jak widać te zabiegi mają dziś pozytywny finał - mówi **wicemarszałek województwa Dolnośląskiego, Wojciech Bochnak.**

W ostatnich dniach w Starostwie Powiatowym w Strzelinie doszło także do spotkania pomiędzy wicemarszałkiem Wojciechem Bochnakiem, starostami Powiatu Strzelińskiego Magdaleną Krupą i Eweliną Andrzejewską Bochnak oraz dyrektorami Dolnośląskiej Służby Dróg i Kolei - Mateuszem Masłowskim oraz Mariuszem Wawro. Tematem spotkania była rozmowa o innych pilnych inwestycjach drogowych, które planuje przeprowadzić Powiat Strzeliński. To między innymi temat budowy nowej drogi wyjazdowej z kopalni w Gębczycach, która pozwoli znacząco ograniczyć ruch ciężarowy w Białym Kościele i podnieść poziom bezpieczeństwa i komfortu mieszkańców. Władze Powiatu rozmawiały także z dyrekcją DSDiK o realizacji „Złotej trasy" w ramach projektu „Cyklostrada Dolnośląska", która miałaby połączyć Powiat Strzeliński z gminą Oława oraz gminą Borów.

- To było bardzo dobre spotkanie i merytoryczna rozmowa o najbliższych planach inwestycyjnych Powiatu Strzelińskiego. Dziękuję Panom Dyrektorom za otwartość na nasze potrzeby i deklarację, że Dolnośląska Służba Dróg i Kolei będzie nas wspierać w procesie podnoszenia standardu naszej infrastruktury drogowej - powiedziała **Magdalena Krupa, Starosta Powiatu Strzelińskiego.**

Na spotkaniu obecny był także radny miejski Łukasz Sikora, który zabiegał o budowę nowego chodnika w Kazanowie oraz kolektora na wodę deszczową.

- Ta inwestycja jest dla mieszkańców Kazanowa bardzo ważna, bo chodzi o ich bezpieczeństwo. Przebieg drogi wojewódzkiej jest taki, że ze względu na brak chodnika istnieje bardzo duże ryzyko wypadków z udziałem pieszych idących poboczem drogi, a samochody jeżdżą tutaj bardzo szybko. Dodatkowo chcemy wykorzystać tą okazję do zbudowania kolektora, który spowoduje, że mieszkańcy i ich dobytki nie będą już zagrożeni przez większe opady deszczu, z czym również od lat się zmagamy - powiedział **Łukasz Sikora.**

To kolejne inwestycje drogowe, które będą lub są realizowane przy współpracy z Samorządem Województwa. Na końcowym etapie jest także wieloodcinkowa inwestycja remontu drogi wojewódzkiej 395 między Świnobrodem a Starym Śleszowem w kierunku Wrocławia, która powinna zakończyć się w ciągu kilku miesięcy.

TS

Decyzją Zarządu Województwa oraz Wicemarszałka Wojciecha Bochnaka odcinek między Wigancicami i Sarbami oraz w Jagielnicy zostanie wyremontowany już po tegorocznych wakacjach.

eprasa.pl be798d024e

Sprinterzy startowali w Świebodzicach

STRZELIN

W sobotę, 24 maja, pływacy z sekcji Aquapark Granit ze Strzelina wzięli udział w XV Ogólnopolskich Zawodach w Sprincie o Puchar Klubu Kibica w Świebodzicach. Strzeliński klub reprezentowało aż siedemnaście osób: Aleksandra Sobańska, Zuzanna Białkowska, Laura Szczepańska, Natalia Konicka, Hanna Wiśniewska, Emilia Brzeźnicka, Wiktoria Krukowska, Nicola Zięba, Olga Niełacna, Lena Marynowska. Franciszek Lorenz, Mikołaj Cygal, Tymoteusz Konicki, Aleksander Wysocki, Michał Lesiński, Michał Brzeźnicki i Jakub Witan. Nasza ekipa przywiozła do Strzelina osiem medali. Połowę z nich wywalczyła Olga Niełacna. Nasza pływaczka była bezkonkurencyjna na 50 m i 100 m stylem klasycznym. Dodatkowo dwukrotnie stawała na drugim miejscu podium: na 50 m stylem motylkowym i na 100 m stylem zmiennym. W klasyfikacji ogólnej piętnastolatek była trzecia. Dwa krążki zdobył Jakub Witan. Pływak ze Strzelina był drugi na 50 m i 100 m stylem klasycznym. Dodatkowo po jednym medalu w stylu klasycznym wywalczyli Aleksandra Sobańska i Franciszek Lorenc.

Radosław Kwiatkowski

Jakub Witan był drugi na 50 m i 100 m stylem klasycznym

Olga Niełacna wywalczyła cztery medale i zajęła III miejsce w klasyfikacji generalnej

Amelia była poza zasięgiem rywalek

BORÓW

Amelia Kazuro z Borka Strzelińskiego zanotowała rewelacyjny występ podczas Świętokrzyskiej Ligi Karate Kyokushin. Zawody odbyły się 31 maja w Kielcach. Do rywalizacji przystąpiło ponad 200 osób z 25 klubów z całej Polski. Zawody zorganizował Kielecki Klub Karate Kyokushin i Shihan Krzysztof Borowiec. Amelia wróciła do domu z dwoma złotymi medalami. Zwyciężyła zarówno w konkurencji Kata (układy), jak i w Kumite (walki). Kazuro była bezkonkurencyjna w swojej kategorii wiekowej. Nie dała żadnych szans rywalkom i zasłużenie stawała na najwyższym stopniu podium. Odniosła kolejny sukces i zdobyła cenne doświadczenie, które z pewnością zaprocentuje w przyszłości. Amelia trenuje karate w Fight Club Lubawka, a jej trenerem jest sensei Adam Kopeć.

Radosław Kwiatkowski

Amelia przywiozła do domu dwa puchary

21 drużyn i 21. turniej

STRZELIN

W czwartek, 29 maja, odbył się 21. Turniej Piłki Nożnej o Puchar Burmistrza Miasta i Gminy Strzelin z okazji Dnia Dziecka. To zawody, które cieszą się dużym zainteresowaniem w naszym powiecie. W przeszłości w tych rozgrywkach występowali m.in. były reprezentant Polski Michał Masłowski oraz Damian Szydziak, który zaliczył debiut w Ekstraklasie w barwach Śląska Wrocław. Zawody otworzyła burmistrz Dorota Pawnuk, która wszystkim piłkarzom życzyła powodzenia. Prezes Strzelińskiego Centrum Sportowo-Edukacyjnego Tomasz Charowski podkreślił, że to 21. turniej, w którym do rywalizacji przystąpiło 21 drużyn i 210 zawodników. Sportowcy rywalizowali w czterech kategoriach wiekowych na różnych boiskach. W kategorii 2012 i młodsi zwyciężyła Szkoła Podstawowa nr 5 w Strzelinie. W rywalizacji roczników 2010 i 2014 triumfowała strzelińska „czwórka".

Radosław Kwiatkowski

W rywalizacji udział wzięło ponad 200 zawodników

Najlepsi otrzymali medale

Zalane tory podczas Pucharu Polski

STRZELIN

Zawodnicy zmagali się z trudnymi warunkami atmosferycznymi podczas ostatniego Pucharu Polski w łucznictwie, który odbył się w Nowej Rudzie. W rywalizacji do lat 21 startował reprezentant strzelińskiej sekcji Granit Maciej Cisek. Dwudniową rywalizację nasz zawodnik zakończył na 25. miejscu. Strzelanie utrudniał deszcz, wysoka temperatura oraz zalane tory łucznicze. Zdobyte doświadczenie z pewnością zaprocentuje w przyszłości. W czerwcu planowana jest kolejna runda Pucharu Polski.

Radosław Kwiatkowski

Wywalczył sobie prezent na Dzień Dziecka

STRZELIN

Strzeliński zawodnik brazylijskiego jiu-jitsu Gracjan Górecki w niedzielę, 1 czerwca, wziął udział w kolejnych zawodach. Tym razem rywalizował w Gliwicach w kategorii Fight Pit Elite beneficently. Wywalczył drugie miejsce i w dzień dziecka sprawił sobie wymarzony prezent.

Radosław Kwiatkowski

Gracjan Górecki na drugim miejscu podium

Ogłoszenie

Wójt Gminy Borów

informuje, że w siedzibie Urzędu Gminy Borów dnia 5 czerwca 2025 r. na okres 21 dni wywieszono

WYKAZ NIERUCHOMOŚCI

przeznaczonych do sprzedaży działki nr 68 obręb Boreczek, 2 i 3 obręb Kojęcin oraz do dzierżawy działki nr cz. 89 obręb Kurczów, cz. 58 obręb Zielenice, cz. 76/16 obręb Borów, cz. 102/2 obręb Borów, cz. 103/1 obręb Kępino, 126 obręb Kręczków, 255/7 i 255/8 obręb Borek Strzeliński.

eprasa.pl be798d024e

Uwaga, rozdajemy kolejne książki Czytelnikom!

Kontynuujemy cykl, który spodobał się naszym Czytelnikom, czyli rozdajemy najnowsze książki. Dziś, dzięki uprzejmości wydawnictwa „Novae Res" z grupy wydawniczej „Zaczytani" mamy do rozdania dla naszych Czytelników egzemplarze dwóch nowości tego wydawnictwa.

Takie samo światło

— Jolanta Holzer, Samuel Milewski

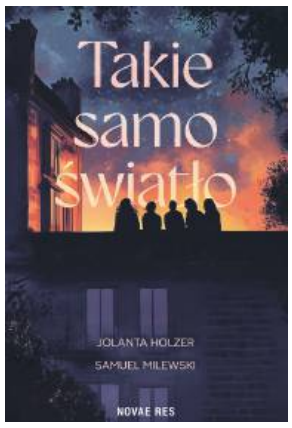

Są ludzie, którzy potrafią rozjaśnić najmroczniejsze zakamarki naszego życia

Bohaterowie „Testu" powracają!

Mówi się, że wraz z rozwojem technologii więzi międzyludzkie słabną. Coraz więcej ludzi czuje się samotnych, przytłoczonych i odizolowanych. Ale czy to rzeczywiście technologia nas od siebie oddala? A może sami wybieramy życie w emocjonalnym dystansie?

Duet

- Anna Kalamala

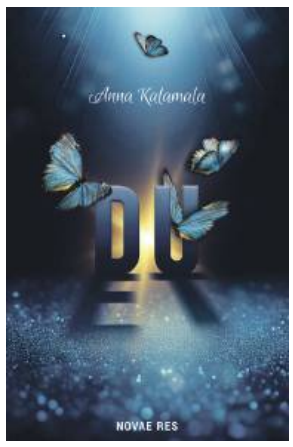

Anna przybywa do Dublina z jedną walizką i marzeniami o nowym początku. Szybko odkrywa, że przeprowadzka do obcego kraju niesie nie tylko ekscytujące możliwości, ale także liczne wyzwania oraz niebezpieczeństwa.

Mobbing w pracy, poczucie inności, ciężka choroba, tęsknota za Polską… To tylko część trudności, z którymi musi się zmierzyć. Gdy jednak na jej drodze staje Ian – charyzmatyczny przedstawiciel dublińskiej elity wymiaru sprawiedliwości – Anna zaczyna wierzyć, że w tym mieście może zacząć nowe życie.

Opisy pochodzą od wydawcy

Jak otrzymać książki?

Dwie pierwsze osoby, które w najbliższy poniedziałek, 16 czerwca, od godziny 12.00 przyjdą do nas z aktualnym numerem Słowa Regionu otrzymają po jednym wybranym egzemplarzu książki. Zapraszamy do redakcji przy ul. Mickiewicza 8 w Strzelinie również tych, którzy jeszcze nie skorzystali z możliwości otrzymania książek.

Zachęcamy nowe osoby, aby odwiedzały naszą redakcję, bo książek zazwyczaj jest więcej niż chętnych.

AK

Odeszli:

+ 30 IV	Bogdan Krywulak	lat 57
+ 30 IV	Zbigniew Krawczyk	lat 69
+ 2 V	Helena Owsiak	lat 63
+ 4 V	Stanisław Bugryn	lat 90
+ 7 V	Józef Górniak	lat 89
+ 10 V	Ryszard Kawałko	lat 66
+ 22 V	Helena Gwóźdź	lat 77
+ 2 VI	Bogdan Rynkowski	lat 73
+ 2 VI	Franciszek Czuchajewski	lat 72
+ 3 VI	Anna Słońska	lat 82
+ 4 VI	Wiesława Trawińska	lat 88
+ 5 VI	Maria Sierczyńska	lat 78
+ 7 VI	Stanisława Furdykoń	lat 89
+ 7 VI	Genowefa Makowska	lat 88
+ 7 VI	Andrzej Pierzchała	lat 67
+ 8 VI	Franciszek Klich	lat 90
+ 9 VI	Eugenia Leśkiewicz	lat 102
+	Jan Mikos	
+	Janina Dziumakowska	

"Tylko to, co gotujesz z miłością, jest naprawdę smaczne" Alison Singh Gee

Kronika kulinarna

Macie czasem wrażenie, że niektóre przepisy znacie od zawsze? Wierzycie, że talent do przygotowywania niektórych rzeczy dziedziczymy po przodkach? Jeśli tak, przeczytajcie.

POWIAT

Moja babcia od strony mamy pochodziła z gór. Urodziła się pod Babią Górą w najdłuższej wiosce w Polsce, Zawoi. Jej rodzina, jak wielu innych ludzi z tamtych stron, zamieszkała na naszych terenach po wojnie. Najpierw w Kalinowej, potem w Radłowicach, Michałowicach i na końcu w Górcu. Moja babcia była typową góralką – orli nos, związane w koczek włosy i nieustanie zajęte ręce. Nie umiała posiedzieć. To, co najbardziej pamiętam z wypieków babci Krysi – też typowe dla ludzi gór – to ciasto drożdżowe. Jej wyglądało jak chleb, a w środku było idealnie żółte. Pyszne. Moja mama najczęściej piekła drożdżowe z cynamonem. Rozwałkowane ciasto posypywała cynamonem z cukrem i zwijała jak roladę – kiedy się je kroiło, to powstawał ślimaczek cynamonowy. Były też oczywiście drożdżowe bułeczki z marmoladą, albo pampuchy (bułki na parze) – wszystko z tego samego przepisu. Najlepsze. A ja? Ja kocham drożdżowe z kruszonką i owocami. Kiedyś się zastanawiałyśmy, skąd każda z nas zna przepis? Bo nikt go nigdy nie zapisywał – każda z nas robiła swoje trochę inaczej i oczywiście obowiązkowo „na oko", a wszystkie są pyszne. Nie umiem sobie przypomnieć, kiedy nauczyłam się je piec, ale widać ciasto drożdżowe to u nas talent wrodzony. Podzielę się z Wami moim.

Ciasto drożdżowe z kruszonką i owocami

Składniki: 5 dag zwykłych drożdży lub opakowanie suszonych, 3/4 szkl. ciepłego mleka, 1/2 kostki masła, 1/2 kg mąki, 3/4 szkl. cukru, 3 jajka, owoce.

Sposób przygotowania: Drożdże rozpuszczamy w mleku i dodajemy 3 łyżki cukru. Odstawiamy na pół godziny. W tym czasie roztapiamy masło i czekamy aż ostygnie. Do zaczynu dodajemy mąkę, mleko, ostudzone masło, resztę cukru i jajka. Wyrabiamy ciasto. Przekładamy do tortownicy (ja mam taką wysoką formę do tarty).

Autorka ciasta drożdżowego z ukochaną babcią. Wtedy tylko patrzyłam na wypiekane cuda

Kruszonka: 1/4 kostki masła, 1/4 szkl cukru, 1/4 szkl maki. Wyrabiamy tak, żeby się kruszyło. Ciasto posypujemy umytymi, osuszonymi i pokrojonymi owocami (mogą być jagody, truskawki, rabarbar albo śliwki – część można dodać do środka) oraz kruszonką. Czekamy z godzinę, żeby drożdżowe wyrosło. Pieczemy ok. 40 min w 180 stopniach. U mnie na termoobiegu. Oczywiście ciasto można też zrobić, tak jak robi to moja mama, z cynamonem albo w formie bułeczek.

Moja babcia była niezwykle gościnna i serdeczna. Dlatego ja do dziś mam tak, że jak piekę, to lubię się tym podzielić. Jeśli i Wy tak macie i chcecie podzielić się swoim przepisem, przyślijcie go na adres e-mail: przepis@sloworegionu.pl wraz ze zdjęciem i swoim numerem telefonu (tylko do wglądu redakcji), żebym mogła dopytać o szczegóły.

Sabina Zawer

Trzeba pamiętać, że drożdżowe zawsze mocno rośnie.

Najlepsza z ciasta jest oczywiście kruszonka

NIEZALEŻNY TYGODNIK LOKALNY - SŁOWO REGIONU STRZELIŃSKIEGO

SŁOWO Regionu

Wydawca: Agencja Reklamowo Wydawnicza - **SŁOWO REGIONU STRZELIŃSKIEGO s.c.**

SIEDZIBA REDAKCJI: 57-100 Strzelin, ul. Mickiewicza 8, tel./fax 71/796-0-196

www.sloworegionu.pl, e-mail: redakcja@sloworegionu.pl

Redakcja: Andrzej Kaczmarek - redaktor naczelny, Wojciech Cerkowniak - zast. redaktora naczelnego, Radosław Kwiatkowski (sport), Magdalena Ziółkowska, Jacek Bomersbach, Marta Dorczyńska

Współpraca: asp. Aleksandra Bezrąk (oficer prasowy KPP w Strzelinie), mł. bryg. Jarosław Łuczak (PSP w Strzelinie), Katarzyna Olędzka, Dariusz Stępień,

Korekta: Magdalena Ziółkowska

Grafika: *Katarzyna Kaczmarek*

DZIAŁ REKLAMY: Radosław Sych, 502 601 247, e-mail: reklama@sloworegionu.pl

Dystrybucja: tel. 692 48 77 64

Nakład do 3000 sztuk

Druk: Drukarnia Polska Presse Sp. z o.o., Sosnowiec

Materiałów niezamówionych redakcja nie zwraca. Zastrzegamy sobie prawo do skracania tekstów i zmiany tytułów. Redakcja nie ponosi odpowiedzialności za treść reklam i ogłoszeń.

(TS) *- tekst sponsorowany*

eprasa.pl be798d024e

Historyczny mecz już w sobotę

Piłkarze Strzelinianki walczą o mistrzostwo

STRZELIN

W sobotę, 14 czerwca, o godz. 17:00 stadion im. Henryka Kowalczyka w Strzelinie może stać się areną wielkiego święta. Strzelinianka, lider grupy IV klasy A, stanie przed historyczną szansą przypieczętowania mistrzostwa i awansu do klasy okręgowej. Na zakończenie sezonu zmierzy się z drużyną Burzy Bystrzyca. Sytuacja w tabeli przed ostatnią kolejką jest niezwykle emocjonująca. Strzelinianka ma trzy punkty przewagi nad Sokołem Marcinkowice. Co to oznacza? Jeżeli Sokół nie wygra swojego meczu z Kolektywem Radwanice, Strzelinianka, bez względu na własny wynik, zapewni sobie pierwsze miejsce w tabeli. Jeśli jednak klub z Marcinkowic zdobędzie trzy punkty, to drużyna ze Strzelina będzie musiała wywalczyć przynajmniej remis, aby utrzymać przewagę i świętować mistrzostwo. W przypadku równej liczby punktów, bilans bezpośrednich spotkań przemawia na korzyść Sokoła, dlatego porażka Strzelinianki przy wygranej Sokoła może oznaczać, że to właśnie rywale sięgną po tytuł. Tylko zwycięzca grupy IV klasy A uzyskuje bezpośredni awans do klasy okręgowej. Drużyna z drugiego miejsca będzie musiała stoczyć dodatkowe mecze barażowe. Stawka sobotniego meczu jest więc wysoka, a emocje gwarantowane. Dodajmy, że Strzelinianka świętuje w tym roku 80-lecie istnienia klubu. Mistrzostwo byłoby więc nie tylko sportowym sukcesem, ale także pięknym prezentem dla kibiców i całej lokalnej społeczności. Przypomnijmy, że ostatni raz Strzelinianka występowała w klasie okręgowej w sezonie 2022/2023. Burza to rywal do pokonania, który zajmuje dopiero czternaste miejsce w tabeli. W rundzie jesiennej Strzelinianka pokonała tę drużynę 3:0, co pozwala z nadzieją patrzeć na nadchodzące spotkanie. Ale uwaga – w piłce nożnej nie ma nic pewnego, zwłaszcza gdy gra się o tak wysoką stawkę. Wszystkich kibiców zapraszamy na strzeliński stadion. Bądźcie z drużyną w tym historycznym momencie, wspierajcie zawodników i stwórzcie atmosferę godną walki o mistrzostwo! Strzelinianko, idź po swoje!

Radosław Kwiatkowski

Ścigał się w Belgii

STRZELIN

Strzeliński zawodnik kartingowy Kuba Dwernicki w dniach 31 maja – 1 czerwca rywalizował w belgijskiej miejscowości Kortrijk, gdzie odbyły się Mistrzostwa Belgii – Belgian National Championship. W pierwszym dniu imprezy odbyły się eliminacje. Swoje starty kończył w czołówce i pewnie awansował do półfinału. Dwernickiemu udało się także przejść ten etap mistrzostw i znalazł się w upragnionym finale. – *Moim głównym celem było znalezienie się w finale. Ostatecznie zakończyłem zawody na trzynastym miejscu w klasyfikacji generalnej oraz byłem czwarty w rywalizacji juniorów. Zabrakło mi punktu, żeby znaleźć się na podium. Dziękuję wszystkim, którzy mnie wspierają* – mówi Kuba Dwernicki.

Kuba Dwernicki startował w Mistrzostwach Belgii

Radosław Kwiatkowski

eprasa.pl be798d024e