Piątek
19 listopada 2021 r.
Nr 89 (3009)
nakład 3000
Rok XXIX ISSN 1897-2640
Cena 3,00 zł
(w tym 5% VAT)
POLSKI WYDAWCA
ISSN 11897-2640

DZIENNIK NOWOGARDZKI

Nasz Region:
Pomorze Zachodnie

Burmistrz z pierwszą podwyżką od lat

OŚRODEK REHABILITACJI I ODNOWY BIOLOGICZNEJ
reVital
- **zabiegi laserem IPL SHR** *(bezbolesna depilacja)*
- **terapia stawów skroniowo-żuchwowych** *(likwidacja szumów w uszach)*
- **suche igłowanie** *(rozluźnia napięte mięśnie)*
- **fala uderzeniowa** *(skuteczna likwidacja ostrogi piętowej)*
- **krioterapia ciekłym azotem** *(natychmiastowa ulga w bólu)*

Szeroka oferta masaży i zabiegów fizykalnych
ul. 3 Maja 46, 72- 200 Nowogard tel. 609 456 577
www.revitalnowogard.pl tel. 91 392 14 67

Kontrolują czy nosimy maseczki...

Kto nie ma to mandat

TWOJA SZANSA NA ROZWÓJ
Spółka transportowa ARTO-PLUS
o marce znanej i docenianej przez kontrahentów z całej Europy
w związku z dynamicznym rozwojem oraz otwieraniem się na nowe kierunki
zatrudni doświadczonych kierowców C+E
Zainteresowanych prosimy o kontakt telefoniczny
697 800 266

Imiennej listy nie poznaliśmy

Awanse i odznaczenia w ZK

Zamienił stryjek siekierkę na kijek

TAXI RIKO
NOWOGARD 22
TEL: 502 672 949
Miło i bezpiecznie do celu

Usługi koparko-ładowarką
Tel. 609 947 940

Nadal brak kompromisu w Pomorzaninie

Strony idą w zaparte

Nie chcą płacić za śmieci z miasta

TRAVEL - RAINBOW
Agencja Turystyki i Podróży
Przejazdy z SINBADEM codziennie z Nowogardu
Wczasy i wycieczki:
Bułgaria, Cypr, Chorwacja, Hiszpania, Włochy, Turcja (wyloty ze Szczecina)
Rezerwując na 2022 rok PROMOCJE od 40%
ul. Boh. Warszawy 78a/2 • tel. 91 392 17 39 • 605 856 556 • www.travel-nowogard.pl

REKLAMA
ae optyk
Nasze atuty:
• specjalistyczne badanie widzenia
• badania okulistyczne i optometryczne wykonane przez specjalistów (np. pod kątek doboru soczewek progresywnych)
• dobór soczewek kontaktowych
• profesjonalizm, rzetelność
• wieloletnie doświadczenie w branży
• nowoczesne narzędzia pracy
Kolekcje MENRAD DAVIDOFF JOOP! MORGAN VOGUE
Zapraszamy
Nowogard • ul. Kościuszki 2cde
tel. 91 392 18 11

auto gaz
naprawa i montaż instalacji
mechanika
rozrządy, zawieszenia...
więcej na www.giejbo.pl
ul. B.Chrobrego 29, Goleniów, tel. 91 407 33 07, kom. 606 948 278

Zakład Pogrzebowy GDANIEC
Zmarł Twój najbliższy...
Zadzwoń 91 419 04 94
telefon całodobowy
Goleniów
ul. Wolińska 9
Maszewo - Nowogard - Przybiernów - Stepnica - Wolin - Kamień Pom. - Szczecin

REKLAMA
mikulski nieruchomości
Goleniów/Szczecin/Nowogard/Stargard/Świnoujście/Kołobrzeg/Gdańsk
www.mikulski-nieruchomosci.pl

eprasa.pl bed0c04b81

W skrócie

Trudności w godzinach wieczornych mogą mieć wszyscy ci, którzy chcą podjąć swoją przesyłkę pozostawioną w paczkomacie znajdującym się na tylnej ścianie sklepu przy ul. Piłsudskiego w Nowogardzie. O ile samo urządzenie jest bardzo dobrze oświetlone, to aby tam trafić trzeba przejść na nierównym chodniku, co po zmierzchu może być nie lada wyzwaniem, mając na uwadze swoje poczucie bezpieczeństwa.

W tych dniach odświeżony został wygląd przystanku autobusowego komunikacji miejskiej mieszczący się przy ul. Wojska Polskiego w Nowogardzie. Dzięki temu zniknęły szpecące wnętrze zadaszonego przystanku wulgarne napisy. Od teraz mieszkańcy korzystający z bezpłatnych przejazdów w stronę ul. Radosława zyskają lepsze warunki w oczekiwaniu na przyjazd autobusu.

Kontrolują czy nosimy maseczki...

Kto nie ma to mandat

Policjanci wraz z pracownikami Sanepidu prowadzą działania mające na celu zapobieganie rozprzestrzenianiu się koronawirusa, sprawdzają przestrzeganie obostrzeń sanitarnych w miejscach skupiających duże ilości ludzi, takich jak sklepy. Także w Nowogardzie mieszkańcy donoszą o kontrolach zarówno w marketach takich jak w Biedronkach jak i mniejszych sklepach. Ci, który lekceważą ten obowiązek, muszą się liczyć z mandatem.

Foto. Archiwum

Pomimo okresowego spadku w czasie letnim zachorowań, jak i hospitalizacji stan epidemii w naszym kraju cały czas nie jest znoszony, co daje nie tylko służbom sanitarnym, ale i mundurowym nadzwyczajne uprawnienia dotyczące np. kontroli przestrzegania obowiązujących zasad w miejscach publicznych. Te zasady to np. obostrzenia w postaci zakrywania ust i nosa. Policjanci każdego dnia sprawdzają, jak osoby stosują się do obostrzeń wprowadzonych w celu zminimalizowania rozprzestrzeniania się koronawirusa.

Jak podaje Policja, pod szczególnym nadzorem funkcjonariuszy są np. galerie handlowe, sklepy, środki komunikacji publicznej oraz wszystkie te miejsca, w których gromadzą się mieszkańcy. Funkcjonariusze przypominają, że usta i nos trzeba obowiązkowo zasłaniać maseczką m.in.: na terenie nieruchomości wspólnych (np. na klatce schodowej), w autobusie, tramwaju i pociągu, w sklepie, galerii handlowej, banku, na targu i na poczcie, w zakładzie pracy, jeśli w pomieszczeniu przebywa więcej niż 1 osoba (chyba że pracodawca postanowi inaczej), w zakładzie pracy podczas bezpośredniej obsługi klienta/interesanta, w kinie i teatrze, u lekarza, w przychodni, w szpitalu, salonie masażu i tatuażu, w kościele i szkole, na uczelni w urzędzie i innych budynkach użyteczności publicznej (w sądzie, w instytucji kultury, banki, na poczcie itp.).

Zgodnie z zapowiedziami KGP, mundurowi, także z innymi służbami, w związku z epidemią COVID-19, nadal będą kontrolować miejsca objęte obostrzeniami. W przypadku ich lekceważenia będą stosowane restrykcje w postaci mandatów karnych lub kierowania wniosków o ukaranie do sądu.

Takie kontrole, jak udało nam się ustalić, odbywały się też w Nowogardzie. Jak nam wskazywano w poprzedni czwartek kontrolerzy odwiedzili większe markety i sprawdzili w jaki sposób mieszkańcy stosują się do nakazu zasłanianiu ust i nosa. Podobne kontrole prowadzone były też w tym tygodniu, i to nie tylko w większych marketach, ale i mniejszych sklepach np. przy ul. 700-Lecia. *psa*

Gmina Osina

Oddano dwie inwestycje

W tych dniach w sołectwach Kikorze i Krzywice w gminie Osina wykonane zostały dwie inwestycje dofinansowane ze środków Województwa Zachodniopomorskiego.

Jak podają pracownicy gminy Osina, przeprowadzenie inwestycji było możliwe dzięki środkom w ramach konkursu Granty Sołeckie 2021. Obie inwestycje otrzymały po 10.000 zł dofinansowania na ich realizację. W ramach projektu „Na zdrowie" w sołectwie Krzywice została zakupiona sauna ogrodowa oraz wykonano utwardzenie terenu pod saunę. Z kolei w sołectwie Kikorze w ramach projektu „Bezpieczny plac zabaw" wykonano nowe ogrodzenie na placu zabaw o długości 200 mb.*Red*

W miejscowości Kikorze udało się samorządowi ukończyć projekt pn. Bezpieczny plac zabaw

REKLAMA

USŁUGI ŁADOWARKĄ
ŁYŻKA I WIDŁY
rozładunek i załadunek palet i towarów sypkich
teł. 787 809 825

Unieważniamy kredyty frankowe (CHF)
Odzyskujemy nadpłacony kapitał
Darmowa analiza umowy kredytowej
Zadzwoń:
503617739 519831493

GABINET ORTOPEDYCZNY
lek. med. Mariusz Piwowarski
specjalist ortopedii i traumatologii narządu ruchu
Tel. 600 397 039 • Przyjmuje wtorki po godz. 16.00
ul. Boh. Warszawy 4b • 72-200 Nowogard

REKLAMA

KOMPLEKSOWE USŁUGI POGRZEBOWE ORAZ KAMIENIARSKIE
USŁUGI POGRZEBOWE
MEMORIS
KONTAKT CAŁODOBOWY:
693 230 190
ŚR Śmigiel Ryszard
KONTAKT KAMIENIARSTWO:
601 595 069
91 392 18 14
TRUMNY - URNY - PRZEWOZY - EKSHUMACJE
NAGROBKI - GROBOWCE
ZNICZE - WIEŃCE - WIĄZANKI
UL. CMENTARNA 3, 72-200 NOWOGARD
do każdego pogrzebu organizowanego przez naszą firmę obudowa grobu gratis
www.memoris.eu
e-mail: memoris.zp@o2.pl
www.kamieniarstwo-smigiel.pl
e-mail: puhp.smigiel@wp.pl

REKLAMA

USŁUGI BUDOWLANE
PIT-BUD
Piotr Kudliński
- docieplenia
- murowanie
- prace glazurnicze
- usługi elektryczne
- klimatyzacje
- kompleksowe wykończenia budynków

Tel. 609 309 048

eprasa.pl bed0c04b81

Burmistrz z pierwszą podwyżką od lat

Wprowadzone najpierw przez parlament, a następnie rząd przepisy, Spowodowały konieczność podwyższenie przez Radę Miejską uposażeń dla burmistrza R. Czapli. Do debaty w tym temacie i głosowania doszło w trakcie sesji Rady Miejskiej w środę 17 listopada br. Zgodnie z deklaracjami części radnych burmistrzowi przysługiwać będzie kwota 80% najwyższego możliwe wynagrodzenia, tj. ok. 16 tys. zł. brutto wraz z przysługującymi dodatkami.

Podwyższenia kwoty uposażenia dla urzędującego burmistrza Roberta Czapli była jednym z zapowiadanych punktów, który mógł budzić największe zainteresowanie w trakcie środowej sesji Rady Miasta.

Przypomnijmy, do tego czasu pensja Burmistrza Nowogardu regulowana była na podstawie uchwały radnych z 2016 roku. Zgodnie z jej zapisami, burmistrz R. Czapla otrzymywał wynagrodzenie w wysokości ok. 6,5 tys. zł. brutto. Przez ostatnie pięć lat kwota ta była waloryzowana automatycznie m.in. na podstawie upływu wysługi lat, czy przysługujących dodatków służbowych zgodnie z przepisami o pracownikach samorządowych.

Teraz, zgodnie z zapowiadanym projektem wynagrodzenie zasadnicze miałoby wzrosnąć do kwoty 10 430 zł, z kolei dodatek funkcyjny do kwoty 3 450 zł. Oprócz wyżej wymienionych składników, burmistrzowi przysługuje dodatek za wieloletnią pracę, dodatek specjalny, nagrody jubileuszowe i dodatkowe wynagrodzenie roczne. Zgodnie z zapisami uchwały zmiany miałyby zostać wprowadzone z mocą obowiązującą od sierpnia 2021 roku.

Możliwość wprowadzenie podwyżki dla burmistrzów pojawiła się w momencie, gdy posłowie we wrześniu br. dali zgodę dla podwyżek w samorządzie. Najpierw w nowelizacji z 17 września 2021 r. ustawy o pracownikach samorządowych podniesiono z 12 525,94 zł brutto do 20 041,50 zł brutto górny ustawowy pułap wynagrodzenia (wraz z dodatkami), które może być wypłacane włodarzowi. Kolejny krok zrobiła Rada Ministrów, która w nowym rozporządzeniu płacowym z 25 października 2021 r. podniosła uposażenia samorządowców o 60 proc. I co ważne, ten wzrost ma nastąpić dla zatrudnionych na podstawie wyboru z wyrównaniem od 1 sierpnia 2021 r.

Zgodnie z przyjętymi propozycjami na posiedzeniu komisji finansowo-gospodarczej, które odbyło się w poprzednim tygodniu, wynagrodzenie zasadnicze burmistrza wyniesie 8 344 zł, z kolei dodatek funkcyjny miałby zostać ustalony w kwocie 2 760 zł.

Sesja Rady Miasta, na której podjęto decyzję o podwyżce dla burmistrza

Do propozycji radnych odniósł się obecny na sesji zastępca burmistrza.

- *Przy projektowaniu tej uchwały odnosiliśmy się tylko do tego, co było wynikiem prac legislacyjnych w naszym parlamencie, ustawodawca przyznał podwyżki, prezydentom, wójtom i burmistrzom. Przekładając projekt wysokiej radzie, rekomendowaliśmy przyjęcie najwyższej możliwej stawki i tak też uczyniliśmy. W trakcie obrad komisji Państwo podjęliście decyzję o obniżenie o 20% stawki wynagrodzenie przysługującego burmistrzowi za wykonywania pracy, więc dzisiaj przed państwem autopoprawka i przyjęcie zmian do uchwały* - odniósł się na środowej sesji zastępca burmistrza B. Jaroszewicz.

Ostatecznie większością głosów, poprawki wskazywane przez członków komisji finansowo-gospodarczej zostały uwzględnione.

Radni na posiedzeniu sesji Rady Miejskiej byli więc w stanie przyznać burmistrzowi 80% maksymalnego wynagrodzenia proponowanego przez ustawodawcę. Mowa cały czas jest o kwocie brutto, więc jeszcze przed opodatkowaniem. Burmistrzowi Nowogardu oprócz wymienionych wyżej kwot wynagrodzenie zasadniczego oraz dodatku funkcyjnego przysługuje 20% za wieloletnią wysługę lat, dodatek specjalny, czy dodatkowe wynagrodzenie roczne. W przypadku burmistrza R. Czapli będzie to kwota ok. 16 tys. zł. brutto wraz z przysługującymi dodatkami.

Wyrównanie zgodnie z nowymi stawkami będzie naliczane od 1 sierpnia 2021 roku.

psa

Coraz więcej zakażeń i na kwarantannie

Więcej łóżek covidowych

W związku z ze stałym wzrostem liczby zajętych łóżek w zachodniopomorskich szpitalach przez pacjentów z Covid-19 wojewoda podjął decyzję o uruchomieniu w tym tygodniu kolejnych 258 łóżek w szpitalach, m.in. w Szczecinie. Większa ilość hospitalizacji jest wynikiem coraz większej liczby zakażeń, która jest zauważalna również na terenie naszego powiatu.

- Cały czas mamy zapas wolnych łóżek covidowych, w tym respiratorowych w szpitalach, jednak patrząc na liczbę zakażeń należy w niedługim czasie spodziewać się zwiększonej liczby hospitalizacji. Dlatego zaplanowaliśmy uruchamianie w dwóch etapach – do 30 listopada i do 20 grudnia kolejnych łóżek dla zakażonych Covid-19 w szpitalach i z tym planem zapoznaliśmy dziś dyrektorów zachodniopomorskich placówek – informował wojewoda na specjalnej konferencji prasowej pod koniec poprzedniego tygodnia.

Decyzje ws. zwiększenia ilości łóżek covidowych podjęto na konferencji wojewody z dyrektorami szpitali

W piątek, na terenie województwa zachodniopomorskiego uruchomionych zostało 696 łóżek II poziomu przeznaczonych do leczenia pacjentów zakażonych koronawirusem, w tym 67 łóżek respiratorowych. województwie zajętych obecnie jest 538 łóżek w tym 35 respiratorowych.

Według rachub ze środy, dla pacjentów z Covid-19 w regionie są 824 miejsca, a zajętych jest 643. Szpital w Nowogardzie, podobnie jak w trakcie poprzedniej fali, nie prowadził oddziału covidowego, jednak zobligowany został do zabezpieczenia 4 łóżek jako izolacja dla podejrzanych.

O ile jeszcze w poprzednim tygodniu było, 30 takich przypadków, to obecnie w powiecie goleniowskim 41 osób miało wykonany test, który został zakończony pozytywnym wynikiem na Sars-cov-2. O wiele więcej, bo aż 1366 osób zostało poddanych kwarantannie po tym jak miało kontakt z kimś, kto okazał się być nosicielem koronawirusa.

psa

REKLAMA

MS BIOSS
SERWIS SKLEP KOMPUTEROWY
NAPRAWIAMY:
TELEFONY
TABLETY
LAPTOPY
NAWIGACJE
SKUPUJEMY LAPTOPY
NOWOGARD, UL. 700 LECIA 15
(NAD APTEKĄ I PIĘTRO)
TEL. 792-22-88-96

Wymiana butli
11 kg, 33 kg
z propan butanem, propanem
a także do zasilania wózków widłowych.
Zapraszamy do stałej współpracy
tel. 606 930 398
www.gazak.pl

REKLAMA

UWAGA!!! OPAŁ
Atrakcyjne ceny
węgiel, koks, drewno, brykiet drzewny, pelet
(towar luzem i workowany)
Zapewniamy transport
PPUH 'EDBA'
Nowogard ul. Nadtorowa 12
tel. 91 39 22 329
kom. 601 150 620
WYSOKA JAKOŚĆ POLSKI WĘGIEL
DODATKOWE GRATISY

REKLAMA

JF. FURMAŃCZYK
KOMPLEKSOWE USŁUGI POGRZEBOWE
ul. Cmentarna 1a • 72-200 Nowogard • tel. 913 921 767, 602 350 318, 692 354 065 24h
www.furmanczyk.com.pl; asfurmanczyk@poczta.onet.pl; jfnowogard@poczta.onet.pl
TRUMNY • URNY • PRZEWOZY
NAGROBKI • GROBOWCE
KWIATY • WIEŃCE • WIĄZANKI
NOWOGARD: ul. Cmentarna 1a, tel. 913 921 466
ul. Kościuszki 35a, tel. 913 925 755, • ul. Nadtorowa 3a, tel. 913 920 577
DOBRA: ul. Ofiar Katynia, tel. 913 914 441 • ŁOBEZ: ul. Wojska Polskiego, tel. 913 970 397

eprasa.pl bed0c04b81

Nadal brak kompromisu w Pomorzaninie

Wszystkie strony idą w zaparte

Jak mawiał klasyk, piłka nożna to najważniejsza z tych mniej ważnych spraw. Być może takie podejście do tematu skądinąd sportowego, świadczy olbrzymie zainteresowanie nie tylko kibiców, ale również szerzej społeczności lokalnej, i to nie tylko biorąc pod uwagę wyniki sportowe piłkarzy. Do dziś zorganizowano dwa spotkania w urzędzie z udziałem Zarządu, władz miejskich, kibiców i piłkarzy i jak na razie nie widać końca zażegnania konfliktu.

W ostatnich dniach sytuacja związana z Pomorzaninem Nowogard cały czas jest dynamiczna. To nie tylko bolesna porażka pierwszego zespołu 53:0 z Wybrzeżem Rewalskim Rewal w ubiegłą sobotę, ale też organizowane na przestrzeni ostatnich dni spotkania z udziałem władz miejskich, z Zarządem Klubu, piłkarzami czy kibicami.

Najgorsze, że na razie nie widać możliwości zażegnania konfliktu, który stoi u podstaw fatalnych wyników zespołu, skutkującym stale pogarszającemu się miejscu w ligowej tabeli. O ile na awans do IV ligi w tym sezonie nie ma już co liczyć, to warto zawalczyć o utrzymanie się tej klasie rozgrywkowek? Dzięki wyjściu na murawę w ubiegłą niedzielę i przy okazji zanotowaniu rekordowej porażki 53:0, Pomorzanin odsunął groźbę spadku do B-klasy, słowem uniknął kompletnej katastrofy, która nawet nie śniła się dotychczasowym kibicom Pomorka.

Do drugiego spotkania w sprawie Pomorzanina doszło 16 listopada, we wtorek w nowogardzkim ratuszu. Spotkanie zorganizowane o godz. 17 z udziałem władz miejskich, pracowników Wydziału Rozwoju Lokalnego UM Nowogard oraz piłkarzy i kibiców klubu odbyło się tym razem bez przedstawicieli Zarządu Pomorzanina.

Wtorkowe spotkanie w urzędzie z kibicami nie należało do najspokojniejszych. Nikogo też nie zdołano przekonać do swoich racji

W trakcie ożywionej dyskusji padały argumenty ze strony byłego już trenera Kamila Twarzyńskiego (obecnie szkoleniowiec Iny Goleniów) oraz pozostałych zbuntowanych piłkarzy. Głos zabierali Radosław Janukiewicz, Karol Ława i Konrad Kowalczyk, zaprezentowali przedstawicielom władz gminy swój punkt widzenia na konflikt w klubie.

Wierząc relacji przedstawionej na stronie www urzędu, część piłkarzy, która przed rundą jesienną bieżących rozgrywek o mistrzostwo klasy okręgowej p[odpisała deklaracje gry w klubie „nie widzi możliwości osiągnięcia porozumienia z obecnym zarządem klubu i oczekują złożenia przez zarząd dymisji."

Problem w tym, że podobnie jak w każdej organizacji pozarządowej, czy klubie sportowym działającym na zasadach stowarzyszenia, skuteczną próbę odwołania Prezesa czy Zarządu mogą podjąć tylko członkowie tejże organizacji na walnym zabraniu członków stowarzyszenia, a już na pewno nie piłkarze, którzy na mecze Pomorzanina dojeżdżają ze Szczecina.

W trakcie spotkania burmistrz zadeklarował, że mimo gorącej atmosfery, należy osiągnąć kompromis. Zapowiedział też mediację pomiędzy stronami konfliktu i podjęcie działań zmierzających do zorganizowania kolejnego spotkania w tej sprawie z udziałem członków zarządu.

Wersję Zarządu Pomorzanina usłyszeliśmy za to w środę, w trakcie zorganizowanej na hali sportowej II LO sesji Rady Miasta. O tym, że jest to tak istotny obecnie temat poruszający opinie publiczną można wnioskować po tym, że punkt dotyczący Pomorzanina pojawił się już na samym początku ponad 8-godznnych, jak się później okazało, obrad Jak przyznał prezes Marcin Skórniewski, problem w klubie pojawił się na płaszczyźnie narastającego problemu związanego z mniejszym zainteresowaniem wśród młodzieży i dzieci uprawianiem piłki nożnej, a także decyzjami Zarządu ws. powierzenia roli trenerowi Kamilowi Twarzyńskiemu w przerwie letniej.

- To był nasz duży błąd, że w okresie przerwy letniej zdecydowaliśmy się na trenera Twarzyńskiego, a nie druga możliwość, szkoleniowca ze Szczecina. Teraz to po czasie widzimy. Oczekiwania zawodników z zewnątrz zaczęły rosnąc niewspółmiernie do zaangażowania zawodników i trenera w mecze. – mówił M. Skórniewski.

Rozszenia te finalnie, nie mogły zostać zrealizowane. Kulminacją miały być wydarzenia w czasie, gdy został zwolniony trener Twarzyński (jednym z powodów był wyjazd na wakacje w Turcji w trakcie rundy rozgrywkowej). Brak nowego trenera, a także negatywny wpływ na dużą część drużyny przez zawodników spoza Nowogardu dał paliwo do buntu przeciw Zarządowi Klubu. Padła również sugestia o nieczystych intencjach części przyjezdnych, którzy mieli wprost namawiać do bojkotu meczów ligowych, dzięki czemu zawodnicy mieliby zyskać „wolną rękę" w poszukaniu nowego klubu już w przerwie zimowej. Już po rozegraniu rekordowego spotkania z Rewalem wiemy, że do tego czarnego scenariusza, skutkującego tez degradacja do B-klasy, przynajmniej na razie nie dojdzie.

Prezes na sesji przypomniał także, że kolejny trening drużyny seniorskiej odbędzie się w czwartek o godz. 18.30 na płycie bocznej stadionu. Każdy z piłkarzy, który zadeklarował grę w klubie w tej rundzie powinien się na treningu pojawić, a następnie na spotkaniu kończącym ten rok.

Do końca tej rundy rozgrywkowej pozostał już tylko jeden mecz. Spotkanie z Regą Trzebiatów odbędzie się w najbliższą sobotę, o godzinie 12 na stadionie miejskim w Nowogardzie. Aby dodatkowo nie eskalować emocji, piłkarze pierwszego zespołu powinni na ten mecz wyjść i stoczyć bój z Regą. Jak zapowiedział też na sesji w środę, prezes klubu zawodnicy zespołu oczekiwani są na treningu w czwartek wieczorem.

W trakcie sesji zapowiedziano też wdrożenie planu naprawczego, którego główną esencją ma być skupienie się na pracy z nowogardzką młodzieżą i dziećmi oraz wsparcie tych grup, które osiągają najlepsze wyniki i wykazują największe zaangażowanie.

psa

Sygnały Czytelników...

Święto Niepodległości bez flag?

Nawet kilka dni po Świecie Niepodległości pojawiają się głosy w sprawie formy organizacji w naszym mieście obchodów z dnia 11 listopada. Jeden z takich sygnałów trafił do naszej redakcji jeszcze w dniu Święta, w czwartek.

Już nie pierwszy raz zwracam uwagę na to, w jaki sposób przychodzi nam świętowanie pamiątki odzyskania niepodległości z 1918 roku. Jest to jedno z dwóch najważniejszych świąt państwowych w polskim kalendarzu. O ile jeszcze w centrum miasta przyozdobiony został ratusz i najbliższe jego okolice, tak tym dalej od centrum tym jest tylko gorzej. Tak było np. przy ul. Leśnej, czy na ul. Bema, gdzie flagi wywiesili tylko pojedyncze osoby. Brak było tych, które jeszcze kilka lat temu zdobiły nasze osiedle i zostały wywieszane na polecenie Urzędu Miasta.

Nie dość tego, nawet jeśli ktoś miał zamiar zaopatrzyć się we flagę w ostatnich dniach przed Świętem, miał z tym spory problem. Poza pojedynczymi mieszkańcami, którzy mieli już wcześniej flagi, tak teraz ciężko było je nawet dostać przynajmniej w naszych sklepach. Część moich znajomych nawet nie wie, gdzie taką flagę w barwach biało-czerwonych można kupić, a szkoda, gdyż każdy Polak powinien taką mieć u siebie w domu i dumnie eksponować nie tylko w trakcie święta.

Również sami nasi przedsiębiorcy powinni odpowiednio, przynajmniej kilka dni przed 11 listopada, wyeksponować nasze narodowe barwy. Byłoby to dla części z nas zachęta do czynnego świętowania w naszych rodzinach czy wśród osób znajomych, a nie przyjmowania oficjalnych wydarzeń serwowanych nam za pośrednictwem relacji w TV.

Stały Czytelnik

Efektowna oprawa z okazji Święta Niepodległości wykonana przez członków nowogardzkiej grupy motocyklowej

eprasa.pl bed0c04b81

Zamienił stryjek siekierkę na kijek

„Nowa" przewodnicząca

Nic nie wnosząca, do jakości zarządzania pracą rady miejskiej, zmiana dokonana została na środowej sesji tej rady.

Zgodnie z krążącymi od dawna pogłoskami nastąpiła zamiana w rolach wewnątrz prezydium Rady Miejskiej. Zrealizowano ją na ostatniej środowej sesji rady: dotychczasowy przewodniczący Rady M. Nieradka z PiS został jej wiceprzewodniczącym, a dotychczasowa wiceprzewodnicząca J. Pawlak z Nowej – przewodniczącą. Zamiana ta nie wprowadza niestety żadnej nowej jakości w zarządzaniu pracami rady ponieważ wspomniany wyżej duet w dotychczasowym wielomiesięcznym już przygotowaniu pracy i prowadzeniu obrad radnych dał się poznać jako wyjątkowo niekompetentny i zarazem przy tym swoiście „arogancki" w stosunku do obowiązujących w pracy organów samorządu procedur i „głuchy" na ostrzeżenia formułowane przez powołane do tego z racji funkcji w samorządzie, osoby.

Problemy gęstnieją- rada lewituje coraz wyżej…

Efektem tego, były wielokrotne uwagi organów nadzoru w stosunku do wspomnianych osób, jako prowadzących obrady rady, skutkujące nawet uchyleniem niektórych podjętych z naruszeniem prawa uchwał rady. Ponadto już nie do oszacowania precyzyjnego są szkody merytoryczne wynikające z takiej niekompetencji zarządzających- lewitująca wówczas w obłokach- radą. Szkody objawiające się chociażby brakiem jakikolwiek postępów w rozwiązywaniu strategicznych dla gminy problemów np. brak pomysłów a tym bardziej działań zmierzających do rozwiązania problemów sieci komunikacyjnej miasta (systematycznie intensyfikująca się niedrożność głównych traktów) czy tragiczny stan dochodów budżetu „per capita" co obrazuje jedno z ostatnich miejsc w kraju w zestawieniu gmin według tak sformułowanego kryterium dochodowego. To ostatnie skutkuje ogromnymi już na dzień dzisiejszy zaniedbaniami infrastruktury miejskiej w tym dróg dojazdowych na zabudowujących się jednorodzinnym budownictwem nowych terenach. Nic się nie robi bo gmina nie ma pieniędzy i wydaje na inwestycje nie tylko najmniej „per capita" ale najmniej kwotowo np. rocznie to jest około 10 razy mniej od sąsiedniej gminy Goleniów. Tymczasem radni nasi debatują „o czymś", diety biorą (ponad 10 tys. rocznie) niezależnie od efektów, a niektórzy nawet zamieszkują poza terenem gminy (czyli rozumieniu wymogów kodeksu wyborczego tracą prawo bycia radnymi) co ich więc może obchodzić tutejsza sytuacja….

Tutaj mają tylko diety, splendor i arenę a poważne obowiązki to gdzie indziej

Ale zamieszkiwanie (bynajmniej nie chodzi o zameldowanie) poza terenem gminy radnego ma konsekwencje w postaci utraty skutecznego mandatu dopiero wtedy gdy zostaje stwierdzone przez radę uchwałą. I mimo, że rada po otrzymaniu wiedzy w temacie ma obowiązek, a nie tylko prawo wygasić mandat to rada pod przewodem duetu z PiS - Nowa udaje od miesięcy, że nie widzi oczywistości i to oczywistości w sprawie przynajmniej 2 osób. …Jedyną osobą, która wykazała nie tylko szacunek dla prawa, ale i minimum honoru, była radna Wiąz, która znalazłszy się w podobnej sytuacji jak wspomniana przez nas „dwójka niewinnych", po prostu złożyła mandat. Oprócz łamania prawa, jak to jest w przypadku radnych zamieszkałych poza terenem gminy, są jeszcze inne opłakane skutki powierzania spraw gminnych ludziom tutaj nie zamieszkałym. A jakie to niech posłuży choćby przykład głośnego na całą Polskę wyniku Pomorzanina. Niezależnie od całego ciągu różnych przyczyn zaistnienia tego ogólnokrajowego wstydu dla Nowogardu okazało się, że większość zawodników Pomorzanina (jeśli nie wszyscy), którzy trzykrotnie odmówili gry w meczach ligowych nie pochodzi z naszej gminy … co ich wiec obchodzić może, co się stanie z nowogardzką drużyną, albo że się śmieje z nas cała Polska…

Złamali procedurę nawet zamieniając się stołkami

Ta niepokonalna niekompetencja pary Pawlak -Nieradka objawiła się nawet podczas prostej procedury zamiany tych dwojga stołkami w radzie. Otóż okazało się, że głosowanie nad wyborem nowej przewodniczącej z Nowej trzeba było powtórzyć ponieważ wybierana „zapomniała" (może nie wiedziała) wcześniej złożyć rezygnacje z dotychczas piastowanej funkcji, a prowadzący zarządził i przeprowadził głosowanie na jej wyborem… ten błąd kosztował tylko stracony czas opłacany z publicznych pieniędzy, ale ile jest takich co kosztują podatnika znacznie więcej zwłaszcza, jeśli przeprowadzimy rachunek wiązany…. Zatem wtopa proceduralna podczas zamiany jest tylko symbolicznym potwierdzeniem, że nie mamy zmiany na lepsze (Dobrej Zmiany) tylko ciąg dalszy blamaży…

ms

Sygnały Czytelników...

Nie chcą płacić za śmieci z miasta

W środę do naszej redakcji zwrócił się jeden z mieszkańców, który starał unaocznić problem związany z wyrzucaniem na terenie ogrodów dzaiłkowych śmieci, które nie są tam wytwarzane. Skutkiem procederu są nie tylko przepełnione pojemniki na śmieci, szczególnie w trakcie sezonu. Pojawia się wrażenie, że śmieci wytwarzanych na ogrodach jest coraz więcej, a to przecież nieprawda, szczególnie teraz, gdy mamy listopad. Działkowcy obawiają się, że brak szczelności systemu może spowodować to, że w przyszłym roku przyjdzie jeszcze więcej płacić za odbiór odpadów na działkach.

Szanowna Redakcjo, zwracam się do Was z następującym problemem. Jako użytkownicy ogrodów działkowych jesteśmy obciążani kosztem wywozu śmieci w kwocie 97 zł. rocznie. Jest to pokaźna kwota w strukturze kosztów utrzymania działki. Piszę o tym, dlatego że na teren ogrodu przy ul. 15 Lutego zwożone są śmieci z całego miasta. W workach znajdują się odpady, które pochodzą z gospodarstw domowych.

Sytuacja ta wynika z tego, że Zarząd Ogrodów Działkowych w okresie kiedy na działkach nie produkuje się odpadów, które trzeba wywozić, utrzymuje tam kontenery. Producentami tych odpadów, najprawdopodobniej są osoby „zaradne", które nie chcą płacić 22 zł. miesięcznie od osoby za wywóz, więc pozbywają się śmieci na terenie ogrodów działkowych.

Fot. archiwum 2021

Zarząd Ogrodów idzie po najmniejszej linii oporu. Można zamknąć bramę ogrodu, lub zainstalować monitoring (obecnie nie są to aż tak wysokie koszty). Można tez zwrócić się do Referatu Gospodarki odpadami , aby dopilnowano, by wszyscy posiadacze domów płacili za wywóz odpadów. Pracownicy Zakładu Usług Komunalnych świadczący usługi w zakresie wywozu odpadów wiedzą, z których posesji nie zabierają odpadów. Wystarczy by ich o to zapytać.

Każdy użytkownik działki powinien posiadać na działce kompostownik, do którego wrzuca się odpady biodegradowalne, zaś inne może zabrać i wrzucać do odpowiednich pojemników na terenie miejsca zamieszkania. Jestem użytkownikiem działki przy ul. 3 Maja i tam nawet nie ma kontenera na śmieci, więc swoje odpady zabieram i składuję do pojemników na terenie mojej posesji, a mimo to jestem zmuszany płacić 97 zł. rocznie, bo tak sobie życzy Zarząd. Problem powinien być w jakiś sposób rozwiązany, ponieważ w przeciwnym razie w przyszłym roku będziemy płacić jeszcze więcej.

Dane do wiadomości redakcji,

Treść listu do redakcji została przekazana Zarządowi ROD z prośba o ustosunkowanie się do zawartych twierdzeń naszego Czytelnika.

PODZIĘKOWANIA

Podziękowania
dla Domu Pogrzebowego SACRUM
za profesjonalne przygotowanie
uroczystości pogrzebowej

Jana Kopieckiego

za okazane serce, życzliwość i współczucie
w trudnych dla Naszej Rodziny chwilach
składa
Kazimiera Kopiecka z Rodziną

eprasa.pl bed0c04b81

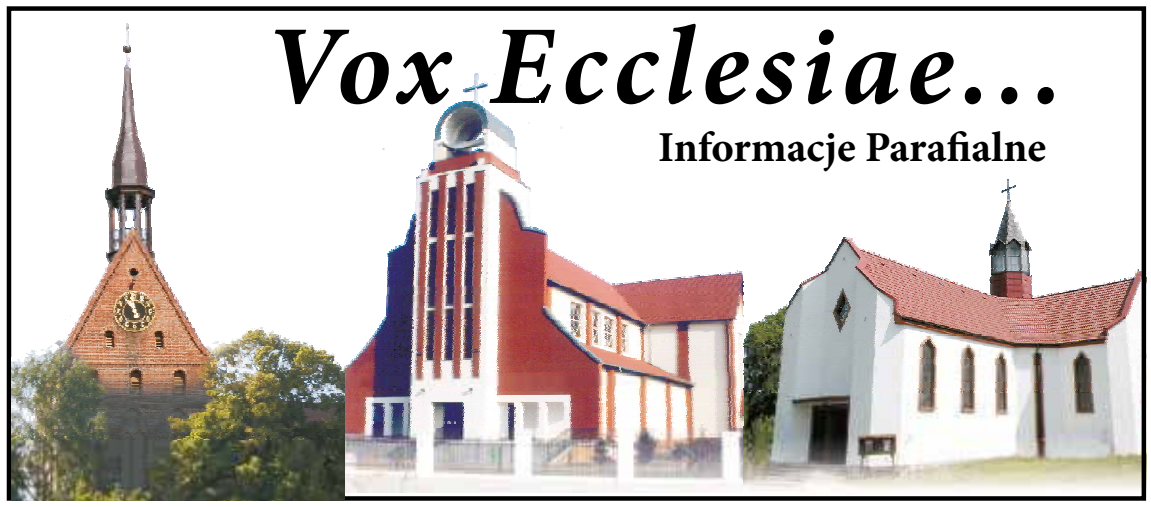

34 NIEDZIELA - UROCZYSTOŚĆ CHRYSTUSA KRÓLA

21 LISTOPADA 2021 • Dn 7, 13-14 • Ps 93 • Ap 1, 5-8 • J 18, 33b-37

Słowa Ewangelii według Świętego Jana: ***Piłat powiedział do Jezusa: «Czy Ty jesteś Królem żydowskim?». Jezus odpowiedział: «Czy to mówisz od siebie, czy też inni powiedzieli ci o Mnie?». Piłat odparł: «Czy ja jestem Żydem? Naród Twój i arcykapłani wydali mi Ciebie. Co uczyniłeś?». Odpowiedział Jezus: «Królestwo moje nie jest z tego świata. Gdyby królestwo moje było z tego świata, słudzy moi biliby się, abym nie został wydany Żydom. Teraz zaś królestwo moje nie jest stąd». Piłat zatem powiedział do Niego: «A więc jesteś królem?». Odpowiedział Jezus: «Tak, jestem królem. Ja się na to narodziłem i na to przyszedłem na świat, aby dać świadectwo prawdzie. Każdy, kto jest z prawdy, słucha mojego głosu».*** **(J 18, 33b-37)**

Jezus miał problem z odpowiedzią na pytanie czy jest królem. Nie dlatego, że nim nie jest, albo że nie chciał się do tego przyznać, ale dlatego, że ludzie (w tym Piłat) nie rozumieją co znaczy być królem. My mamy dziwne pojęcie o królowaniu. Polega ono na okazywaniu wyższości i na wymaganiu, by ją respektowano. Tymczasem królowanie (panowanie) w oczach Boga to coś zupełnie innego - to troska o poddanych. Zresztą termin „poddany" nie oznacza „uległy", „zależny", czy coś w tym rodzaju. Oznacza „poddany opiece". Jeśli nie poddamy się Bogu, On nie będzie mógł troszczyć się o nas. Jeśli chcemy czuć się bezpieczni, uznajmy Chrystusa za swojego króla i słuchajmy Jego głosu.

Pamiętam taki czas w moim życiu, kiedy po raz pierwszy przeżywałem fascynację lekturą słowa Bożego. Wśród wielu fragmentów natchnionego tekstu były te mówiące o rzeczywistości królestwa niebieskiego – oczywiście w powiązaniu z liturgią Kościoła. Zacząłem zadawać sobie pytanie, dlaczego Kościół osobną uroczystością czci Chrystusa Króla i dlaczego ten dzień kończy w liturgii okres zwykły. Każdy człowiek, który stara się systematycznie czytać Ewangelię, odkryje prawdę o przychodzącym Chrystusie i o darze królestwa, które wraz z Nim otrzymujemy. Czy trzeba osobno podkreślać ten fakt, skoro Pismo przywołuje go tyle razy, że staje się on czymś oczywistym?

Warto na chwilę zatrzymać się nad nauczaniem Jezusa, aby odpowiedzieć na to pytanie. We wszystkich przypowieściach, które dotyczą królestwa Bożego, Chrystus szkicuje jego najwyższą wartość. Człowiek dla tej niebieskiej rzeczywistości ma poświęcić całe swoje życie, ma oddać wszystko, ma także szukać jej nieustannie. Okres zwykły w liturgii na różne sposoby odkrywa nam prawdę o królestwie Bożym, natomiast jego ostatnia niedziela – Uroczystość Chrystusa Króla – ma być wielkim dziękczynieniem za dar nieba, w którym każdy z nas ma uczestniczyć. Jest to więc dziękczynienie za to, że Chrystus przynosi nam prawdę o wieczności, prawdę o tym, że możemy z Nim być, prawdę o tym, że skończy się cierpienie, ból, smutek, a zacznie się wieczna radość.

Jest jeszcze inna prawda, którą w dzisiejszej Ewangelii Chrystus wyraża w słowach: „Królestwo moje nie jest z tego świata". Mówi ona człowiekowi o drodze do Jezusa, o drodze do wiecznego szczęścia. Mówi, że logika tej drogi jest inna niż logika tego świata. Jeśli się chce dobrze iść, trzeba być człowiekiem nowego przykazania, człowiekiem bezinteresownej miłości, która wiąże się z cierpieniem, z odrzuceniem, z brakiem popularności. Kilkanaście dni temu Papież ogłosił Matkę Teresę błogosławioną. Ktoś z moich przyjaciół powiedział, że była obrazem królestwa Bożego w świecie, ponieważ ukazywała ludziom prawdziwą drogę do Chrystusa.

Uroczystość Chrystusa Króla to przywołanie jeszcze jednej myśli. Myśli o tym, że świętość niekoniecznie musi być widoczna, że wśród nas jest wielu ludzi, którzy prosto i pokornie idą za Jezusem Królem Wszechświata, mając Jego obecność w sercu. Z miłością patrzą na przychodzącego człowieka, by przyjąć go jak samego Chrystusa.

Tekst: ks. Rafał J. Sorkowicz SChr

Nadzwyczajne Walne Zebranie Koła PZW „Tęczak „

Zarząd Koła PZW w Nowogardzie zawiadamia o Nadzwyczajnym Walnym Zebraniu Sprawozdawczo-Wyborczym Koła PZW nr 27 „Tęczak w sprawie uzupełnienia składu Zarządu Koła.

Zebranie odbędzie się w budynku przy ul. Boh. Warszawy 34, II piętro (nad sklepem Agroma) dnia 14 grudnia 2021 roku, rozpoczęcie zebrania godzina **16.00** I termin, godzina **16.30** II termin bez względu na frekwencję.
Z uwagi na panującą pandemię prosimy o zachowanie standardów sanitarnych.

za Zarząd Koła
Zygmunt Heland
Prezes

1. Otwarcie Nadzwyczajnego Walnego Zgromadzenia
2. Wybór przewodniczącego i sekretarza Zgromadzenia
3. Zatwierdzenie porządku obrad
4. Wybór Komisji:
-mandatowej -skrutacyjnej -wyborczej
5. Wybór Członków Zarządu Koła
6. Ogłoszenie wyników wyborów
7. Zakończenie Nadzwyczajnego Walnego Zgromadzenia

eprasa.pl bed0c04b81

Koncert na dwie klawiatury

Klawesyn i burzliwe dzieje Polski

Po raz pierwszy w Nowogardzie, z okazji Święta Niepodległości, zebrani w Sali NDK miała okazję wysłuchać klasycznych utworów z XVIII, XIX i XX wieku granych nie tylko na fortepianie, ale i klawesynie.

Koncert rozpoczął się chwilę po zakończeniu oficjalnej części obchodów. Byłą to chyba jedyna jak do tej pory możliwość, aby posłuchać w naszym mieście wykonania klasycznych dzieł muzyki na klawesynie. Wszystko w ramach propozycji Nowogardzkiego Domu Kultury z okazji Narodowego Święta Niepodległości.

W Sali NDK mieliśmy z okazji święta okazje gościć szczecinianke Agnieszkę Roguską, która w „Recitalu na dwie klawiatury" zaprezentowała specjalnie na tą okazję przygotowany program na klawesyn i fortepian. Zebrani mieli okazję wysłuchać kompozycji m.in. G.F. Hendla, Ignacego Jana Paderewskiego, czy w końcu Fryderyka Chopina.

Muzyczna uczta sięgająca nawet drugiej połowy XVII wielu była przyczynkiem do opowiedzenia o burzliwych dziejach Polski czasów przedrozbiorowych. Publiczność miała również okazję dowiedzieć się o kilku ciekawostkach związanych z codziennym życiem Polaków (np. modą) w czasie 123 lat zaborów. Z kolei przedstawienie mniej znanych, ale ciekawych anegdot związanych z postaciami historycznymi, np. I. J. Paderewskiego było dodatkowym atutem całego wydarzenia.

Mieszkańcy Nowogardu mieli okazję wysłuchać utwory w wykonaniu Agnieszki Roguskiej (po lewej)

psa

SP nr 3 w Nowogardzie

BohaterON w Twojej Szkole

Chcąc upamiętnić kolejną rocznicę Powstania Warszawskiego w październiku, uczniowie klas VII i VIII SP nr 3 włączyli się w ogólnopolską kampanię mającą na celu upamiętnienie i uhonorowanie uczestników powstania warszawskiego - „BohaterON w Twojej Szkole".

Na lekcjach religii, klasy VII i VIII uczestniczyły w prowadzonych zajęciach poświęconych tematyce kapelanów powstania warszawskiego. Z pomocą krótkich filmów, map i świadectw, uczniowie z zainteresowaniem słuchali o wydarzeniach z roku 1944. Po zajęciach teoretycznych nadszedł czas na zadania praktyczne. Podzieleni na grupy zaczęli tworzyć plakat, na którym mieli umieścić podstawowe zadania kapelanów w czasie Powstania Warszawskiego. Zmierzyli się między innymi z poszukiwaniem odpowiedzi na pytania: Ilu było kapelanów, kto to był, w jaki sposób walczyli, co wnosili swoją posługą wśród powstańców, w jaki sposób umierali. Pochylali się także nad aspektami moralnymi; wyborem między przykazaniem „nie zabijaj" a walką z wrogiem. Odpowiedzi na nurtujące ich pytania umieścili na plakacie stworzonym w formie infografiki, ubogacając go różnymi rysunkami upamiętniającymi powstanie.

Dla wielu uczniów, był to nie tylko udział w Akcji, ale przede wszystkim poznanie Powstania Warszawskiego z innej strony. Nie tylko żołnierzy walczących o wolny kraj, ale także kapłanów, którzy swoją wiarą, posługą sakramentalną i postawą miłości bliźniego, zagrzewali do walki, wnosili nadzieję, niejednokrotnie oddawali życie, bo nie chcieli zostawiać tych, którym zdecydowali się służyć.

Uczniowie klas VII i VIII chętnie włączyli się do akcji

Inf. SP nr 3/
art. s. Agnieszka Winiarska

Bankowa próba oszustwa

Pomysłowość oszustów cały czas się rozwija i dlatego próbują na różne sposoby wyłudzić nasze pieniądze. Na celowniku naleźli się po raz kolejny mieszkańcy naszego powiatu. Tym razem mieszkanka zachowała czujność w trakcie rozmowy i w porę przerwała rozmowę z rzekomą pracownicą banku. Dzięki temu uniknęła straty swoich oszczędności.

Pomimo zastosowania nowych technik i sposobów, cel oszustów zawsze jest ten sam - wyłudzić pieniądze od potencjalnej ofiary. Na terenie powiatu goleniowskiego policjancie KPP w Goleniowie, odnotowali kolejną próbę wyłudzenia danych na pracownika banku. Schemat działania oszustów jest podobny: chodzi o uwiarygodnienie swoich działań, działanie szybko oraz zdobycie zaufania, co ma zaskutkować podjęciu czynności na swoją niekorzyść, np. instalując złośliwe oprogramowanie na smartfonie czy zatwierdzenie kodu weryfikacyjnego do ustanowienie autoryzowanego przelewu na konto należące do oszustów.

Jak relacjonuje rzecznik KPP w Goleniowie, w tych dniach do mieszkanki naszego powiatu zadzwoniła rzekoma pracownica jednego z banków, w którym akurat kobieta ma konto informując, że w chwili obecnej z jej konta dokonywany jest przelew na konto oszusta w związku z czym bank musiał zablokować transakcję oraz dostęp do jej konta bankowego, aplikacji bankowej i karty płatniczej. Oszustka nie pytała kobiety o jej dane, co więcej przestrzegała ją przed logowaniem się na konto z wykorzystaniem sieci Wi-Fi w miejscach publicznych, dokonywaniem płatności kartą u nieautoryzowanych sprzedawców, po czym zaproponowała jej pobranie nowej, lepiej zabezpieczonej aplikacji mobilnej do banku. Uprzejma oszustka zaoferował także pomoc przy pobraniu i procedurze pierwszego logowania do aplikacji. Wówczas zgłaszająca zorientowała się, że rozmawia z oszustką i niezwłocznie zerwała połączenie. Po zakończeniu rozmowy kobieta otrzymała wiadomość sms z logo banku z podziękowaniem za współprace z Departamentem Bezpieczeństwa Banku oraz danym i numerem pracownika banku. Ostatecznie zgłaszająca udała się do swojego banku, gdzie ustaliła, że na jej koncie nie doszło do żadnych nieautoryzowanych transakcji a bank nie zablokował jej konta. O całej sytuacji powiadomiła goleniowską jednostkę Policji.

- Apelujemy o szczególną ostrożność w kontaktach telefonicznych z osobami proponującymi świadczenie jakichkolwiek usług finansowych lub bankowych. Bezwzględnie należy zweryfikować tożsamość dzwoniącej osoby. Nie należy również ulegać namowom rozmówcy o zainstalowanie na swoim telefonie, tablecie czy komputerze programu czy aplikacji do zdalnej obsługi urządzenia. Oszuści często informują, że poprzez zainstalowanie takiego programu pomogą w przejściu przez trudny proces pozyskania, bądź zabezpieczenia oszczędności. Instalując taki program udostępniamy nasze dane, umożliwiamy dostęp do kont bankowych oraz możliwość wykonywania na nich operacji finansowych. – apeluje mł.asp. Anna Dygas, rzecznik prasowy KPP w Goleniowie.***psa***

KONDOLENCJE

Wyrazy głębokiego współczucia
oraz słowa wsparcia i otuchy
Pani Dorocie Sokolińskiej-Wąsik
z powodu śmierci

Taty

składają
Dyrekcja oraz Pracownicy
Powiatowego Urzędu Pracy w Goleniowie

eprasa.pl bed0c04b81

Imiennej listy nie poznaliśmy

Awanse i odznaczenia w ZK

W środę, 17 listopada br. odbyła się uroczysta odprawa podczas której funkcjonariusze nowogardzkiego Zakładu Karnego odebrali akty nadania wyższych stopni służbowych i odznaczenia resortowe. Już kolejny rok kierownictwo ZK zdecydowało się na nie publikowanie imiennej listy wszystkich, którzy zasłużyli na wyróżnienie za dotychczasową pracę.

Jak podaje w oficjalnym komunikacie rzecznik prasowy nowogardzkiego Zakładu Karnego kpt. Przemysław Sońtka, w uroczystości udział wziął ppłk Arkadiusz Tomczak - Dyrektor Okręgowy Służby Więziennej w Szczecinie i mjr Andrzej Antkowiak - Dyrektor Zakładu Karnego w Nowogardzie oraz kierownictwo nowogardzkiej jednostki. Dyrektorzy w krótkich przemówieniach pogratulowali nominowanym na wyższe stopnie i wyróżnionym funkcjonariuszom, a także złożyli podziękowania za zawodowy profesjonalizm jakim wykazują się w swojej codziennej służbie.

Jak już zdążyły przyzwyczaić przedstawiciele ZK, nie jest szerzej prezentowana lista odznaczonych, także tym którym nadano wyższe stopnie zawodowe. Taka praktyka stosowana jest już przynajmniej drugi rok. Ciężko zrozumieć taką decyzję kierownictwa jednostki, gdyż w przypadku mundurowych z ZK mamy do czynienia z funkcjonariuszami publicznymi. otrzymanie awansu zawodowego a już na pewno odznaczenie za wyniki w pracy są osiągnieciami, którymi należy się chwalić, a nie ukrywać.

Tegoroczne obchody Święta Służby Więziennej z uwagi na aktualną sytuację epidemiologiczną w kraju przyjęły uproszczoną formę i przebiegły z zachowaniem reżimu sanitarnego. W związku z tym wszyscy awansowani i wyróżnieni mieli zasłonięte maseczkami usta i nos.

Mimo wszystko znane są dane liczbowe co do awansowanych i wyróżnionych. W gronie awansowanych znalazło się 58 funkcjonariuszy którym nadano wyższe stopnie służbowe. 5 w korpusie oficerskim, 3 chorążych, 37 podoficerów oraz 13 starszych szeregowych. Srebrną odznaką „Za Zasługi w Pracy Penitencjarnej" został wyróżniony 1 funkcjonariusz zaś brązowe odznaki „Za Zasługi w Pracy Penitencjarnej" otrzymały 4 osoby.

Wszystkim nie wymienionym z imienia i nazwiska awansowanym i wyróżnionym odznakami składamy gratulacje za osiągnięte wyniki w pracy.

Red
Fot. st. szer. M. Martyniuk

Zdjęcie grupowe po dokonaniu po wręczeniu nominacji i odznaczeń

MATERIAŁ INFORMACYJNY

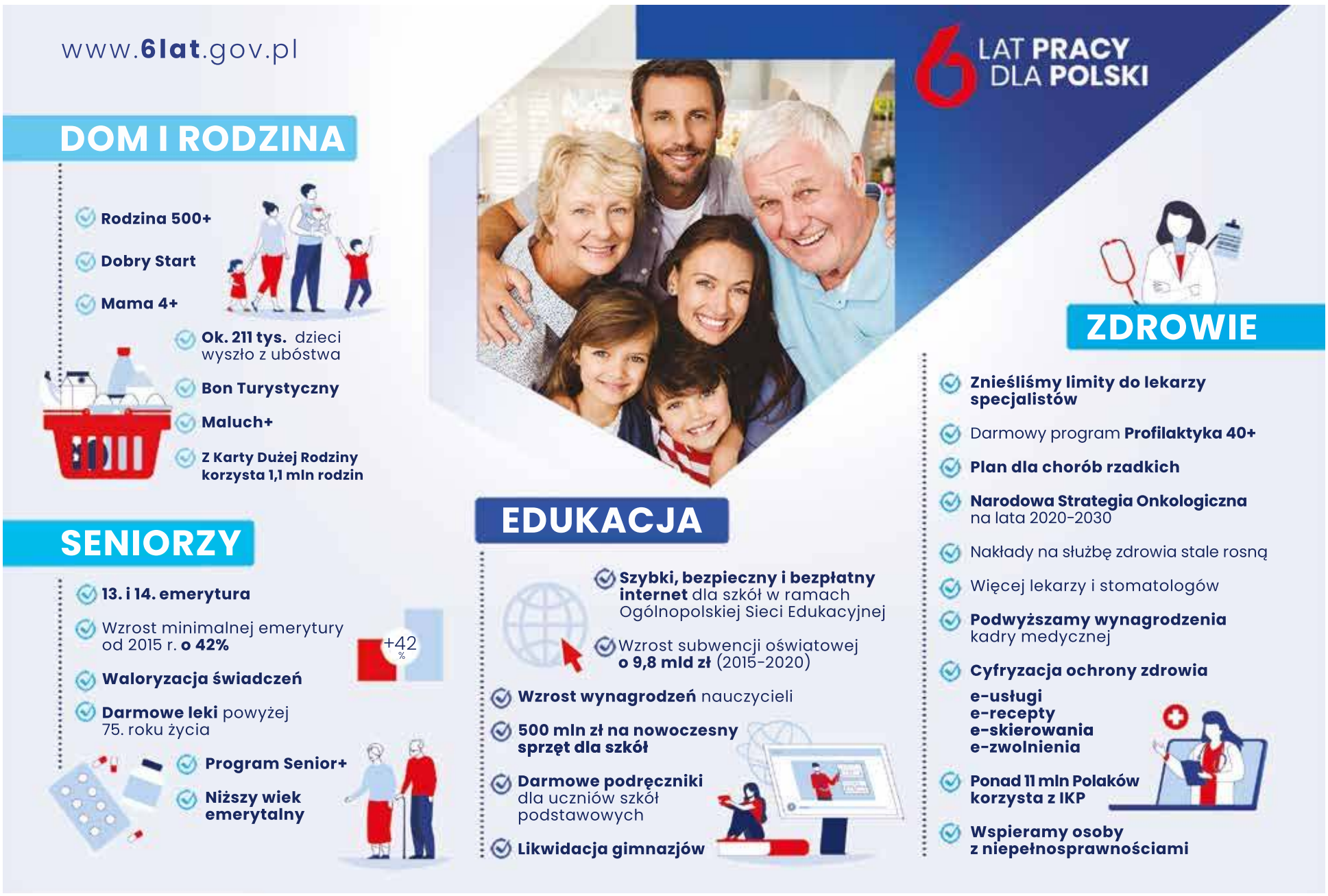

eprasa.pl bed0c04b81

Marcin Simiński i LORD-Sound of Queen w NDK

Koncert poświęcony Freddiemu Mercury'emu

Dzień po okrągłej, dokładnie 30. rocznicy śmierci legendy sceny Freddiego Mercury'ego, tj. 25.11.2021 r. (czwartek) o godzinie 20:00, w Nowogardzkim Domu Kultury wystąpi Marcin Simiński wraz ze szczecińskim zespołem Lord-Sound of Queen.

W trakcie ponad godzinnego koncertu zespół zagra a nasz nowogardzki wokalista zaśpiewa największe przeboje wykonywane przez legendarnego frontmana zespołu Queen.

- Przypomnimy zarówno te utwory, które można usłyszeć często w radiu, ale też mniej znane szerszej publiczności, ale na pewno lubiane i docenianie przez fanów Queen i Freddiego Mercury'ego. Wiem, że nie brakuje takich osób w Nowogardzie. Niemniej zapraszam na nasz koncert wszystkich bez względu na to, czy są fanami Freddiego czy też nie. Gwarantujemy świetną zabawę i dobrą energię, a przy okazji oddamy wspólnie hołd temu - mówi Marcin Simiński, wokalista LORD - Sound of Queen.

Zespół wystąpi w składzie (oprócz Marcin Simińskiego – wokal): Bartek Janczak – gitara, Kuba Herdzik – gitara, Patryk Łukasiewicz – gitara basowa, Artur Błaszczyk – klawisze, Piotr Wawruszczak – perkusja.

Zespół LORD-Sound of Queen został założony w listopadzie 2002 roku, zainspirowany kolejną rocznicą odejścia Freddiego Mercury i, de facto, na jego cześć. Od ponad 19 lat LORD koncertuje na terenie całego kraju i za granicą, grając każdego roku dziesiątki koncertów plenerowych i klubowych. Podczas „Międzynarodowego Festiwalu Zespołów Coverowych" w 2004 roku w Ustroniu grupa otrzymała nagrodę Grand Prix publiczności. W swoim programie zespół LORD prezentuje największe przeboje zespołu Queen i Freddiego Mercury. Szczecińska grupa jest obecnie uznawana za najlepszą polską formacją wykonującą muzykę Queen. Od jesieni zeszłego roku frontmanem zespołu jest właśnie Marcin Simiński. Od tego czasu wspólnie występowali już wiele razy, w różnych zakątkach Polski. W Nowogardzie w tym repertuarze nasz wokalista i Finalista Szansy na Sukces zaprezentuje się po raz pierwszy.

Marcin Simiński koncertuje z zespołem Lord także w dalekie regiony naszego kraju. Na fot. ujęcie z koncertu jaki grupa dała w Białce Tatrzańskiej, w lipcu tego roku

Bilety na koncert w cenie 50 zł do nabycia online www.ndk.pl lub w kasie NDK.

Red.

Przedszkolu Publicznym nr 3

Pasowanie na przedszkolaka

W dniach 28 października oraz 9 listopada w naszym przedszkolu odbyły się dwie szczególne uroczystości, a mianowicie „Pasowanie na przedszkolaka".

Dla dzieci, które we wrześniu po raz pierwszy przekroczyły próg przedszkola, były to dni wyjątkowe. Właśnie wtedy miały okazję pokazać się w nowej roli i wystąpić, po raz pierwszy, na „scenie przedszkolnej". „Żabki" i „Serduszka", pod okiem swych pań, recytowały wierszyki, śpiewały piosenki i prezentowały się w tańcach, a na koniec złożyły uroczyste ślubowanie. Następnie każde dziecko zostało oficjalnie włączone do grona przedszkolaków poprzez uroczyste pasowanie go wielkim, kolorowym ołówkiem przez panią dyrektor. Na pamiątkę tego ważnego wydarzenia, każdy przedszkolak otrzymał dyplom oraz słodki poczęstunek.

Wszystkim dzieciom serdecznie gratulujemy, życzymy wielu sukcesów, nowych przyjaźni i samych radosnych chwil spędzonych w przedszkolu!

Inf. Przedszkole publiczne nr 3

eprasa.pl bed0c04b81

Replika od dyrekcji Zielonego Przedszkola

W piątek, 12 listopada ukazał się na łamach DN artykuł stanowiący odpowiedź na wcześniejszą publikację w sprawie finansowania Zielonego Przedszkola. Dyrektor Zielonego Prezdszkola, p. Jan Kopyciński zwrócił się o opublikowanie Jego repliki do treści podpisanej przez kierownik ZEAS oraz pracownik Referatu Oświaty UM Nowogard. Poniżej prezentujemy treść nadesłanej repliki przez dyrekcje Przedszkola.

Podstawową różnicą jest zatrudnienie pracownika w prywatnym przedszkolu na 40 godzin tygodniowo na podstawie Kodeksu Pracy, natomiast nauczyciele w gminnych przedszkolach są zatrudnieni na podstawie Karty Nauczyciela i świadczą pracę od 22 lub 25 godzin lekcyjnych tygodniowo (tj. ***1 godz. Lekcyjna - 45 minut).***

Osoby odpowiedzialne za oświatę w naszej małej wspólnocie nie mają pojęcia o pracy przedszkoli.

Nauczyciele wychowania przedszkolnego rzeczywiście mają etat 40 godzin tygodniowo, w tym 25 godzin dydaktycznych, stąd realizacja podstawy programowej trwa od godz. 8 do 13 czyli 5 godzin, gdyby było inaczej tzn. że godzina pracy nauczyciela wychowania przedszkolnego trwała 45 minut, to pracowali by oni w przedszkolach od 8 do 11.45. To jest łatwe do sprawdzenia.

Uważam, że nauczyciel powinien godnie zarabiać i nie być zapracowanym. Wobec tego w naszym przedszkolu pracownicy pracują podobnie. Mają etat 40 godzin tygodniowo, w tym 30 godzin dydaktycznych.

Później Urzędnicy Gminy zapominają, że nie wolno nam z dotacji z Gminy finansować wydatków inwestycyjnych, a jeśli ktoś zna nasze Przedszkole, to wie że na inwestycje nigdy nie żałujemy, w przeciwieństwie do Gminy.

„Nieprawdziwe jest twierdzenie pana Kopycińskiego, że gmina nie podaje do publicznej wiadomości informacji o dotacji"

Kłamstwo - Gmina ostatni wpis zamieściła 2019 roku i to po terminie i po naszej wielokrotnej interwencji oraz teraz 4 listopada 2021 roku, a więc w dniu kiedy dostali artykuł z DN z prośbą o komentarz.

Teraz przejdziemy do meritum sprawy problemem naszego przedszkola jest fakt braku kompetencji p. Skarbnika Gminy Nowogard, który mimo że zarabia 15 tysięcy złotych miesięcznie, stale się myli w planowaniu budżetu, ale na szczęście dla Gminy Nowogard – oczywiście – na jej korzyść.

Ma też kłopoty z oszacowaniem wydatków na oświatę, jest bardzo roztargniony i czasami zdarza się mu zapominać, że jeśli wpisuje się jakąś kwotę po stronie wydatków to trzeba też skorygować przychody, ale poza tym jest najlepszym aktualnym skarbnikiem naszej gminy, stąd mam nadzieje, że przy podwyżkach dla samorządowców, nikt nie zapomni o naszym skarbniku.

Oto przykład:

Rodzice dzieci, uczęszczających do przedszkola płacą tzw. wkład do kotła czyli dzisiaj 9 zł za produkty, które przedszkole musi kupić, aby przygotować dla dzieci posiłki.

Ta sprawa wydaje się prosta - tyle ile się zbierze, tyle się zaplanuje, że się wyda. Tak by się tylko wydawało - otóż dzięki pomyłkom p. Skarbnika zaplanowano, że zbierze się 537 000 złotych, a wyda 377 000 złotych, czyli Gmina zarobi na czysto 160 000 tysięcy. O tą kwotę przypadkowo zaniża się podstawę naliczania dotacji dla naszej placów.

Ten fakt zgłosiłem p. Skarbnikowi na sesji. Oświadczył on, że rzeczywiście jest tu błąd i obiecał, że to skoryguje. Później jednak jako człowiek bardzo zapracowany i trochę roztargniony miał inne problemy. Dlatego kiedy we wrześniu planował zmiany budżetowe zmienił plany po stronie wydatków – z 377 000 na 411 171, ale zapomniał o zmianie planów po stronie dochodów – różnica jest mniejsza tylko ok. 125 tysięcy, ale ta „pomyłka" kosztuje nasze przedszkole ok. 50 tysięcy złotych w tym roku.

Nawiązując do tabelki z polemiki trochę ją uzupełniłem:

ROK	KWOTA z uwzględnieniem dzieci niepełnosprawnych, gdzie gmina nie może się pomylić bo ustala ją Rząd		**różnica między wydatkami poniesionymi na przedszkola gminne a przekazaną nam dotacją**	
	Całość z niepełn.	Bez niepen.	Kwota	% zaniżenia dotacji
2016	1 657 421,46	1 202 898,68	186 834,12	15
2017	1 856 890,43	1366590,08	167 583,6	12
2018	1 794 939,28	1 501 643,56	117 381,04	7,8
2019	2 216 397,35	1 747 576,84	260 233,4	14,9
2020	2 277 763,60	1 865 108,8	440 013,60	23,6
2021	2 317 000,00	2 050 995, 07	Ok. 500 – 600 tyś.	Ok. 25%
Łączna wartość wypłaconych dotacji			12 120 412,12 zł.	

Takich pomyłek jest więcej i tak na wynagrodzenia dla pracowników przedszkoli p. Skarbnik zaplanował oszczędnie kwotę 2 miliony 144 tysiące, już w czerwcu wiadomo było że zabraknie ok. 15%, bo za 6 miesięcy już wykonano wydatki ponad 57%. To znaczy, że zaplanował o ponad 400 tysięcy na wypłaty za mało (bo trzeba tu jeszcze doliczyć pochodnie do wynagrodzeń), a my moglibyśmy otrzymać dotację o 10% większą.

Ale pan Skarbnik tego nie zrobi. Bo on się o nas się martwi i boi się, że gdyby zaplanował poprawnie te wydatki, to mogłoby się zdarzyć, że dostalibyśmy dotację za duża. I on nie wie co z tym zrobić. Trochę odwagi p. Skarbniku i p. z Wydziału Oświaty ustawa o finasowaniu zadań oświatowych przewiduje taką sytuację.

I tak pracując w pocie czoła i mozolnie - jak to się mówi – „grosz do grosza a będzie kokosza" p. Skarbnik uzupełnia skromne dochody Gminy

„Niestety, (…) mieszkańców gminy nie stać na spełnienie wymagań pana Kopycińskiego zapewniając mu podniesienie dotacji na jedno dziecko do poziomu 125%, ponieważ byłoby to nieuczciwe w stosunku do dzieci przedszkoli gminnych, których naliczenie wynosi 100%.,

Nieprawda - Chciałbym, żeby gmina dawała naszemu przedszkolu tylko 100% tego a dostają dzieci w przedszkolach gminnych.

Według naszych obliczeń na podstawie szczątkowych danych ze wykonania budżetu – stawka ta powinna przekraczać tysiąc złotych.

Nasze wyliczenia potwierdzają stawki po aktualizacji w październiku Nowogard 820,07 - w Gryfice (1 031,04) i Łobez (1 064,39) a w Goleniowie 1264. Także p. Kierownik Oświaty w Nowogardzie, na posiedzeniu ostatniej Komisji Budżetowej Rady - stwierdziła, że u nas wykonanie wydatków na jednego przedszkolaka na koniec września wynosi ponad 700 złotych, co w konsekwencji do końca roku musi przekroczyć 1000 zł.

Chciałbym też zwrócić uwagę, że w 2016 roku oddaliśmy Gminie Nowogard 200 tysięcy złotych, które otrzymaliśmy z dotacji, gdyż realizowaliśmy projekt unijny. Gmina więc, nie przypadkowo, zaczęła od 2016 roku, gdybyśmy jednak to skorygowali o tą kwotę o 200 tysięcy - wyszłoby że nasza dotacja od 2016 roku wzrosła o 20%, a płaca minimalna w tym okresie o 66% (z 1850 do 2800), a zarobki nauczycieli o 30% (tzw. kwota bazowa z 2717,59 do 3537,80), wynagrodzenie p. Skarbnika z 118 848 do 176 518 zł - czyli 48%.

Z poważaniem
Jan Kopyciński

Visonex LUKS TOP Wierzbięcin

II WTK seniorów

To kolejna odsłona Wojewódzkiego Turnieju Klasyfikacyjnego seniorów w tenisie stołowym.

W turnieju wzięło udział 58 zawodników. Z rewelacyjnej strony zaprezentowali się nasi zawodnicy z klubu Visonex LUKS Top Wierzbięcin w szczególności Bartosz Jemilianowicz (3 miejsce) I Mikolaj Olejnik (miejsce 4).

Na uwagę zasługuje fakt, iż Mikołaj o wejście do najlepszej czwórki pokonał zawodnika Darz Bór Karniszewica grającego na co dzień w I lidze oraz 9. miejsce Konrada Pyry, który wygrał „mały finał". W WTK wzięli również udział Kamil Amilianowicz, Rachwal Antoni, Kacper Pyra oraz Hubert Wajda. Gratulacje!

Opr. Red
Fot. Visonex LUKS Top Wierzbięcin

Nasi zawodnicy dali z siebie wszystko w trakcie zawodów WTK

eprasa.pl bed0c04b81

Książka ma głos

Zajęcia poprowadził mistrz słowa

Czytanie w dzisiejszych czasach nie wydaje się być niczym nadzwyczajnym. Wielu z nas z pewnością śmiało powie: „żadna sztuka”- to tylko splot kilku słów, zdań wypowiedzianych na głos. Czy tak jest na pewno?

W dniu 15 listopada w naszej bibliotece uczniowie kl. VII ze SP nr 2 wzięli udział w warsztatach pt. „Książka ma głos”, których celem jest kształtowanie umiejętności głośnego czytania ze zrozumieniem oraz właściwej interpretacji i dykcji.

Warsztaty poprowadził mistrz słowa - pan Stanisław Heropiltański znany lektor radiowy i telewizyjny, dziennikarz, a obecnie pracownik Książnicy Pomorskiej w Szczecinie.

Na spotkaniu pan Stanisław przekazał uczniom swoją wiedzę oraz cenne wskazówki dotyczące sztuki czytania: jak dbać o głos? jak właściwie oddychać? jak czytać ze zrozumieniem? jak czytać aby nas słuchano? jak walczyć z tremą?

Podczas warsztatów uczniowie mogli spróbować swoich sił w roli lektora w stworzonym przez pana Heroplitańskiego „studiu nagrań”. Pan Stanisław analizował nagrany głos i udzielał profesjonalnych porad.

Warsztaty polecamy każdemu małemu i dużemu ;), każdemu kto chce doskonalić głośne czytanie.

Inf. Biblioteka publiczna

AS HARMONY

Miejska Biblioteka Publiczna im. Stefana Żeromskiego w Nowogardzie

zaprasza na koncert relaksacyjny

Dźwięki mis kryształowych i tybetańskich, gongów i innych instrumentów

wykonany przez Agnieszkę Sobecką ASHarmony

20 listopada, godz. 18:00

Proszę przynieść ze sobą karimatę, ulubiony koc i poduszeczkę. Karimaty częściowo zapewniamy.

Zgłoszenia :
tel: 512 321 131
przez Fb: ASHarmony
email: agnieszkasobecka1@gmail.com

AMP Nowogard

Sparing z Sarmatą Dobra

13 listopada br. młodzi piłkarze AMP Nowogard mieli możliwość zagrać ponad dwugodzinny sparing rocznikiem 2012 i młodszymi ze swoimi kolegami z klubu M-G LKS Sarmata Dobra.

- Trzeba dodać, że dzisiaj najmłodszym uczestnikiem był Kuba Bąk rocznik 2014, który w nagrodę za dobrą postawę na treningach mógł się zmierzyć chłopakami i dziewczynkami o rok czy dwa lata starszymi. Dziękujemy za zaproszenie i do następnego razu - przekazali przedstawiciele AMP za pomocą mediów społecznościowych.

`Nowogardzki klub reprezentowali: Michał Dworak, Maciek Markowski, Mateusz Wysoszyński, Oliwier Marciniak, Arnold Litwin, Leon Kacprzak, Antek Górczewski, Szymon Front, Adam Brylak, Julek Osiecki, Bartek Dobruchowski, Fabian Serdyński, Łukasz Szulc, Kuba Bąk oraz Franek Solarski.

Foto. AMP Nowogard

Pamiątkowe zdjęcie wykonane na hali sportowej w Dobrej

eprasa.pl bed0c04b81

COOLTUROWNIK

Nr 92

dla dzieci i młodzieży

MEM KULTURALNY JEST DOPUSZCZALNY

KRZYŻÓWKA - BAJKI I FILMY

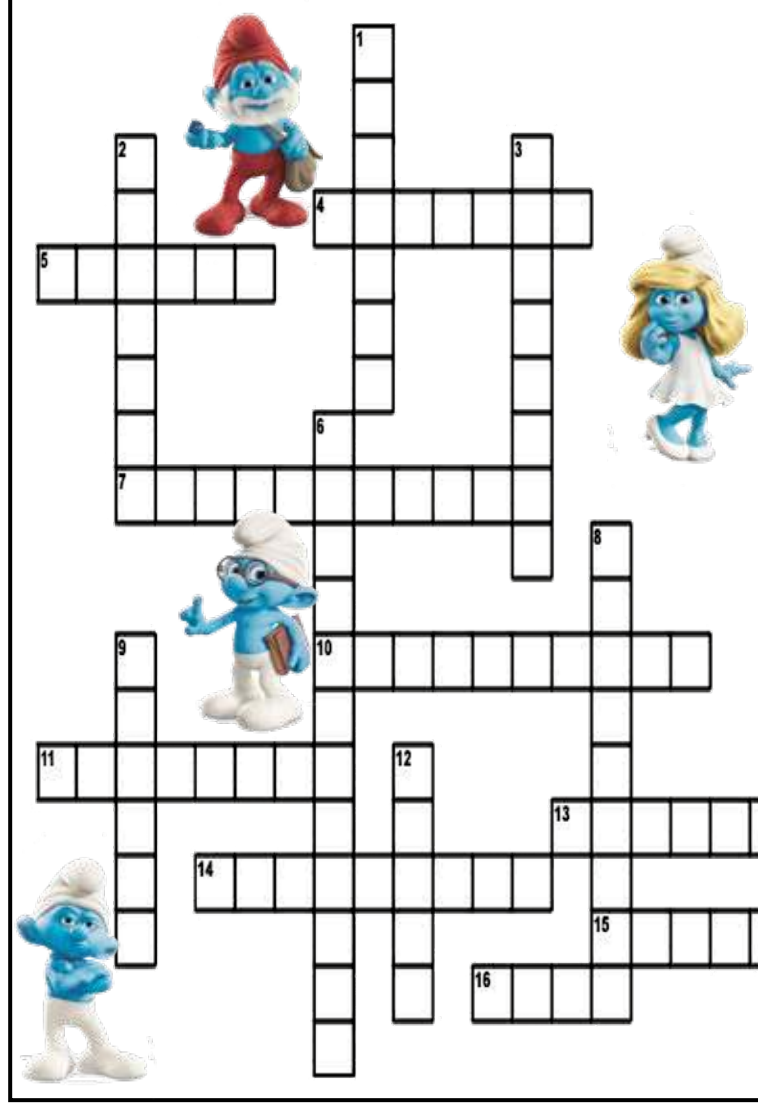

POZIOMO:

4. CHŁOPIEC Z DREWNA

5. CHŁOPIEC WYCHOWANY PRZEZ ZWIERZĘTA W DŻUNGLI

7. SMOK GŁÓWNEGO BOHATERA Z BAJKI "JEŹDŹCY SMOKÓW"

10. MASZA I ...

11. CZARODZIEJ Z RUDYM KOTEM

13. TYTUŁ BAJKI: PIĘKNA I ...

14. SUPERBOHATER STRZELAJĄCY PAJĘCZYNĄ

15. ... SAM W DOMU

16. MISTRZ Z GWIEZDNYCH WOJEN

PIONOWO:

1. STWORZENIA Z BAJEK, KTÓRE PIŁY SOK Z GUMIJAGÓD

2. SMERF Z WYBUCHOWYM PREZENTEM W RĘKU

3. ŻÓŁTO-NIEBIESKIE STWORKI Z BAJKI

6. KRÓLEWNA ŚNIEŻKA I SIEDMIU...

8. DZIEWCZYNKA Z WIOSKI SMERFÓW

9. DZIEWCZYNKA Z BAJKI Z RUDYMI, KRĘCONYM I WŁOSAMI

12. POTTER

Młody artysta

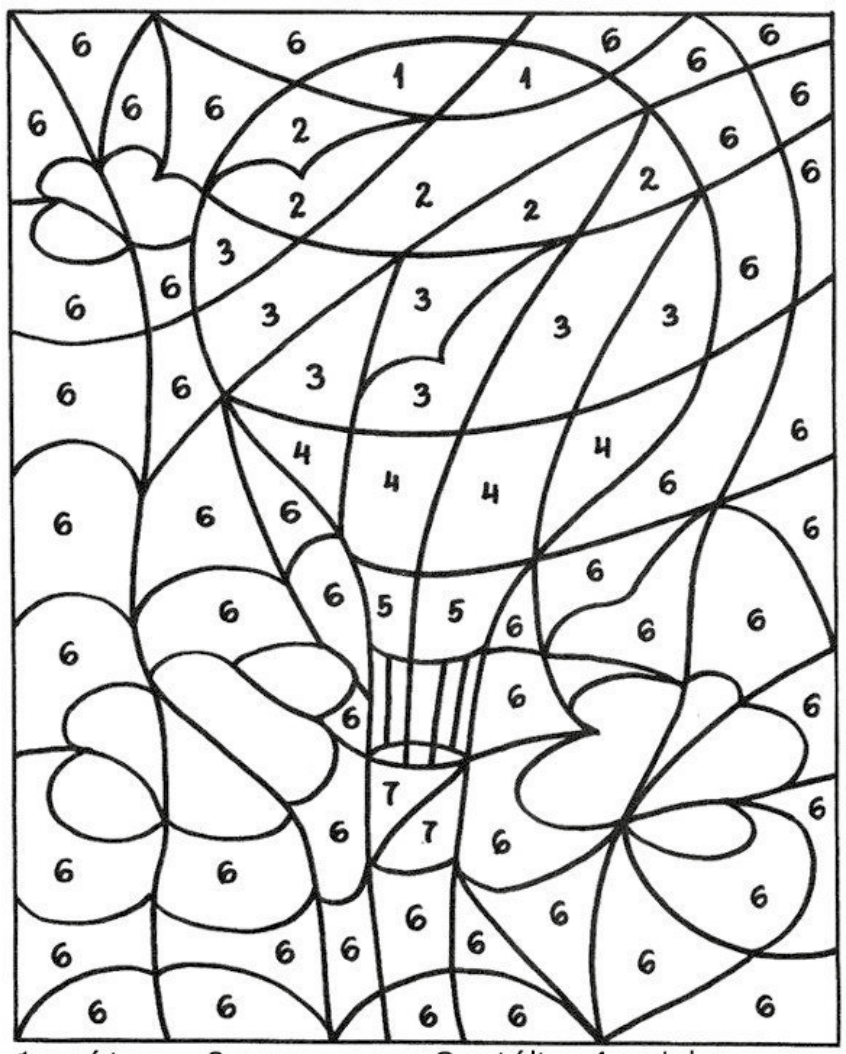

1 - różowy, 2 - czerwony, 3 - żółty, 4 - zielony,
5 - pomarańczowy, 6 - niebieski, 7 - brązowy

Do wygrania **BON O WARTOŚCI 20 ZŁ** do odebrania w Redakcji DN. Aby wziąć udział w losowaniu nagród, należy wysłać lub przynieść pokolorowane prace do redakcji Dziennika. **Sponsorem nagrody są firma BIUREX i DN.**

Tekst i rysunki Edyta Przystupa

eprasa.pl bed0c04b81

Palisz papierosy? Rzuć je już dzisiaj!
30. rocznica Światowego Dnia Rzucania Palenia w Polsce

Każdy moment na rzucenie papierosów jest dobry. Jeden dzień w roku szczególnie sprzyja jednak rozstaniu z tym nałogiem: Światowy Dzień Rzucania Palenia, przypadający co roku w trzeci czwartek listopada. To najstarsza na świecie inicjatywa skierowana do palaczy, która ma im przypominać o zgubnych skutkach palenia papierosów. W tym roku w Polsce obchodzimy jej okrągłą, 30. rocznicę.

Do Polski Światowy Dzień Rzucania Palenia zawitał w 1991 roku. Wtedy paliło u nas ponad 40 proc. społeczeństwa. Dzisiaj jest o niebo lepiej, ale nadal nie jest różowo: papierosy pali średnio 24 proc. dorosłych: co trzeci Polak i co piąta Polka. Łącznie około 8 milionów osób. Co gorsza, nawet 14 milionów ludzi w naszym kraju jest tzw. biernymi palaczami, czyli wdycha dym papierosowy z drugiej ręki, kiedy np. ktoś obok nich pali papierosa. Niestety, coraz częściej po papierosy zaczynają sięgać też dzieci i młodzież. Moda na palenie wśród nieletnich wraca, bo papierosy są u nas po prostu tanie. To powód, dla którego każdego dnia sięga po nie 500 dzieci.

Warto zatem przestrzegać przed katastrofalnymi skutkami palenia dla zdrowia: zarówno samych palaczy, jak i osoby postronne. A te skutki są takie, że palenie papierosów co roku wymazuje z mapy Polski miasto średniej wielkości – w roku kalendarzowym umiera u nas średnio 81 tys. palaczy.

Choć wiedza o zgubnym wpływie palenia papierosów jest dzisiaj szeroko dostępna, nadal wielu polskich palaczy ani myśli rzucać. W Europie polscy palacze – obok tych z Węgier i Rumunii – na szarym końcu wśród tych, którzy rzucają papierosy. Wielu z nich nie zdaje sobie też sprawy z tego, co truje ich najbardziej. Zaskoczeniem może być informacja, że to nie nikotyna jest głównym winowajcą. Przyczyną chorób, na które chorują miłośnicy „dymka" i największym zagrożeniem dla ich zdrowia jest... wdychanie dymu, który powstaje podczas palenia papierosa. W gęstej i siwej zawiesinie jest nawet 7 tysięcy chemikaliów, w tym np. tlenek węgla – toksyczna substancja nazywana „cichym zabójcą" płuc. Palacze

palą, bo są uzależnieni od nikotyny, ale umierają od dymu i od substancji smolistych, które oblepiają ich płuca. Dym papierosowy zabija i tych, którzy palą – i tych, którzy wdychają go mimowolnie.

Każdy palacz może rzucić nałóg. Wymaga to z jego strony silnej woli i samozaparcia, ale też poważnego potraktowania sprawy. Papieros to uzależnienie, które trzeba i da się wyleczyć. Warto w tym celu odwiedzić gabinet lekarski – lekarz po przeprowadzeniu wywiadu z pacjentem i poinformowaniu go o ryzykach, będzie w stanie dobrać odpowiednie leczenie. Palacze mają dzisiaj szerokie możliwości w tym zakresie: od preparatów uśmierzających głód nikotynowy (np. sprayów, plastrów czy popularnych gum do żucia), leki (dostępne na receptę i bez recepty), a – w razie niepowodzenia leczenia – na tzw. terapii pomostowej kończąc.

Ta ostatnia polega na tym, że palacz, który nie rzuca nałogu, odzwyczaja się od papierosów stopniowo, zastępując papierosa jego mniej szkodliwym (mniej obciążającym płuca) przebadanym zamiennikiem, jak e-papieros czy podgrzewacz tytoniu typu IQOS. W ten sposób hamuje swój głód nikotynowy i zaspokaja psychiczny nawyk – ale szkodzi sobie mniej, niż paląc tradycyjnego papierosa. Dlaczego? Takie produkty nie wydzielają dymu papierosowego, przez co nie ma w nich np. substancji smolistych. Choć nadal szkodzą, to znacznie mniej niż papierosy. Z badań przeprowadzonych przez CBOS wynika, że 86 proc. polskich palaczy, którzy zamienili papierosa na podgrzewacz tytoniu oraz 20 proc. tych, którzy przeszli na e-papierosy – nie wróciło już do palenia tradycyjnych papierosów. Choć terapia pomostowa może pomóc ograniczyć palaczowi ryzyko zdrowotne – jak np. ryzyko chorób serca czy płuc, ale też zachorowania na choroby nowotworowe – to nigdy nie da tak dobrych rezultatów jak po prostu całkowite zerwanie z nałogiem. To tylko półśrodek dla tych, którym trudno jest rozstać się z nałogiem z dnia na dzień. Ale być może ten jeden szczególny dzień – Światowy Dzień Rzucania Palenia – będzie właśnie pierwszym, w którym papierosy pójdą w odstawkę! To najlepsze rozwiązanie, jakie palacze mają dzisiaj pod ręką.

REKLAMA

STOWARZYSZENIE FIDEI DEFENSOR
Centrum przeciwdziałania przestępczości przeciwko wolności sumienia i wyznania

FIDEI DEFENSOR

✓ Udzielamy pomocy prawnej w sprawach związanych z naruszeniem wolności sumienia i wyznania
✓ Interweniujemy jako organizacja społeczna
✓ Monitorujemy przestępstwa chrystianofobiczne

SKONTAKTUJ SIĘ Z NAMI:
tel. 885-055-516
mail: biuro@fideidefensor.pl
Profil na Facebooku: FideiDefensorPL
www.fideidefensor.pl

MINISTERSTWO SPRAWIEDLIWOŚCI FUNDUSZ SPRAWIEDLIWOŚCI
www.funduszsprawiedliwosci.gov.pl
Sfinansowano ze środków Funduszu Sprawiedliwości, którego dysponentem jest Minister Sprawiedliwości

REKLAMA

autoneum

Autoneum, to międzynarodowa Firma produkcyjna z branży motoryzacyjnej specjalizująca się w wytwarzaniu elementów wygłuszających do wnętrz samochodów. Jesteśmy dynamicznie rozwijającą się Firmą, która dba o swoich pracowników. Umożliwiamy osobom pracującym u nas rozwój osobisty i zawodowy. Jeśli szukasz pracy, gdzie nie ma czasu na nudę - czekamy na Ciebie.

Obecnie poszukujemy osoby na stanowisko:

Operator maszyn
Miejsce pracy: Nowogard, woj. Zachodniopomorskie

Zakres obowiązków:
- obsługa maszyn produkcyjnych,
- dbanie o ciągłość procesu produkcyjnego i standardy jakościowe produkowanych wyrobów,
- dbanie o czystość i porządek na stanowisku pracy.

Wymagania:
- wykształcenie minimum podstawowe,
- chęć i gotowość do pracy,
- brak przeciwskazań zdrowotnych do podjęcia pracy w firmie produkcyjnej,
- dyspozycyjność, punktualność,
- umiejętność pracy w zespole,
- odpowiedzialność i zaangażowanie,
- mile widziane doświadczenie na podobnym stanowisku.

Oferujemy:
- zatrudnienie w oparciu o umowę o pracę,
- atrakcyjne wynagrodzenie plus premia kwartalna uzależniona od wyników pracy,
- pracę w firmie o ugruntowanej pozycji na rynku,
- stabilność zatrudnienia.

Zainteresowane osoby prosimy o składanie CV w siedzibie firmy: **Autoneum Poland Sp. z o. o. Zakład Nowogard, ul. Armii Krajowej 28D, 72-200 Nowogard, tel. 91 39 27 500** lub na adres mailowy: **nowogard.praca@autoneum.com**, z dołączoną klauzulą zezwalającą na przetwarzanie danych osobowych.

eprasa.pl bed0c04b81

HURTOWNIA GLAZURY i WYPOSAŻENIA ŁAZIENEK
VELES

- glazura
- terakota
- panele
- drzwi
- parapety
- ceramika łazienkowa
- wanny, kabiny
- meble łazienkowe
- armatura

Projektowanie Łazienek

ul. 5 Marca 7 • Nowogard
(za Netto) ***91 39 22 262***

FHU GAZAK

Regionalny dystrybutor gazów

Jeżeli obecny dostawca nie spełnia Twoich oczekiwań. Zadzwoń postaramy się to zmienić

Oferujemy: wymianę butli 11 kg, 33kg z propan butanem, propanem a także do zasilania wózków widłowych.

Zapraszamy do stałej współpracy

tel. +48 797 293 688

Kompletna usługa sprzętu komputerowego

1. czyszczenie kompletne skrzynki komputerowej
2. porządkowanie okablowania wewnątrz komputera
3. Deinstalacja systemu Windows wraz ze sterownikami całego komputera
4. Diagnoza Komputerowa
5. Wymiana past termoprzewodzących na procesorach i kartach graficznych
6. Składanie od zera komputerów do gier bądź prac biurowych
7. Wymiana podzespołów komputerowych
8. Doradztwo odnośnie całego sprzętu komputerowego w przypadku np. złożenie nowego komputera w rozsądnej cenie
9. Dojazd do klienta
10. 100% Satysfakcji

To samo tyczy się również laptopów

W razie pytań proszę o kontakt
kom: **786 873 311**
mail: **kamiliwan6@gmail.com**

AUTO - SERWIS Arkadiusz Czuba
car autoteile

Ponad 10-letnie doświadczenie w pracy na stanowisku mechanik w serwisie TOYOTY

przeglądy okresowe w TOYOTACH i nie tylko

- naprawy bieżące
- serwis klimatyzacji
- przeglądy okresowe
- serwis opon
- diagnostyka komputerowa
- wymiana rozrządu
- oleje CASTROL
- akumulatory Bosch, Varta

Zapewniamy atrakcyjne ceny

Sąpolnica 25
72-200 Nowogard
tel. **608 690 831**

PRACA OPIEKA NIEMCY! PROMEDICA24

Wyjedź na świąteczny kontrakt
i zarób nawet 16 700zł + do 300 EURO bonusu!
Nie znasz niemieckiego? Nauczymy Cię przed wyjazdem.
Szczecin, Al. Niepodległości 31. Zadzwoń tel. 517 176 102

AUTO- CZĘŚCI *Jacek Tworek*
SKLEP, • WARSZTAT SAMOCHODOWY

- ***KLIMATYZACJA: naprawa + serwis***
- ***SZYBY SAMOCHODOWE: montaż i naprawa***
- ***MECHANIKA i DIAGNOSTYKA AUT***

Profesjonalna obsługa, nowoczesny sprzęt

tel. 668 477 803, 662 195 926

ul. ks. J. Poniatowskiego 31C • NOWOGARD
(wyjazd na Stargard)

Agro-BusinessTrade SP. Z O.O.

POSZUKUJE
KIEROWCÓW KAT. C+E

WYMAGANIA:
- aktualne prawo jazdy kategorii C+E
- świadectwo kwalifikacji zawodowej
- aktualne orzeczenie psychologiczne
- cyfrowa karty kierowcy

OFERUJEMY:
- atrakcyjne wynagrodzenie
- nowoczesne auta
- praca w systemie tygodniowym
- ubezpieczenie grupowe

TELEFON: +48 785 300 102 • +48 603 129 069
Jedności Narodowej 23A • 72-130 Maszewo
e-mai : biuro@agro-business.pl

SPRZEDAM DREWNO

kominkowe, opałowe
buk, jesion, dąb, brzoza
tel. 691 466 441

FIRMA AGRO TRANS SP. Z O.O.
Z SIEDZIBĄ W OSOWIE 13, 72-200 NOWOGARD

ZATRUDNI KIEROWCĘ KAT. C+E
Kontakt
502 671 607

WARSZTAT SAMOCHODOWY
ŚCIEŻKA DIAGNOSTYCZNA
Profesjonalna naprawa od A do Z
SZYBY SAMOCHODOWE
OSOBOWE, CIĘŻAROWE I MASZYNY
NA WYMIAR **PLANDEKI** NA WYMIAR

Ul. Nadtorowa 12
tel 91 39 20 131
kom 601860716

UDZIELAMY GWARANCJI NA WYKONANE USŁUGI

Ul. Kilińskiego 26
tel 91 39 25 627
kom 601897368

Upadłość konsumencka
Masz długi, których nie możesz spłacić, nie prowadzisz działalności, nie masz majątku.
Pomogę zgłosić upadłość.
Konsultacje darmowe
Tel. 669 681 080,
www.szczecin-syndyk.pl
restrukturyzacjakonsumenta@gmail.com

POMTOR II
OKRĘGOWA STACJA KONTROLI POJAZDÓW ZGL/003
72-200 Nowogard, ul. Boh. Warszawy 71

Czynne
Pon. - Pt 7:00 - 17:00
Sobota 8:00 - 13:00

Tel. 88 77 66 106

PODKOWA II - KOMIS- rzeczy nowe i używane
ul. Woj. Polskiego *(były sklep sportowy)*
Tel. 667 146 793

ATERIMA MED
Opiekunki w Niemczech
Sprawdzone oferty!
Tel. 91 506 55 55
Nawet 1500 EUR netto
+ PREMIA 300 EUR (brutto)

ZAWIADOMIENIE
Grupa AA Mieszko ZOSTAŁA PRZENIESIONA
do Klubu Abstynenta "Hania" ul. Zamkowa 13
Mityngi:
Wtorek 9.00, Niedziela 15.00

---

studio reklamy vizart *Excellent*
Nowogard
ul. 700 lecia 15
(nad Apteką Cardia, I Piętro)
e-mail: reklamavizart@wp.pl
www.reklamavizart.pl
Tel: 605 522 340
Zapraszamy
Pon.-Pt. 8-18, Sobota 9-14
REKLAMA W GAZETACH
SZYBKI CZAS REALIZACJI
NOWOŚĆ TYLKO U NAS !
FOLIA ONE WAY VISION KLEJONA OD WEWNĄTRZ szyby !

REKLAMY PIECZĄTKI
KONKURENCYJNE CENY
- WYDRUKI WIELKOFORMAT., BANERY
- TABLICE, SZYLDY, KASETONY, SIATKI
- REKLAMA NA: POJAZDACH, ODZIEŻY
- LITERY PRZESTRZENNE, FLAGI, inne

- POLIGRAFIA, WIZYTÓWKI, ULOTKI, PLAKATY, FOLDERY
- GAZETKI, ZAPROSZENIA, WIDOKÓWKI, STRONY www, inne

- KSERO DO A4, A3 (KOLOR, CZARNOBIAŁE)
- LAMINOWANIE DOK. DO A4, A3, inne
- BINDOWNIE PRAC, OPRAWIANIE PRAC
- WYDRUKI PRAC, DOKUMENTÓW w 5 minut

Największy wybór okładek Tylko u NAS

POMOC DROGOWA
Andrzej Słomski
Tel. 665 770 442

SYSTEMY ANTENOWE
MONTAŻ - SERWIS TV SAT
cyfrowy polsat HD
nc+HD
nc+HD na kartę
TV cyfrowa DVB-T
instalacje elektryczne
Dariusz Pawelec
tel. 795-279-165
POGOTOWIE SERWISOWE

eprasa.pl bed0c04b81

BANNER
NAJTANIEJ
z projektem
z dostawą
tel. 91 392 21 65
e-mail: grafik@djmedia.pl
oraz inne WYDRUKI WIELKOFORMATOWE

Sprzedam działkę
23 ar pod działalność gospodarczą przy ul. Górnej 4.
Tel. 695 400 600

Wynajmę halę
na działalność lub magazyn o pow. 766 m² lub 855 m² przy ul. Nadtorowej w Nowogardzie
tel. 785 400 106

KUPIĘ DREWNO
tartaczne
świerk, sosna, brzoza, topola
tel. 697 174 369

MONTER ŚLUSARZ
PRACA W NIEMCZECH
Tel. +48 696 443 643

Przyjmę meble i materiały
do remontu mieszkania socjalnego (płytki, kleje itp.)
Tel. 669 770 608

Poszukujemy pomocnika
przy pracach wykończeniowych.
Tel. 790 590 363

SPRZEDAM
mieszkanie 72 m²
działka 3 ary+1/4 strychu
Rokita 5/1
72-110 Przybiernów
cena 99.000 zł
Tel. 534-138-912

Sprzedam działkę niezabudowaną
przy ul. Nadtorowej o pow. 6727 m²
tel. 785 400 106

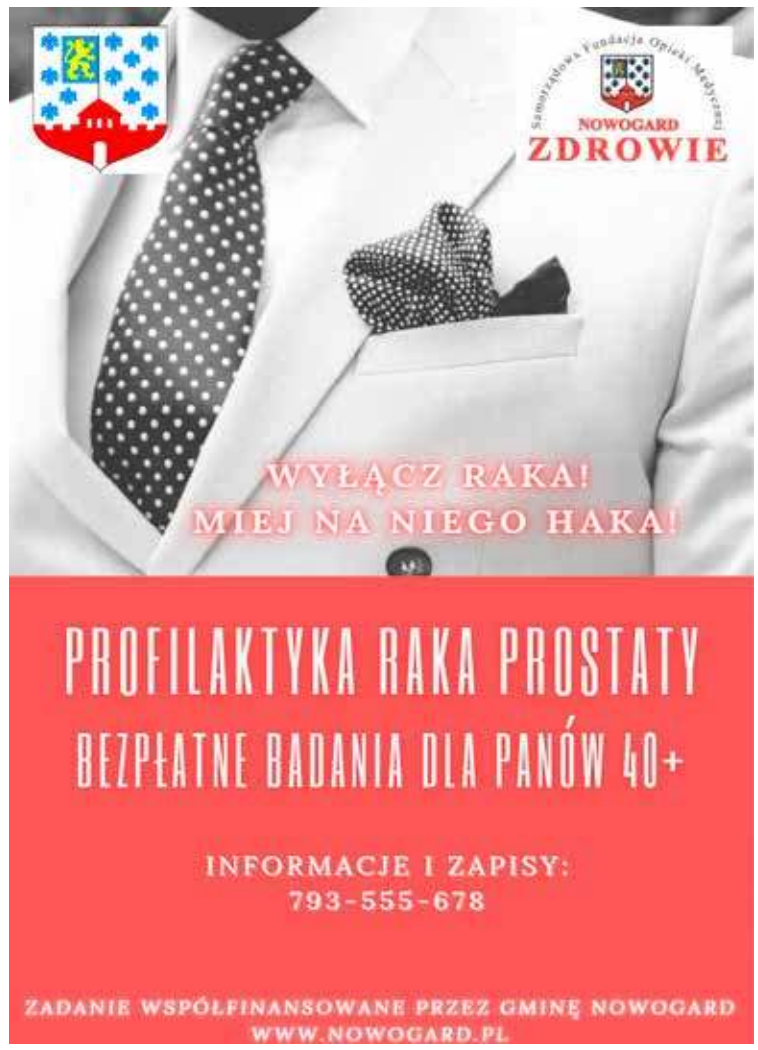

Sprzedam
działkę przemysłową 37 arów
tel. 603 450 718

WYNAJEM KONTENERÓW
wywóz odpadów
Tel. 667 146 793

Firma transportowa
zatrudni kierowców kat. C+E
na trasach Poska-Szwecja, Polska Dania
Kontakt: 605 197 371

Usługi Remontowo-Budowlane
Ceny do negocjacji
784 612 587

ARNO
OKNA I DRZWI

PRZEDSIĘBIORSTWO HANDLOWE „ARNO" Sp. z o.o.
ul. Bohaterów Warszawy 7a 72-200 Nowogard
tel. 91 392 10 88 fax. 91 577 79 41
e-mail: arno.nowogard@gmail.com www.arno-nowogard.pl

Przedsiębiorstwo Handlowe ``ARNO`` Sp. z o.o.
zatrudni pracowników na stanowisko:
- montażysta stolarki okiennej
Wymagane doświadczenie.
Płaca 4800 - 5000 zł
Oferty prosimy składać drogą mailową
na adres: ***arno.nowogard@gmail.com***
lub osobiście w biurze firmy przy
ul. ***Bohaterów Warszawy 7a*** *w Nowogardzie.*
Tel. 91 3921 088

Zmagania z niepełnosprawnością to nie jest wyzwanie dla jednej osoby. ***DZIAŁAJMY RAZEM!***

avalon FUNDACJA

NUMER KONTA:
62 1600 1286 0003 0031 8642 6001
TYTUŁ PRZELEWU:
Pakulski, 14914

Nazywam się Klemensik Pakulski. Mam zaledwie 14 miesięcy a ponad miesiąc temu lekarze zdiagnozowali u mnie ostrą białaczkę limfoblastyczną typu B.

Aktualnie poddawany jestem leczeniu w Uniwersyteckim Centrum Klinicznym na Oddziale Hematologii w Gdańsku. Moje leczenie jest ciężkie, długotrwałe i kosztowne. Proszę o wsparcie ludzi dobrego serca, którzy pomogą mi w codziennym funkcjonowaniu i zwalczaniu choroby.

Pomóż mi wyzdrowieć i cieszyć się życiem!

eprasa.pl bed0c04b81

Ogłoszenia drobne

Cena 1 zł za słowo - NIERUCHOMOŚCI
70 gr za słowo - pozostałe działy

NIERUCHOMOŚCI

- **Kupię mieszkanie do remontu za gotówkę. Tel. 507 853 920**
- **Do wynajęcia mieszkanie 2 pokoje, kuchnia, łazienka. Tel. 607 083 845**
- **Sprzedam salon fryzjersko – kosmetyczny Goleniów Tel. 603 959 654**
- **Zamienię mieszkanie 2 pokojowe na dom z dopłatą, tel.601976591**
- **Szukam garażu do wynajęcia w okolicach 15 lutego. Tel. 783 484 836**
-
- Wynajmę pokój kobiecie. Tel. 572 389 251
- Sprzedam garaż murowany ul. Boh. Warszawy, Os. Radosław. Tel. 507 731 084
- Działkę budowlaną sprzedam z warunkami zabudowy, uzbrojona w Kościuszkach. Tel. 691 180 848
- Wynajmę mieszkanie w Łosośnicy 2 pokoje z tarasem, działka i garaż. Tel. 661 979 765
- Sprzedam mieszkanie 54m^2 c.o. indywidualne, 2 pokoje, kuchnia, łazienka, piwnica + pomieszczenie gospodarcze. Tel. 504 965 755
- Sprzedam działki budowlane przy ul. 15 lutego Tel. 796 144 213
- Zamienię dom na małą kawalerkę 20m2 z ogrzewaniem CO miejskim, koło Nowogardu. Tel. 513 561 194
- Do wynajęcia mieszkanie 2-pokojowe w centrum. tel. 606 646 968
- Garaż do wynajęcia ul. Zamkowa. Tel. 607 289 885
- Sprzedam mieszkanie 3 pokojowe na parterze ul. Zamkowa 6. Tel. 508 203 805
- Sprzedam mieszkanie 54m^2 c.o. gazowe, I piętro. Tel. 504 965 755
- Sprzedam budynek mieszkalny Żabowo działka 1/4 ha. Tel. 685 359 355
- Mieszkanie do wynajęcia. Tel. 667 621 070
- Do wynajęcia lokal pod działalność gospodarczą w Karsku, 90m. Tel. 609 24 58 16
- Wynajmę mieszkanie w Łosośnicy 2 pokoje z tarasem, działka i garaż. Tel. 661 979 765
- Sprzedam mieszkanie 55m^2 + działka. Tel. 512 577 350
- Sprzedam dwie działki w Żółwiej Błoci koło Goleniowa, 0.9ha. Tel. 512 012 241
- Kupię mieszkanie 2-3 pokojowe Stara Winiarnia. Tel. 503 991 804
- Wynajmę na usługi; fryzjerstwo, kosmetyka, biuro lub inne, dwa pomieszczenia na parterze ul. Boh. W-wy (przy sklepie AGROMA), tel. 509 702 817
- Garaż do wynajęcia na ul. Woj. Polskiego 10. Tel. 508 993 318
- Sprzedam małą kawalerkę do remontu. Tel. 609 396 194
- Sprzedam mieszkanie dwupokojowe z dużym balkonem, CO gazowe, centrum Nowogardu. Tel. 604 702 817
- Sprzedam działkę budowlaną uzbrojoną , z warunkami zabudowy, Os. Słoneczne. Tel. 693 850 197
- Sprzedam działkę rolną 50 ar w Kościuszkach, 60 tys. zł. Tel. 609 947 940

MOTORYZACJA

- Sprzedam opony zimowe 195 60 r15, kleber krisalp hp2, 4 szt, stan bdb, tel. 605522340
- Mazda 626 pojemność 1.8, instalacja LPG, hak, klima, przegląd 03.2022, ubezpiecznie 11,2021. Tel. 518 757 760
- Sprzedam, koła 16 do BMW, alufelgi. Tel. 796 965 432
- Sprzedam zimowe opony, prawie nowe z felgami KELLI 185/65R15 plus zapasówka Michelina. tel. 662 877 991
- Sprzedam motocykl Jawa CZ 350 z dokumentami. Tel . 669 823 464
- Skuter Zip opłacony do 07.2022 r. w dobrym stanie. Tel. 606 312 832
- Sprzedam opony z felgami 13. 663 213 533
- Sprzedam różne cześci: mechaniczne, wnętrza, blacharskie, szyby, inne do do Cinquecento 703, 1993 r. w całości, tel. 605 522 340
- Sprzedam nowe części do Renault Laguna III: nakładka progowa 1 szt, końcówka drążka kierowniczego prawa, sworzeń wachacza, tel. 605 522 340
- Sprzedam felgi aluminiowe 17", 4 szt. półroczne, kupione w ASO Renault, tel. 605 522 340

z Goleniowa
KRETA • KORFU • ZAKYNTHOS
RIWIERA TURECKA • ALBANIA
Zadzwoń! Napisz! Przygotujemy ofertę specjalną dla Ciebie i Twoich bliskich!
MARGO Goleniów, www.margo.goleniow.pl
tel. 571 412 716; 91 419 09 00

- Sprzedam opony letnie 4 szt., Michelin Primacy HP 225 55 16 95Y, tel. 605 522 340
- Kupię przyczepę wywrotkę może być do remontu. Tel. 782 655 123 lub 669 653 515
- Kupię ładowarkę teleskopową, koparko-ładowarkę stan bez znaczenia, może być do remontu tel. 782 655 123 lub 669 653 515

ROLNICTWO

- **SPRZEDAM PAPUGI TEL. 512 482 344**
- **SPRZEDAM DOROSŁE KRÓLIKI KALIFORNIJSKIE. TEL. 512 482 344**
- **Ziemniaki jadalne i paszowe sprzedam. Tel. 608 01 39 95**
- **Sprzedam ziemniaki Vineta, Denar, Jurek. Cena 1 zł /kg. Tel. 693 572 534**
- **Sprzedam ziemniaki jadalne. Stoisko rybne na targowisku. tel. 693 572 534**
- **Szkółka w Karsku poleca bardzo duży wybór drzew owocowych, róże pienne i krzaczaste, tuje szmaragd wysokość 70-80 cm 10 zł/sztukę. Tel. 606 106 142**
-
- Pasieka Fateria oferuje miód, zamówienia z dostawą, tel 698 360 272
- Kupię ścinacz łęt. Tel. 665 635 035
- Kupię rozsiewacz do nawozu Kos. Tel. 698 360 272
- Sprzedam ziemniaki jadalne Vineta oraz paszowe, Żabówko 18. Tel. 605 092 517
- Sprzedam kopaczkę do ziemniaków dwurzędową, stan bardzo dobry. Tel. 512 532 734
- Sprzedam sianokiszonkę. Tel. 668 316 103
- Sprzedam obornik i ziemniaki. Tel. 692 125 122
- Sprzedam królika samca Belgijskiego czysto rasowy. Tel. 507 644 637
- Sprzedam glebogryzarkę spalinową Texas, Partner 5 koni oraz glebogryzarkę doczepianą do traktorka-kosiarki z własnym napędem. Tel. 530 356 885
- Sprzedam gęsi, kaczki, kury brojlery. Tel, 782 429 405
- Kury nioski, 1,5 roczne, wyprzedaż. Gospodarstwo Rolno-Drobiarskie Żabowo 13. Tel. 502 530 452, 510 127 838
- Koszenie łąk, użytków zielonych kosiarką rotacyjną 1,65 m. Tel. 783 484 836
- Sprzedam króliki. Tel. 792 883 988
- Sprzedam jajka wiejskie. Tel. 607 580 172
- Sprzedam grykę i facelię. Tel. 502 853 573
- Orka pługiem obracalnym, talerzówka ciężka, siew agregatem. Tel. 608 01 39 95
- KUPIĘ przyczepę leśną samozaładowczą (Palms farma lub inne), rozsiewacz wapna RCW, siewnik talerzowy. Może być do remontu. Tel 782 655 123 lub 669 653 515
- KUPIĘ ciągnik URSUS ZETOR MTZ lub inny, stan obojętny może być do remontu. Tel 782 655 123 lub 669 653 515
- Sprzedam siano w kostkach i słomę. Tel. 782 036 086
- Koszenie mulczowanie łąk. Belowanie siana i słomy, tel 608 01 39 95
- Sprzedam słomę w kostkach 795 911 886

USŁUGI

- **Usługi brukarskie. Tel. 724 680 798**
- **Usługi ocieplania budynków. Tel. 512 111 208**
- **BEST WALL. Gładzie i malowanie hydrodynamiczne . Kontakt: 609328144**
- **Matematyka. 668 17 12 12**
- **Wypełniam dokumenty do ZUS na emerytury, renty, kapitał początkowy.Tel. 507 433 700**
- **Malowanie, szpachlowanie, panele, tapetowanie, płytki, sufity podwieszane. Tel. 666 047 905**
- **Regulacja, naprawa, konserwacja okien i drzwi. Tel: 695 181 070**
- **Docieplanie budynków, malowanie, szpachlowanie, glazura, hydraulika, regipsy, adaptacja poddaszy. Tel. 600 626 268**
- **Usługi remontowo-wykończeniowe, gładzie szpachlowe, malowanie, układanie paneli, sufity podwieszane. Tel. 725 671 890**
- **PRANIE-MAGIEL,PRANIE DYWANÓW, WYKŁADZIN, TAPICERKI MEBLOWEJ SAMOCHODOWEJ/ SKÓRZANEJ MATERIAŁOWEJ / POŚCIELI WEŁNIANEJ / LANOLINĄ/SPRZĄTANIE: CZYSZCZENIE FUG.TEL.604 373 143 , 794 229 083.**
- **Pranie tapicerki meblowej oraz dywanów. Sprzątanie domów. ROMTEX Tel. 668 15 15 16**
- **Malowanie, montaż paneli podłogowych i inne drobne naprawy wykona "złota rączka". 91 39 22 783, 784 79 22 70**
- **Usługi Fryzjerskie Męskie w domu klienta Sudomierski. Tel. 536 867 154, 91 39 22 063**
- Transport, przeprowadzki. Tel. 696 138 406
- Instalacje elektryczne, kompleksowy montaż w budynkach i mieszkaniach, elektryk z uprawnieniami, darmowa wycena. 603529865
- Usługi elektryczne. Tel. 607 729 933
- Usługi budowlane, wykończenia wnętrz. 724 017 625
- Usługi koparko-ładowarką. Tel. 609 947 940
- Usługi minikoparką. Tel. 723 508 532, 507 522 345
- TRANSPORT, PRZEPROWADZKI. Tel. 600 182 682
- Wynajem auta na ślub. 508 070 311
- Usługi ogólnobudowlane. Tel. 507 522 345
- Usługi ogólnobudowlane, elewacje, budynki od podstaw, remonty. Tel. 511 901 973
- Moskitiery okienne, przesuwne, rolowane, antyalergiczne. Tel. 695 18 10 70
- Wykończenia wnętrz, panele, malowanie, szpachlowanie, wykończenia pod klucz. Tel. 697 674 628
- Wykończenia wnętrz, usługi ogólnobudowlane, mieszkania pod klucz. Tel. 695 530 256
- Kompleksowe remonty i wykończenia wnętrz, glazurnictwo. Tel. 798 523 288
- Remont na każdą kieszeń. Tel. 609 715 839
- Naprawa RTV Sawicki. 888 330 606
- Firma budowlana z wieloletnią działalnością przyjmie zlecenie na budowę domów od podstaw, przekładek dachów, docieplenia, układanie kostki, różne rodzaje. Tel. 607 137 081;
- MS BIOSS. Sprzedajemy Naprawiamy za gotówkę na raty laptopy tablety telefony. Skupujemy laptopy telefony. Adres Nowogard 700Lecia 15 I piętro nad apteką tel 91-577-53-73 lub 792-228-896
- Zwrot podatku z pracy rodzinne, urlopowe: Niemcy, Holandia, Austria, Anglia, Belgia, Norwegia. Tel. 71 385 20 18, 601 759 797
- Transport, przeprowadzki, opróżnienie mieszkań, piwnic, gratów. Tel 668 343 638
- AGENCJA REKLAMOWA VIZART, oprawianie prac w 2 minuty, bindowanie, wydruki, ksero, laminowanie, Nowogard ul. 700 lecia 15 (nad sklepem zielarskim)Tel. 605 522 340
- Wyburzamy, budujemy i remontujemy. 668 343 638

PRACA

Ferma Drobiu w Redle
zatrudni pracownika,
atrakcyjne wynagrodzenie -
tel. 511 731 352, 506 428 241

- Zatrudnię kobiety do sortowania sadzonek truskawek od 15 listopada. Organizujemy dowóz. Tel. 535 110 864
- Zatrudnię kierowcę kat. D. 601 893 514
- Zatrudnię elektryków mogą być emeryci cały, pół, ćwierć etatu, praca na budowie lub w warsztacie. Tel. 606 824 461
- Praca w Niemczech - monter, ślusarz, tel. 696 443 643
- Do dociepleń z doświadczeniem i do pomocy, umowa o pracę. Tel. 782 860 130
- KIEROWCA C+E POLSKA-SZWECJA TEL.601420009
- Praca w Niemczech, pracownik ogólnobudowlany. Tel. 662 528 427
- Przyjmę do pracy budowlańca (stany surowe). Tel. 691 080 096
- Firma transportowa zatrudni kierowcę C+E. Doświadczenie na wywrotce. Praca od poniedziałku do piątku. Codziennie zjazdy do domu. Tel. 730 434 777
- Zatrudnię pracownika do wymiany wodomierzy. Tel. 603 435 467 dzwonić po 18
- Zlecę duże roboty murarskie. Tel. 502 568 622
- Zlecę montaż wiązarów dachowych. Tel. 726 115 063
- Zatrudnię pracowników budowlanych. Tel. 514 706 530
- Poszukuję fachowca do remontu tarasu i prac wykończeniowych. tel. 502 103 432
- Zatrudnię osobę do wymiany opon w samochodach ciężarowych, tel. 885-555-263 Zatrudnię mechanika pojazdów ciężarowych, tel. 885-555-263
- Zaopiekuję się małym dzieckiem. TEL. 664 696 177
- Zatrudnię pracownika do obsługi klienta w CUK ubezpieczenia. Tel. 510 100 263
- Zatrudnię mechanika samochodów ciężarowych. 885 555 263

eprasa.pl bed0c04b81

INNE

- **Sprzedam grzejniki żeliwne. Tel. 605 476 580**
- **Oddam w dobre ręce kotki odchowane do wyboru 2 bure i 1 łaciaty. Tel. 669 823 464**
- **Kupię nie drogo ziemię z wykopów. Tel. 509 615 300**
- **Sprzedam opał buk, dąb, łupane lub w klockach. Tel. 665 544 518**
- **PRZYJME PALETY DREWNIANE, USZKODZONE, CALE. SZYBKI ODBIOR. TEL. 605 522 340.**
- **Drewno, bukowe, dębowe, pocięte, porąbane. Tel. 603 353 789**
- **Sprzedam drewno opałowe. 667 788 820**
- Oddam kanapotapczan i narożnik w dobrym stanie. Tel. 667 147 888
- Sprzedam piec na budowę z dwoma dmuchawami. Tel. 609 245 816
- Sprzedam łóżko ortopedyczne. Tel. 506 225 326
- Sprzedam płytę OSB i watę mineralną. Tel. 500 582 640
- Sprzedam drewno opałowe pocięte, porąbane sosna. Tel. 606 353 792
- Sprzedam cztery baniaki 1500 l. po oleju opałowym. Tel. 735 431 225
- Sprzedam wózek inwalidzki elektryczny, stan bardzo dobry. Cena 10000 zł do negocjacji. Tel. 517 899 774 (10.00 – 17.00)
- Sprzedam pralko-suszarkę Hoover 11+7 kg, tel. 605 522 340
- Sprzedam panel prysznicowy aluminiowy Corsan, tel. 605 522 340
- Sprzedam radio CB President Johny II + antena President, tel. 605 522 340
- Sprzedam sofę z funkcją spania, 3 osobowa, naturalna skóra, drewno, tel. 605 522 340
- Sprzedam rower dziecięcy Romet Panda, mało używany, tel. 605 522 340
- Sprzedam drzewo opałowe tel. 889 354 058
- sprzedam dywan do pokoju dziecięcego z wizerunkiem tygrysa czarno biały, tel. 605 522 340
- Sprzedam panel prysznicowy ze stali nierdzewnej, tel. 605 522 340
- Do wynajęcia zagęszczarka – 400 kg. 790 285 382

Rozwiązanie krzyżówki dla dorosłych : Smutek to najgorsza pora dnia

Renata Pol, Teresa Pasiak, Mariusz Maszyna, Krystyna Libor-Sokołowska, Elżbieta Antolak, Henryk Poncak, Teresa Jasińska, Lucyna Andrzejczak, Justyna Grenda, Jan Mazurek, Małgorzata Woźniak, Anna Szkołuda, Pelagia Feliksiak, Czesław Królik, Cecylia Furmańczyk, Szymon Rybarczyk

Zwycięzcy prenumeraty : Szymon Rybarczyk, Teresa Jasińska

Dla najmłodszych: Wiktoria Antolak, Michał Szczepaniak, Lena Antolak, Amelia Walaszczyk, Ania Rosa, Igor Grenda, Weronika Zaremba, Antoś Nadolski, Nadia Grenda

Zwycięzca : Michał Szczepaniak

GAZETY dla zwycięzców losowania do odebrania w redakcji, ul. Boh. Warszawy 7a

KRZYŻÓWKA

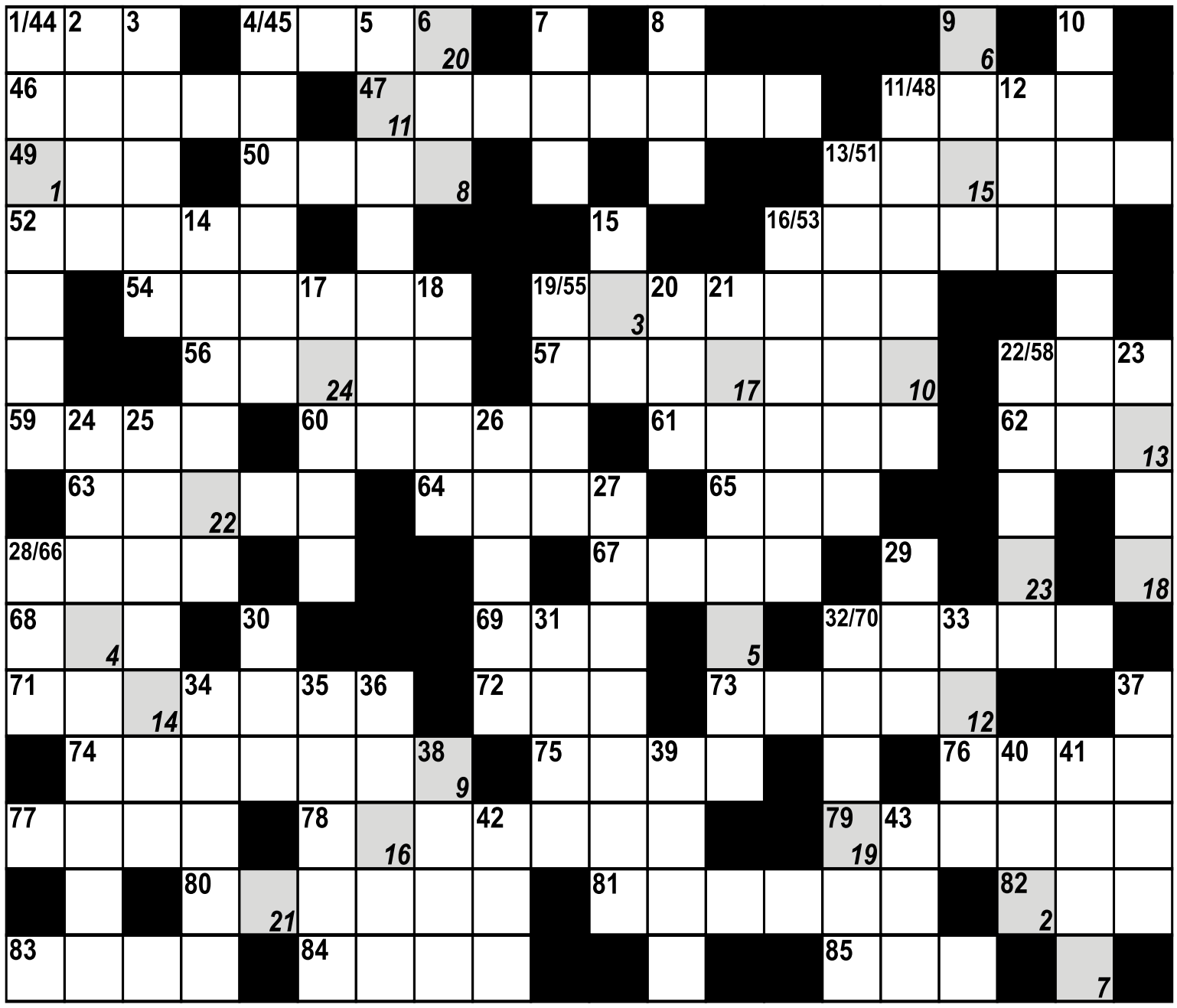

1	2	3	4	5	6	7	8	9	10	11	12	13	14	15	16	17	18	19	20	21	22	23	24

Pionowo:

1. chodzi na gazie
2. tytuł władców wschodu
3. tam oddawano cześć Afrodycie
4. miasto nad Neretwą
5. metal szlachetny
6. rodzaj sieci
7. miasto w Peru
8. wyspa duńska
9. brat Lynkeusa, mesyński Dioskur
10. coś i dla pana i dla pani
11. strzela seriami
12. napisał „Imię Róży"
13. lwowski ulicznik
14. płytka złota
15. mazurskie miasto
16. spanie w hotelu
17. budynek ze sceną
18. dawna stolica Japonii
19. na pokrycia dachowe
20. kanton w Szwajcarii
21. sprawa o zelżenie
22. kuliste skupienia mineralne
23. u szyitów jeden z dwunastu następców Alego
24. z Jazonem płynął do Kolchidy
25. (1851-1930), pisarz czeski, „Jan Ziżka", „Jan Hus", „Bractwo"
26. drugie po Ładodze
27. litera alfabetu greckiego, igrek
28. polski aparat fotograficzny
29. słowo wymawiane przed ołtarzem
30. rumuński samochód terenowy
31. fotochemik austriacki
32. włosek nad oczodołem
33. kapitan z powieści Verne'a
34. star. miasto sumeryjskie
35. przerwanie ciąży
36. na czele drużyny Gajdara
37. miasto w płd. Jordanii
38. dzielnica Londynu
39. postać biblijna
40. autor „Przed potopem"
41. d wykluczone
42. z toporem i czerwonym kapturem
43. imię Fleminga, twórcy Bonda.

Poziomo:

44. słodka muchołapka
45. znudzony pies brzydal
46. dorosły owad
47. jeden z rycerzy króla Artura
48. kraina szczęśliwości
49. rywal Aty
50. poczucie piękna, gust
51. powieść Jana Władysława Grabskiego
52. blizna po operacji
53. tam Tezeusz opuścił Ariadnę
54. z ciemną fryzurą
55. bezmyślność
56. Lucjan, bokser
57. coś na grzbiet
58. wyspy japońskie
59. Paschalska, gra w telenoweli „Klan"
60. brat Mojżesza
61. mahometanizm
62. z triady platynowców
63. klasztor muzułmański
64. pilastry
65. sztuczny kauczuk
66. miasto w Indiach
67. powyżej podłogi
68. wymarły ptak nowozelandzki
69. „g" z bemolem
70. szczep rosłych Murzynów
71. anons prasowy
72. autor „Popiołem i płomieniem"
73. więziła Odyseusza
74. gimnastyka w takt muzyki
75. poemat Alfreda de Vigny
76. żyzna gleba nadrzeczna
77. bagaże na grzbiecie zwierzęcia
78. greckie małe o
79. przed latem
80. ryba drapieżna, gatunek dorsza (Atlantyk, M. Śródziemne)
81. indyjska epopeja
82. Wiktor, rysownik
83. jedzonko po dziecinnemu
84. izotop wodoru
85. skrót na recepcie.

PODPOWIEDŹ: ELOA, ERKAEM, JIRASEK, MOSTAR, NATAKA, RIBAT

KUPON

Imię i nazwisko ..... tel. .....

ROZWIĄZANIE .....

Kupon wraz z rozwiązaniem należy dostarczyć do redakcji. Spośród nadesłanych kuponów zostanie wylosowana nagroda ufundowana przez Wydawnictwo.

eprasa.pl bed0c04b81

Przedsiębiorstwo
Usług Wodnych i Sanitarnych sp. z o.o.
ul. 3 Maja 14/2, 72-200 Nowogard
tel. 91 392 07 11, 91 392 07 17
Zaopatrzenie w wodę i odbiór ścieków
Badania wody i ścieków
Wywóz nieczystości ciekłych
Czyszczenie i udrażnianie kanalizacji wraz z wywozem osadów ściekowych
Roboty inżynieryjno-budowlane
91 392 07 11 wew.101,102
POGOTOWIE WODNO-KANALIZACYJNE - 994

Nova Ink Tattoo & Piercing
Studio Tatuażu
oraz Piercingu
NOVA Ink Tatoo & Piercing
tel. 724 105 242
ul. Boh. Warszawy 42F
Godziny otwarcia:
Pon-śr. 10-16 • Czwartek 10-18 • piątek 10-16
Sobota do indywidualnego ustalenia

ŻWIROWNIA DŁUGOŁĘKA
PIASEK, PIASEK PRZESIEWANY, ŻWIR, CZARNOZIEM, POSPÓŁKĘ
gruz, kruszony beton
tel. 504 265 607 • 518 519 037
z dowozem do Klienta

INFORMATOR LOKALNY - NOWOGARD

Telefony alarmowe
Policja - 997, 112
Komisariat Policji Nowogard - 91 57 92 316
Straż pożarna - 998
Posterunek PSP Nowogard - 91 39 20 118
Pogotowie ratunkowe - 999
Stacja Pogotowia Ratunkowego w Nowogardzie - 91 43 26 103
Pogotowie gazowe - 992
Pogotowie energetyczne - 991
Pogotowie wodn.-kanal. (PUWiS) - 91 392 07 11; 994

Dyżur nocny
Nocna i Świąteczna Opieka Zdrowotna - 91 39 78 430; 609 361 999; 665 283 928

Przychodnie - poradnie
Szpital - centrala - 91 392 13 56
Praxis - SZOZ - 91 392 07 87
Praxis - Centrum okulistyczno-optyczne - 91 39 27 272
POZ Przychodnia przyszpitalna - 91 392 18 00; 91 392 18 06
Medyk - 91 392 29 21
PRAXIS 2 - M. Drobińska - 91 392 59 43
NZOZ "Sanus" - 91 392 69 60
NZOZ "Pro-med" - 91 392 67 40
NZOZ "Leks" - 91 392 25 25
- 91 392 68 25
NZOZ "Baby-med" - 91 885 44 25
Mardent - gabinety lekarskie - 91 392 26 33
Revital - Ośrodek Rehabilitacji i Odnowy Biologicznej - 91 392 14 67; 609 456 577
Pielęgniarki Środow.-Rodzinne - 91 392 09 26
Specjalistyczna Poradnia Terapeutyczna dla dzieci, młodzieży i ich rodzin - 91 392 07 43
Warsztaty terapii zajęciowej - 91 392 52 82
Zakład domowej opieki długoterminowej - 91 39 26 531; 509 142 650

Stomatologia
Praxis - Centrum stomatologiczne - 91 392 69 99
Pracownia protetyki stomatologicznej - Danuta Drapikowska 91 392 68 70
Protetyka stomatologiczna - Elżbieta Wysocka i Kazimierz Trojanowski - 91 392 61 07
"Nowo-dental" B. Szulejko - 695 264 677
- 91 392 14 67
"Dental - med" - 91 392 20 98
Lek. stom. H. Sporzyńska-Czausz - 603 705 630
Gabinety stomatologiczne "LUXdental" - 509 77 00 19, 91 434 97 09
MARDENT - 604 793 056; 536 048 616
Lek. Stom. Andrzej Rynkiewicz pogotowie stomatologiczne - 607 771 777
lek. Stom. D. Wałęga - Bąk pogotowie stomatologiczne - 604 441 609
lek. stom. A Mogilnicka - 506 606 955
lek. stom. E. Rosa - 532 512 703
lek. stom. D. Czernikiewicz - 603 705 639
91 392 66 39
lek. stom. M. Andrzejewska - 693 162 241
lek. stom. Krystyna Szeronos - 601 736 804

Urzędy
Urząd Miejski - 91 392 62 00
Biuro Obsługi Interesanta w UM - 91 392 62 14
Biuro Rady w UM - 91 392 62 10
Urząd Stanu Cywilnego - 91 392 62 30
Wydział Gospodarki Komunalnej, Mieszkaniowej i Ochrony Środow. - 91 392 62 43
Wydział spraw społecznych i obywatelskich
Meldunki - 91 392 62 13
Dowody osobiste - 91 392 62 15
Zarządzanie kryzysowe - 91 392 62 34
Wydział Gospodarki Nieruchomościami Geodezji i Rolnictwa - 91 392 62 26
Wydział Rozwoju Lokalnego, Funduszu, Kultury i Sportu - 91 392 62 93
Wydział Inwestycji i Remontów - 91 392 62 41
Biuro Podatków i Opłat - 91 392 62 17
Referat Edukacji - 91 392 54 64
Zarząd Budynków Komunalnych - 91 392 62 67
Powiatowy Urząd Pracy f/Nowogard - 91 392 13 76
91 392 18 13
Powiatowy Inspektorat Weterynarii - 91 392 11 18
w nagłych wypadkach - 609 740 647

Wydział Komunikacji
Rejestracja pojazdów - 91 579 27 02
Prawo jazdy - 91 579 27 03
Fax - 91 392 18 52

OPS - Ośrodek Pomocy Społecznej
Kierownik - Dorota Maślana - 91 392 62 48
Świadczenia rodzinne - A. Lalik - 91 392 62 68
Dział usług opiekuńczych - B. Ziółkowska - 91 392 02 00

Poczta
ul. 3 Maja - 91 392 13 00
91 392 11 83
ul. Warszawska - 91 392 08 34

Nadleśnictwo Nowogard - 91 392 06 40
Zakład Karny Nowogard - 91 432 66 00

Gabinety weterynaryjne
Zgłoszenie martwych zwierząt – tel. 91 39 26 226 Wydział GNGR
Danuta Czerwińska ul. J. Wybickiego 2 - 507 410 224, 603 705 665
Animal-Vet
ul. 3 Maja 50 - 666 135 133
Janusz Soroka
ul. L. Okulickiego 6 - 570 656 616
Zdzisław Truszyński
ul. T. Kościuszki 21 - 91 392 18 01
Mirosław Berezowski
ul. Roosevelta 38 - 91 392 08 14

Szkoły
Szkoła Podstawowa nr 1 - 91 392 6 2 70
Szkoła Podstawowa nr 2 - 91 392 6 2 74
Szkoła Podstawowa nr 3 - 91 392 6 2 91
Szkoła Podstawowa nr 4 - 91 392 3 0 28
SP w Długołęce - 91 391 04 92
SP w Orzechowie - 91 391 09 94
SP w Strzelewie - 91 391 02 24
SP w Żabowie - 91 391 06 94
SP w Błotnie - 91 391 01 90
SP w Wierzbięcinie - 91 291 07 95
I Liceum Ogólnokształcące - 91 392 02 13
Liceum Ogólnokształcące nr II - 91 392 51 07
ZSP im. Stanisława Staszica - 91 392 11 62
Prywatne Liceum Ogólnokształcące Zaoczne Centrum Edukacji Zdroje - 91 392 54 94
Prywatne Policealne Studium Zawodowe - 91 392 21 81
Specjalny Ośrodek Szkolno - Wychowawczy - 91 392 01 08

Przedszkola i żłobki
Przedszkole nr 1 ul. Żeromskiego - 91 392 62 86
Przedszkole nr 3 ul. J. Poniatowskiego - 91 392 62 88
Przedszkole nr 4 ul. T. Kościuszki - 91 392 62 87
Zielone Przedszkole ul. Zielona - 91 392 66 91; 505 388 292
Artystyczne Przedszkole Kraina Fantazji ul. Gen. J. Bema - 660 797 838
"Promyczek" Specjalistyczny punkt przedszkolny, ul. Boh. Warszawy - 609 931 469
Niepubliczny Żłobek "Maluszkowo" ul. ks. Racibora - 534 015 943
Niepubliczny "Malinowy Żłobek" ul. Boh. Warszawy - 604 873 917

Kultura
Miejska Biblioteka Publiczna
Dyrektor - 91 392 62 60
Czyt. dla dorosłych - 91 392 62 61
Nowogardzki Dom Kultury
Sekretariat - 91 392 62 83
Biuro kina/ dział imprez i promocji - 91 392 57 79
Kasa - 91 392 62 62

Parafie Rzymskokatolickie
Parafia pw. WNMP - 91 392 63 70; 506 08 13 28
Parafia pw. Św. Rafała Kalinowskiego - 91 392 10 04
Parafia pw. MB Fatimskiej - 91 392 15 92

Usługi pogrzebowe
J. Furmańczyk, Zakład Pogrzebowy - 91 392 17 67
S. Furmańczyk, Usługi Pogrzebowe - 692 354 065
MEMORIS Grzegorz Śmigiel - 693 230 190

Apteki
Centrum Zdrowia ul. 700-lecia - 91 576 21 39
Majowa ul. 3 Maja - 91 307 07 08
Cefarm ul. Plac Wolności - 91 392 02 03
Cardia ul. 700 - lecia - 91 392 13 30
Niebieska ul. 15 Lutego - 91 432 61 77
Asa ul. Warszawska - 91 392 04 94
Niebieska 2 ul. Kościuszki - 91 579 08 30
Nowa Farmacja ul. Bohaterów Warszawy - 91 573 04 37

Infolinia dla pasażerów PKP Regio - 703 202 020 (24h)
Taksówki - 91 392 02 60
Pomoc drogowa
Grzegorz Irzymski - 91 392 24 02
601 893 944
Andrzej - 665 770 442
Krzysztof Pietrzak - 601 938 293
R&J MIX - 608 731 620

INFORMATOR LOKALNY - OSINA

Urząd Gminy
Wójt - 91 391 03 90
Kierownik USC, St. ds. obywatelskich i ewidencji ludności - 508 499 549
St. ds. podatków i opłat - 508 499 661
St. ds. zarządzania kryzysowego, obrony cywilnej i ochrony środowiska - 508 499 580
Stanowisko pracy ds. gospodarki odpadami - 508 499 247
St. ds. obsługi organów Gminy, działalności gospodarczej, kultury i zdrowia - 508 499 567
St. ds. funduszy zewnętrznych, promocji, turystyki i sportu - 508 499 620

OPS - Ośrodek Pomocy Społecznej
Kierownik Anna Kaliczyńska - 508 499 534
Pracownicy socjalni - 508 499 561
508 499 483
Asystent rodziny Patrycja Bielej - 508 499 621

Gminna Biblioteka Publiczna
Kierownik Krzysztof Górecki - 91 391 03 05

Szkoła Podstawowa im. B. Malinowskiego
Dyrektor Tatiana Olbert - 91 391 03 89
Sekretariat - 91 391 03 80

Przychodnie
NZOZ "Proximus" - 91 391 03 10
Punkt apteczny - 91 391 16 11
Poczta - 91 391 03 23
Parafia pw. NP NMP w Osinie - 91 391 03 86

eprasa.pl bed0c04b81

ROZKŁAD JAZDY KOMUNIKACJI MIEJSKIEJ

OS. BEMA – UL. KOŚCIUSZKI 36 - UL. RADOSŁAWA

LP	Dworce i przystanki	TAM	TAM	TAM	TAM	TAM	TAM	TAM	TAM	TAM	TAM	TAM
		E, F	E, F	E, F	E, F	E, F	E, F	E, F	E, F	D	D	D
1	**Osiedle Bema**	5:30	6:05	7:00	8:05	11:15	12:20	13:30	14:55	15:55	16:55	17:45
2	ul. Bema 1	5:31	6:07	7:02	8:07	11:17	12:22	13:32	14:57	15:57	16:57	17:47
3	ul. Armii Krajowej 17	5:33	6:09	7:04	8:09	11:19	12:24	13:34	14:59	15:59	16:59	17:49
4	ul. Kościuszki 36	5:34	6:11	7:06	8:11	11:21	12:26	13:36	15:01	16:01	17:01	17:51
5	ul. Romualda Traugutta	5:36	6:12	7:07	8:12	11:22	12:27	13:37	15:02	16:02	17:02	17:52
6	ul. Wojska Polskiego 4	5:37	6:13	7:08	8:13	11:23	12:28	13:38	15:03	16:03	17:03	17:53
7	ul. Kościelna	5:38	6:14	7:09	8:14	11:24	12:29	13:39	15:04	16:04	17:04	17:54
8	**Dworzec PKS**	5:40	6:17	7:12	8:17	11:27	12:32	13:42	15:07	16:07	17:07	17:57
9	ul. 3 Maja	<	<	7:14	8:19	<	12:34	<	<	16:09	<	<
10	ul. Bankowa	5:41	6:18	7:16	8:21	11:28	12:36	13:43	15:08	16:11	17:08	17:58
11	ul. 15 Lutego	5:42	6:20	7:18	8:23	11:30	12:38	13:45	15:10	16:13	17:10	18:00
12	ul. Żeromskiego SP2	5:43	6:21	7:19	8:24	11:31	12:39	13:46	15:11	16:14	17:11	18:01
13	ul. Poniatowskiego	<	6:23	<	<	<	12:41	13:48	15:13	16:16	17:13	<
14	ul. Żeromskiego	5:44	6:24	7:20	8:25	11:32	12:42	13:49	15:14	16:17	17:14	18:02
15	ul. Boh. Warszawy „Szkoła"	5:45	6:25	7:21	8:26	11:33	12:43	13:50	15:15	16:18	17:15	18:03
16	ul. Boh. Warszawy „POM"	5:46	6:26	7:22	8:27	11:34	12:44	13:51	15:16	16:19	17:16	18:04
17	**ul. Radosława**	5:47	6:27	7:23	8:28	11:35	12:45	13:52	15:17	16:20	17:17	18:05

UL. RADOSŁAWA – UL. KOŚCIUSZKI 36 – OS. BEMA

LP	Dworce i przystanki	POW	POW	POW	POW	POW	POW	POW	POW	POW	POW	POW
		E, F	E, F	E, F	E, F	E, F	E, F	E, F	E, F	D	D	D
1	**ul. Radosława**	5:47	6:30	7:27	8:33	11:50	12:50	14:30	15:25	16:25	17:25	18:05
2	ul.Boh.Warszawy „GS"	5:48	6:31	7:28	8:34	11:51	12:51	14:31	15:26	16:26	17:26	18:06
3	ul.Boh.Warszawy „ZS ORLIK"	<	<	7:30	8:36	<	12:53	<	<	<	<	<
4	ul. Boh. Warszawy 7	5:50	6:33	7:32	8:38	11:53	12:55	14:33	15:28	16:28	17:28	18:08
5	ul. Poniatowskiego	<	6:36	7:35	8:41	11:56	12:58	<	15:31	16:31	17:31	<
6	ul. 700 Lecia	5:51	6:38	7:37	8:43	11:58	13:00	14:34	15:33	16:33	17:33	18:09
7	ul. 5-go Marca	5:53	6:40	7:39	8:45	12:00	13:02	14:36	15:35	16:35	17:35	18:11
8	ul. Kościuszki 36	5:55	6:42	7:41	8:47	12:02	13:04	14:38	15:37	16:37	17:37	18:13
9	ul. Romualda Traugutta	5:56	6:43	7:42	8:48	12:03	13:05	14:39	15:38	16:38	17:38	18:14
10	ul. Wojska Polskiego 4	5:57	6:44	7:43	8:49	12:04	13:06	14:40	15:39	16:39	17:39	18:15
11	ul. Armii Krajowej 46	5:58	6:45	7:44	8:50	12:05	13:07	14:41	15:40	16:40	17:40	18:16
12	ul. Armii Krajowej 29	5:59	6:46	7:45	8:51	12:06	13:08	14:42	15:41	16:41	17:41	18:17
13	ul. Bema 9	6:00	6:47	7:46	8:52	12:07	13:09	14:43	15:42	16:42	17:42	18:18
14	**Osiedle Bema**	6:02	6:49	7:48	8:54	12:09	13:11	14:45	15:44	16:44	17:44	18:20

OS. BEMA - UL. KOŚCIUSZKI 36 - DWORZEC PKS

LP	Dworce i przystanki	TAM
		E, F
1	**Osiedle Bema**	8:59
2	ul. Bema 1	9:00
3	ul. Armii Krajowej 17	9:02
4	ul. Kościuszki 36	9:03
5	ul. Romualda Traugu	9:05
6	ul. Wojska Polskiego	9:06
7	ul. Kościelna	9:07
8	**Dworzec PKS**	9:09

DWORZEC PKS - UL. WOJ. POLSKIEGO 4 - OS. BEMA

LP	Dworce i przystanki	TAM
		E, F
1	**Dworzec PKS**	10:50
2	ul. 3 Maja	10:52
3	ul. Bankowa	10:54
4	ul. 5-go Marca	10:56
5	ul. Kościuszki 36	10:58
6	ul. Romualda Traugutta	10:59
7	ul. Wojska Polskiego 4	11:00
8	ul. Armii Krajowej 46	11:01
9	ul. Armii Krajowej 29	11:02
10	ul. Bema 9	11:03
11	**Osiedle Bema**	11:05

OBJAŚNIENIA:
D - kursuje od poniedziałku do piątku oprócz świąt
E - kursuje od poniedziałku do soboty oprócz świąt
F - kursuje dnia 1 listopada i 24 grudnia
< - nie zatrzymuje się

ROZKŁAD JAZDY PKP

Infolinia dla pasażerów PKP Regio - 703 202 020 (24h)

Odjazdy / *Departures*
Nowogard

PKP POLSKIE LINIE KOLEJOWE S.A.
7 XI – 11 XII 2021
Aktualizacja wg stanu na 29 X 2021

godzina odjazdu *departure time*	peron tor *platform track*	pociąg *train*	godziny przyjazdów do stacji pośrednich *arrivals at intermediate stops*	godzina przyjazdu do stacji docelowej *arrival at destination (station)*
4:53	II 1	PR - R 88641	Wyszomierz 4:58, Osina 5:02, Mosty 5:07, Goleniów 5:15, Kliniska 5:26, Szczecin Załom 5:30, **Szczecin Dąbie 5:37,** Szczecin Zdroje 5:43, Szczecin Port Centralny 5:51	**Szczecin Główny 5:55**
			①-⑤ ∅ *11 XI;*	
5:33	II 1	PR - R 88643	Wyszomierz 5:38, Osina 5:42, Mosty 5:47, Goleniów 5:55, Kliniska 6:11, Szczecin Załom 6:15, **Szczecin Dąbie 6:22,** Szczecin Zdroje 6:25	**Szczecin Główny 6:40**
			①-⑥;	
7:15	II 1	PR - R 88622	Żabowo 7:22, Płoty 7:31, Baszewice 7:38, Gryfice 7:45, Górzyca Reska 7:51, Gąbin 7:56, Trzebiatów 8:02, Bieczyno Pomorskie 8:08, Karcino 8:12, Głowaczewo 8:16, Stary Borek 8:20, Kołobrzeg Stadion 8:26	**Kołobrzeg 8:31**
			①-⑤ ∅ *11 XI;*	
7:50	II 1	PR - R 88645	Wyszomierz 7:55, Osina 7:59, Mosty 8:04, **Port Lotniczy Szczecin Goleniów 8:10,** Goleniów 8:27, Kliniska 8:37, **Szczecin Dąbie 8:47,** Szczecin Zdroje 8:50	**Szczecin Główny 9:02**
8:30	II 1	PR - R 88613	Wyszomierz 8:35, Osina 8:39, Mosty 8:44, **Port Lotniczy Szczecin Goleniów 8:50,** Goleniów 9:07, Kliniska 9:19, **Szczecin Dąbie 9:28,** Szczecin Zdroje 9:32	**Szczecin Główny 9:45**
			①-⑤ ∅ *11-12 XI;*	
9:52	II 1	PR - R 88647	Wyszomierz 9:57, Osina 10:01, **Port Lotniczy Szczecin Goleniów 10:10,** Goleniów 10:27, Kliniska 10:37, **Szczecin Dąbie 10:46,** Szczecin Zdroje 10:50	**Szczecin Główny 11:03**
9:54	I 3	PR - R 88624 *REGA*	Płoty 10:08, Gryfice 10:20, Trzebiatów 10:35, Bieczyno Pomorskie 10:40, Karcino 10:44, Głowaczewo 10:48, Stary Borek 10:52, Kołobrzeg Stadion 10:58	**Kołobrzeg 11:03**
			⑥⑦ + *11 XI;*	
11:37	II 1	PR - R 88626 *POMERANIA*	Płoty 11:52, Baszewice 11:59, Gryfice 12:06, Górzyca Reska 12:12, Gąbin 12:17, Trzebiatów 12:23, Bieczyno Pomorskie 12:29, Karcino 12:32, Głowaczewo 12:37, Kołobrzeg Stadion 12:44	**Kołobrzeg 12:49**
13:29	II 1	PR - R 88628	Żabowo 13:36, Płoty 13:45, Baszewice 13:58, Gryfice 14:05, Górzyca Reska 14:11, Gąbin 14:16, Trzebiatów 14:22, Bieczyno Pomorskie 14:28, Karcino 14:31, Głowaczewo 14:36, Kołobrzeg Stadion 14:43	**Kołobrzeg 14:48**
			①-⑤ ∅ *11 XI;*	
14:08	II 1	PR - R 88649	Wyszomierz 14:13, Osina 14:17, Mosty 14:22, Goleniów 14:31, Kliniska 14:44, Szczecin Załom 14:48, **Szczecin Dąbie 14:55,** Szczecin Zdroje 14:59	**Szczecin Główny 15:12**
15:26	II 1	PR - R 88630	Żabowo 15:34, Płoty 15:42, Baszewice 15:49, Gryfice 15:55, Górzyca Reska 16:06, Gąbin 16:11, Trzebiatów 16:17, Bieczyno Pomorskie 16:23, Karcino 16:27, Głowaczewo 16:31, Stary Borek 16:35, Kołobrzeg Stadion 16:41	**Kołobrzeg 16:45**
16:30	II 1	PR - R 88651 *REGA*	Wyszomierz 16:35, Osina 16:39, Mosty 16:44, **Port Lotniczy Szczecin Goleniów 16:51,** Goleniów 17:08, Kliniska 17:19, Szczecin Załom 17:23, **Szczecin Dąbie 17:30,** Szczecin Zdroje 17:33, Szczecin Port Centralny 17:42	**Szczecin Główny 17:47**
17:14	II 1	PR - R 88632	Żabowo 17:21, Płoty 17:30, Baszewice 17:37, Gryfice 17:45, Górzyca Reska 17:51, Gąbin 17:56, Trzebiatów 18:02, Kołobrzeg Stadion 18:18	**Kołobrzeg 18:23**
18:18	II 1	PR - R 88653 *POMERANIA*	Wyszomierz 18:23, Osina 18:27, Mosty 18:32, **Port Lotniczy Szczecin Goleniów 18:38,** Goleniów 18:57, Kliniska 19:07, Szczecin Załom 19:11, **Szczecin Dąbie 19:19,** Szczecin Zdroje 19:28	**Szczecin Główny 19:43**
19:55	II 1	PR - R 88655	Wyszomierz 20:00, Osina 20:04, **Port Lotniczy Szczecin Goleniów 20:14,** Goleniów 20:31, Kliniska 20:47, Szczecin Załom 20:51, **Szczecin Dąbie 20:58,** Szczecin Zdroje 21:05, Szczecin Port Centralny 21:15	**Szczecin Główny 21:20**
			14 XI-5 XII ⑦;	
20:05	II 1	PR - R 88634	Żabowo 20:12, Płoty 20:21, Baszewice 20:28, Gryfice 20:35, Górzyca Reska 20:41, Gąbin 20:46, Trzebiatów 20:52, Bieczyno Pomorskie 20:58, Karcino 21:02, Głowaczewo 21:06, Stary Borek 21:10, Kołobrzeg Stadion 21:16	**Kołobrzeg 21:20**
20:05	II 1	PR - R 88655	Wyszomierz 20:10, Osina 20:14, **Port Lotniczy Szczecin Goleniów 20:24,** Goleniów 20:41, Kliniska 20:51, Szczecin Załom 20:55, **Szczecin Dąbie 21:02,** Szczecin Zdroje 21:05, Szczecin Port Centralny 21:15	**Szczecin Główny 21:20**
			7 XI; 11 XI;	
21:37	II 1	PR - R 88636	Płoty 21:51, Baszewice 21:58, Gryfice 22:05, Trzebiatów 22:19, Kołobrzeg Stadion 22:36	**Kołobrzeg 22:42**

objaśnienia skrótów / abbreviations
PR - POLREGIO sp. z o.o.
R - REGIO

objaśnienia znaków / symbols
2 - 2 klasa / Second class seats
2 - tylko 2 klasa / 2nd class seats only
♿ - wagon z miejscami dla osób na wózkach - z windą/rampą / car with seats for disabled passengers - with a lift/ramp
🚲 - wagon przystosowany do przewozu rowerów - liczba miejsc ograniczona / wagon adopted to the transport of bicycles – limited number of places
✈ - połączenie z lotniskiem / connection to airport

objaśnienia znaków / symbols
📶 - dostęp do WiFi / WiFi access
👶 - dostępne miejsce do przewijania dziecka / baby changing space available
❄ - klimatyzacja / air conditioning
📅 - terminy kursowania / days of operation
∅ - oprócz / except
+ - oraz / and also
① - w poniedziałki / Mondays
⑤ - w piątki / Fridays
⑥ - w soboty / Saturdays
⑦ - w niedziele / Sundays

ROZKŁAD JAZDY BUSÓW

ADAM FEDEŃCZAK

Szczecin-Nowogard 6:35; 7:30; 9:25; 10:35; 11:40: 12:25; 13:50; 14:55; 15:15; 16:05; 18:05; 19:30
Nowogard-Szczecin 5;15; 5;50; 8;00; 8:35; 9:15; 10:20; 12:10; 12:55; 13:20; 14:20; 16:20; 18:00
Busy kursują od poniedziałku do piątku.

RESKO -Nowogard godz. 7:15; 15.40;
Nowogard – RESKO godz. 15.10; 19.15;
Nowogard 6:30 - Radowo 7:00 - **Łobez** 7:35
Łobez 15.25 - Radowo 15.50 - **Nowogard**

Rozkłady Przewozy Osobowe
Magdalena i Tomasz Fedeńczak

Nowogard- Szczecin 7:10, 11:15, 15:05
Szczecin-Nowogard 9:10, 13:15, 17:10
Nowogard-Stargard 5:20, 6:00, 6:35, 8:10
Stargard-Nowogard 15:20, 15:55, 17:20

REGULARNA LINIA MIKROBUSOWA SEROCKI

Tel. 91 392 16 64, 0601 89 35 14
Nowogard-Szczecin - 6:20; 9:40; 13:35;
Szczecin-Nowogard - 8:00; 11:10; 15:40;
SOBOTA Nd-Szn 9:40; 13:35; Szn-Nd 11:10; 15:40
W niedzielę busy nie kursują

PRZEWÓZ OSÓB - ROMAN BIŃCZYK
Linia Regularna
TEL. 607 310 591

Nowogard-Goleniów-Szczecin
8.45 (1,3,5) 8.55 (E), 14.35 (E)
Szczecin-Goleniów-Nowogard
10.40 (1,3,5), 10.50 (E), 16.20 (E) (odjazd z pl. Św. Ducha)

Nowogard-Dobra Now.-Łobez 7.40
Łobez-Dobra Now.-Nowogard 11.30

1-6 - dni tygodnia; E - kursuje od pn.-sob. oprócz świąt; C - nie kursuje 1.01., w pierwszy dzień wielkanocny oraz 25 i 26.12 ; X - nie kursuje w dni świąteczne

Wykonujemy tanio
Banery • Laminowanie
Wycinane naklejki • Wydruki kolorowe
Kompleksowe usługi:
Introligatorskie i Poligraficzne
Nowogard • ul. Boh. Warszawy 7A
tel. 91 392 21 65

Informacja PKS 91 392 18 87 lub 91 469 83 15

Dziennik Nowogardzki ukazuje się we wtorki i piątki na terenie gmin: Nowogard, Osina.
Redakcja: Przemysław Saja *redaktor naczelny* - ***tel. 501 294 118,*** **Piotr Słomski, Marcin Simiński** *współpraca,* **Jarek Dąbrowski** *redaktor techniczny*
Adres redakcji: 72-200 Nowogard, ul. Boh. Warszawy 7A, Tel. 91 392 21 65, Tel. /fax 91 392 50 87;
e-mail: dziennik@dzienniknowogardzki.pl. Wydawca: DJ Media sp. z o.o.
Redakcja nie odpowiada za treść reklam i ogłoszeń, zastrzega sobie prawo adiustacji tekstów.

eprasa.pl bed0c04b81

USŁUGI PŁYTKARSKIE
Maciejewski
HYDROIZOLACJE - GLAZURA - TERAKOTA
GRES - MOZAIKA - KAMIEŃ NATURALNY
Tel. 572-673-286

SKUP AUT GOTÓWKA OD RĘKI
• stan bez znaczenia • umowa sprzedaży •
DYSPONUJEMY WŁASNYM TRANSPORTEM
tel. 505 771 769

BIURO RACHUNKOWE
mgr inż. Jerzy Banuch
mgr Hanna Banuch
Nowogard
ul. Mikołaja Reja 9
Zapraszamy Codziennie
tel. 91 39 22 308
kom. 606 891 449
Usługi:
- książka przychodów i rozchodów
- księgi handlowe, ZUS
- inne usługi księgowe
Posiadamy Licencję Ministerstwa Finansów

Live.Mycie
www.czyszczeniemaszyn.com.pl
PRANIE CZYSZCZENIE
• narożniki
• dywany
• tapicerka
• kostki polbruk, elewacje
tel. 788 586 652
Dojazd do 50 km gratis

TERMINEX
Nowogard ul. 15-Lutego 9B
91 39 20 882
MEBLE DOSTĘPNE OD RĘKI
Z DOSTAWĄ DO DOMU
Terminex Meble
www.terminex-meble.pl

Targowisko Miejskie
Kiosk Spoż.-Rybny
Poleca duży wybór ryb - prosto z kutra
świeżych morskich, słodkowodnych i mrożonych
• Ryby wędzone - Makrela d. (PROMOCJA)
• Ryby mrożone - bez lodu (glazury)
• Solone Matiasy i solone śledzie bez głowy
• Matiasy lekko solone (bardzo smaczne)
• Sałatki rybne, ryby po grecku - duży wybór
• Masło makrelowe, kotlety rybne
• Surówki z kapusty oraz smaczne przyprawy
Przyjmujemy zamówienia: sobota, poniedziałek
W związku z ekologią PROSIMY o swoje opakowania foliowe lub wiaderka na świeżą rybę
Promocja ziemniaki od rolnika 15 kg - 15 zł
tel. 693 572 534
Zapraszamy 8 - 16

LISTY DO ŚWIĘTEGO MIKOŁAJA
w Domu Pomocy Społecznej w Nowogardzie

DRODZY MIESZKAŃCY NOWOGARDU

W tym roku z okazji zbliżających się Świąt Bożego Narodzenia pragniemy zaprosić Was do wzięcia udziału w wyjątkowym wydarzeniu. Chcemy sprawić by w te Święta każdy mieszkaniec Naszego Domu poczuł się wyjątkowo. W związku z tym organizujemy spontaniczną akcje charytatywną dzięki, której mamy nadzieje sprawić uśmiech na wielu twarzach. Jeśli chciałbyś do nas dołączyć, będzie nam niezmiernie miło.

Do stworzenia paczek najbardziej przydadzą się nam słodycze, kawa, herbata oraz upominki dla kobiet i mężczyzn tj. kapcie, kubki, skarpety, sztuczna biżuteria, zegarki, portfele, dekoracje do pokoju, pościele, piżamy.

Prosimy o nie przekazywanie pieniędzy, wyrobów tytoniowych i alkoholowych, przedmiotów używanych, niebezpiecznych, z krótką datą ważności, sprzętów AGD oraz artykułów zbyt drogich. Dzięki uprzejmości jednego z naszych Mikołajów prezenty zostawiać można w restauracji „Neptun" w Nowogardzie, skąd zostaną zabrane, spakowane i przekazane. Naszą zbiórkę kończymy 17.12.2021 by mieć jeszcze czas na pakowanie :)

Bądź dobry zawsze, gdy jest to możliwe.
A jest możliwe zawsze
Dalajlama

Masz ważne pytanie? Dzwoń!
783 559 556 lub 537 601 649

Zatrudnie kierowce busa kat. B
na trasy miedzynarodowe
Nowy master! Wyjazd na 3 tyg i 6-7 dni w domu!
Auto na stale, brak zmian miedzy kierowcami!
Stawka za dzień w trasie 220 zł
kontakt 784 254 920

OKNO
FABRYKA OKIEN i DRZWI PCV i ALU
Nowogard ul. 3 Maja 31
HIT CENOWY
GEALAN 9000 / 83 mm - trzy uszczelki
tel./fax 91 392 56 39 tel. 91 392 12 77

Chcesz dać ogłoszenie - reklamę w gazecie
na powiatach: goleniowskim, gryfińskim, łobeskim, stargardzkim
zadzwoń: 506 638 789, 91 392 21 65, napisz: karolinasb@djmedia.pl

eprasa.pl bed0c04b81