Zachęcamy, zostań naszym patronem www.patronite.pl/gloszabrza

GŁOS ZABRZA i RUDY ŚL.

Nowoczesna medycyna domowa zaczyna się w Zabrzu! str. 2
Nowy budżet: kolejny kredyt, ale mniejsze zadłużenie str. 3
Album podopiecznych Domu prezentem dla Papieża str. 8

UKAZUJE SIĘ W KAŻDY CZWARTEK OD 1956 R.

Cena 4,90 zł (w tym VAT 8%) 20.11.2025 r. Nr 47 (3472) www.GlosZabrza24.pl

Spektakularna kradzież w strefie ekonomicznej: mimo ochrony, kasiarze rozpruli dwa sejfy i zniknęli z gotówką!

Weszli przez dach

Świat zszokowany był niedawno spektakularnym rabunkiem w paryskim muzeum Luwr, tymczasem w Zabrzu przestępcy też dokonali nie lada „wyczynu". Jak ustalił nasz reporter, do niezwykle zuchwałego włamania z kradzieżą przypominającego kryminalne filmy o profesjonalnych „kasiarzach" doszło na terenie zabrzańskiej strefy ekonomicznej przy ul. Goduli. Pod osłoną nocy dwaj zamaskowani złodzieje wspięli się na szczyt kilkupiętrowego budynku, przez dach weszli do środka, a następnie nie niepokojeni przez nikogo „rozpruli" dwa sejfy w pomieszczeniach zarządu firmy z branży spożywczej, kradnąc większą ilość gotówki. Co zdumiewa, rabusie działali tak dyskretnie i cicho, że w sytuacji w ogóle nie zorientowała się ochrona obiektu dysponująca podglądem monitoringu nieruchomości. Dzięki temu złodzieje bez problemu oddalili się z miejsca przestępstwa. Ich obecność odkryto dopiero około godz. 6 rano, prawdopodobnie kilka godzin po całej akcji. Pomimo zaalarmowania służb i sprowadzenia policyjnego psa tropiącego, nie udało się jak dotąd namierzyć włamywaczy.

DOKOŃCZENIE NA STR. 4

ZDJĘCIE ILUSTRACYJNE

REKLAMA

To wydanie można także kupić on-line na stronie EPRASA.PL

ISSN 0209-2719
9 770209 966247 47

Finał obchodów 60-lecia związku emerytów i rencistów

Młodzi duchem

Uroczysta msza w Kończycach, liczne spotkania seniorów w różnych dzielnicach, ale i odświętna gala zorganizowana w restauracji Pod Kasztanami – tak przebiegał w Zabrzu finał trwających od sierpnia obchodów 60-lecia powstania Polskiego Związku Emerytów, Rencistów i Inwalidów. To organizacja, która bardzo aktywnie wspiera jedną z najważniejszych grup społecznych: seniorów oraz osoby z niepełnosprawnościami, którzy swym zaangażowaniem zawodowym budowali potencjał naszego miasta.

Podczas uroczystości z udziałem m.in. obecnego prezydenta Zabrza Kamila Zbikowskiego, byłej prezydent Małgorzaty Mańki-Szulik oraz radnego wojewódzkiego Adama Koczyka, wręczono dyplomy, honorowe odznaki i wyróżnienia zasłużonym członkom, a także kwiaty i liczne wyrazy uznania. – *Wydarzeniu towarzyszyła wspaniała atmosfera, dużo uśmiechów, rozmów i wzruszeń. Była muzyka, zabawa, były chwile pełne serdeczności i integracji – dokładnie to, co najlepiej oddaje ducha naszej zabrzańskiej społeczności senioralnej* – podkreśla prezydent Zbikowski.

Tydzień wcześniej seniorzy spotkali się na jubileuszowej eucharystii w kościele w Kończycach. *„Dziękujemy za waszą obecność, wspólną modlitwę i życzliwość, które nadały tej uroczystości wyjątkowy, podniosły charakter. Niech dalsze lata wspólnej pracy będą źródłem siły, radości i wzajemnego wsparcia"* – napisał w mediach społecznościowych przewodniczący zabrzańskiego oddziału PZEiR Bogdan Mnich. **(pej)**

eprasa.pl bf282a014d

DOM, czyli domowa opieka medyczna: w Zabrzu ruszył cykl konsultacji!

Rewolucja w zdrowiu

W Szpitalu Specjalistycznym (Zabrze, ul. Skłodowskiej--Curie 10) odbyło się w zeszłym tygodniu pierwsze krajowe spotkanie promocyjno-konsultacyjne dotyczące programu DOM (domowa opieka medyczna). W warsztatach prowadzonych przez Adama Konkę, kiedyś szefa zabrzańskiego parku technologii medycznych Kardio-Med Silesia, a od kilku tygodni dyrektora generalnego Centrum e-Zdrowie, wzięli udział m.in. wybitni lekarze i specjaliści – szczególnie z dziedziny diabetologii i kardiologii, gdyż system w pierwszej kolejności będzie służył ich pacjentom.

Akcja ruszy z nowym rokiem, a w pełni rozkręci się w ciągu trzech miesięcy. Idea oparta jest na internetowym systemie IKP i mojeIKP (internetowe konto pacjenta), z których korzysta już ponad cztery miliony osób. Rozbudowany o nowe możliwości pozwoli m.in. na stałe monitorowanie zdrowia pacjenta. To rewolucja na skalę światową!

– *Dotychczas IKP, do którego dostęp z poziomu telefonu ma zarówno pacjent, jak i lekarz, pozwala m.in. na elektroniczne wystawianie recept widocznych potem w aptekach, czy skierowania na badania* – mówi Adam Konka. – *Lekarz i pacjent za pośrednictwem platformy mają także dostęp do wielu innych danych medycznych, ale teraz zmieni się to diametralnie. Lekarz będzie miał bowiem praktycznie bezpośredni podgląd stanu zdrowia pacjenta, gdyż ten będzie nie tylko za pośrednictwem platformy wpisywał dane, ale przede wszystkim będzie elektronicznie podłączony on-line do urządzeń kontrolujących zdrowie czy nawet podających leki. Nasze zapoczątkowane w Zabrzu spotkania służą temu, by z fachowcami doprecyzować szczegóły systemu, by był nie sztuką dla sztuki, ale rzeczywiście wpływał na lepszy stan zdrowia Polaków, a lekarzom ułatwił pracę i szybki kontakt z pacjentem. To usprawni działania profilaktyczne oraz przyspieszy reakcje, zanim coś poważnego stanie się ze zdrowiem oraz ograniczy przeprowadzanie niepotrzebnych, czasem wykluczających się, badań, na które czeka się w długiej kolejce.*

Cukrzyca to jedna z najczęściej występujących chorób przewlekłych, a jej skuteczne leczenie wymaga stałej kontroli parametrów zdrowotnych. Eksperci podkreślili, że regularne monitorowanie poziomu glukozy, ciśnienia czy masy ciała jest kluczowe dla zapobiegania powikłaniom i daje poprawę jakości życia pacjentów. Właśnie w tym obszarze narzędzie DOM może okazać się nieocenionym wsparciem. Umożliwi zdalne śledzenie wyników i szybką reakcję na niepokojące zmiany. Zdalne monitorowanie zdrowia sprawdzi się również w przypadku innych chorób przewlekłych, takich jak schorzenia kardiologiczne, wspierając profilaktykę, diagnostykę i leczenie w sposób nowoczesny i bezpieczny. Pozwoli na zintegrowaną i stałą współprace wielu medycznych urządzeń pomiarowych typu smart (integrujących się z Google zdrowie czy Apple zdrowie), które używają regularnie pacjenci. Pozwoli zadbać o bezpieczeństwo zdrowotne, szczególnie pacjentów z obniżoną odpornością, bo pacjent ma podgląd do wszystkich pomiarów, widzi ich zmianę w czasie, dzięki temu bardziej angażuje się w proces diagnostyki i leczenia. Ciągły monitoring pozwala na wychwycenie zmian w parametrach zdrowia pacjenta, które mogą nie zostać zarejestrowane podczas wizyt lekarskich.

JAKUB LAZAR

W zabrzańskich warsztatach wzięli udział m.in. (od lewej): prof. Mariusz Gąsior (szef III kliniki kardiologii Śląskiego Uniwersytetu Medycznego), prof. Krzysztof Strojek (konsultant krajowy w dziedzinie diabetologii) oraz Adam Konka (dyrektor generalny Centrum e-Zdrowie).

Lekarze zwrócili podczas dyskusji uwagę, że system DOM to rzeczywiście olbrzymi przełom w leczeniu i profilaktyce. Sprawi np., że pacjenci sami będą o siebie lepiej dbać, gdyż na bieżąco zobaczą i poznają co wpływa na ich stan zdrowia. Z drugiej zaś strony obawiają się poświęcenia dużej ilości czasu na wdrożenie u poszczególnych pacjentów całego systemu i procedur uruchamiających program. Wątpliwości rozwiewał dyrektor Konka przekonując, iż przeprowadzono symulacje, które pokazują, iż samo uruchomienie programu oczywiście wymaga czasu, ale potem wizyty pacjenta są zdecydowanie krótsze niż obecnie, bo o wiele spraw lekarz nie musi już pytać. W samo „wystartowanie" systemu może zresztą angażować siępracownik administracyjny. Lekarze obawiają się jednak także, czy ograniczany kontakt i dyskusja z pacjentem na temat zdrowia, nie wpłynie na ich komfort. W ankietach pacjenci jednak zwracali uwagę, że bardziej cenią sobie monitoring on-line niż samą wizytę, na którą długie oczekiwanie bywa dla nich stresogenne.

Wszyscy podkreślili, że DOM na pewno wpłynie w dużym stopniu na budowanie odpowiedzialności pacjenta za swoje zdrowie, pozwoli na szybką reakcję lekarza w przypadku zdrowotnych zdarzeń, wykluczy papierowe gromadzenie danych medycznych często archiwizowanych w różnych miejscach, na różnych nośnikach i czasem niedostępnych.

Dyskusję – głównie w kuluarach – wywołała natomiast możliwość podłączenia i to w niedalekiej przyszłości do systemu sztucznej inteligencji. **(jak)**

REKLAMA

amplifon

BEZPŁATNE
BADANIA SŁUCHU
DLA MIESZKAŃCÓW
ZABRZA

tel. 600 799 174

Gabinet Amplifon Zabrze
ul. Karola Miarki 22

eprasa.pl bf282a014d

Projekt budżetu Zabrza na 2026 rok jest już gotowy. Przewidziano emisję obligacji na kolejne 50 mln zł, ale i tak…

Zadłużenie gminy spadnie?

Zabrze przygotowało projekt budżetu na przyszły rok, co w obecnej sytuacji finansowej gminy było nie lada wyzwaniem. Miasto uwięzione jest bowiem w kleszczach programu ostrożnościowego i musi zmagać się z zadłużeniem z poprzednich lat po tym, gdy m.in. była już prezydent Agnieszka Rupniewska w czasie swych rocznych rządów zwiększyła zobowiązania gminy o około połowę w stosunku do tych pozostawionych przez Małgorzatę Mańkę-Szulik po osiemnastu latach jej prezydentury. Jaki płynie najważniejszy wniosek z najnowszego zestawienia dochodów i wydatków gminnych? *– Chociaż planowane jest zaciągnięcie nowego długu w formie emisji obligacji komunalnych w wysokości 50 milionów złotych, prognozuje się, że całościowe zadłużenie Miasta Zabrze na koniec 2026 roku zmniejszy się o 6 milionów 630 tysięcy złotych do kwoty miliarda i 24,4 mln zł. Wynika to z faktu, że planowane spłaty zobowiązań są wyższe niż prognozowane nowe zobowiązania* – twierdzi Rafał Kulig, rzecznik prasowy Urzędu Miejskiego w Zabrzu, na podstawie informacji przekazanych przez skarbnik miasta Joannę Ilnicką.

Projekt budżetu trafi teraz pod obrady Rady Miasta, a po ewentualnych poprawkach zostanie poddany głosowaniu – najpewniej podczas sesji grudniowej. – *Wczesne przygotowanie dokumentu to sygnał, że władze Zabrza stawiają na przejrzystość i dialog z mieszkańcami* – podkreśla rzecznik magistratu.

Zgoda buduje…

Część obserwatorów życia samorządowego Zabrza i specjalistów z zakresu finansów publicznych miało wątpliwości czy miasto w tak trudnym dla siebie okresie zdoła na czas, a więc do połowy listopada, przygotować projekt budżetu na przyszły rok. Bowiem od maja do sierpnia przez Zabrze przetoczyła się fala politycznych zawirowań na najwyższym szczeblu, w efekcie czego mamy w tym roku trzeciego już prezydenta gminy. W maju odwołana w referendum została Agnieszka Rupniewska, potem stery władzy przejęła wskazana przez premiera Ewa Weber, zaś sierpniowe przedterminowe wybory wygrał jej główny konkurent Kamil Żbikowski. Jednakże dzięki połączeniu sił i zawiązaniu szerokiego porozumienia w Radzie Miasta, Weber – postrzegana jako fachowiec w zarządzaniu (była wieloletnim sekretarzem miejskiego urzędu, potem m.in. wiceprezydentem Gliwic, a ostatnio dyrektorem generalnym w Ministerstwie Aktywów Państwowych) – została wiceprezydentem.

To połączenie sił i wysiłków sprawiło, iż zgodnie z obowiązującym prawem prezydent Żbikowski przedłożył projekt uchwały budżetowej Radzie Miasta Zabrze oraz Regionalnej Izbie

UM ZABRZE

Obrachunkowej w Katowicach dokładnie 14 listopada. Podkreślmy jednak, iż wciąż jest to propozycja, która finalnie musi zostać przyjęta w formie uchwały Rady Miasta.

Projekt budżetu zakłada, że planowane dochody (ponad 1,5 miliarda zł) będą wyższe o 22,7 mln zł w porównaniu do prognozy po zmianach na 2025 rok. Co jednak zaskakuje na plus, w dokumentach finansowych przewidziano, iż nie będzie w ogóle deficytu, lecz tzw. nadwyżka budżetowa w wysokości ponad 6,6 mln złotych!

Skąd weźmiemy pieniądze?

Jakie będą najważniejsze źródła dochodów Zabrza w przyszłym roku? Otóż do kasy miasta z podatków lokalnych wpłynie blisko 188 mln zł plus kolejne 779 mln zł z podatków PIT oraz CIT czyli od osób prywatnych i firm. *„W tym dochody z udziału w podatku PIT wynoszą 746 mln 641 tys. zł, a z CIT 32 mln 258 tys. zł. Należy zauważyć, że w 2026 roku zaplanowane z tego tytułu dochody będą wyższe niż w roku poprzednim per saldo o ponad 49 mln zł, w tym udział w PIT osiągnie poziom wyższy o 59,8 mln zł, ale udział w CIT będzie niższy o 9,9 mln zł. Zaznaczenia wymaga fakt, iż zwiększenie dochodów z udziałów w PIT i CIT odbywa się kosztem subwencji ogólnej, zaplanowanej na poziomie 85 mln 247 tys. zł”* – informują służby finansowe gminy. Nadto wpłynie też blisko 64 mln zł z opłat za gospodarowanie odpadami komunalnymi.

Osobną pulę budżetu miasta stanowić będą tzw. dochody majątkowe wynoszące w sumie ponad 172 mln zł. I tak środki z Rządowego Funduszu Polski Ład wyniosą blisko 93,5 mln zł. Przy czym na stworzenie warunków do rozwoju terenów inwestycyjnych na terenach dawnej kopalni Biskupice dostaniemy 60 mln zł, na budowę szklarni w botaniku 15 mln zł, a na rewitalizację obszaru w obrębie hotelu Admiral Palast kolejne 15 mln zł. W projekcie budżetu założono też, iż miastu uda się sprzedać grunty i nieruchomości za blisko 49 mln zł, zaś ostatnie 24,1 mln zł ma pochodzić w funduszy Unii Europejskiej.

Najkosztowniejsza jest oświata

A na co pójdą nasze pieniądze samorządu? Otóż na szeroko rozumianą oświatę i opiekę wychowawczą przewidziano ponad 557 mln zł. Przy opisywaniu tej pozycji zaznaczono jednocześnie, iż *„limity w tej dziedzinie, mimo że stanowią największą część budżetu, mogą być niewystarczające, ponieważ określone potrzeby oświatowe dla Miasta Zabrze szacowane są na niższym poziomie.”* W praktyce oznacza to tyle, że – jak zwykle – z budżetu centralnego otrzymamy na edukację mniej niż stanowią potrzeby nałożone na samorząd przez rząd.

Kolejne pod względem wielkości wydatki są związane z gospodarką komunalną, transportem zbiorowym i usługami. To w sumie ponad 326 mln zł, z czego wpłaty na rzecz Górnośląsko-Zagłębiowskiej Metropolii (organizatora transportu zbiorowego) wyniosą ponad 95,5 mln zł. Kosztowne jest też wsparcie rodzin i opieka społeczna. Z zaplanowanej w tym dziale kwoty 224 mln zł, na świadczenia rodzinne pójdzie 50,6 mln zł oraz kolejne 29,7 mln zł na zapewnienie opieki osobom starszym i chorym w domach pomocy społecznej. Swoje niestety będzie nas kosztować – bo aż blisko 105 mln zł – utrzymanie administracji publicznej. Natomiast prawie 60 mln zł pochłonie obsługa długu publicznego i poręczenia.

Będą też inwestycje

Osobną część wydatków miasta stanowić będą koszty różnych inwestycji szacowane na ponad 229 mln zł. Jest to wzrost o 12,78% w stosunku do pierwotnego planu na 2025 rok. *„Wydatki majątkowe będą finansowane ze środków własnych (24,4%), środków z UE/Budżetu Państwa (10,55%), środków z Funduszu Polski Ład/WFOŚiGW (43,25%) oraz z emisji obligacji (21,8% – 50 mln zł emisji obligacji komunalnych)”* – informują służby finansowe miasta. Jak zaznaczono, kluczowe inwestycje są zdeterminowane przez przedsięwzięcia ujęte w Wieloletniej Prognozie Finansowej oraz te, dla których możliwe jest pozyskanie zewnętrznego finansowania.

I tak około 103,4 mln zł przewidziano na stworzenie warunków do rozwoju terenów inwestycyjnych na terenach dawnej kopalni Biskupice przy ul. Szyb Franciszek. – *Jest to kluczowe zadanie majątkowe, które ma przyczynić się do przyszłego wzrostu dochodowego miasta. Inwestycja obejmuje budowę dróg (w tym serwisowych) wraz z chodnikami, kanalizacją deszczową i sanitarną, siecią wodociągową, oświetleniem oraz kanałami teletechnicznymi. Ponadto, w ramach tego przedsięwzięcia, nastąpi przebudowa skrzyżowania ul. Bytomskiej z ul. Szyb Wschodni na skrzyżowanie typu rondo* – precyzuje rzecznik prasowy magistratu.

Ponad 8,7 mln zł (dzięki dofinansowaniu z UE i Budżetu Państwa) pójdzie z kolei na montaż instalacji fotowoltaicznej wraz z magazynem energii dla Zabrzańskiego Kompleksu Rekreacyjnego w obiekcie przy alei Korfantego 18. Osobną pulę 73 mln zł zarezerwowano na inwestycje w kulturę i sport: chodzi o 40 mln zł na dalszą rewitalizacja obszaru miejskiego w obrębie Admiral Palast, a także 27,4 mln zł na kontynuację tzw. montażu finansowego modernizacji stadionu Górnika, czyli Areny Zabrze.

Jeszcze inną pulę – 18,9 mln zł stanowią wydatki inwestycyjne w obiekty oświatowe, w tym 9,3 mln zł na modernizację i termomodernizację placówek oświatowych. W grę wchodzą m.in. kontynuacja renowacji SP 5, a także termomodernizacja Przedszkola nr 18 przy ul. Rolnika 33 (1,5 mln zł), Przedszkola nr 49 przy ul. Sportowej 42 (618 tys. zł) oraz Szkoły Podstawowej nr 25 przy ul. Kotarbińskiego 18 (2,57 mln zł).

W podsumowaniu informacji prasowej przekazanej nam przez Urząd Miejski w Zabrzu nawiązano także – w kontekście budżetowym – do trwającego procesu prywatyzacji Górnika Zabrze. *„Kwestia akcji Sportowej Spółki Akcyjnej „Górnik Zabrze” jest ujęta w projekcie budżetu Miasta Zabrze na rok 2026 przede wszystkim w kontekście zobowiązań z poprzednich lat, które będą realizowane. Trwa proces negocjacyjny, który w założeniu ma doprowadzić do przekazania klubu nowemu właścicielowi. Gdy do tego dojdzie, założenia budżetowe zostaną skorygowane”* – podkreślono. Nie wiadomo jednak, jaka kwota ze sprzedaży klubu mogłaby zasilić kasę miejską, gdyż negocjacje wciąż trwają.

Pierwsze wątpliwości

Tymczasem w przestrzeni publicznej już pojawiły się pierwsze głosy krytyczne ze strony przedstawicieli samorządu. Wyraźne znaki zapytania w swym komentarzu w mediach społecznościowych postawił radny Sebastian Dziębowski, który trochę zaczyna się kreować na jedynego przedstawiciela opozycji. *„Nie do końca wiem, co obecnie dzieje się w mieście, ale mam wrażenie, że nie wszystkie informacje są nam przekazywane. (…) Trudno mi jednoznacznie opisać, o co chodzi, ale coś tu nie do końca się spina. Jeszcze niedawno regularnie informowano o problemach finansowych, teraz natomiast temat jakby przycichł. Przypomnę choćby moje pytanie zadane podczas debaty czy Zabrze zamknie rok budżetowy bez pożyczki? To właśnie wtedy po raz pierwszy publicznie padły słowa, że miasto musi sięgnąć po pożyczkę. Od tego czasu wysokość tej pożyczki zmieniała się kilkukrotnie, zaczynając od 120 mln zł. Ostatnia kwota, jaką usłyszałem, to ok. 70 mln zł. Wcześniej miało to być jeszcze więcej o 10 mln zł z powodu kary związanej z Ikea, która jednak ma zostać przesunięta na później. Według wieloletniej prognozy finansowej Miasta Zabrze na lata 2026–2048 też wskaźniki wskazują, że zadłużenie będzie się zmniejszać. Podobno będą się zmniejszać wydatki jak i zwiększać dochody, a miasto poprawi płynność finansową”* – zdziwił się radny. Wyraził jednocześnie zaskoczenie, że prezydent Żbikowski w wystąpieniach publicznych jest… spokojny i opanowany. **(pej)**

eprasa.pl bf282a014d

Weszli przez dach

DOKOŃCZENIE ZE STR. 1

Na razie cała akcja wygląda na jednorazową w strefie zabrzańskiego biznesu, choć rzecznik policji przyznaje, że co rusz – nie tylko tutaj – odnotowywane są różne włamania i kradzieże na terenie firm i zakładów produkcyjnych. Natomiast w samej rokitnickiej strefie zatrudniającej tysiące pracowników, nie odnotowano jakiejś zorganizowanej grupy zajmującej się np. wyprowadzaniem towarów na większą skalę czy chociażby dystrybucją narkotyków. Zdarza się natomiast, że mundurowi wchodzą do zakładów, by zatrzymać osoby poszukiwane lub podejrzane, ale bez związku z ich funkcjonowaniem w danych firmach.

Obeszli kamery i ochronę

Do spektakularnego skoku na dwie kasy pancerne przez zrobienie wyłomu w dachu doszło w świąteczną noc 1 listopada. Rabusie zapewne nieprzypadkowo wybrali ten termin, bo w tym czasie wiele okolicznych zakładów po prostu nie działało, a tym samym sama strefa ekonomiczna była „wyludniona". Pierwotnie policja nie informowała opinii publicznej o zajściu, by cała sytuacja nie odbiła się niekorzystnie na wizerunku samej firmy-ofiary przestępstwa. Jednakże na skutek naszych dociekań wynikających z pojawiających się nieoficjalnych doniesień, potwierdzono nam prowadzenie śledztwa w sprawie zuchwałych dwóch „kasiarzy". – *Do tej kradzieży z włamaniem doszło dokładnie pomiędzy północą a godz. 6 rano. Jak ustaliliśmy, dwóch zamaskowanych osobników dostało się na dach budynku, gdzie uszkodzili jego poszycie i okno dachowe i dostali się do środka nieruchomości. Tam obrali sobie za cel pomieszczenia biurowe firmy, gdzie faktycznie rozpruli przy użyciu jakichś narzędzi dwa sejfy firmowe. Jeden z nich był pusty, w drugim znajdowała się większa ilość gotówki. O zrabowanej sumie jednak nie będziemy informować. Natomiast do otwarcia tych kas pancernych nie użyto materiałów wybuchowych* – wyjaśnia Sebastian Bijok, rzecznik prasowy zabrzańskiej komendy policji.

Co ciekawe, jedną z rozprutych kas pancernych policjanci odnaleźli w zupełnie innym pomieszczeniu, niż pierwotnie się znajdowała. Dlaczego złodzieje zadali sobie tyle trudu? – *Prawdopodobnie wybrali przestrzeń, która w ich ocenie rodziła mniejsze ryzyko wydostania się na zewnątrz hałasu powodowanego przy rozcinaniu stali. W obiekcie bowiem pracowała tej nocy nieświadoma zagrożenia ochrona* – przyznaje rzecznik policji, odpowiadając na nasze kolejne pytania. Jak dodaje, analiza nagrań z monitoringu nie przyniosła przełomu w sprawie, gdyż uwiecznił się tylko obraz dwóch zamaskowanych osób. Dlatego śledczy sprawdzają czy do podobnych zuchwałych włamań nie doszło w innych okolicznych miastach czy nawet w odległych częściach kraju. – *Niestety, we współczesnych realiach coraz częściej ochroniarz to słowo rozmijające się z wyobrażeniami społecznymi. Mało kiedy to wysportowany rosły mężczyzna, a coraz częściej emeryt lub rencista mogący mieć już gorszą spostrzegawczość czy koncentrację. Zwłaszcza podczas nocnych dyżurów* – zauważa policjant.

Stworzona w czasach rządów prezydent Małgorzaty Mańki-Szulik specjalna strefa ekonomiczna w Zabrzu to naprawdę spora przestrzeń biznesowa na powierzchni 157 hektarów podzielonych na 45 działek. Ponad 30 inwestorów przyciągnęła tu m.in. znakomicie przygotowana przez gminę infrastruktura, dogodna lokalizacja w pobliżu autostrad i lotniska w Pyrzowicach oraz dostęp do kadr pracowniczych. Gmina wielokrotnie podkreślała, że działalność strefy zwiększa atrakcyjność biznesową miasta i przyczynia się do jego zrównoważonego rozwoju. Przybywa bowiem miejsc pracy, a wpływy z podatków stanowią znaczącą pozycję w budżecie miasta. Gdzie jednak duże pieniądze, majątek i skupiska ludzkie, tam i świat przestępczy próbuje ugrać swój „biznes". Nie jest to ani zaskakujące, ani odkrywcze, zwłaszcza dla organów ścigania.

Jak jednak podkreśla przedstawiciel zabrzańskiej policji nic nie wskazuje na to, aby na tym obszarze działała jakaś zorganizowana grupa przestępcza. Jak dotąd bowiem w zgłoszeniach dominują wyłącznie sporadyczne i stosunkowo drobne włamania i kradzieże. Zresztą nie tylko w samej strefie, ale także w innych częściach miasta, gdzie prowadzona jest działalność gospodarcza.

Przykłady z ostatnich dni i tygodni? 26 października przy hali przeładunkowej Amazona na ul. Gwareckiej (os. Młodego Górnika), zerwano plomby i włamano się do stojących tam naczep samochodów ciężarowych, kradnąc towar. Na razie wciąż trwa ustalanie, co dokładnie zniknęło oraz o jakiej wartości. 4 listopada złodzieje wdarli się z kolei do hali przy ul. Magazynowej (Mikulczyce) skąd skradli przewody elektryczne i miedziane o wartości około 60 tys. zł. 10 listopada po zerwaniu kłódek zrabowano natomiast elektronarzędzia z terenu prowadzonej budowy zakładu przy ul. Salomona Isaaca (właśnie we wspomnianej strefie).

Czy w strefie są narkotyki?

A jak wygląda ewentualna walka z przestępczością narkotykową wśród tysięcy pracowników strefy biznesu w Zabrzu? Tutaj nie ma jasnych i prostych odpowiedzi, a temat jest złożony. – *Trudno nam jako policji tropić na takim zamkniętym de facto obszarze pojedyncze drobne transakcje, gdy jakiś pracownik kupuje pojedyncze działki zakazanych substancji. Oczywiście doświadczenie życiowe i zawodowe uczy nas, iż tak jak w wielu skupiskach ludności takie nielegalne działania mogą mieć miejsce. Trudno nam jednak prowadzić obserwacje zamkniętych zakładów pracy z setkami pracowników, gdzie zazwyczaj nawet trudno wejść z uwagi na obwarowania technologiczne i produkcyjne. Zresztą taki policjant od razu rzucałby się w oczy. By móc tam skutecznie działać, de facto musiałby się zatrudnić w charakterze zwykłego robotnika i tworzyć swą fikcyjną legendę. A to wymaga dużych sił i środków do nieporównywalnie niewielkich efektów* – wyjaśnia przedstawiciel policji.

Z tego powodu działania śledczych są ukierunkowanie na tropienie w pierwszym rzędzie hurtowników i większych dilerów narkotykowych zaopatrujących dane przestrzenie miasta w nielegalny towar. – *Szukając źródła, tropimy ich i dokonujemy wejść nie do firm i zakładów, gdzie szukają oni drobnych klientów, ale do ich siedzib i mieszkań, gdzie mogą być zdeponowane czy schowane większe ilości środków odurzających. Znacznie łatwiej i bezpieczniej dla otoczenia jest nam także dokonywać zatrzymań w takich indywidualnych lokalizacjach niż w zakładach pracy. Wchodzenie np. grupy antyterrorystycznej do dużej firmy produkcyjnej byłoby związane z dużym ryzykiem, że wśród setek pracowników ucierpią niewinni i przypadkowi ludzie, nie mający nic wspólnego z przestępczością. Prościej jest też zabezpieczyć wyjścia z niewielkiej nieruchomości niż wielkiej fabryki* – podkreślają policjanci.

Nieco inaczej wygląda sytuacja, gdy stróże prawa ustalą, iż w danym zakładzie pracuje osoba poszukiwana przez organy ścigania (np. sąd) albo podejrzewana o popełnienie jakiegoś przestępstwa. Jeśli utrudnione jest zlokalizowanie miejsca zamieszkania takiego człowieka, służby zatrzymują go w obrębie zakładu pracy. Według naszych nieoficjalnych informacji, do takiego zatrzymania doszło przed rokiem w bardzo znanej krajowej firmie na terenie strefy.

– *Z podobnych powodów bezpieczeństwa nie wchodzimy na hale produkcyjną, także by nie robić zamieszania i swoistego widowiska, o którym będą wszyscy mówili. Zdarza się przecież, że po dalszej weryfikacji osoba okazuje się być niewinna albo błędnie przez kogoś wskazana jako domniemany sprawca. Dlatego w tego typu przypadkach zatrzymujemy taką osobę po prostu po zakończeniu pracy i w trakcie opuszczania zakładu. Tak samo jak nikt z nas nie zjeżdża na dół kopalni, by zatrzymać jakiegoś górnika, tylko zatrzymuje się go na powierzchni* – wyjaśnia obrazowo Bijok.

Jak dodaje, wyjątek stanowią sytuację, gdy do służb dotrze informacja, iż dany człowiek może stanowić realne zagrożenie dla nieświadomych niczego współpracowników w miejscu pracy. Albo, że planuje jakąś spektakularną ucieczkę. Wówczas w porozumieniu z kierownictwem firmy, wyjątkowo wchodzi się do środka.

W temacie przestępstw dokonywanych wobec zakładów pracy i ich właścicieli, policyjne doświadczenie pokazuje jeszcze jedną, smutną prawdę. Otóż sprawcami różnych kradzieży okazują się być byli lub nawet obecni pracownicy. I nie chodzi już nawet o to, że wychodząc ze zmiany próbują coś ukradkiem wynieść w torbie czy pod pazuchą. – *Tacy ludzie dość dobrze znają lokalizację zakładu, stosowane zabezpieczenia, pomieszczenia z wartościowymi przedmiotami czy gotówką, a także warunki i zasady pracy ochrony itp. W efekcie za dnia pracują tam jako przykładni pracownicy, a nocą wracają i próbują się wzbogacić na drodze przestępczej. Bywa też i tak, że tacy pracownicy są informatorami dla przestępców z zewnątrz. Czasem za korzyść materialną, a czasem nieświadomie gdy np. rozmawiają przy piwie czy drinkach z bardziej lub mnie znajomymi ludźmi* – wskazuje rzecznik policji. – *Niestety, w dużych zakładach pracy jest duża rotacja kadr, często wynikająca także ze współpracy z agencjami zatrudnienia. To niestety nie sprzyja hermetyczności informacji* – podsumowuje Bijok.

I trudno się oprzeć wrażeniu, że w przypadku owego spektakularnego skoku na dwie kasy pancerne po sforsowaniu dachu, sprawcy nie działali po omacku i mieli dobrze zrobione rozpoznanie. Na razie to jednak wyłącznie domniemanie… **(kiro)**

eprasa.pl bf282a014d

eprasa.pl bf282a014d

Wynieśli nieprzytomne ofiary z płonącego mieszkania w Zabrzu-Mikulczycach. Prezydent RP odznaczył ich za dzielną postawę

Bohaterscy strażacy

Dwóch strażaków komendy Państwowej Straży Pożarnej w Zabrzu zostało odznaczonych Krzyżem Zasługi za Dzielność przez prezydenta RP – Karola Nawrockiego. Starszy aspirant Kamil Janik (z prawej) oraz sekcyjny Krystian Beleć (z lewej) w listopadzie ubiegłego roku wykazali się wyjątkową odwagą i determinacją, wynosząc z płonącego mieszkania przy ul. Kościuszki w Mikulczycach dwie nieprzytomne osoby. – *Weszli do objętego ogniem budynku wielorodzinnego i ewakuowali poszkodowanych, narażając własne zdrowie i życie. To dla nas duma i honor, iż prezydent RP docenił ich zaangażowanie i determinację w ratowaniu ludzkiego życia* – podkreśla komendant zabrzańskiej straży pożarnej starszy brygadier Tomasz Bajerczak. Uroczystość wręczenia odznaczeń państwowych, medali i awansów odbyła się we wtorek (18 listopada) w siedzibie jednostki ratowniczo–gaśniczej w Katowicach–Szopienicach, w ramach wojewódzkich obchodów Narodowego Święta Niepodległości.

PSP ZABRZE

Przypomnijmy, iż 10 listopada 2024 roku o godzinie 1.15 w nocy wybuchł pożar mieszkania w wielorodzinnym, kilkupiętrowym familoku przy ul. Kościuszki. Po przybyciu na miejsce strażacy otrzymali informację, iż wewnątrz mogą znajdować się lokatorzy. Niezwłocznie weszli do płonącego lokalu, gdzie odnaleźli dwie nieprzytomne osoby. Pomimo szybkiego rozwoju pożaru, narażając własne życia i zdrowie, sprawnie ewakuowali nieprzytomne osoby, które zostały przekazane pogotowiu ratunkowemu.

Kim są bohaterowie tamtej akcji docenieni przez prezydenta Polski? 33-letni starszy aspirant Kamil Janik z ochroną przeciwpożarową związany jest od 2014 roku. Obecnie pełni służbę na stanowisku dowódcy zastępu w Jednostce Ratowniczo–Gaśniczej w Zabrzu. Komendant chwali go, że jest funkcjonariuszem, który wykonuje swoje obowiązki dokładnie i rzetelnie. W służbie realizuje zadania związane z koordynacją działań ratowniczych, w trakcie których zawsze podejmuje trafne decyzje. Dodatkowo pełniąc służbę jako ratownik, wykazuje się ogromną wiedzą i opanowaniem podczas akcji, dając bardzo dobry przykład młodszym kolegom. Z kolei 35-letni sekcyjny Krystian Beleć służbę pełni od 2021 roku, obecnie na stanowisku ratownika we wspomnianej JR–G. W ocenie przełożonych jest strażakiem sumiennym, odpowiedzialnym oraz zdyscyplinowanym, który realizuje swoje obowiązki w sposób profesjonalny.

Krzyż Zasługi za Dzielność to polskie odznaczenie państwowe ustanowione już w 1928 roku, a następnie przywrócone w 1992 roku. Nadawane jest funkcjonariuszom różnych służb państwowych i wojskowym, za działania podjęte w specjalnie ciężkich warunkach z wykazaniem wyjątkowej odwagi, z narażeniem życia lub zdrowia, w obronie prawa, nietykalności granic państwowych oraz życia i mienia obywateli. **(pej)**

PROMOCJA

ZABRZAŃSKA KARTA MIESZKAŃCA

„Zabrzańska Karta Mieszkańca" to program oferujący mieszkańcom Zabrza specjalne zniżki, uprawnienia i preferencyjne warunki w obiektach rekreacji, sportu, kultury, ale również gastronomii, handlu i usług

Swoja Kartę odebrało ponad 12 500 mieszkańców Zabrza, którzy korzystają ze zniżek u blisko 100 Partnerów Programu!

Jak otrzymać swoja Kartę?

Złóż wniosek:
- Osobiście w Zabrzańskim Centrum Rozwoju Przedsiębiorczości, ul. Wolności 286
- Przesyłając wniosek za pomocą skrzynki ePUAP
- Mailowo, podpisując podpisem elektronicznym

Kto może otrzymać Kartę?
- każda osoba rozliczająca podatek dochodowy od osób fizycznych w Zabrzu;
- każda osoba (pełnoletnia oraz niepełnoletnia), która jest zameldowana w Zabrzu na pobyt stały lub czasowy;
- student;
- uczeń zabrzańskiej placówki oświatowej;
- wychowanek przebywający w zabrzańskiej placówce opiekuńczo-wychowawczej

Nie zwlekaj i dołącz do społeczności użytkowników Zabrzańskiej Karty Mieszkańca!

PARTNERZY KATEGORII GASTRONOMIA:

Restauracja Szyb Maciej
RESTAURACJA SZYB MACIEJ
5% zniżki na gastronomię (za wyjątkiem alkoholu) w Bistro oraz Restauracji, 5% zniżki na zwiedzanie

Kelnerzy w Wieży
5% zniżki na posiłki z karty

ZAJADALNIA ZABRZE
ZAJADALNIA Zabrze
50% zniżki na zakup zupy (do dania obiadowego), 50% zniżki na zakup napojów (do dania obiadowego). Nie dotyczy napojów alkoholowych.

McDonald 's Zabrze
Terminowe bonifikaty (do odbioru w Zabrzańskim Centrum Rozwoju Przedsiębiorczości).

Zaje Bistro Zabrze
ZAJE BISTRO
10 % zniżki na całą ofertę menu dostępne w lokalu z odbiorem osobistym oraz w dostawie na terenie Zabrza

eprasa.pl bf282a014d

Bałagan na cmentarzu kościoła św. Franciszka to po części wina bliskich pochowanych tam parafian

Miejsce święte, nie śmietnik!

Nie wiemy, czy podobny problem mają wszyscy, których bliscy pochowani są w pobliżu ogrodzeń zabrzańskich cmentarzy, ale z naszych obserwacji wynika, że problem bałaganu narasta. To jednak nie wyłącznie wina grabarzy, porzucających tam w przeszłości betonowe i kamienne elementy rozbieranych grobów. Wokół nich bowiem odwiedzający okoliczne mogiły rzucają wypalone znicze, czy stare wieńce, których nie chce im się wynosić do kontenera. Zresztą i przy samych pojemnikach, zwłaszcza przed większymi świętami, bywa nie lepiej, gdy zarządca w porę ich nie opróżni...

ZDJĘCIA: ELŻBIETA SKWARCZYŃSKA-ADRYAŃSKA

Kilka dni po dniu Wszystkich Świętych z naszą redakcją skontaktowała się kobieta, która poskarżyła się na nieład panujący w okolicach grobu swojego ojca i dziadków na cmentarzu parafii św. Franciszka z Asyżu (Zabrze-Zaborze, ul. Wolności 446). Pisała, że mogiła leży w sąsiedztwie ogrodzenia cmentarza, przy którym, oprócz bardzo ciężkich i długich gałęzi (których nie jest w stanie sama usunąć), znajdują się liczne betonowe i kamienne obramowania zlikwidowanych przed laty grobów, pozostawione tam prawdopodobnie przez grabarzy. Ponadto przy płocie rosną prawdziwe chaszcze, skrywające potłuczone znicze, resztki skamieniałej zaprawy murarskiej, a nawet... puszki po piwie. Te ostatnie być może z powodu zlokalizowanego tuż za ogrodzeniem boiska. – *Skontaktowałam się w tej sprawie z naszym nowym proboszczem – Tomaszem Rakiem, który przekazał mi jedynie, iż sukcesywnie sprząta teren cmentarza i na miejsce wskazane przeze mnie przyjdzie pora za... 3 lub 4 lata!* – wzdycha zabrzanka. – *Zaprosił mnie też na kawę, by omówić dokładnie ten problem. Nie mam jednak czasu na pogawędki, bo pracuję i wolne mam jedynie w weekendy. Wspomnę tylko, że taki bałagan ciągnie się wzdłuż całego płotu sąsiadującego ze stadionem.*

Przyszedł, by naprawiać

Proboszcz Tomasz Rak bardzo chętnie zgadza się na rozmowę z nami jeszcze tego samego dnia. Dobrze, że o umówionej godzinie na cmentarzu czeka już też zarządca, z którym udajemy się na grób o numerze podanym wcześniej przez Czytelniczkę, bo niestety na tym cmentarzu – podobnie jak na większości zabrzańskich nekropolii – nie ma tablicy z mapą, podzieloną na sektory, rzędy i informującej o numeracji grobów.

Ksiądz Rak – skierowany tu przez biskupa gliwickiego na miejsce będącego tu proboszczem przez pięć lat ks. Jarosława Buchenfelda – pełni tę kapłańską posługę od 1 września 2023 roku. Jego poprzednik zaś objął funkcję kapelana w Górnośląskim Centrum Rehabilitacyjnym w Reptach Śląskich, którą przed nim sprawował właśnie ks. Rak. Wtedy też ks. Buchenfeld zamieścił w mediach te słowa: *W związku z nienależytym wypełnianiem moich obowiązków (zwłaszcza organizacyjno-gospodarczych) proboszcza, na ręce Biskupa Ordynariusza złożyłem rezygnację z pełnionej posługi. Ta została przyjęta.* Treść tego oświadczenia po części wyjaśnia, skąd mogły powstać zaległości w utrzymaniu porządku na parafialnym cmentarzu, z którymi zmaga się obecny włodarz.

– *Walczę z tym bałaganem już prawie dwa lata i prawdopodobnie potrwa to jeszcze drugie tyle* – wzdycha ks. Rak. – *Pozbyliśmy się już ponad 30 ton śmieci spod tego ogrodzenia, a to sporo kosztuje, bo mogą to robić jedynie licencjonowane firmy, które odpowiednio zutylizują te elementy nagrobków, a nie wyrzucą ich do lasu* – tłumaczy kapłan. – *Ponadto chciałbym w najbliższym czasie naprawić murowaną część ogrodzenia. Ale to niełatwe, bo pomijając koszt tego przedsięwzięcia, mur jest pod opieką konserwatora zabytków, a ten nie bardzo chce się zgodzić na przesunięcie o kilkadziesiąt centymetrów filaru bramy wjazdowej, co umożliwiłoby wjazd samochodom. Ale mimo to jestem dobrej myśli* – uśmiecha się.

Niepoprawni bałaganiarze

Ksiądz częściową winą za nieporządek na cmentarzu obarcza niesubordynowanych wiernych, nie stosujących się do zakazu śmiecenia pod ogrodzeniem. – *Zamówiłem aż cztery 20-tonowe kontenery na odpady, które rozstawione są na obrzeżach cmentarza* – mówi. – *Ale niektórym ludziom nie chce się nosić i wrzucać do nich śmieci. I cierpi na tym większość, która nie bałagani. A już szczytem jest odkładanie wypalonych zniczy czy starych, zniszczonych wiązanek i wieńców na opuszczone mogiły! Podczas gdy po katolicku byłoby je od czasu do czasu posprzątać lub choćby zapalić na nich świeczkę i pomodlić się za dusze tych, o których zapomniały rodziny, albo już bliskich nie mają...*

W tym miejscu całkowicie zgadzamy się z księdzem proboszczem, który powtarza, że porządkowanie trzeba zacząć od siebie. Tymczasem zaśmiecone groby na zdjęciu, które sfotografowaliśmy zaledwie kilka dni po uroczystości Wszystkich Świętych, bezpośrednio przylegają do zadbanego grobowca bliskich naszej Czytelniczki...

ELŻBIETA SKWARCZYŃSKA-ADRYAŃSKA

GŁOS ZABRZA i RUDY ŚL.

Redaktor naczelny
Jakub LAZAR
tel. 32 271-46-89
naczelny@gloszabrza.pl.
Sekretarz redakcji
Wojciech SŁOTA
wojtek@gloszabrza.pl.
Publicysta
Przemysław JARASZ,
przemek@gloszabrza.pl.

Publicysta (współpracownik)
Elżbieta SKWARCZYŃSKA-ADRYAŃSKA
eska@gloszabrza.pl
41-800 Zabrze
ul. Hagera 41, p. 327
tel. 32 271-46-89
redakcja@gloszabrza.pl,
Wydawca: ZSPD
OGŁOSZENIA PRZYJMUJE:
redakcja, tel. 690 683 103
aneta@gloszabrza.pl
czynne: pon. 10–17
wt.-pt. godz. 10–16
Druk: Polskapresse
ISSN 0209-2719 NR IND. 359270

eprasa.pl bf282a014d

Podarek dla papieża

Album wykonany przez podopiecznych zabrzańskiego Dziennego Domu Pobytu Razem na Bytomskiej (Zabrze-Biskupice ul. Bytomskiej 24) trafił bezpośrednio do rąk papieża Leona XIV! Dar – podczas audiencji generalnej – przekazany został przez prawnika i radnego sejmiku wojewódzkiego Adama Koczyka, który od wielu lat wspiera *pro bono* placówkę. – *To było dla jej wychowanków wielkie wydarzenie* – mówi Koczyk. – *Album został przez nich ręcznie wykonany, zawiera m.in. historię Razem na Bytomskiej, zdjęcia oraz życzenia dla Ojca Świętego. Ma formę rozkładanej harmonijki. Przygotowywany był pieczołowicie i z sercem przez wiele dni, choć nie było pewne, jak i kiedy zostanie przekazany do Watykanu. Wyraża wszystkie radości, ale i również codzienne troski seniorów, jak i całego zespołu dziennego domu pobytu.*

ADAM KOCZYK ARCHIWUM

Starania Adama Koczyka o spotkanie z głową Kościoła Katolickiego trwały długo i sam zainteresowany musiał przejść przez administracyjne sito, rozpoczynające się od złożenia podań kierowanych do ambasady Watykanu. Do Rzymu pojechał formalnie jako członek Trybunału Stanu (pełni tę funkcję dokładnie dwa lata). – *Ku radości wychowanków i oczywiście także mojej, otrzymałem ostatecznie zaproszenie do udziału w audiencji na Placu św. Piotra i możliwość bezpośredniego przekazania zabrzańskiego daru. Decyzja – co jest normalne przy takich wizytach – zapadła w Watykanie na 24 godziny przed audiencją. Papież wiedział skąd przyjechałem i z czym. Obejrzał z zainteresowaniem kilka stron albumu, o którym opowiedziałem dodatkowo w kilku zdaniach. Przekazałem też słowa pozdrowienia od ich autorów. Na koniec Leon XIV skierował oczywiście najlepsze życzenia dla wszystkich seniorów oraz osób niepełnosprawnych z Zabrza. O cierpieniach osób chorych i niepełnosprawnych była też mowa w ramach rozważań audiencji, w której miałem zaszczyt brać udział* – podsumowuje regionalny samorządowiec. **(laz)**

Profilaktycy!

Po raz kolejny doceniono osoby i instytucje, które na co dzień dbają o bezpieczeństwo i zdrowie mieszkańców, szczególnie młodzieży. Podczas gali w Teatrze Nowym tytułem *Profilaktyka Roku 2025* zostali uhonorowani: **Adam Jan Kurtycz** (za ogromną empatię, inspirujące działania i realną pomoc osobom w kryzysie: – *W dzisiejszych czasach o trzeźwy umysł jest bardzo trudno. Ale jeśli ktoś chce mieć otwarty umysł dla drugiej osoby, to można góry przenosić* – mówił ze sceny laureat), a także zespół projektu **Młodzież w Centrum** (za stworzenie miejsca w centrum handlowym Platan, które stało się ważną przestrzenią dialogu i wsparcia dla młodych zabrzan; organizowane są tam spotkania, debaty i warsztaty z udziałem specjalistów). – *Lepiej zapobiegać niż leczyć, a profilaktyka jest bardzo istotna, szczególnie dla młodzieży. Razem tworzymy ekosystem instytucji i organizacji, które bronią społeczeństwo przed zagrożeniami współczesnego świata. Za to Państwu dziękuję* – podsumował uroczystość prezydent Kamil Zbikowski. **(s)**

PROMOCJA

PASOWANIE PIERWSZOKLASISTÓW
NA UCZNIA RZEMIOSŁA,
to tradycja i ważna uroczystość!
19.11.2025 r.

Zwyczaj ten praktykowany jest w zabrzańskim Cechu Rzemieślników od początku istnienia Cechu w naszym mieście, tj. od 1946 roku. Starszy Cechu Ryszard Genge, który od wielu lat jest Rzemieślnikiem kształcącym Uczniów w zawodach motoryzacyjnych, dokonuje aktu pasowania Szablą Kilińskiego, najwyższym odznaczeniem w Rzemiośle, którą otrzymał za zasługi na rzecz rozwoju Rzemiosła w Polsce.

Od początku nauki zawodu, Mistrz Rzemieślniczy przekazuje Uczniowi swoją wiedzę i doświadczenie, a pasowanie to ceremonia wprowadzenia ucznia do społeczności rzemieślniczej!

Uczniowie ślubują pilnie wypełniać obowiązki Ucznia, umacniać wysoką rangę Rzemiosła Polskiego, wypełniać obowiązki Ucznia wobec Mistrza i Nauczyciela oraz bronić honoru Ojczyzny, Rzemiosła, Szkoły oraz Cechu Rzemiosł.

Drodzy Uczniowie!
Życzymy Wam, abyście zawsze mieli w sobie potrzebę nauki i rozwoju.
Zarząd i Dyrekcja Cechu Rzemieślników Małej i Średniej Przedsiębiorczości oraz Pracodawców w Zabrzu

RZEMIOSŁO CECH ZABRZE
ul. Wolności 330, 41-800 Zabrze
32 271 11 80 CechZabrze
www.cech.zabrze.pl

KOMITET DO SPRAW POŻYTKU PUBLICZNEGO
NIW
Polski Inkubator Rzemiosła

eprasa.pl bf282a014d

Wielobarwny konkurs plastyczny powrócił do kalendarza regionalnych imprez

Upadek sukcesem zabrzanina

Zabrzanin Andrzej Karpiński otrzymał jedną z czterech równorzędnych nagród konkursu dla twórców nieprofesjonalnych Rudzka Jesień. To była 54. edycja tej prestiżowej imprezy, która z przerwami – była taka także w zeszłym roku – odbywa się od 1966 roku. Jest zatem starsza niż cykl różnych jesiennych rudzkich imprez kulturalnych, który nazwę zawdzięcza właśnie plastykom.

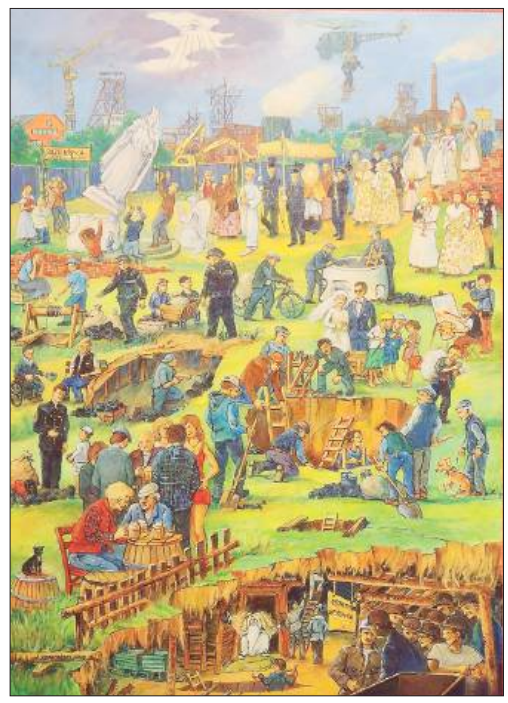

Finał z rozdaniem nagród i wyróżnień (było ich osiem) odbył się w siedzibie organizatora, a więc rudzkim Muzeum Miejskim (ul. Wolności 26). Ekspozycja 111 prac czynna będzie w nim do 10 grudnia, kiedy to będą musiały ustąpić miejsca *betlyjkom*, czyli stajenkom zgłoszonym na kolejny tradycyjny konkurs placówki. I właśnie do tego czasu widzowie mogą zgłaszać za pośrednictwem kuponów swoich kandydatów do nagrody publiczności. Za poprzednią edycję z roku 2023 laur ten przypadł rudziance Joannie Studnik, doktor fizyki w Wyższej Szkole Technologii Informatycznych w Katowicach. Maluje dużo i głównie swoje miasto (ale także Zabrze czy Świętochłowice), a czasem naturę. Po pędzel sięgnęła niedawno po kontuzji nogi, przez którą została „uwięziona" w domu.

Dużo, i także w domu, maluje wspomniany Andrzej Karpiński. Kiedyś – gdy mieszkał w dzielnicy Biskupice – miał na swe hobby osobny duży pokój. Teraz tworzy w małym mieszkanku w bloku przy ul. Curie Skłodowskiej. Urodził się w 1953 roku w Kołobrzegu, w Zabrzu osiadł w 1971 roku. Pracował w górnictwie. Jest jednym z bardziej znanych i cenionych artystów-amatorów w całym regionie. Jego ulubione techniki to: malarstwo olejne, akwarela, pastel i grafika (głównie linoryt). Najchętniej w swoich pracach opowiada o Śląsku, który go otacza. Z lubością rysuje i maluje zabytkowe kamieniczki, uliczki, podwórka, kościoły, fragmenty dzielnic Zabrza i innych miast. Swoje kompozycje często urozmaica scenami rodzajowymi, które zręcznie wplata w konkretne tło. Na Rudzkiej Jesieni zdobył już z dziesięć nagród i tyleż wyróżnień. Doceniany był także na konkursach im. Pawła Wróbla, czy Juliusza Marcisza. Ponadto brał udział w wielu wystawach zbiorowych i miał też swoje indywidualne m.in. w Zabrzu. Przed laty wykonywał cyklicznie grafiki zabrzańskich obiektów do publikacji w naszym tygodniku.

– *Pomysł na „Upadek górnictwa" zrodził się już wiele lat temu* – mówi o nagrodzonej w tym roku pracy (na zdjęciu z prawej). – *Konkretne szkice kompozycyjne zrobiłem jakieś trzy lata temu, zaś sam obraz namalowałem w tym roku z myślą o konkursie. Kolorystycznie jest „radosny", bo dużo na nim zieleni. Ale to dlatego, że jest tam dużo trawy. W sumie to jednak nie jest wesoły obraz Śląska. Na konkurs wysłałem w sumie trzy obrazy, ale widocznie tylko ten był dobry, bo pozostałych to nawet nie widzę na wystawie. Znaczy się: nie przeszły nawet przez pierwszą selekcję.*

Jury w składzie: Jan Szmatloch (profesor sztuk plastycznych, były wieloletni kierownik pracowni druku wklęsłego w katedrze grafiki Akademii Sztuk Pięknych w Katowicach), Sonia Wilk (historyk sztuki, kierownik działu plastyki nieprofesjonalnej Muzeum Śląskiego w Katowicach), Anna Grabińska-Szczęśniak (etnolog, kierownik działu etnografii Muzeum Górnośląskiego w Bytomiu), Andrzej Godoj (historyk, kierownik działu naukowo-oświatowego Muzeum Miejskiego w Rudzie Śląskiej) i Ewelina Pieczka (etnolog, kierownik działu etnografii tej samej placówki, a od dwóch tygodni jego nowa dyrektor) oceniło 186 obrazów 78 twórców. Nagrody przyznano nie tylko Karpińskiemu, ale także Stefanowi Burdzyńskiemu (Częstochowa), Józefowi Osdartemu i Bernardowi Stankowi (obydwaj Ruda Śl.).

Tegoroczna edycja udowodniła, że nadal istnieje potrzeba organizowania przeglądów twórczości nieprofesjonalnej i należy wspierać amatorski ruch plastyczny – podkreślano na podsumowaniu i wernisażu. A wystawa tradycyjnie jest kalejdoskopem tematyki i wszelkiej techniki malarskiej. Są scenki rodzajowe, architektura, martwe natury, pejzaże, portrety, abstrakcje... Bardzo różnorodne są także zdolności, umiejętności i metody operowania pędzlem twórców. Całość tworzy wielobarwny – dosłownie i w przenośni – pokaz naszych samorodnych artystów. **(jak)**

Dwie nowe wystawy w Galerii Cafe Silesia

Poznaj Makoszowy

Multum eksponatów prezentowanych jest na najnowszej ekspozycji Muzeum Miejskiego na piętrze Galerii Cafe Silesia (Zabrze, ul. 3 Maja 6). Wystawa poświęcona jest obecnej dzielnicy, a kiedyś samodzielnej gminie i nosi po prostu tytuł *Makoszowy*. Do jej powstania wykorzystano zbiory własne placówki, ale także z kolekcji Janusza Jeżewskiego, Klaudii Kolar, Konrada Krupy, Filipa Warzechy, Włodzimiera Wysockiego oraz rodziny Martina Dudka, która przybyła zresztą na wernisaż.

Wystawa to przede wszystkim gratka dla byłych lub obecnych makoszowian. Stare zdjęcia, mapy, ilustracje, rysunki czy pocztówki ukazują nam jak znane miejsce wyglądało kiedyś i jakim ulegało zmianom. Odnaleźć można swój dom, ulicę, podwórko, sklep. Na podstawie dokumentów da się prześledzić losy nie tylko konkretnych rodzin czy zakładów pracy, ale np. poznać historię straży pożarnej, klubu sportowego... Pierwszy raz w muzeum eksponowany jest np. złoty pas bokserski Walki Makoszowy! A są też całe kolekcje związane z życiem religijnym czy szkolnym, są też zdjęcia z pamiętnych powodzi nawiedzających ten rejon oraz największej w powojennej historii górniczej katastrofy, w której zginęło ponad 70 pracowników kopalni.

A sama historia Makoszów jest bogata. Nie wiadomo dokładnie kiedy powstały, ale pierwsza wzmianka o nich pochodzi z *Rejestru wolnych chłopów ziemi bytomskiej* datowanego na rok 1498. Jednym z wydarzeń, które umożliwiło szybki rozwój tego miejsca było uruchomienie w 1906 roku szybu Zero, który dwa lata później przemianowano wraz z wybudowana obok koksownią na zakład Delbrueckschachte. Dopiero w 1945 roku dostały nazwę Makoszowy. Od 1873 wieś znajdowała się w powiecie zabrskim, zaś po podziale Górnego Śląska w 1922 roku znalazła się w granicach Polski. W 1951 roku, wraz z pięcioma innymi miejscowościami, przyłączona została do Zabrza, w którym stała się jego najbardziej na południe wysuniętą dzielnicą. Na wystawie znajduje się szczegółowe kalendarium wydarzeń warte przestudiowania i skorelowania z eksponatami.

Wystawa czynna będzie do końca stycznia przyszłego roku zaś dzisiaj (20 listopada, godz. 17) na parterze Galerii Cafe Silesia otwarta ma być kolejna ekspozycja *Moje życie w kolorach* będącą pokazem głównie prac malarskich członków stowarzyszenia Pogodni i Aktywni. **(jak)**

eprasa.pl bf282a014d

CO? ??? GDZIE? ??? KIEDY?

TEATR NOWY
Zabrze, pl. Teatralny 1
tel. 32 271-32-56, 32 271-54-93

20 listopada (godz. 10) i 21 listopada (godz. 10 i 19) – Juliusz Słowacki *Balladyna*;

22-23 listopada (godz. 18) – Magdalena Kostyszyn *Ch...owa Pani Domu* (komedia). O kobietach, które z humorem i z dystansem podchodzą do perfekcjonizmu we własnym domu. Bez przymusu bycia zorganizowaną i ciągle gotową. Jest to też opowieść o prawdziwych kryzysach, z którymi każda kobieta się zmaga. Spektakl z dużą dawką muzyki; **26-27 listopada (godz. 9 i 11)** – Eric Emmanuel Schmitt *Oskar i Pani Róża*. Co zrobić, jeśli nagle okaże się, że nie mamy już czasu na życie? W takiej sytuacji znalazł się 10-letni chłopczyk chory na białaczkę. Zmierzyć się z dramatem pomaga mu tajemnicza Pani Róża, która namawia Oskara, by pisał listy do Szanownego Pana Boga, a każdy kolejny dzień z tych niewielu, jakie mu pozostały, traktował jak dziesięć lat swojego życia; **28 listopada (godz. 19)** – PREMIERA i **29 listopada (godz. 18)** – Jordi Sanchez i Pep Anton Gomez *Pół na pół*. Przychodzi brat do brata, czyli rodzinna tragifarsa z chorą matką w tle… To historia o nas, o naszych relacjach z najbliższymi, o tym co jest ważne i gdzie jest granica przyzwoitości…; **29-30 listopada (godz. 18)** – Norm Foster *Historie łóżkowe* (komedia).

MUZEUM GÓRNICTWA WĘGLOWEGO
Zabrze, ul. 3 Maja 19
tel. 32 630-30-91

22 listopada (godz. 15.45) – sala witrażowa: koncert zespołu teatralno-muzycznego Chawira z Krakowa w ramach obchodów 107. rocznicy obrony Lwowa. Wieczór poprzedzi o godz. 14 msza w kościele św. Anny oraz o godz. 15 apel poległych, modlitwa i złożenie kwiatów pod krzyżem pamięci i obeliskiem z ziemią z Cmentarza Orląt Lwowskich i Katynia.

MIEJSKA BIBLIOTEKA PUBLICZNA
Filia nr 16
Zabrze, ul. Banachiewicza 12
tel. 32 273 52 17

WYSTAWA: *Dinozaury* (wystawa prac klubu Pinokio).

DOM MUZYKI i TAŃCA
Zabrze, ul. de Gaulle'a 17
tel. 32 271-56-41

20 listopada (godz. 19) – *Prometeusz* – akrobatyczno-muzyczne widowisko o tytanie, który wykradł bogom ogień prezentowane jest w imponującym składzie (na scenie zobaczymy niemal 50 artystów: tancerzy i akrobatów, solistki, chórzystów i muzyków Orkiestra Silesian Art Collective); **21 listopada (godz. 20)** – *Mamma Mia* – Teatr Variete Muza z Koszalina przeniesie nas do lat 70. i czasów największej popularności szwedzkiego kwartetu Abba. W trakcie ponad dwóch godzin poznamy całą historię tego fenomenu muzyki rozrywkowej i usłyszymy jego największe przeboje; **21 listopada (godz. 18)** – *10 tenorów* – muzyczna podróż dziesięciu wokalistów przez najpiękniejsze arie, klasykę światowego popu, muzykę filmową, operetkę i utwory ludowe (przeboje takich artystów jak: Elvis Presley, Tom Jones, Roy Orbison czy Queen, a także poruszające utwory włoskie, hiszpańskie, polskie i gruzińskie; nie zabraknie też humoru i doskonałej interakcji z publicznością);

23 listopada (godz. 19) – Krzysztof Cugowski z zespołem; **27 listopada (godz. 19)** – *Trip hop meets orchestra* (patrz rubryka *Tego nie możesz przegapić)*; **28 listopada (godz. 18)** – Tre Voci w programie *Ma Way* ; **29 listopada (godz. 14)** – Małe TGD *Dzień Dziecka przez cały rok*; **30 listopada (godz. 18)** – *Andrzejkowa Śląska Gala*.

WYSTAWA: ilustracje Daniela Baranowskiego *Eus Deus Kosmateus*.

MIEJSKA BIBLIOTEKA PUBLICZNA
Filia nr 2
Zabrze, ul. Bytomska 28
tel. 32 274-59-22

WYSTAWA: *Foto-Graficznie* (ekspozycja zdjęć i grafik uczniów i nauczycieli zabrzańskiego liceum plastycznego , których zaczynem był plener w Miejskim Ogrodzie Botanicznym)

CENTRUM AKTYWNOŚCI SENIORALNEJ
Zabrze, ul. Stalmacha 7
tel. 512 810 491

28 listopada (godz. 9) – *II wspólne pierniczenie*, czyli pieczenie świątecznych smakołyków z uczniami Zespołu Szkół Katolickich z Zabrza.

PUB OFFICYNA
Zabrze, ul. Wolności 211
tel. 786 11-56-18

20 listopada (godz. 19) – Bartosz Zalewski *Myślę więc pierdzę* (stand up); **30 listopada (godz. 18)** – Jesienne śpiewanki (Ania i Bartek).

DOK PAWŁÓW
Zabrze, ul. Sikorskiego 114,
tel. 32 275-12-86

WYSTAWA: prace instruktorów klubu Pastel ZSM: Krzysztofa Rumina (założyciel i szef klubu), Katarzyny Królak, Eweliny Kabaczyńskiej i Agnieszki Pluszczewicz-Fornal. Prawdziwy kalejdoskop tematyczny i wyrazowy, prócz malarstwa jest także prezentowana grafika i to nawet wielkoformatowa. Mamy wspomnienia, a raczej impresje z podróży czy wydarzeń, pejzaże, postacie, ale także poetyckie i refleksyjne objaśnianie świata, a nawet odniesienia do religii czy roli kobiety we współczesnym świecie, ale także przyrodę.

MUZEUM MIEJSKIE GALERIA CAFE SILESIA
Zabrze, ul. 3 Maja 6
tel. 32 777-05-01

20 listopada (godz. 17) – otwarcie ekspozycji *Moje życie w Kolorach*.

WYSTAWA: *Makoszowy* (historia dzielnicy Zabrza – więcej na str. 9).

SZYB MACIEJ
Zabrze, ul. Srebrna 6
tel. 32 276-17-76

Możliwość zwiedzania (konieczność rezerwacji miejsc) m.in. wieży i przyległych pogórniczych obiektów. Na miejscu czynne są postindustrialne restauracja i bistro.

MUZEUM MIEJSKIE
Ruda Śląska, ul. Wolności 26
tel. 32 248-44-57

WYSTAWA: najlepsze prace konkursu plastycznego dla twórców amatorów *Rudzka Jesień* (patrz str. 9); *Czas to pieniądz. Historia cywilizacji i ekonomii na przykładzie Rudy Śląskiej* (stała ekspozycja multimedialna).

ŚLĄSKI TEATR IMPRESARYJNY
Ruda Śląska, ul. Niedurnego 69
tel. 32 244-29-52, 32 248-62-40

27 listopada (godz. 18) – Gang Olsena *Ostatni skok!* (koncert blues-rockowy); **28 listopada (godz. 18)** – *Godajom mi Helmut* – monodram w wykonaniu Sławomira Rosowskiego z cyklu *Tyjater po naszymu, czyli po śląsku*. Bohater opowiada swoje życie po stracie ojca, który „gdzieś" zagubił się na wojnie w niemieckim wojsku. Doznał on wszystkiego, co może przeżyć sierota wojenny: tęsknoty za ojcem, szczęśliwych lat dorastania przy boku dziadka, pogardy ze strony drugiego ojca nie Ślązaka, wielkiej miłości do miejscowej dziewczyny, nieprawdopodobnego finału tej niezwykłej historii i innych bolesnych doświadczeń.

WYSTAWA: *Góry nieoczywiste* (ekspozycja najlepszych prac konkursu fotograficznego zorganizowanego w ramach imprezy *Lawiny*).

MIEJSKA BIBLIOTEKA PUBLICZNA
CZYTELNIA OGÓLNA
Zabrze, ul. Wyzwolenia 4
tel. 32 271-19-80

27 listopada (godz. 15) – *Co warto czytać dzieciom:* warsztaty z Joanną Szeligowską, współtwórczynią kampanii *czytajMY*.

FILHARMONIA ZABRZAŃSKA
Zabrze, ul. Park Hutniczy 7
tel. 32 271-47-17

21 listopada (godz. 18) – koncert z okazji 200. rocznicy urodzin Johanna Starussa: w programie jego uwertury, walce, marsze i polki (orkiestrą Symfoniczną Filharmonii Zabrzańskiej dyrygować będzie Sławomir Chrzanowski); **28 listopada (godz. 18)** – *Mam ochotę na chwileczkę zapomnienia* (andrzejkowy wieczór z muzyką filmową).

MOK GUIDO
Zabrze, ul. 3 Maja 91a
tel. 32 278-08-02

22 listopada (godz. 12) – gala 80-lecia Zespołu Szkół nr 3 w Zabrzu;

23 listopada (godz. 16) – *Być kobietą, czyli szaleństwa dojrzałej młodości* (spektakl w reżyserii Łukasza Chojeckiego o sześciu kobietach celebrujących 60. urodziny i wspominających „dawne czasy"); **25 listopada (godz. 12.30)** – *Na zdrowie... Czytaj!* (seminarium dla nauczycieli i bibliotekarzy poświęcone terapeutycznej i społecznej roli literatury (konieczność rezerwacji miejsc e-mail: warsztaty@biblioteka.zabrze.pl).

TEGO NIE MOŻESZ PRZEGAPIĆ

Trip hop na nowo

Tego jeszcze w Polsce nie było! *Trip hop meets orchestra* to pierwszy tego typu projekt koncertowy, w którym klasyczne brzmienie instrumentów smyczkowych spotyka się z beatem, elektroniką i hipnotycznymi wokalami. To ukłon w stronę legend trip hopu, podany we współczesnej, acz niezwykłej formie. W programie wieczoru utwory takich twórców jak m. in. Massive Attack, Portishead, Bjork, Unkle, Hooverphonic, Gorillaz – zaaranżowane na orkiestrę smyczkową, zespół instrumentalny (piano, gitara basowa, perkusja, didżej) oraz trójkę wokalistów: Michała Kowalonka, Zuzy Babiak i Mai Koman. A wszystko to dokładnie za tydzień 27 listopada o godz. 19 w Domu Muzyki i Tańca.

Trip hop to styl, który narodził się w angielskim Bristolu, jako gatunek łączący elementy hip-hopu, elektroniki, dubu i soulu, wyróżniający się powolnymi tempami, ciężkimi basami i melancholijną aurą. Teraz ta unikalna estetyka w połączeniu z żywymi instrumentami orkiestrowymi i elektroniczną rytmiką jest formą hołdu dla pionierów gatunku, a zarazem sposobem jego ożywienia. **(jak)**

eprasa.pl bf282a014d

na ekranach
HITY TYGODNIA

21 listopada (piątek), godz. 22.10 TVP 1

Biały potok

komedia

Ich czworo, czyli rzecz o miłości i przyjaźni. Komedia obyczajowa z Marcinem Dorocińskim w jednej z ról. Michał i Ewa, Kasia i Bartek. Dwa zaprzyjaźnione małżeństwa, jedno poukładane, drugie wręcz przeciwnie, wciąż zmagające się z długami. Nagłe wyznanie komplikuje ich relację i wywołuje konflikt, w który angażują się kolejne osoby. Małżeńska farsa w reżyserii Michała Grzybowskiego. Pośród obsady znajduje się Marcin Dorociński.

21 listopada (piątek), godz. 22.40 polsat

Łowca i Królowa Lodu

film fantastyczny

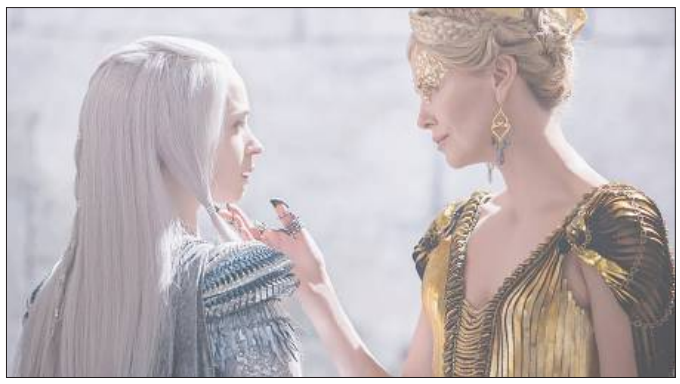

Poznajcie historię, która poprzedzała wydarzenia znane z opowieści o Królewnie Śnieżce. Zła królowa Ravenna zdradza swoją dobrą siostrę Freyę, zamrażając jej serce i uwalniając jej mrożącą moc, z której Freya nie zdawała sobie sprawy. Freya udaje się do królestwa na dalekiej Północy, gdzie tworzy armię mających strzec ją łowców, którym przyświeca jedna zasada - nigdy się nie zakochać. Gdy między dwiema królowymi rozpoczyna się wojna o dominację, najlepszy Łowca, Eric i wojowniczka Sarah muszą pomóc Freyi w pokonaniu złej siostry.

22 listopada (sobota), godz. 21.25 TVP 1

Hotel Mumbaj

dramat obyczajowy

Wieczór 26 listopada 2008. Tętniącym życiem Mumbajem wstrząsa seria zamachów bombowych. Islamscy terroryści, siejąc chaos i zniszczenie, wdzierają się z bronią do najważniejszych budynków miasta, w tym ekskluzywnego hotelu Taj Mahal. Ponad tysiąc gości i pracowników hotelu zostaje uwięzionych w wielopiętrowym labiryncie, w którym za każdym rogiem czai się śmierć.

22 listopada (sobota), godz. 23.35 TVP 2

Szpieg, który mnie rzucił

komedia sensacyjna

Audrey i Morgan to dwie, trzydziestoletnie mieszkanki Los Angeles. Dzieli je wiele - Audrey jest uroczą, skromną dziewczyną, którą nie po drodze z ryzykiem i spontanicznymi przygodami, a Morgan to nieprzewidywalna ekstrawertyczka, która kocha szaleństwo. Mimo tak wielu różnic, kobiety od lat są najlepszymi przyjaciółkami. Ich poukładane życie gwałtownie odwraca się do góry nogami, gdy okazuje się, że były chłopak Audrey jest… superagentem, którego tropią świetnie wyszkoleni zabójcy.

Trzydziestolatki przypadkowo wpadają w sam środek gigantycznej afery międzynarodowej i stają się posiadaczkami informacji, które poszukują najlepsze wywiady z całego świata. Aby ocalić swoje życia, Audrey i Morgan z dnia na dzień będą musiały zmienić tożsamość, uciec do Europy i zrobić wszystko, aby uratować świat.

23 listopada (niedziela), godz. 22.35 TVP 2

Herkules

film przygodowy

Grecki półbóg Herkules jest synem potężnego Zeusa. Jego życie było pełne cierpienia i bólu. Po wykonaniu legendarnych dwunastu prac Herkules zostaje zdradzony przez boginię Herę. Traci żonę i córki. Aby zagłuszyć cierpienie, toczy krwawe bitwy, które przynoszą mu ukojenie. Towarzyszy mu sześciu gotowych na wszystko straceńców. Król Tracji proponuje Herkulesowi i jego kompanom, by za sowitą opłatą szkolili żołnierzy. Uważa, że dzięki temu jego armia stanie się najpotężniejsza na świecie.

OGŁOSZENIE

U GREKA

Zabrze Kończyce, ul. Paderewskiego 28, tel.: 789 360 170
(zamówienia przyjmujemy od pn-pt w godzinach 10.00-20.00)

Świąteczna oferta cateringowa

KOLACJA WIGILIJNA dla 6-9 osób 790 zł

- 6 x Karp smażony na maśle (160 g/ p.)
- 4 x Łosoś z pieca z masełkiem ziołowym (160 g/ p.)
- 4 x Dorsz w aromacie pomarańczy (140 g/ p.)
- Pierogi z kapustą i grzybami (25 sztuk)
- Kapusta z grzybami (1 kg)
- Kapusta z grochem (1 kg)
- Ziemniaki podpiekane w przyprawach (1,5 kg)
- 6 x Krokiet z kapustą i grzybami
- Śledzie w 2 odsłonach (1 kg)
- Barszcz czerwony (1,7 l)
- Uszka z grzybami (50 sztuk)
- Galaretka rybna (0,7 kg)
- Sałatka jarzynowa (0,7 kg)
- Ryba po grecku (0,7 kg)

OBIAD ŚWIĄTECZNY dla 6-9 osób 710 zł

- Bulion z pieczonej kaczki (1,7 l) z kołdunami (40 sztuk)
- Pieczone udko z kaczki w pomarańczy (5 sztuk)
- Schab po sztygarsku (5 sztuk)
- Śląska rolada wieprzowa (5 sztuk)
- Medaliony z piersi z kurczaka z pomidorami i mozzarellą (5 sztuk)
- Świeże kluski (50 sztuk)
- Ziemniaki opiekane w przyprawach (1,5 kg)
- Kapusta czerwona (700 g)
- Kapusta zasmażana (700 g)

www.ugreka.com.pl

Zamówienie na catering świąteczny przyjmujemy do 17.12.25 lub do wyczerpania możliwości realizacji.

eprasa.pl bf282a014d

Zabrzański wydział Politechniki Śląskiej hucznie świętował 30-lecie istnienia

Wielki jubileusz

Zwieńczeniem dwudniowego świętowania jubileuszu 30-lecia zabrzańskiego wydziału organizacji i zarządzania Politechniki Śląskiej był wtorkowy (18 listopada) koncert w Domu Muzyki i Tańca, podczas którego na scenie wystąpił zespół Feel i jego lider Piotr Kupicha. Wydarzenie to zgromadziło przedstawicieli świata nauki, biznesu, administracji publicznej, mediów, a także studentów i absolwentów. Jak podkreślano, trzy dekady działalności wydziału to lata pracy, współpracy i rozwoju: zarówno naukowego, jak i społecznego. Jubileusz stał się okazją do licznych podsumowań, spotkań, wykładów i publikacji naukowych oraz wyrażenia wdzięczności osobom, które od początku tworzyły i wzmacniały potencjał tej ważnej dla naszego miasta jednostki akademickiej. Z tego względu wśród uczestników jubileuszowych uroczystości znalazł się także prezydent Zabrza Kamil Żbikowski.

UM ZABRZE

Od 30 lat wydział organizacji i zarządzania, który działa przy ulicy Roosevelta 26, jest jednym z ważniejszych ośrodków naukowych w Zabrzu. Kształci specjalistów m.in. w zakresie: technologii kognitywnych i mediów społecznościowych, zarządzania, logistyki, analityki biznesowej, lingwistyki stosowanej oraz zarządzania i inżynierii produkcji. – *Bardzo mi miło, że mogę reprezentować miasto Zabrze, które już od 30 lat szczyci się funkcjonowaniem tegoż wydziału Politechniki Śląskiej. Miasto, które korzysta oczywiście z tego, że taki wydział renomowanej uczelni ma tutaj swoje mury, ale nie tylko mury. Ma przede wszystkim ludzi, pracowników, studentów, wszystkich, którzy przyczyniają się do nieustającego rozwoju wydziału, uczelni, ale i całego otoczenia gospodarczo-społecznego Zabrza* – mówił do zgromadzonych prezydent.

Głos zabrał oczywiście także rektor Politechniki Śląskiej, profesor Marek Pawełczyk, który podkreślił, że Zabrze to świetne miejsce do rozwijania działalności naukowej. – *To miasto położone pomiędzy Gliwicami a Katowicami, gdzie Politechnika Śląska prowadzi swoją działalność. To miejsce, gdzie studenci funkcjonują także w bardzo dobrym towarzystwie. W kampusie zabrzańskim działa bowiem również wydział inżynierii biomedycznej. Dwa wydziały wzajemnie motywujące się, co sprzyja rozwojowi i prowadzeniu interdyscyplinarnych badań* – mówił rektor.

Podczas gali wręczono także nagrody Lider Zarządzania, wyróżniając osoby szczególnie zasłużone dla nauki, administracji i gospodarki. W kategorii *nauka* otrzymał ją sam rektor, w kategorii *administracja publiczna* doceniono Elżbietę Korecką (dyrektor Powiatowego Urzędu Pracy w Zabrzu), Małgorzatę Mańkę-Szulik (była prezydent Zabrza i obecna prorektor Akademii Śląskiej), a także obecnego włodarza gminy i społecznika – prezydenta Żbikowskiego. Z kolei w kategorii *gospodarka* Liderem Zarządzania okrzyknięto Marka Staszka (prezes DB Cargo Polska) oraz Jerzego Górę (prezes firmy deweloperskiej Dom100.eu). Nagrody wszystkim wręczyła dziekan zabrzańskiego wydziału Aleksandra Kuzior. **(pej)**

OGŁOSZENIE

MGSM PERSPEKTYWA

Międzyzakładowa Górnicza Spółdzielnia Mieszkaniowa

„PERSPEKTYWA" z siedzibą w Rudzie Śląskiej 7 przy ul. ks. L. Tunkla 147

ogłasza przetarg na ustanowienie
i zbycie prawa odrębnej własności nieruchomości lokalowej
w trybie ustnego przetargu nieograniczonego (licytacji),
który odbędzie się dnia **26.11.2025 r.**
Szczegóły na stronie **www.perspektywa.com.pl**
w zakładce **przetargi** lub pod numerem tel. **32 243 96 37** w. **21**.

OGŁOSZENIA

NIERUCHOMOŚCI

Skup nieruchomości: Mieszkania, domy, kamienice, udziały w nieruchomościach, do remontu, zadłużone, z komornikiem, z lokatorami, nieznany współwłaściciel i inne problemy prawne. **736-083-054**

NAUKA/PRACA

MATEMATYKA. 510-344-894

SZUKAM PRACY

SPRZĄTANIE nagrobków. Tel. 786-339-229

KUPNO/SPRZEDAŻ

AUTO– SKUP. Kupię każdy samochód osobowy, dostawczy. 509-796-001, 798-835-341

AUTO-SKUP gotówka osobowe, dostawcze. Wszystkie marki, roczniki. 602-871-305, 515-274-430

AUTOZŁOMOWANIE. 515-274-430

RÓŻNE

ŁAZIENKA– remont również dla niepełnosprawnych. Tel. 507055024

CENTRALNE ogrzewanie, instalacje wod.– kan., gaz, ceny hurtowe. Projekt, wycena gratis. 20 lat doświadczenia! 501-479-197

ODNAWIANIE wanien. 32/384-91-98, 501-707-632

ZARZĄDCA WSPÓLNOT MIESZKANIOWYCH
oferuje swoje usługi w zakresie
- obsługa administracyjno-techniczna
- obsługa księgowo-finansowa
- obsługa prawna i doradztwo
- obsługa przez licencjonowanych zarządców

Complex
BUDOWNICTWO OGÓLNE
RZECZOZNAWSTWO – USŁUGI – NIERUCHOMOŚCI
41-800 Zabrze, ul. Szczęść Boże 7, tel. 278-67-19

eprasa.pl bf282a014d

W STRONĘ NATURY

Ukwiecone ogrody, oszałamiające zieleńce, kolorowe balkony…

Zielone Zabrze

Zakończyła się kolejna edycja konkursu *Zielone Zabrze,* jednego z najbardziej rozpoznawalnych miejskich przedsięwzięć promujących ekologiczne postawy. Konkurs odbywa się nieprzerwanie od 1996 roku i przez te blisko trzy dekady stał się elementem lokalnej tradycji – wydarzeniem, na które czekają zarówno działkowcy, jak i mieszkańcy osiedli. Organizatorem tych zmagań jest Urząd Miejski w Zabrzu, a jego celem jest promowanie troski o zieleń i estetykę w mieście, kreatywności i rozwiązań, które pozytywnie wpływają na poprawę jakości przestrzeni miejskiej.

– W tym roku do rywalizacji zgłosiło się kilkudziesięciu uczestników. Byli to nie tylko właściciele ogrodów, ale też wspólnoty mieszkaniowe, szkoły, przedszkola, zakłady pracy, ogrody działkowe oraz mieszkańcy pielęgnujący balkony i tarasy. Sponsorem konkursu zaś była firma InPost, która przekazała 20 tysięcy złotych na nagrody oraz 10 tysięcy złotych na organizację gali finałowej w Dzielnicowym Ośrodku Kultury w Pawłowie, podczas której wręczono nagrody i wyróżnienia – informuje Rafał Kulig, rzecznik prasowy Urzędu Miej skiego w Zabrzu.

Do zmagań zakwalifikowano 26 ogrodów i zieleńców, które specjalna komisja oceniała według szczegółowych kryteriów – od estetyki i trafności doboru roślin, po ekologiczne rozwiązania stosowane przez właścicieli. O zwycięstwie decydowała sumaryczna punktacja, na którą złożyła się ocena za m.in.: ogólne wrażenie (0–10 pkt), dobór roślin do stanowiska (0–10 pkt) oraz rozwiązania ekologiczne, takie jak podlewanie deszczówką, kompostowniki czy stosowanie biopreparatów (od 0 do 15 pkt dla większości kategorii; 0–5 pkt dla balkonów). W kategorii „ogród przydomowy" pierwsze miejsce zajęła Aleksandra Kobus, drugi był Jan Mnich, a trzecia Sylwia Gradzik. W kategorii „zieleniec osiedlowy, przyzakładowy, szkolny, przedszkolny" nagrody trafiły do Marleny Małek-Błaszczyk (stowarzyszenie Kartel Kulturalny), Moniki Banaś (dyrektor Zespołu Szkolno-Przedszkolnego nr 9) oraz Jolanty Kosczielny (dyrektor Przedszkola nr 48). Z kolei Łucja Goczoł bezapelacyjnie najpiękniej udekorowała zielenią swój balkon i taras. Natomiast za najlepiej zazielenione i ukwiecone uznano ogródki działkowe Heleny i Rafała Krzywoniów, a ponadto Marii Kołodziej i Grażyny Supruniuk.

Oprócz satysfakcji z tryumfu w konkursowych zmagań, najlepiej oceniani laureaci trzech pierwszych miejsc w poszczególnych kategoriach zainkasowali nagrody pieniężne wahające się od 550 złotych do nawet 2,5 tys. złotych.

Do rozstrzygniętego w październiku konkursu nawiązał podczas ostatniej sesji Rady Miasta prezydent Zabrza Kamil Żbikowski. – *Nowością tegorocznej edycji była zmiana formuły oceny – zamiast tradycyjnych odwiedzin komisji, uczestnicy przesyłali zdjęcia swoich ogrodów, co pozwoliło zaprezentować je w najpiękniejszym momencie sezonu. Wprowadzono również dodatkowe kryteria ekologiczne, zachęcające do kompostowania, wykorzystywania deszczówki oraz stosowania naturalnych biopreparatów zamiast środków chemicznych* – podkreślał prezydent. Jak zwrócił uwagę, w tym roku wyróżniono dwa zabrzańskie przedszkola, które od najmłodszych lat kształtują wśród dzieci świadomość ekologiczną. – *Po raz pierwszy pojawił się również ogród społeczny – Oberiba w Rokitnicy, prowadzony przez Kartel Kulturalny, który został doceniony za integrację lokalnej społeczności. Tegoroczna edycja pokazała, że zabrzanie coraz chętniej angażują się w działania na rzecz ekologii i estetyki swojego otoczenia* – dodał prezydent miasta.

Informując o finale tegorocznej edycji przyrodniczych zmagań, Urząd Miejski podkreślał, że *Zielone Zabrze* od lat jest czymś więcej niż zwykłą prezentacją pięknych ogrodów. To święto lokalnych społeczności i inicjatywa, która łączy pokolenia i inspiruje do tworzenia wyjątkowych zielonych przestrzeni. **(pej)**

Miasto dofinansowuje zakup ekologicznych źródeł energii

Ostatni dzwonek

Już tylko do piątku (21 listopada) mieszkańcy Zabrza mogą składać wnioski na dofinansowanie zakupu i montaż fotowoltaiki lub pomp ciepła (ewentualnie obydwu tych urządzeń jednocześnie) w ramach naboru uzupełniającego unijnego programu Czyste Zabrze, transformacja energetyczna miasta – budynki mieszkalne. To szansa, by obniżyć rachunki i żyć ekologicznie – bez smogu i z czystą energią w domu. W zależności od rodzaju inwestycji i dostępnych środków, miasto może pokryć nawet 95 procent kosztów instalacji.

– Celem programu „Czyste Zabrze" jest nie tylko modernizacja domów, ale też wspólna walka o czystsze powietrze. Każdy mieszkaniec, który zdecyduje się na udział, realnie przyczynia się do poprawy jakości życia w naszym mieście – podkreśla prezydent Zabrza Kamil Żbikowski.

Projekt jest współfinansowany z funduszy europejskich na lata 2021–2027. Jego celem jest rozwój energetyki opartej na odnawialnych źródłach energii. W Zabrzu docelowo planowany jest montaż 359 instalacji OZE, w tym: 201 instalacji fotowoltaicznych, 143 pomp ciepła oraz 15 magazynów energii. W trwającym właśnie naborze uzupełniającym wciąż można się ubiegać o dotacje za zakup: 11 pomp ciepła, 27 instalacji fotowoltaicznych oraz 14 zestawów łączonych obydwu urządzeń. Natomiast w przypadku magazynów energii prowadzony jest nabór na listy rezerwowe.

Dofinansowanie mogą otrzymać mieszkańcy, którzy są właścicielami lub współwłaścicielami domu jednorodzinnego w granicach Zabrza, mają uregulowany stan prawny nieruchomości, nie zalegają z podatkami i opłatami za odpady. Formę papierową wniosku można składać w Urzędzie Miejskim (Zabrze, ul. Wolności 286, pokój 209), ale dokumenty można przesłać też przez platformę ePUAP (adres: /2478/SkrytkaESP), podpisując go profilem zaufanym lub podpisem kwalifikowanym. **(pej)**

Kolumnę dofinansowano ze środków Wojewódzkiego Funduszu Ochrony Środowiska i Gospodarki Wodnej w Katowicach

Za treści zawarte w publikacji dofinansowanej ze środków WFOŚiGW w Katowicach odpowiedzialność ponosi Redakcja

eprasa.pl bf282a014d

PIŁKA RĘCZNA

Końcówka bez happy endu

II LIGA KOBIET Już trzeciej porażki w sezonie doznały młode zawodniczki SPR Pogoń, które tym razem – po heroicznej walce – uległy u siebie faworyzowanej ekipie Beskidzkiego Handballu. Wprawdzie gospodynie przegrywały przez cały mecz różnicą 2-4 trafień, a w 59 minucie wynik był wciąż bardzo niekorzystny (27:31). I wtedy zabrzanki ruszyły do ostatniego, nieco desperackiego ataku, co dało zaskujaco dobry efekt: trzykrotnie przechwyciły piłkę i błyskawicznie zmniejszyły stratę do jednej bramki! Niestety, na wyrównanie już zabrakło czasu…

Po tym niepowodzeniu SPR Pogoń zajmuje (z dorobkiem 3 punktów w czterech meczach) w tabeli szóste miejsce. Liderem jest Ruch Handball Chorzów, a wiceliderem wspomniany Beskidzki Handball (obydwie drużyny mają 12 punktów). **(a)**

● **SPR POGOŃ ZABRZE – BESKIDZKI HANDBALL WILKOWICE 30:31 (14:16). SPR Górnik:** Borodajko 1, Zrebska 3, Zubel, Schrammek, Lewandowska 2, Moroń 3, Gozdecka 8, Seremet, Sikorska 6, Jeruszka 1, Pietrowska 6.

SIATKÓWKA

Dwa przegrane sety, dwa zdobyte punkty

Zawodniczki Debacom MOSiR-u w euforii po wygranej w Radzionkowie.

II LIGA ŚLĄSKA KOBIET W ubiegły weekend rozegrano w grupie pierwszej tylko mecz w Radzionkowie, w którym ekipa z Ożarowic zmierzyła się z zabrzańskim Debacom MOSiR-em. Ekipa gości zakończyła je minimalnym zwycięstwem, ale… – *Spotkanie nie należało do najłatwiejszych – dużo niedokładności i błędów własnych utrudniało złapanie rytmu gry. Mimo tego nasz zespół pokazał charakter i wolę walki! Po czterech zmiennych setach o wyniku miał zdecydować tie-break. Pewne i bardzo dobre wejście w piątą partię dało nam szybkie prowadzenie, które utrzymałyśmy do końca, kontrolując przebieg gry* – relacjonują zabrzanki.

Oczywiście wygrana 3:2 cieszy, ale za nią zespół dopisał sobie do tabeli jednak tylko dwa punkty (za wygrane 3:0 lub 3:1 zdobywa się trzy), co jednak i tak – wobec pauzy Spartakusa Zabrze – pozwoliło mu wrócić w tabeli na drugie miejsce. Liderem niezmiennie jest AS Rudziniec, który ma na koncie komplet czterech zwycięstw.

● **KS LOB OŻAROWICE – SV DEBACOM MOSIR ZABRZE 2:3 (25:18, 20:25, 22:25, 25:19, 11:15).**

SPORTOWY KALENDARZYK

PIŁKA NOŻNA

PKO BP EKSTRAKLASA: Górnik Zabrze – Wisła Płock (21 listopada, godz. 20.30 – Zabrze-Centrum Południe, ul. Roosevelta 81; transmisja w kodowanych telewizjach Canal+Sport, Canal+Sport3 i Canal+4K Ultra HD oraz w aplikacji Canal+).

BETCLIC III LIGA. Grupa III: GKS Pniówek 74 Pawłowice – Górnik II Zabrze (21 listopada, godz. 13).

KLASA OKRĘGOWA. Grupa śląska I (Zabrze-Bytom): Silesia Miechowice Bytom – MOSiR Sparta Zabrze (22 listopada, godz. 13).

MAJER KLASA A. Podokręg Zabrze: Walka Zabrze – Naprzód Żernica (23 listopada, godz. 15 – Zabrze-os. Janek, ul. Jaskółcza 40).

EUROKAN KLASA C. Podokręg Zabrze: MKS Zabrze-Kończyce – Piast Pawłów (22 listopada, godz. 13 – Zabrze-Kończyce, ul. Dorotki 1).

CENTRALNA LIGA JUNIORÓW: Miedź Legnica – Górnik Zabrze (23 listopada, godz. 12).

CENTRALNA LIGA JUNIORÓW U-17. Grupa II: Miedź Legnica – Górnik Zabrze (23 listopada, godz. 12).

CENTRALNA LIGA JUNIORÓW U-15. Grupa C: Raków Częstochowa – Górnik Zabrze (22 listopada, godz. 11).

PIŁKA RĘCZNA

I LIGA MĘŻCZYZN. Grupa D: MTS Chrzanów – SPR Górnik Zabrze (22 listopada, godz. 18).

II LIGA KOBIET. Grupa 4: AZS AGH Kraków – SPR Pogoń Zabrze przełożony na 11 stycznia 2026.

SIATKÓWKA

II LIGA ŚLĄSKA KOBIET. Grupa 1: UKS Spartakus Zabrze – AS Rudziniec (21 listopada, godz. 18 – Zabrze-Zaborze, ul. Olchowa 2), SV Debacom MOSiR Zabrze pauzuje.

AIKIDO

AKTYWNE ZABRZE. Europejska Federacja Yoshikan Aikido organizuje 26 listopada (godz. 20-21) trening dla osób dorosłych w swej siedzibie (Zabrze, ul. Św. Urbana 9); zapisy bezpośrednio u instruktora (tel. 792 212-920).

LEKKOATLETYKA

NIGHT RUNNERS. Najbliższe wieczorne (godz. 20-21) biegi dla amatorów odbędą się 20 listopada (start z parkingu dyskontu Aldi przy alei Wojciecha Korfantego) oraz 25 listopada (start z parkingu piekarni Kłos przy ulicy Karola Goduli 10). Każdy uczestnik zajęć powinien mieć w swoim ubiorze element odblaskowy oraz w miarę możliwości oświetlenie (czołówka).

SZACHY

SZACHY Z KULTURĄ. Impreza odbędzie się 20 listopada (godz. 17.30) w Dzielnicowym Ośrodku Kultury (Zabrze-Grzybowice, ul. Badestinusa 6).

Piłkarski półmetek

Grzybowice ostatnie

III LIGA GRUPA III **Górnik II Zabrze – Karkonosze Jelenia Góra 1-2 (1-1):** Abdullahi (15) – Kasprzyk (21 i 86). **Tabela**: 1. Lechia Zielona Góra 17 spotkań, 38 punktów (bramki: 46-9); 2. Sparta Katowice 17, 38 (28-13); 3. Górnik Polkowice 17, 36 (31-19); … 13. Górnik II 17, 18 (27-26).

KLASA OKRĘGOWA **Grupa śląska I (Zabrze-Bytom): LKS Żyglin Miasteczko Śląskie – MOSiR Sparta Zabrze 1-2 (1-1):** Deptała (32) – Sosinka (22), Furczyk (87). **Tabela**: 1. Unia Strzybnica Tarnowskie Góry 17, 40 (40-21); 2. Start Sierakowice 15, 38 (47-13); 3. ŁTS Łabędy Gliwice 16, 33 (53-29); 4. MOSiR Sparta 15, 31 (34-21).

MAJER KLASA A **Podokręg Zabrze: Walka Zabrze – KS 94 Rachowice 0-0; Młodość Rudno – Gwarek Zabrze 1-5 (1-1):** Nowak (43) – Wawrzak (4, 50, 70 i 81), Leśnik (78); **Tęcza Wielowieś – MKS Zaborze 3-1 (1-1)**: Dziambor (38 i 58), Osman (60) – Krause (17). **Tabela**: 1. Carbo Gliwice 15, 33 (62-35); 2. Walka 14, 30 (24-12); 3. Sokół Łany Wielkie 15, 29 (31-16);… 10. Gwarek 15, 20 (41-33);… 13. Zaborze 15, 14 (18-29).

EUROTECH KLASA B **Podokręg Zabrze: Leśnik Łącza – Grzybowicki KS Zabrze 6-1 (1-0):** Blaszek (44), Jaworskij (46), Leszczyński (50), Łutowicz (57), Herej (83), Szulha (85) – Radzikowski (56); **Quo Vadis Makoszowy – Ślązak Bycina 0-2 (0-0)**: Cieślik (65), Wolany (80). **Tabela po rundzie jesiennej poniżej.**

EUROKAN KLASA C **Podokręg Zabrze: LKS 35 Gierałtowice – Walka II Zabrze 8-0 (5-0):** Janicki (15), Kozdroń (17), Oleś (28, 42, 75 i 81), Promny (69); **Piast Pawłów – Orły Bojszów 3-3 (2-2):** Rogulski (6 i 37), Wilczek (47) – Hluzow (2 i 45), Szałek (90+4); **MKS II Zabrze-Kończyce – Tempo II Paniówki 2-2 (1-1):** Zawadzki (40), Kapała (74) – Szołtysek (32), Bińkowski (89); **LKS 45 Bujaków Mikołów – MKS Zabrze-Kończyce 6-2 (2-0):** Borowski (28), Duk (30), Nieradka (59), Słowik (67) – Jańczak (68), Gabryś (74); **Start Kleszczów – Trampkarz 22 Biskupice 2-6 (1-4):** Jędrzejewski (31 i 80) – Siwek (2 i 8), Abdulazeez (12 i 33), Dąbkowski (85), Krawczak (74). **Tabela:** 1. Brasil Florian Czekanów 15, 39 (62-20); 2. LKS 45 Bujaków 15, 39 (73-26); 3. Kończyce II 15, 38 (83-18); 4. Biskupice 15, 34 (49-27);… 11. Pawłów 14, 13 (22-43);… 13. Kończyce 14, 12 (28-42);… 15. Walka II 15, 4 (19-75).

CENTRALNA LIGA JUNIORÓW **Lech Poznań – Górnik Zabrze 1-2 (1-2):** Delikat (22) – Skiba (2), Płocica (15). **Tabela:** 1. Lech Poznań 15, 33 (45-24); 2. Zagłębie Lubin 15, 33 (29-19); 3. Miedź Legnica 15, 33 (30-14); 4. Górnik 15, 31 (36-27).

CENTRALNA LIGA JUNIORÓW U-17 **Grupa II: Górnik Zabrze – KS Stilon Gorzów Wielkopolski 4-1 (3-1):** Świerkowski (16, 77 i 82), Kempys (43) – Pawłowski (36). **Tabela:** 1. FASE Szczecin 15, 37 (54-17); 2. Śląsk Wrocław 15, 34 (51-13); 3. Górnik 15, 34 (37-20).

CENTRALNA LIGA JUNIORÓW U-15 **Grupa C: Miedź Legnica – Górnik Zabrze 0-2 (0-0):** Latos (60), Janica (74). **Tabela:** 1. Śląsk Wrocław 13, 35 (75-9); 2. Zagłębie Lubin 13, 34 (58-16); 3. Górnik 13, 34 (47-13).

III LIGA KOBIET GRUPA III **Górnik Zabrze – Komax Unia Opole 1-0 (0-0):** Tadeusiak (54). **Tabela po rundzie jesiennej poniżej.**

KLASA B ZABRZE

1. Drama Kamieniec	13	31	10-1– 2	51-17
2. Leśnik Łącza	13	29	9-2– 2	42-12
3. Czarni Pyskowice	13	28	9-1– 3	40-27
4. Ślązak Bycina	13	28	9-1– 3	28-13
5. Przyszowice II	13	26	8-2– 3	64-25
6. Naprzód Łubie	13	24	7-3– 3	40-17
7. Naprzód Świbie	13	19	6-1– 6	32-30
8. Olimpia Pławniowice	13	14	3-5– 5	18-24
9. Pogoń Ziemięcice	13	14	4-2– 7	22-38
10. Orzeł Paczyna	13	14	4-2– 7	25-46
11. QUO VADIS	**13**	**13**	**4-1– 8**	**27-43**
12. Przyszłość Ciochowice	13	10	3-1– 9	23-41
13. Amator Rudziniec	13	7	2-1-10	17-67
14. GRZYBOWICKI KS	**13**	**4**	**1-1-11**	**20-49**

III LIGA KOBIET grupa III

1. Ślęza II Wrocław	11	31	10-1– 0	47– 9
2. FemGol Lubin	11	25	8-1– 2	61-12
3. Polonia Tychy	11	24	8-0– 3	27-14
4. MUKS Kostrzyn nad Odrą	10	21	7-0– 3	39-27
5. GKS Tychy	11	19	6-1– 4	32-21
6. Moto Jelcz Oława	10	19	6-1– 3	43-16
7. Mitech Żywiec	11	16	5-1– 5	35-23
8. Przylep Zielona Góra	11	12	4-0– 7	27-57
9. KKS GÓRNIK ZABRZE	**11**	**9**	**3-0– 8**	**15-62**
10. LKS Goczałkowice Zdrój	11	9	3-0– 8	13-28
11. Unia Opole	11	4	1-1– 9	12-38
12. Rolnik Głogówek	11	3	1-0-10	7-51

Zaległy mecz Kostrzyn n/O. – Moto Jelcz zostanie rozegrany wiosną.

W poszczególnych kolumnach: miejsce, zespół, rozegrane mecze, punkty, zwycięstwa-remisy-porażki, bramki strzelone-stracone.

eprasa.pl bf282a014d

W piątek ostatni w tym roku mecz Górnika w Zabrzu

Sztuka latania

Do końca jesiennej części krajowych rozgrywek piłkarskich Górnikowi pozostały już tylko cztery mecze (trzy ligowe, jeden pucharowy), przy czym zaledwie jeden na Arenie Zabrze. Nasza drużyna pożegna się ze swoją widownią na kilka tygodni (konkretnie do przełomu stycznia i lutego przyszłego roku, kiedy ruszy runda wiosenna) piątkowym spotkaniem w Wisłą Płock, która – jeśliby patrzeć na suche liczby – też bezwzględnie zasługuje na miano rewelacji rozgrywek. Przeprawa będzie więc trudna, ale ekipa trenera Michala Gasparika ma prawo liczyć, że do kolejnego zwycięstwa poniesie ją doping fanatycznej publiczności.

Przypomnijmy bowiem, że Górnik szczyci się jedną z najwyższych frekwencji na meczach ekstraklasy: jak dotąd na Arenie Zabrze mecze ekstraklasy ogląda średnio 23.851 widzów! Większym zainteresowaniem cieszą się jedynie mecze Lecha w Poznaniu (29.954 widzów) i Legii w Warszawie (24.948), ale tamte zespoły nie dość, że są naszpikowane gwiazdami, to funkcjonują w prawdziwych metropoliach. Jednak mieszkańcy Zabrza (i innych kibicujących naszej drużynie miast: Gliwic, Rudy Śląskiej, Tarnowskich Gór, Rybnika, Katowic itd.) też nie zawodzą! A teraz przed nimi ostatnia okazja, żeby jeszcze raz – swoją obecnością na trybunach – dać dowód przywiązania do klubu. Górnik oczywiście liczy na komplet publiczności (to obecnie około 25-26 tys. widzów, bo rekordowe 28.236 osób obserwujących derby z GKS-em Katowice było możliwe jednorazowo, przez brak obowiązku wyznaczenia tzw. stref buforowych, a więc pozostawienia części pustych miejsc), ale do wczoraj wieczora, a więc na dwie doby przed meczem, rozeszło się blisko 20 tysięcy wejściówek. Kompletu więc chyba nie będzie, choć szansa na wyrównanie średniego obłożenia widowni jest bardzo realne.

Tym bardziej, że Górnik świetnie radzi sobie przed własną publicznością. Po dwóch wpadkach w sierpniu (z Termaliką 0-1 i Motorem 0-1), potem było już tylko lepiej – w sumie nasz zespół ma na koncie aż sześć zwycięstw u siebie i teraz liczymy na siódme. Pozostaje oczywiście pytanie w jakiej formie są na finiszu rundy jesiennej nasi zawodnicy, którzy mają za sobą serię ciężkich spotkań. W ostatnim tygodniu zresztą część z nich nie uczestniczyła w treningach z drużyną (te zaś były zaskakująco urozmaicone, m.in. nasi piłkarze odwiedzili katowicki FlySpot i w tunelu aerodynamicznym ćwiczyli... latanie, przy wietrze osiągającym prędkość 330 km/h), bo wykonywała swoje reprezentacyjne obowiązki. Pod tym względem najmilej czas spędził Patrik Hellebrand, który spełnił swoje marzenie, a więc zadebiutował w reprezentacji Czech podczas meczu towarzyskim w nieodległej Karwinie z San Marino (1-0). Nasz lider był w tym spotkaniu graczem podstawowego składu (został zmieniony w 63 minucie), ale już w grze o stawkę, a więc spotkaniu eliminacji mistrzostw świata Czechy – Gibraltar (6-0), nie wystąpił. Ekipa naszych południowych sąsiadów zajęła w swojej grupie drugie miejsce (za Chorwacją) i czekają ją (i być może także Hellebranda) jeszcze baraże. Podobnie zresztą jak reprezentację Polski, która w ostatnich dniach zmierzyła się u siebie z Holandią (1-1) i na wyjeździe z Maltą (3-2). Niestety, w żadnym z tych spotkań z ławki rezerwowych nie wstał nasz obrońca Kryspin Szcześniak, który tym samym na swój debiut w kadrze musi jeszcze poczekać. W jego przypadku jednak już samo powołanie przez selekcjonera Jana Urbana było wielką sensacją, ale i wyróżnieniem za pewną grę w obronie Górnika. W kadrze Słowenii wystąpił za to Erik Janża, który zagrał pierwszą połowę meczu z Kosowem (0-2), a i potem całe spotkanie ze Szwecją (1-1). Słowenia zakończyła eliminacje bez zwycięstwa i odpadła z gry o udział w mistrzostwach świata.

Prócz zespołów seniorskich swoje mecze eliminacji mistrzostw świata do lat 21 rozgrywały też kadry młodzieżowe, do których z kolei przynależą: Lukas Ambros (był kapitanem ekipy Czech w starciu z Portugalią 0-0) oraz Marcel Łubik (bezbłędny występ w wyjazdowym spotkaniu z Macedonią Północną 1-0). Wygląda na to, że nasi zawodnicy trzymają odpowiedni (reprezentacyjny) poziom i o końcówkę rundy jesiennej nie musimy się martwić! **(WS)**

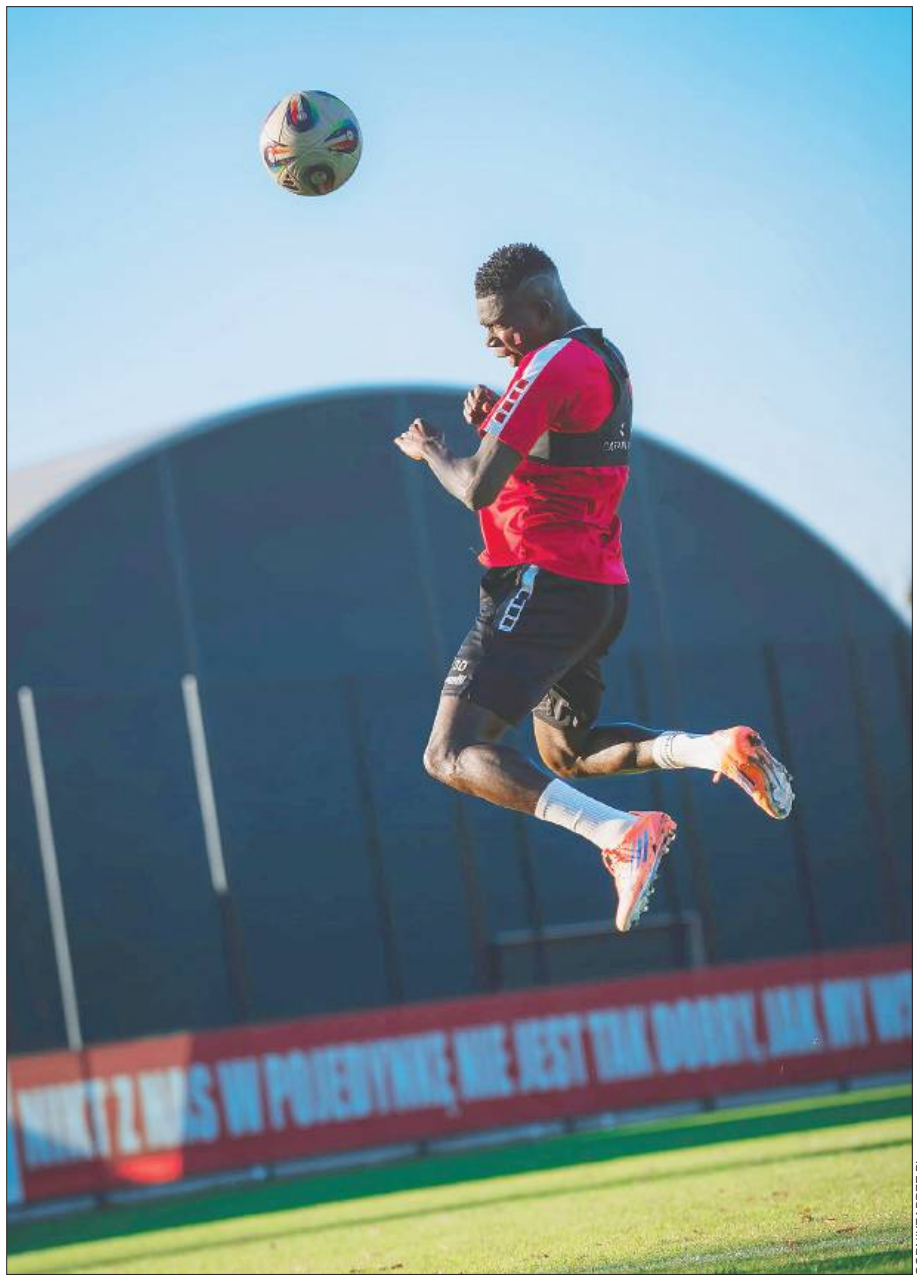

GORNIKZABRZE.PL

Ousmane Sow ćwiczy przed meczem z Wisłą Płock wyskoki do pojedynków główkowych.

EKSTRAKLASA jesień 2025

Górnik – Lechia Gdańsk	2-1	(Lukoszek, Kubicki)
Piast Gliwice – Górnik	0-1	(Janża)
Lech Poznań – Górnik	2-1	(Sow)
Górnik – Termalica	0-1	
Pogoń Szczecin – Górnik	0-3	(Liseth, Janża, Sow)
Górnik – GKS Katowice	3-0	(Hellebrand, Liseth, samob.)
Górnik – Motor Lublin	0-1	
Raków Częstochowa – Górnik	0-1	(Sow)
Górnik – Widzew Łódź	3-2	(Kubicki, Liseth, Sow)
Cracovia Kraków – Górnik	1-1	(Liseth)
Górnik – Legia Warszawa	3-1	(Sow 2, Chłań)
Korona Kielce – Górnik	1-1	(Janicki)
Górnik – Jagiellonia Białystok	2-1	(Hellebrand, samob.)
Górnik – Arka Gdynia	5-1	(Liseth, Chłań, Hellebrand, Sow, Zahović)
KGHM Zagłębie Lubin – Górnik	2-0	
Górnik – Wisła Płock		21 listopada, godz. 20.30
Radomiak Radom – Górnik		28 listopada, godz. 20.30
Lechia – Górnik		5 grudnia, godz. 20.30

EKSTRAKLASA tabela po 15. kolejce

1. GÓRNIK	29	26-14
2. Jagiellonia*	27	27-18
3. Wisła* (b)	26	19-10
4. Raków*	23	20-18
5. Radomiak	22	28-24
6. Cracovia*	22	21-17
7. Zagłębie*	21	27-18
8. Lech* (m)	21	23-23
9. Korona	20	17-16
10. Arka	18	13-26
11. Legia*	17	16-15
12. Widzew	17	22-23
13. Katowice	17	21-27
14. Pogoń	17	21-27
15. Motor*	16	19-24
16. Lechia	13	25-32
17. Termalica (b)	13	19-29
18. Piast**	11	13-16

*(m) – obrońca tytułu mistrzowskiego; (p) – zdobywca Pucharu Polski 2025; (b) – beniaminek; * – drużyna ma zaległy mecz; ** – dwa zaległe mecze.*

PUCHAR POLSKI 2026

1/32 finału:	Legia II Warszawa – Górnik	0-3 (Chłań, Zahović, Lukoszek)
1/16 finału:	Arka Gdynia – Górnik	1-2 (Ambros, Szcześniak)
1/8 finału:	Lechia Gdańsk - Górnik	2 grudnia, godz. 17.30

Najbliższy rywal: WISŁA PŁOCK

Salon odrzuconych

Beniaminek z Płocka w tabeli jest trzeci, ale teoretycznie nie jest gorszy od zabrzan, bo ma wprawdzie trzy punkty straty do naszej ekipy, ale też mecz zaległy do rozegrania. Co ciekawe, silnym punktem Wisły jest niespodziewanie Wiktor Nowak (młodzieżowy reprezentant Polski), którego zabrzański klub pozyskał ze Znicza Pruszków (wcześniej trenował z Legii Warszawa), ale szybko uznał, że jest na razie za słaby na grę w Górniku i wypożyczył go na cały sezon właśnie mazowieckiemu klubowi. Okazało się to świetnym ruchem dla zawodnika: ten ma bowiem na koncie już trzynaście występów w ekstraklasie i Pucharze Polski oraz dwa zdobyte gole. Czy w związku z tym Górnik nie będzie chciał zimą skrócić jego wypożyczenia?! Prawdziwą gwiazdą Wisły jest również 34-letni Hiszpan Dani Pacheco, z którego Górnik 1,5-roku temu całkowicie zrezygnował, nie proponując mu nowej umowy. Dodajmy, że w kadrze Wisły jest również były napastnik naszego zespołu Piotr Krawczyk, który na początku sezonu zaliczył jedynie trzy kilkuminutowe występy, po czym słuch o nim zaginął.

Zadziwiającą wszystkich Wisłę Płock prowadzi zaś Mariusz Misiura, dla którego jest to pierwsza praca na tak wysokim szczeblu. Wywalczył jednak z drużyną awans do ekstraklasy po barażach, a to wiązało się z automatyczną prolongatą umowy na kolejny sezon. I nikt w Płocku tego ruchu nie żałuje! **(ws)**

eprasa.pl bf282a014d

Taniec w sutannie

ELŻBIETA SKWARCZYŃSKA-ADRYAŃSKA

W organizację IX Światowego Dnia Ubogich (16 listopada) włączyły się stowarzyszenia i wolontariusze pomagający bezdomnym, samotnym i uzależnionym w Zabrzu. Po mszy zgromadzono się przy wspólnym stole, gdzie zaśpiewała Bernadeta Kowalska, a ksiądz biskup Sławomir Oder „wcielił się" w rolę kelnera, roznoszącego smakowity bigos, przygotowany przez diecezjalną Caritas, która każdego dnia wydaje ubogim ponad 1200 gorących posiłków i ponad 100 paczek żywnościowych. A po posiłku ruszono w tany, pod wodzą biskupiego jałmużnika – ks. Mariusza Setlaka, duszpasterza zabrzańskiej parafii św. Andrzeja. **(eska)**

HUMOR

Gość w restauracji do kelnera:
– Poproszę o befsztyk.
– Nie ma.
– To kotlet schabowy.
– Nie ma.
– To może jajecznicę?
– Nie ma.
– W takim razie poproszę o mój płaszcz!
Kelner spogląda na wieszak:
– Przykro mi, płaszcza też już nie ma.

– Kochanie, dostaliśmy paczkę z nabojami i notatkę w języku arabskim. Czy mam być terrorystą?
– Ty jesteś chory! To czopki i recepta od lekarza.

Do mężczyzny na ulicy podchodzi brudny, skacowany menel i mówi:
– Panie, poratuj pan! Zbieram na jedzenie. Daj, pan, trochę grosza!
– O, nie! Pewnie zaraz kupisz flaszkę, nie ma mowy!
– Skąd! Ja już od dawna nie piję!
– Taaak? To pewnie przegrasz w karty!
– Panie, ja się brzydzę hazardem!
– No to wydasz na kobiety!
– Jaaa? Ja jestem wierny mojej kobiecie, naprawdę jestem głodny...
– No to jedziemy do mnie. Żona zrobi kolacje, zjesz z nami.
Menel próbuje do końca ściemniać i mówi:
– Ale zobacz, pan, jak ja wyglądam, pańska żona mnie nie wpuści, daj pan kilka złotych i już sobie idę.
– Jedziesz ze mną. Muszę pokazać żonie, co się dzieje z człowiekiem, który nie pije, nie gra w karty i jest wierny swojej kobiecie!

Przychodzi do restauracji gość i pyta kelnera:
– Czy jest czarny kawior?
– Nie ma, ale możemy podać przyciemnione okulary do ryżu.

Dwaj znajomi spotykają się na ulicy.
– Cześć, skąd idziesz?
– Od dentysty.
– Ile ci wyrwał?
– Pięćset złotych.

Życie jest tym, co się wydarza, kiedy ty jesteś zajęty robieniem na nie planów

POGODA DLA ZABRZA I RUDY ŚL.

czwartek	temp.	-1	5°C	1006 hPa	wiatr 18 km/h
piątek	temp.	-2	1°C	1018 hPa	wiatr 9 km/h
sobota	temp.	-4	2°C	1025 hPa	wiatr 12 km/h
niedziela	temp.	-4	0°C	1018 hPa	wiatr 2 km/h

KARTKA Z HISTORII

Śląski Jazz Klub

Pierwszym próbnym krokiem w dziedzinie samorządu zespołów artystycznych huty „Zabrze" jest usamodzielnienie się zespołu jazzowego noszącego nazwę „Śląski Jazz Klub". Liczy on 15-tu członków założycieli i.... około 100 sympatyków miłośników muzyki jazzowej, którzy po zatwierdzeniu statutu wstąpią do stowarzyszenia.

Na zdjęciu widzimy część zespołu podczas próby. Siedzący na sali (dlatego ich nie widać) kibice przyklaskują, przytupują, pogwizdują, i wybijając na różne sposoby rytm pomagają walnie ćwiczącym. (lf)

Foto: Dziurzycki

Głos z 16 grudnia 1956 r.

HOROSKOP

BARAN (21.03 – 20.04)

Warto uczyć się od ludzi, którzy niejednoznacznie postrzegają rzeczywistość. Postaraj się spojrzeć na świat ich oczami, a zobaczysz więcej i więcej zrozumiesz.

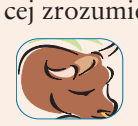

BYK (21.04 – 21.05)

Nie prowokuj kłótni z ukochanym. Nawet jeśli język cię świerzbi, żeby coś wyjaśniać i klarować, zamilcz. Bo emocjonalna rozmowa może pójść w złym kierunku.

BLIŹNIĘTA (22.05 – 21.06)

Mniej skromności, więcej pewności. Ten tydzień może należeć do was, o ile już od pierwszego dnia będziecie aktywne, a nie tylko czekały na to, co sam los przyniesie.

RAK (22.06 – 22.07)

Musisz swoje wybujałe ambicje odłożyć na półkę. To co się do tej pory nie udało, już się nie uda w ogóle. Czas wziąć się za nowe, bardziej realistyczne zadania.

LEW (23.07 – 22.08)

Odkryjesz bogactwo możliwości, jakie daje ci twoja pozycja. Możesz żądać praktycznie wszystkiego, ale nie zapędzaj się zbytnio, bo łatwo przeholować.

PANNA (23.08 – 22.09)

Nie sprzeciwiaj się Bliźniętom. Ich pomysły wcale nie są takie złe i mogą was daleko zaprowadzić. Dlatego porzuć nieufność wobec nich, a zacznij słuchać i realizować.

WAGA (23.09 – 22.10)

W sobotę wszyscy w twoim otoczeniu będą prowadzić spory. Masz szansę wcielić się w rolę osoby łagodzącej zatargi, która dla każdego ma dobrą radę i słowo pociechy.

SKORPION (23.10 – 21.11)

Twoja energia jest już na wyczerpaniu. Swoje akumulatory najszybciej naładujesz wyjeżdżając samemu na kilka dni z miasta. Może uda ci się wreszcie poznać lepiej samego siebie?

STRZELEC (22.11 – 21.12)

Nie zajmuj się sprawami, które cię nie dotyczą. Masz wystarczająco swoich spraw na głowie. Wydarzenia, które wzbudzają w tobie nerwowość, nasilą się.

KOZIOROŻEC (22.12 – 20.01)

Twoje zabiegi o względy Lwa zaczynają przypominać safari. Jeśli nie zmienisz taktyki, możesz na dobre spłoszyć „zwierzynę", a przecież nie o to ci chodzi.

WODNIK (21.01 – 19.02)

Podchodź do swoich słabości z wyrozumiałością. Niektórych wad i tak się nie wyzbędziesz, za to inne w oczach znajomych mogą – ukazane w odpowiednim świetle – uchodzić za zalety.

RYBY (20.02 – 20.03)

Nie czas na sny o potędze, władzy, wielkich pieniądzach... Jawa życia codziennego będzie się domagała decyzji, z których żadna nie będzie oczywista.

eprasa.pl bf282a014d