Nr 35 (971)
31 sierpnia 2022 r., rok XXIII
ISSN 1641-7038
nr indeksu 27805X
cena 3,60 zł (VAT 5%)
www.twojglos.pl

Jesteśmy na Facebooku
TWÓJ GŁOS - gazeta powiatu ryckiego

9 771641 703001 35

TWÓJ Głos

GAZETA POWIATU RYCKIEGO

DZIŚ OSTATNI KUPON!

Paulina Krawczak znów zadziwiła świat!

STR. 32

W NUMERZE:

GM. RYKI
Dworek w Rososzy znalazł nabywcę. To szansa na przywrócenie blasku nieruchomości, w której przebywał znany polski malarz Leon Wyczółkowski STR. 6

DĘBLIN
W planach jest budowa nowego mostu na Wieprzu, łączącego Dęblin z Borową STR. 7

GM. RYKI
Rolnicy, mimo trudnego roku, cieszą się z zakończonych żniw

STR. 9

GM. UŁĘŻ
W Żabiance całe rodziny, razem z harcerzami bawiły się na jubileuszowej „Niedzieli z Panem Bogiem” STR. 11

GM. KŁOCZEW
„Czerniczanki” zajęły drugie miejsce na tegorocznych „Sabałowych Bajaniach” w Bukowinie Tatrzańskiej STR. 13

GM. NOWODWÓR
W Nowodworze można podziwiać stare aparaty fotograficzne i archiwalne zdjęcia STR. 13

GM. STĘŻYCA
Zbliża się gminne święto plonów. Impreza odbędzie się w niedzielę w amfiteatrze Wyspa Wisła w Stężycy STR. 14

CITROEN STANĄŁ W PŁOMIENIACH ZGINĘŁA 47-LETNIA KOBIETA

Do tragicznego wypadku doszło w poniedziałek na drodze między Rykami a Rososzą. Samochód osobowy zjechał na przeciwległy pas ruchu i uderzył w drzewo. Auto zapaliło się. 47-letnia kobieta kierująca citroenem zginęła na miejscu

STR. 3

43-latek próbował zabić znajomego

Poszło o kobietę. Mężczyźni wcześniej razem spożywali alkohol. Obydwaj też trafili do aresztu

STR. 4

Sprawdź, komu umorzyli podatki w Twojej gminie

Prawie 25 tys. zł podatku umorzył wójt Kłoczewa jednemu z mieszkańców. To największe umorzenie zaległości w samorządach powiatu ryckiego za 2021 rok STR. 6

Co dalej z dworkiem Sochackiego?

Urząd Miasta Dęblin jest za tym, by dworek rozebrać. Nie chce o tym słyszeć Towarzystwo Przyjaciół Dęblina oraz spadkobiercy dr. Augusta Sochackiego STR. 12

KOSZ ŻYCZEŃ

DLA
Damiana
W dniu 30 urodzin zdrowia, sukcesów w życiu, szczęścia w miłości, dużo uśmiechów, dużo radości, spełnienia wszystkich najskrytszych marzeń i samych w życiu przyjemnych wrażeń, dużo uśmiechów i moc słodyczy. Życzą rodzice, siostra z mężem i dziadek Stefan

DLA
Genowefy Szczypińskiej
z Wylezina

Kochana Ciociu, z okazji zbliżających się 80. urodzin składamy Ci najserdeczniejsze życzenia. Niech Ci szczęście niezmiernie sprzyja, a wszelki smutek omija i dobry Bóg w zdrowiu Cię zachowa. Odkrywaj dobro wciąż z Nim od nowa. Anioł Stróż niech skrzydła nad Tobą roztacza i niech Cię opieką zawsze otacza. Kolejne lata w zdrowiu nam trwaj i niech w Twoim sercu niezmiennie będzie maj. Życzą rodziny: Głowienków, Dudzików, Kamińskich, Pudłów i Bichtów

Dębliński dance po zmroku

DĘBLIN W piątek (2 września) na placu przed urzędem miasta odbędzie się „Retro Potańcówka". Uczestnicy zabawy od godziny 20 do 23 będą tańczyć w rytm najlepszych hitów lat 70. i 80. Organizatorzy przewidzieli konkursy z nagrodami na oryginalną stylizację retro oraz najciekawszy układ taneczny. W przypadku deszczowej aury wydarzenie zostanie zorganizowane w innym terminie.

mk

Basen zamknięty

RYKI Od środy (1 września) na Pływalni Powiatowej rozpocznie się tzw. przerwa technologiczna. Według planów basen dla użytkowników będzie nieczynny przez dwa tygodnie. To standardowa, coroczna przerwa w funkcjonowaniu obiektu. Termin wrześniowy przerwy nie jest przypadkowy. To miesiąc, w którym od początku funkcjonowania pływalnia odnotowuje najmniejszą liczbę użytkowników.
Przerwa technologiczna jest potrzebna, żeby dokonać napraw i konserwacji urządzeń, których nie można przeprowadzić, gdy baseny są wypełnione wodą. Dyrektor ma nadzieję, że prace konserwatorskie przebiegną zgodnie z planem i za dwa tygodnie pływalnia znów zacznie tętnić życiem.

zj

DYŻURY APTEK

29 sierpnia - 4 września

DĘBLIN
ul. Prosta 5
81 8833766

RYKI
ul. Poniatowskiego 35
81 8656250

5 - 11 września

DĘBLIN
ul. Okólna 10
81 8830221 - czynna od 8 do 23

RYKI
ul. Wyczółkowskiego 6
81 8651960

JUŻ JUTRO ZABRZMI PIERWSZY DZWONEK!

Wakacje 2022 przechodzą do historii. Po ponad dwóch miesiącach beztroski dzieci i młodzież wracają do szkół

Rok szkolny 2022/2023 rozpocznie się w czwartek, 1 września.
W ciągu roku będzie aż 179 dni wolnych od zajęć dydaktycznych. To trwające ponad dwa miesiące wakacje, ferie zimowe, przerwy świąteczne i dni ustawowo wolne od pracy i nauki.
Na czas spędzony w szkole uczniowie będą musieli poświęcić 186 dni.

KALENDARZ ROKU SZKOLNEGO

Pierwszy dłuższy czas bez konieczności chodzenia na lekcje przypada w grudniu z okazji świąt Bożego Narodzenia. Zimowa przerwa potrwa od 23 (piątek) do 31 grudnia.
Niecały miesiąc później uczniowie z województwa lubelskiego będą mieć okazję odpocząć podczas ferii, które wypadają w terminie 16 - 29 stycznia.
Wielkanoc w tym roku będzie stosunkowo wcześnie, bo już na początku kwietnia. Wiosenna przerwa świąteczna potrwa zatem od 6 do 11 kwietnia.

DNI WOLNE

W ciągu roku będą dni ustawowo wolne od pracy i szkoły: 1 listopada (wtorek) - Wszystkich Świętych, 11 listopada (piątek) - Dzień Niepodległości, 6 stycznia (piątek) - Święto Trzech Króli, 1 maja (poniedziałek) - Święto Pracy, 3 maja (środa) - Święto Konstytucji Trzeciego Maja oraz 8 czerwca (czwartek) - Boże Ciało.

EGZAMIN ÓSMOKLASISTY

Centralna Komisja Egzaminacyjna podała informację o kalendarzu tegorocznych egzaminów. Ósmoklasiści w tym roku szkolnym rozpoczną swój maraton 23 maja o godz. 9:00. W tym dniu napiszą egzaminy z języka polskiego. W następnych dniach - 24 i 25 maja, także o 9:00 - zmierzą się kolejno: z matematyką i wybranym przez siebie nowożytnym językiem obcym.

MATURA 2023

Znane są także daty egzaminów maturalnych. W tym roku będą mieć one miejsce dość wcześnie, bo pierwszy z przedmiotów obowiązkowych, język polski, odbędzie się już 4 maja (czwartek). W tym roku na maturzystów czekają duże zmiany: drugiego dnia - 5 maja (piątek) - napiszą wybrany przez siebie nowożytny język obcy, a nie jak do tej pory, matematykę. Z nią zmierzą się dopiero w poniedziałek 8 maja. Egzaminy z przedmiotów rozszerzonych rozpoczną się 8 maja (poniedziałek) i potrwają do 22 maja. Wyniki matur będą opublikowane 7 lipca.
Zakończenie roku szkolnego odbędzie się 23 czerwca.

Marlena Kuna

Wielkie świętowanie w Dęblinie

Z okazji 101. rocznicy przybycia 15 Pułku Piechoty „Wilków" oraz zaślubin Dęblina z Wisłą, w niedzielę (4 września) na terenie miasta odbędą się uroczystości

Uroczyste obchody związane z historycznym przybyciem 15 Pułku Piechoty „Wilków" do Dęblina w 1921 roku zaplanowano na godz. 10.

MSZA POLOWA POD POMNIKIEM

Rozpocznie je Msza św. polowa przed pomnikiem przy ul. Podchorążych w intencji żołnierzy 15. Pułku Piechoty „Wilków" i Żołnierzy Wyklętych. Tam też odegrany zostanie hymn państwowy. Żołnierze odczytają apel poległych i oddadzą salwę honorową. Delegacje złożą wiązanki. Uroczystość zwieńczy koncert orkiestry wojskowej.

DZIEŃ OTWARTYCH KOSZAR

O godzinie12:30 rozpocznie się piknik historyczny połączony z dniem otwartych koszar. Publiczność zobaczy inscenizację wmaszerowania do Cytadeli Twierdzy Dęblin żołnierzy 15 P.P. „Wilków" odegraną przez Grupę Rekonstrukcji Historycznych - 3. Pułk Strzelców Konnych im. Hetmana Polnego Koronnego Stefana Czarnieckiego z komentarzem historycznym dr hab. Andrzeja Olejko. Następnie odbędzie się spacer historyczny z przewodnikiem. Uczestnicy będą mogli obejrzeć wystawę sprzętu wojskowego 1. Dęblińskiego Batalionu Drogowo-Mostowego i 22. Batalionu Lekkiej Piechoty WOT oraz dioramy grup rekonstrukcji historycznej.

ZAŚLUBINY Z WISŁĄ

O godzinie 13 odbędą się zaślubiny z Wisłą. Ceremonię ślubowania na wierność „Królowej polskich rzek" poprowadzi wiceprezes Zarządu Głównego Ligi Morskiej i Rzecznej kmdr SG Marek Padjas w asyście uczniów Ogólnokształcącego Liceum Lotniczego w Dęblinie oraz burmistrza miasta i prezesów Oddziałów Ligii Morskiej i Rzecznej z Kołobrzegu i Wyszkowa.

„TROPEM WILCZYM"

O 14:30 wystartuje bieg „Tropem Wilczym"- największy bieg pamięci w Polsce. Pakiety startowe będą wydawane w godz. 12:30 - 14:15 w namiocie urzędu miasta.
W imieniu organizatorów zapraszamy mieszkańców powiatu do udziału w uroczystościach.

TWÓJ Głos
GAZETA POWIATU RYCKIEGO

nasze portale:
TU Ryki.pl
TU Dęblin.pl

REDAGUJE ZESPÓŁ:
Michał Gawryołek - red. naczelny, sekretarz redakcji, tel. 505 049 181, e-mail: michal@twojglos.pl
Zbigniew Jończyk - z-ca red. naczelnego, tel. 505 049 182, e-mail: jon.tg@op.pl
Marlena Kuna - tel. 519 147 553, e-mail: marlena@twojglos.pl
Magdalena Grzelak - tel. 724 512 220, e-mail: magda@twojglos.pl
Tomasz Kępka - tomaszkepka@twojglos.pl.
DZIAŁ SPORTU: Adam Faluszczak - tel. 500 055 681, e-mail: awf@twojglos.pl
DZIAŁ REKLAMY: Małgorzata Gral - tel. 500 055 689, e-mail: reklama@twojglos.pl
SEKRETARIAT: Urszula Stoń (redakcja w Rykach),
WSPÓŁPRACUJĄ: st. asp. Radosław Żmuda (kronika policyjna), **mł. bryg. Jarosław Lasek** (kronika strażacka), **Mariusz Nastalski** (sport),

SKŁAD I ŁAMANIE: Marek Kurdziałek, Michał Gawryołek
WYDAWCA: Firma Wydawnicza Michał Gawryołek, ul. Szkolna 1, 08-500 Ryki
DRUK: Drukarnia AGORA w Warszawie, nakład 4452 egz.

REDAKCJA:
RYKI: ul. Szkolna 1, 08-500 Ryki, tel. 510 332 855, e-mail: redakcja@twojglos.pl
O/DĘBLIN: ul. PCK 4, 08-530 Dęblin, tel. 503 993 383, e-mail: deblin@twojglos.pl

REKLAMĘ ZAMÓWISZ:
Małgorzata Gral, tel. 500 055 689, e-mail: reklama@twojglos.pl oraz w biurze, tel. 81 86 56 155

ADRESY SKRZYNEK KONTAKTOWYCH:
RYKI: wejście do redakcji (ul. Szkolna 1); Sklep Delikatesy Centrum (ul. Słowackiego 15b)
DĘBLIN: wejście do redakcji (ul. PCK 4); kiosk na stacji PKP (ul. Dworcowa); kiosk „Andbell" (vis a vis urzędu miasta - ul. Niepodległości)
KŁOCZEW: Sklep GS Kłoczew (ul. Długa)
STĘŻYCA: „APRO" Sklep Spożywczo-Przemysłowy; Sklep Spożywczo-Przemysłowy Anna Celińska
UŁĘŻ: Sklep Spożywczo-Przemysłowy „Groszek"
NOWODWÓR: Sklep Spoż.-Przemysłowy Sz. Kałaska; Sklep Spożywczo-Przemysłowy „U Leszka"
GRABÓW SZLACHECKI: A&M Sklep Spożywczo-Przemysłowy s.c.

Redakcja zastrzega sobie prawo zmiany tytułów, skracania i redagowania nadesłanych tekstów, nie zwraca materiałów nie zamówionych, nie ponosi odpowiedzialności za treść ogłoszeń, nie publikuje listów anonimowych (autor może sobie zastrzec imię i nazwisko do wiad. red)

Jesteśmy na Facebooku
Twój Głos - gazeta powiatu ryckiego

adres strony internetowej:
www.twojglos.pl

eprasa.pl bf6e956f0c

TRAGEDIA NA DRODZE. CITROEN STANĄŁ W PŁOMIENIACH

Do tragicznego wypadku doszło w poniedziałek na drodze powiatowej między Rykami a Rososzą. Samochód osobowy zjechał na przeciwległy pas ruchu i uderzył w drzewo. Auto zapaliło się. 47-letnia kobieta kierująca citroenem zginęła na miejscu

Na miejsce dojechały trzy zastępy straży pożarnej. Ratownicy szybko ugasili pożar. Życia kierującej nie udało się uratować. Auto uderzyło z dużą siłą w drzewo i obróciło się o 360 stopni

Policyjne statystyki nie kłamią. Odcinek drogi między Rykami a Rososzą należy do najbardziej niebezpiecznych w powiecie ryckim. W ciągu roku dochodzi tu do wielu kolizji i wypadków. Również tych najtragiczniejszych w skutkach.

WRACAŁA DO DOMU

Dochodziła godzina 11, kiedy dyżurny komendy policji w Rykach został poinformowany o wypadku drogowym na ulicy Młynarskiej w Rykach. Na miejsce natychmiast zostali skierowani policjanci oraz straż pożarna. Była informacja o osobie zakleszczonej w rozbitym aucie. Citroen c3, którym kierowała 47-latka jechał w kierunku Rososzy. Mieszkanka pobliskiej miejscowości wracała do domu. - *Ze wstępnych ustaleń pracujących na miejscu policjantów wynika, że kierująca samochodem osobowym z nieustalonych przyczyn zjechała na lewy pas ruchu i uderzyła w drzewo* - informuje asp. sztab. Agnieszka Marchlak, rzecznik prasowy Komendy Powiatowej Policji w Rykach.

- *Przejeżdżałem tą drogą. Gdy zobaczyłem wypadek, zatrzymałem się. Myślałem, żeby pobiec i pomóc wyciągnąć kierowcę z rozbitego samochodu. Nie pozwolono mi* - mówi mieszkaniec Rososzy. W samochodzie pojawił się ogień. Chwilę później objął całe auto. Na miejscu była już karetka pogotowia, która przejeżdżała tamtędy z innym chorym. - *Mimo szybkiej reakcji podjętej przez przejeżdżający zespół karetki pogotowania, nie udało się wydostać kierującej z wnętrza pojazdu* - informuje mł. bryg. Jarosław Lasek, rzecznik prasowy KP PSP w Rykach. W tym czasie dojechały trzy zastępy straży pożarnej. Ratownicy szybko ugasili pożar. Życia kierującej nie udało się uratować. 47-latka podróżowała sama.

ŚWIADKOWIE ZDARZENIA

Miejsce tragicznego wypadku zostało zabezpieczone przez policjantów. Droga była zablokowana. Zorganizowano objazdy. Na miejsce przybył technik kryminalistyki oraz prokurator rejonowy. - *Nie stwierdziliśmy śladów hamowania samochodu, który z dużą siłą uderzył w drzewo i spłonął razem z kierującą* - oznajmia Paweł Jarzyna, prokurator rejonowy. Śledczy przypuszczają, że w tym momencie kobieta już nie żyła. Ciało zostało skierowane na sekcję. Zaplanowana jest ona na poniedziałek. Wstępnie prokuratura zakłada naturalną przyczynę śmierci. Nie można wykluczyć zawału serca, czy udaru, który spowodował utratę przytomności i nagłe zjechanie samochodu na lewą stronę.

- *Będziemy również badać stan techniczny samochodu, czy przed samym wypadkiem nie doszło do jakiejś awarii* - zapowiada prokurator Jarzyna. Śledczy wykluczają raczej hipotezę, że do wypadku mogło przyczynić się jakieś zwierzę. W tej okolicy często można natrafić na przebiegające sarny, a nawet łosie. - *Mamy świadków, którzy w tym czasie nadjeżdżali z przeciwnej strony i nie widzieli żadnego zwierzęcia, które nagle wtargnęłoby na jezdnię, a kierująca chciała go ominąć* - zaznacza prokurator.

Postępowanie wyjaśniające okoliczności tragicznego wypadku trwa. Policja apeluje do kierujących o ostrożność na drogach.

Zbigniew Jończyk

Dachowanie na prostej drodze

W ubiegły wtorek przed południem, na drodze między Nowodworem a trasą „kocką", doszło do groźnie wyglądającego zdarzenia drogowego

Auto z trójką pasażerów wypadło z drogi i zakleszczyło się między drzewkami w sadzie

40-letnia mieszkanka Białej Podlaskiej jechała citroenem ze swoim 6-letnim synem i 61-letnią babcią chłopca. W pewnym momencie straciła panowanie nad kierownicą i zjechała na przeciwległy pas ruchu. Auto dachowało, zniszczyło ogrodzenie sadu i wpadło między drzewa. Na miejsce zostały wezwane służby ratunkowe.

- *Na drodze nie było innych samochodów. Nagle „złapałam" pobocza. Próbowałam z tego jakoś „wyjść". Przejechaliśmy na lewą stronę i zaczęło nas obracać* - opowiada kierująca. Auto zatrzymało się dopiero w sadzie po drugiej stronie ulicy. - *Nie wiem jak to się stało* - dodaje kobieta.

Mimo rozbitego całkowicie samochodu, podróżujący wyszli z niego o własnych siłach. Po przebadaniu na miejscu przez ratowników medycznych cała trójka została przewieziona na dalsze badania do szpitala. - *Jechaliśmy z dzieckiem do parku rozrywki. Mieliśmy skręcać na Trzcianki, bo tak pokazywała mi nawigacja* - relacjonuje poszkodowana.

Okoliczności zdarzenia wyjaśnia policja i apeluje do kierowców o zachowanie ostrożności.

Stracili ponad 670 tys. zł

W ostatnim okresie nasiliły się próby oszustw metodą na tzw. wnuczka, kuzyna, pracownika banku, policjanta, prokuratora czy też innego urzędnika państwowego. Policja apeluje do mieszkańców o zachowanie ostrożności

Zasada ograniczonego zaufania w tego typu sytuacjach jest jedyną szansą, byśmy nie padli ofiarą oszustów. Dorośli, szczególnie osoby starsze, często o niej zapominają. Niespodziewane telefony z prośbą o natychmiastową pomoc finansową od wnuków, kuzynów czy innych członków naszej rodziny każdorazowo powinny być potwierdzane. - *Pamiętajmy też, że telefoniczne podszywanie się za urzędników państwowych, w tym również policjantów, jest celowym działaniem przestępców, którzy w ten sposób chcą zapewnić o swojej wiarygodności i wzbudzić zaufanie* - przypomina asp. sztab. Agnieszka Marchalak, rzecznik prasowy KPP Ryki.

127 POSTĘPOWAŃ

W przypadku nagłej prośby o pieniądze, zawsze należy: skontaktować się osobiście z osobą podającą się za naszego krewnego, a w przypadku rzekomego policjanta z najbliższą jednostką policji dzwoniąc na numer alarmowy 112, nigdy nie ulegać presji czasu, którą wywierają oszuści, potwierdzić informację u innych członków rodziny, skontaktować się z ogólnodostępnymi numerami infolinii bankowych, gdzie prawdziwi konsultanci mogą nas poinformować o podejrzanych transakcjach finansowych.

Komenda Powiatowa Policji w Rykach w okresie od początku tego roku prowadziła łącznie 127 postępowań przygotowawczych w sprawach o oszustwa. - *Są to oszustwa różnego rodzaju, m.in. przy zakupach i sprzedażach internetowych, niewywiązanie się z zawartych umów, przekazanie pieniędzy za pomocą kodów blik, przy wprowadzeniu w błąd co do możliwości szybkiego zarobku w kryptowalutach, za pomocą podesłanych przez oszustów linków i wyłudzenie w ten sposób danych wrażliwych potrzebnych do logowania do bankowości elektronicznej, przez przełamanie zabezpieczeń kont społecznościowych i podszywanie się pod tożsamość właściciela, a następnie rozsyłanie wiadomości do jego znajomych celem m.in. pożyczenia pieniędzy* - informuje rzecznik ryckiej policji.

Największe straty finansowe dla pokrzywdzonych powodują oszustwa metodą m.in. na wnuczka, policjanta, prokuratora, pracownika banku.

W tym roku ryccy policjanci zostali powiadomieni o 7 takich przypadkach, w których nasi mieszkańcy stracili w sumie ponad 672 tys. zł

W styczniu pieniądze stracił 26-letni mieszkaniec gminy Ułęż po telefonicznym kontakcie z osobą podającą się za pracownika banku. Na wyświetlaczu telefonu pojawiło się połączenie z nazwą jednego z banków. Po rozmowie z „pracownikiem" placówki, zalogował się do bankowości elektronicznej. Jak się później okazało na jego dane oszuści wzięli ok. 44 tys. zł kredytu i zdążyli już wypłacić 20 tys. zł.

W tym samym miesiącu ponad 12 tys. zł straciła mieszkanka gminy Ryki, z którą skontaktowała się telefonicznie rzekoma pracownica banku. Kobieta twierdziła, że doszło do włamania na jej konto bankowe. Zmanipulowana przez oszusta 43-latka wypłaciła pieniądze ze swojego konta i za pomocą przekazanych jej kodów blik dokonała ich wpłaty na tak zwane „bezpieczne konto".

Również w styczniu ponad 200 tys. zł stracił 62-latek z powiatu ryckiego, z którym skontaktowali się fałszywi funkcjonariusze policji. Zmanipulowany przez oszustów mężczyzna podał im dane niezbędne do zalogowania na swoim koncie bankowym i autoryzacji przelewów. Dopiero po tym skontaktował się z policją i wtedy dowiedział się, że padł ofiarą oszustwa.

W kwietniu w Rykach oszust doprowadził do niekorzystnego rozporządzenia mieniem kobietę podając się za pracownika banku. Poszkodowana wpłaciła we wpłatomacie za pośrednictwem kodu blik ponad 31 tys. zł.

Z kolei w maju policjanci z ryckiej komendy zatrzymali dwóch mężczyzn za udział w oszustwach metodą na prokuratora. Oszuści podszywając się pod funkcjonariuszy pod legendą zagrożonych pieniędzy, wyłudzili od starszego małżeństwa ponad 240 tys. zł. 26-latek i jego 38-letni wspólnik zostali tymczasowo aresztowani.

W lipcu mieszkanka powiatu ryckiego, z którą skontaktował się telefonicznie rzekomy pracownik banku, straciła 300 zł. Mężczyzna twierdził, że oszuści próbują przejąć jej konto bankowe. Zmanipulowana 33-latka wygenerowała i podała mu kod blik. W krótkim czasie z jej konta oszuści wypłacili pieniądze.

Metodą na policjanta został oszukany również inny starszy mężczyzna z powiatu ryckiego. Przekazał oszustom ok. 200 tys. zł.

- *W przypadku jakichkolwiek podejrzeń, że mamy do czynienia z oszustem natychmiast powiadamiajmy policję dzwoniąc na bezpłatny numer alarmowy 112* - przestrzega asp. sztab. Agnieszka Marchlak.

pobrano pl bfcdc5ce

Plaga pijanych rowerzystów

Policyjna akcja „Alkohol i narkotyki" przyniosła żniwo. Tylko podczas weekendu ryccy policjanci zatrzymali 13 nietrzeźwych kierujących. W sumie przebadali na trzeźwość blisko 500 osób

Mimo apeli i zaostrzonych kar wielu kierowców wciąż siada za kierownicę samochodu lub roweru po pijaku. Ujawniła to przeprowadzona w ostatni weekend wakacji policyjna akcja „Alkohol i narkotyki". Działania mundurowych były ukierunkowane na przeprowadzenie kontroli maksymalnej liczby kierowców i wyeliminowanie z ruchu tych, którzy wsiedli za kierownicę będąc pod wpływem alkoholu czy narkotyków.

Podczas ostatniego weekendu ryccy policjanci ujawnili 13 nietrzeźwych kierujących: 11 rowerzystów, jednego kierującego samochodem osobowym w stanie nietrzeźwości oraz jednego kierującego samochodem osobowym w stanie po użyciu alkoholu. W ciągu trzech dni przebadano na trzeźwość 498 kierujących.

- *Pamiętajmy, że nietrzeźwy lub będący pod wpływem środków odurzających kierowca czy rowerzysta, to nie tylko zagrożenie dla niego samego, ale też dla życia i zdrowia innych uczestników ruchu drogowego. Nie pozwólmy takim osobom kierować pojazdem i korzystać z drogi. Jeśli podejrzewamy, że ktoś jest pijany lub pod wpływem narkotyków, widzimy, że pieszy zatacza się na jezdnię, natychmiast poinformujmy o tym policję* - apeluje asp. sztab. Agnieszka Marchlak z ryckiej policji.

W świetle nowych przepisów, za „jazdę na podwójnym gazie" grozi kara pozbawienia wolności do 2 lat, a także zakaz prowadzenia pojazdów od 1 do 15 lat, kara pieniężna od 5 do 60 tys. zł.

Od tego roku zmienił się też taryfikator wykroczeń w ruchu drogowym. Za kierowanie rowerem w stanie nietrzeźwości (powyżej 0,5 promila) grozi mandat w wysokości 2.500 zł (dotychczas 500 zł). Natomiast za kierowanie rowerem znajdując się w stanie po użyciu alkoholu (od 0,2 do 0,5 promila) grozi mandat karny w wysokości 1.000 zł (było od 300 do 500 zł).

zj

43-LATEK PRÓBOWAŁ ZABIĆ KOMPANA OD KIELISZKA

Do dramatycznych wydarzeń doszło w czwartek w Dęblinie. 43-letni mężczyzna kilkukrotnie ugodził nożem w brzuch 35-letniego znajomego. Poszło o kobietę. Mężczyźni wcześniej razem spożywali alkohol

35-latek został kilkakrotnie ugodzony nożem w brzuch i rękę. Sam też trafił do aresztu za kradzież alkoholu i rozbój (fot. KPP Ryki)

Był czwartek po północy. Policjanci zostali powiadomieni o usiłowaniu zabójstwa. Policję wezwał pokrzywdzony. Z jego relacji wynika, że spożywał alkohol w jednym z mieszkań na terenie Dęblina razem ze znajomym i swoją konkubiną. W pewnym momencie doszło do sprzeczki. Motywem miała być zazdrość o kobietę, która biesiadowała z mężczyznami. Jakiś czas po kłótni 35-latek został kilkukrotnie ugodzony nożem w brzuch i rękę przez 43-latka. Napastnik kierował do niego przy tym groźby zabójstwa. Ranny wybiegł z mieszkania i powiadomił policję. Na szczęście nie doznał poważnych obrażeń.

DO 25 LAT WIĘZIENIA

W krótkim czasie dęblińscy policjanci zatrzymali sprawcę. - *Okazał się nim 43-letni mieszkaniec Dęblina* - informuje asp. sztab. Agnieszka Marchlak. W momencie zatrzymania był nietrzeźwy. Trafił do policyjnego aresztu. - *Usłyszał prokuratorskie zarzuty, a Sąd Rejonowy w Rykach zastosował wobec niego środek zapobiegawczy w postaci tymczasowego aresztowania na okres 3 miesięcy* - dodaje, rzecznik prasowy KPP w Rykach. Mężczyzna był już notowany w przeszłości. Za usiłowanie zabójstwa grozić mu może nawet do 25 lat więzienia.

KRADZIONY ALKOHOL

Policjanci zatrzymali również pokrzywdzonego. - *Okazało się, że dzień wcześniej dokonał kradzieży alkoholu w jednym ze sklepów na terenie Dęblina. Bezpośrednio po tym użył przemocy wobec interweniujących pracowników ochrony* - informuje asp. sztab. Agnieszka Marchlak. Wobec 35-latka sąd również zastosował 3-miesięczny areszt.

43-latek w momencie zatrzymania był nietrzeźwy. Trafił do policyjnego aresztu. Za usiłowanie zabójstwa grozić mu może nawet do 25 lat więzienia (fot. KPP Ryki)

Za powyższy czyn odpowie w warunkach recydywy, gdyż odbywał już karę pozbawienia wolności za przestępstwa podobne. Za kradzież rozbójniczą w warunkach recydywy grozić mu może nawet do 15 lat pozbawienia wolności.

Z

Rannego kierowcę zabrał helikopter

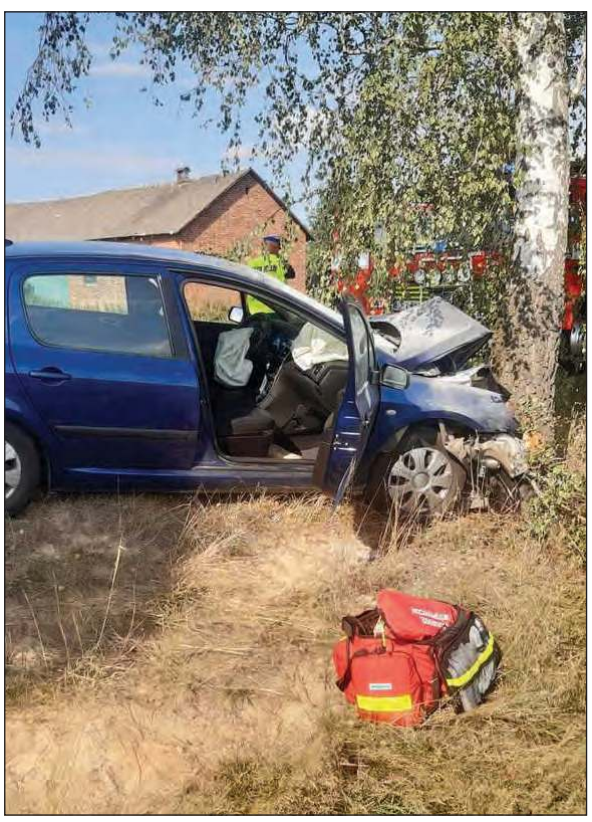

DRĄŻGÓW W ubiegły poniedziałek w godzinach popołudniowych doszło do poważnie wyglądającego zdarzenia drogowego. Ze wstępnych ustaleń policjantów wynika, że na prostym odcinku drogi kierujący osobowym peugeotem, 63-letni mieszkaniec gminy Stężyca, z nieustalonych przyczyn zjechał na pobocze i uderzył w przydrożne drzewo. Mężczyzna z poważnymi obrażeniami został przetransportowany śmigłowcem do szpitala (fot. KPP Ryki).

Wypadek na obwodnicy Ryk

MOSZCZANKA W piątek około godz. 12 policja i straż pożarna zostały poinformowane o zdarzeniu drogowym na drodze ekspresowej S17, na wiadukcie nad drogą krajową DK48. Samochód volkswagen caddy, jadący w kierunku Lublina prawym pasem ruchu, uderzył w barierę ochronną. Na bok przewróciła się również laweta, na której był przewożony samochód osobowy. Volkswagenem podróżowały dwie osoby. Nikomu nic się nie stało. Z relacji kierowcy vw wynika, że do zdarzenia doszło w momencie wyprzedzania go przez ciężarówkę z naczepą. Przyczyną miał być silny podmuch wiatru. Kierowca TIR-a odjechał nie zatrzymując się. Okoliczności zdarzenia wyjaśniają ryccy policjanci.

Ryki
ul. Warszawska 5

Godziny otwarcia:
pon. - sob. 6^{30} - 21^{30}
niedz. handlowa 9^{00} - 20^{00}

Nowodwór 69 B

Godziny otwarcia:
pon. - sob. 6^{00} - 22^{00}
niedz. handlowa 8^{00} - 20^{00}

stokrotka

HIT RADIOWY i TV
JESTEM z POLSKI

Pierś z kurczaka ze skórą
1 kg

z APLIKACJĄ **14^{99}**
Limit 2 kg/aplikacja
bez aplikacji: 16^{99}

HIT RADIOWY i TV

Ziemniaki
1 kg

tylko w dniach
1-3.09

z APLIKACJĄ **0^{99}**
Limit 15 kg/aplikacja
bez aplikacji: 1^{99}

Płyn Lenor
2 x 1,36 l; wszystkie rodzaje;
6,62 zł/l (przy zakupie
2-paka z aplikacją)

z APLIKACJĄ **17^{99}**
bez aplikacji: 18^{99}
6,99 zł/l
(przy zakupie 2-paka)

Łopatka wieprzowa idealna na obiad
1 kg

EKSTRA CENY
13^{99}

HIT RADIOWY i TV
TYLKO U NAS!

Jaja O!jajo
10 szt.; klasa wagowa M;
standard; 0,50 zł/szt.
(przy zakupie 2 opak.)
Przy zakupie 1 opak. – 5,99 zł

kup 2 za 9,98 zł
4^{99}/opak.
przy zakupie 2 opak.

-22%

Ciastka Delicje Szampańskie, Pieguski
od 135 do 147 g; wszystkie rodzaje;
od 18,98 do 20,67 zł/kg (przy zakupie 2 szt.)
Przy zakupie 1 szt. – 3,59 zł

kup 2 za 5,58 zł
2^{79}/szt.
przy zakupie 2 szt.

-29%

Woda Muszynianka
1,5 l; niegazowana;
1,26 zł/l (przy zakupie 6 szt.)
Przy zakupie 1 szt. – 2,69 zł

kup 6 za 11,34 zł
1^{89}/szt.
przy zakupie 6 szt.

1/2 LITRA PIWA ZAWIERA 25 GRAMÓW CZYSTEGO ALKOHOLU ETYLOWEGO.
SPRZEDAŻ ALKOHOLU OSOBOM DO LAT 18 JEST PRZESTĘPSTWEM.

Piwo Tyskie Gronie
500 ml; puszka; 5,38 zł/l
(przy zakupie 4-paka)

przy zakupie 4-paka
2^{69}/puszka
~~3,29~~

Oferta obowiązuje od 1 do 7.09.2022 r.

eprasa.pl bf6e956f0c

DWOREK W ROSOSZY ZNALAZŁ NABYWCĘ

- Jest już umowa przedwstępna. Trwa procedura i niebawem powinien być podpisany akt notarialny - oznajmia burmistrz Jarosław Żaczek. To szansa na przywrócenie blasku nieruchomości, w której przebywał znany polski malarz Leon Wyczółkowski

Otoczony parkiem drewniany dwór został wybudowany w drugiej połowie XIX w. Przed II wojną światową należał do rodziny Olęckich. W 1945 roku majątek rozparcelowano i oddano mieszkańcom Rososzy. Od kilku lat, kiedy uczniowie przenieśli się do nowej szkoły, dworek popada w ruinę. Sołtys Krzysztof Kardas z grupą młodzieży regularnie sprzątali ten teren

Droga do sprzedaży zabudowanej nieruchomości w Rososzy była długa. Do 2012 roku w byłym dworku funkcjonowała szkoła podstawowa. Od tamtej pory budynek popadał w coraz większą ruinę. Stał się miejscem schadzek i alkoholowych libacji. Jakiś czas temu sołtys Krzysztof Kardas z grupą młodzieży „zabili" otwory okienne i drzwi deskami, żeby nie było wstępu do środka, bo wandale zaczęli niszczyć budynek też w środku.

Od przeniesienia szkoły obiekt co jakiś czas wywoływał dyskusję nad jego przyszłością. Jeszcze za kadencji Jerzego Gąski radni zobligowali burmistrza do sprzedaży budynku. W tej sprawie odbyło się również spotkanie z mieszkańcami Rososzy. W głosowaniu zdecydowali, aby zbyć stary budynek szkoły. Ale przetargu nie było.

Problem spadł na kolejną kadencję samorządu. Zastanawiano się, czy budynek nie mógłby posłużyć na cele publiczne. Problem w tym, że w Rososzy takich obiektów nie brakuje. Jest szkoła, siedziba stowarzyszenia (budynek po byłym przedszkolu) i OSP ze świetlicą i salą do organizowania okolicznościowych imprez.

WIĘKSZA POWIERZCHNIA

Nieruchomość została przygotowana do sprzedaży. Działka, na której stoi budynek starej szkoły została pomniejszona. Jej fragment został przekazany na potrzeby znajdującego się obok boiska sportowego. Uchwała rady miejskiej o wyrażeniu zgody na sprzedaż została podjęta pod koniec 2019 roku. Pozwoliło to na wykonanie wyceny oraz dalsze procedowanie zbycia. Na działce oprócz dworku (248 m2) znajdują się też budynki gospodarcze. Stajnia (66 m2) oraz spichlerz (57 m2). Do ogłoszonego na 2 lutego 2021 roku przetargu nikt się nie zgłosił. Cena wywoławcza wynosiła 200 tys. zł. Kolejna licytacja miała się odbyć parę miesięcy później, ale termin został odwołany. Zmieniła się koncepcja sprzedaży. Do działki z budynkiem dawnej szkoły „dołożono" drugą nieruchomość. Na potrzeby mieszkańców pozostawiono tylko niezbędną część parku, dlatego zwiększył się w stosunku do pierwotnie planowanego, obszar do zbycia. W sumie obydwie nieruchomości (3.196 m2 i 2.133 m2) wraz z zabudowaniami (dworek, stajnia, spichlerz) zostały wycenione na 300 tys. zł.

ZADOWOLONY BURMISTRZ

W międzyczasie nieruchomością zainteresowała się fundacja z Czernica. Organizacja liczyła na przekazanie nieruchomości w formie darowizny i pomoc gminy w wyremontowaniu dworku. Nie było na to zgody radnych. Ta sama fundacja zainteresowała się dworkiem, kiedy został ogłoszony trzeci przetarg, zaplanowany na 2 sierpnia tego roku. Prezes fundacji obawiając się, że dworek po sprzedaży prywatnej osobie może zostać zburzony, zwróciła się do lubelskiego konserwatora zabytków o wpisanie go na listę zabytków. Procedura trwa. Nie przeszkodziło to w przeprowadzeniu licytacji. Tym razem zgłosiło się dwóch chętnych. Zwycięzca licytacji zgodził się zapłacić za nieruchomość 370 tys. zł.

- Jestem zadowolony i myślę, że stanowisko radnych jest podobne. Po długim czasie obiekt będzie miał gospodarza, który już kupując zainwestował w tę nieruchomość. Są to osoby związane z kulturą i sztuką, które będą chciały utrzymać walory historyczne tego obiektu. Fakt, że zostanie wpisany do rejestru zabytków i będzie objęty ochroną konserwatorską spowoduje, że nieruchomość powróci do właściwego wyglądu - mówi Jarosław Żaczek, burmistrz Ryk.

Zbigniew Jończyk

Sprawdź komu umorzyli podatki w Twojej gminie

Prawie 25 tys. zł podatku umorzył wójt Kłoczewa jednemu z mieszkańców tej gminy. To największe umorzenie zaległości w samorządach powiatu ryckiego za 2021 rok. Ponad połowa wszystkich umorzeń

Od kilku lat do samorządów wpływało coraz mniej wniosków o umorzenie podatku. Suma umorzeń wzrosła za 2020 rok. We znaki mieszkańcom i samorządom dał się koronawirus. W 2019 r. suma umorzeń wyniosła nieco ponad 34 tys. zł w całym powiecie. Rok później było to już ponad 92 tys. zł. Gminy ujawniły listy osób, którym umorzono podatki lub udzielono publicznej pomocy za 2021 rok. Przeanalizowaliśmy dane. Można powiedzieć, że sytuacja wróciła do stanu sprzed pandemii. We wszystkich gminach włodarze łącznie umorzyli podatki na kwotę nieco ponad 46,2 tys. zł.

Każdego roku samorządy muszą poinformować, komu i w jakiej wysokości (powyżej 500 zł) umorzyły podatek lub odsetki. Z tegorocznych zestawień wynika, że tylko jedna gmina w ogóle nie umorzyła podatku. To gmina Ryki. - *Nie było żadnego wniosku, który uzasadniałby umorzenie zaległości podatkowej* - oznajmia burmistrz Jarosław Żaczek.

Należności podatkowe powyżej 500 zł nie były też umarzane w gminach Ułęż i Nowodwór. Były natomiast umorzenia poniżej 500 zł. Nazwiska takich podatników nie są upubliczniane. Gminą, która umorzyła najwięcej podatków, podobnie jak rok wcześniej, jest Kłoczew. Suma wszystkich umorzeń wynosi tu ponad 26,7 tys. zł. Zdecydowana większość tej sumy, bo ponad 24,8 tys. zł wójt umorzył Sławomirowi Góreckiemu, który zalegał z podatkiem od nieruchomości. - *To przedsiębiorca, który miał duże trudności w prowadzeniu swojej działalności w związku z wystąpieniem Covid-19* - wyjaśnia wójt Zenon Stefanowski.

Zbigniew Jończyk

Suma umorzeń

KŁOCZEW	26.769 zł
DĘBLIN	10.850 zł
STĘŻYCA	7.893,66 zł zł
NOWODWÓR	368 zł
UŁĘŻ	360 zł
RYKI	0 zł

Gmina	Dochody z podatków lokalnych w 2021 r.	Suma umorzeń w 2021 r.	Stosunek umorzeń do dochodów
Dęblin	12 073 037,69 zł	10.850 zł	0,08%
Kłoczew	2 121 280,31 zł	26.769 zł	1,26%
Nowodwór	727.082,05 zł	368 zł	0,05%
Ryki	10.305.844,78 zł	0 zł	0%
Stężyca	3.119.953,14 zł	7.893,66 zł	0,25%
Ułęż	1 167 865,22 zł	360 zł	0,03%

UŁĘŻ

Umorzenia powyżej 500 zł
Nie było

Umorzenia poniżej 500 zł
360 zł

Udzielona pomoc publiczna
Jacek Beczek
Małgorzata Beczek

STĘŻYCA

Umorzenie podatku powyżej 500 zł
Anna Kozłowska - 642 zł (ważny interes podatnika)
Leszek Lesicki - 570 zł (powódź)
Iwona Olek - 686,06 zł + 14 zł odsetek (wystąpienie pandemii Covid-19)
Elżbieta Tarkowska - 2.440 zł + 887 zł odsetek (ważny interes podatnika)

Umorzenia poniżej 500 zł
2.654,60 zł

Zwolnienia (uchwała Rady Gminy - Covid)
Marek Wojtaś - 14.248 zł + 540 zł odsetek
Anna Tarkowska - 790 zł

Udzielona pomoc publiczna
Bartosz Kurzep - 2.157 zł (ulga inwestycyjna)
Łukasz Lesicki - 1.679 zł (ulga inwestycyjna)
Patryk Fal - 628 zł (ulga inwestycyjna)

NOWODWÓR

Umorzenia podatku powyżej 500 zł
Nie było

Umorzenia poniżej 500 zł
368 zł

Udzielona pomoc publiczna
Radosław Szpadzik - 747 zł
Anita Bakiera - 2.210 zł
Maciej Jurkowski - 2.210 zł
Mariusz Ratajski - 10.000 zł
Janusz Grzelak - 8.000 zł

RYKI

Umorzenia podatku powyżej 500 zł
Nie było

Umorzenia poniżej 500 zł
Nie było

Udzielona pomoc publiczna
Auto Service Warowny sp.j. Waldemar Warowny, Marek Warowny - rozłożenie na raty zaległości podatkowych
Anna Filipek (ulga inwestycyjna)
Arkadiusz Płachta (ulga inwestycyjna)
Irena Głasek (ulga inwestycyjna)
Jolanta Rosiak (ulga inwestycyjna)
Agnieszka i Jarosław Koryś (ulga inwestycyjna)
Marek Góraj (ulga inwestycyjna)
Marek Kozioł (ulga inwestycyjna)
Mariusz Kryczka (ulga inwestycyjna)
Zbigniew Leszek (ulga inwestycyjna)
Robert Łysoń (ulga inwestycyjna)
Halina Łysoń (ulga inwestycyjna)

DĘBLIN

Umorzenia powyżej 500 zł
10.850 zł - SPZOZ w Dęblinie (ważny interes publiczny i podatnika)

Umorzenia poniżej 500 zł
Nie było

Rozłożenie na raty
Dariusz Banaś
Bartosz Czernienko
Agata Szlendak

Odroczenie płatności
Ewa Filipek „Ewex"
Przewóz Osób Mieczysław Zaranowicz

Udzielona pomoc publiczna
Barbara Majek
Krystyna Kalbarczyk
Jacek Rubaj
Przemysław Kornas
Jarosław Krupa
Andrzej Marczak
Zbigniew Kawka
Sławomir Bany
Mariola Kalbarczyk
Izabela Reda
Marek Reda
Agnieszka Tomaszek
Dariusz Wojczuk
Jarosław Wojtyś
Henryk Kuty
Małgorzata Banaś
Stacja Obsługi Samochodów Włodzimierz Lesisz

KŁOCZEW

Umorzenia powyżej 500 zł
Krzysztof Ochnio - 650 zł (ważny interes podatnika)
Sławomir Górecki - 24.813 zł (ważny interes podatnika)
Konrad Zawadzki - 519 zł (ważny interes podatnika)

Umorzenia poniżej 500 zł
Suma 787 zł zł

Rozłożenie na raty zaległości podatkowych
Sławomir Górecki - 2.000 zł (ważny interes podatnika)

Udzielona pomoc publiczna
(ulgi z tytułu nabycia gruntów, inwestycyjne)
Sylwester i Maria Parzyszek
Stanisław Bernaciak
Mariusz i Renata Kasprzak
Leszek i Małgorzata Osipiak
Janusz i Anna Filipek
Krzysztof Wieczorek
Dariusz i Renata Wesołowscy
Konrad Łubianka
Sylwester i Renata Celej

eprasa.pl bf6

PRZEPRAWA PRZEZ WIEPRZ BĘDZIE MIAŁA PONAD 200 M

- Budowę mostu planujemy rozpocząć w czerwcu 2023 r. Zakończenie zaś przewidujemy na październik 2024 - informuje Kamil Jakubowski z Zarządu Dróg Wojewódzkich w Lublinie

Trwają intensywne prace przy przebudowie drogi wojewódzkiej nr 801 w Dęblinie. Zakończenie inwestycji przewidziane jest na wiosnę przyszłego roku. Na tym jednak prace drogowe się nie zakończą. W planach jest również budowa nowego mostu na Wieprzu, łączącego Dęblin z Borową i rozbiórka istniejącej przeprawy.

Jak informuje Zarząd Dróg Wojewódzkich w Lublinie, budowa mostu ma rozpocząć się w 2023 roku. Obecną przeprawę czeka rozbiórka

POCZĄTEK PRAC W CZERWCU

Jak informuje Zarząd Dróg Wojewódzkich w Lublinie, budowa mostu ma rozpocząć się w 2023 roku. - *W chwili obecnej opracowywana jest dokumentacja projektowa dla mostu w Borowej oraz dróg dojazdowych. Ponadto trwa procedura administracyjna uzyskania decyzji środowiskowej* - informuje Kamil Jakubowski, rzecznik lubelskiego ZDW. W pierwszej połowie przyszłego roku zostanie ogłoszony przetarg.

WIĘKSZY I BEZPIECZNIEJSZY

Zgodnie z założeniami lubelskich drogowców, nowy most będzie większy od obecnego. Pięcioprzęsłowy obiekt ma mieć ok. 210 m długości i ok. 13,5 m szerokości. Szerokość jezdni będzie miała minimum 8 metrów, z dwoma pasami po 3,5 metra. Ponadto projekt przewiduje ciąg pieszo-rowerowy z nawierzchnią asfaltową. Wysokość do tafli wody ma zapewnić bezpieczeństwo na wypadek fal wezbraniowych na rzece. - *Nowy most będzie posiadał większą nośność od starego i spełniał będzie wymogi obciążenia dla klasy pierwszej, a zmiana kąta przejścia nad rzeką pozwoli na wyeliminowanie niebezpiecznego zakrętu na obecnym połączeniu mostu z drogą wojewódzką nr 801 od strony Borowej* - mówi Kamil Jakubowski.

DROGI DOJAZDOWE

Nowy most powstanie obok istniejącego. W związku z tym zaplanowano budowę dróg dojazdowych z obydwu stron. Ich łączna długość wyniesie ok. 800 metrów. Drogi z 7-metrową jezdnią i utwardzonymi kruszywem poboczami otrzymają oświetlenie LED.

Po zakończeniu inwestycji stary most na Wieprzu w Borowej czeka rozbiórka. - *Na chwilę obecną nie ma przesunięcia terminu wykonania zadania, a koszt budowy mostu będzie znany po rozstrzygnięciu przetargu. Według zawartej umowy z rządem, na budowę obwodnicy Dęblina i nowego mostu zabezpieczona jest kwota ok. 146 mln zł* - przyznaje Jakubowski.

Według harmonogramu prace przy budowie mostu rozpoczną się w czerwcu 2023 r., i jeśli wszystko pójdzie zgodnie z planem, zakończą się w październiku 2024.

Marlena Kuna

WĘŻYKIEM JECHALI

22 sierpnia, Moszczanka
S.B., lat 40, mieszkaniec gminy Ryki, kierował rowerem - 1,18 promila

24 sierpnia, Dęblin
P.W., lat 33, mieszkaniec Dęblina, kierował rowerem - 1,36 promila

26 sierpnia, Ryki
K.W., lat 64, mieszkaniec Dęblina, kierował samochodem osobowym - 0,60 promila

26 sierpnia, Stężyca
M.P., lat 47, mieszkaniec gminy Stężyca, kierował rowerem - 0,60 promila

26 sierpnia, Dęblin
M.L. lat 67, mieszkaniec Dęblina, kierował rowerem - 2,14 promila

26 sierpnia, Zalesie
K.P., lat 59, mieszkaniec gminy Ryki, kierował rowerem - 0,64 promila

26 sierpnia, Stężyca
G.M., lat 44, mieszkaniec gminy Stężyca, kierował rowerem 0,92 promila

26 sierpnia, Żabianka
T.W., lat 49, mieszkaniec gminy Ułęż, kierował rowerem - 2,56 promila

27 sierpnia, Dęblin
A.B., lat 63, mieszkaniec Dęblina, kierował rowerem - 1,34 promila

27 sierpnia, Dęblin
W.J., lat 65, mieszkaniec Dęblina, kierował rowerem - 2,08 promila

27 sierpnia, Dęblin
M.B., lat 28, mieszkaniec Dęblina, kierował rowerem - 1,52 promila

27 sierpnia, Dęblin
R.B., lat 62, mieszkaniec Dęblina, kierował rowerem - 2,60 promila

27 sierpnia, Dęblin
J.S., lat 26, mieszkaniec Dęblina, kierował rowerem - 0,74 promila

28 sierpnia, Ryki
W.P., lat 68, mieszkaniec Dęblina, kierował rowerem - 0,78 promila

28 sierpnia, Ryki
V.D., lat 24, obywatel Ukrainy, kierował samochodem - 0,94 promila

Nie widzieli się przez 44 lata

Maturę napisali w 1978 roku. Później ich drogi się rozeszły. W minioną sobotę spotkali się ponownie

Naukę w Technikum Mechanicznym w Rykach rozpoczęli w 1973 roku. Ich wychowawcą był Alfred Kaczmarczyk. - *W pierwszej klasie było nas 47* - mówi Sylwester Banytka, pomysłodawca klasowego zjazdu, obecnie emerytowany wojskowy i mieszkaniec Garwolina. - *Technikum z maturą skończyło 34, albo 35 osób* - wspomina. Na sobotnie spotkanie, które odbyło się w „Cegielni" w Niwie Babickiej dotarło 14 byłych uczniów pan Kaczmarczyka. - *Część nie dojechała ze względu na odległość, niektórzy nagle zachorowali, dziesięciu kolegów już niestety nie żyje* - opowiada pan Sylwester. - *Jestem dumny, że udało się dopiąć spotkanie* - dodaje.

Banytka od kilku lat zabiegał o zjazd klasowy. - *Kontakty zbierałem systematycznie. Koledzy są praktycznie z dwóch powiatów (garwolińskiego i ryckiego), pamiętałem miejscowości, mam motocykl, jeździłem z miejscowości do miejscowości, telefony zdobywałem od rodziny. Po tylu latach nie jest łatwo dotrzeć do dawnych znajomych, tym bardziej, że wielu wyjechało. Jednak nie odpuszczałem, a przy okazji zwiedziłem okolice* - oznajmia nasz rozmówca.

W zjeździe klasowym uczestniczyli: Sylwester Banytka, Marian Błachnio, Zbigniew Ekiert, Andrzej Kozłowski, Leonard Krawczyk, Sylwester Kruszewski, Edward Nosowski, Zbigniew Pielak, Krzysztof Rodak, Bernard Smrokowski, Kondrat Szponder, Remigiusz Szczepaniak, Mirosław Szymański i Bogdan Wąsik

ROZMAWIALI Z WYCHOWAWCĄ

Gdy już wszystko udało się dopiąć i zaplanować spotkanie, na drodze stanęła pandemia. Zjazd został przełożony. Doszło do niego w minioną sobotę, 27 sierpnia. Do „Cegielni" przyjechali: Sylwester Banytka, Marian Błachnio, Zbigniew Ekiert, Andrzej Kozłowski, Leonard Krawczyk, Sylwester Kruszewski, Edward Nosowski, Zbigniew Pielak, Krzysztof Rodak, Bernard Smrokowski, Kondrat Szponder, Remigiusz Szczepaniak, Mirosław Szymański i Bogdan Wąsik. Miał być także Alfred Kaczmarczyk, jednak tuż przed zjazdem doznał kontuzji podczas wakacyjnego wyjazdu w góry. Uczniowie połączyli się ze swoim wychowawcą telefonicznie i z każdym z nich „sor" porozmawiał.

Jak przyznają uczestnicy spotkania, którzy w większości nie widzieli się od 44 lat, trudno było się poznać. - *Jako organizator wcześniej już z kilkoma kolegami się spotkałem. Jednak przez tyle lat, choć wydaje nam się, że tego tak nie widać, to jednak się zmieniamy. Często nie do poznania* - zauważa Sylwester Banytka.

Koledzy wspominali czasy szkoły, opowiadali o tym, jak ułożyło im się życie. Zjazd upłynął w miłej atmosferze i nikt nie żałuje, że po tylu latach znowu mogli się spotkać, tym razem przy stolikach restauracji.

- *Spotkanie zakończyliśmy deklaracją rychłego spotkania już niebawem* - podsumowuje Sylwester Banytka.

mg

REKLAMA

Ognisko Muzyczne w Rykach
Ryki, ul. Krasickiego 6
tel. 605 335 468

ogłasza zapisy na rok szkolny 2022/2023
ZAJĘCIA DLA DZIECI, MŁODZIEŻY I DOROSŁYCH
Ryki, ul. Krasickiego 6 (Jarmołówka)
ZEBRANIE ROZPOCZYNAJĄCE NOWY ROK SZKOLNY ODBĘDZIE SIĘ 5 WRZEŚNIA O GODZ. 17.00 W SIEDZIBIE OGNISKA

- pianino, keyboard
- gitara
- skrzypce
- akordeon
- gitara basowa
- perkusja

Indywidualne zajęcia wokalne
Nauka tańca
Zajęcia z malarstwa i rysunku

Zajęcia indywidualne gry na instrumencie oraz zajęcia grupowe z zasad muzyki, kształcenia słuchu, rytmiki i śpiewu. Możliwość wypożyczenia instrumentów.

Więcej informacji pod numerem telefonu: 605 335 468

Kącik poetycki Twojego Głosu

Tym razem w naszym Kąciku nie wiersze, ale felieton napisany przez Annę Markiewicz. Niedługo rozpoczyna się rok szkolny, więc przemyślenie Pani Ani chyba będą na miejscu...

Wspomnienia szkolnego mundurka

Anna Markiewicz

To już smutny lata zmierzch i mgły tylko ściga wśród sitowia wiatr - te słowa piosenki przypominają nam, że jesień wnet napełni swoje cebry czerwonym winem i przywita nas zapachem rdzawych liści. Już teraz wielością barw i kształtów cieszą oko pyszniące się na straganach dary jesieni w postaci owoców i warzyw. Kolejna wakacyjna przygoda odchodzi do lamusa, mija czas letniej beztroski i wnet dzwonek wezwie dzieciaki do szkolnych obowiązków.

W latach mojego dzieciństwa początek roku szkolnego kojarzył się z zapachem farby drukarskiej nowo zakupionych podręczników, chrobotaniem kredek w drewnianym piórniku, błyszczącymi, srebrnymi stalówkami do pióra, kleksami niebieskiego atramentu na palcach i granatowym fartuszkiem z wykrochmalonym białym kołnierzykiem. Bardzo się cieszyłam, gdy pierwszego września mogłam wszystkie szkolne skarby zapakować do tekturowego plecaka i wyruszyć na spotkanie z koleżankami i kolegami z klasy 1c i z ukochaną wychowawczynią panią Olą. Tak zapamiętałam mój pierwszy początek roku szkolnego, który przeżyłam pół wieku temu, czyli w 1968 r. Wtedy szkoła była dla mnie pięknym kolorowym światem, w który wkraczałam z dziecięcą ciekawością i radością. Dziś z sentymentem wspominam szkolne lata i oczyma wyobraźni widzę siebie - siedmioletnią Anię, która we wrześniowe poranki biegnie ścieżką przez jesienny ogród do ukochanej podstawówki. W chwili refleksji zastanawiam się, co zawierałby mój szkolny testament. Na pewno znalazłyby się w nim podziękowania dla moich nauczycieli, imiona koleżanek i kolegów zapisane na pamiątkowej czarno-białej fotografii, zabawy w berka i gra w klasy na szkolnym podwórku, drewniane ławki z miejscem na kałamarz, ukochane lekcje języka polskiego czy wyjazdy do warszawskich teatrów (na zawsze w mojej pamięci pozostanie nowatorskie przedstawienie „Balladyny" w reżyserii Adama Hanuszkiewicza).

Jaki obraz pierwszoklasisty maluje się w drugiej dekadzie XXI wieku? Zgodnie z duchem czasu w jego, jak to dziś mówią uczniowie, „wypasionym" plecaku znalazłyby się takie szkolne skarby jak: tablet, markowe kredki i długopisy, zeszyty z okładkami mieniącymi się różnorodnością barw, czasami podręczniki (jeżeli szkoła nie zorganizowała szafek). Każdy nieomal uczeń wyposażony jest w smartfona, bez którego nie wyobraża sobie „normalnej" egzystencji w szkolnych murach. Dzisiejszy pierwszoklasista „obezwładniony" nowinkami technicznymi będzie korzystał z e-podręcznika, dziennika elektronicznego, tablicy interaktywnej - oto znak czasu, bo jak mawiał poeta: *każda epoka ma swe własne cele i zapomina o wczorajszych snach*. Z drugiej jednak strony powinniśmy pamiętać, *by nie deptać przeszłości ołtarzy i sami jeszcze doskonalsze wznieść*.

Z pewnością dzisiejsza szkolna rzeczywistość jest zupełnie inna od tej sprzed pięćdziesięciu lat, ale czy jest ona lepsza od tej minionej? Nie mnie to oceniać. Wiem tylko, że gdy patrzę z perspektywy czasu i wspominam swoje lata niebieskiego mundurka, to myślę, że najważniejsze, co wynosimy ze szkolnej edukacji, to kontakty międzyludzkie, bo to one kształtują nasze spojrzenie na otaczającą rzeczywistość. Mam nadzieję, że współczesna szkoła nie zatraci swej humanistycznej roli wyposażenia dziecka w ważne wartości moralne i duchowe, nauczy je wrażliwości oraz dobrego komunikowania się z drugim człowiekiem. Pamiętajmy o tym, gdy we wrześniowy poranek będziemy prowadzić nasze pociechy do szkoły. Niech pierwszy dzwonek stanie się dla nich synonimem radosnego powitania z kolegami i koleżankami ze szkolnej ławy.

Każdy, kto chciałby zgłosić propozycję swojej twórczości do „Kącika poetyckiego Twojego Głosu" może się skontaktować z Adamem W. Faluszczakiem - tel. 500 055 681. Swoje wiersze można przesyłać też na adres mailowy: adam-f-k@wp.pl
W zgłoszeniu powinien być wiersz (lub wiersze), imię i nazwisko autora (dodatkowo pseudonim, pod którym ewentualnie autor chciałby zamieścić wiersz) i kontaktowy numer telefonu.

» FACHOWIEC RADZI

ZACZYNA SIĘ CZAS WRZOSÓW

Ich fioletowo-różowe kobierce zwykle zdobią leśne polany. Jednak coraz częściej znajdują swoje miejsce również na przydomowych rabatach. Na przełomie sierpnia i września rozpoczyna się okres kwitnienia wrzosów

Przełom sierpnia i września, to początek kwitnienia wrzosów. Dziś przedstawiamy wskazówki dotyczące ich uprawy

Tego rodzaju byliny są coraz popularniejsze i zdaniem hodowców nie wychodzą z mody. Doskonale komponują się z iglakami (wszak to ich naturalne środowisko) i hortensjami. Sprawdzają się zarówno na rabatach, jak i w doniczkach. Mogą zdobić ogród, tarasy, balkony i cmentarne nagrobki. Warto zainteresować się tymi wczesnojesiennymi roślinami.

JEDNOLICIE LUB W MIKSIE

Klientów mogą przyciągnąć przede wszystkim różne kolory i odmiany wrzosów. - *Najbardziej popularnym kolorem jest różowy. Ale są też wrzosy kwitnące na fioletowo, czerwono i na biało* - zaznacza pani Małgorzata, zajmująca się hodowlą tych roślin. Każdy z tych kolorów w zestawieniu z ciemnozielonymi liśćmi cieszy oko tak, że czasem może być trudno wybrać najładniejszy. Z tego też powodu niektórzy hodowcy, chcąc dogodzić gustom klientów, zdecydowali się na tworzenie tzw. miksów. W jednej doniczce są sadzone dwie, a najczęściej trzy odmiany wrzosów o kolorach: różowym, fioletowym i białym. Takie rozwiązania są ostatnio najbardziej modne (podobnie jest z chryzantemami).

Ale nie tylko kwiaty mogą zdobić wrzosowiska. Taką samą rolę pełnią również liście. - *Mogą mieć odcienie jasnozielone lub ciemnozielone. Te o liściach jaśniejszych są wrzosami pączkowymi. Pozostałe mają liście ciemniejsze i zakwitają na różne kolory* - wyjaśnia nasza rozmówczyni.

NIE MOGĄ BYĆ PRZELANE

Korzystne z punktu widzenia uprawy tych bylin jest to, że nie wymagają wybitnie żyznego podłoża. - *Przede wszystkim wrzosy lubią kwaśny odczyn ziemi. To wynika z ich naturalnego, leśnego środowiska. Warto więc zakupić podłoże kwaśne, albo zakwaszać je domowym sposobem* - sugeruje pani Małgorzata.

Ważniejsza od podłoża jest jednak odpowiednia jego wilgotność. - *Musi być ona umiarkowana. Wrzosy nie mogą być przelane, bo mogą wtedy chorować* - podkreśla nasz ekspert. Co zrobić, aby nie dopuścić do przelania bylin? - *Warto zastosować odpowiednie, bardziej przepuszczalne podłoże. Domowym sposobem można mieszać ziemię np. z piaskiem. Chodzi o to, by rośliny nie stały w wodzie* - zaznacza ogrodniczka. Gdy tego nie dopilnujemy, wrzosy mogą być dotknięte chorobami grzybowymi. Oznaką takiego problemu są najczęściej brązowiejące pędy. Wtedy należy zastosować odpowiednie preparaty grzybobójcze.

SĄ OZDOBĄ NAWET ZIMĄ

Mimo mogących się pojawić, drobnych uciążliwości, zalet wynikających z posiadanie wrzosów w ogrodzie może być sporo. Najważniejsze wydaje się ich długie kwitnienie. - *Wrzosy zawsze kojarzyły się z wrześniem. Ale z uwagi na ocieplający się klimat, zaczęły kwitnąć już w sierpniu. A końcem ich kwitnienia jest początek zimy. A jeśli jest ona ciepła, wtedy kwitną i zimą* - zapewnia pani Małgorzata.

Korzystne jest także to, że wrzosy nie wymagają dużej pracy w zakresie ich pielęgnacji. - *Po zimie wystarczy przyciąć ich pędy do połowy długości tak, żeby ściąć zeszłoroczne kwiaty. Jeśli tego nie zrobimy, pędy będą rozrastały się na bok, co nie da ładnego efektu* - przyznaje nasza rozmówczyni. Również wiosną warto domieszać do ziemi nowego podłoża zakwaszonego. A w celu lepszego wzrostu rośliny można je dodatkowo zasilić nawozem w granulkach o przedłużonym terminie uwalniania jego składników.

Tomasz Kępka

Antek Smykiewicz i Sarsa na Dni Ryk

Już w najbliższą sobotę mieszkańcy Ryk będą mieli swoje święto. Organizatorzy z tej okazji przygotowali sporo atrakcji. Zwieńczeniem będzie koncert gwiazdy wieczoru, a po nim pokaz laserowy

Zwieńczeniem Dni Ryk jest koncert gwiazdy wieczoru. W 2019 roku na ryckiej scenie wystąpił zespół Feel, gromadząc kilkutysięczną widownię. W tym roku organizatorzy postawili na Antka Smykiewicza i Sarsę (fot. Błażej Gancarczyk)

Ostatni raz dużą imprezę plenerową stadion miejski w Rykach gościł 2 lata temu. Później, ze względu na pandemię oraz budowę hali sportowej władze miasta zrezygnowały z organizacji Dni Ryk. W tym roku impreza wraca. Wszystko jest już zapięte na ostatni guzik. Nie zabraknie licznych atrakcji dla dzieci i dorosłych. - *Dawno nie spotykaliśmy się na imprezie w takim wymiarze, dlatego tym bardziej warto odwiedzić w sobotę stadion miejski* - zachęca Jarosław Żaczek. - *Staraliśmy się przygotować dobrą ofertę pod każdym względem, żeby było sporo atrakcji dla dzieci i dla innych. Serdecznie zapraszam na to wydarzenie* - dodaje burmistrz Ryk.

Piknik startuje o godzinie 16. Wśród atrakcji zaplanowano m.in. trialowe miasteczko, dmuchańce, program artystyczny dla dzieci „W krainie Minionków", animacje, zabawy, konkursy. Nie zabraknie też stoisk gastronomicznych i ogródka piwnego. - *Muzycznie uniesie nas Antek Smykiewicz (godz. 18:30) i Sarsa (godz. 20:30). Zwieńczeniem wydarzenia, po raz pierwszy w Rykach, będzie pokaz laserów* - zdradza Donata Łukasiak, dyrektor MGCK w Rykach.

Nasza redakcja objęła patronat medialny nad wydarzeniem.

Zbigniew Jończyk

Epaska.pl bfe3...5610

DOŻYNKI W PEŁNYM SŁOŃCU

Rolnicy z gminy Ryki mimo trudnego roku cieszą się z zakończonych żniw. W niedzielę, razem z innymi mieszkańcami dziękowali za tegoroczne plony

Uczestnikom tegorocznych dożynek towarzyszył żar z nieba. Humory jednak dopisywały, bo dzięki temu, że dożynki organizowane są w parku można było poszukać trochę cienia, przygotowano też duże namioty

Mieszkańcy spotkali się, aby oddać szacunek rolnikom i podziękować za ciężką pracę w pocie czoła. Zgodnie z wieloletnią tradycją dożynki rozpoczęła Msza święta dziękczynna odprawiona w kościele parafialnym w Rykach. W jej trakcie ks. kan. Stanisław Chodźko poświęcił dożynkowe wieńce. - *W nich kryje się trud naszej pracy* - zauważył proboszcz ryckiej parafii, który przewodniczył dziękczynnej Mszy dożynkowej.

Dalsze świętowanie przeniosło się do parku miejskiego przy ulicy Warszawskiej. - *To święto przede wszystkim rolników, ale też całej naszej gminy. Szacunek do historii, obyczajów sprawia, że dzisiaj tu jesteśmy, aby ukłonić się i ucałować chleb. Ani tego chleba, ani innych produktów nie byłoby na naszych stołach, gdyby nie ciężka praca rolników i pokonywanie różnych trudności* - przemawiał Jarosław Żaczek, burmistrz Ryk. W wystąpieniach gości nie zabrakło odniesień do ciężkiego czasu, jaki przyszło ludziom przeżywać. Najpierw w wyniku pandemii, a teraz wojny za wschodnią granicą Polski.

Starostami dożynek byli Sławomir Miazga oraz Marzena Polak. Jak co roku rolnicy zaprezentowali wieńce. W dożynkowym korowodzie udział wzięło 13 Kół Gospodyń Wiejskich. Za najpiękniejszy komisja konkursowa uznała wykonany przez gospodynie z Rososzy. Na drugim miejscu uplasował się wieniec z Bazanowa, a na trzecim z Moszczanki.

Starostowie dożynek, którymi w tym roku byli Marzena Polak i Sławomir Miazga wręczyli burmistrzowi Ryk symboliczny bochen chleba, z prośbą o sprawiedliwe jego podzielenie. Jarosław Żaczek zaznaczył znak krzyża na chlebie, a później go pokroił i częstował uczestników dożynek

Podczas dożynek rozstrzygnięto również konkurs kulinarny. W kategorii „potrawa tradycyjna" tryumfowało sołectwo Swaty za potrawę pęczak z warzywami przed KGW Leopoldów (marchwianka) i KGW w Rososzy (pierogi z soczewicy). Z kolei ze „słodkim wypiekiem" najlepiej poradziło sobie KGW z Owni, które zaserwowało racuchy z jabłek. II miejsce przypadło KGW Brusów za drożdżowe bułeczki z jabłkami, a trzecie Stowarzyszeniu na Rzecz Rozwoju Wsi Starej Dąbi za „jabłecznik babci Józi".

Swoje nagrody z okazji dożynek przyznała również Spółdzielnia Mleczarska Ryki. Otrzymali je: Daniel Wesołek, Halina Łysoń i Leszek Łęcki.

Po części oficjalnej rozpoczął się festyn. Każdy mógł znaleźć coś dla siebie. Na scenie zaprezentowały się lokalne zespoły ludowe oraz chór „Relaks". Gościem specjalnym był zespół „Głuskowianki". Gwiazdą wieczoru była grupa Red Lips, której niezwykle energiczna wokalistka „Ruda" rozgrzała licznie zgromadzoną przed sceną parkową publiczność.

Zbigniew Jończyk

Gwiazdą wieczoru był zespół Red Lips, którego energiczna muzyka rozgrzała publiczność licznie zgromadzoną przed sceną parkową

Tradycyjnie podczas dożynek nagrodzono wyróżniających się rolników w minionym roku. Wśród nagrodzonych znaleźli się: Łukasz Filipek, Janusz Głowienka, Piotr Stoń, Michał Puzio, Andrzej Capała, Tomasz i Agnieszka Kornasowie, Marzena i Andrzej Polakowie, Paweł Kępka, Justyna i Sławomir Laskowie, Piotr i Bożena Beczkowie, Leszek Sobiech, Wiesław i Danuta Komorkowie z synem Krzysztofem, Sławomir Miazga

Panie z KGW w Rososzy z dumą prezentowały swój dożynkowy wieniec. Zdaniem komisji konkursowej, to właśnie ich dzieło w tym roku zasłużyło na miano najpiękniejszego, choć jak przyznała przewodnicząca jury Marzena Bury, wybór był bardzo trudny. Swoje wieńce do konkursu przygotowało 13 Kół Gospodyń Wiejskich

Show na scenie skradł również Zespół Tańca Ludowego „Ryki", który wystąpił nie tylko w tradycyjnych ludowych strojach, ale w drugim występie zaprezentował klimaty lat 30-tych ubiegłego stulecia ze Lwowa

eprasa.pl bfc.com.pl

Stronę redaguje Tomasz Kępka
Tel. 511 192 743, e-mail: tomaszkepka@twojglos.pl,

Płonący Wieluń widział z odległości kilku kilometrów

Opuszczając Stężycę na czas służby wojskowej nie spodziewał się, że rodzinne strony zobaczy dopiero po siedmiu latach. Początek wojny wpędził Stanisława Domańskiego w nierówną walkę z agresorem i długą niewolę

Pod koniec września ubiegłego roku na łamach naszej gazety przedstawiliśmy losy Stanisława Domańskiego w niewoli. Dziś opowiemy o czasach służby wojskowej i udziale w Wojnie Obronnej 1939 r.

- *Żyliśmy w kulcie wojskowym. Nasz ojciec jako ułan uwielbiał wojsko i konie. Były dla niego wręcz obiektem kultu. Nawet po długim okresie spędzonym w szpitalu, po powrocie do domu, zanim przywitał się z mamą, poszedł do stajni zobaczyć, jak wygląda koń* - wspomina Tadeusz Domański, syn naszego bohatera. Historiami, które w czasie Kampanii Wrześniowej i w dalszych latach wojny przeszedł pan Stanisław, można byłoby obdzielić kilka osób.

Stanisław Domański był doborowym ułanem w czasach przedwojennych. Niestety z powodu przegranej we wrześniu 1939 r. i podstępu Niemców nie mógł długo walczyć. Większą część wojny spędził w niewoli

„ZABIERAJ STĄD TE RUBLE"

Pan Stanisław był stężyczaninem z urodzenia. Przyszedł na świat 21 grudnia 1916 r. w rodzinie Pelagii i Franciszka Domańskich. Miał brata bliźniaka, Tomasza. Obaj należeli do najmłodszych w rodzinie, a oprócz nich była jeszcze trójka starszego rodzeństwa. Domańscy prowadzili niewielkie gospodarstwo rolne. Dzieci pomagały rodzicom w pracy na roli, dzieląc obowiązki z nauką w szkole powszechnej w Stężycy. Taką drogę w najmłodszych latach przeszedł i Stanisław. Rok urodzenia naszego bohatera przypadł na niełatwy okres w historii Polski. Zbiegł się z końcem okupacji rosyjskiej. Ale wojna nadal trwała i generowała biedę. Rodzina Domańskich wciąż przechowuje w pamięci epizod z tamtych czasów, przekazany przez Stanisława, który dobrze ilustruje sytuację. Jeszcze w czasie okupacji rosyjskiej w domu Domańskich mieszkał kwatermistrz, który budował fort w Dęblinie. - *Miał swoje pieniądze, ale bał się, że ktoś go okradnie. Dlatego zwrócił się do babci, żeby schowała je. Mówił, że może im się przydadzą, bo mają małe dzieci. Babcia jednak powiedziała: „Zabieraj stąd te ruble. Nie chcę ich"* - wspomina syn Tadeusz.

ĆWICZENIA W PEŁNYM GALOPIE

Lata dzieciństwa minęły szybko i jako dwudziestolatek, Stanisław Domański trafił do służby wojskowej. W pozostałych po nim dokumentach wyraźnie widnieje data 10 kwietnia 1937 r. To samo potwierdził sam pan Stanisław w napisanym własnoręcznie życiorysie. „Powołany zostałem do służby wojskowej, do artylerii Dęblin-Zajezierze", czytamy w piśmie. Formacją, w której stężyczanin służył, był 28. pułk artylerii lekkiej w Zajezierzu.

W wojsku Stanisław ćwiczył się w łączności. Do takiej funkcji otrzymał przydział. Jak wyglądała służba? O tym po latach nasz bohater opowiadał swoim dzieciom. - *Ojciec wspominał, że podczas rozkładania kabli, łączyli linie telefoniczne. Wykorzystywali to, że bęben telefoniczny ma wystającą końcówkę. Szybko podłączali do niej kabel z następnego bębna i dalej go rozciągali. Na polach pod Zajezierzem ojciec i jego koledzy doskonale wyćwiczyli tę sztukę. Doszli do takiej perfekcji, że łączyli te kable w pełnym galopie. Tego samego zresztą ojciec nauczył się w szkole podoficerskiej, więc doskonale znał te czynności* - wyjaśnia syn żołnierza.

WIEDZIELI, ŻE BĘDZIE WOJNA

Od momentu powołania Stanisław Domański przebywał w Zajezierzu. W jednostce trwały codzienne przygotowania do spodziewanej wojny. - *Ojciec wspominał, że wtedy każdy był „naostrzony" na Niemca* - zauważa pan Tadeusz.

Małą odmianą w nauce wojennego rzemiosła była przepustka. Pan Stanisław w 1938 r. wrócił na pewien czas do domu. Spodziewał się, że zazna odpoczynku, tymczasem wizyta u najbliższych zbiegła się z osobistą tragedią. - *Przebywając w domu, razem z ojcem robili wyroby, zabijali wieprzka. Ale traf chciał, że przy tych wyrobach dziadek niespodziewanie zmarł. Ojciec musiał więc już sam oporządzić przygotowanego wieprzka. Pochował ojca i z powrotem pojechał do jednostki, by kontynuować służbę* - opowiada syn pana Stanisława.

Wracając do wojska, Domański miał w nim pozostać do 10 kwietnia 1939 r. Wtedy był planowany koniec jego służby, ale przedłużono mu ją w związku z napiętą sytuacją międzynarodową. W wojsku już wtedy wiedzieli, że wybuchnie wojna. Jej rozpoczęcie pozostawało kwestią czasu.

„MUSIELIŚMY SIĘ WYCOFAĆ"

Wyprzedzając spodziewane uderzenie Niemców, dowództwo 28. pułku postanowiło jeszcze w sierpniu zmienić lokalizację żołnierzy, którzy pociągiem zostali wysłani pod Wieluń. W tej grupie znalazł się również Stanisław Domański. Jak się miało okazać, już wkrótce żołnierze poczuli smak prawdziwej wojny.

Pierwsze dni spędzone w walce dokładnie opisał nasz bohater w odręcznym życiorysie. „Dnia pierwszego września cały pułk artylerii znalazł się na froncie pod Wieluniem. O godzinie piątej rano Niemcy zaatakowali nas siłą lotniczą wybijając prawie całą siłę pociągową. Broniąc się do wieczora, nocą musieliśmy się wycofać", czytamy w piśmie.

O dalszej walce nie mogło być mowy. Wspominał o tym swym dzieciom sam pan Stanisław. - *Ojciec powtarzał, że wystarczyło wtedy zabić dwa konie i nie miał kto ciągnąć armaty. W efekcie jeden działon zostawał rozbity* - tłumaczy Tadeusz Domański. Sposób, w jaki Niemcy rozprawiali się z padłymi końmi i polskim sprzętem był makabryczny. - *Ich pojazdy ciągnęły za sobą porozrywane konie, co przedstawiało okropny widok* - mówi pan Tadeusz.

ESESMANA UTOPILI W STAWIE

Po licznych bombardowaniach i stratach własnych, żołnierze 28. PAL musieli zacząć się wycofywać. Odwrót trwał 13 dni. Żołnierze kierowali się w stronę rzeki Bzury. Dla Stanisława Domańskiego była to przeprawa niepozbawiona bólu i poświęceń, o czym wspominał w życiorysie: „Ranny byłem pod Łodzią w szyję i w prawą nogę. Dnia 13-go września wprowadzeni byliśmy w Brwinowie na nasyp nową szosą, przez majora w polskim mundurze. Zostaliśmy zdziesiątkowani. Utrzymaliśmy się do wieczora. Mieliśmy 17 haubic i 22 lżejsze działa. Ale w godzinach nocnych Niemcy wykończyli naszą siłę pociągową i znaleźliśmy się w okrążeniu". Jak się później okazało, ów major nie był Polakiem i wystawił pułk wprost pod ogień niemiecki. „W Brwinowie sprawdziliśmy tego majora. (…) Kapral mojej baterii Kołodziejek Stefan i mój rodzony brat stwierdziliśmy, że był to hitlerowiec SS. Utopiliśmy go w stawie", przyznał w życiorysie Stanisław Domański. Odważny czyn nie zmienił jednak tego, że bitwa żołnierzy została przegrana. 14 września Niemcy pozbawili ich wolności.

KOLKI ZAMIAST POŚCIELI

Najeźdźcy nie przejmowali się losem pojmanych, ani nie zapewnili im humanitarnych warunków egzystencji. „Zgrupowano nas na otwartym polu, zaoranym świeżo i otoczono wachmanami. Pięć dni i cztery noce tam byliśmy pilnowani", zapisał w życiorysie nasz bohater.

Kolejnym aktem dehumanizacji było nadawanie jeńcom numerów. Stanisław Domański otrzymał numer 5728 i kwalifikację jako jeniec w stopniu szeregowca. Nikt nie brał pod uwagę tego, że w strukturach pułku służył w łączności.

Lata pod niemieckim butem stężyczanin pokrótce opisał w swoim życiorysie (szerzej o tych wątkach jego losów pisaliśmy w nr 40/2021 TG). „28 września znalazłem się w Niemczech Zachodnich w obozie Fallingbostel w namiotach. Tam pracowaliśmy przy kanalizacji i na drogach kolejowych. Przed Bożym Narodzeniem wywieziono nas do baorów, do miejscowości Falersleben koło Wolfsburga. (…) W roku 1943 byłem skierowany na okopy. Drugiego października znalazłem się na granicy holenderskiej, w lesie. Byłem tam aż do kwietnia, nie mając ani raz dachu nad głową. Kolki sosnowe służyły mi całą zimę za pościel", czytamy w odręcznym piśmie pana Stanisława.

GŁÓD I UPOKORZENIA

Obozowa rzeczywistość była trudna. Dowodem na to, jak Niemcy traktowali jeńców, może być fakt, że Stanisław Domański po dziesięciu miesiącach przebywania w stalagu ważył tylko 40 kg. Wcale nie lepsze warunki czekały na stężyczanina u baorów. Przekonani o własnej wyższości wielcy posiadacze ziemscy traktowali pojmanych, jak niewolników. Przekonał się o tym i nasz bohater, który nie raz doznał upokorzeń od „właściciela".

Na szczęście elementem kojącym wszelkie niedogodności na obczyźnie, w przypadku pana Stanisława, była miłość. W Niemczech poznał swą późniejszą żonę Marię. Pobrali się w Wolfsburgu w 1945 r., a wesele wyprawił im „dobry baor" (bo taki też się trafił w życiu Domańskiego). Ów właściciel chciał nawet, by Stanisław został u niego i przejął jego gospodarstwo. Ale nasz bohater postanowił wrócić do Polski. Po wielu negocjacjach z żoną i innych perypetiach zamiar się udał. Ostatecznie oboje osiedli w Stężycy. Po powrocie Stanisław Domański pracował jako łącznościowiec na poczcie kolejowej w Dęblinie. Udzielał się społecznie i uczestniczył w zjazdach 28 PAL.

Tomasz Kępka

eprasa.pl bfc

Stronę redaguje Zbigniew Jończyk
tel. 505 049 182, e-mail: jon.tg@op.pl

JUBILEUSZOWA „NIEDZIELA Z PANEM BOGIEM”

- Chcemy pociągnąć was do nieba. Abyście po Eucharystii chcieli czegoś więcej - mówili artyści-ewangelizatorzy. W Żabiance całe rodziny, razem z harcerzami bawiły się na jubileuszowej „Niedzieli z Panem Bogiem”

Za sprawą przedstawicieli nurtu chrześcijańskiego rapu, mieszkańcy gminy Ułęż w aktywny sposób korzystali z koncertu na placu przykościelnym

Inicjatorami wydarzenia byli harcerze z dwóch drużyn mających siedzibę w Żabiance. Na zdjęciu: Zuzia Gugała, Natalia Sałacińska, Amelia Kawka i Anna Wojtachnio

Po raz dziesiąty i pierwszy po przerwie pandemicznej, grupy harcerskie pod przywództwem ks. harcerza RP Eugeniusza Pepy zaprosiły parafian na festyn z wartościami. Główne role w przedsięwzięciu odgrywały dwie drużyny: 1. Nadwieprzańska Drużyna Harcerzy Mafeking im. gen. F. Kleeberga oraz 7. Nadwieprzańska Drużyna Wędrowników. Duży wkład w przebieg koncertu miało również Stowarzyszenie na Rzecz Rozwoju Dzieci i Młodzieży „Bielik” z prezesem Robertem Ziemiankiem na czele. To oni zadbali o to, by podczas niedzielnego popołudnia nie zabrakło dobrej zabawy. Rodziny harcerzy zadbały o wyżywienie i atrakcje. Energię spotkania zapewnił zespół ewangelizacyjny z Białegostoku „Wyrwani z niewoli”. Pod takim hasłem odbywał się też koncert.

SKAKALI, BO CHCIELI NIEBA

Zamysłem organizatorów było przybliżenie, zwłaszcza młodym osobom, tematu używek i problemów z nimi związanych. Właśnie w tym specjalizuje się białostocka grupa. Jacek i Piotr są terapeutami, którzy w przeszłości borykali się z uzależnieniami. Dziś odwiedzają szkoły i festyny takie jak ten w Żabiance. - *Opowiadamy o tym, jak wychodziliśmy z trudności i cały czas z nich wychodzimy. Kiedyś doświadczałem cierpienia i stosowałem na nie tabletki przeciwbólowe. Dziś wiem, że mogę przetrwać cierpienie wiedząc, że ono się kończy. Mogę się do kogoś odezwać, np. do żony, mówiąc jej że jestem słaby, że czegoś się boję. To jest sposób, by nie pozostać samemu* - tłumaczył podczas spotkania Piotr.

Ewangelizatorzy nie tylko złożyli swoje świadectwo, ale też rozruszali publiczność w formie rapu. - *Chcemy modlić się pod bit i poprzez gest, by pociągnąć was do nieba. Jesteśmy po Eucharystii, ona ma nas zapalać to tego, byśmy chcieli czegoś więcej. Dlatego obejmijmy drugą osobę obok nas* - wzywali raperzy. Trzymając sąsiada uczestnicy śpiewali: „Kto chce do Nieba, ten skacze w górę”.

PRZEMÓWIĆ DO SPOŁECZNOŚCI

Przez cały czas trwania koncertu na placu kościelnym, gdzie odbywała się impreza, nieustannie byli obecni harcerze. - *Jestem tu po raz szósty i w ten sposób spędzam wolny czas. W harcerstwie mam wielu przyjaciół, tworzymy zgraną paczkę. Bo tym, co do nas przyciąga są atmosfera i ludzie* - mówi drużynowa Anna Wojtachnio.

Z postawy druhów i druhen dumny jest ich dowódca, emerytowany proboszcz parafii Żabianka. - *Poprzez takie spotkania mamy możliwość angażowania naszych harcerzy. Chcemy cieszyć się tym, że jeszcze w nich mamy młodzież, bo ogólnie mówi się, że teraz tej młodzieży nie ma. Oni są bardziej otwarci na wartości chrześcijańskie, które są nam bardzo drogie* - przekonuje ks. Pepa. Z niedzielnego koncertu kapłan też jest uradowany. - *Chcieliśmy przemówić do naszej społeczności, młodzieży i starszych. Wszystko było przystępnie przekazane i nikogo nie raziło* - dodaje.

Na niedzielnych wrażeniach impreza się nie skończy. Jej kontynuację zaplanował obecny proboszcz Żabianki, ks. Wiesław Nestoruk. Zapowiedział, że pod koniec września przed kościołem pojawi się autobus Regionalnego Centrum Krwiodawstwa i Krwiolecznictwa w Lublinie.

Z modlitwą do Matki Bożej Leśniańskiej

W sobotę do Sanktuarium w Leśnej Podlaskiej zjechali pielgrzymi z całej diecezji. W corocznej pielgrzymce Kół Żywego Różańca nie zabrakło również wiernych z dekanatu ryckiego

W Leśnej Podlaskiej nie mogło zabraknąć wiernych z dekanatu ryckiego. Sporą grupę, bo ponad 50-ososbową, stanowili parafianie z Leopoldowa (fot. Laura Gawryołek)

Ponad 4 tysiące osób z róż różańcowych oraz tych, którym modlitwa różańcowa jest bliska przybyło do Matki Bożej Leśniańskiej. Wyjątkowym gościem tegorocznego zjazdu był ks. Teodor Sawielewicz, znany m.in. z prowadzenia różańca i ewangelizacji na YouToube, założyciel internetowej wspólnoty „Teobańkologia”, autor wielu książek m.in. „Różaniec w trudnych sprawach ze świętą Ritą”. Ks. Sawielewicz wygłosił konferencję zatytułowaną „Rozwój duchowy, a różaniec”. - *Nawet jeśli nasza modlitwa różańcowa nie jest taka, jak byśmy się spodziewali i wydaje się nam, że jest pusta i klepana bez sensu, nie możemy się zrażać. Wtedy możemy otrzymać najwięcej łask. Mamy wytrzymać ten etap i iść dalej* - zaapelował ks. Teodor.

Głównym punktem pielgrzymki była Eucharystia, której przewodniczył biskup Grzegorz Suchodolski. - *Naszym zadaniem jest przekazać różaniec młodszym pokoleniom, żeby ich także rozmodlić. Utworzyć młodzieżowe koła żywego różańca. To jest dla nas wielkie zadanie i trzeba je zacząć wraz z pierwszym wrześniowym dzwonkiem* - mówił w homilii bp Suchodolski.

Żywy Różaniec, to stowarzyszenie religijne składające się z tzw. Żywych Róż. Do jednej Róży należy 20 osób, które codziennie odmawiają różaniec, rozważając 20 tajemnic z życia Jezusa i Maryi - czyli wszystkie cztery części. Każdy modli się w intencji wyznaczonej przez Ojca Świętego. W ten sposób Żywy Różaniec omadla intencje z całego świata. Następna jest intencja diecezjalna, którą ustala diecezjalny koordynator, kolejna - parafialna, którą wyznacza ks. proboszcz. Czwarta intencja, to intencja indywidualna każdego modlącego się.

Założycielką Żywego Różańca w 1826 roku była Francuzka Paulina Jaricot. Był pomyślany jako krucjata modlitwy dla ratowania rodaków przed bezbożnictwem. W maju tego roku Paulina została beatyfikowana w 200. rocznicę oficjalnego założenia Dzieła Rozkrzewiania Wiary.

Zbigniew Jończyk

Egzemplarz bezpłatny

Stronę redaguje Marlena Kuna,
tel. 519 147 553, e-mail: marlena@twojglos.pl

Gmina Dęblin

OCALIĆ DWOREK OD ZAPOMNIENIA, ALE JAKIM KOSZTEM?

Urząd Miasta Dęblin jest za tym, by dworek rozebrać. Nie chce o tym słyszeć Towarzystwo Przyjaciół Dęblina oraz spadkobiercy dr. Augusta Sochackiego. - Sytuacja jest patowa - mówi burmistrz Beata Siedlecka

Dworek to parterowy, siedmioizbowy drewniany budynek mieszkalny, z zagospodarowanym dwuizbowym poddaszem. W 1967 r. spadkobiercy Augusta Sochackiego przekazali go jako darowiznę na rzecz Skarbu Państwa (fot. Archiwum)

Powraca temat dworku Sochackiego. Dom honorowego obywatela Dęblina dr. Augusta Hipolita Sochackiego przy ul. Niepodległości należy do gminy. Położony jest na terenie Miejskiego Przedszkola nr 1. Kiedyś był jego siedzibą.

3 lata temu burmistrz Beata Siedlecka zakazała użytkowania tego obiektu, ponieważ nie pozwala na to jego stan techniczny. - *Miasto pozyskało opinię, że obiekt nadaje się do rozbiórki* - mówi włodarz.

Towarzystwo Przyjaciół Dęblina nie ustępuje. Twierdzi, że to obiekt historyczny i trzeba objąć go opieką. Budynek niszczał od lat. Kilka lat temu radni zdecydowali, żeby ogłosić przetarg na rozbiórkę lub przeniesienie w całości. Do tego jednak nie doszło. - *Gdyby taka decyzja została podjęta 10-15 lat temu, to być może znalazłby się ktoś, kto zechciałby w całości ten dworek przenieść i jeszcze go wyremontować* - mówi Beata Siedlecka.

WNIOSEK DO KONSERWATORA

Dworek to parterowy, siedmioizbowy drewniany budynek mieszkalny, z zagospodarowanym dwuizbowym poddaszem. W 1967 r. spadkobiercy Augusta Sochackiego przekazali go jako darowiznę na rzecz Skarbu Państwa. W marcu TPD złożyło wniosek do lubelskiego konserwatora zabytków o wpisanie budynku do rejestru zabytków. - *Wysłaliśmy pisma potwierdzające nasze działania na rzecz ochrony zabytków* - mówi Grażyna Szczepańska, prezes TPD. Uważa, że dworek powinien być wpisany do rejestru zabytków, bo dla historii Dęblina jest to ważny budynek. - *To miejsce, w którym mieszkał honorowy obywatel gminy Irena, człowiek darzony ogromnym szacunkiem. Jeśli budynek zostanie wpisany w rejestr zabytków można będzie starać się o określone środki na jego renowację* - podkreśla pani prezes.

CO Z TERMOMODERNIZACJĄ PRZEDSZKOLA?

Innego zdania jest burmistrz Dęblina. - *Jesteśmy w potrzasku. Jeśli ten obiekt zostanie wpisany na listę zabytków, to wraz z całą działką, na której znajduje się budynek przedszkola* - mówi Beata Siedlecka. - *Oznacza to, że na terenie działki nie będzie można przeprowadzać modernizacji i rozbudowy bez zgody konserwatora zabytków. Co za tym idzie, wszelkie prace inwestycyjne będą dwa razy droższe. Ponadto miasto będzie musiało ponosić część kosztów utrzymania zabytku* - podkreśla włodarz.

Beata Siedlecka ma nadzieję, że do wpisania dworku do rejestru zabytków nie dojdzie, a jeśli tak, to dopiero za jakiś czas. Jest już podpisana umowa na termomodernizację przedszkola. Prace mają rozpocząć się w przyszłym roku. - *Nie wiemy, jak ewentualna decyzja konserwatora wpłynie na przeprowadzenie tej inwestycji. Czekamy* - mówi burmistrz.

17 sierpnia odbyła się wizja lokalna, w której uczestniczyli przedstawiciele urzędu miasta, Towarzystwa Przyjaciół Dęblina oraz lubelskiego konserwatora zabytków. W spotkaniu wzięli udział mieszkańcy Dęblina: Grażyna Szczepańska, Magdalena Litewska, Eugeniusz Nakonieczny, Dariusz Pawlak, Sławomir Kłos, Waldemar Chochowski i Krzysztof Karbowski

WIZJA LOKALNA

Kilka dni temu odbyła się wizja lokalna, w której uczestniczyli przedstawiciele urzędu miasta, Towarzystwa Przyjaciół Dęblina oraz lubelskiego konserwatora zabytków. - *Obejrzeliśmy nieruchomość. Przygotowujemy materiał, który zostanie przekazany komisji konserwatorskiej i to ona będzie decydowała, co do ochrony tego budynku* - informuje przedstawiciel lubelskiego konserwatora zabytków.

Już w 2016 r. biegła architekt stwierdziła, że stan techniczny budynku nie pozwala na jego użytkowanie. Zawilgocenie, pęknięcia fundamentów, odchylenia ścian od pionu, spróchniałe belki, nieszczelny i ugięty dach. Budynek jest zniszczony w 70-75%.

Jak uważają przedstawiciele TPD, w centrum miasta nie ma budynku, który można byłoby pokazać turystom przyjeżdżającym do Dęblina. - *Jest Muzeum Sił Powietrznych, dwa pomniki, ale nie ma budynku, w którym można byłoby skupić historię miasta i stworzyć muzeum miasta* - mówi Magdalena Litewska, sekretarz TPD.

Za takim rozwiązaniem opowiada się także rodzina dr. Augusta Sochackiego, która napisała oficjalny protest w sprawie rozbiórki budynku.

ODDAĆ DWOREK RODZINIE?

Za czasów „Polski ludowej" spadkobiercy oddali dom z przeznaczeniem na cele oświatowe. - *Chwała im za to i wielki szacunek, że zdobyli się na taki gest* - mówi Beata Siedlecka i dodaje, że jeśli w tej chwili rodzina chce przejąć dworek i stworzyć w nim miejsce kultury lub przeznaczyć go na inne cele, miasto dołoży wszelkich starań, by pomóc spadkobiercom w tym przedsięwzięciu. Warunek jest jeden, by rodzina wskazała miejsce, na które dom mógłby zostać przewieziony. I tu zaczynają się schody. - *Przede wszystkim trzeba by było przeprowadzić za grube pieniądze inwentaryzację. Mało tego, biegli uznali, że dworku nie da się rozłożyć na części, przenieść w inne miejsce i odtworzyć, bo nie pozwala na to jego stan techniczny* - mówi burmistrz.

POWSTAJE IZBA PAMIĘCI HISTORYCZNEJ

Burmistrz Beata Siedlecka przypomina, że dzięki współpracy z Lokalną Grupą Działania „Lepsza Przyszłość Ziemi Ryckiej" udało się pozyskać środki na remont budynku przy Miejskim Domu Kultury w Dęblinie. - *We współpracy z TPD złożyliśmy wniosek, by w tym miejscu powstała Izba Pamięci Historycznej, by Towarzystwo Przyjaciół Dęblina miało swoją siedzibę, mogło tu gromadzić swoje pamiątki i pokazywać je odwiedzającym* - mówi burmistrz.

To przedstawicielom TPD nie wystarcza. - *Pracuję w dęblińskim samorządzie 30 lat. Przez dekady obserwowałam, jaki poszczególne władze miały stosunek do tego obiektu. Nikt tak naprawdę się nim nie przejmował, bo były inne potrzeby* - mówi prezes Szczepańska.

INNE PRIORYTETY

Nadal jest wiele do zrobienia. - *Jest jeszcze dużo potrzeb, na przykład osiedle Michalinów od dawna czeka na drogi. Myślimy też o stworzeniu miejsc rozrywki dla dzieci i młodzieży. Nie mamy kina, amfiteatru. Młodzi upominają się o stworzenie skateparku. Odżywa klub piłkarski, trybuny na stadionie są też natychmiastową potrzebą. Są inne priorytety* - zauważa włodarz. Beata Siedlecka uważa, że działanie TPD, to blokowanie realizacji wielu innych pomysłów. - *Nie będziemy mogli inwestować, bo będziemy niejako zmuszani do działań na rzecz dworku Sochackiego* - kończy.

Marlena Kuna

eprasa.pl bf0e3d98

Stronę redaguje Tomasz Kępka
tel. 511 192 743, e-mail: tomaszkepka86@wp.pl

Gmina Kłoczew

Gmina Nowodwór

ZAWOJOWAŁY PODHALAŃSKI KONKURS

Na 30 zespołów z całej Polski, w swojej kategorii okazały się niemal bezkonkurencyjne. „Czerniczanki" zajęły drugie miejsce na tegorocznych „Sabałowych Bajaniach"

Oprócz scenicznego występu zakończonego sukcesem, członkowie zespołu „Czerniczanki z Kapelą" mieli okazję pozwiedzać Podhale. Zobaczyli m.in. skocznię narciarską (fot. Czerniczanki z Kapelą)

Już nie raz Bukowina Tatrzańska była łaskawa dla grup śpiewaczych z terenu powiatu ryckiego. Dwa lata temu zwyciężyły w niej „Moszczanianki", a w ubiegłym roku znaczące miejsce zajęła „Pelagia" z Leopoldowa. Tym razem na Podhale udały się „Czerniczanki z kapelą". Zespół dotąd nie brał udziału w tym konkursie. Do rywalizacji przystąpił dzięki nominacji, jaką wystawił mu Wojewódzki Ośrodek Kultury w Lublinie. Trampoliną do pojawienia się na „Bajaniach" były przesłuchania, które kobiety z gminy Kłoczew przeszły wzorowo.

PEŁNA SKALA MOŻLIWOŚCI

Do Bukowiny zjechała się olbrzymia liczba artystów. Prawie 200 wykonawców reprezentowało różne regiony Polski. „Czerniczanki" zostały zaklasyfikowane jako zespół. - *Śpiewałyśmy w szóstkę. Same kobiety. W rzeczywistości jest nas siódemka plus panowie, ale wymogi były takie, że mogła zaśpiewać tylko szóstka pań, więc jedna z nas i koledzy mogli tylko kibicować* - mówi Halina Babik.

Ekipa z Czernica wystąpiła w zróżnicowanym repertuarze. Kobiety wykonały trzy piosenki. Jedną z nich była weselna „Mój wiunecku", jaką niegdyś śpiewał młody do młodej. Drugą można określić mianem zalotnej. Piosenkę „Skowrunek śpiewo" wykonywał chłopiec chcący pozyskać względy wybranki. Natomiast trzecia w wykonaniu „Czerniczanek" wybrzmiała kolęda „Ej, lulaj lulaj".

Dobór repertuaru okazał się idealny. - *Przy tak różnych piosenkach, mogłyśmy pokazać skalę naszych możliwości. Mogłyśmy modulować głos, śpiewać wyżej, niżej, albo przeciągać* - tłumaczy pani Halina. Nic więc dziwnego, że w oczach (a właściwie uszach) oceniających, „Czerniczanki" wywalczyły drugie miejsce i nagrodę 600 zł.

GÓRALE PRZESYMPATYCZNI

Ale nie nagroda była w tym wydarzeniu najważniejsza. Równie ważną rolę odrywała atmosfera. - *Mieliśmy okazję spotkać naszych znajomych z różnych stron Polski. Witaliśmy się z zespołami z Suwałk, Podlasia, a górale byli przesympatyczni, dbali o nas na każdym kroku* - przyznaje Halina Babik.

Sam konkurs i jego otoczka nie wypełnił jednak całości wrażeń, jakich mogli doświadczyć członkowie zespołu. Wyjazd połączony był ze zwiedzaniem Podhala.

Po emocjach konkursu zespół dalej ćwiczy i występuje. Zaczyna snuć też plany o przyszłorocznym jubileuszu 10-lecia działalności.

Tomasz Kępka

Mini wystawa między książkami

Zaprezentowane eksponaty ciekawią, zmuszają do porównań, a czasem są przyczyną wzruszeń. Gminna Biblioteka Publiczna w Nowodworze postanowiła wyjść z nową, nietypową ofertą do swoich czytelników

Takiego urozmaicenia oferty Gminnej Biblioteki Publicznej w Nowodworze jeszcze nie było. Za sprawą kierownik placówki, Marzeny Król i dzięki uprzejmości Zofii Hojszyk, z myślą o czytelnikach została utworzona wystawa aparatów i archiwalnych zdjęć

Zwrot książki, wybór i wypożyczenie kolejnej, a przy okazji rozmowa z bibliotekarką choćby o nowościach - tak w skrócie do tej pory wyglądały wizyty w nowodworskiej książnicy. Od teraz w tym rytuale mogą zajść zmiany. Wszystko za sprawą wygospodarowanego, wolnego miejsca w lokalu. - *Tuż przy drzwiach wejściowych był przez lata niewykorzystany zakątek. Postanowiłam zająć czymś to miejsce. Moim marzeniem była wystawa, ale nie wiedziałam, czego mogłaby dotyczyć. Pomysł pojawił się po rozmowie z kolekcjonerką, panią Zofią Hojszyk. Gdy dowiedziałam się, że zbiera różne stare przedmioty, zaproponowałam jej, by podzieliła się nimi i zaprezentowała na wystawie. Zgodziła się udostępnić swoje aparaty fotograficzne i archiwalne zdjęcia sprzed lat* - mówi Marzena Król, starszy bibliotekarz.

JEST I BĘDZIE CO OGLĄDAĆ

Sprzętów do robienia zdjęć na ekspozycji jest 12. - *Są wśród nich kilkunastoletnie i starsze olympusy, nokie, canony i nikony. Wszystkie należą jeszcze do analogowych. Jeden z egzemplarzy posiada lampę* - wylicza bibliotekarka. Na wystawie mogłyby jeszcze pojawić się i inne modele, ale kierownik placówki nie chciała od razu pokazywać wszystkiego. - *Pani Zofia posiada sporo takiego sprzętu i wiele innych rzeczy, więc jest jeszcze co zaprezentować. Dlatego aparaty na ekspozycji co jakiś czas będą wymieniane. Mam nadzieję, że zachęci to mieszkańców do częstszego odwiedzania naszej biblioteki* - zaznacza Marzena Król.

Jeszcze większe znaczenie dla odwiedzających ma wystawa starych fotografii. To także efekt zbieraczej pasji pani Zofii. - *Nasza mieszkanka ma bogaty zbiór pozyskanych w różny sposób zdjęć. Wiele z nich jest przed i powojennych i ukazuje świat, jakiego już praktycznie nie ma* - zauważa bibliotekarka. Również i w tym przypadku materiału ekspozycyjnego jest tyle, że nie da się wszystkiego naraz pokazać. Dlatego zdjęcia także będą ulegały wymianie.

ZACHĘCIĆ I ZAINSPIROWAĆ

Wystawę można oglądać w każdy dzień roboczy, od poniedziałku do piątku w godzinach pracy biblioteki (8:00-16:00). A kto nie ma czasu w tygodniu, placówka będzie także czynna w sobotę, 10 września.

Pierwsi zwiedzający już się pojawiają. - *Mieszkańcy oglądają przeważnie zdjęcia. Są na nich budowle, miejsca i ludzie, które dobrze znali. Wielu porównuje świat pokazany na fotografii ze światem współczesnym i wychwytuje różnice. Czasem ludzie odnajdują na zdjęciach swoich znajomych, co dostarcza wiele wzruszeń* - oznajmia Król.

Każdy, kto chciałby obejrzeć ekspozycję, nie powinien zwlekać chociażby dlatego, że zdjęcia i aparaty będą wymieniane. Ale z drugiej strony, jest jeszcze czas, by cokolwiek zobaczyć, bo wystawa ma być prezentowana przez dłuższy okres. - *Na pewno chcę ją utrzymać przez wrzesień. Myślę, że po rozpoczęciu roku szkolnego więcej dzieci i młodzieży odwiedzi naszą bibliotekę* - uważa bibliotekarka i zachęca do odwiedzin. - *Wystawa aparatów może zachęcić do zgłębiania pasji fotograficznej, a zdjęcia zainspirować do poznawania przeszłości* - kończy Marzena Król.

Tomasz Kępka

eprasa.pl bf0a32ef0c

Stronę redaguje Marlena Kuna,
tel. 519 147 553, e-mail: marlena@twojglos.pl

Gmina Stężyca

Gmina Ułęż

W dożynkowym wystroju

Mieszkańcy Brzezin nie zapomnieli o dożynkowym przystrojeniu wsi

Zbliża się gminne święto żniw. Impreza z tej okazji odbędzie się w niedzielę (4 września) w amfiteatrze Wyspa Wisła w Stężycy

Główne uroczystości odbywać się będą w Stężycy, ale do święta plonów przygotowują się też inne miejscowości. Działacze z KGW w Brzezinach nie zapomnieli o dożynkowym przystrojeniu wsi. - *Przygotowaliśmy witacze w kształcie krów oraz kierunkowskaz prowadzący w kierunku Stężycy z napisem „Dożynki 4 września 2022” . Mamy nadzieję, że na twarzach kierowców i osób mijających ozdoby pojawi się uśmiech* - mówi Beata Ciołek.

Dożynki rozpoczną się Mszą świętą dziękczynną o godzinie 12 w amfiteatrze. Na godzinę 13 zaplanowano rozpoczęcie uroczystości dożynkowych. O 16 na scenie wystąpi „Piękny i Boski Zbyszek Perkowski”. O godzinie 18:30 odbędzie się festyn i wspólne biesiadowanie z dj Technics. Ponadto na scenie zaprezentuje się grupa taneczna z PSP w Nowej Rokitni. Przy amfiteatrze będzie można obejrzeć wystawę zabytkowego sprzętu strażackiego OSP Brzeziny. Ponadto dostępne będą stoiska gastronomiczne, z rękodziełem artystycznym oraz wyrobami regionalnymi. Dla dzieci przewidziano dmuchańce oraz dla wszystkich warsztaty wikliniarskie i sztuki ludowej.

mk

LIDERKA PROJEKTU Z NAGRODĄ OD PREMIERA

Przesyłka z kancelarii premiera zawierała podziękowania od Mateusza Morawieckiego za czynny udział w projekcie „Pod biało-czerwoną” i słowa uznania za włożony trud w zachęcanie mieszkańców gminy do głosowania

Anita Oleksy liderka projektu „Pod biało- czerwoną” otrzymała przesyłkę z Kancelarii Prezesa Rady Ministrów

Anita Oleksy ze Stężycy oprócz podziękowań otrzymała również flagę Polski. - *Będę ją z dumą wywieszać z okazji świąt państwowych i narodowych. To dla mnie ogromne wyróżnienie, a także zachęta do dalszej aktywności na rzecz mojej „małej Ojczyzny”* - mówi stężyczanka.

PONAD 200 GŁOSÓW

Do projektu „Pod biało-czerwoną” zakwalifikowały się wszystkie gminy powiatu ryckiego. Wszystkie otrzymają dotację w wysokości 8 tys. zł na budowę i montaż masztu, na którym zawiśnie flaga w barwach narodowych. Aby doszło do realizacji, mieszkańcy musieli oddać 100 głosów (w gminach do 20 tys. mieszkańców) lub 500, w przypadku większych gmin. W gminie Stężyca, na ponad 5 tysięcy mieszkańców, swój głos oddało 246 osób.

- *Pomyślałam, że warto wziąć udział w tej patriotycznej inicjatywie i spróbować uzyskać odpowiednią ilość głosów, żeby zdobyć maszt z flagą Polski* - mówi Anita Oleksy, która zajęła się promocją akcji. Pierwsza oddała głos i zgłosiła się jako regionalny lider kampanii. - *Zachęciłam najbliższych znajomych i rodzinę do głosowania* - dodaje. Na facebookowym profilu „Stężyca - Moja Mała Ojczyzna” dodawała posty zachęcające do głosowania, a także zamieszczała instrukcje, jak oddać głos.

NIEBAWEM STANIE MASZT

Wójt gminy Zbigniew Chlaściak zapowiada, że maszt stanie przy stężyckim pomniku. Będzie miał 12 metrów. - *Mam nadzieję, że już niebawem flaga Rzeczypospolitej Polskiej będzie mogła dumnie powiewać nad Stężycą* - mówi Anita.

W sumie w całej Polsce stanie 1514 masztów z biało-czerwoną. Głos oddało blisko 418 tysięcy osób. „Pod biało-czerwoną”, to projekt, który ma nie tylko uhonorować poległych za wolność i niepodległość Ojczyzny, ale także zachęcić do patriotycznych postaw i dumy z bycia Polakami.

Marlena Kuna

Wyjaśnienie

W artykule „Poprawi się stan sanitarny i bezpieczeństwo” (TG nr 33/2022) doszło do pomyłki. Remont sali gimnastycznej i przebudowa szatni w Sobieszynie kosztował 268 tys. zł, a remont łazienek w Białkach 80 tys. zł, a nie jak było napisane odpowiednio 80 tys. zł i 268 tys. zł. Za pomyłkę przepraszam zainteresowane osoby.

Tomasz Kępka

Masz Temat?
Zadzwoń
519 147 553

Smacznie zakończyły kanikułę

Naleśniki ze słodkim i słonym nadzieniem uprzyjemniły ostatnie letnie spotkanie. Dzieci z gminy Ułęż przez dwa miesiące w różnych formach korzystały z wakacyjnej rozrywki

Tegoroczne wakacje dzieciom i młodzieży z gminy Ułęż upływały na warsztatach i wycieczkach. Jedną z nich podopieczni biblioteki odbyli do Warszawy (fot. GOK Ułęż)

W czasie wolnym od nauki szkolnej Gminna Biblioteka Publiczna w Ułężu postanowiła wyjść do swoich podopiecznych z wyjątkową ofertą kulturalną. Niemal każdego dnia tygodnia w placówce, albo na wyjeździe, działo się bardzo wiele.

PLASTYKA I KULINARIA

Z zajęć stacjonarnych dominowały lekcje biblioteczne i warsztaty. Odbywały się one nie tylko w Ułężu, ale też w Korzeniowie, Białkach Górnych i Sobieszynie. - *Były zajęcia plastyczne, manualne i sportowe* - wylicza Mariola Kurek, pracownik biblioteki. Plastyka dała o sobie znać już 1 lipca, gdy podopieczni pracowali nad wytworami swojej wyobraźni i zostali wyróżnieni „Medalem uśmiechu” oraz słodką niespodzianką. W kolejnych tygodniach dzieci bawiły się w wycinanki, z których powstawały dinozaury i lisy. Praktyczny charakter miały zajęcia łączące plastykę z kulinariami. Na warsztatach w Korzeniowie dzieci robiły ośmiornice oraz samodzielnie przyrządzały kebaby. Podobnie było 5 sierpnia, gdy obok „wakacyjnych zarysów”, z rąk maluchów powstała sałatka gyros. Oczywiście zarówno kebaby, jak i gyros natychmiast zostały spałaszowane.

PODRÓŻE MAŁE I DUŻE

Ale nie samymi warsztatami żyły w wakacje dzieci. Pracownicy biblioteki urozmaicili im do maksimum czas wolny. W ciągu dwóch miesięcy udało się zorganizować kilka wycieczek. Były wśród nich dalsze, jak np. do Warszawy. - *Zobaczyliśmy zoo, park trampolin i Starówkę, a w Zalesiu Górnym koło Piaseczna park rozrywki „Planeta Zalesie”* - wyjaśnia Kurek. Nie zabrakło też wyjazdów bliższych. - *Pojechaliśmy do parku tematycznego w Ułężu oraz do Ryk: na pływalnię, do kina i Miejsko-Gminnego Centrum Kultury* - relacjonuje bibliotekarka.

Warto odnotować również starania biblioteki, by w okresie wakacyjnym z oferty skorzystały nie tylko dzieci, ale i dorośli. Ten zamysł udało się osiągnąć także poprzez wycieczki. - *Zorganizowaliśmy wyjazd na plantację lawendy koło Końskowoli, a 31 sierpnia jedziemy do stadniny koni w Janowie Podlaskim* - tłumaczy Kurek.

DO ZOBACZENIA ZA ROK

Choć czas tegorocznych wakacji dobiega już końca, doznane wrażenia na długo zostaną w pamięci. Takie wnioski płyną z zasłyszanych opinii. - *Nasza oferta była przyjmowana bardzo pozytywnie. Dzieciom i rodzicom bardzo się spodobał pomysł organizacji zajęć w świetlicach wiejskich, jak i wakacyjne środy wyjazdowe* - zaznacza pracownik biblioteki. - *Mamy nadzieję, że w przyszłym roku odwiedzimy jeszcze inne ciekawe miejsca i oferta naszej biblioteki będzie jeszcze bardziej atrakcyjna. A trzeba mieć też na uwadze to, że już za rok będziemy mieć swoją siedzibę w odnowionym i unowocześnionym budynku* - podkreśla Mariola Kurek.

Tomasz Kępka

Copyright bfcs.pl

10 NAJPOPULARNIEJSZYCH STACJI

TELE PANORAMA

Program telewizyjny 2 - 8.09.2022

JESIENNA RAMÓWKA

Nowości TVP 1 i TVP 2

W jesiennej ramówce nowe seriale i programy, a także nowe sezony popularnych formatów. W sobotę uczestnicy programu **The Voice of Poland** po raz 13. rozpoczną rywalizację i zawalczą o spełnienie marzeń o muzycznej karierze. Do programu dołącza nowa trenerka Lanberry – wokalistka i współautorka hitów Roksany Węgiel i Viki Gabor. Do Dwójki wraca **Tak to leciało!** (niedziela 16:15) – show, w którym na widzów czekają atrakcyjne nagrody, wielkie emocje i największe polskie przeboje. Show poprowadzi duet małżeński i sceniczny – Sławomir i Kajra. Również w niedzielę w TVP 1 o 20:15 rusza 5. sezon **Wojennych dziewczyn**, którego akcja rozgrywa się wiosną i latem 1943, a o 21:15 kolejna edycja programu **Rolnik szuka żony**. Dwójka rozpoczyna emisję dwóch seriali, które można oglądać od poniedziałku do czwartku. Akcja serialu **Z biciem serca** (21:40) rozgrywa się w latach 60. i opowiada o zawodowych i uczuciowych perypetiach lekarzy oddziału kardiochirurgii turyńskiego szpitala. **Tabu** (22:45) to brytyjski hit w gwiazdorskiej obsadzie. Uważany za zmarłego James Keziah Delaney (Tom Hardy), po 10-letnim pobycie w Afryce wraca do Londynu na pogrzeb ojca. Ale okoliczności śmierci ojca nie są jasne. Wysmakowany plastycznie, klimatyczny serial wciąga od pierwszego odcinka.

ROZRYWKA SOBOTA, NIEDZIELA POLSAT

Z miłością w tle

Wśród nowości w jesiennej ramówce Polsatu szczególną uwagę przykuwają dwie. **Doda.12 kroków do miłości** (sobota 20:00) to nowy program, którego bohaterką jest jedna z najbarwniejszych postaci naszego show-biznesu. Dorota Rabczewska pod okiem kamer, przy współpracy z psychologiem Leszkiem Mellibrudą spróbuje znaleźć partnera życiowego. Po raz pierwszy tak szczerze i otwarcie zmierzy się ze swoimi problemami. Wraz z psychologiem zastanowi się, co w jej życiu sprawia, że trudno jej znaleźć prawdziwą miłość. Nie zabraknie bolesnych rozliczeń z przeszłością, łez, traumatycznych wspomnień i refleksji! W niedzielę o 17:40 **Ślubne pogotowie Izabeli Janachowskiej**. Ślub to jedno z najważniejszych wydarzeń w życiu. Każda para marzy o tym, by był jak z bajki. A co, jeśli na przeszkodzie stają brak pieniędzy lub inne życiowe problemy? Na pomoc rusza Izabela Janachowska. Każda z par, które wzięły udział w programie ma swoją poruszającą historię. Iza będzie dla nich nie tylko ekspertką ślubną ale też najlepszą przyjaciółką, psychologiem i dobrym duchem niosącym wsparcie.

SERIALE NIEDZIELA, PONIEDZIAŁEK TVN

Serialowo w TVN

W drugim sezonie **Tajemnicy zawodowej** (niedziela 21:35) Julia uwalnia się z toksycznych więzi, jakie łączyły ją z mężem i jego kochanką. Ale wolność ma swoją cenę. Człowiek, którego dotąd broniła jako ojca swoich dzieci, teraz jest jej wrogiem! Z kolei Andrzej szaleje z niepokoju po zniknięciu Kingi. Policja znajduje ją na miejscu wypadku samochodowego, gdzie leżała nieprzytomna kilkanaście godzin. Kobieta trafia na OIOM w hipotermii. Lekarze walczą o życie jej i nienarodzonego dziecka. Czy była to próba samobójcza, a może ktoś zostawił ją na miejscu wypadku na pewną śmierć? Nowy serial **Herkules** (poniedziałek 21:35) śledzi losy wyjątkowego duetu, który rozwiązuje zagadki kryminalne. Genialny introwertyk o imieniu Herkules (Rafał Maćkowiak) marzy o pracy w policji, ale właśnie kolejny raz nie zdał egzaminu, mimo że podręczniki do kryminologii i kryminalistyki ma w małym palcu. Emocjonalna Sylwia (Weronika Książkiewicz) już tam pracuje, ale ostatnio nie za bardzo jej to wychodzi. Chaos to jej drugie imię, a relacje z szefem są skomplikowane. Czy ci dwoje – tak różni – będą w stanie połączyć siły?

SERIAL SENSACYJNY SOBOTA TV 4 13:00

Agenci. Biuro detektywistyczne

Opowieść o grupie przyjaciół, którzy zakładają agencję detektywistyczną i rozwiązując sprawy swoich klientów, prowadzą równolegle śledztwo dotyczące zaginięcia bliskiej im osoby. W rolach głównych: Konrad Skolimowski, Bartosz Obuchowicz, Maria Ruddick, Olga Pęczak.

REALITY SHOW PONIEDZIAŁEK TV 4 18:00

Łowcy skarbów. Kto da więcej

W zakamarkach strychów, piwnic czy kredensów pod postacią niepozornych przedmiotów mogą kryć się skarby. Nowy program to szansa, by je odkryć, poznać ich wartość i nieźle na nich zarobić. Przede wszystkim jednak to świetna zabawa dla widzów. Prowadzenie: Paweł Orleański.

PIĄTEK 2 Września

TVP 1

DVB T

7.00 Msza na Jasnej Górze **7.30** Agape **8.00** Wiadomości **8.15** Kwadrans polityczny **8.35** Ranczo (32) **9.35** Komisarz Alex (33) **10.35** Ojciec Mateusz (287) **11.25** Okrasa łamie przepisy **12.00** Wiadomości **12.10** Agrobiznes, Agropogoda **12.35** Magazyn rolniczy **12.50** Dzika Słowenia **14.00** Wspaniałe stulecie (95) – serial obyczajowy

15.00 Wiadomości
15.15 Alarm! – magazyn
15.35 Gra słów. Krzyżówka
16.05 Przysięga (709)
Gulperi jest rozczarowana po spotkaniu z ciotką. Mert odwiedza siostrę w więzieniu. Beyhan przychodzi do domu Emira, ma ze sobą walizki. Narin cieszy się z sukcesów Merta w szkole.
17.00 Teleexpress
17.15 Jaka to melodia?
17.55 Wojenne dziewczyny (51) – serial wojenny Polska
18.55 Jeden z dziesięciu
19.30 Wiadomości
15.15 Alarm! – magazyn
20.35 Ojciec Mateusz (342) – serial kryminalny Polska
21.25 Kulisy serialu „Na sygnale"
21.35 Na sygnale (383) – serial obyczajowy Polska
22.15 Ośmiorniczka – film sensacyjny W. Bryt./USA 1983 ★★★ Reż. John Glen, wyk. Roger Moore, Maud Adams
0.35 Godziny – wyścig z czasem ★★★ – thriller USA 2013 Reż. Eric Heisserer
2.15 S.W.A.T. – jednostka specjalna (47)

TVP 2

DVB T

6.20 Anna Dymna – spotkajmy się **6.55** Rodzinka.pl (168) **7.30** Pytanie na śniadanie **11.20** Polska od kuchni – Miss Wdzięku **11.55** Złotopolscy (90) **12.30** Koło fortuny – program rozrywkowy **13.15** Zranione ptaki (113) – serial obyczajowy Turcja **14.05** Va banque – teleturniej **14.35** Na sygnale (247) – serial obyczajowy Polska 2019

15.10 Wydział kryminalny Kitzbühel (39) – serial krym.
16.00 Koło fortuny
16.35 Familiada – teleturniej
17.15 Zakazany owoc (48)
Halit pozwala Zehrze na współpracę z Ender. Zeynep jest jeszcze bardziej zdeterminowana pod wpływem plotki, że Alihan ma dziewczynę. Yildiz oskarża Kemala o kradzież bransoletki.
18.00 Panorama
18.20 Va banque – teleturniej
18.45 Zranione ptaki (114) – serial obyczajowy Turcja
19.35 Barwy szczęścia (2647, 2648) – serial Polska
Natalia spotyka się z kobietą, która poddała się mastektomii. Między Justinem i Patrykiem narasta napięcie – obaj wciąż rywalizują o Oliwkę.
20.40 Lato, muzyka, zabawa. Wakacyjna trasa Dwójki: Sopot – zakończenie lata
23.55 Wymarzony – komedia romantyczna USA 2013 ★★★ Reż. Kat Coiro, wyk. Justin Long, Evan Rachel Wood, Sienna Miller
1.35 Diana – film W. Bryt./Francja/Szwecja/Belgia 2013 ★★★

Polsat

DVB T

6.00 Nowy dzień z Polsat News **8.40** Malanowski i Partnerzy **9.40** Sekrety rodziny **10.40** Dlaczego ja? **11.40** Gliniarze – serial fabularno-dokumentalny **12.50** Wydarzenia **13.20** Interwencja – magazyn reporterów **13.40** Trudne sprawy (1116) – serial fabularno-dokumentalny Polska **14.40** Dlaczego ja? (1162) – serial fabularno-dokumentalny Polska

15.50 Wydarzenia
16.10 Pogoda
16.15 Interwencja – magazyn
16.30 Na ratunek 112 (698) – serial fabularno-dokumentalny Polska
17.00 Gliniarze (707) – serial fabularno-dokumentalny
18.00 Pierwsza miłość (3446)
Marysia jest zaskoczona widokiem Laury i Wenerskiego razem. Jakub próbuje wyjaśnić sytuację. Marysia odwiedza Michała, który czeka na wyniki badań lekarskich. Sebastian decyduje się na spotkanie z Kaśką w sprawie Barbariana.
18.50 Wydarzenia
19.25 Gość „Wydarzeń"
19.55 Kulisy – „Szczęścia chodzą parami"
20.05 Twoja twarz brzmi znajomo – program rozrywkowy
22.10 Love Island. Wyspa miłości – reality show
23.10 Wolverine – film sensacyjny USA/W. Bryt. 2013 ★★★ Reż. James Mangold, wyk. Hugh Jackman, Tao Okamoto, Rila Fukushima
2.00 Przerwana lekcja muzyki – dramat USA/Niem. 1999 ★★★★

TVN

DVB T

5.00 Kto was tak urządził? **5.55** Uwaga! **6.10** Ukryta prawda **7.05** Kuchenne rewolucje **8.00** Dzień Dobry TVN **11.40** Doradca smaku – magazyn kulinarny Polska **11.50** Ukryta prawda **12.55** Tajemnice miłości (63) – serial fabularno-dokumentalny Polska 2021 **14.00** Ukryta prawda (1288, 1081) – serial fabularno-dokumentalny Polska

16.10 Ten moment (23) – serial fabularno-dokumentalny Polska
16.45 Kuchenne rewolucje: Restauracja „Cuda wianki", Kraków – reality show
17.55 Ukryta prawda (1405) – serial fabularno-dokumentalny
19.00 Fakty
19.50 Uwaga! – magazyn
20.00 25 lat niewinności. Sprawa Tomka Komendy – film sensacyjny Polska 2020 ★★★★ Reż. Jan Holoubek, wyk. Piotr Trojan, Agata Kulesza, Dariusz Chojnacki
22.35 Czerwony smok – thriller psychologiczny Niemcy/USA 2002 ★★★★ Reż. Brett Ratner, wyk. Anthony Hopkins, Edward Norton, Ralph Fiennes
Agent FBI musi wrócić do służby, by wytropić mordercę o pseudonimie Zębowa Wróżka... Druga już ekranizacja powieści Thomasa Harrisa, w której pierwszy raz pojawia się Hannibal Lecter.
1.00 Kuba Wojewódzki – talk show
2.10 Uwaga!
2.30 Noc magii

TVN 7

DVB T

6.45 Hotel Paradise **7.45** Ukryta prawda **10.50** Opowieści małżeńskie **11.55** Zagadki losu **12.55** Szpital **13.55** Sąd rodzinny **14.55** Sędzia Anna Maria Wesołowska **15.55** Ukryta prawda **17.00** Opowieści małżeńskie **18.00** Tajemnice miłości **19.00** Zagadki losu **20.00** Papiery na szczęście (148) – serial obyczajowy Polska **20.35** Hotel Paradise **21.35** ★★★★ Notting Hill – komedia rom. W. Bryt./USA 1999, reż. Roger Michell, wyk. Julia Roberts **0.00** ★★★★ Obecność – horror USA 2013, reż. James Wan

TVP Kultura

DVB T

9.20 ★★★★ Eroica – film wojenny Polska 1958 **11.00** Modrzejewska (5) **12.30** Wiatr w trzcinie – film anim. **13.15** Czas Starszych Panów – film dokument. **14.20** W pustyni i w puszczy (1, 2) – serial przygod. Polska 1973 **17.55** Res Poloniae – o Polsce z oddali **18.30** Informacje kulturalne **18.50** Do przerwy 0:1 (6, 7) **20.05** ★★ Dolina Bogów – dramat Polska/Luksemburg/USA 2019, reż. Lech Majewski, wyk. Josh Hartnett **22.20** Moje pokolenie **0.00** Gomorra (2)

TVP Sport

DVB T

6.10 Lekkoatletyka: MŚ w Eugene: Polacy **9.35** Boks: Floyd Mayweather Jr. – Victor Ortiz **12.00** Koszykówka: ME mężczyzn: Francja – Niemcy **13.50** (L) Koszykówka: ME mężczyzn: Izrael – Finlandia **16.00** LM Strongman **17.00** Studio **17.20** (L) Koszykówka: ME mężczyzn: Polska – Czechy **19.55** (L) Piłka ręczna: Gwardia Opole – MKS Zagłębie Lubin **22.15** Sportowy wieczór **23.00** Koszykówka: ME mężczyzn: Polska – Czechy **0.55** MMA **2.50** Boks: Chris Arreola – Tomasz Adamek

TV 4

DVB T

6.00 Strażnik Teksasu (20, 21) **8.00** Nasz nowy dom **9.00** Pierwsza miłość (3445) **9.50** Pierścionek z rubinem (54) **10.55** Kochane pieniądze **11.55** Sędzia Judy **13.55** STOP Drogówka **15.55** Policjantki i policjanci (919) **16.55** Pierścionek z rubinem (55) **18.00** Hawaje 5-0 (21) **19.00** Policjantki i policjanci (920) **20.00** Gwiazdy kabaretu **22.05** Sprawiedliwi – wydział kryminalny (598, 599) **0.05** ★★★★ Snowpiercer: Arka przyszłości – film sf Korea Pd./Czechy 2013, reż. Bong Joon-ho **2.45** Śmierć na 1000 sposobów

TV Trwam

DVB T

11.35 Papież cierpienia **12.20** Ziemia obiecana (107) **13.10** Muzyczne chwile **13.30** Msza św. **14.30** Zrozumieć antycywilizacje **15.00** Modlitwa w Godzinie Miłosierdzia...**15.20** Mocni w wierze **16.10** Siódmy sakrament **16.40** Prosto o gospodarce **17.00** Życie z pasją **17.30** Geopolityka **18.15** Westerplatte młodych **19.00** Warto zauważyć... **19.30** Opowieści Theo **19.45** Modlitwa dzieci **20.00** Informacje **20.20** Różaniec **21.00** Apel Jasnogórski **21.40** Polski punkt widzenia **22.00** Ziemia obiecana

TV Puls

DVB T

8.00 Lombard. Życie pod zastaw (542, 320, 57) **11.00** Reporterzy. Z życia wzięte **12.00** Lombard. Życie pod zastaw (321) **13.00** Rodzinny interes (279) **14.00** Reporterzy. Z życia wzięte **15.00** Prawdziwe motywy **16.00** Rodzinny interes (280) **17.00** Lombard. Życie pod zastaw (323, 543-544) **20.00** ★★★ Krytyczna godzina – film akcji USA/W. Bryt. 2019, reż. Steven C. Miller **22.00** ★★★ Ostateczna rozgrywka – thriller W. Bryt. 2018, reż. Scott Mann **0.05** ★★★ Osaczony – film akcji USA/Niem. 2005

★★★★★ koniecznie ★★★★ zdecydowanie tak ★★★ możesz ★★ nie musisz ★ zdecydowanie nie (L) na żywo

DVB T stacje dostępne w naziemnej telewizji cyfrowej

eprasa.pl bf6e956f0c

SOBOTA 3 Września

TVP 1

7.00 Msza na Jasnej Górze **7.40** Rok w ogrodzie **8.05** Rok w ogrodzie extra **8.20** Wojsko-polskie.pl **8.45** Pełnosprawni **9.15** Titanic, geneza giganta – film dokument. **10.20** Sprawa dla reportera **11.25** Rolnik szuka żony **12.25** ★★★ Biały bizon – western USA 1977 **14.10** Z pamięci **14.25** Okrasa łamie przepisy **14.55** Komisarz Alex (212) – serial kryminalny

15.50 Rolnik szuka żony – reality show
17.00 Teleexpress
17.30 Jaka to melodia? – teleturniej muzyczny
18.30 Ojciec Mateusz (342) – serial kryminalny Polska
19.30 Wiadomości
20.10 Alarm! – magazyn
20.35 Komisarz Alex (213) – serial kryminalny Polska
21.35 Sługi wojny – film sensac. ★★★ Polska 2019
Reż. Mariusz Gawryś, wyk. Piotr Stramowski, Maria Kania, Paweł Królikowski
Komisarz Samborski musi wyjaśnić sprawę śmierci profesora transplantologii Jerzego Abramskiego. Doświadczonemu funkcjonariuszowi pomaga młodsza aspirant Marta Zadara.
23.25 Życzenie śmierci – film ★★★ sensac. USA/Kanada 2018
Reż. Eli Roth, wyk. Bruce Willis, Vincent D'Onofrio, Elisabeth Shue
1.20 Brunet wieczorową porą ★★★★ – komedia Polska 1976
Reż. Stanisław Bareja
3.00 Jaka to melodia?

TVP 2

5.20 Barwy szczęścia (2644-2646) – serial obyczajowy Polska 2022 **7.00** M jak miłość (1664) – serial obyczajowy Polska 2022 **7.55** Pytanie na śniadanie – magazyn **12.10** Lato, muzyka, zabawa. Wakacyjna trasa Dwójki **13.20** Rodzinny ekspres – magazyn poradnikowy **14.00** Familiada – teleturniej **14.35** Koło fortuny – program rozrywkowy

15.15 Szansa na sukces. Opole 2022: Partita – show
16.20 Na dobre i na złe (850)
Prawniczka Ewa spotyka się z prokuratorem Siekierskim, z którym łączył ją romans. Kobieta otwarcie pyta, czy wziął sprawę Wilczewskiego, by zemścić się za śmierć ich córki.
17.20 Smaki świata – po bałkańsku – magazyn
17.50 Słowo na niedzielę
18.00 Panorama
18.20 Va banque – teleturniej
18.45 Postaw na milion – teleturniej
19.35 Lajk! – magazyn
20.00 The Voice of Poland: Przesłuchania w ciemno
0.30 Wymarzony – komedia ★★★ romantyczna USA 2013
Reż. Kat Coiro
Pisarz stara się zaimponować dziewczynie, którą poznał w Internecie. Ona zakochuje się w nim, a on postanawia udawać kogoś, kim nie jest.
2.15 Córka trenera ★★★ – dramat Polska 2018
Reż. Lukasz Grzegorzek
4.00 Film fabularny

Polsat

5.25 Telezakupy TV Okazje **6.00** Nowy dzień z Polsat News **8.35** ★★★ Aleksander – okropny, straszny, niezbyt dobry, bardzo zły dzień – komedia USA 2014 **10.10** Ewa gotuje **10.40** Nasz nowy dom **11.40** Bogaty dom – biedny dom **12.45** Górale **13.45** Drwale i inne opowieści Bieszczadu **14.40** Rolnicy. Podlasie – serial dokumentalny

15.45 Więzienie – program dokumentalny
17.45 Chłopaki do wzięcia – telenowela dokumentalna
18.50 Wydarzenia
19.15 Prezydenci i premierzy – program publicystyczny
20.00 Doda. 12 kroków do miłości – reality show
21.05 Titanic ★★★★ – film katastrof. USA 1997
Reż. James Cameron, wyk. Leonardo DiCaprio, Kate Winslet, Billy Zane
Jake i Rose poznają się podczas dziewiczego rejsu „niezatapialnego" transatlantyku „Titanic". Nie jest jednak dane im zaznać pełni szczęścia i miłosnych uniesień. Gdy luksusowy liniowiec wpada na górę lodową, a ich pełen pasji, płomienny romans przeradza się w walkę o przetrwanie.
23.10 Szeregowiec Ryan ★★★★★ – film wojenny USA 1998
Reż. Steven Spielberg, wyk. Tom Hanks, Edward Burns, Matt Damon
2.45 183 metry strachu ★★★ – horror USA 2016
4.40 Disco gramy!

TVN

5.20 Kto was tak urządził? – reality show **5.55** Uwaga! – magazyn **6.10** Ukryta prawda – serial fabularno-dokumentalny **7.05** Kuchenne rewolucje: Restauracja „Czardasz", Gdańsk **8.00** Dzień Dobry TVN – magazyn **11.30** Na Wspólnej (3479-3482) – serial obyczajowy Polska **13.30** MasterChef Junior – program rozrywkowy

15.10 Totalne remonty Szelągowskiej – magazyn
16.15 Weekendowa metamorfoza – reality show
17.15 Nieoczywiste miejsca – serial dokumentalny
17.50 MądrzeGotujemy z Katarzyną Bosacką – magazyn
17.55 Kuchenne rewolucje – reality show
19.00 Fakty
19.45 Uwaga! – magazyn
20.00 Mam talent – talent show
21.45 After ★★★ – melodramat USA 2019
Reż. Jenny Gage, wyk. Josephine Langford, Hero Fiennes Tiffin, Samuel Larsen
Studia to dla młodych ludzi czas przygód i przełomów. Nieśmiała, przykładna uczennica Tessa wprowadza się do akademika i wdaje się w romans z buntownikiem, Hardinem.
23.55 Topielisko ★★★ – horror USA 2019
Reż. Michael Chaves, wyk. Linda Cardellini, Raymond Cruz, Patricia Velasquez
2.00 Uwaga! – magazyn
2.20 Noc magii

TVN 7

7.00 Wyluzuj, Scooby-Doo! **7.55** ★★ Kochany urwis II – komedia USA 1991 **9.55** Ukryta prawda **12.50** ★★★★ Vinci – komedia krym. Polska 2004 **15.10** ★★★ Błękitna fala II – melodramat USA/RPA 2011 **17.25** ★★★★ Notting Hill – komedia rom. W. Bryt./USA 1999, reż. Roger Michell, wyk. Julia Roberts **20.00** ★★★★ Gladiator – dramat historyczny USA/W. Bryt./Malta/Maroko 2000, reż. Ridley Scott, wyk. Russell Crowe **23.20** ★★★ American Pie: wesele – komedia USA/Niemcy 2003, reż. Jesse Dylan

TVP Kultura

10.40 Czarne chmury (3) **11.40** Do dzieła **12.10** ★★★★ Nie lubię poniedziałku – komedia Polska 1971 **14.05** Dzika muzyka **14.40** Szczawno-Zdrój Baroque Festival **15.55** Ksiadz Leon Morin **18.10** Co dalej? **18.40** Legendy rocka **19.30** Informacje kulturalne **20.00** ★★★★ Światło między oceanami – melodr. W. Bryt./Nowa Zel./USA/Indie/Australia 2016, reż. Derek Cianfrance, wyk. Michael Fassbender **22.20** Kabaret Starszych Panów **23.35** ★★★★ Max i ferajna – dr. krym. Fr./Wł. 1971

TVP Sport

9.35 Koszykówka: ME mężczyzn: Polska – Czechy **11.25** (L) Piłka nożna: Kotwica Kołobrzeg – GKS Jastrzębie **13.30** Studio **13.55** (L) Koszykówka: ME mężczyzn: Finlandia – Polska **16.20** (L) Wyścigi konne: Służewiec: Nagroda Westminster **16.55** (L) Piłka ręczna: PGNiG Superliga: Ostrovia Ostrów Wielkopolski – Sandra SPA Pogoń Szczecin **18.45** Studio **19.00** (L) Żużel: Indywidualne ME w Łodzi **22.00** Sportowy wieczór **22.25** (L) Boks: Gala w Liverpoolu

TV 4

6.00 Galileo **11.00** ★★ Dziewczyny z drużyny II – komedia USA 2004 **13.00** Agenci. Biuro detektywistyczne (1, 2) **15.00** STOP Drogówka – magazyn **17.00** Policjantki i policjanci (916-920) – serial obyczajowy Polska 2022 **22.00** Sprawiedliwi – wydział kryminalny (600, 601) – serial krym.Polska 2022 **0.00** ★★ Insanitarium – thriller USA 2008, reż. Jeff Buhler, wyk. Jesse Metcalfe **1.55** Śmierć na 1000 sposobów **2.25** Disco Polo Life **3.25** Top 10 lista przebojów **4.25** Top 10 lista przebojów

TV Trwam

12.03 Informacje **12.20** Warto zauważyć... **12.50** Siódmy sakrament **13.20** Ocalić od zapomnienia **13.30** Msza św.**14.35** Natura obiektywnie **15.00** Regał **15.35** Wierzę w Boga **16.10** Bp Jan Olszański – pasterz i twierdza **17.00** Z Parlamentu Europejskiego **17.30** Wolność słowa **18.15** W naszej rodzinie **19.30** Manna z nieba **20.00** Informacje **20.20** Różaniec **21.00** Apel Jasnogórski **21.40** Polski punkt widzenia **22.00** Głos serca (72) **22.50** W poszukiwaniu dowodów – spór wokół Mojżesza

TV Puls

5.00 Dyżur **6.00** Napisała: morderstwo (1) **7.00** Taki jest świat **8.00** Lombard. Życie pod zastaw (131-132, 319-323, 540-544) **20.00** ★★★★ Rocky Balboa – dramat USA 2006, reż. Sylvester Stallone, wyk. Sylvester Stallone **22.00** ★★★ Plan ucieczki – film sens. USA 2013, reż. Mikael Håfström, wyk. Sylvester Stallone **0.15** ★★★ Conan Barbarzyńca – film fantasy USA/Bułg./Niemcy/Indie 2011 **2.30** Na jedwabnym szlaku **3.05** Taki jest świat

★★★★★ koniecznie ★★★★ zdecydowanie tak ★★★ możesz ★★ nie musisz ★ zdecydowanie nie (L) na żywo

DVB T stacje dostępne w naziemnej telewizji cyfrowej

NIEDZIELA 4 Września

TVP 1

6.55 Słowo na niedzielę **7.00** Msza w Krakowie Łagiewnikach **8.00** Tydzień **8.30** Zakochaj się w Polsce **9.00** Czas w las **9.30** Okrasa łamie przepisy **10.05** Między ziemią a niebem **11.00** Święto Dziękczynienia za Plony na Jasnej Górze **13.35** Pireneje – piękne i dzikie **14.25** Z pamięci **14.30** Weterynarze z sercem – serial dokumentalny

15.10 Brunet wieczorową porą ★★★★ – komedia Polska 1976
Reż. Stanisław Bareja, wyk. Krzysztof Kowalewski
17.00 Teleexpress
17.30 Jaka to melodia?
Na cel charytatywny grają: Halina Frąckowiak, Norbi, Marek Sierocki.
18.30 Wojenne dziewczyny (52) – serial wojenny
19.30 Wiadomości
20.15 Wojenne dziewczyny 5 (1) – serial wojenny
21.15 Rolnik szuka żony
22.20 Anglik, który mnie kochał ★★★ – komedia romantyczna USA/W. Bryt. 2014
Reż. Tom Vaughan, wyk. Pierce Brosnan, Salma Hayek, Jessica Alba
Spotkanie z Olivią odmienia życie Richarda. Dla niezwykłej kobiety jest gotów porzucić dotychczasowy, hedonistyczny tryb życia. Okazuje się, że nie będzie to proste.
0.05 Sługi wojny – film sensacyjny ★★★ Polska 2019
Reż. Mariusz Gawryś
1.50 Życzenie śmierci – film sensacyjny ★★★ USA/Kanada 2018

TVP 2

5.50 Barwy szczęścia (2647, 2648) – serial obyczajowy **7.00** M jak miłość (1665) – serial obyczajowy **7.55** Pytanie na śniadanie **11.10** Polska od kuchni – Miss Wdzięku – cykl reportaży **11.45** The Voice of Poland: Przesłuchania w ciemno – program rozrywkowy **14.00** Familiada – teleturniej **14.35** Koło fortuny – program rozrywkowy

15.15 Szansa na sukces. Eurowizja Junior 2022
16.15 Tak to leciało! – teleturniej
17.05 Lajk! – magazyn
17.30 Rodzinka.pl (273)
18.00 Panorama
18.20 Va banque – teleturniej
18.50 Na sygnale (382, 383)
Doktor Górska pomaga koleżance teściowej, która nagle źle się poczuła. Odkrywa, że obie kobiety mogły się zatruć. Doktor Banach zajmuje się zawodnikami rugby, którzy wdali się w bójkę.
20.00 Postaw na milion
21.00 Krew za krew ★★★ – western USA 2006
Reż. David Von Ancken, wyk. Liam Neeson, Pierce Brosnan, Michael Wincott
Trzy lata po wojnie secesyjnej pułkownik konfederatów Carver ściga z najemnikami pułkownika Gideona, który walczył po stronie Północy.
23.00 Na karuzeli życia ★★★ – dramat USA 2017
Reż. Woody Allen, wyk. Justin Timberlake, Juno Temple, Robert C. Kirk

Polsat

5.25 Telezakupy TV Okazje **6.00** Nowy dzień z Polsat News – magazyn **7.45** Film o pszczołach – film animowany USA 2007 **9.40** Angry Birds Film – film animowany Finlandia/USA 2016 **11.45** Madagaskar 2 – film animowany USA 2008, reż. Eric Darnell, Tom McGrath, wyk. Artur Żmijewski **13.40** Ninja Warrior Polska – show

15.40 Twoja twarz brzmi znajomo
17.40 Ślubne pogotowie Izabeli Janachowskiej – reality show
18.50 Wydarzenia
19.30 Państwo w państwie – program publicystyczny
20.00 Letnia Klinika Skeczów Męczących
Relacja z festiwalu „Magiczne zakończenie wakacji" w Kielcach. Podczas imprezy na scenie pojawią się m.in. Kabaret Skeczów Męczących, Nowaki, K2 i Monika Dryl.
22.10 Love Island. Wyspa miłości – reality show
23.15 Niepowstrzymany – film ★★★ sensacyjny USA 2010
Reż. Tony Scott, wyk. Denzel Washington, Chris Pine, Rosario Dawson
Przez Amerykę pędzi pociąg towarowy bez maszynisty, ale za to wypełniony ropą i toksycznymi substancjami. Jeśli się wykolei, dojdzie do tragedii lub katastrofy ekologicznej...
1.35 Gabriel ★★★ – horror Australia 2007
3.55 Świat według Kiepskich (197)

TVN

5.20 Uwaga! **5.40** Ukryta prawda **6.30** Kuchenne rewolucje **7.25** Nowa Maja w ogrodzie **7.55** Akademia ogrodnika **8.00** Dzień Dobry TVN **11.30** Co za tydzień – magazyn Polska **12.20** Mam talent – program rozrywkowy **14.10** ★★★ Kopciuszek. W rytmie miłości – komedia USA 2011, reż. Damon Santostefano, wyk. Lucy Hale

16.20 Fantastyczne zwierzęta i jak je znaleźć ★★★★ – film fantasy W. Bryt./USA 2016
Reż. David Yates, wyk. Eddie Redmayne, Katherine Waterston, Dan Fogler
19.00 Fakty
19.45 Uwaga! – magazyn
20.00 MasterChef
Konkurs dla kucharzy amatorów w Polsce powraca! Dania z produktów na biwak, serc zwierzęcych i jeżowców to tylko niektóre z wyzwań, jakie czekają uczestników.
21.35 Tajemnica zawodowa 2 (1) – serial Polska
22.45 Barry Seal: Król przemytu ★★★★ – dramat USA/Japonia/Kolumbia 2017
Reż. Doug Liman, wyk. Tom Cruise, Domhnall Gleeson, Sarah Wright
Historia amerykańskiego pilota współpracującego jednocześnie z CIA i kartelami narkotykowymi w latach 80. XX wieku
1.00 Kuchenne rewolucje – reality show
2.00 Uwaga! – magazyn
2.20 Noc magii

TVN 7

7.00 Wyluzuj, Scooby-Doo! **7.30** ★★★★ Był sobie chłopiec – komedia W. Bryt./USA/Francja/Niemcy 2002 **9.35** Ukryta prawda **12.40** ★★★ Prawie święta – kom. USA/Chiny 2016 **15.00** ★★ Goście, goście III: Rewolucja – kom. Fr./Belg./Czechy 2016 **17.25** ★★★★ Lepiej późno niż później – komedia USA 2003 **20.00** ★★★★ Harry Potter i kamień filozoficzny – film fantasy W. Bryt./USA 2001 **23.10** ★★★★ Gladiator – dramat historyczny USA/W. Bryt./Malta/Maroko 2000**2.20** Druga strona medalu

TVP Kultura

10.25 Robin z Sherwood (1) – serial W. Bryt. 1984 **11.30** Pola **12.00** Trzeci punkt widzenia **12.40** ★★★★ Będzie lepiej – kom. Polska 1936 **14.30** Wędrowiec Polski **15.10** Clara i Robert Schumann pod batutą Andrisa Nelsonsa **16.50** Zaginione – odnalezione **17.15** Niedziela z...: Dwudziestoleciem międzywojennym **18.05** ★★★★★ Vabank – komedia krym. Polska 1981 **20.00** ★★★★ Vabank II, czyli ripsta – komedia krym. Polska 1985 **22.00** Informacje kulturalne **22.20** Scena muzyczna

TVP Sport

8.05 Koszykówka: ME mężczyzn: Finlandia – Polska **9.55** Sport w filmie dokumentalnym **12.00** (L) Siatkówka plażowa: PŚ **14.20** Łowca rekordów – wywiad z Armandem Duplantisem **15.00** (L) Lekkoatletyka: Mityng ISTAF Berlin **17.05** Studio **17.25** (L) Piłka nożna: Lech Poznań – Widzew Łódź **19.50** Studio **20.20** (L) Siatkówka: MŚ mężczyzn w Polsce i Słowenii: 1/8 finału: Polska - ? **23.00** Sportowy wieczór **23.45** Boks: Adam Azim – Anthony Loffet **0.10** (L) Boks

TV 4

7.00 Zagadki Starego Testamentu **8.00** Galileo **10.05** ★★★ Ace Ventura: Zew natury – komedia USA 1995 **12.05** ★★ Kung-fu joga – film akcji Chiny/USA/Indie/Nepal/Hongk./Em.Arab./Isl. 2017 **14.30** ★★★ U-571 – dramat woj. USA/Fr./Wł. 2000 **16.55** Gwiazdy kabaretu **20.00** ★★★ Ostatni bastion – film sens. USA 2001 **22.50** ★★★★ System – film krym. Czechy/W. Bryt./USA/Rosja 2015, reż. Daniel Espinosa, wyk. Tom Hardy, Gary Oldman**1.45** Śmierć na 1000 sposobów **2.05** Ucho Prezesa (7)

TV Trwam

9.30 Msza Świętą **10.40** Powrót **12.00** Anioł Pański z Ojcem Świętym **12.15** Papież Polak do rodaków **12.40** Powrót posła **13.50** Ostatnie requiem **14.40** Drzwi do lasu **15.00** Wieś – to też Polska **16.10** Koncert życzeń **16.45** Prawda a historia **17.15** Sekrety mnichów **17.30** Sól Ziemi **18.15** Rozmowy niedokończone **19.30** Opowieści z Księgi Cnót **20.00** Informacje **20.20** Różaniec **21.00** Apel Jasnogórski **21.55** Przeszedł czyściec na ziemi – historia księdza bp Czesława Kaczmarka **23.00** Jak my to widzimy...

TV Puls

10.10 ★★★ Dziewczyny z wyższych sfer – komediodr. USA 2003 **11.50** ★★★ Sezon na psa – kom. USA 2018 **14.10** ★★ Książę i ja: królewskie wesele – komedia rom. USA 2006 **16.25** ★★ W krainie Malawów – kom. Belg./Fr./Fr. 2019 **18.20** Wszystko zostanie w rodzinie **20.00** ★★★★ Księgowy – film sens. USA 2016, reż. Gavin O'Connor, wyk. Ben Affleck **22.45** ★ Szkoła w ogniu – film akcji USA 2020, reż. Brian Skiba, wyk. Ryan Phillippe **0.25** ★★★ Kuloodporny – film sensac. 2003

★★★★★ koniecznie ★★★★ zdecydowanie tak ★★★ możesz ★★ nie musisz ★ zdecydowanie nie (L) na żywo

DVB T stacje dostępne w naziemnej telewizji cyfrowej

eprasa.pl bf6e956f0c

PONIEDZIAŁEK 5 Września

TVP 1

7.00 Msza na Jasnej Górze **7.30** Okiem wiary **8.00** Wiadomości **8.10** Pogoda **8.15** Kwadrans polityczny **8.35** Ranczo (33) **9.40** Komisarz Alex (34) **10.35** Ojciec Mateusz (288) **11.25** Kasta **12.00** Wiadomości **12.10** Agrobiznes, Agropogoda **12.35** Magazyn rolniczy **12.50** Zwierzęta – serial dokum. **14.00** Wspaniałe stulecie (96) – serial obyczajowy

15.00 Wiadomości
15.15 Alarm! – magazyn
15.35 Gra słów. Krzyżówka
16.05 Przysięga (710)
Meltem udaje się skontaktować z Yildiz. Ciotka bardzo źle traktuje Gulperi. Gulperi nocuje w sypialni Emira.
17.00 Teleexpress
17.15 Jaka to melodia?
17.55 Klan (4012)
18.20 Kasta (279)
18.55 Jeden z dziesięciu
19.30 Wiadomości
20.10 Alarm! – magazyn
20.30 Leśniczówka (583)
21.00 Teatr TV: Rewolwer – spektakl Polska 2022
Reż. Wojciech Adamczyk, wyk. Sławomir Grzymkowski, Lidia Sadowa, Szymon Kuśmider
22.40 Nowe oblicze Patagonii – film dokum.Francja 2020
23.45 Negocjator – film sensacyjny ★★★★ USA/Niemcy 1998
Reż. F. Gary Gray, wyk. Samuel L. Jackson, Kevin Spacey, David Morse
2.05 Anglik, który mnie kochał ★★★ – komedia romantyczna USA/W. Bryt. 2014

TVP 2

6.20 Program katolicki **6.55** Rodzinka.pl (169) **7.30** Pytanie na śniadanie **11.15** Złotopolscy (91) – telenowela **11.50** Barwy szczęścia (2648) – serial obyczajowy **12.30** Koło fortuny – program rozrywkowy **13.15** Zranione ptaki (114) – serial obyczajowy Turcja **14.05** Va banque – teleturniej **14.35** Na sygnale (248) – serial obyczajowy Polska 2019

15.10 Wydział kryminalny Kitzbühel (40)
16.00 Koło fortuny
16.35 Familiada – teleturniej
17.15 Zakazany owoc (49)
Halit spędza noc z Ender. Jest zazdrosny o domniemanych zalotników kobiety. Prezentacja promocyjna zorganizowana przez Ender odnosi wielki sukces. Zehra zauważa, że Alihan całuje się z Zeynep.
18.00 Panorama
18.20 Va banque – teleturniej
18.45 Zranione ptaki (115)
19.30 Barwy szczęścia (2648)
19.55 Przepis dnia – magazyn
20.10 Barwy szczęścia (2649)
20.40 Kulisy „M jak miłość"
20.55 M jak miłość (1666) – serial Polska
21.40 Z biciem serca (1) – serial obyczajowy Włochy 2021
22.45 Tabu (1) – serial obyczajowy W. Bryt. 2017
23.55 Dobroczyńca ★★ – dramat USA 2015
Reż. Andrew Renzi, wyk. Dakota Fanning, Theo James, Richard Gere
1.40 O mnie się nie martw (4) – serial komediowy

Polsat

6.00 Nowy dzień z Polsat News **8.40** Malanowski i Partnerzy **9.40** Sekrety rodziny **10.40** Dlaczego ja? **11.40** Gliniarze – serial fabularno-dokumentalny **12.50** Wydarzenia **13.20** Interwencja – magazyn reporterów **13.40** Trudne sprawy (1117) – serial fabularno-dokumentalny Polska **14.40** Dlaczego ja? (1163) – serial fabularno-dokumentalny Polska

15.50 Wydarzenia
16.10 Pogoda
16.15 Interwencja – magazyn
16.30 Na ratunek 112 (699)
Rodzice Łukasza wyjeżdżają do dziadków. Gdy długo nie wracają do domu, chłopak dzwoni do babci. Okazuje się, że małżonkowie nie dotarli na miejsce.
17.00 Gliniarze (708)
Dochodzi do włamania do domu znanego blogera podróżniczego, a partnerka mężczyzny zostaje postrzelona. Poszkodowani utrudniają detektywom prowadzenie śledztwa.
18.00 Pierwsza miłość (3447) – serial Polska
18.50 Wydarzenia
19.25 Gość „Wydarzeń"
20.05 Dancing with the Stars. Taniec z gwiazdami – program rozrywkowy
22.10 Love Island. Wyspa miłości – reality show
23.10 Rysa (2, 3) – serial kryminalny Polska
1.30 Śmiertelna rozgrywka ★ – film sensacyjny USA/Monaco 2016
3.20 Świat według Kiepskich

TVN

5.20 Uwaga! **5.35** Nowa Maja w ogrodzie **6.00** Akademia ogrodnika **6.10** Ukryta prawda **7.05** Kuchenne rewolucje **8.00** Dzień Dobry TVN **11.40** MądrzeGotujemy z Katarzyną Bosacką – magazyn **11.50** Ukryta prawda **12.55** Tajemnice miłości (64) – serial fabularno-dokument.**14.00** Ukryta prawda (1289, 1082) – serial fabularno-dokument.

16.10 Ten moment (24)
16.45 Kuchenne rewolucje: „Biała karczma", Grudziądz
17.55 Ukryta prawda (1406)
19.00 Fakty
19.55 Uwaga! – magazyn
20.10 Doradca smaku – magazyn kulinarny
20.15 Na Wspólnej (3483) – serial Polska
20.55 Milionerzy – teleturniej
21.35 Herkules (1) – serial kryminalny Polska 2022
Reż. Bartosz KruhlikRafał Maćkowiak, Weronika Książkiewicz
22.40 Wszystko, co dobre ★★★ – dramat krym. USA 2010
Reż. Andrew Jarecki, wyk. Ryan Gosling, Kirsten Dunst, Frank Langella
Za namową ojca David przeprowadza się wraz z żoną do Nowego Jorku, by prowadzić rodzinne interesy. Ich życie zaczyna się zmieniać. Niedługo potem historię ich miłości przerywa tajemnicze zniknięcie Katie.
0.40 Co za tydzień – magazyn
1.30 Wewnętrzny wróg (11) – serial USA

TVN 7

6.15 Papiery na szczęście (148) **6.45** Hotel Paradise **7.45** Ukryta prawda **10.50** Opowieści małżeńskie **11.55** Zagadki losu **12.55** Szpital **13.55** Sąd rodzinny **14.55** Sędzia Anna Maria Wesołowska **15.55** Ukryta prawda **17.00** Opowieści małżeńskie **18.00** Tajemnice miłości **19.00** Zagadki losu **20.00** Papiery na szczęście (149) **20.35** Hotel Paradise **21.35** ★★★★ Obecność – horror USA 2013, reż. James Wan, wyk. Vera Farmiga **23.50** ★★ Nie kłam, kochanie – komedia rom. Polska 2008k **2.05** Druga strona medalu

TV 4

8.00 Nasz nowy dom **9.00** Pierwsza miłość (3446) **9.50** Pierścionek z rubinem (55) **10.55** Kochane pieniądze **11.55** Sędzia Judy **13.25** Kulisy „Szczęścia chodzą parami" **13.55** STOP Drogówka **16.00** Policjantki i policjanci (920) **17.00** Hawaje 5-0 (22) **18.00** Łowcy skarbów. Kto da więcej **19.00** Policjantki i policjanci (921) **20.00** Sprawiedliwi – wydział kryminalny (602) **21.00** ★★ Skok życia – film sens. Kan./Luksem. 2014, reż. Sarik Andreasyan, wyk. Hayden Christensen**23.00** ★★★ Paranormal Activity – horror USA 2007**0.50** Anatomia głupoty

TVP Kultura

8.55 ★★★ Mała wielka miłość – komedia rom. Polska 2008 **11.00** Modrzejewska (6) **12.35** Filmy anim. **13.10** Studio Kultura – niedziela z... **14.05** ★★★★ Austeria – dr. Polska 1982 **16.05** ★★★ Polarny rok – film przygod. Fr. 2018 **17.50** Trzeci punkt widzenia **18.30** Informacje kulturalne **18.55** Rodzina Durrellów (1) – serial obycz. W. Bryt. 2016 **20.00** ★★★ Ostateczna operacja – dr. USA 2018, reż. Chris Weitz **22.10** Kronos **23.00** ★★★ Wszystko dla mojej matki – dr. Polska 2019

TV Trwam

10.00 Informacje **10.15** Rozmowy niedokończone **11.20** Stan bezpieczeństwa państwa **11.30** Przyroda w obiektywie **12.20** Mojżesz – 10 przykazań (192) **13.10** Muzyczne chwile **13.30** Msza św. **14.30** Próba wiary (3) **15.20** Żywa nić tradycji **16.10** Sanktuaria polskie **16.30** Zew natury **17.05** Świadkowie **17.30** Spotkanie Rodziny RM w Sanktuarium Matki Bożej Chełmskiej **20.00** Informacje **20.20** Różaniec **21.00** Apel Jasnogórski **21.40** Polski punkt widzenia **22.00** Mojżesz – 10 przykazań (193)

TVP Sport

11.30 Piłka nożna: Lech Poznań – Widzew Łódź **13.35** Studio **13.55** (L) Koszykówka: ME mężczyzn: Polska – Izrael **16.25** Koszykówka: ME mężczyzn: Litwa – Niemcy **17.20** (L) Koszykówka: ME mężczyzn: Czechy – Holandia **19.35** Magazyn piłkarski **20.20** Gol **22.00** Sportowy wieczór **22.40** Koszykówka: Eliminacje ME mężczyzn: Polska – Izrael **0.30** Boks **1.30** MMA **3.20** Boks: L. Ortiz – Ch. Martin, F. Sanchez – C. Negron, J. Rice – M. P. Coffie, G. Washington – A. E. Demirezen

TV Puls

12.00 Lombard. Życie pod zastaw (322) **13.00** Rodzinny interes (280) **14.00** Reporterzy. Z życia wzięte **15.00** Rodzinny interes (181) **16.00** Prawdziwe motywy **17.00** Lombard. Życie pod zastaw (324, 544-545) **20.00** ★★★★ Pan życia i śmierci – thriller USA/Niemcy/Fr. 2005, reż. Andrew Niccol, wyk. Nicolas Cage **22.35** ★★ Siła taktyczna – film sens. Kan. 2011, reż. Adamo P. Cultraro, wyk. Steve Austin **0.15** ★★★ Redbad: Droga wojownika – film akcji Hol. 2018

★★★★★ koniecznie ★★★★ zdecydowanie tak ★★★ możesz ★★ nie musisz ★ zdecydowanie nie (L) na żywo

DVB-T stacje dostępne w naziemnej telewizji cyfrowej

WTOREK 6 Września

TVP 1

7.00 Msza na Jasnej Górze **7.30** Kościół z bliska **8.00** Wiadomości **8.10** Pogoda poranna **8.15** Kwadrans polityczny **8.35** Ranczo (34) **9.35** Komisarz Alex (35) **10.35** Ojciec Mateusz (289) – serial kryminalny **11.25** Kasta **12.00** Wiadomości **12.10** Agrobiznes, Agropogoda **12.35** Magazyn rolniczy **12.50** Zwierzęta **14.00** Wspaniałe stulecie (97)

15.00 Wiadomości
15.15 Alarm! – magazyn
15.35 Gra słów. Krzyżówka
16.05 Przysięga (711)
Savas i Beyhan zdecydowanie odrzucają propozycję współpracy złożoną przez Tulay. Kobieta zapewnia, że również chce ukarać Gulperi.
17.00 Teleexpress
17.15 Jaka to melodia? – teleturniej muzyczny
17.55 Klan (4013)
18.20 Kasta (280)
18.55 Jeden z dziesięciu
19.30 Wiadomości
20.10 Alarm! – magazyn
20.30 Leśniczówka (584)
Jacek ma pretensje do Mariana. Harris wysłuchuje zarzutów Mondrasiuka, a potem oświadcza, że po wyjściu ze szpitala zamierza wystąpić o prawo do opieki nad Pati.
21.00 Pełny obraz – magazyn
21.40 Magazyn Ekspresu Reporterów
22.45 Ocaleni – talk show
23.50 Magazyn śledczy Anity Gargas
0.25 Turbulencja – film sensacyjny ★★ USA 1997

TVP 2

5.05 Na sygnale (203) **5.35** M jak miłość (1608) **6.25** Sakrament chorych **6.55** Rodzinka.pl (170) **7.30** Pytanie na śniadanie **11.15** Złotopolscy (92) **11.50** Barwy szczęścia (2649) **12.30** Koło fortuny **13.15** Zranione ptaki (115) – serial obyczajowy **14.05** Va banque – teleturniej **14.35** Na sygnale (249) – serial obyczajowy Polska

15.10 Wydział kryminalny Kitzbühel (41) – serial krym.
15.50 Przepis dnia – magazyn
16.00 Koło fortuny – teleturniej
16.35 Familiada – teleturniej
17.15 Zakazany owoc (50)
Yildiz i Kemal znajdują Zeynep. Cem wypomina Zeynep nieszczerość. Ender i Zehra próbują nakłonić Halita do pomocy w interesach. Yildiz chce wiedzieć, czy Defne i Halit byli kiedyś parą.
18.00 Panorama
18.20 Va banque – teleturniej
18.45 Zranione ptaki (116) – serial obyczajowy Turcja
19.30 Barwy szczęścia (2649) – serial Polska
20.00 Przepis dnia – magazyn
20.10 Barwy szczęścia (2650) – serial Polska
20.40 Kulisy „M jak miłość"
20.55 M jak miłość (1667) – serial Polska
21.55 Z biciem serca (2) – serial obyczajowy Włochy
23.05 Tabu (2) – serial obyczajowy W. Bryt.
0.20 Jeden dzień dłużej
1.15 Paciorki jednego różańca ★★★★ – film psychol. Polska 1980

Polsat

5.25 Telezakupy TV Okazje **6.00** Nowy dzień z Polsat News **8.40** Malanowski i Partnerzy **9.40** Sekrety rodziny **10.40** Dlaczego ja? **11.40** Gliniarze **12.50** Wydarzenia **13.20** Interwencja – magazyn **13.40** Trudne sprawy (1118) – serial fabularno-dokument. Polska **14.40** Dlaczego ja? (1164) – serial fabularno-dokument. Polska

15.50 Wydarzenia
16.15 Interwencja – magazyn
16.30 Na ratunek 112 (700)
17.00 Gliniarze (709)
Dochodzi do pobicia gminnego radnego. W domu ofiary zostaje znaleziona duża ilość dolarów oraz biżuteria. Policjanci trafiają na trop grupy zajmującej się nielegalnym przerzutem imigrantów.
18.00 Pierwsza miłość (3448)
18.50 Wydarzenia
19.25 Gość „Wydarzeń"
20.05 Ninja Warrior Polska
22.10 Love Island. Wyspa miłości – reality show
23.10 Pitbull. Ostatni pies – film ★★★ sensacyjny Polska 2018
Reż. Władysław Pasikowski, wyk. Marcin Dorociński, Krzysztof Stroiński, Dorota Rabczewska
Zamordowano partnera Majamiego. Policjanci z wydziału antyterrorystycznego chcą za wszelką cenę schwytać zabójcę. Despero, Metyl i Nielat przyjeżdżają do Warszawy na wezwanie komendanta.
1.55 Wyścig – film sensacyjny ★★ USA/Kanada/Australia 2001

TVN

5.15 Kto was tak urządził? **5.55** Uwaga! **6.10** Ukryta prawda **7.05** Kuchenne rewolucje **8.00** Dzień Dobry TVN **11.40** Doradca smaku – magazyn kulinarny Polska **11.50** Ukryta prawda **12.55** Tajemnice miłości (65) – serial fabularno-dokumentalny Polska **14.00** Ukryta prawda (1290, 1083) – serial fabularno-dokumentalny Polska

16.10 Ten moment (25)
16.45 Kuchenne rewolucje
Magda Gessler jedzie do Sieradza, by pomóc właścicielom restauracji „Sielsko Anielsko". Brak gości i zysku sprawia, że szef kuchni traci zapał do gotowania.
17.55 Ukryta prawda (1407)
27-letnia ciężarna Marta po weselu orientuje się, że zniknęły koperty z pieniędzmi od gości. Dziewczyna wzywa policję. Świadkowa Wiktoria zarzeka się, że jest niewinna. Między nowożeńcami dochodzi do scysji.
19.00 Fakty
19.55 Uwaga! – magazyn
20.10 Doradca smaku
20.15 Na Wspólnej (3484) – serial Polska
20.55 Milionerzy – teleturniej
21.35 Ślub od pierwszego wejrzenia – real tv
22.40 Kuba Wojewódzki – talk show
23.45 Superwizjer – magazyn
0.20 Herkules (1) – serial kryminalny Polska 2022
1.20 Zabójcza broń (22) – serial kryminalny

TVN 7

6.45 Hotel Paradise **7.45** Ukryta prawda **10.50** Opowieści małżeńskie **11.55** Zagadki losu **12.55** Szpital **13.55** Sąd rodzinny **14.55** Sędzia Anna Maria Wesołowska **15.55** Ukryta prawda **17.00** Opowieści małżeńskie **18.00** Tajemnice miłości **19.00** Zagadki losu **20.00** Papiery na szczęście (150) – serial obyczajowy Polska **20.35** Hotel Paradise **21.35** ★★★ Zabójcza broń IV – komedia sens. USA 1998, reż. Richard Donner, wyk. Mel Gibson **0.10** ★★★ Wydział pościgowy – thriller USA 1998 **2.50** Druga strona medalu

TV 4

8.00 Nasz nowy dom **9.00** Pierwsza miłość (3447) **9.50** Pierścionek z rubinem (56) **10.55** Kochane pieniądze **11.55** Sędzia Judy **13.55** STOP Drogówka **16.00** Policjantki i policjanci (921) **17.00** Łowcy skarbów. Kto da więcej **19.00** Policjantki i policjanci (922) **20.00** Sprawiedliwi – wydział kryminalny (603) **21.00** ★★ Borys – film sens. Polska 2021, reż. Jakub Świderski **22.40** ★★★ Grzech – film krym. USA 2003, reż. Michael Stevens, wyk. Gary Oldman **0.55** Anatomia głupoty według Richarda Hammonda: Sport

TVP Kultura

9.15 ★★★ Polarny rok – film przygod. Fr. 2018 **11.00** Rodzina Durrellów (1) – serial obyczajowy W. Bryt. 2016 **12.00** Pavarotti **14.05** Modrzejewska (7) **15.40** ★★★ Walc w alejkach – dramat Niemcy 2018 **17.55** Co dalej? **18.30** Informacje kulturalne **18.55** Rodzina Durrellów (2) – serial **20.00** Kobra: Pomarańcze, reż. Romuald Szejd, wyk. Roman Wilhelmi **21.25** ★★★ Ktoś tu kręci – komedia USA/W. Bryt. 1976, reż. Peter Bogdanovich, wyk. Ryan O'Neal **23.35** Co dalej? **0.10** Wenus z Willendorfu

TV Trwam

12.20 Mojżesz – 10 przykazań (193) **13.15** Muzyczne chwile **13.30** Msza św. **14.30** Rewolucja serca. Historia Dorothy Day **15.30** Muzeum Papiernictwa w Dusznikach Zdroju **16.10** Jestem mamą **16.25** Polka **16.55** Sekrety mnichów **17.10** Prosto o gospodarce **17.30** Zostań żołnierzem RP **18.15** Rozmowy niedokończone **19.30** Każdy maluch to potrafi **20.00** Informacje **20.20** Różaniec **21.00** Apel Jasnogórski **21.40** Polski punkt widzenia **22.00** Mojżesz – 10 przykazań (194) **22.50** Franz Stock, apostoł pojednania

TVP Sport

7.40 Koszykówka: ME mężczyzn: Polska – Izrael **9.30** Siatkówka plażowa: PŚ **11.30** Piłka nożna: Kotwica Kołobrzeg – GKS Jastrzębie **13.30** Studio **13.55** (L) Koszykówka: ME mężczyzn: Holandia – Polska **16.20** Gol **18.10** Studio **18.25** (L) Piłka nożna: Eliminacje MŚ kobiet strefy UEFA: Polska – Kosowo **20.50** (L) Koszykówka: ME mężczyzn: Izrael – Serbia **23.00** Sportowy wieczór **23.40** Koszykówka: ME mężczyzn Holandia – Polska **1.35** Sporty walki – MMA: ONE Championship: Gala 158

TV Puls

8.00 Lombard. Życie pod zastaw (544, 322, 59) **11.00** Reporterzy. Z życia wzięte **12.00** Lombard. Życie pod zastaw (323) **13.00** Rodzinny interes (181) **14.00** Reporterzy. Z życia wzięte **15.00** Rodzinny interes (182) **16.00** Prawdziwe motywy **17.00** Lombard. Życie pod zastaw (325, 545-546) **20.00** ★★ Atak na szpital – film akcji USA 2021, reż. Christopher Ray, wyk. Sean Patrick Flanery **21.50** ★★★ Krytyczna godzina – film akcji USA/W. Bryt. 2019 **23.55** ★★ Ninja – film sens. USA 2009

★★★★★ koniecznie ★★★★ zdecydowanie tak ★★★ możesz ★★ nie musisz ★ zdecydowanie nie (L) na żywo

DVB-T stacje dostępne w naziemnej telewizji cyfrowej

eprasa.pl bf6e956f0c

ŚRODA 7 Września

TVP 1

7.00 Msza na Jasnej Górze **7.30** Rodzinny ekspres **8.00** Wiadomości **8.10** Pogoda poranna **8.15** Kwadrans polityczny **8.35** Ranczo (35) **9.35** Komisarz Alex (36) **10.35** Ojciec Mateusz (290) **11.25** Kasta **12.00** Wiadomości **12.10** Agrobiznes, Agropogoda **12.35** Rok w ogrodzie extra **12.50** Zwierzęta **14.00** Wspaniałe stulecie (98)

15.00 Wiadomości
15.15 Alarm! – magazyn
15.35 Gra słów. Krzyżówka
16.05 Przysięga (712)
Stan Munevver się poprawia. Yildiz, wystraszona skutecznością działania Kemala, postanawia wyznać Narin prawdę. Meltem, źle traktowana przez Cevher, ma silny ból brzucha.
17.00 Teleexpress
17.15 Jaka to melodia?
17.55 Klan (4014)
18.20 Kasta (281)
18.55 Jeden z dziesięciu
19.30 Wiadomości
20.10 Alarm! – magazyn
20.30 Leśniczówka (585)
Janusz poważnie traktuje żądania ukochanej i zaprasza do domu agenta nieruchomości. Stara się też błyskawicznie uzyskać w urzędzie stanu cywilnego termin ślubu.
20.55 (L) Piłka nożna: Liga Mistrzów: 1. kolejka
23.10 Rodzina – film dokumentalny Polska 2022
0.15 Mroczny sekret niani ★★★ – thriller USA 2018
1.45 Prokurator (1) – serial kryminalny

TVP 2

5.00 Na sygnale (204) **5.30** M jak miłość (1609) **6.25** Pożyteczni.pl **6.55** Rodzinka.pl (171) **7.30** Pytanie na śniadanie **11.15** Złotopolscy (93) **11.50** Barwy szczęścia (2650) – serial obyczajowy**12.30** Koło fortuny **13.15** Zranione ptaki (116) – serial obyczajowy Turcja **14.05** Va banque – teleturniej **14.35** Na sygnale (250) – serial obyczajowy Polska

15.10 Wydział kryminalny Kitzbühel (42) – serial krym.
15.50 Przepis dnia – magazyn
16.00 Koło fortuny
16.35 Familiada – teleturniej
17.15 Zakazany owoc (51)
Zeynep ma wyrzuty sumienia dotyczące Cema. Alihan nie rezygnuje z zabiegania o kobietę. Zeriin sugeruje Zeynep, by odpuściła sobie Alihana. Yildiz podejrzewa, że Halita coś łączy z Defne.
18.00 Panorama
18.20 Va banque – teleturniej
18.45 Zranione ptaki (117)
19.30 Barwy szczęścia (2650)
19.55 Przepis dnia – magazyn
20.05 Barwy szczęścia (2651) – serial Polska
20.35 Kulisy seriali „Na dobre i na złe" i „Na sygnale"
20.50 Na dobre i na złe (851) – serial Polska
21.55 Z biciem serca (3) – serial obyczajowy Włochy
23.10 Tabu (3) – serial obyczajowy W. Bryt.
0.20 A jednak miłość! – komedia ★★★ romantyczna USA 2017
2.00 Medyceusze Wspaniali (10) – serial historyczny

Polsat

6.00 Nowy dzień z Polsat News **8.40** Malanowski i Partnerzy **9.40** Sekrety rodziny **10.40** Dlaczego ja? **11.40** Gliniarze – serial fabularno-dokumentalny **12.50** Wydarzenia **13.20** Interwencja – magazyn reporterów **13.40** Trudne sprawy (1119) – serial fabularno-dokumentalny Polska **14.40** Dlaczego ja? (1165) – serial fabularno-dokumentalny Polska

15.50 Wydarzenia
16.10 Pogoda
16.15 Interwencja – magazyn
16.30 Na ratunek 112 (701)
17.00 Gliniarze (710) – serial fabularno-dokumentalny
18.00 Pierwsza miłość (3449) – serial Polska
18.50 Wydarzenia
19.25 Gość „Wydarzeń"
20.00 Hell's Kitchen – piekielna kuchnia – reality show
21.35 Świat według Kiepskich (578) – serial komediowy
22.10 Love Island. Wyspa miłości – reality show
23.10 Zakładnik – film sensacyjny ★★★★ USA 2004
Reż. Michael Mann, wyk. Tom Cruise, Jamie Foxx, Jada Pinkett Smith
Max jest kierowcą taksówki w Los Angeles. Jego spokojne życie się zmienia, gdy pewnego wieczoru spotyka on na swojej drodze Vincenta – płatnego zabójcę, który potrzebuje środka transportu.
1.50 Cenny ładunek – film sensacyjny Kanada 2016 ★★★
3.45 Świat według Kiepskich – serial komediowy

TVN

5.10 Kto was tak urządził? **5.55** Uwaga! **6.10** Ukryta prawda **7.05** Kuchenne rewolucje **8.00** Dzień Dobry TVN **11.40** Doradca smaku – magazyn kulinarny Polska **11.50** Ukryta prawda **12.55** Tajemnice miłości (66) – serial fabularno-dokumentalny Polska **14.00** Ukryta prawda (1291, 1084) – serial fabularno-dokumentalny Polska

16.10 Ten moment (26)
16.45 Kuchenne rewolucje
Magda Gessler jedzie do Poznania, by pomóc właścicielom rodzinnego baru o nazwie „Czerwony kapturek". Serwujący domowe jedzenie lokal nie cieszy się powodzeniem u gości i przynosi straty.
17.55 Ukryta prawda (1408)
19.00 Fakty
19.55 Uwaga! – magazyn
20.10 Doradca smaku
20.15 Na Wspólnej (3485) – serial Polska
20.55 Milionerzy – teleturniej
21.35 Top Model – reality show
23.10 Barry Seal: Król przemytu ★★★★ – dramat USA/Japonia/Kolumbia 2017
Reż. Doug Liman, wyk. Tom Cruise, Domhnall Gleeson, Sarah Wright
Historia amerykańskiego pilota współpracującego jednocześnie z CIA i kartelami narkotykowymi w latach 80. XX wieku
1.30 Tajemnica zawodowa (1) – serial obyczajowy
2.40 Superwizjer – magazyn
3.15 Uwaga! – magazyn

TVN 7

7.45 Ukryta prawda **10.50** Opowieści małżeńskie **11.55** Zagadki losu **12.55** Szpital **13.55** Sąd rodzinny **14.55** Sędzia Anna Maria Wesołowska **15.55** Ukryta prawda **17.00** Opowieści małżeńskie **18.00** Tajemnice miłości **19.00** Zagadki losu **20.00** Papiery na szczęście (151) – serial obyczajowy Polska **20.35** Hotel Paradise **21.35** ★★★ Siła muzyki – komediodramat W. Bryt./USA/Fr. 2019, reż. Gurinder Chadha, wyk. Viveik Kalra **23.55** ★★★★ Gladiator – dramat historyczny USA/W. Bryt./Malta/Maroko 2000

TV 4

6.00 Strażnik Teksasu (26, 27) **8.00** Nasz nowy dom **9.00** Pierwsza miłość (3448) **9.50** Pierścionek z rubinem (57) **10.55** Kochane pieniądze **11.55** Sędzia Judy **13.55** STOP Drogówka **16.00** Policjantki i policjanci (922) **17.00** Łowcy skarbów. Kto da więcej **19.00** Policjantki i policjanci (923) **20.00** Sprawiedliwi – wydział kryminalny (604) **21.00** ★★★ Kickbokser – film sens. USA 1989, reż. David Worth, Mark Disalle **23.00** ★★★ Bez litości III – horror USA 2015 **1.00** Anatomia głupoty według Richarda Hammonda

TVP Kultura

8.45 ★★★ Walc w alejkach – dr. Niem. 2018 **11.00** Rodzina Durrellów (2) **12.05** Karen Blixen – sen afrykańskiej nocy **13.10** D.I.M – film anim. **13.30** Lalka (1) – serial Polska 1978 **15.20** ★★★ Wenecja – film Polska 2010 **17.30** Przestrzeń pamięci **18.10** Którędy po sztukę **18.30** Informacje kulturalne **18.55** Rodzina Durrellów (3) **20.00** ★★★★ Enklawa – dr. Niem./Serbia 2015 **21.40** Mistrz i Małgorzata (1) – serial obycz. Rosja 2005 **22.40** Dzika muzyka **23.20** Robert Mitchum, buntownik z Hollywood

TV Trwam

11.00 Z wędką nad wodę... **11.25** Jestem mamą **11.40** Prosto o gospodarce **12.20** Mojżesz – 10 przykazań (194) **13.10** Śląskie ślady Świadka Prawdy – błogosławiony Ryszard Henkes SAC **13.30** Msza św. **14.30** W kolorze płomienia **15.15** Moja Fatima – film Polska 2018 **16.10** Na zdrowie **16.30** Wyszyński – historia **17.00** Po stronie prawdy **18.15** Rozmowy niedokończone **19.30** Brat Franciszek **20.00** Informacje **20.20** Różaniec **21.00** Apel Jasnogórski **21.40** Polski punkt widzenia **22.00** Mojżesz – 10 przykazań (195)

TVP Sport

9.30 Boks: Megafights: M. A. Barrera – J. M. Marquez **11.45** Piłka nożna: Eliminacje MŚ kobiet strefy UEFA: Polska – Kosowo **13.50** Pełnosprawni **14.20 (L)** Koszykówka: ME mężczyzn: Litwa – Bośnia i Herc.a **16.30** Magazyn piłkarski **17.05 (L)** KKoszykówka: ME mężczyzn: Grupa B: Francja – Słowenia **19.15** 4-4-2 **20.15** Studio **21.05** Boks: Richard Riakporhe – Krzysztof Twardowski **21.45** Studio LM UEFA **22.05** Boks: Dawid Awaniesjan – Liam Taylor **22.55** Piłka nożna: LM UEFA: Skróty

TV Puls

8.00 Lombard. Życie pod zastaw (545, 323, 60) **11.00** Reporterzy. Z życia wzięte **12.00** Lombard. Życie pod zastaw (324) **13.00** Rodzinny interes (182) **14.00** Reporterzy. Z życia wzięte **15.00** Rodzinny interes (183) **16.00** Prawdziwe motywy **17.00** Lombard. Życie pod zastaw (326, 546-547) **20.00** ★★★ Sęp – thriller Pol. 2013, reż. Eugeniusz Korin, wyk. Michał Żebrowski **22.45** ★★★★ Księgowy – film sens. USA 2016, reż. Gavin O'Connor, wyk. Ben Affleck **1.15** ★★★ Ninja 2: Cień łzy – film 2013

★★★★★ koniecznie ★★★★ zdecydowanie tak ★★★ możesz ★★ nie musisz ★ zdecydowanie nie (L) na żywo

DVB-T stacje dostępne w naziemnej telewizji cyfrowej

CZWARTEK 8 Września

TVP 1

7.00 Msza na Jasnej Górze **7.30** Pełnia wiary **8.00** Wiadomości **8.10** Pogoda poranna **8.15** Kwadrans polityczny **8.35** Ranczo (36) **9.40** Komisarz Alex (37) – serial kryminalny **10.35** Ojciec Mateusz (291) **11.25** Kasta **12.00** Wiadomości **12.10** Agrobiznes, Agropogoda **12.35** To się opłaca **12.50** Zwierzęta **14.00** Wspaniałe stulecie (99)

15.00 Wiadomości
15.15 Alarm! – magazyn
15.35 Gra słów. Krzyżówka
16.05 Przysięga (713)
Beyhan przychodzi do domu Emira. Zamierza tam zamieszkać. Urządza awanturę i mdleje. Meltem w więzieniu planuje zemstę. Nawet jej koleżanki z celi nie podejrzewają, co knuje.
17.00 Teleexpress
17.15 Jaka to melodia?
17.55 Klan (4015)
18.20 Kasta (282)
18.55 Jeden z dziesięciu
19.30 Wiadomości
20.10 Alarm! – magazyn
20.30 Leśniczówka (586)
21.00 Na sygnale (384)
Podczas interwencji Britney poznaje sympatycznego ratownika, Alka. Ekipa doktora Banacha próbuje pomóc starszemu, zdezorientowanemu mężczyźnie, który czeka na syna.
21.35 Sprawa dla reportera
22.35 Magazyn śledczy Anity Gargas
23.15 Magazyn kryminalny 997
0.10 Magazyn Ekspresu Reporterów

TVP 2

5.00 Na sygnale (205) **5.30** M jak miłość (1610) **6.25** Smaki świata – po bałkańsku **6.55** Rodzinka.pl (172) **7.30** Pytanie na śniadanie **11.15** Maryja, Matka Boża, Przenajświętsza... **11.50** Barwy szczęścia (2651) **12.30** Koło fortuny **13.15** Zranione ptaki (117) **14.00** Va banque **14.35** Na sygnale (251) – serial obyczajowy Polska

15.10 Wydział kryminalny Kitzbühel (43) – serial krym.
15.50 Przepis dnia – magazyn
16.00 Koło fortuny
16.35 Familiada – teleturniej
17.15 Zakazany owoc (52)
Zeynep ma pretensje do Alihana, który zatrudnił Emira. Ender wysyła Zehrę na kolację z klientem. Halit jest wściekły, gdy widzi Zehrę z Osmanem.
18.00 Panorama
18.20 Va banque – teleturniej
18.45 Zranione ptaki (118)
19.30 Barwy szczęścia (2651)
20.00 Przepis dnia – magazyn
20.10 Barwy szczęścia (2652)
20.40 Ojciec Mateusz – kulisy serialu – felieton
20.55 Ojciec Mateusz (355)
W okolicach Sandomierza dochodzi do niebezpiecznych incydentów. Policja zauważa wzrost liczby przypadków zatrucia narkotykami wśród uczniów liceum.
21.55 Z biciem serca (4)
23.00 Tabu (4) – serial obyczaj.
0.10 Dziewczyna z tatuażem ★★★★ – film USA/Szwecja/Norwegia 2011

Polsat

6.00 Nowy dzień z Polsat News **8.40** Malanowski i Partnerzy **9.40** Sekrety rodziny **10.40** Dlaczego ja? **11.40** Gliniarze – serial fabularno-dokumentalny **12.50** Wydarzenia **13.20** Interwencja – magazyn reporterów **13.40** Trudne sprawy (1120) – serial fabularno-dokumentalny Polska **14.40** Dlaczego ja? (1166) – serial fabularno-dokumentalny Polska

15.50 Wydarzenia
16.10 Pogoda
16.15 Interwencja – magazyn
16.30 Na ratunek 112 (702)
17.00 Gliniarze (711) – serial fabularno-dokumentalny
18.00 Pierwsza miłość (3450) – serial Polska
18.50 Wydarzenia
19.25 Gość „Wydarzeń"
20.05 Nasz nowy dom – reality show
21.05 Przyjaciółki (232) – serial obyczajowy Polska
22.10 Love Island. Wyspa miłości – reality show
23.10 Ktoś całkiem obcy ★★★ – thriller USA 2007
Reż. James Foley, wyk. Halle Berry, Bruce Willis, Giovanni Ribisi
Dziennikarka śledcza Rowena Price podejrzewa, że za śmiercią jej przyjaciółki stoi ważna osobistość ze świata reklamy, Harrison Hill. Aby to udowodnić, postanawia przeniknąć do jego środowiska.
1.25 Koń wodny: Legenda głębin ★★★ – film fantasy Nowa Zel./W. Bryt./Australia 2007
3.55 Świat według Kiepskich (206) – serial komediowy

TVN

5.00 Kto was tak urządził? **5.55** Uwaga! **6.10** Ukryta prawda **7.05** Kuchenne rewolucje **8.00** Dzień Dobry TVN **11.40** Doradca smaku – magazyn kulinarny **11.50** Ukryta prawda **12.55** Tajemnice miłości (67) – serial fabularno-dokumentalny Polska **14.00** Ukryta prawda (1292, 1085) – serial fabularno-dokumentalny Polska

16.10 Ten moment (27)
16.45 Kuchenne rewolucje: Restauracja „Marysieńka", Babice koło Oświęcimia
17.55 Ukryta prawda (1409)
19.00 Fakty
19.55 Uwaga! – magazyn
20.10 Doradca smaku
20.15 Na Wspólnej (3486)
20.55 Milionerzy – teleturniej
21.35 Kuchenne rewolucje
W Szczecinie 24-letni Kacper z pomocą mamy prowadzi „Cafe Elegancko". Biznes nie przynosi zysków, a kłopoty finansowe odbijają się na relacjach rodzinnych. Właściciele potrzebują pomocy.
22.45 Francuski numer – komedia ★★★ krym. Polska 2006
Reż. Robert Wichrowski, wyk. Jan Frycz, Karolina Gruszka, Maciej Stuhr
Do Paryża kradzionym mercedesem podróżują: 50-latek z synem, czarnoskóry student, Ormianin Siergiej i Magda, która nabyła pojazd w komisie. Za autem podążają ludzie właściciela.
0.45 After – melodramat ★★★ USA 2019

TVN 7

6.15 Papiery na szczęście (151) **6.45** Hotel Paradise **7.45** Ukryta prawda **10.50** Opowieści małżeńskie **11.55** Zagadki losu **12.55** Szpital **13.55** Sąd rodzinny **14.55** Sędzia Anna Maria Wesołowska **15.55** Ukryta prawda **17.00** Opowieści małżeńskie **18.00** Tajemnice miłości **19.00** Zagadki losu **20.00** Papiery na szczęście (152) **20.35** Hotel Paradise **21.35** ★★★★ Lepiej późno niż później – komedia USA 2003, reż. Nancy Meyers, wyk. Jack Nicholson **0.10** ★★★ Szefowa – komedia USA 2016

TV 4

9.00 Pierwsza miłość (3449) **9.50** Pierścionek z rubinem (58) **10.55** Kochane pieniądze **11.55** Sędzia Judy **13.55** STOP Drogówka **16.00** Policjantki i policjanci (923) **17.00** Łowcy skarbów. Kto da więcej **19.00** Policjantki i policjanci (924) **20.00** Sprawiedliwi – wydział kryminalny (605) **21.00** ★★★★ Byliśmy żołnierzami – dramat woj. USA/Niemcy/Fr. 2002, reż. Randall Wallace, wyk. Mel Gibson **23.55** ★★ Gniew Caina – film sens. USA 2010, reż. Ryan Combs, wyk. Ving Rhames **1.45** Ucho Prezesa (2, 3)

TVP Kultura

9.00 ★★★★ Wałkonie – dramat Wł./Fr. 1953 **11.00** Rodzina Durrellów (3) **12.00** Szkoła w chmurze **13.35** Lalka (2) **15.15** ★★★ Ostatnie takie trio – dramat Polska 1977 **16.10** ★★★ Zimowi bracia – dramat Dania/Isl. 2017 **17.55** Co dalej? **18.30** Informacje kulturalne **18.55** Rodzina Durrellów (4) **20.05** ★★★★ Piękna młynarka – komedia Wł. 1955, reż. Mario Camerini, wyk. Vittorio De Sica, Sophia Loren **21.50** Res Poloniae – o Polsce z oddali **22.30** Gołas, absolutnie! – film dok. **23.40** Gomorra (3)

TV Trwam

11.35 Przyroda i ludzie **12.20** Ziemia obiecana (109) **13.20** Przegląd tygodnika „Niedziela" **13.30** Msza Święta **14.30** Jan Paweł^II w Ziemi Świętej **15.25** Sanktuarium Cudu Eucharystycznego w Sokółce **16.10** Z wędką nad wodę...**16.35** Porady bonifratrów **17.15** Muzyczne chwile **17.30** Odpowiedzialni za Kościół **18.15** Rozmowy niedokończone **19.30** Przyjaciele i bohaterowie **20.00** Informacje **20.20** Różaniec **21.00** Apel Jasnogórski **21.40** Polski punkt widzenia **22.00** Ziemia obiecana (110)

TVP Sport

7.40 Koszykówka: ME mężczyzn: Grupa B: Francja – Słowenia **9.30** Boks: Megafights **11.45** Piłka nożna **13.50 (L)** Koszykówka: ME mężczyzn: Grupa D: Finlandia – Holandia **16.00** Widziane z Polski – Niezwykłe historie **16.20** LM Strongman **17.20 (L)** Koszykówka: ME mężczyzn: Grupa D: Czechy – Izrael **19.30** Ring TVP Sport **20.25** Studio **20.55 (L)** Koszykówka: ME mężczyzn: Grupa D: Serbia – Polska **23.20** Sportowy wieczór **23.55** Boks: Megafights **1.10** MMA

TV Puls

9.00 Lombard. Życie pod zastaw (324) **11.00** Reporterzy. Z życia wzięte **12.00** Lombard. Życie pod zastaw (325) **13.00** Rodzinny interes (183) **14.00** Reporterzy. Z życia wzięte **15.00** Rodzinny interes (184) **16.00** Prawdziwe motywy **17.00** Lombard. Życie pod zastaw (327, 547-548) **20.00** ★★ Klub rozwodników – kom. Fr. 2020**22.10** ★★ Imprezowi rodzice – kom,USA 2019, reż. Fred Wolf, wyk. Alec Baldwin **0.10** ★★★ Kuloodporny – film sens. USA/Kan. 2003

★★★★★ koniecznie ★★★★ zdecydowanie tak ★★★ możesz ★★ nie musisz ★ zdecydowanie nie (L) na żywo

DVB-T stacje dostępne w naziemnej telewizji cyfrowej

eprasa.pl bf6e956f0c

Stronę redaguje Zbigniew Jończyk
tel. 505 049 182, e-mail: jon.tg@op.pl

Gmina Ryki

DODATKOWE SPRZĄTANIE, KAMERY I KONTROLE SPOSOBEM NA ŚMIECIARZY?

Część mieszkańców w ostatnim czasie skarży się na nieporządek na ulicach miasta, zwłaszcza na starówce

W mediach społecznościowych pojawiają się wpisy, które pokazują m.in. przepełnione śmietniczki przy ulicach, czy zaśmiecone miejsca. Problem był ostatnio poruszany na posiedzeniu komisji stałych rady miejskiej. - *Dobrze byłoby, aby burmistrz na najbliższej sesji przedstawił plan poprawy utrzymania czystości miasta* - mówi radna Krystyna Grudniak. - *Realizujemy dużo zadań inwestycyjnych, a przekreślamy to sobie drobnymi rzeczami, które wpływają negatywnie na wygląd miasta* - dodaje radna.

Przyuliczne śmietniczki przy ul. Poniatowskiego od lat są traktowane, jak śmietniki

ZAWSZE MOŻE BYĆ LEPIEJ, ALE...

Burmistrz przyznaje rację internetowym wpisom, ale dodaje, że w niektórych jest trochę przesady. - *Po jednej z takich dyskusji pojechałem na miejsce zobaczyć, jak to wygląda. Zawsze może być lepiej, ale tragedii nie było* - podkreśla Jarosław Żaczek. Najgorzej jest na ulicy Poniatowskiego i Starym Rynku. Podjęte zostały już pewne decyzje. - *Przede wszystkim uzupełnimy monitoring na Rynku* - zapowiada burmistrz. Kamery będą go obserwować ze wszystkich czterech stron. Ale to nie wszystko. - *Po pierwszych uwagach wprowadziliśmy dodatkowe sprzątanie i opróżnianie śmietniczek ulicznych w soboty* - przypomina włodarz. Okazuje się, że to wciąż za mało, dlatego jest decyzja, żeby w sezonie kosze opróżniać dodatkowo w niedzielę rano.

JEST TU WSZYSTKO

Problem ze śmietniczkami przy ulicy Poniatowskiego narasta od lat i jest bardziej złożony. Przez niektórych mieszkańców czy właścicieli sklepów uliczne śmietniczki są traktowane, jak śmietnik. - *Jest w nich wszystko, a służą przecież do tego, żeby idąc ulicą czy odpoczywając na ławce wrzucić do nich papierek po lodzie, patyczek, jakieś małe opakowanie. A często śmietniczki wypełniają całe reklamówki z dużymi butelkami PET. To nie są opakowania, które w takich ilościach wrzucają przechodnie* - mówi Żaczek i apeluje o dyscyplinę. - *Śmieci, które produkuje się w domach powinny być oddawane we własnych pojemnikach, czy workach do śmietnika, a nie podrzucane do przyulicznych śmietniczek. Dla mieszkańców taki śmietnik został zlokalizowany przy ulicy Kanałowej* - zauważa włodarz.

SPRAWDZAJĄ PRZEDSIĘBIORCÓW

Pod lupę urzędnicy wzięli też przedsiębiorców, którzy prowadzą działalność w okolicy Starego Miasta. - *Sprawdzamy, czy wszyscy, którzy produkują odpady, mają podpisane umowy na odbiór śmieci. W tych przypadkach altana przy Kanałowej nie jest miejscem do składowania przez nich odpadów, a odpady powinny być odbierane od firm bezpośrednio* - przypomina burmistrz.

- *Myślę, że nasze działania, czyli rozbudowany monitoring, ale i zwiększenie częstotliwości opróżniania śmietniczek powinny poprawić sytuację, bo faktycznie psuje nam to obraz tego, co w mieście robimy pod względem inwestycji i poprawy estetyki* - dodaje Jarosław Żaczek.

Zbigniew Jończyk

Policyjny radiowóz zajechał na festyn

Najmłodsi mieszkańcy Kleszczówki pod opieką swoich rodziców i dziadków bawili się na wakacyjnym pikniku

Miejsko-Gminne Centrum Kultury w Rykach przygotowało dla najmłodszych mieszkańców serię środowych festynów. Tym razem instruktorki zawitały do Kleszczówki. Na placu w samym centrum wsi zorganizowano dla dzieci popołudnie pełne zabaw. Animacje i konkursy z nagrodami nie pozwoliły nudzić się maluchom. Przez cały czas miały do dyspozycji również dmuchaną zjeżdżalnię. (fot. MGCK Ryki)

Zbigniew Jończyk

W konkursach zorganizowanych przez instruktorki MGCK trzeba było wykazać się nie tylko sprytem i zręcznością. W przeciąganiu liny liczyła się przede wszystkim siła

Na uczestników konkursów czekały słodkie nagrody

Tradycją każdego festynu stało się, że największą atrakcją dla dzieci są dmuchane zjeżdżalnie. Nie inaczej było też w Kleszczówce

Bitwa na śnieżki w środku lata? Było to możliwe, tyle że zamiast kulek śniegowych były plastikowe

Sporą atrakcją był przyjazd policjantów na festyn. Maluchy mogły zobaczyć od środka, jak wygląda policyjny radiowóz, przymierzyć policyjną czapkę, czy dowiedzieć się ciekawych rzeczy o pracy policji

eprasa.pl bf6e956f0c

I TURNIEJ JEDNOSTEK OSP
POWIATU RYCKIEGO

- NAGRODY GWARANTOWANE DLA WSZYSTKICH JEDNOSTEK
- NAGRODA GŁÓWNA 2.000 ZŁ

Organizator: *Twój Głos - Gazeta Powiatu Ryckiego* ***Patronat honorowy:*** *Komendant Powiatowy PSP w Rykach*

NIEBAWEM KONIEC GŁOSOWANIA. TO JUŻ OSTATNI KUPON!

Wybieramy najpopularniejszą jednostkę strażacką w I Turnieju Ochotniczych Straży Pożarnych. Na kupony czekamy do 7 września

W bieżącym numerze zamieszczamy ostatni kupon do głosowania. Wypełnione kupony wciąż do nas spływają, ale jeszcze jest czas, aby zagłosować. Wystarczy wypełnić wycięty z gazety blankiet nazwą jednostki i dostarczyć go do redakcji. Na kupony czekamy do **7 września 2022 r**. Po tej dacie rozpocznie się ich zliczanie.

Nagrodę główną - 2.000 zł - otrzyma jednostka OSP, na którą zagłosuje najwięcej Czytelników. Za drugie miejsce przewidzieliśmy 1.000 zł, natomiast za zajęcie trzeciego miejsca - 600 zł. Oprócz tego wszystkie jednostki biorące udział w I Turnieju OSP, które otrzymają co najmniej 40 głosów, dostaną nagrody rzeczowe.

Patronat honorowy nad I Turniejem Jednostek OSP Powiatu Ryckiego objął Komendant Powiatowy Państwowej Straży Pożarnej w Rykach starszy brygadier Krzysztof Morawski.

Wyniki zostaną ogłoszone podczas Gali Finałowej. O jej terminie i miejscu poinformujemy na łamach „Twojego Głosu".

Tomasz Kępka

OSP Białki Dolne. Jednostka została utworzona w 1962 r. Dziś służy w niej 17 druhów oraz 3 seniorów, a przewodzi im prezes Andrzej Sokołowski. Z uwagi na posiadanie lekkiego samochodu, strażacy nie uczestniczą w poważnych akcjach bojowych. Ale mimo to są na każde zawołanie. Wyjeżdżają do pożarów łąk, a także usuwają skutki silnego wiatru, burz i intensywnych opadów śniegu. Godna pochwały jest też ich działalność społeczna. Druhowie z Białek udzielają się w miejscowej szkole organizując pogadanki o bezpieczeństwie. Zbierali elektrośmieci, a po wybuchu wojny na Ukrainie zajęli się zbiórką żywności i ubrań z myślą o osobach ciężko doświadczonych napaścią Rosji. Strażacy nie siedzieli również bezczynnie w czasie pandemii. Brali udział w akcji informacyjnej i rozwozili maseczki. A gdy pojawiły się szczepionki, zawozili mieszańców do punktu szczepień

OSP Kokoszka. Straż w Kokoszce istnieje od 1962 r. Dziś jednostka jest mało liczebna. Na stałe służy w niej około 10 druhów, a przewodzi nimi prezes Łukasz Szyszko. Choć stan liczebny nie jest duży, zaangażowanie strażaków jest widoczne. Zwykle wyjeżdżają do pożarów, skutków anomalii pogodowych, w tym wichur i silnych opadów deszczu lub śniegu oraz do innych miejscowych zagrożeń. Do tych celów używają stara 244. Mówiąc o OSP w Kokoszce warto podkreślić jej wrażliwość społeczną. Jednostka chętnie współpracuje z gminą i sołectwem, będąc otwarta na wszelkie spotkania. W czasie pandemii strażacy rozwozili maseczki oraz ulotki informując mieszkańców o zagrożeniu. A po ataku Rosji na Ukrainę włączyli się do zbiórki darów na rzecz ogarniętego wojną kraju

OSP Zawitała. Ochotnicza straż w sołectwie ma tradycje przedwojenne. Powstała w 1937 r. Współcześnie zrzesza 43 członków dorosłych oraz drużynę młodzieżową, złożoną z dziewcząt i chłopców. Do tej formacji trwa obecnie nabór, zaś wszystko odbywa się pod opieką prezesa, którym jest Krzysztof Jazurek. Druhowie dysponują lekkim samochodem ford transit i średnim renault, którym wyjeżdżają do akcji. Najczęściej są dysponowani do usuwania wszelkich skutków anomalii pogodowych, wycinania połamanych drzew, podtopień, pożarów, itp. Poza ratowaniem życia i mienia, druhowie udzielają się społecznie. Utrzymują stały kontakt ze szkołą w Niedźwiedziu, gdzie prowadzą pogadanki dla uczniów. Współpracują z kołem gospodyń i radą sołecką organizując wspólne spotkania, jak choćby opłatkowe, karnawałowe. Pomagają w dożynkach, a w czasie świąt kościelnych, np. w Boże Ciało, można ich spotkać przy kościele. Stałe kontakty strażacy utrzymują również z Grupą Rekonstrukcji Historycznych 3. Pułku Strzelców Konnych im. Hetmana Polnego Koronnego Stefana Czarnickiego

OSP Zosin. Ochotnicza straż w sołectwie powstała w 1970 r. Obecnie jej szeregi zasila spora liczba druhów wynosząca ponad 40 osób. Przewodzi im prezes Stanisław Szczepański. Strażacy wzywani są do różnych zdarzeń, zaś najczęściej pomagają przy wypadkach drogowych, skutkach nawałnic i w poszukiwaniach. Zazwyczaj wtedy wyjeżdżają swym iveco, lublinem lub żukiem. Ale potrafią też prowadzić akcje na wodzie, dzięki posiadanej łodzi. W razie potrzeby druhowie są na każde zawołanie gminy. Pamiętają o dzieciach w szkole i przedszkolu organizując im pokazy, choćby w Dzień Dziecka. Pomoc świadczą również miejscowemu Kołu Gospodyń Wiejskich. Ponadto aktywność OSP była widoczna podczas pandemii (rozwożenie maseczek) oraz po wybuchu wojny na Ukrainie (zbiórka odzieży, zabawek i żywności)

OSP Paprotnia. Ochotnicza straż w sołectwie powstała przed kilkudziesięcioma laty. Jej początki datowane są na.... Obecnie jednostka nie należy do licznych. Zrzesza około dziesięciu druhów, którym przewodzi prezes Mateusz Pawliński. Do akcji panowie wyjeżdżają swoim starem 266. który kilka lat temu pozyskali z Pawłowic. Najczęściej wyjeżdżają, do pożarów. Tych w ich statystykach jest najwięcej. Ale zdarza i pomoc w innych miejscowych zagrożeniach bezpieczeństwa. Jeśli trzeba strażacy z Paprotni chętnie się angażują w życie sołectwa i gminy. W czasie pandemii rozprowadzali ulotki związane z akcją szczepień. Godnym pochwały jest też ich stałe dążenie do utrzymywania dobrej kondycji fizycznej. Służą temu zawody sportowo-pożarnicze, w których druhowie biorą chętnie udział

eprasa.pl bf0c0f0

OSP Dęblin-Masów. Jednostka jest jedyną Ochotniczą Strażą Pożarną w Dęblinie. Funkcjonuje nieprzerwanie od 1947 r. Dziś do jednostki należy 27 członków, a kieruje nimi prezes Sebastian Bargiełowski. Ochotnicza Straż w Dęblinie-Masowie posiada na wyposażeniu specjalistyczny sprzęt do prowadzenia działań ratowniczo-gaśniczych w czasie pożarów, do ratownictwa technicznego i drogowego, wysokościowego, medycznego, a nawet wodnego. Strażacy regularnie uczestniczą w kursach, szkoleniach i ćwiczeniach zgrywających. Biorą również czynny udział w życiu społecznym miasta Dęblina współpracując z Urzędem Miejskim i lokalnymi organizacjami. Są na każde zawołanie włodarza i tych, którzy oczekują ich wsparcia

OSP Brzeźce. Ochotnicza straż w sołectwie powstała w 1952 r. Od tego czasu nieustannie służy społeczności, a obecnie zrzesza około 30 członków. Kierunek działalności OSP nadaje natomiast jej prezes Andrzej Kurek. Z ważniejszych sprzętów, na wyposażeniu jednostki znajduje się samochód ratowniczo-gaśniczy star 266, o którego strażacy szczególnie dbają. Nim wyjeżdżają na akcje. A udają się wszędzie tam, gdzie są wzywani, czyli do pożarów, wypadków i innych lokalnych zagrożeń bezpieczeństwa. W wolnym czasie druhowie nie uchylają się przed działalnością społeczną. Współpracują z gminą Stężyca oraz Kołem Gospodyń Wiejskich, jakie funkcjonuje w ich miejscowości. Panowie pomagają paniom w dożynkach i innych organizowanych przez nie imprezach. Włączali się również w pomoc gminie w czasie pandemii

OSP Pawłowice. Jednostka ma długie, sięgające lat międzywojnia, tradycje. Powstała w 1926 r. Obecnie liczy 34 czynnych druhów, którym prezesuje Dariusz Szczygieł. Dumą straży jest nowy, dwuletni, średni samochód ratowniczo-gaśniczy marki kamaz. Druhowie wyjeżdżają nim przeważnie do pożarów i zdarzeń drogowych. A podczas pandemii rozprowadzali ulotki informacyjne oraz maseczki. Godna zauważenia jest także działalność społeczna jednostki. Straż często gości w szkole i przedszkolu. Organizuje dla miejscowych maluchów Dzień Dziecka i inne imprezy, nie szczędząc przy okazji nagród dla najmłodszych. Widoczna jest ścisła współpraca między jednostką a kołem gospodyń. Obie organizacje pomagają sobie i organizują choćby wspólne wyjazdy. Wrażliwość na krzywdę ludzką strażacy z Pawłowic wykazali również po wybuchu wojny na Ukrainie. Przekazali na rzecz swoich kolegów z sąsiedniego kraju nowy, nieużywany sprzęt

OSP Lasocin. Jednostka należy do najmłodszych w powiecie. Powstała w 2003 r. Obecnie zrzesza 34 druhów, w tym 6 pań. I również kobieta stoi na czele straży, jest nią prezes Halina Dębek. Szczególną dumą druhów napawa nowy lekki samochód ratowniczo-gaśniczy ford transit, to nim wyjeżdżają na akcje. W ratowaniu życia i mienia są wszędzie tam, gdzie zostaną zadysponowani. Najczęściej gaszą pożary (budynków, łąk, zdarzyło się też gasić składowisko opon), ale uczestniczą też w usuwaniu innych lokalnych zagrożeń. Oprócz tego strażacy z Lasocina chętnie udzielają się społecznie. Współpracują z radą sołecką i kołem gospodyń udostępniając lokal świetlicy i służąc wsparciem technicznym czy jako obstawa. Szkołę w Rososzy odwiedzają z pogadankami dla uczniów. Zaś w kościele w Leopoldowie są podczas wszystkich ważniejszych świąt, jak Boże Ciało, Boże Narodzenie, Wielkanoc czy odpust. W czasie pandemii rozwozili maseczki i pomagali mieszkańcom dostać się do punktu szczepień. Organizowali też wspólnie z kołem gospodyń zbiórki darów dla pogrążonej w wojnie Ukrainie

Jednostki OSP biorące udział w I Turnieju OSP Powiatu Ryckiego:

GMINA RYKI
1. Ochotnicza Straż Pożarna w Bobrownikach
2. Ochotnicza Straż Pożarna w Budkach-Kruków
3. Ochotnicza Straż Pożarna w Chrustnem
4. Ochotnicza Straż Pożarna w Lasocinie
5. Ochotnicza Straż Pożarna w Leopoldowie
6. Ochotnicza Straż Pożarna w Niwie Babickiej
7. Ochotnicza Straż Pożarna w Nowej Dąbi
8. Ochotnicza Straż Pożarna w Oszczywilku
9. Ochotnicza Straż Pożarna w Owni
10. Ochotnicza Straż Pożarna w Rososzy
11. Ochotnicza Straż Pożarna w Rykach
12. Ochotnicza Straż Pożarna w Sędowicach
13. Ochotnicza Straż Pożarna w Sierskowoli
14. Ochotnicza Straż Pożarna w Starym Bazanowie
15. Ochotnicza Straż Pożarna w Swatach
16. Ochotnicza Straż Pożarna w Zalesiu

GMINA KŁOCZEW
17. Ochotnicza Straż Pożarna w Czernicu
18. Ochotnicza Straż Pożarna w Gęsiej Wólce
19. Ochotnicza Straż Pożarna w Janopolu
20. Ochotnicza Straż Pożarna w Kawęczynie
21. Ochotnicza Straż Pożarna w Kłoczewie
22. Ochotnicza Straż Pożarna w Kokoszce
23. Ochotnicza Straż Pożarna w Nowym Zadybiu
24. Ochotnicza Straż Pożarna w Przykwie
25. Ochotnicza Straż Pożarna w Starym Zadybiu
26. Ochotnicza Straż Pożarna w Stryju
27. Ochotnicza Straż Pożarna w Woli Zadybskiej
28. Ochotnicza Straż Pożarna w Wylezinie

DĘBLIN
29. Ochotnicza Straż Pożarna Dęblin Masów

GMINA NOWODWÓR
30. Ochotnicza Straż Pożarna w Grabowie Ryckim
31. Ochotnicza Straż Pożarna w Grabowie Szlacheckim
32. Ochotnicza Straż Pożarna w Nowodworze
33. Ochotnicza Straż Pożarna w Trzciankach
34. Ochotnicza Straż Pożarna w Zawitale

GMINA UŁĘŻ
35. Ochotnicza Straż Pożarna w Białkach Dolnych
36. Ochotnicza Straż Pożarna w Korzeniowie
37. Ochotnicza Straż Pożarna w Lendzie Ruskim
38. Ochotnicza Straż Pożarna w Sarnach
39. Ochotnicza Straż Pożarna w Sobieszynie
40. Ochotnicza Straż Pożarna w Ułężu
41. Ochotnicza Straż Pożarna w Zosinie

GMINA STĘŻYCA
42. Ochotnicza Straż Pożarna w Brzezinach
43. Ochotnicza Straż Pożarna w Brzeźcach
44. Ochotnicza Straż Pożarna w Kletni
45. Ochotnicza Straż Pożarna w Paprotni
46. Ochotnicza Straż Pożarna w Pawłowicach
47. Ochotnicza Straż Pożarna w Starej Rokitni
48. Ochotnicza Straż Pożarna w Stężycy

KUPON

TWÓJ Głos GAZETA POWIATU RYCKIEGO

I Turniej OSP Powiatu Ryckiego

głosuję na:

eprasa.pl bf6c056f0c

DODAJ SWOJE OGŁOSZENIE

Jak zamieścić ogłoszenie drobne w gazecie? Wybierz jeden ze sposobów.

SMS

Wyślij SMS z treścią ogłoszenia (maksymalnie 160 znaków), pod nr **74567** zaczynając od skrótu **TGO.** Przykład: TGO.oddam szczeniaki w dobre ręce.
Podaj miejscowość oraz numer telefonu kontaktowego. Koszt SMS-a wynosi 4,92 zł z VAT.
Ogłoszenie ukaże się w kolejnym wydaniu gazety.
Serwis funkcjonuje we współpracy z firmą Bild Presse z siedzibą w Łodzi.

KUPON

Napisz treść ogłoszenia na wyciętym z gazety, ważnym kuponie i dostarcz go do redakcji lub wrzuć do skrzynki kontaktowej gazety. Możesz także wysłać go pocztą.
Ogłoszenie jest bezpłatne i ukaże się w kolejnym wydaniu gazety.

REDAKCJA

Przyjdź do redakcji i podaj treść ogłoszenia. Cena za jedną emisję wynosi 5,00 zł z VAT.

Ogłoszenie dostarczone do redakcji do poniedziałku do godz. 10:00 ukaże się w najbliższym środowym wydaniu. W przypadku wysłania kuponu pocztą lub wrzucenia do skrzynki kontaktowej o terminie publikacji decyduje data dotarcia kuponu do redakcji.
Redakcja zastrzega sobie prawo ingerencji w treść ogłoszenia w przypadku, gdy podana kategoria jest niezgodna z treścią ogłoszenia, lub gdy treść ogłoszenia zawiera błędy ortograficzne lub stylistyczne.
Redakcja nie odpowiada za treść ogłoszeń.

UWAGA!
JEDEN KUPON = JEDNA OFERTA

Pamiętaj, że w jednym ogłoszeniu można podać tylko jedną ofertę sprzedaży, kupna, czynności. W przypadku, gdy w ogłoszeniu będzie więcej ofert, opublikowana zostanie pierwsza w kolejności.

Przykład: z ogłoszenia „Sprzedam kosiarkę rotacyjną, meble kuchenne, rower górski..." opublikowana zostanie oferta sprzedaży kosiarki rotacyjnej. Pozostałe dwie rzeczy należy podać w kolejnych ogłoszeniach.

OGŁOSZENIA

MIESZKANIE
SPRZEDAM

MIESZKANIE 36m położone na zamkniętym osiedlu przy ul Warszawskiej. Cena 300.000 do negocjacji. Tel: 516 982 394

MIESZKANIE 61 m2 w Miętnem; 2 pokoje, kuchnia, łazienka i WC; parter; cena 370.000 zł; więcej szczegółów telefonicznie Tel. 510 485 904.

MIESZKANIE do własnej aranżacji, 49m2, 2 pokoje, kuchnia, łazienka, piwnica, plus garaż, pierwsze piętro, centrum miasta. Dęblin, cena 299tys do negocjacji, tel. 722 122 727

DOM
SPRZEDAM

DOM piętrowy z lat 70-tych, pow. 110 mkw, do remontu w środku, zrobiona elewacja, dach, stolarka, budynki gospodarcze 60mkw, działka 700 mkw, w centrum Ryk. Tel. 602 538 519.

SIEDLISKO: dom drewniany 70m2 + budynki gospodarcze na działce 0,17ha szer. 18m, wszystkie media, do zamieszkania od zaraz, ogrodzone dookoła, dużo zieleni, tuje kwiaty, drzewa ogrodowe +2 działki budowlane-1,20ha i 0,96 ha szer. 19m + las 0,25 ha. Stara Rokitnia, tel. 663 647 909

DOM murowany + budynki gospodarcze, działka 18 arów. Zajezierze tel. 691 197 930

DOM drewniany tynkowany, działka 738 m2 media, prąd, woda, szambo blisko jest szkoła przedszkole, sklepy, przychodnia w Rososzy tel. 729 221 330, 515 791 011

LOKAL
SPRZEDAM

NIERUCHOMOŚĆ pod działalność gospodarczą budynek 79 m kw. na działce 1200 m kw. Parking, Stężyca. Tel. 661 488 814 lub 661 909 466

NIERUCHOMOŚĆ pod działalność gospodarczą budynek 79 m² na działce 1200 m² parking Stężyca ulica Rokicka. Tel. 661 488 814, 661 909 466

DO WYNAJĘCIA
POSIADAM

PLAC w Stężycy, teren przemysłowy, działka z dobrym dojazdem wielkości 25 arów. Tel: 790 332 583

JASNE, wyremontowane 3-pokojowe mieszkanie na 2 piętrze (62 m2), osiedle Romanówka w Garwolinie, salon z możliwością spania, sypialnia/pokój, gabinet/pokój dziecka.tel: 503 157 641

MIESZKANIE w Rykach 38m2, ul Kościuszki, 2 pokoje, kuchnia, łazienka, do wynajęcia od października Tel. 508 244 594.

KAWALERKA, pokoje do zamieszkania + lodówka, pralka, blisko uczelni law, pokoje od 400 do 600zł + media, Dęblin Tel. 509 851 846.

LOKAL do wynajęcia w Sobolewie (ul. Kościuszki 12); na parterze; więcej informacji telefonicznie Tel. 501 409 180.

LOKAL użytkowy w Rykach, osiedle Karola Wojtyły, na sklep, usługi, biuro lub gabinet, 50m, tel. 886 971 236

MIESZKANIE w Garwolinie (Romanówka); M4; 62m2; wyposażona kuchnia; cena 1.800 zł (w tym czynsz i energia); wolne od 1 września Tel. 602 763 461.

PLAC pod komis samochodowy; na stacji paliw w Miaciejowicach; cena 2 zł/m2 Tel. 888 302 303.

KAWALERKA, pokoje do zamieszkania blisko uczelni LAW, studenci mile widziani. Cena od 400 zł do 700 zł plus opłaty. Dęblin, tel. 509 851 846

DO WYNAJĘCIA
SZUKAM

SZUKAM do wynajęcia od zaraz mieszkania w Bobrownikach i Swatach tel. 663 115 947

SZUKAM do wynajęcia od zaraz mieszkania w Bobrownikach i Swatach tel. 663 115 947

KUPON NA BEZPŁATNE OGŁOSZENIE DROBNE

*prosimy wypełnić czytelnie drukowanymi literami

TREŚĆ OGŁOSZENIA: .....

.....

.....

CENA: .....

MIEJSCOWOŚĆ: .....

TELEFON KONTAKTOWY: .....

TWÓJ Głos

KUPON WAŻNY DO **12 września**

eprasa.pl bf6e956f0c

PIZZA Z OGNIA
509-955-888
Smak i jakość w jednym miejscu!
Ryki, Stary Rynek 37

NOWY SKUP ZŁOMU
AUTOROMANO
ATRAKCYJNE CENY, ŁATWY DOJAZD
Dęblin, ul. Kocka 179 (PRZY STACJI LOTOS)
573 779 889

AUTO KASACJA
SKUP AUT
- Wycena przez telefon.
- Zaświadczenie o demontażu.
- Zwrot OC.
- Odbiór lawetą.
- Gotówka od ręki.
515 595 795

DZIAŁKA POLE
SPRZEDAM

DZIAŁKA budowlana 1.300 m2; w miejscowości Niesadna; cena do uzgodnienia; dostępne media - prąd, woda; dostęp z drogi asfaltowej Tel. 515 611 004.

DZIAŁKA budowlana o powierzchni 0,15 ha położona w gminie Miastków Kościelny, obręb Brzegi. Tel: 501 522 526

DZIAŁKA budowlana 11 ar wszystkie media w drodze, Dęblin ul. Śląska. Tel: 695 419 886

SPRZEDAM lub wydzierżawię działkę o powierzchni 680 m kw Dęblin - Michalinów. Tel. 602 290 412

DZIAŁKA około 8 arów szerokość 9 m wszystkie media w ulicy, Dęblin Rycice. Tel. 667 775 517

DZIAŁKA rekreacyjna na ogródkach działkowych fregata w Rykach, 3 ary, drewniany domek z altaną, szklarnia, prąd, studnia w granicach działki, cena do uzgodnienia. Ryki, tel. 600 931 840, 783 493 360

DZIAŁKA BUDOWLANA w miejscowości Niesadna; 1.300 m2; woda, prąd przy drodze; cena do uzgodnienia Tel. 515 611 004.

DZIAŁKA budowlana o powierzchni 726 m2, Dęblin ul. Śląska, wszystkie media w drodze. Tel: 695 419 886

SPRZEDAM lub wydzierżawię działkę o powierzchni 680 m^2 położoną Dęblin Michalików. Tel: 602 290 412

DZIAŁKA POLE
KUPIĘ

DZIAŁKĘ w okolicach Niwa Babicka, Trojanów, Ryki. Tel: 790 850 804

WEZMĘ w dzierżawę grunty rolne, Kłoczew i okolice. Warunki do ustalania. Tel: 790 772 445

DZIAŁKĘ w okolicach Niwa Babicka, Trojanów, Ryki. Tel: 790 850 804

POLE kupię lub wezmę w dzierżawę w okolicy Ryk, tel. 603 457 456

DZIAŁKĘ nad Wieprzem, prawy lub lewy brzeg, odcinek od Baranowa do Dęblina, najlepiej z bezpośrednim dostępem do rzeki. Tel. 516 157 116

SAMOCHÓD
SPRZEDAM

AUTO na dowód osobisty bez prawa jazdy aixam 400 silnik kubota, diesel rama aluminiowa Tel. 886 790 650.

JAGUAR xtipe 2,2d, karoseria w ocynku, stan dobry, cena do uzgodnienia, 2006r. tel. 698 378 676

OPEL corsa C 1.2, 2002r. cena 3000 zł, tel. 785 530 888

PEUGEOT 407 hdi diesel 2005r. sedan srebrny, poj. 2000cm3 cena 8600zł, Ryki, tel. 722 048 495

RENAULT Laguna II. Rok prod. 2002. Cena do uzgodnienia. Nr tel. 609 560 633. Dęblin.

RENAULT megane 2012 1.6 16v benzyna auto bezwypadkowe stan bardzo dobry tel. 602 605 367

RENAULT modus 1,2. 10/2011r. kolor. przebieg 143 tys km, książka serwisowa, po wymianie rozrządu, hamulce, oleje inne, cena 16 700zł. Ryki, 607 492 102, 730 992 557

SEAT Altea Style; 2.0 FSI; 150 KM; 2005 r.; 184.000 km; pierwsza rejestracja 23.09. 2005 r.; klimatyzacja dwustrefowa automatyczna; ABS; ESP; WK; 4 x ES; EL; RM; czujniki parkowania przód-tył; nowe tarcze hamulcowe, pompa oleju, panewki i rozrząd przy 183.000 km; OC do stycznia 2023; przegląd do czerwca 2023; okolice Garwolina Tel. 504 213 425.

TOYOTA Yaris II, 2008 rok, kolor srebrny metalic, przebieg 300 tys. km, 1.0, benzyna, II- drzwiowy, stan dobry. Cena 8 tys. zł do negocjacji. Dęblin. Nr tel. 668 159 828

VOLKSWAGEN golf 6. 1.4 16v. benzyna 2009r. abs, air-bag, esp, el.szyby, centralny zamek, klimatyzacja, 5-drzwi, kolor czerwony, stan bardzo dobry, 99tys km, cena 26 900zł. Chotynia, tel. 511 005 387

SAMOCHÓD
KUPIĘ

KUPIE SAMOCHODY do 5.000 zł; po cenie mniejszej niż rynkowa; w cenie złomu także; Żelechów Tel. 505

TARTAK
DREWNOHURT
- drewno budowlane
- więźby dachowe
- krokwie, deski, łaty, kantówki
- trociny, obrzyny tartaczne
- drewno opałowe do pieców C.O. i kominków sosna, brzoza, dąb, grab i inne w wałku i rąbane
- deska elewacyjna, podbitka
- boazeria, deska tarasowa
- Kupno dęba na pniu
- stęple budowlane

REGAMET
SPRZEDAŻ NOWOCZESNYCH POKRYĆ DACHOWYCH
WYCEŃ BEZPŁATNIE DREWNO NA SWÓJ DACH U PRODUCENTA
Nowodwór 102A
drewnohurt1@wp.pl
790 219 819

ELEKTRYKA, FOTOWOLTAIKA
AUTOMATYKA
KAMERY, ALARMY
POMIARY ELEKTRYCZNE
ele-ma.pl 503 055 175

ROLDEKO
PRODUCENT
08-500 Ryki, Leopoldów, ul. Zielona 97
roldeko@interia.pl

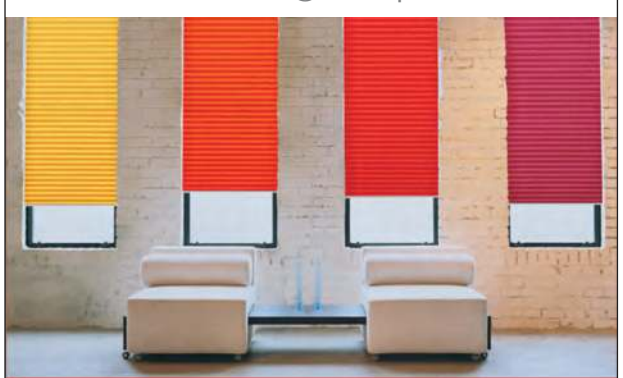

ROLETY
PLISY
MOSKITIERY
ŻALUZJE
BEZ ZOBOWIĄZAŃ bezpłatny pomiar i wycena BEZ ZOBOWIĄZAŃ
793 733 400
793 933 400
www.roldeko.pl

UWAGA – KONKURS DLA RODZIN

Zachęcamy wszystkie rodziny do wzięcia udziału w konkursie pt. „Aktywne wakacje".
Konkurs polega na przesłaniu zdjęcia z wakacji do redakcji gazety.
Najciekawsze zdjęcia zostaną opublikowane na łamach gazety, na portalu TuRyki i TuDęblin oraz nagrodzone.
Zdjęcie wraz z krótkim opisem oraz imieniem i nazwiskiem kandydata prosimy przesłać na mail: redakcja@twojglos.pl.
Przesłane zdjęcie wraz z podpisem jest automatycznie wyrażeniem zgody na publikację.

Sponsor nagród: Farma Iluzji – Park Edukacji i Rozrywki
Organizator: Twój Głos – Gazeta Powiatu Rykiego

eprasa.pl bf6e956f0c

SYSTEMY ALARMOWE ORAZ KAMERY

- bezpłatny kosztorys wybranego systemu
- szybka instalacja
- całodobowy serwis instalacji
- całodobowy nadzór Patroli Interwencyjnych

Dowiedz się więcej: Polska Firma

ASTRA

tel. 505 017 170
tel. 502 147 256

P.P.H.U. DALEX
USŁUGI ZIEMNE
www.dalex-robotyziemne.ngb.pl

- wykopy, niwelacje, plantowanie
- załadunki, rozładunki
- transport wywrotkami
- usługi minikoparką, koparko-ładowarką i koparką
- sprzedaż piachu, żwiru

KRUSZYWO BETONOWE

P.P.H.U. DALEX
OGRODZENIA

- betonowe i panelowe
- słupki, podmurówki do siatek i paneli
- produkcja sprzedaż montaż
- furtki i bramy panelowe

SZAMBA KOMPLEKSOWO
kręgi przepusty i inne
wyroby betonowe

www.dalex-robotyziemne.ngb.pl
Ryki, Kazimierzyn 2
tel. 606 212 049

POSADZKI MIXOKRETEM
UDZIELAM GWARANCJI NA POZIOM
TYNKI AGREGATEM
T. Panasiewicz - 663 776 972

USŁUGI ZIEMNE
KOPARKĄ KOŁOWĄ I MINIKOPARKĄ
ODŚNIEŻANIE dojazdów, posasji, parkingów
TRANSPORT 20-30 T żwir, piach, kruszywa i inne
JARKOP Jarosław Dembek
Czernic 38, 08-550 Kłoczew
tel. 721 094 302

USŁUGI KOMINIARSKIE
FREZOWANIE KOMINÓW
- czyszczenie mechaniczne
- wkłady kominowe
- ceramika izolowana
- odbiory, przeglądy

do każdego frezowania NASADA GRATIS!
KOM-FREZ tel. 783 493 576

EKO-MAR
SKUP ZŁOMU
METALI KOLOROWYCH
Skupujemy:
UWAGA! UWAGA! nowe godziny pracy: pn-pt 8 -17, sob. 8-15
- złom stalowy
- metale kolorowe
- żeliwo
- akumulatory

Odbiór systemem kontenerowym
zachęcamy firmy do współpracy
ZATRUDNIMY KIEROWCĘ KAT. C+E
umowa o pracę, 35 zł/netto za godz.
Ryki ul. Królewska 147 (przy CPN AXAN) tel. 664 029 781
WAGI ELEKTRONICZNE · ODBIÓR OD KLIENTA! · KONKURENCYJNE CENY!

874 162.

AUTO - Kupię auto do 6.000 zł. Tel. 577 079 999.

MOTOCYKL SPRZEDAM

JUNAK poj. 50m3, 2012r. cena 3400zł do negocjacji. Tel. 723 534 061.

SKUTER Aprilla 50ccm; zarejestrowany; opłacony; cena 3.200 zł (do negocjacji); okolice Garwolina Tel. 604 111 783.

MOTOCYKL KUPIĘ

STARE MOTOCYKLE: WSK Komar MZ, Motorynka i inne, oraz części. Tel. 514 633 149.

MOTOCYKL w każdym stanie, cena do uzg. Tel. 577 079 999.

MOTO RÓŻNE SPRZEDAM

ALTERNATOR polonez. Ryki, tel. 576 591 946

BUTLA gazowa w koło; ważna 9 lat; zdemontowana z fiata Panda; cena do uzgodnienia; okolice Garwolina Tel. 601 728 244.

FELGI stalowe 15cali suzuki swift 4 szt, 13'' 2 szt.- na 4 śruby. 50zł/szt, okolice Ryk, tel. 604 753 685

OPONY dętki lotnicze różne rozmiary np. 600 x 180. Tel. 517 120 621

OPONY rolnicze do ciągnika 16,9x30 bieżnika 60procent.zdiete z zetora nie latane stan bardzo dobry, tel. 505 900 999

PRZYCZEPKA samochodowa, 2-osiowa, nowa zarejestrowana, alu burty wszystkie otwierane DMC-750kg wym 260x160cm, cena 5100zł. Ryki, tel. 508 734 252

SKUTER romet 747 4 t skuter po generalnym remoncie w pełni sprawny pali z rozrusznika i z kopniaka odbiór osobisty Podlodowie pow. Ryki cena do uzgodnienia 1500 przegląd i OC ważne tel. 783 493 356

WSK-4, tel. 513 367 255

MASZYNY ROLNICZE SPRZEDAM

OPRYSKIWACZ ciągnikowy 350l, Dęblin tel. 795 738 911

BRONY średniociężkie, długość zębów 12 cm, brony dwójki, stan bardzo dobry. Dęblin, tel. 514 966 387

CIĄGNIK C360 3P; zarejestrowany; przegląd OC; zadbany; cena 25.000 zł (do negocjacji); okolice Garwolina Tel. 604 111 783.

FABRYCZNY adapter do rozrzutnika na dwa wałki, stan bardzo dobry, z zębatkami i łańcuchem, tel. 661 854 304

URSUS C-360 3P; 1988 r; 2000 motogodzin; stan idealny; nie pracował w rolnictwie; zarejestrowany; przegląd na dwa lata; cena do uzgodnienia; okolice Garwolina Tel. 692 263 782.

URSUS C-360 3P; rok 1990; z kabiną; cały w oryginale; nowe opony; cena do uzgodnienia; okolice Trojanowa Tel. 692 263 782.

KOPACZKA elewatorowa, 1985r. obie taśmy metalowe, cała w oryginale, stan bardzo dobry + części do kopaczki, tel. 661 854 304

ROZRZUTNIK fabryczny, jednoosiowy, cena 3200zł tel. 693 106 228

PRZYCZEPA wywrotka schmidt oraz sprężarkę 150L na kołach, bez kompresora, cena do uzgodnienia, gmina Ryki tel. 785 530 888

ALTERNATOR do żuka, nowy i prądnica do ciągnika c-330, cena do uzgodnienia, okolice Ryk, tel. 691 422 766

SIEWNIK poznaniak na docisku wąskie koła, tel. 570 590 800

KOPACZKA ciągnikowa, taśmy metalowe, stan bardzo dobry, tel. 570 530 800

KULTYWATOR Unia Grudziądz; szerokość 2.40 metra; cały w oryginale; z wałkiem; cena do uzgodnienia; Trąbki Tel. 514 795 772.

SIEWNIK do zboża 2,5m szer. z agregatem i pazurki talerzowy doza skrzynia stan bardzo dobry, może być bez agregat tel. 669 717 566

ZGRABIRKA do siana 7 gwiazd farba orginal stan bardzo dobry, tel. 669 717 566

AUTO CZĘŚCI
- części zamienne
- akumulatory
- akcesoria
- oleje
- kosmetyki
- filtry
- wycieraczki
- chemia

VERTI AUTO CZĘŚCI
DOWÓZ DO KLIENTA
TEL. 730 350 490
Ryki, ul. Słowackiego 2a (parking od ul. Warszawskiej)

Surowce wtórne KORNEX z myślą o środowisku
08-504 Ułęż, Korzeniów 80
SKUP SUROWCÓW WTÓRNYCH
OBSŁUGA FIRM
odbiór makulatury
odbiór folii
ODBIÓR ODPADÓW BUDOWLANYCH / GRUZU
81 866 76 92 · 665 622 822 · 669 105 580

eprasa.pl bf6e956f0c

SALONY OPTYCZNE
OPTYKA RĘKAS Agnieszka Rękas
RYKI
ul. Warszawska 100
Medivita, tel. 509 728 764
DĘBLIN
ul. Krzywa 2/4
Przychodnia rodzinna, tel. 509 728 638
czynne: od pon. do piątku w godz. 10-18
szkła korekcyjne
szkła przeciwsłoneczne
soczewki kontaktowe
duży wybór oprawek
Fachowa i miła obsługa
tel. 504 086 922

GABINET GINEKOLOGICZNY
lek. med. Marek Sidorczuk
Specjalista Ginekolog-Położnik
RYKI, ul. K. Wojtyły 3
WTOREK 15.00-17.00
SOBOTA 9.00-11.00
GARWOLIN, ul. Kościuszki 52 lok.16
PONIEDZIAŁEK 15.00-20.00
ŚRODA 15.00-20.00
PIĄTEK 15.00-20.00
603 921 645

PRYWATNY GABINET
DERMATOLOGICZNY
Ryki, ul. Sienkiewicza 12
Barbara BOJAR
Przyjmuje w piątki, godz. 11 -15. Rejestracja telefoniczna codziennie.
tel. 602 305 421

GABINET NEUROLOGICZNY
www.lorenc.pl
lek. neurolog Mirosław LORENC
Ryki, ul. Żytnia 8 (budynek OSI) tel. 601 445 807
poniedziałki 18-19, czwartki 13.30 - 14.30
Ryki, ul. Wyczółkowskiego 6 (obok apteki Malvita)
WTOREK 8.00 - 9.00
rejestracja telefoniczna tel. 696 592 389
INNE TERMINY PO UZGODNIENIU TELEFONICZNYM
NAGŁE PRZYPADKI - TEL. 601 445 807

SKUP AUT
GOTÓWKA OD RĘKI, WSZYSTKIE MARKI, KAŻDY STAN, SZYBKA WYCENA I DECYZJA.
Dojeżdżamy, wyceniamy na miejscu.
Zadzwoń, zapytaj, 503 816 616

SIEWNIK 21 leij oraz 23 leij przerobione z 15 cena 850-1300zł tel. 692 386 259

CYKLOP; stan dobry; w pełni sprawny; cena 5.000 zł; okolice Garwolina Tel. 503 364 585.

PRZYCZEPA-WYWROTKA; na niskich kołach; stan dobry; cena do uzgodnienia; okolice Garwolina Tel. 503 364 585.

KOSIARKA węgierska; sadownicza; szeroka; 3 metry koszenia; dwa wirniki; stan dobry; całkowicie sprawna; oryginał; okolice Garwolina; cena 7.000 zł Tel. 503 364 585.

KULTYWATOR 1.9m z kółkami cena 850zł tel. 692 386 259

PŁUGI 4 skiby grudziądz rama prosta lemiesze nowe stan bardzo dobry, tel. 505 900 999

SIEWNIK do zboża poznaniak docisk sprawny stan bardzo dobry, tel. 505 900 999

KOSIARKA 185hydraulicznie podnoszona bardzo cicho pracuje napędzana na wałek stan bardzo dobry, tel. 505 900 999

KOSIARKA osa listwowa sprawna do koszenia malin czy do innych krzewów stan bardzo dobry, tel. 505 900 999

OPRYSKIWACZ 400l lance 12m z atestem cena 800zł Kłoczew tel.733 573 391

MASZYNY ROLNICZE
KUPIĘ

CIĄGNIKI rolnicze w każdym stanie sprawne i uszkodzone zetor pronar mtz belarus case ursus same john deere deutz fahr international i inne prasy belujace. Tel: 535 305 302

MASZYNY rolnicze, rozrzutnik, talerzówka, agregat i inne. tel. 517 293 861

ROZRZUTNIK lub taśmociąg obornika Tel. 693 106 228.

GLEBOGRYZARKĘ lub talerzówkę może być do remontu. Tel: 693 106 228

TALEŻÓWKA do małego ciągnika, 14 talerzy, rozsądna cena, okolice Ryk, tel. 691 422 766

KUPIE maszyny rolnicze mogą być do remontu, sprawne również kupie, tel. 669 717 566

MASZYNY rolnicze sprawne i do remontu, tel. 505 900 999

MASZYNY URZĄDZENIA
SPRZEDAM

KOSIARKI do trawy, elektryczne, 2szt. niesprawne. Dęblin, tel. 691 197 930

ROZDRABNIACZ sadowniczy, tel. 883 382 683

ŁUPARKA hydrauliczna do drzewa, sprowadzona z Niemiec, silnik 3,5kw, 8t. Ryki, tel. 604 924 765

PRZECINARKA do metalu, silnik siłowy. tel. 697 102 849

KRAJZEGA tel.697 102 849

AGREGAT bomet 2009r. 3.20m. szer. hydraulicznie składany, belka ruchoma walki dzielone na 3. bardzo mało używany stan bardzo dobry, 505 900 999

MASZYNY URZĄDZENIA
KUPIĘ

KOMBAJN ziemniaczany, anna i bolka i kopaczkę w dobrym stanie, tel. 517 293 861

PRODUKTY I PŁODY ROLNE
SPRZEDAM

PSZENŻYTO odmiana borowik, grube ziarno i słoma, oczyszczone, gotowe do siewu, po centrali. Cena 140 zł/100 kg. Leopoldów, tel. 510 736 348

SADZONKI porzeczki czarnej, wolne od chorób, plewione, nawodnione, bardzo dobrze ukorzenione. Odmiana wczesna, gwarancja dużych plonów. Cena do negocjacji. Tel. 724 776 745

SIANO w kostkach, okolice Ryk, tel. 603 675 861, proszę dzwonić po 18

ŻYTO, pszenżyto doskonałe do siewu, cena 120zł/100kg. Stara Rokitnia, tel. 530 273 324

PSZENŻYTO odmiana „tadeus", I-rok po centrali, okolice Kłoczewa, tel. 510 500 556

PSZENICA ozima bataja c-1 i pszenżyto ozime claudius c1 brane z centrali, tel. 506 076 800

GABINET GINEKOLOGICZNY
RYKI, ul. Sienkiewicza 12
KRZYSZTOF BOJAR
tel. 602 377 093
telefoniczne uzgadnianie terminu wizyty
przyjmuje w czwartek 16 - 19

CENTRUM STOMATOLOGICZNE
LUXDENT
Ryki, ul. K. Wojtyły 3
I piętro, nad MediVitą
lek. dent.
Sławomir KONCEWICZ
tel. 534 260 870
• leczenie próchnicy
• stomatologia estetyczna
• odbudowa zębów
• chirurgia
• protetyka
• profilaktyka
• stomatologia dziecięca
• RTG: pantomogram, zdjęcia zębowe
Rejestracja telefoniczna prowadzona jest przez 7 dni w tygodniu

SANMED
Specjalistyczne Centrum Medyczne SANMED
STOMATOLOGIA -ORTODONCJA
Więcej informacji i rejestracja pod nr telefonu
535 202 010 oraz 81 865 12 27
lub w rejestracji przy ul. Słowackiego 4
Placówka znajduje się w pawilonie handlowym „MERKURY"
ul. Słowackiego 4/5C

SANMED
DERMATOLOG
lek. med. Sawko Kamila
Specjalista dermatolog
SANMED
ul. Zytnia 16, 08-500 Ryki
tel. 81 865 12 27
www.san-med.pl

BRUK GARDEN
Układanie kompleksowe kostki brukowej
- sprzedaż kostki brukowej (transport HDS) firm: Semmelrock, Polbruk
- kompleksowe układanie kostki brukowej
- sprzedaż ogrodzeń systemowych: COMBET, Jonitec
- sprzedaż styropianu: Orgenika
- chemia budowlana: PCI, BOLIX, KREISEL, feda
- orynnowanie: GALECO
- sprzedaż małej architektury: donice betonowe
- odzież BHP: LAHTI PRO
- panele podłogowe : WENINGER
Oszczywilk 67a
08-500 Ryki
sprzedaż 507 395 620
usługa 660 279 276

STOŁY, KRZESŁA ŁAWOSTOŁY
sek

Elewacje, boazeria, listwy wykończeniowe z drewna, wieszaki ścienne, schody, tralki, parapety, sklejka, akcesoria meblowe
Ryki, ul. Przemysłowa 90
kom. 606 14 12 10, 660 711 670
www. sek.sklep.pl, e-mail: firma.sek@wp.pl

WULKANIZACJA Niburski
- opony nowe i używane osobowe, dostawcze, rolnicze
- naprawa kół rolniczych i budowlanych do 56"
- prostowanie felg aluminiowych i stalowych
- czujniki TPMS
- nie czekaj w kolejce – umów się
RYKI, ul. Traugutta 17 508 433 147

ARTBET
PRODUCENT STROPÓW
KOMINY SYSTEMOWE
NOWOŚĆ W OFERCIE
- stropy Teriva
- bloczki betonowe
- nadproża L19
- pustaki wentylacyjne
- pustaki szalunkowe
- kształtki wieńcowe
www.artbet.civ.pl
www.artbet.eu
artbet@tlen.pl
08-500 Ryki, Kazimierzyn 2
tel. 608 287 493
tel/fax 81 865 33 88
TRANSPORT HDS

OKRĘGOWA STACJA KONTROLI POJAZDÓW
Włodzimierz Lesisz
- MECHANIKA POJAZDOWA
- SKLEP MOTORYZACYJNY
- STACJA PALIW
Pełny zakres badań technicznych
08-530 Dęblin, ul. Szpitalna 2
kom. 506 17 00 95, tel. 81 88 01 920

P.H.U. Krzysztof Ząbek
Ułęż 180A, tel. 793 472 581
SKUP ZŁOMU
SPRZEDAŻ WĘGLA
PELET, BRYKIET

- usługi ziemne
- kopalnia piachu i żwiru
- ziemia ogrodowa
- usługi transportowe
- usługi brukarskie
- zbieranie i utylizacja odpadów komunalnych i budowlanych (sprzątanie placów budowy)
P.U.P.H. BRYZBUD s.c.
Marian i Alfreda Bryzek
501 588 212
509 962 388
www.bryzbud.pl
P.U.P.H. BRYZBUD s.c.
Punkty handlowe:
• Chrustne 1 • Brzeziny
wystawiamy faktury VAT

OKRĘGOWA STACJA KONTROLI POJAZDÓW
zaprasza Józek Szlendak
- BADANIA TECHNICZNE WSZYSTKICH TYPÓW POJAZDÓW
- NAPRAWY BIEŻĄCE
  - precyzyjna metoda przetaczania tarcz hamulcowych na pojazdach
- GEOMETRIA KÓŁ
- WULKANIZACJA
- OPONY NOWE I UŻYWANE
- SERWIS KLIMATYZACJI
SKLEP
tel. 667 707 997
Dęblin, ul. Kocka 179, tel. 795 90 90 95, 692 405 611

SZAMBA
zbiorniki betonowe na scieki
domowe, przemysłowe, deszczówkę, gnojowicę
tel. 791 519 607
www.szambabetonowe-brat-bet.pl, brat-bet@wp.pl

ALMAR trans
- KRUSZYWA DROGOWE
- PIASEK-ŻWIR-POSPÓŁKA
- WAPNO NAWOZOWE
- KAMIEŃ OGRODOWY
- PIASEK DO MIXOKRETA
- OTOCZAKI
KŁOCZEW
tel. 502 215 457

UWAGA!
SKUP ZŁOMU PRZENIESIONY
RECYKLING CENTER
UL. LUBELSKA 43
KIERUNEK Chrustne
SKUP ZŁOMU
- NAJWYŻSZE CENY W REGIONIE
- Odbiór złomu systemem kontenerowym
- Płatne GOTÓWKĄ
- Waga elektroniczna
- Auto kasacja
AUTO KASACJA
- Wydawanie zaświadczeń do wyrejestrowania pojazdu
- Odbiór pojazdu od właściciela
- Płatność gotówką za odebrany pojazd
- Skup katalizatorów
- Sprzedaż części samochodowych
SKUP ZŁOMU 609 126 733
AUTOKASACJA 781 200 418
SPRZEDAŻ CZĘŚCI 603 756 451

PSZENICA ozima hondia, bellissa, euforia, pszenżyto claudius, jęczmień jary vermont po centrali. Przykwa, tel. 663 855 914

PSZENŻYTO na siew czyszczone, tel. 693 034 704

PSZENŻYTO na siew drugi rok po centrali ok. Maciejowic tel.798 524 880

ŁUBIN gorzki i gorczyce okolice Kłoczewa. tel 692 251 139

PSZENICA jara; rok po centrali; odmiana Dubaj Tel. 600 942 973.

JĘCZMIEŃ ozimy jakubus pierwszy rok tel. 726 786 482

PSZENICA bilanz pierwszy rok tel. 726 786 482

PSZENŻYTO tadeus claudius okolice Kłoczewa tel. 726 786 482

PRODUKTY I PŁODY ROLNE
KUPIĘ

SKUP ZBÓŻ - owies, jęczmień, pszenica, groch, pszenżyto, możliwy odbiór. Tel. 519 136 146.

SKUP zbóż w Ułężu, możliwość odbioru z gospodarstwa. Wysokie ceny i szybkie płatności. Tel. 608 418 257

AGD RTV
SPRZEDAM

TELEWIZORY 43''; 50''; 55''; 4k; smart T2; niedrogo; z gwarancją. Tel. 507 253 977 lub 25 682 35 33

TELEWIZOR samsung w bardzo dobrym stanie używany 26 cali podstawa i obudowa w kolorze czarnym w zestawie pilot kabel zasilający oraz antena pokojowa do odbioru telewizji cyfrowej DVBT – signal. Cena 280 zł. Dęblin, tel. 609 970 185

MEBLE
SPRZEDAM

KANAPA z funkcją spania z pojemnikiem na pościel + fotel + dywan+stolik. Tel. 604 625 516

ŁÓŻKA 2szt, składane, turystyczne, na kółkach, ikea cena 200zł sztuka, tel. 604 625 516

STÓŁ i 4 krzesła, stół z płyty fornirowanej o wymiarach 110 cm x 70 cm, rozkładany - rozsuwa się do długości 170 cm. Kolor brązowy, krzesła pokryte skajem, sklejka na siedziskach wymieniona na dużo mocniejszą niż fabryczna, mocna metalowa konstrukcja, oparcia elastyczne, cena 480 zł. Ryki, tel. 600 084 316

ŁÓŻKO piętrowe, drewniane mało używane, wymiar materaca 90cm na 200cm, cena do uzgodnienia. Dęblin, tel. 607 207 741

STOŁY krzesła, komody, szafę, wersalkę, fotel, możliwy transport, cena do uzgodnienia. Ryki, tel. 662 271 795

REGAŁ młodzieżowy z biurkiem + mała ława, tel. 662 596 281

WERSALKI 2 szt. stan bardzo dobry, tel. 572 672 214

FOTEL używany nie rozkładany, tel. 572 672 214

WERSALKA i 2 fotele cena 100zł Dęblin, tel. 509 907 532

ŁÓŻKO narożnik lewostronny jasny brąz tłoczony rozkładany wym.160 x 230 stan dobry cena do uzgodnienia Reducin tel. 502 523 094

KANAPA 3-osobowa; kolor jasny; elegancja; do salonu lub do biura; cena 1.300 zł; okolice Garwolina Tel. 511 088 082.

MEBLE młodzieżowe lub do gabinetu, używane, w kolorze olcha miodowa, w bardzo dobrym stanie, szafa dwudrzwiowa z 2 szufladami na dole, komoda z 5 szufladami, lustro w ramie, biurko z nadstawką, szafka RTV oraz krzesło obrotowe. Cena 700 zł. Dęblin, tel. 609 970 185

BUDOWLANE
SPRZEDAM

WKŁAD kominkowy. Gotowy do montażu. Stan bardzo dobry. Cena do negocjacji. Nr tel. 609 560 633

DESKA podłogowa elewacyjna74 zł / mkw, gr. 31mm, dostępne 300 mkw. Korytnica. Tel. 607 607 700.

DESKA elewacyjna, podłogowa 64 zł/mkw, gr. 20mm, dostępne 400 mkw, Korytnica 101 A. Tel. 607 607 700.

PARKIET jesion 5x25 cm gr. 22mm, dostępność 100 mkw, cena 75 zł/mkw. Korytnica 101A. Tel. 607 607 700.

LISTWA przypodłogowa dąb, 20x45 mm cena 5 zł/mb. dostępne 1000mb. Korytnica 101A. Tel. 607 607 700.

STOPNIE dębowe 31x4x100 -110 cm, cena 85 zł/mb + vat, dostępne 50 szt. Korytnica 101 A. Tel. 607 607 700.

TARCICA sosnowa, dębowa sucha, kantówka strugana, listwa przypodłogowa, parapety, stopnie schodowe, sztachety, tarcica strugana. Korytnica 101 A. Tel. 607 607 700.

GRUZ spod kruszarki idealny na utwardzenia dróg, podbudowę pod kostkę, utwardzenie placu, duże ilości, transport. Stężyca, tel: 790 332 583

DĘBINA wysezonowana w dechach 5cm grubości, około 0,5 m3. Dęblin tel. 795 738 911

DESKI sosnowe; 2,5 cm grubości; 3 i 4 m długości; obrzynane; okolice Łaskarzewa Tel. 692 002 167.

PRĘT żebrowany; „12; cena 52 zł/szt.; Maciejowice Tel. 888 302 303.

DRZWI wewnętrzne, białe 5szt. cena 60zł/szt. Ryki, tel. 604 631 028

PROFIL ocynkowany; 45x40x2; dobry na słupki; cena 12 zł/mb; Maciejowice Tel. 888 302 303.

eprasa.pl bf6e956f0c

USŁUGI REMONTOWO BUDOWLANE
Michał Prządka
PERFEKT-BUD
- remonty i wykończenia wnętrz
- adaptacje poddaszy
- układanie glazury, terakoty i gresu
- malowanie, szpachlowanie
- zabudowy z płyt G-K
- sufity podwieszane
- montaż drzwi i parapetów
- docieplenia budynków
- malowanie elewacji i wiele innych

Czernic 171, 08-550 Kłoczew
e-mail: perfekt-bud0404@wp.pl
669-319-899
663-359-509

CEOWNIK ocynkowany; szerokość 15 cm; dobry na poziome ogrodzenia; cena 13 zł/mb; Maciejowice Tel. 888 302 303.

KANTÓWKI, deski, łaty ,sztachety i inne sprzedam tel.602 264 122

STEMPLE drewniane długość 3metry, 7zł/szt. Zalesie, 782 286 993

RURA ocynkowana na słupki, długość 200 i 220cm, średnica fi50, 55 i 60mm nowa, cena do uzgodnienia. Ryki, tel. 663 238 782

DRZWI przesuwne z płyty obornickiej; z futryną kompletne; wysokość 2,80 metra; szerokość 2,40 metra; cena do uzgodnienia; okolice Garwolina Tel. 503 364 585.

DESKI elewacyjne oraz podbitkę boazerie tel. 790 219 819

PROFILE zamknięte i rury w super cenie; 4 zł/kg; Maciejowice Tel. 888 302 303.

BLACHA czarna; 3 mm; 2x4 m; 165 zł/mb; Maciejowice Tel. 888 302 303.

SŁUPKI malowane; z profila 45x40x2; cena 29 zł/szt.; Maciejowice Tel. 888 302 303.

RUSZTOWANIA warszawskie; cena 90 zł/szt.; Maciejowice Tel. 888 302 303.

KĄTOWNIK zimnogięty; 25x25x2; II gatunek; cena 3,90 zł/mb; Maciejowice Tel. 888 302 303.

CEOWNIK zimnogięty; 107x50x3,2 cm; dobry na futryny; pod płytę 100 mm; cena 35 zł/mb; Maciejowice Tel. 888 302 303.

SUPKI z rur 48" i 60"; tanio; Maciejowice Tel. 888 302 303.

DWUTEOWNIK 360 mm; cena 3,90 zł/kg; Maciejowice Tel. 888 302 303.

PŁYTY PAŹDZIEŻOWE; wymiary 240x120x20 6 sztuk; cena do uzgodnienia; Sulbiny Tel. 798 440 749.

DLA DZIECI
SPRZEDAM

FOTELIK dziecięcy, samochodowy; model Milano; do 36 kg; niebiesko-czarny; cena do uzgodnienia; Reducin Tel. 502 523 094.

FOTELIK rowerowy Boodie; szary z pomarańczową wkładką; do 22 kg; cena do uzgodnienia; Reducin Tel. 502 523 094.

ŁÓŻECZKO dziecięce drewniane. Cena 70 zł. Dęblin, tel. 784 552 014

ZWIERZĘTA
SPRZEDAM

KAMERUŃSKIE owce, baranki. Ryki, 602 538 519

KROWA 3-letnia; z cielakiem lub sama; cena do uzgodnienia; Sobolew Tel. 510 163 083.

JAŁÓWKA zacielona; rasy mieszanej; cena 4.800 zł (do negocjacji); Maciejowice Tel. 510 163 083.

DAS DACH
Sylwester Polak
DACHY
SPRZEDAŻ - MONTAŻ
wymiana kompletnych pokryć dachowych
WYCENA•POMIAR•TRANSPORT - GRATIS
dasdach@wp.pl • www.dasdach.pl
oferujemy:
blachodachówki, blachy trapezowe, okna dachowe, dachówki ceramiczne i cementowe, blachy na rąbek, sprzedaż drewna
promocyjne ceny
Ryki, ul. Warszawska 130a (za Orlenem po prawej stronie)
tel. 604 777 458, tel. 660 760 067
Żelechów, ul. Chłopickiego 54 (obok przychodni Medicus)
tel./fax 25 754 10 81, tel. 692 593 086

JAŁÓWKA mięsna; waga ponad 500 kg; cena do uzgodnienia; Grabniak Tel. 25 682 50 18.

KRÓLIKI samce, 2szt, waga ok 4kg, cena 50zł/szt, tel. 602 157 674

ŹREBKA 7-miesięczna do dalszego chowu. Nowodwór, tel. 81 866 12 35, 602 387 998

OWCZAREK podhalański, suka 2-lata, tanio, tel. 693 135 621

CIELĘTA bez mleka, na paszy, tel. 693 135 621

BYCZKEK czarno-biały dwutygodniowy tel. 693 478 746

TUCZNIKA; cena do uzgodnienia; okolice Gończyc Tel. 600 942 973.

KLACZ zimnokrwista kasztanka 2letnia tel. 503 846 400

CIELAKI okolice Ryk tel. 727 431 684

PROSIAKI, tel. 726 736 560

BYCZEK mm. tel. 25 75 43 028

JAŁÓWKĘ hodowlaną ho do zacielenia. tel. 25 75 430 28

KRÓLIKI miniaturki; 4 sztuki; wiek 4 miesiące; samce i samiczki; cena do uzgodnienia; okolice Garwolina Tel. 601 728 244.

JAŁÓWKA do dalszego chowu 6 tygodni. Tel: 606 805 581

PROSIĘTA do dalszego chowu 10 sztuk waga około 20 kg. Tel: 506 167 248

ZWIERZĘTA
KUPIĘ

CIELAKI tel. 608 675 199

ZWIERZĘTA
ODDAM

KOTKI małe, czarne, czarno białe, oddam w dobre ręce. Ryki, tel. 724 101 244

ŚWINKI morskie 2 szt. wraz z transporterkiem, domkami i wyściółką, oddam w dobre ręce, tel. 505 282 188, 81 865 08 27

SUKĘ rasy owczarek holenderski Tel. 600 942 973.

RÓŻNOŚCI
SPRZEDAM

WIÓRY suche, cena 60 zł/mp. Tel. 607 607 700.

WÓZEK INWALIDZKI akumulatorowy firmy TRACER, używany, stan dobry, cena do uzgodnienia. Okolice Garwolina. Tel. 514 035 643.

DREWNO opałowe; jabłoń; suche; pocięte; Sobienie-Je-

HURTOWNIA SPOŻYWCZA
Maria Pawlak u Helenki
Oferujemy:
- mrożonki, flaki,
- świeży drób,
- wędliny, konserwy,
- napoje, słodycze,
- lody
- konserwy rybne

BARDZO DUŻY WYBÓR RYB i ŚLEDZI
OBSŁUGUJEMY CHRZCINY, KOMUNIE IMPREZY OKOLICZNOŚCIOWE
ryby mrożone, wędzone, smażone i śledzie
RYKI, ul. Żytnia 10 (za budynkiem OSI)
☎ 81 8652 103
Zapraszamy:
Pn-Pt 7.00-17.00
Sob 7.00-15.00

STUDNIE
Mirosław Izdebski
Dąbrówka Stany 74
✓STUDNIE WIERCONE
✓POMPY CIEPŁA
✓DESZCZOWNIE
✓ODWODNIENIA
608 046 239
504 320 592

kicWent
KLIMATYZACJA CHŁODNICTWO WENTYLACJA
KOMPLEKSOWE INSTALACJE SANITARNE
KLIMATYZACJA
WENTYLACJA
POMPY CIEPŁA
CHŁODNICTWO
KONSERWACJA
NAPRAWA
MONTAŻ
SERWIS
ul Warszawska 55
08-500 Ryki
tel. 722 125 180
www.kicwent.pl

MAKLESZ
- wykopy, zasypy, plantowanie
- transport piachu, żwiru, pospółki, ziemi ogrodowej
- transport 20-30 ton
- piasek kwarcowy
- kruszywo betonowe, drogowe i ozdobne
- układanie kostki brukowej
- zamiatanie dróg i parkingów

WAGA 60 ton
08-500 Ryki, ul. Swatowska 20
tel. 602 284 292, 698 642 151

P.W.U.H. Jeżo s.c.
- usługi transportowe
- żwir, piach
- węgiel, ekogroszek
- materiały budowlane
- usługi koparką
- waga 25 ton

KRUSZYWA DROGOWE
GRYS GRANITOWY
BIAŁA MARIANNA
OTOCZAKI
Ryki, ul. Żytnia 117
e-mail: rjjezo@wp.pl
tel. 880 38 35 38, 889 85 33 98
transport HDS
WĘGIEL KAMIENNY KOSTKA
Staszic
POLSKA GRUPA GÓRNICZA
PROMOCJA PROMOCJA

OKRĘGOWA STACJA KONTROLI POJAZDÓW
WAROWNY AUTO SERVICE
WSZYSTKIE POJAZDY I RODZAJE BADAŃ
Do każdego badania upominek lub bon gotówkowy
Sprawdź upominki na naszej stronie
Pon-Pt: 8:00-19:00
Sobota: 8:00-14:00
RYKI, Stara Dąbia 32, tel. 81 865 11 01 www.StacjaKontroliPojazdowRyki.pl

SKUP ZBÓŻ
AGRO SKUP
• najwyższe ceny w regionie
• odbiór samochodami z pompą
• odbiór bezpośrednio z pola
• możliwość przechowania zboża w magazynie
724 435 968 665 188 425

KUPIĘ
ZBOŻA PASZOWE I KONSUMPCYJNE:
jęczmień, żyto, pszenicę, pszenżyto, owies
- KAŻDEJ JAKOŚCI
Zapewniam transport i odbiór z gospodarstwa
Płatne po załadunku
518 048 715

SPRZEDAŻ
NAWOZÓW I WĘGLA
SKUP ZBÓŻ
WITAMINY, PASZE, CEMENT, WAPNO
tel. 600 137 857
GRABÓW SZLACHECKI 96
Waga 20 ton elektroniczna
TRANSPORT HDS

Mobilne czyszczenie
i zaprawianie ziarna zbóż
z dojazdem do gospodarstwa
140 zł za tonę gotowego materiału siewnego
506 501 393

SKUP ZBOŻA
- żyto - owies
- pszenżyto - i inne
Magazyn Żelechów
lub odbiór z gospodarstwa
tel. 508 151 622

SKUP ZBOŻA
żyto
pszenżyto
owies
Magazyn Wola Żelechowska
lub odbiór z gospodarstwa
tel. 507 663 425

SKUP BYDŁA I CIELĄT
KONKURENCYJNE CENY
- byki - jałówki - krowy
wysyłam na export
ODBIÓR Z GOSPODARSTWA W KAŻDEJ KONDYCJI
PŁATNOŚĆ GOTOWKĄ LUB SZYBKIM PRZELEWEM
tel. 519 136 146, 506 385 510

ziory Tel. 602 357 597.

ZIEMIĘ, transport własny, około 1 wywrotka tel. 693 785 928

DESKI szalunkowe, nowe sosnowe o grubości 2,5cm z możliwością transportu, cena 1100zł/ m3 Tel. 503 493 002.

DRZEWO opałowe, suche rąbane, sosnowe, brzozowe i dębowe, cena do uzgodnienia, tel. 661 854 304

DREWNO opałowe cięte lub wałek, różne sprzedam tel.602 264 122

SZYNY kolejowe 12cm wysokie, 7,3długości, doskonałe na belki, cena 90 zł/ mb. Ryki. Tel. 602 580 841.

ROWER cross modo, 24'' dla dziewczynki, używany, 6 przełożeń na tylnym kole, kolor różowy, bardzo ładny cena 500zł, tel. 604 625 516

FORMA stalowa do robienia kręgów studziennych, szerokość w środku 90cm, wysokość 70 cm, cena do uzgodnienia. Ryki, tel. 600 375 564

DREWNO opałowe i podkłady opałowe. Ryki, tel. 609 054 881

BECZKA 200l ocynkowana, na obręczach, idealna na paliwo, cena do uzgodnienia Ryki. tel. 600 931 201

WÓZEK inwalidzki, elektryczny, okolice Ryk, tel. 881 058 326

DRZWI metalowe 210x110x4cm używane do budynku gospodarczego, cena do uzgodnienia, okolice Kłoczewa, tel. 531 184 972

LAMPY jarzeniówki z oprawa w komplecie, długość 60cm, 2 razy 18w. cena 60zl Ryki, tel. 694 781 027

PRZYSTAWKĘ do dzika i inne części przekładnie tel. 513 058 255

ROWER damka; koła 28"; z przerzutkami; hamulce przy kierownicy; stan bdb; cena 200 zł; okolice Garwolina Tel. 500 446 562.

SKRZYNKI na jabłka; cena do uzgodnienia; okolice Garwolina Tel. 502 468 112.

DREWNO opałowe; cena do uzgodnienia; Wola Rębkowska Tel. 502 389 307.

ULE warszawskie stan dobry sztuk 5. Cena 110 zł. Dęblin, tel. 514 966 387

RÓŻNOŚCI
KUPIĘ

DĘBINĘ, jesion, sosna na pniu lub ściętą. Tel. 503 493 002.

DĘBY ścięte lub na pniu, okolice Nowodworu i Ryk, cena do uzgodnienia. Tel. 724 111 549.

DESKI dębowe i jesionowe, sezonowane lub świeżo po przetarciu. Cena do uzgodnienia. Tel. 724 111 549.

FORMY do robienia świec z wosku tel. 513 058 255

RÓŻNE

DREWNO opałowe, sosna, dębina i brzoza Tel. 503 493 002.

WEZMĘ pole w dzierżawę tel. 724 739 980

PRZYJMĘ okna plastikowe z demontażu bezpłatnie. Tel. 502 712 959

PRACA
SZUKAM

ZATRUDNIE ślusarzy, spawaczy, emeryci i renciści mile widziani, praca w Rykach. Tel. 536 053 072.

OPIEKUNKA dziecieca szuka pracy na terenie Stezyca, Deblin, tel. 667 326 707

PRACA
DAM

KOBIETY I MĘŻCZYZN w gospodarstwie sadowniczym do zbioru jabłek; praca w okolicach Sobień-Jezior; praca z zamieszkaniem na miejscu; więcej szczegółów telefonicznie Tel. 602 357 597.

BETONIARNIA zatrudni kierowców z kat. C na betonomieszarkę, z kat. CE na cementowóz i ciągnik z naczepą do przewozu kruszywa. Tel: 607 060 797

ZATRUDNIĘ lakiernika do wyrobów drewnianych, Ryki., Tel. 500 066 605.

ZATRUDNIMY nauczyciela wspomagającego z kwalifikacjami, na pełen etat, oferujemy miłą atmosferę pracy, możliwość rozwoju zawodowego. Aplikacja: CV + LM szkola.chotynia@o2.pl, tel.604 377 786

ZATRUDNIĘ stolarza lub pomocnika stolarza, do pracy w zakładzie stolarskim na terenie Garwolina. Praca jednozmianowa, poniedziałek- piątek. Tel: 509 313 534

SKUPUJEMY KONIE
w każdej kondycji
Szybka płatność - dwa dni
519 136 146
506 385 510

ZATRUDNIMY operatorów koparek, brygadzistów, pracowników fizycznych, całe brygady do budowy zewnętrznych sieci wod-kan. Praca na terenie Warszawy. Umowa o prace + transport. www.imexbau.pl. Tel: 515 553 040

ZATRUDNIĘ pracownika w zakładzie kamieniarskim i skupie zboża. Wymagane prawo jazdy kat. B. Tel. 608 418 257

PRACA OD ZARAZ poszukuję pracowników ogólnobudowlanych, doświadczonego tynkarza lub osobę do przyuczenia, stawka do ustalenia zależne od umiejętności. Tel. 731 868 462.

SAMODZIELNEGO MECHANIKA zatrudni warsztat samochodowy w Garwolinie; więcej informacji telefonicznie Tel. 510 151 513.

KIEROWCĘ C+E+ADR na cysterny; praca w kraju; więcej informacji telefonicznie Tel. 502 331 224.

POSZUKUJE pracowników do zbioru jabłek. okolice Wilgi. tel. 603 921 603

DO zbioru malin grabów szlachecki tel. 798 037 895

Liceum Ogólnokształcące dla Dorosłych
w Rykach
rekrutacja trwa
ul. Warszawska 3B
08-500 Ryki
608 407 690
e-mail: loryki@op.pl

eprasa.pl bf6e956f0c

HSW · WOJSKOWE ZAKŁADY INŻYNIERYJNE · PGZ

Huta Stalowa Wola S.A. Oddział w Dęblinie poszukuje pracowników na stanowiska:

- Frezer
- Elektromechanik
- Tokarz

Szczegółowe informacje znajdują się na stronie zakładu www.wzinz.pl, w zakładce kariera.

Firma MISTAL Michał Marciniak poszukuje pracowników:

- TOKARZ, FREZER
- SPAWACZ TIG MIG
- OPERATOR OBRABIAREK CNC

Praca w Stężycy w godz. 7:00 – 15:00. Umowa o pracę.

08-540 Stężyca, ul. Dęblińska 1, tel: 790 332 583. Kontakt w godz. 8:00 – 17:00.

Wójt Gminy Kłoczew

informuje,

że w dniu 25 sierpnia 2022 roku na tablicy ogłoszeń w siedzibie Urzędu Gminy Kłoczew został wywieszony wykaz nieruchomości stanowiących własność Gminy Kłoczew, położonych w Kłoczewie, przeznaczonych do oddania w najem w trybie bezprzetargowym na okres trzech lat.

Powyższy wykaz podlega wywieszeniu przez okres 21 dni oraz jest dostępny na stronie internetowej tut. Urzędu Gminy.

Dodatkowe informacje można uzyskać w Urzędzie Gminy Kłoczew lub pod numerem telefonu 25 75 43 199 w. 23.

ZATRUDNIĘ pracownika w tartaku tel. 790 219 819

ZATRUDNIE ślusarza-spawacza mag przy produkcji konstrukcji stalowych i nierdzewnych. chętnie z umiejętnością spawania tig. Piotrowice, tel. 663 647 918

SZUKAM osób chętnych do pracy przy elewacjach remontach oraz innych pracach budowlanych, najlepiej osoby z doświadczeniem oraz do przyuczenia. Stawka do ustalenia względem umiejętności. Tel: 535 077 756

ZATRUDNIMY osoby do pracy przy instalacjach pomp ciepła, kotłowni, klimatyzacji, poszukujemy zarówno osób doświadczonych, jak i bez doświadczenia. Tel: 606 311 300, e-mail: biuro@kondej.eu

---

ZATRUDNIMY mechanika na umowę o pracę, gwarantujemy umowę o pracę, atrakcyjne wynagrodzenie, możliwość rozwoju i podnoszenia kwalifikacji. Tel: 502 361 654

KUŹNIA TALENTÓW
Niepubliczna Szkoła Podstawowa

PRACA dla nauczyciela: j. angielskiego (10 h tyg); j. polskiego (10 h tyg); wspomagającego (32 tyg). Aplikacja: CV + LM. NSP Kuźnia Talentów w Chotyni, tel. 604 377 786, e-mail: szkola.chotynia@o2.pl

---

USŁUGI
ZLECĘ

ZLECĘ PRZYCIĘCIE DRZEW z wysięgnika w Trąbkach Tel. 501 318 649.

USŁUGI

ZŁOTA RĄCZKA Artur - bieżące naprawy domowe, małe i duże remonty, podłączanie urządzeń elektrycznych, gazowych i sanitarnych, poddasza, elewacje, glazura, terakota, instalacje elektryczne i hydrauliczne, malowanie agregatem, uprawnienia SEP. Tel. 501 038 391.

SUSZENIE, STRUGANIE, HEBLOWANIE DREWNA POWIERZONEGO. Tel. tel. 607 607 700.

USŁUGI: Wycinka drzew i krzewów itp. Koszenie zieleni i nieużytków. Prace ogrodowo-podwórkowe. Drobne naprawy i remonty. Tel. 500 463 989.

PRACA magisterska licencjat profesjonalna pomoc. Tel: 662 763 765

ALARMY, kamery, domofony, montaż systemów alarmowych, kamer IP z podglądem na telefonie, widedomofony, domofony, kontrola dostępu, automatyka domowa, okablowanie domów, biur, hal. Tel: 511 483 828

ANTENY RTV-SAT sprzedaż dekoderów DVB-T2 HEVC, montaż anten satelitarnych i naziemnych, sprzedaż urządzeń i okablowania, montaż anten satelitarnych i DVB-T2. Tel: 511 483 828

KIEROWNIK budowy, inspektor nadzoru, odbiory mieszkań i domów, legalizacja samowoli budowlanych. Tel: 502 911 656

INSTALACJE elektryczne - kompleksowo, instalacje odgromowe, wyrównawcze i uziemiające, przyłącza elektryczne, pomiary, montaż rozdzielni i osprzętu, alarmy, kamery, RTV-SAT. Tel: 511 483 828

USŁUGI mini koparką, wykopy pod: instalacje teletechniczne, przyłącza elektryczne, gazowe, wodne, fundamenty, odwodnienia i nawodnienia. Tel: 511 483 828

PRZECISKI pod drogami, kostką, przyłącza, technologie bez wykopowe do przyłączy energetycznych, przyłączy światłowodowych, przyłączy wodnych, przyłączy gazowych. Tel: 511 483 828

DOFINANSOWANIE na zakup koparek budowlanych. Dotacja do 500 tys. zł. – zwrot 65 % wartości inwestycji. Ponadto nabór na rozwój usług rolniczych oraz leśnych. Składanie wniosków do 21 października. Pomoc w wypełnianiu dokumentów. Tel. 795 931 529.

TRANSPORT MASZYN ROLNICZYCH I PRZEMYSŁOWYCH; przeprowadzki; holowanie; więcej szczegółów telefonicznie Tel. 537 013 221.

USŁUGI wywrotką do 3,5 t, transport ziemi, piachu, żwiru, tłucznia, kruszywa, kamienia, porządkowania placu budowy, wywóz ziemi i gruzu. Tel: 505 742 653

PROFESJONALNA pomoc w pisaniu wzorów prac: magisterskich, licencjackich, dyplomowych, zaliczeniowych, semestralnych. Dokonuję poprawek według zaleceń promotora. Prowadzę konsultacje i korepetycje. Tel: 511 992 911, e-mail: marlena.jarosz86@gmail.com

---

TOWARZYSKIE

POZNAM kobietę w wieku 35-45 lat, chętną do spotkań. tel. 785 409 791

SUKNIA ŚLUBNA
SPRZEDAM

SUKNIA ślubna, biała, długa na cienkich ramiączkach, góra delikatnie zdobiona koronką, dodatkowo bolerko zdobione rękawem 3/4. cena 150 zł tel. 663 350 486

ZATRUDNIĘ osoby na stanowiska:

SPAWACZ - ŚLUSARZ
OPERATOR MASZYN CNC

Firma zajmuje się produkcją konstrukcji stalowych.

Praca w Rykach. Tel. 660 425 587

Powiatowy Urząd Pracy w Rykach w dniu 29.08.2022 r. dysponuje następującymi ofertami pracy:

- cieśla
- dekarz
- doradca zawodowy
- elektromonter
- fizjoterapeuta
- frezer
- fryzjer
- kierowca autobusu
- kierowca kategorii C
- kierowca samochodu ciężarowego
- kierowca samochodu dostawczego
- kierowca samochodu osobowego
- kosmetyczka
- krawcowa
- magazynier
- mechanik
- monter
- monter konstrukcji stalowych
- monter szafek drewnianych
- monter urządzeń elektronicznych
- nauczyciel – inżynier budownictwa kolejowego
- nauczyciel – inżynier elektryk
- nauczyciel doradztwa zawodowego
- nauczyciel informatyki
- nauczyciel informatyki w szkole średniej
- nauczyciel języka angielskiego
- nauczyciel katecheta
- nauczyciel logopeda
- nauczyciel osób z niepełnosprawnością intelektualną (oligofrenopedagog)
- nauczyciel przedmiotów zawodowych w technikum samochodowym
- nauczyciel przedmiotów zawodowych w zawodzie technik informatyk
- nauczyciel przewlekle chorych oraz osób z niepełnosprawnością ruchową
- nauczyciel wiedzy o społeczeństwie
- nauczyciel wspomagający
- nauczyciel współorganizujący kształcenie
- nauczyciel wychowania do życia w rodzinie
- operator koparko- ładowarki
- operator koparko-ładowarki/koparki
- operator maszyn i urządzeń przemysłu spożywczego
- pedagog specjalny
- pomoc kuchenna
- pomocnik ciastkarza
- pomocnik montera izolacji termicznych
- pracownik fizyczny
- pracownik gospodarczy
- pracownik produkcji
- pracownik stacji paliw
- psycholog
- psycholog szkolny
- robotnik budowlany
- robotnik gospodarczy
- spawacz
- spawacz/lutowacz
- spedytor
- sprzedawca
- szwaczka maszynowa
- ślusarz
- ślusarz/monter
- tokarz
- tokarz w metalu
- ustawiacz
- wulkanizator

PRAWO SPADKOWE

- Dziedziczenie
- Testamenty
- Zachowki
- Nabycie spadku

ul. Kazimierzowska 122
Siedlce
(naprzeciwko sądu)

ZADZWOŃ: 25 740 99 97 Dyskrecja GWARANTOWANA!

eprasa.pl bf6e956f0c

» PIŁKA NOŻNA - A KLASA (II GRUPA)

Amator i Powiślak II na czele

Amator Leopoldów/Rososz i rezerwy IV-ligowego Powiślaka, to jedyne zespoły, które w dwóch kolejkach nie straciły punktu

O drugiej wygranej Amatora poniżej.
Powiślak II pokonał Wodniaka Piotrawin/Łaziska 3:1 i nie tylko ma 6 punktów, jak Amator, ale identyczny bilans bramkowy: 8-2.
Po porażce 1:5 z Powiślakiem II zwycięstwo odniósł Hetman Gołąb, w którego bramce stoi były bramkarz Ruchu Ryki Tomasz Mróz. Mieszkaniec Ryk wpuścił dwa gole z Garbarnią Kurów, ale jego koledzy odrobili te straty i wbili ich spadkowiczowi z okręgówki cztery.

mn

WYNIKI 2 KOLEJKI

27-28 sierpnia

Czarni - Mazowsze	2:0
Żyrzyniak - Amator	2:3
Hetman - Garbarnia	4:2
Bogucin - Orły	3:1
Michów - Wilki	4:0
Serokomla - Draco	2:2
Powiślak II - Wodniak	3:1

TABELA

1. Amator L/R	2	6	8-2
Powiślak II	2	6	8-2
3. Serokomla	2	4	6-3
4. Bogucin	2	4	3-1
5. Michów	2	3	4-5
6. Hetman	2	3	5-7
7. Wilki	2	3	2-5
8. Żyrzyniak	2	3	4-4
9. Czarni	2	3	3-2
10. Garbarnia	2	3	6-5
11. Draco	2	2	2-2
12. Orły	2	0	2-5
13. Wodniak	2	0	2-7
14. Mazowsze	2	0	1-6

NASTĘPNE MECZE

4 września (niedziela)

Amator Leopoldów/Rososz - BKS Bogucin (15:30)
Mazowsze Stężyca - GLKS Michów (16:00)
Garbarnia Kurów - Czarni Dęblin (16:00)
Wodniak Piotrawin/Łaziska - Hetman Gołąb
Draco Kowala - Powiślak II Końskowola
Orły Kazimierz Dolny - Serokomla Janowiec
Wilki Wilków - Żyrzyniak

» PIŁKA NOŻNA - A KLASA (II GRUPA)

Cenne zwycięstwo Amatora nad Żyrzyniakiem

Amator Leopoldów/Rososz wygrał na wyjeździe 3:2 z Żyrzyniakiem. Dwa gole dla Amatora zdobył Mateusz Nakonieczny, a jedno trafienie zanotował Damian Masiczak. To zwycięstwo może okazać się bardzo cenne w walce Amatora o mistrzostwo A Klasy

Sezon 2022/23 dla Amatora rozpoczął się doskonale. Najpierw drużyna prowadzona przez trenera Wojciecha Kryczkę wygrała 5:0 z Michowem. W drugiej kolejce Amator pojechał do Żyrzyna na mecz z zawsze mocnym i aspirującym do czołówki II grupy A Klasy, Żyrzyniakiem. Pierwszego gola w tym meczu strzelił Damian Masiczak i goście z Leopoldowa i Rososzy objęli prowadzenie. Niestety, jeszcze przed przerwą gospodarze nie tylko odrobili straty, ale i objęli prowadzenie 2:1.
W drugiej połowie Amator zagrał skuteczniej, a dzięki dwóm golom Mateusza Nakoniecznego przechylił szalę zwycięstwa na swoją stronę.
W następnej kolejce Amator podejmuje BKS Bogucin.

Mariusz Nastalski

Żyrzyn, 28 sierpnia

Żyrzyniak	**2**
Amator L/R	**3**

Gole: 0:1 (39') - Damian Masiczak, 1:1 (44') - Kamola, 2:1 (45+2) - Kozak, 2:2 (64') Mateusz Nakonieczny, 2:3 (67') Mateusz Nakonieczny
Amator: Świętochowski (46. Magos) - Pawłowski, R. Imas, M. Imas, Masiczak (85. Kalbarczyk), Mateusz Jakubiec (46. P. Polak), Nakonieczny, Pieńkosz, B. Biłos, Kupiec (46.Soból), Mariusz Jakubiec (80. Beczek). Trener: Wojciech Kryczka

» PIŁKA NOŻNA: A-KLASOWE DERBY POWIATU RYCKIEGO

Czarni lepsi od Mazowsza

Już w 6 minucie meczu Aleksy Lisowski dał prowadzenie Czarnym w meczu z Mazowszem. W 88 minucie wynik meczu na 2:0 ustalił Dominik Surmacz

W pierwszej połowie karnego dla Mazowsza nie wykorzystał Jakub Skóra.
Pierwsze A-klasowe derby powiatu ryckiego padły łupem Czarnych.
Po porażce z Wilkami 1:2 Czarni wygrali z Mazowszem 2:0. Ten mecz pokazał beniaminkowi, że w o zwycięstwa w tej lidze nie będzie tak łatwo, jak w B Klasie. Potwierdził też, że każde będzie ich kosztowało dużo potu i wysiłku.
Pierwszy gol dla Dumy Dęblina padł po trójkowej akcji Szlendak - Olender - Lisowski. Wtedy niektórzy twierdzili, że to początek pogromu Mazowsza. Nic takiego jednak się nie stało. Pod koniec pierwszej połowy goście byli bliscy wyrównania. Faulu w polu karnym Mazowsza na Piotrze Markowskim dopuścił się Cezary Adamski. Niestety dla gości, a szczęśliwie dla gospodarzy, strzał z jedenastu metrów Jakuba Skóry obronił Jakub Kępka.
Mecz nie obfitował w sytuacje bramkowe. Najlepsze dla Mazowsza zmarnowali Piotr Markowski i Miłosz Sitkiewicz. Z drugiej strony swoich szans nie wykorzystali Marcin Olender i Piotr Komosa.

Mariusz Nastalski

Czarni Dęblin (bordowe stroje) pokonali 2:0 Mazowsze Stężyca w A-klasowych derbach powiatu ryckiego

Trenerzy po meczu

CEZARY ADAMSKI (CZARNI 1947 DĘBLIN)
To nie był łatwy mecz. Wiedziałem, że nie padnie wysoki wynik. Realizujemy w grze schematy, które trenujemy na treningach. W głębi serca wiedziałem, że wygramy. Chciałem byśmy zdobyli te 3 punkty. Długo męczyliśmy się o drugą bramkę, ale w końcu wpadła. Cieszę się, że po części Kuba Kępka uratował mi skórę, gdy sprokurowałem karnego. Na szczęście Jakub Skóra z Mazowsza był nieskuteczny przy strzale z jedenastki. Myślę, że po dwóch ostatnich porażkach w meczach o stawkę wracamy na szlak zwycięstw.

MACIEJ WNUK (MAZOWSZE STĘŻYCA)
Zagraliśmy dobry mecz. Szkoda szybko straconego gola, który ustawił to spotkanie Czarnym. Czuli się spokojniejsi w grze i więcej operowali piłką. Ale ich akcje kończyły się na 20 metrze. Stracony gol trochę nas przybił, ale nie pozbawił woli walki. Gdybyśmy wykorzystali karnego mogło być zupełnie inaczej. Zabrakło nam szczęścia. Zostawiliśmy na boisku dużo potu i zdrowia. Musieliśmy uznać wyższość przeciwnika. Mocnym atutem była nasza ambicja i wola walki. Dzięki tym cechom mogliśmy walczyć, jak równy z równym. Zabrakło nam koncentracji na początku meczu, co skończyło się golem.

Dęblin, 27 sierpnia

Czarni Dęblin 2 (1)
Mazowsze Stężyca 0 (0)

Gole: 1:0 (6') - Aleksy Lisowski, 2:0 (88') - Dominik Surmacz
Czarni: Kępka (46. Gonet) - Adamski, D. Cienkowski, Szlendak (27. Zdunek), M. Marczak, Olender, Potyra (65. Rayski), Komosa, P. Marczak, Łętowski (67. Świątek), Lisowski (75. Surmacz). Trener: Cezary Adamski
Mazowsze: Kosiak - Bieryło (30. Filiks), K. Filipek, M. Grzebalski (83. Chlaściak), Markowski (86. Pastuszak), K. Zając, R. Zając, Skóra, Sitkiewicz, Bednarczyk (46. Kurowski), M. Reda. Trener: Maciej Wnuk (w zastępstwie Marcina Gajdzińskiego)

Daliśmy z siebie wszystko

PIOTR MARKOWSKI (MAZOWSZE STĘŻYCA)

Moim zdaniem mecz był wyrównany. Choć przegraliśmy, to w pewnym sensie powinniśmy być zadowoleni z gry. Były pewne warianty, które trenowaliśmy i one nam wyszły. Zabrakło nam koncentracji przy pierwszym straconym golu, który podciął nam skrzydła. Bardzo szkoda, że nie wykorzystaliśmy rzutu karnego. Dla mnie był to kluczowy moment spotkania. Przy wyniku 1:1 ten mecz miałby zapewne inny przebieg. Jak się nie wykorzystuje takich prezentów, to potem to się mści. W obu ekipach jest dużo znajomych i kolegów. To wyzwoliło dużą wolę walki. Moim zdaniem to był mecz na remis.
Czarni byli faworytem tego meczu. Nie zawiedli swoich kibiców i wygrali. My nie mamy się czego wstydzić. Myślę, że postawiliśmy im trudne warunki i zmusiliśmy ich do wytężonego wysiłku. Wygrali, bo byli skuteczniejsi. U nas na razie zawodzi skuteczność. Do tej pory zdobyliśmy tylko jednego gola. Mam nadzieję, ze kolejne padną już w następnym meczu z Michowem.

Cieszę się z wygranej

ALEKSY LISOWSKI (CZARNI DĘBLIN)

Przez kilka sezonów grałem dla Mazowsza. Teraz jestem w Czarnych. Fajnie było strzelić gola na początku meczu. W zespole mieliśmy gdzieś w głowach porażkę z Wilkami. Zależało nam na zdobyciu trzech punktów z Mazowszem. Chcieliśmy szybko strzelić bramkę. Wiedzieliśmy, że wtedy będzie się nam lepiej grało. I to się udało. Jak się później okazało moje trafienie ustawiło nam grę na praktycznie cały mecz, dało komfort psychiczny. Miałem silną motywację przed tym pojedynkiem do zdobycia gola, bo grałem przeciwko mojemu byłemu klubowi. Liczyłem, że po moim trafieniu będziemy dalej strzelać i wynik będzie wyższy. Jednak Mazowsze zaczęło grać dużo lepiej. Zaczęło dobrze się bronić. Zaskoczyła mnie ich waleczność. Nie pozwalali nam na swobodne granie szczególnie w okolicach pola karnego. Było trochę fauli, które przerywały nam grę i nie pozwalały na szybkie ataki.

epaper.pl bf0c4e5f0c

» WĘDKARSTWO - KOŁO PZW „CZYSTA WODA" W RYKACH

Miłe złego początki

Wędkarze z „Czystej Wody" po zawodach feederowych na Dratowie

Tomasz Janiszek wygrał zawody feederowe na zbiorniku Dratów. Podobnie, jak Marta Fijałkowska, był najlepszy w swoim sektorze, ale rywalkę wyprzedził większą wagą złowionych ryb

Tym razem feederowcy wybrali się nad Dratów.

- *Treningi, które odbyły się dzień przed zawodami zapowiadały, że wyniki będą dobre, a może nawet bardzo dobre* - mówi Dariusz Jurzysta z Koła PZW „Czysta Woda". - *Niestety, podczas rywalizacji już nie było tak „kolorowo". 26 uczestników odłowiło prawie 40-litrowy kocioł sumików, czyli tak zwanego „rybiego chwastu". Sporadycznie trafiały się karasie złociste, leszczyki i krąpie.*

Po zakończeniu rywalizacji, podsumowaniu wyników i wręczeniu nagród uczestnicy zawodów mogli porozmawiać o sprawach wędkarskich przy gorącym bigosie.

NIE ŻYJE ANDRZEJ SOBOLEWSKI

Wieloletni zawodnik grupy Maver Lerby Team startującej w Grand Prix Lubelszczyzny. - *Utytułowany wędkarz, ale przede wszystkim wspaniały kolega i dobry człowiek* - mówi Sławomir Staroń z grupy wędkarskiej Maver Lerby Team. - *Będzie nam Go bardzo brakowało. Wyrazy szczerego współczucia dla rodziny i bliskich od braci wędkarskiej.*

Adam W. Faluszczak

WYNIKI

1. Tomasz Janiszek	1 (3.750)
2. Marta Fijałkowska	1 (1.730)
3. Piotr Tomaszek	2 (2.650)
4. Maciej Smolarek	2 (1.660)
5. Oskar Durczak	3 (1.480)
6. Daniel Kościelski	3 (1.420)

» PIŁKA NOŻNA - B KLASA (II GRUPA)

Rusza „bundesliga"

Orlęta Nowodwór i Czarni II Dęblin będą reprezentować powiat rycki w B Klasie. II grupa rusza w najbliższy weekend

Orlęta będą miały zaszczyt zainaugurować ligę w tej klasie rozgrywkowej, bo zagrają już o godzinie 11:00 w sobotę. Ich rywalem będzie Laskovia Baranów, a mecz odbędzie się w na stadionie w Sobieszynie. Również tego samego dnia, czyli w sobotę, pierwszy mecz w „bundeslidze" zagrają rezerwy A-klasowych Czarnych Dęblin.

RYWALIZOWAĆ BĘDZIE 10 ZESPOŁÓW

Z poprzedniego sezonu zostały ekipy:

Orlęta Nowodwór - klub w tym roku obchodzi 30-lecie istnienia, a od kilku lat występuje w B Klasie. W poprzednim sezonie Orlęta zajęły 11 miejsce (na 13 drużyn).

Laskovia Baranów - klub powstał rok temu i swoim debiucie w B Klasie zajął 7 miejsce. Laskovia swoje mecze rozgrywa w Sobieszynie, na terenie gminy Ułęż.

Wawel Wąwolnica - zespół balansujący na granicy A i B Klasy. W poprzedniej kampanii Wawel zajął 10 lokatę.

Stacja Nałęczów - dla tego klubu będzie to trzeci sezon od założenia. Stacja swój pierwszy sezon w „bundeslidze" zakończyła na 8 pozycji.

SKS Leokadiów - od kilku sezonów gra w II grupie B Klasy, a w poprzednim sezonie Leokadiów zajął najwyższe miejsce - czwarte.

Doszły z I grupy B klasy:

Poraj Kraczewice - ostatni sezon w „Jedynce" Poraj zakończył na 8 miejscu (na 14 zespołów).

Dąbrowiak Dąbrowa Wronowska - sezon 2021/22 zakończył na miejscu numer 11.

Pogoń Trzebiesza - to nie był najlepszy sezon dla Pogoni, która w kampanii 2021/22 finiszowała na 13 miejscu.

Nowe zespoły:

Orły II Kazimierz - to rezerwy klubu z Kazimierza, który w poprzednim sezonie zajął miejsce spadkowe w II grupie A Klasy, ale że po barażach do „okręgówki" awansował zespół Tarasoli-Cisów Nałęczów, to ekipa grająca na co dzień w Bochotnicy została w A Klasie, a do rozgrywek w „bundeslidze" Orły zgłosiły drugi zespół.

Czarni II Dęblin - klub, którego działacze chcą odbudować dębliński futbol i nawiązują do tradycji Czarnych Dęblin, klubu powstałego w 1947 roku. W poprzednim sezonie Czarni pewnie wygrali rozgrywki w B-klasie i awansowali o szczebel wyżej. Do drużyny zostało zgłoszonych wielu zawodników, a w związku z tym, że liczba tych, którzy mogą wystąpić w jednym meczu jest ograniczona, to żeby dać szansę gry zwłaszcza młodszym graczom, powołano do życia drugi zespół.

KOMU AWANS?

Po awansie do A Klasy Czarnych Dęblin i Powiślaka II Końskowola oraz po odejściu do III grupy B Klasy Zawiszy Garbów i Legionu Tomaszowice oraz wycofaniu z rozgrywek Garbarni II Kurów, faworytem w walce o awans jest SKS Leokadiów, który w poprzednim sezonie zajął czwarte miejsce, czyli najwyższe z ekip, które przystąpią do kampanii 2022/23. „Nasi" w B Klasie, czyli Czarni II i Orlęta powinni walczyć o środek tabeli. Wszytko wskazuje na to, że wyżej będzie zespół z Miasta Orląt.

(awf)

B KLASA (II GRUPA)
1 KOLEJKA

3 września (sobota)

Laskovia Baranów - Orlęta Nowodwór (11:00, Sobieszyn), Orły II Kazimierz - Czarni II Dęblin (16:00), Wawel Wąwolnica - Stacja Nałęczów

4 września (niedziela)

Dąbrowiak Dąbrowa Wronowska - Poraj Kraczewice, SKS Leokadiów - Pogoń Trzebiesza

» PIŁKA NOŻNA - CZARNI II DĘBLIN

Ogrywać zawodników dla pierwszej drużyny

Dariusz Szafranek, trener Czarnych II Dęblin przed rozpoczęciem sezonu 2022/23

Pierwszy mecz Czarni II rozegrają w najbliższą sobotę w Bochotnicy z Orłami II Kazimierz, dla których jest to „domowe" boisko. Czy już wiadomo, w jakim składzie zagracie w tym meczu?

W Czarnych Dęblin mamy szeroką kadrę i w drugim zespole będą występować zawodnicy, którzy na razie nie będą „łapać się" do pierwszego składu. Przed weekendem razem z Cezarym Adamskim, trenerem pierwszej drużyny, będziemy ustalali, kto dostanie szansę w A Klasie, a kto będzie mógł zagrać w drugim zespole. W B Klasie będą grali przede wszystkim młodzi chłopcy, którzy będą nabierali doświadczenia i będą ogrywać się.

Jak wyglądają treningi w Czarnych?

Zajęcia pierwszej i drugiej drużyny są wspólne, pod okiem dwóch trenerów. Pod koniec tygodnia, po tych właśnie treningach, będziemy ustalać, kto zagra w której drużynie.

Sezon w B Klasie zaczynacie od meczu z Orłami II Kazimierz.

Graliśmy z nimi sparing przedsezonowy, ale mnie wtedy nie było, bo byłem z grupami młodzieżowymi na obozie. Nie wiem więc jak to wyglądało. Jak wiadomo, mecz ligowy zawsze jest rozgrywany na poważnie, bo to już jest walka o punkty.

Jakie stawiacie sobie cele na B Klasę?

Podchodzimy do tego bez „napinki". Mamy grać w takim samym ustawieniu, jak pierwszy zespół. To będzie forma ogrywania zawodników pod kątem potrzeby pierwszego zespołu.

(awf)

» PIŁKA NOŻNA - ORLĘTA NOWODWÓR

Czekamy na trenera

Łukasz Wojtaś, piłkarz Orląt Nowodwór przed rozpoczęciem sezonu 2022/23

W ciągu kilku najbliższych dni rozstrzygnie się sprawa, kto będzie trenerem Orląt Nowodwór w sezonie 2022/23. Nieoficjalnie mówi się, że będzie to ktoś z dwójki Gustaw Serafin (trener dziewcząt w Legionie Grabów Szlachecki), lub Robert Piotrowski (do niedawna szkoleniowiec Piekiełka Przykwa).

- *Mamy nadzieje, że ta sprawa szybko zostanie rozstrzygnięta i na pierwszy mecz z Laskovią Baranów pojedziemy już z nowym szkoleniowcem* - mówi Łukasz Wojtaś, zawodnik Orląt. - *Na razie trenujemy sami, rozgrywaliśmy sparingi. Zagraliśmy dwa mecze kontrolne i jedno spotkanie w Pucharze Polski. Niestety wszystkie przegrane.*

Po rezygnacji Kamila Wojtasia z funkcji trenera Orląt, Łukasz Wojtaś podjął się prowadzenia drużyny do czasu, aż znajdzie się nowy szkoleniowiec. - *Niestety, przygotowania nie wyglądały najlepiej, bo w okresie wakacyjnym ciężko zmobilizować chłopaków do treningów, czy gry w sparingach. Frekwencja też nie jest najlepsza, bo przychodzi 10-12 zawodników, a bywały zajęcia, że było nas nawet 20* - przyznaje Wojtaś. - *Niestety, kilku chłopaków z poprzedniego sezonu odeszło. Kontuzję leczy Sewerym Habowski, Maciej Walasek wyjechał za granicę, Adrian Pikuła nie podjął treningów. Największą stratą na pewno będzie odejście Kamila Nowickiego, naszego czołowego strzelca. Do drużyny dołączyło kilku młodszych graczy, którzy powinni być uzupełnieniem tych strat. Między innymi doszło kilku graczy z rozwiązanego Piekiełka Przykwa.*

(awf)

Wędkarskie Dni Ryk dla dzieci

Koło PZW „Czysta Woda" w Rykach organizuje spławikowe zawody wędkarskie dla dzieci i młodzieży z okazji Dni Ryk 2022. Zawody zostaną rozegrane 3 września (sobota) na Stawie Skalskiego w godzinach 15:00 - 17:00. Zbiórka uczestników o godzinie 14 na parkingu przy Skalskim.

Kategorie:

- dziewczęta 2006-8 i 2009-15;
- chłopcy 2006-8 i 2009-15.

Uczestnictwo w zawodach jest bezpłatne. Zawodnicy do 14 lat muszą być z opiekunem. Zawodnicy obowiązkowo powinni posiadać siatkę na ryby. Więcej informacji oraz zapisy pod numerem telefonu: 502 685 747 do 2 września (godz. 16:00).

bf6e956f0c

» PIŁKA NOŻNA - KLASA OKRĘGOWA

Przed meczem na szczycie

Janowianka i Cisowianka mają komplet punktów po trzech kolejkach w „okręgówce". I właśnie te drużyny zagrają w najbliższej serii gier

Drużyny z Janowa i Drzewc są też wymieniane, jako główni faworyci w walce o awans do IV ligi. Dotychczas lepsze wrażenie sprawiają piłkarze Cisowianki, którzy w trzech spotkaniach pewnie wygrywali strzelając aż 16 goli i tracąc tylko dwa. Janowianka również ma komplet zwycięstw, ale gorszy bilans bramkowy - 9:4. Jednak to gracze z Janowa będą grać na własnym boisku i będą liczyć na doping swoich kibiców oraz to, że „ściany pomagają gospodarzom".

(awf)

WYNIKI 3 KOLEJKI

27-28 sierpnia

Avia II - Ruch	3:4
Polesie - Unia	7:0
Stok - Janowianka	1:3
Cisowianka - Błękit	6:1
Wisła II - Sygnał	5:1
Stróża - Orion	2:1
Góra Puławska - Sokół	1:4
Tarasola-Cisy - Tur	2:2

TABELA

1. Cisowianka	3	9	16-2
2. Janowianka	3	9	9-4
3. Tur (b)	3	7	7-2
4. Ruch Ryki	3	7	7-5
5. Wisła II	3	6	12-4
6. Sokół	3	6	9-7
7. Tarasola-Cisy	3	4	7-4
8. Polesie	2	3	9-3
9. Stróża	3	3	2-8
10. Sygnał	3	3	4-10
11. Orion	3	3	3-8
12. Unia	3	3	5-12
13. Stok (b)	3	1	2-6
14. Błękit	2	1	2-7
15. Góra Puław.	3	1	2-7
16. Avia II	3	0	5-12

NASTĘPNE MECZE

3 września (sobota)

Tur Milejów - Avia II Świdnik, Sokół Konopnica - Tarasola-Cisy Nałęczów, Orion Niedrzwica - KS Góra Puławska, Sygnał Lublin - LKS Stróża, Polesie Kock - Stok Zakrzówek

4 września (niedziela)

Unia Bełżyce - Ruch Ryki (16:00), Błękit Cyców - Wisła II Puławy, Janowianka - Cisowianka Drzewce

» PIŁKA NOŻNA - PUCHAR POLSKI

Znowu wyjazd Ruchu

Ruch Ryki zmierzy się z Błękitem Cyców w trzeciej rundzie Pucharu Polski. Po raz trzeci ryczanie zagrają na wyjeździe

W trzeciej rundzie do Pucharu Polski w okręgu lubelskim dołącza 9 drużyn z IV ligi. W LZPN-ie w Lublinie rozlosowano pary trzeciej rundy, która zostanie rozegrana 7 września. Ruch Ryki trafił na rywala z tej samej klasy rozgrywkowej - Błękit Cyców.

- *Mieliśmy nadzieję, że do Ryk przyjedzie ktoś z wyższej ligi, ale los przygotował nam coś innego* - mówi Sebastian Kozdrój, trener Ruchu Ryki. - *Do Cycowa pojedziemy po zwycięstwo, ale nie będzie to łatwe zadanie. Widziałem Błękit w meczu z Cisowianką Drzewce i pomimo wysokiej porażki z najlepszą drużyną naszej ligi, Błękit pokazał się z dobrej strony. Jeżeli chodzi o nasz występ w Cycowie, to podobnie, jak w Tomaszowicach, dostaną szansę chłopcy, którzy mniej grają. Mimo wszystko chcemy wygrać, bo chcemy w końcu zaprezentować się naszym kibicom w Rykach i stworzyć dobre widowisko z przeciwnikiem z wyższej półki.*

(awf)

PUCHAR POLSKI III RUNDA

7 września, godz. 17:00

Błękit Cyców (O) - Ruch Ryki (O)
POM Iskra Piotrowice (IV) - Górnik II Łęczna (IV)
Wisła II Puławy(O) - Stal Poniatowa (IV)
Czarni Pliszczyn (A) - Cetro-Chem Turka (A)
GLKS Michów (A) - Ludwiniak (A)
Perła Borzechów (A) - Motor II Lublin (IV)
Stok Zakrzówek (O) - Stal Kraśnik (IV)
GKS Gościeradów (A) - Unia Bełżyce (O)
AF Głusk - Sygnał Lublin (O)
Świdniczanka (IV) - Powiślak Końskowola (IV)
Tęcza Kraśnik (B) - Granit Bychawa (IV)
LKS Kamionka (A) - Lewart Lubartów (IV)
Tur Milejów (O) - Opolanin (IV)

» BIEGI - ULTRA MARATHON MONT BLANC

Paulina Krawczak znów zadziwiła świat!

Paulina Krawczak (grupa Biegusiem.pl) pokonała trasę Ultra Maratonu Mont Blanc (171 km) w czasie 28 godzin 21 minut i 22 sekundy. Była najszybszą Polką na mecie tego ekstremalnego biegu górskiego

Paulina Krawczak 171 km po alpejskich trasach wokół Chamonix pokonała w 28 godzin 21 minut i 22 sekundy. Była najszybszą Polką na mecie tego ekstremalnego biegu górskiego

Paulina Krawczak chciała pokonać trasę w czasie poniżej 30 godzin i ten cel udało się jej zrealizować i to z nawiązką. Polka była na mecie ponad półtorej godziny wcześniej.

- *Meta w Chamonix jest moja i smakuje fantastycznie, a wynik, który tam osiągnęłam, to kosmos* - cieszyła się Paulina Krawczak na mecie biegu we Francji. - *To była moja największa przygoda biegowa i bardzo cieszę się, że udało mi się w niej wystartować. To bardzo trudny bieg, ale tym razem wszystko zagrało. Biegłam tak, jak lubię i do mety dotarłam z uśmiechem i łzami szczęścia. Po raz kolejny spełniłam swoje marzenia i udowodniłam, że niemożliwe nie istnieje!*

W klasyfikacji open zawodniczka grupy Biegusiem.pl zajęła 99 miejsce, a wśród kobiet była 11.

- *Ten sukces zawdzięczam wielu osobom* - mówi Paulina Krawczak. - *Przede wszystkim Marcie Dębskiej i Weronice Wróblewskiej, czyli najlepszemu supportowi na świecie. Dziewczyny, spisałyście się na medal, a wasze wsparcie jest nieocenione. Dziękuję Dominikowi Grządzielowi, trenerowi, z którym wykonaliśmy wspaniałą pracę, a który wytrzymał ze mną, choć łatwo nie było. Lista osób, które mi pomogły w przygotowaniach do startu, które wspierały mnie i dopingowały jest naprawdę długa. Wszystkim serdecznie dziękuję i miło, kiedy wiem, że wspieracie moją pasję i cieszycie się razem ze mną moimi sukcesami. To naprawdę cudowne uczucie wiedzieć, że mam takie wsparcie, zwłaszcza w trudniejszych momentach.*

Paulina Krawczak w czerwcu była najszybszą kobietą na 112-kilometrowej trasie węgierskiego ultramaratonu górskiego Salomon Utra Trail Hungary 2022, a w poprzednim roku wystartowała we włoskich Dolomitach w biegu La Sportiva Lavaredo Ultra Trail na 120-kilometrowym dystansie, gdzie zajęła 6 miejsce wśród kobiet i była najszybszą z Polek i trzecią wśród wszystkich Polaków.

Adam W. Faluszczak

» PIŁKA NOŻNA - RUCH RYKI

Grali do końca

Ruch Ryki wygrał 4:3 wyjazdowe spotkanie z Avią II Świdnik, chociaż w 55 minucie było 3:1 dla gospodarzy

Mecz się bardzo dobrze ułożył dla piłkarzy Ruchu, bo już w 10 minucie Marcel Gałązka dał prowadzenie drużynie z Ryk.

- *Mieliśmy przewagę przez jakieś 15 minut na początku tego meczu* - mówi Kajetan Nastalski, obrońca Ruchu Ryki. - *Później lekko się cofnęliśmy, gospodarze przejęli inicjatywę i pod koniec pierwszej połowy wyrównali.*

Niestety, fatalnie dla podopiecznych trenera Sebastiana Kozdroja rozpoczęła się druga część meczu. Po 10 minutach po wznowieniu gry Avia II prowadziła 3:1.

- *Gospodarze rozluźnili się, tak jakby myśleli, że mecz już się skończył* - mówi Kajetan Nastalski. - *My mocniej zaatakowaliśmy, czego efektem były dwa szybko strzelone gole. Przy wyniku 3:3 Avia znów nacisnęła, a my próbowaliśmy ich pressować i kontrować. Właśnie po takim skutecznym pressingu Mikołaj Głodek odebrał piłkę rywalowi i dograł do Michała Mateńki, który wbił futbolówkę do pustej bramki.*

Mecz był rozgrywany na sztucznym boisku w Świdniku, co przy wysokiej temperaturze, jaka panowała tego dnia powodowało, że warunki do gry były bardzo ciężkie. Mimo to piłkarze i kibice z Ryk cieszą się z trzech punktów, jakie Ruch przywiózł ze Świdnika. Tym bardziej, że w Świdniku zabrakło kilku czołowych zawodników. Oprócz leczących kontuzje Bartłomieja Bułhaka, Bartłomieja Długaszka, Damiana Darni i Arkadiusza Filipka z Avią II zabrakło Tomasza Kuchnio (czerwona kartka z Nałęczowem), Jacka Troshupy i Sławomira Kryczki (sprawy osobiste).

W najbliższą niedzielę Ruch Ryki ponownie zagra na wyjeździe. Tym razem zespół prowadzony przez Sebastiana Kozdroja pojedzie do Bełżyc, aby zmierzyć się z tamtejszą Unią. Piłkarze tej drużyny będą chcieli się zrehabilitować za porażkę 0:7 z Polesiem Kock.

- *Z reguły z Unią ciężko nam się gra* - ocenia Kajetan Nastalski. - *Ale w ostatniej rundzie udało się nam z nimi wygrać i z takim nastawieniem pojedziemy do Bełżyc. Ten sezon dobrze rozpoczęliśmy i chcielibyśmy kontynuować passę meczów bez porażki.*

Adam W. Faluszczak

Świdnik, 28 sierpnia

Avia II Świdnik	**3 (1)**
Ruch Ryki	**4 (1)**

Gole: 0:1 (10') - Marcel Gałązka, 1:1 (39'), 2:1 (50'), 3:1 (55'), 3:2 (70') - Kacper Jędrzejewski, 3:3 (72') - Aleksander Piotrowski, 3:4 (85') - Michał Mateńka

Ruch: Kałaska - Nastalski, Gąska, Jędrzejewski, Koźlak (60. Piotrowski), Gałązka (46. Oleksiuk), Rafeld, Cieślak (65, Bukowski), F. Kryczka (60. M. Głodek), Woźniak, Mateńka.

Trener: Sebastian Kozdrój

Egzemplarz bezpłatny