TRZEBINIA Miejska spółka jest nierentowna, ale od lat sponsoruje futbol s. 3

nr 45 (1625) 16 listopada 2023

5 zł (w tym 5% VAT)
ISSN 1231-5664

przełom ®

TYGODNIK ZIEMI CHRZANOWSKIEJ

Daj znać reporterowi „Przełomu” 697 351 999

WYBORY

Kogo poparli mieszkańcy? Analizujemy wyniki ostatnich wyborów z perspektywy osiedli i sołectw ziemi chrzanowskiej

s. 10-11

CHRZANÓW

Spore zainteresowanie mieszkaniami

s. 4

MYŚLACHOWICE

Skrzyżowanie z problemami. Wizja lokalna przyniosła skutek

s. 5

OLSZYNY

Wolą puste boisko, niż przedszkole

s. 6

BABICE

Naprawią dawną wojewódzką

s. 6

CHRZANÓW

Dostali wypowiedzenia. Boją się o wypłaty

s. 8

CHRZANÓW

Szczypiorniści chcą występować w Lidze Centralnej

s. 16

UCZNIOWIE ODPUSZCZAJĄ RELIGIĘ

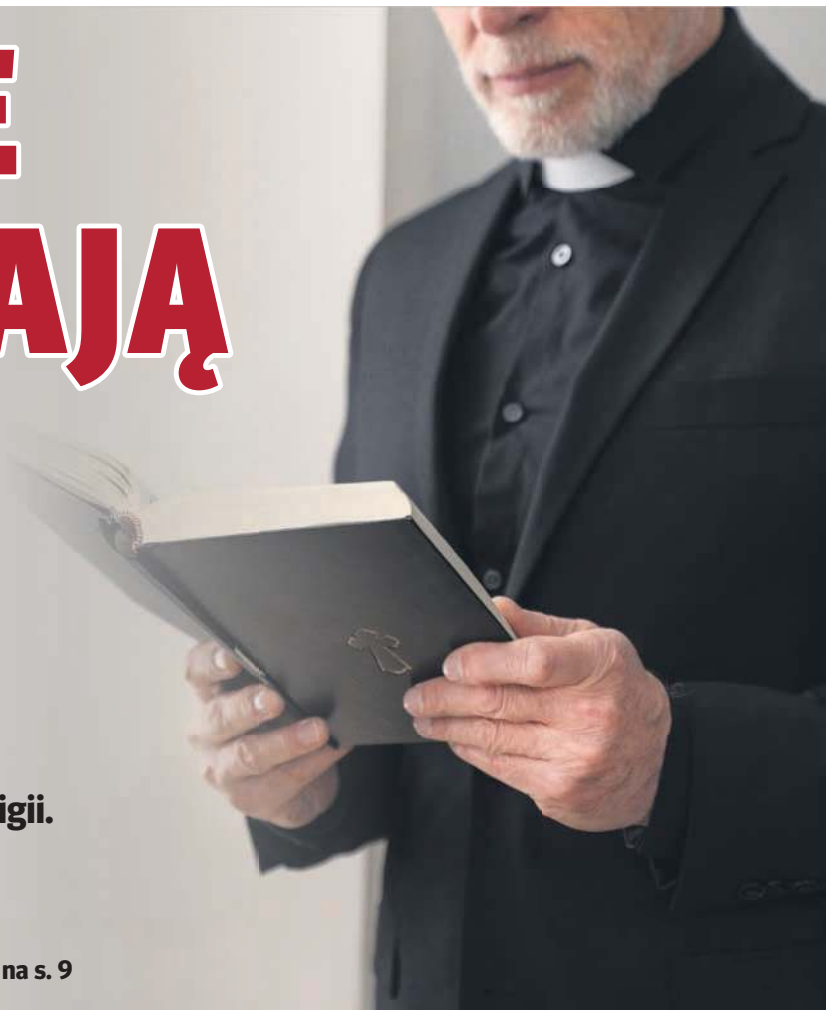

Ponad 40 proc. uczniów szkół średnich w powiecie chrzanowskim zrezygnowało z nauki religii. W podstawówkach tendencja nie jest tak wyraźna, ale ci, którzy chcą się uczyć etyki mają pod górkę.

Więcej na s. 9

Rozmowy „Przełomu”

Kangurowanie pomaga

Ordynatorka oddziału neonatologii Katarzyna Janusz mówi, że w chrzanowskim szpitalu w ciągu roku rodzi się ok. 80 wcześniaków. Mogą liczyć na pomoc.

s. 7

Talent do snucia opowieści

Katarzyna Tkaczyk z Krzeszowic wierzy, że bez przemocy i seksu można stworzyć wciągającą fabułę. Wydała już kilka książek w Polsce i na Węgrzech.

s. 13

Najpierw zabetonowali, teraz znów zazieleniają

Piotr Grzegorzek na Rynku w Chrzanowie

Im więcej zieleni w mieście, tym miasto mniej gorące. A to mała kropelka w globalnej trosce o klimat – podkreśla przyrodnik Piotr Grzegorzek z Chrzanowa. Doskonale pamięta, jak wyglądał zielony rynek w tym mieście.

s.14

eprasa.pl bfc44921f7

W OBIEKTYWIE

Po przysiędze uczeń bardziej szanuje mundur

FOT. ŁUKASZ DUŁOWSKI

Uczniowie klasy mundurowej na Placu 1000-lecia w Chrzanowie

CHRZANÓW.
Stu uczniów klas mundurowych w II LO uczestniczyło w obchodach Święta Niepodległości na Placu 1000-lecia.

Jacek Palka, nauczyciel edukacji ratowniczo-obronnej w II Liceum Ogólnokształcącym, mówi, że 25 kadetów złożyło przysięgę.

- Jest bardzo ważna. Uczeń zaczyna jeszcze bardziej szanować mundur i sztandar szkoły, którą powinien godnie reprezentować. To wszystko wpisuje się w naukę patriotyzmu – podkreśla Jacek Palka.

11 listopada dużo mieszkańców przyszło na Plac 1000-lecia. Mogli m.in. zobaczyć i posłuchać, jak licealiści przysięgali.

- Ja, kadet II Liceum Ogólnokształcącego im. Krzysztofa Kamila Baczyńskiego w Chrzanowie, na sztandar szkoły przysięgam godnie i z szacunkiem nosić mundur, swoją postawą dbać o dobre imię szkoły, powiatu, województwa i Ojczyzny. Codzienną pracą i nauką pomnażać bogactwo i podnosić poziom obronności naszej Ojczyzny, z szacunkiem dbać i oddawać należną cześć tradycjom wojska polskiego, swym działaniem wspierać drugiego człowieka w potrzebie, rozwijać w sobie postawę obywatelską, szanować symbole narodowe, traktować patriotyzm jako wartość nadrzędną w codziennej pracy. Mój wysiłek i zapał Tobie, Ojczyzno, składam w darze – powtarzali uczniowie.

Klasa mundurowa w II LO w Chrzanowie wystartowała w 2013 r. Dodatkowym przedmiotem jest edukacja ratowniczo-obronna. Ponadto są organizowane zajęcia m.in. w LOK-u, komendzie policji, straży pożarnej, jednostkach wojskowych. Kandydaci do klasy mundurowej muszą przejść test sprawności fizycznej.

(ŁD)

MOIM ZDANIEM

Męski futbol to nie wszystko

AGNIESZKA FILIPOWICZ

Futbol to chyba najpopularniejszy w Polsce sport. I suto opłacany (a może przepłacany?) Z uwagą obserwuję natomiast tę dyscyplinę sportu, a raczej otoczkę wokół niej, jako ciekawe zjawisko socjologiczne.

Przypominam sobie gorączkę przygotowań do Euro 2012. Jakaż wtedy panowała euforia i ile górnolotnych padło słów o czekającym Polskę rzekomym skoku cywilizacyjnym! Ci, którzy sceptycznie wypowiadali się o zasadności horrendalnych wydatków, zostali zakrzyczeni. Ich głos po prostu zginął w debacie publicznej. Dopiero potem okazało się, że mieli rację, gdy opadł kurz po mistrzostwach i świeżo wybudowane stadiony zaczęły walczyć o przetrwanie. Wyszło na jaw, że arena w czasie imprezy zużywa tyle prądu, co małe miasteczko. Tymczasem budowa aren na Euro 2012 pochłonęła aż 4,27 mld zł! Pieniądze te, jak pisali później ekonomiści, pozwoliłyby na postawienie kilkunastu tysięcy dwupokojowych mieszkań w największych miastach Polski.

Inwestycji w piłkę nożną w Polsce z reguły się jednak nie krytykuje. Kolejny przykład - Tuskowy program orlików. W latach 2008-12 wybudowano 2604 nowoczesne kompleksy boisk piłkarskich w 1664 gminach. Wydano na to z budżetu państwa blisko 970 mln zł. Inwestycja w infrastrukturę sportową niby zasługuje na pochwałę, ale spójrzmy na statystykę. Na boisku nie wszyscy są bowiem równi, przynajmniej ze względu na płeć. Według danych z 2014 r. zaledwie 17 proc. osób korzystających z orlików stanowiły dziewczynki i kobiety. Reszta to chłopcy i spora grupa dorosłych mężczyzn. Przykład z naszego lokalnego podwórka. Pamiętam, gdy w tym czasie powstała w Chrzanowie szkółka piłkarska. Wśród pierwszych zapisanych do niej była dziewczynka. I co? Odprawiono ją z kwitkiem. W drużynie było miejsce tylko dla chłopców.

Z badań wynika, że w grupie dzieci w wieku od 6. do 16. roku życia na treningi piłki nożnej chodzi ponad połowa chłopców, ale już tylko 6 proc. dziewczynek. Niestety, w praktyce piłka nożna jest zajęciem zdominowanym przez mężczyzn. Mimo wysiłków PZPN, niby to promujących kobiecą piłkę nożną. Z pewnością dziewczynek nie zachęcą jednak do tego sportu tolerowane przez ten sam PZPN skandaliczne dysproporcje między nagrodami finansowymi w piłce młodzieżowej dziewczynek i chłopców, o czym w tym roku było głośno w mediach. Piłkarki, które zdobyły mistrzostwo Polski do lat 15, dostały dziesięć razy mniejszą premię niż ich rówieśnicy! A przecież w tym przypadku chodziło o piłkę młodzieżową, a nie o piłkę profesjonalną, gdzie są sprzedawane bilety, prawa telewizyjne itd.

Gdy więc na październikowej sesji słuchałam wystąpienia radnego Mariusza Brzózki, orędownika piłki nożnej i wsparcia tonącego w długach MKS-u Trzebinia, nie mogłam oprzeć się wrażeniu, że to „romantyzowanie" futbolu brzmi nieco jak zdarta płyta. Radny, uderzając w sentymentalny ton, oznajmił: „Gdy dziecko się rodzi, zwłaszcza chłopak, to rodzice zapisują go po pierwsze na piłkę nożną". Potem szybko się poprawił, że niby dziewczynki też dziś interesują się piłki nożną. Jednak jakoś na trzebińskich murawach słabo widać kobiecy futbol. Od lat natomiast widać, że na taki lobbing samorządowców nie może liczyć trzebińska lekkoatletyka. Zawodnicy KS Victoria Trzebinia, mimo licznych sukcesów, trenują kątem w jednej ze szkół, a ostatnio, wraz z rodzicami zawodników oraz własnymi siłami i za własne pieniądze stworzyli nowe miejsce do ćwiczeń w Chrzanowie.

W Trzebini jak w soczewce widać, że w polskim sporcie są równi i równiejsi.

51
proc. Polek i Polaków jest zadowolonych z dostępności wysokiej jakości opieki zdrowotnej (średnia w krajach OECD to 66,8 proc). Za nami są Chile, Kolumbia, Grecja, Węgry. W Belgii jest 90 proc. zadowolonych.

18,8
to dzienna dawka antybiotyków przypadająca na 1000 mieszkańców Polski. Średnia w krajach OECD wynosi 13,1. Wskaźnik dla Austrii wynosi 7,2, dla Holandii 7,6, a dla Niemiec 8,1.

33,2
proc. Polek w wieku 50-69 lat wykonało w ciągu 2 ostatnich lat mammografię. Średnia w krajach OECD wynosi 55,1 proc.

6,7
proc. PKB to wydatki na zdrowie na osobę w Polsce (2973 USD). Średnia w krajach OECD sięga 9,2 proc. PKB (4986 USD).

5,7
pielęgniarek i 3,4 lekarzy przypada w Polsce na 1000 mieszkańców. Średnia dla OECD wynosi odpowiednio 9 i 3,7. W Turcji jest 5 lekarzy na 1000 mieszkańców. 18 pielęgniarek na 1000 mieszkańców mają Finowie, Szwajcarzy i Norwegowie.

73,3
zgony na 100 tys. osób w Polsce spowodował pył zawieszony. Średnia w krajach OECD z tego samego powodu wynosi 28,9 zgonów na 100 tys. osób. OECD to Międzynarodowa Organizacja Współpracy Gospodarczej i Rozwoju skupiająca 38 państw.

(Źródło: Health at a Glance 2023)

O TYM SIĘ MÓWI

Fontanna jak mokry chodnik na Rynku w Chrzanowie

Przebudowa chrzanowskiego Rynku powinna się zakończyć jeszcze w tym roku lub na początku przyszłego. Ten temat spotyka się z falą również krytycznych komentarzy.

Najważniejszą częścią tej inwestycji jest fontanna, która powstaje w technologii „DRY PLAZA" (tzw. mokry chodnik lub inaczej fontanna bez lustra wody). Charakteryzuje się „misą w kształcie koła z promienistym układem płyt i obrzeży granitowych, niecką żelbetową o rzucie koła o średnicy zewnętrznej 7,52 m, przelewem szczelinowym, zbiornikiem o objętości czynnej ok. 10 metrów sześciennych, zlokalizowanym pod niecką, 13 dyszami wodnymi z podświetleniem LED".

II etap przebudowy chrzanowskiego Rynku zakłada również m.in. urządzenie zieleńców, zasadzenie 2 drzew, montaż ławek, siedzisk, koszy, lamp, a także wymianę instalacji: wodociągowej, kanalizacyjnej i elektrycznej.

Burmistrz Robert Maciaszek wyliczył, że na Rynku będą w sumie rosły 22 drzewa (w II etapie zaplanowano dosadzenie dwóch drzew).

Prace wykonuje firma Garden Designers z Lublina. Koszt po przetargu wynosi prawie 1,5 mln zł.

Jak przebudowę chrzanowskiego Rynku komentują nasi Czytelnicy na FB „Przełomu"?

■ „Kiedyś był piękny rynek, komu to przeszkadzało?" - pani Elżbieta wspomina zielony Rynek, sprzed jego pierwszej przebudowy w latach 2003-2005.

■ „Krótko mówiąc - to jest gigantyczna porażka. Dawny rynku, wróć!!!" - wtóruje pan Jarek.

■ „Betonowy rynek zmyje deszcz. Odpadają koszty nasadzeń, pielęgnacji kwietników, szpalerów, trawników" – ripostuje pan Leszek.

■ „A pomysł na utrzymanie jest prosty: co roku sprzedać jedną unikatową kulę z Alei Henryka, pozyska się spore pieniądze na rynku kolekcjonerskim" – ironizuje inny Czytelnik.

■ „Masakrują ten rynek od lat. Kiedyś była fontanna i co... Potem beton i beton i znowu betonowa fontanna bez zieleni. Ile pieniędzy jest trwonionych. Zadbajcie o bezdomne zwierzaki i tyle. Masakra. Mieszkałem tu od dziecka, ale takiego gó... na nie widziałem. I kto przyjedzie do umierających pustych do wynajęcia lokali. Żal" – stwierdza pan Mirek.

■ „Ileż to razy będzie rynek w przebudowie? Komu potrzebna ta fontanna, bo mnie nie. Myślę, że więcej jest takich obywateli Chrzanowa. Nie zgadzam się na ten projekt. Jest wiele innych potrzeb w naszym mieście, które wymagają natychmiastowej realizacji, a nie fontanna, która będzie na okres zimowy wyłączana" – uważa pani Lucyna.

FOT. ŁUKASZ DUŁOWSKI

Trwa II etap przebudowy Rynku w Chrzanowie

■ „Wszyscy ziejący jadem, gdzie byliście, gdy zmieniano tamten rynek? Za młodzi, za mali? To pretensje do rodziców, że nie protestowali przeciw zmianie wystroju rynku. Pretensje do obecnego burmistrza to hucpa. Dlaczego przez wiele lat nie walczono i nie krytykowano poprzedniej władzy i burmistrza za betonozę na rynku oraz wybrukowanie i wykostkowanie całego miasta? A gdzie w tym wszystkim jest rada miejska? To ona podejmuje decyzje w kwestiach finansowych" – oburza się pani Zofia.

(ŁD)

24/7 Przełom Kontakt DAJ ZNAĆ!
Reporter dyżurny 697 351 999
e-mail: gazeta@przelom.pl
Messenger na „Przełomowym" profilu na FB

eprasa.pl bfc44921f7

Miejska spółka jest nierentowna, ale od lat sponsoruje futbol

Szerokim strumieniem płyną pieniądze z trzebińskiej spółki komunalnej do miejscowego IV-ligowego klubu piłkarskiego. Tak dzieje się niezmiennie od lat, choć w tym czasie zmieniali się szefowie spółki i burmistrzowie.

W latach 2017-2023 roku Miejski Zarząd Nieruchomości sp. z o.o. przekazał MKS-owi łącznie 747 tys. zł. To kwota niebagatelna, zważywszy, że równolegle trzebiński klub otrzymywał też pieniądze bezpośrednio z budżetu gminy. W tych latach zmieniały się osoby rządzące gminą, jak również szefowie spółki. Pomoc finansowa trwała niezmiennie. Jedyny rok, w którym MZN nie przekazał wsparcia finansowego MKS-owi, to 2019. Jednak rok wcześniej, czyli w 2018, przekazał go dwukrotnie.

REKORD W 2023 ROKU

Spójrzmy na statystyki z ostatnich lat. W 2017 roku, jeszcze za rządów śp. burmistrza Adama Adamczyka, klub otrzymał 130 tys. zł. Za jego następcy Grzegorza Żuradzkiego, pełniącego obowiązki burmistrza przez ok. 8 miesięcy, MKS dostał 20 tys. zł z MZN. Można by rzec - mało jak na standardy trzebińskie. Ale w tym samym roku, jesienią, wybory na burmistrza wygrał Jarosław Okoczuk i za jego rządów MZN jeszcze w 2018 roku zasilił MKS kwotą 100 tys. zł. Poza wspomnianym 2019 rokiem pieniądze płynęły potem szczodrym strumieniem do klubu. W tym roku padł rekord. Wsparcie MZN dla klubu sięgnęło 200 tys. zł.

Co istotne, o zawarciu umowy sponsoringowej wbrew pozorom nie decydują tylko prezesi spółki. Nadzór właścicielski nad MZN sprawuje jedyny wspólnik spółki, czyli gmina reprezentowana przez burmistrza (burmistrz to organ wykonawczy, zarazem pełniący funkcję zgromadzenia wspólników w komunalnej spółce).

ZMIENILI AKT ZAŁOŻYCIELSKI

Dekadę temu zmieniono spółce komunalnej w Trzebini akt założycielski, powierzając dodatkowe zadanie własne gminy od 2013 roku - wspieranie kultury fizycznej i sportu. Na tej podstawie zarząd spółki był zobowiązany przez burmistrza do „upowszechniania kultury fizycznej poprzez zawarcie umowy sponsorskiej z Miejskim Klubem Sportowym Trzebinia". MZN każdorazowo tak czynił zgodnie z wolą właściciela. Dzięki temu, każdy kolejny burmistrz mógł de facto przekazywać pieniądze klubowi piłkarskiemu za pośrednictwem MZN, nie tłumacząc się z tego radnym czy organizacjom sportowym w gminie. Tymczasem oprócz pieniędzy ze spółki, równolegle MKS otrzymuje przecież dotacje bezpośrednio z gminnego budżetu (przykładowo w tym roku jest to kwota 202 tys. zł, w 2022 r. - 212 tys. zł, w 2021 r. - 270 tys. zł).

CO W ZAMIAN?

Tak więc od lat, każdorazowo zgodnie z wolą burmistrzów, MZN zawiera umowę z klubem piłkarskim. Co spółka zyskuje, przekazując mu niebagatelne kwoty?

MZN udzielił nam odpowiedzi:

- umieszczenie logotypu spółki na materiałach poligraficznych, biletach, stronie internetowej,
- eksponowanie logotypu spółki na naklejkach na boisku i w strefie okołoboiskowej, na bandach wokół boiskach, na ściance sponsorskiej, na telebimach,
- eksponowanie banerów MZN na imprezach organizowanych przez klub,
- informowanie przez spikera o wsparciu podczas rozgrywanych imprez,
- promowanie obiektu krytej pływalni w każdej możliwej formie,
- umieszczanie logotypów MZN oraz pływalni Aqua Planet na strojach sportowych oraz torbach na sprzęt sportowy.

STRATY I SPONSORING

W wysłanym do MZN zapytaniu w trybie dostępu do informacji publicznej poprosiliśmy też o podanie wyników finansowych spółki w ostatnich latach. Okazuje się, że MZN przynosi od lat stratę. Dziurę w jego budżecie zasypuje gmina.

Skoro spółka jest trwale nierentowna, to czy jest uzasadnionym prawnie i ekonomicznie zawierać umowy sponsoringu, opiewające na niemałe kwoty?

Oficjalne argumenty są takie - zawarcie umowy to wynik „realizacji zadania własnego gminy tj. wspierania kultury fizycznej i sportu", zaś „promowanie marki MZN (zarządzanie nieruchomościami, zarządzanie nowo powstałym boiskiem) oraz krytej pływalni Aqua Planet było wartością dodaną do realizacji tego zadania". MZN-owi zależy na promocji pływalni, by nie nastąpił odpływ klientów (w 2022 roku zaczął działać kolejny konkurencyjny basen w okolicy - w Libiążu) oraz na reklamie nowo otwartej strzelnicy.

Ostatnio samorządowcy trzebińscy sporo dyskutują o MZN. Pokłosiem tego jest planowana wkrótce kontrola komisji rewizyjnej w spółce. Jednym z tematów do sprawdzenia będą umowy sponsorskie.

JUBILEUSZ W CIENIU DŁUGÓW

Tymczasem hojnie sponsorowany MKS w Trzebini obchodzi w tym roku stulecie. Jubileusz jednak nie sprzyja temu, by strzelały korki od szampana. Upływa w cieniu niewesołych dyskusji o trudnych finansach. Jak doszło do tego, że klub stanął na skraju finansowego krachu?

Postanowiliśmy sprawdzić, jak to jest u sąsiadów zza miedzy. Jak radzi sobie np. czwartoligowy klub piłkarski - Unia Oświęcim? Okazuje się, że od miasta i spółek miejskich otrzymuje połowę tego, co MKS. Ale też ma zdecydowanie mniej w swych szeregach zawodników z zewnątrz. Czyli tych, którzy są lepiej opłacani. Prawie cały zespół tworzą mieszkańcy Oświęcimia i okolic. W trzebińskim klubie w seniorskiej drużynie miejscowi stanowią zdecydowaną mniejszość.

Jaka jest obecna sytuacja finansowa Unii Oświęcim? To pytanie zadaliśmy Marcinowi Barciakowi, prezesowi oświęcimskiej Unii.

- Stabilna – odrzekł.

W TRZEBINI NA FUTBOL NIE BRAKOWAŁO

Jerzy Nagawiecki, wiceprezes Małopolskiego Związku Piłki Nożnej, wspomina czasy, gdy Trzebinia była kolebką futbolu na zachodzie Małopolski. To był jeszcze czas nieistniejącego już Górnika Siersza i Hutnika Trzebinia. To właśnie z fuzji tych klubów powstał Miejski Klub Sportowy Trzebinia. Wtedy trzebiński futbol miał silne zaplecze przemysłowe. Działała kopalnia, zakłady metalurgiczne. Po ich likwidacji trzebińska piłka nożna utrzymywała się głównie dzięki samorządowi, który, jak na swoje możliwości, nie szczędził pieniędzy na ten cel, zwłaszcza za nieżyjącego już burmistrza Adama Adamczyka.

Pytanie, które słychać w kuluarach wśród działaczy sportowych w województwie, brzmi: czy w dzisiejszych czasach to właśnie samorząd powinien być głównym sponsorem futbolu? Zwłaszcza że na terenie Trzebini wciąż działają zakłady przemysłowe, jak choćby Orlen Południe, które na sport w gminie, w której buduje swoje kolejne instalacje, przeznaczaja stosunkowo niewielkie pieniądze. Przykładowo dla MKS – 40 tys. zł w tym roku.

Agnieszka Filipowicz

Trzebiński MKS wciąż nad przepaścią

TRZEBINIA. Przyszłość zadłużonego MKS-u pozostaje wielką niewiadomą. Klub może zostać nawet zlikwidowany.

Wiodący klub piłkarski ziemi chrzanowskiej znalazł się w tarapatach. Obecny zarząd MKS podał się do dymisji, a na październikowym walnym zebraniu członków klubu nie znalazł się nikt, kto chciałby przejąć stery w MKS.

Walne zebranie zostało przerwane i nie wiadomo, kiedy będzie kontynuowane. Jak mówi honorowy prezes trzebińskiego MKS Jacek Augustynek, jeśli nie uda się wybrać nowego zarządu, klub może zostać postawiony w stan likwidacji.

Przypomnijmy, że tegoroczny budżet, a precyzyjniej mówiąc, potrzeby klubu, to ok. 900. tys. zł. MKS otrzymał 202 tys. zł dotacji samorządowej. Kolejne 200 tys. zł z gminnej spółki Miejski Zarząd Nieruchomości, która miała z nim umowę sponsorką.

Od innych sponsorów trzeba więc było pozyskać pół miliona złotych. Tymczasem, jak mówi Jacek Augustynek, zarząd pozyskał zaledwie 75 tys. zł. Działacze tłumaczą, że nie wszyscy, którzy wcześniej zadeklarowali wsparcie, wpłacili pieniądze. Stąd dziura w budżecie. Z informacji przekazanych przez członka zarządu MKS Rafała Wentrysa wynika, że brakuje jeszcze ok. 430 tys. zł.

Lwia część tej kwoty to zobowiązania wobec zawodników. W przypadku jednego z nich są to zaległości udokumentowane (45 tys. zł za sezon z tytułu zawartej umowy), a w przypadku pozostałych nieudokumentowane. Piłkarze przekonują, że ustne deklaracje są tak samo ważne i oczekują uregulowania zaległości.

Walczący o odzyskanie obiecanych pieniędzy zawodnicy MKS zwrócili się z dramatycznym apelem „Nie boimy się wołać o pomoc i jest to właśnie ostatni krzyk rozpaczy" - napisali reprezentanci drużyny seniorów - „nierozłącznego elementu piramidy sportowej MKS-u, która może runąć". Apel nie przyniósł jednak oczekiwanych efektów. W tej sytuacji piłkarze zdecydowali się szukać pomocy u prawnika.

Jak czytamy na stronie MKS Trzebinia na Facebooku: „W związku z impasem w sprawie wypłaty zawodnikom należytych zaległości oraz w kontekście ciągle narastającej kwoty kosztów na funkcjonowanie klubu, komisja rewizyjna podjęła decyzję o nieudzieleniu absolutorium ciągle sprawującemu władzę zarządowi MKS Trzebinia".

(MK)

ogłoszenie

eprasa.pl bfc44921f7

PROSTO Z KOMENDY

LIBIĄŻ

Śmierć na torach

25-latek z Libiąża celowo wszedł pod nadjeżdżający pociąg. Zginął na miejscu. Do zdarzenia doszło w pobliżu Orzeszkowej w Libiążu. Pociąg poruszał się w stronę Oświęcimia. Kierowała nim 31-letnia maszynistka.

ALWERNIA

Oszust wyłudził dużo pieniędzy

43-letni mieszkaniec Alwerni powiadomił, że ktoś zadzwonił do niego i przedstawił się jako pracownik banku. Usłyszał, że została pobrana część pieniędzy z jego konta. Osoba dzwoniąca poinstruowała mieszkańca Alwerni, żeby resztę pieniędzy szybko przelał na wskazane numery kont, aby też nie padły łupem oszustów. Przestraszony mężczyzna przelał 90 tys. zł. Jak się okazało, oszust był po drugiej stronie słuchawki.

CHRZANÓW

Złodzieje katalizatorów

28-letni mieszkaniec Chrzanowa zgłosił, że ktoś ukradł katalizator z jego samochodu marki renault scenic, stojącego na niestrzeżonym parkingu osiedlowym przy Trzebińskiej w Chrzanowie. Straty oszacował na 2 tys. zł.

(ŁD)

Szykuje się ostra rywalizacja o mieszkania

CHRZANÓW. W poniedziałek, 20 listopada, rozpocznie się nabór lokatorów do nowego bloku na osiedlu Północ. Zainteresowanie mieszkaniami jest ogromne, więc najlepiej nie zwlekać z wnioskiem. Ostatecznie będzie się również liczyć kolejność zgłoszeń.

Wcześniejsze spotkanie informacyjne miało miejsce w auli domu kultury, która wypełniła się po brzegi. Kolejne zorganizowano w większej sali budynku dawnego „Sokoła". Frekwencja była bardzo duża. To tylko pokazuje głód mieszkaniowy w Chrzanowie.

TYLKO JEDNO PODEJŚCIE

Burmistrz Robert Maciaszek mówi, że wnioski o zawarcie umowy najmu nowych mieszkań można składać na dzienniku podawczym w urzędzie miejskim od 20 listopada do 1 grudnia. Zostanie tam uruchomione specjalne okienko. Aneta Nowak, dyrektorka wydziału komunalnego, uczula, żeby wnioski były wypełnione bardzo czytelnie i dokładnie, ponieważ w przypadku jakichkolwiek braków będą odrzucane, bez możliwości ich uzupełnienia.

Chętni powinni wskazać konkretne mieszkanie do wynajmu. Prezentację lokali znajdziecie na stronie internetowej spółki SIM Zagłębie (www.simzaglebie.pl), realizującej budowę bloku przy ul. Mieszka I na osiedlu Północ, w sąsiedztwie Ronda Ofiar Faszyzmu.

BEZ TYTUŁU WŁASNOŚCI

Największe zainteresowanie wzbudzają kryteria, które najemcy muszą spełnić, żeby móc liczyć na przydział mieszkania i podpisanie umowy.

Najważniejsze są dwa:

- trzeba spełniać kryterium dochodowe, wynikające z Ustawy o finansowym wsparciu niektórych przedsięwzięć mieszkaniowych;
- w momencie składania wniosku nie można posiadać żadnego tytułu własności do innej nieruchomości (nawet w najmniejszej części), ale tylko w mieście Chrzanowie. Można go mieć w Balinie, Zawoi czy Kołobrzegu, czyli w każdym innym miejscu.

KRYTERIA DO GÓRY

Podczas ostatniego spotkania informacyjnego najwięcej pytań dotyczyło właśnie kryterium dochodowego, bo żeby móc się starać o mieszkanie w nowym bloku na Północy, nie można za dużo zarabiać.

Chodzi o średni miesięczny dochód netto (na rękę) na osobę w gospodarstwie domowym w roku poprzedzającym składanie wniosku. Według ostatnich danych za 2021 r., jest to dla jednej osoby nie więcej niż 5956 zł, dla dwuosobowej rodziny 8339 zł, dla trzyosobowej – 11 515 zł, dla czteroosobowej – 13 501 zł.

- 18 listopada prezes GUS-u opublikuje nowe dane, dotyczące średnich wynagrodzeń za 2022 r. Pójdą one do góry – mówi burmistrz Robert Maciaszek.

FOT. ŁUKASZ DULOWSKI

Podczas ostatniego spotkania informacyjnego w sprawie naboru lokatorów do nowego bloku na osiedlu Północ w Chrzanowie

Ta zmiana będzie na korzyść osób ubiegających się o mieszkanie w SIM-ie.

PRZY DOBRYCH WIATRACH W 2025 R.

Nowy blok ma stanąć na działce, przekazanej aportem do SIM-u, zlokalizowanej w sąsiedztwie ul. Mieszka I i ronda Ofiar Faszyzmu na osiedlu Północ. Zostało zaplanowanych 66 mieszkań i 68 miejsc w podziemnych parkingach.

Firmy, zainteresowane tą inwestycją, mogą składać oferty do 17 listopada. Prezes SIM Zagłębie Piotr Czarnojańczyk informuje, że jeśli teraz uda się rozstrzygnąć przetarg, to budowa bloku na chrzanowskiej Północy powinna się zakończyć na początku 2025 r. Wtedy też będą podpisywane umowy z najemcami wybranymi w drodze naboru.

Łukasz Dulowski

ogłoszenie

Walne Zebranie Członków Stowarzyszenia Amazonek Ziemi Chrzanowskiej odbędzie się 17.11.2023r o godz.16.00 w Szpitalu w Chrzanowie, w siedzibie Fundacji Szpitala.

Zarząd

ŁAP CHWILE Z Frezją
Trzebinia, ul. Targowa 10
32 611 04 86

Z głębokim żalem zawiadamiamy, że 11 listopada 2023 r. w wieku 83 lat zmarła nasza kochana Mama, Babcia i Teściowa

śp. Maria Magdalena Adaszyńska

z domu Strachanowska
urodzona w Inowrocławiu
nauczycielka
Msza święta pożegnalna zostanie odprawiona 16 listopada o godz. 12.00 w kościele pw. św. Józefa Oblubieńca NMP w Inowrocławiu.
Ceremonia pogrzebowa odbędzie się **20 listopada o godz. 12.30 w kościele pw. św. Marcina w Krzeszowicach**, po czym nastąpi odprowadzenie na miejscowy cmentarz.
Córki, Wnuki, Zięciowie i Rodzina
Prosimy, by zamiast kwiatów przekazać darowiznę na dowolny szczytny cel.

MINĄŁ TYDZIEŃ

Trzebińscy judocy się nie zatrzymują

Zawodnicy Klubu Sportowego Judo Kangury Trzebinia zdobyli 2 złote, 2 srebrne oraz brązowy medal w Otwartym Turnieju Judo rozgrywanym w Wolbromiu.

Wyszedł na Kopiec bez nóg

W sobotę, punktualnie o godz. 11, Dariusz Bartosik z Nieporazu podjął się wyjścia na Kopiec Wyzwolenia w Piekarach Śląskich. To 356 m n.p.m., 20 m od poziomu gruntu. Marzy, by jego wysiłek pomógł w zdobyciu specjalistycznych protez. Darek jest niepełnosprawny od 2017 roku, kiedy to amputowano mu obie nogi. Od tamtej pory były ratownik medyczny jeździ na wózku inwalidzkim lub porusza się dzięki protezom. To właśnie na nich wspiął się na Kopiec Wyzwolenia.

Ponad 5 tysięcy z kwesty

5024 zł. Tyle udało się zebrać podczas kwesty zorganizowanej przez parafię św. Piotra i Pawła w Trzebini. To ponad tysiąc złotych więcej niż w zeszłym roku. Do puszek zbierane były pieniądze na budowę nowych alejek na nekropolii.

Lekkoatleci z Trzebini z nową salą do ćwiczeń

Zawodnicy KS Victoria Trzebinia wraz z rodzicami, własnymi siłami oraz za własne pieniądze stworzyli nowe miejsce do ćwiczeń. Sala pozwoli młodym sportowcom lepiej przygotować się do sezonu startowego.

Dorota Niedziela wicemarszałkinią Sejmu RP

Posłanka z naszego, 12. okręgu wyborczego Dorota Niedziela została wicemarszałkinią Sejmu RP. W parlamencie zasiada już czwartą kadencję. Dorota Niedziela startowała z 1. miejsca listy Koalicji Obywatelskiej w tegorocznych wyborach. Uzyskała 28 tysięcy głosów. Jest jedną z wiceprzewodniczących Platformy Obywatelskiej - obok m.in. Rafała Trzaskowskiego, Ewy Kopacz, Borysa Budki, Bartosza Arłukowicza, Małgorzaty Kidawy-Błońskiej. Posłanka mieszka w Kętach (powiat oświęcimski), z zawodu jest lekarzem weterynarii.

100-letni żołnierz gościł w Trzebini

Ppłk. Zbigniew Rylski ps. Brzoza, uczestnik Powstania Warszawskiego, gościł na uroczystości nadania patrona i sztandaru dla Liceum Ogólnokształcącego w Trzebini.

Dziki dają się we znaki

Migrujące dziki to zmora dla wielu mieszkańców powiatu chrzanowskiego. Niektóre gminy zawnioskowały więc o ich redukcyjny odstrzał, który same finansują. Na takie rozwiązanie zdecydowały się w tym roku w powiecie chrzanowskim dwie gminy. Jak informuje Przemysław Jaśko z Powiatowego Centrum Zarządzania Kryzysowego, chodzi o Chrzanów i Babice. Pierwsza sfinansuje 48 redukcyjnych odstrzałów (ponad połowa z nich już została zrealizowana). Z kolei Babice zawnioskowały o 14 odstrzałów.

(taj)

ogłoszenie

- Całodobowy przewóz osób zmarłych na terenie całego kraju
- Własna chłodnia
- Własna sala pożegnań
- Własna pracownia florystyczna
- Kremacje
- Pośrednictwo w formalnościach związanych z zasiłkiem pogrzebowym
- Pełna i profesjonalna obsługa pogrzebów

DOM POGRZEBOWY Styks R. TARNOWSKI M. MAJER
Chrzanów, ul. Szpitalna 68
tel. 32 624 03 95, 32 624 03 96, 604 421 928, 600 465 773
www.stykschrzanow.pl
CZYNNE CAŁODOBOWO

FIRMA POGRZEBOWA
MARIA
www.pogrzebowe-maria.pl
Działalność kompleksowa, konkurencyjna i bezgotówkowa od 1990 r.
Bezpłatna chłodnia i kaplica do pożegnań.
Każdy przypadek śmierci załatwiamy indywidualnie i odpowiednio do potrzeb.
Chrzanów, ul. Szpitalna 33 tel. 32 623 52 24, 668 214 606

Usługi Pogrzebowe i Grabarskie
„BRATEK" Kinga Brzóska
Firma założona w 1991 roku przez Halinę i Jana Brzóska
WIEŃCE, KREMACJA
WŁASNA CHŁODNIA
ZAŁATWIANIE SPRAW ZUS
tel. 32 212 12 86, kom. 660 133 902
ul. Olkuska 62
32-543 Myślachowice

eprasa.pl bfc44921f7

Skrzyżowanie z problemami. Wizja lokalna przyniosła skutek

Planowana przebudowa głównego skrzyżowania w Myślachowicach budzi sporo kontrowersji. Przedstawiciele Zarządu Dróg Wojewódzkich spotkali się tam z mieszkańcami. Przyszło kilkadziesiąt osób.

Newralgiczna krzyżówka ulic: Trzebińskiej, Olkuskiej, Centralnej, Granice i Partyzantów na trasie wojewódzkiej w kierunku Olkusza uchodzi za bardzo niebezpieczną. Ukształtowanie terenu sprawia, że widoczność jest ograniczona. Mieszkańcy wskazują też, że kierowcy często łamią w tym rejonie przepisy, mknąc ze zbyt dużą prędkością.

W 2020 roku doszło tu do śmiertelnego wypadku z udziałem motocyklisty. To jeden z argumentów przemawiających za przebudową skrzyżowania.

NIE CHCEMY TEGO ZMIENIAĆ

Inwestycja ingeruje jednak w okoliczne działki. Jedną z najbardziej problematycznych jest część działki GS-u, który na poczet inwestycji musiałby oddać pas terenu. Konieczne byłoby także wyburzenie schodów do sklepu.

- Mamy tam dzierżawcę, remontującego lokal. Mamy dobre dojście, dojazd. Nie chcemy tego zmieniać – przekonywała przedstawicielka GS.

Z kolei Katarzyna Węgrzyn-Madeja, dyrektor ZDW w Krakowie, przekonywała, że mimo ingerencji w teren, sklep zyska platformę dojazdową dla osób niepełnosprawnych. Zapewnione również będą dojazdy do posesji.

8 TYSIĘCY NA DOBĘ

- Obecnie natężenie ruchu na drodze wojewódzkiej to 8 tysięcy samochodów na dobę. Planowane rozwiązania muszą uwzględniać kwestie bezpieczeństwa – przekonywał jeden z pracowników ZDW.

Mieszkańcy Myślachowic dyskutowali z przedstawicielami zarządu dróg wojewódzkich na temat przebudowy skrzyżowania

Po blisko dwóch godzinach dyskusji, przedstawiciele ZDW zdecydowali, że przedstawią jeszcze jedną koncepcję przebudowy skrzyżowania, uwzględniającą potrzeby punktu GS wraz z platformą dla niepełnosprawnych i ewentualnymi paroma schodkami.

Modernizacja skrzyżowania budzi tyle kontrowersji, że sprawy uzyskania zezwoleń na przebudowę na pewno jeszcze potrwają.

Materiał wideo i więcej zdjęć z wizji lokalnej w Myślachowicach można obejrzeć na przelom.pl

Ewa Solak

Chrzanowska onkologia - pacjenci się boją

Zasłona milczenia spadła na chrzanowską onkologię. Lekarze nie odbierają telefonów, są na zwolnieniu lub będą w pracy jutro. Dyrekcja mówi, że prowadzi rozmowy, a pacjenci się boją.

Sytuacja na oddziale onkologii w chrzanowskim szpitalu stała się bardzo niepokojąca. Od pacjentów zaczęły przychodzić sygnały, że lekarze radzą im szukać specjalistów w innych placówkach. Trzy z czterech pracujących tam lekarek złożyły wypowiedzenia.

Nikt głośno nie mówi, nieoficjalnie natomiast powodem mogą być zarówno pieniądze, których specjaliści chcieliby mieć więcej, jak i problemy w relacjach między lekarzami. Jak zwykle cierpią na tym pacjenci.

Oddział onkologii klinicznej i chemioterapii uruchomiono 1 kwietnia 2022 r. Przeszedł gruntowny remont i naprawdę mógł się pochwalić nie tylko świetną kadrą, nowym sprzętem, ale także nowoczesnym wnętrzem. Szybko zaczął się rozwijać. Najważniejszym momentem okazało się pozyskanie programów lekowych. Oznaczało to, że chrzanowska onkologia spełniła warunki i mogła zaproponować pacjentom leczenie nowoczesnymi lekami, dotychczas niedostępnymi w tutejszej placówce. Takie programy dostępne były dotychczas jedynie w najlepszych ośrodkach medycznych w kraju. Co się z tym wszystkim stanie?

- Cały czas prowadzimy rozmowy ze specjalistami. Na pewno nie obejdzie się bez zmian kadrowych, ale liczymy, że jak najszybciej uda nam się problem rozwiązać – mówi Artur Baranowski, dyrektor szpitala.

Andrzej Uryga, starosta chrzanowski, podkreśla, że nie wyobraża sobie, żeby onkologia miała przestać działać.

- Budowaliśmy ją z ogromnym zaangażowaniem. Chcemy ją utrzymać, bo to ważne dla mieszkańców całego powiatu – podkreśla starosta.

Przyznaje, że problem na onkologii leży nie tylko w kwestiach finansowych, ale także międzyludzkich.

- Niczego nie chcę przesądzać, ale jestem przekonany, że te problemy uda się rozwiązać – dodaje starosta.

(E)

tekst promocyjny

Johannes Rongen - bioenergoterapeuta z Certyfikatem nr 1 w Polsce!

16 sierpnia 1983 r. w Krakowie przeprowadzono badania naukowe. W testach kwalifikacyjnych brało udział 12 bioenergoterapeutów m.in. Clive Harris, Stanisław Nardelli i Johannes Rongen. Po ich zakończeniu Johannes Rongen otrzymał Certyfikat z nr 1 za swoje niebywałe osiągnięcia i uzyskał tytuł Generalnego Konsultanta i Eksperta ds. Bioenergoterapii Polskiego Towarzystwa Biocenotycznego.

Od 45 lat mieszka i pracuje w Polsce. Obecnie pracuje z pasji i z tego powodu, że pacjenci nie dają mu spokoju, a on nie odmawia niesienia pomocy. Wiele lat pracował wspólnie z żoną Ireną, która była jego tłumaczką, a obecnie u jego boku stoi córka Irjon Rongen. Wspólnie na „4 ręce" przekazują swoją uzdrowicielską energię potrzebującym.

Archiwum J. Rongena to tysiące dokumentów, a jego poczekalnia wypełniona jest tylko najważniejszymi certyfikatami, dyplomami i podziękowaniami z całego świata, artykułami z wielu gazet na temat jego niewiarygodnych uzdrowień i skuteczności w walce z wieloma schorzeniami.

Profesor Johannes Rongen pracował na całym świecie m.in. w Niemczech, Francji, Anglii i Ameryce. W dowód uznania otrzymał dyplom od prezydenta Johnsona, a za zasługi w radiestezji i bioterapii uzyskał w 2006 r. „Złotą Odznakę z Rubinem".

Pomaga on m.in. w schorzeniach nowotworowych, guzach, polipach, chorobach tarczycy, żołądka, wątroby, trzustki, jelit, mięśniakach, niepłodności, chorobach płuc, przepuklinach kręgosłupa, chorobach zwyrodnieniowych stawów, migrenie, wadach wzroku, słuchu i wielu innych.

Wśród jego pacjentów można spotkać nawet lekarzy, którzy sami walczą z bezradnością medycyny akademickiej. Wielu sceptyków zmieniło swoje poglądy na ten rodzaj medycyny niekonwencjonalnej.

Gabinet czynny w każdy poniedziałek i sobotę, w godz. 9.00-12.00. Wszelkie informacje uzyskają Państwo pod nr tel. 602-222-897, 511-647-670, 32-6137-770.

**ADRES GABINETU:
32-540 Trzebinia,
Piła Kościelecka
ul. Chrzanowska 16.**

UWAGA! Obowiązkowe maseczki i rękawiczki.

eprasa.pl bfc44921f7

KRÓTKO

BABICE

Utrudnienia na Wyszyńskiego

FOT. MICHAŁ KORYCZAN

Od kilku miesięcy trwa pierwszy etap przebudowy drogi powiatowej biegnącej z Babic w kierunku Mętkowa.

Inwestycja obejmuje przebudowę ulicy Wyszyńskiego od skrzyżowania z ul. Zakopiańską w Babicach do obwodnicy.

Prace wykonuje zwycięzca przetargu spółka Berger Bau Polska z Wrocławia (ma też samodzielny zakład przy ul. Wodzińskiej w Trzebini). Zakończenie inwestycji planowane jest na wiosnę przyszłego roku.

Roboty mają kosztować blisko 3,5 mln zł. Powiatowy Zarząd Dróg w Chrzanowie ma otrzymać na to zadanie 2,2 mln zł dofinansowania z Rządowego Funduszu Rozwoju Dróg. Pozostałą część pieniędzy dołożą gmina Babice i powiat chrzanowski.

Jak informuje Urząd Gminy w Babicach, do piątku, 17 listopada robotnicy mają kłaść asfalt na przebudowywanym odcinku drogi. Z tego względu mogą wystąpić problemy z przejazdem.

BABICE

Jeden chętny na odśnieżanie

Firma Garden Tom Tomasz Gaudyn z Alwerni jako jedyna złożyła ofertę w przetargu na zimowe utrzymanie dróg w gminie Babice w 2024 i 2025 r.

Za usługę oczekuje niespełna 622 tys. zł. Tymczasem gmina zamierzała przeznaczyć na ten cel 492 tys. zł. Teraz samorząd musi zdecydować, czy dołożyć brakujące pieniądze, czy ogłosić ponowny przetarg.

Przypomnijmy, że do końca tego roku za zimowe utrzymanie dróg w gminie Babice odpowiada firma Garden Tom Tomasz Gaudyn.

BABICE

Przewodnik w trzech językach

W piątek, 17 listopada o godz 17.30 w sali kinowej przy ul. Gołąba w Babicach odbędzie się spotkanie promocyjne przewodnika „Gmina Babice – tyle do odkrycia!". Publikacja została wydana przy wsparciu finansowym województwa małopolskiego. W przewodniku znajdziemy m.in. zdjęcia oraz opis (w językach: polskim, angielskim i niemieckim) najważniejszych atrakcji i miejsc w babickiej gminie.

(MK)

Wolą puste boisko niż przedszkole

OLSZYNY. Gmina chciała wybudować nowe przedszkole w miejscu, gdzie znajduje się boisko piłkarskie. Ludzie się nie zgodzili, mimo że drużyny futbolowej nie ma we wsi od ponad trzech lat.

UDOSTĘPNIONE PRZEZ UMWM W KRAKOWIE

Wizualizacja przedszkola i żłobka w Olszynach

Spośród miejscowości gminy Babice, Olszyny są jedną z tych, które ciągle rozwijają się pod względem demograficznym. Powstaje tam coraz więcej nowych domów.

Zdaniem wójta Babic Radosława Warzechy, w ciągu najbliższych dziesięciu lat wioska może mieć około tysiąca mieszkańców. Dzisiaj jest ich ponad 800.

W obecnym przedszkolu jest miejsce dla 50 dzieciaków. Każdego roku zapotrzebowanie jest znacznie większe. Jak szacuje wójt, w tym roku 25 maluchów z Olszyn i Jankowic musiało trafić do innych placówek.

Pierwotnie samorządowcy planowali rozbudowę istniejącego budynku. Wówczas konieczna byłaby jednak budowa drogi pożarowej. Wymagają jej przepisy.

- W ten sposób zawęziłby się obszar, na którym mogłyby się znaleźć urządzenia do placu zabaw lub miejsca parkingowe. Tymczasem już dzisiaj parking jest niewielki, a większość rodziców przywozi swoje dzieci samochodami. Poza tym kuchnia jest za mała, żeby obsłużyć cztery oddziały i też wymagałaby sporej przebudowy. Na modernizację obiektu musielibyśmy wydać niemal tyle samo pieniędzy co na postawienie nowego – mówi Radosław Warzecha.

Ostatecznie zwyciężyła opcja budowy zupełnie nowego obiektu. Działałyby w nim cztery odziały dla 100 dzieci.

Pod uwagę brane były dwie lokalizacje. W obu przypadkach chodziło o działki gminne. O rezygnacji z jednej z nich zdecydował fakt, że w pobliżu biegną rowy melioracyjne i istniałoby ryzyko podtopień.

Zdecydowano się więc na działkę, na której obecnie jest boisko piłkarskie. Od ponad trzech lat nie gra na nim żadna drużyna (w 2020 r. Lew Olszyny wycofał zespół z rozgrywek ligowych).

Temat stanął jeszcze w zeszłym roku na radzie sołeckiej i zebraniu wiejskim. Postanowiono wówczas, że gmina przygotuje koncepcję zagospodarowania terenu. I tak się stało.

Zgodnie z założeniem, na części istniejącego boiska miałoby powstać przedszkole i parking, a w pobliżu - boisko piłkarskie typu orlik ze sztuczną trawą i ewentualnie wielofunkcyjne boisko sportowe z nawierzchnią poliuretanową. Znalazłoby się też miejsce na organizację festynów i innych wydarzeń.

Wydawało się, że wszystko zmierza w kierunku zamierzonym przez samorządowców. Tymczasem propozycja lokalizacji nowego przedszkola wywołała burzliwą dyskusję na tegorocznym zebraniu wiejskim w Olszynach.

Podjęto uchwałę o uchyleniu poprzedniej uchwały, mówiącej o wyrażeniu zgody na powstanie przedszkola na działce, na której znajduje się boisko. Tym samym temat budowy placówki w tym miejscu upadł.

- Nie mam zamiaru z nikim się kopać. Mam uzasadnione obiekcje co do tego rozstrzygnięcia, ale to jest wybór ludzi. Myślę, że zyskaliby dużo więcej i cała przestrzeń byłaby dla miejscowości perełką. Pozostawienie tego terenu tylko po to, żeby parę razy w roku zrobić tam festyn, jest według mnie marnotrawstwem. Tym bardziej, że planowaliśmy stworzyć strefę, gdzie można by organizować różne tego typu wydarzenia. Mam poważne wątpliwości, że uda się znów stworzyć w Olszynach drużynę piłkarską, a nawet jeśli, to nie wiadomo, jak długo przetrwa. Pamiętajmy, że większość klubów futbolowych boryka się z problemami kadrowymi, bo coraz mniej jest chętnych do gry – mówi Radosław Warzecha.

Nowe przedszkole ma powstać w zupełnie nowej lokalizacji, na gminnej działce sąsiadującej z boiskiem. Wcześniej planowana była tam budowa domów. Siłą rzeczy już w tym miejscu nie powstaną.

Ze względu na brak miejsca nie zostanie wybudowany orlik, ani tym bardziej boisko wielofunkcyjne.

Michał Koryczan

Naprawią dawną wojewódzką

BABICE. W przyszłym roku szykuje się remont ulicy Zakopiańskiej. Prace mają kosztować ponad dwa miliony złotych.

Po oddaniu do użytku obwodnicy Babic i Wygiełzowa (w styczniu 2019 r.) ul. Zakopiańska straciła status drogi wojewódzkiej i stała się drogą gminną.

Szosa wymaga jednak remontu. Samochody ciężarowe, które przed powstaniem obwodnicy jeździły tędy w kierunku Zatora i Wadowic, spowodowały spore uszkodzenia nawierzchni.

Gmina Babice otrzymała niedawno promesę na dofinansowanie z Rządowego Funduszu Rozwoju Dróg na modernizację części ul. Zakopiańskiej.

Chodzi o remont jezdni oraz budowę chodnika po lewej stronie jadąc w kierunku Olszyn, od skrzyżowania z ul. Królowej Jadwigi w okolice dyskontu Biedronka.

Gmina ma otrzymać 1,2 mln zł dotacji. Pozostałą część musi dołożyć z własnego budżetu. Koszt całej inwestycji powinien wynieść ponad 2 mln zł.

Jak mówi wójt Babic Radosław Warzecha, przy okazji gmina będzie chciała wyremontować nawierzchnię na pozostałym fragmencie ul. Zakopiańskiej, od skrzyżowania z ul. Krakowską.

Przetarg powinien być ogłoszony na przełomie 2023 i 2024 r. Inwestycja ma być zrealizowana w przyszłym roku.

(MK)

FOT. MICHAŁ KORYCZAN

Ul. Zakopiańska w Babicach

KRÓTKO

LIBIĄŻ

Wyróżniona trzynastka

13 uczniów otrzymało w tym roku stypendium burmistrza Libiąża. Wypłacane jest jednorazowo i wynosi 800, 900 albo 1000 zł.

Stypendium może otrzymać uczeń, który otrzymał świadectwo promocyjne z wyróżnieniem lub ukończył szkołę z wyróżnieniem i jednocześnie: jest laureatem konkursów lub olimpiad organizowanych przez Kuratorium Oświaty albo Ministerstwo Edukacji Narodowej (laureat na szczeblu co najmniej wojewódzkim); posiada indywidualne osiągnięcia w konkursach organizowanych przez uczelnie wyższe; zajął I, II lub III miejsce na szczeblu co najmniej wojewódzkim w zawodach sportowych albo I, II lub III miejsce w konkursach artystycznych organizowanych przez ogólnopolskie związki i federacje artystyczne.

Stypendium może też otrzymać uczeń, który posiada wybitne osiągnięcia sportowe na szczeblu ogólnopolskim lub międzynarodowym.

W tym roku kryteria te spełnili i stypendia otrzymali: Filip Bochenek (absolwent SP nr 4 w Libiążu); Julia Kolasa (SP nr 4 w Libiążu; Marta Płatek (absolwentka SP nr 3 w Libiążu); Rozalia Szkaradek (absolwentka SP nr 3 w Libiążu); Julia Hodur (absolwentka SP w Żarkach); Wiktoria Hodur (SP w Żarkach); Julia Bolek (absolwentka SP w Żarkach); Aleksandra Dąbkowska (SP nr 4 w Libiążu); Lena Ignaciuk (SP nr 4 w Libiążu); Katarzyna Listwan (SP nr 4 w Libiążu); Małgorzata Listwan (SP nr 4 w Libiążu); Maja Przepiórka (SP nr 4 z w Libiążu); Paulina Warzecha (SP nr 4 w Libiążu).

(g)

eprasa.pl bfc44921f7

Bezpieczeństwo i poradnia dla wcześniaków

Katarzyna Janusz, ordynatorka oddziału neonatologii w chrzanowskim szpitalu

Co dziesiąte dziecko, które się rodzi na świecie, to wcześniak, a my jesteśmy po to, żeby im pomóc – podkreśla Katarzyna Janusz, ordynatorka oddziału neonatologii w chrzanowskim szpitalu, w rozmowie z Ewą Solak.

Światowe statystyki dotyczące urodzeń wcześniaków są takie same, jak te w szpitalu w Chrzanowie?

Podobne. W Polsce rocznie rodzi się ponad 20 tysięcy wcześniaków, a u nas około 80 w ciągu roku. Zajmujemy się dziećmi urodzonymi od 32 tygodnia ciąży, z masą ciała powyżej 1 500 g.

A jeśli urodzą się jeszcze mniejsze?

Wtedy w zależności od stanu zdrowia są transportowane do jeszcze bardziej wyspecjalizowanych ośrodków.

Jakie zaburzenia najczęściej występują u urodzonych tu wcześniaków?

Leczymy pacjentów z niewydolnością oddechową, infekcjami wrodzonymi, zaburzeniami regulacji temperatury, trudnościami z karmieniem i wieloma innymi problemami. Czasami matki już w czasie ciąży wiedzą o problemach, jakie mogą wystąpić po urodzeniu dziecka i wadach wrodzonych. Wtedy łatwiej jest im znieść trudności i przygotować się do procesu leczenia. Często podobne problemy dotykają także dzieci niebędące wcześniakami. Dzięki dobremu wyposażeniu mamy naprawdę duże możliwości diagnostyczne, a sprzęt pozwala na leczenie dzieci nawet z dużymi trudnościami. Mamy nowoczesne inkubatory, aparaty CPAP i Vapotherm do nieinwazyjnego wspomagania oddechu, respiratory, aparat do przyłóżkowych badań RTG, kardiomonitory i pulsoksymetry, aparat EKG, zestawy pomp infuzyjnych, urządzenia do przezskórnego pomiaru poziomu bilirubiny, najnowszej generacji lampy do fototerapii, urządzenia do przesiewowego badania słuchu, a także aparaty USG.

Ściśle współpracujecie z oddziałem położniczym.

Cały czas. Lekarze neonatolodzy tuż po porodzie oceniają stan dziecka i zapewniają fachową opiekę, gdyby działo się coś niepokojącego. Wspieramy też mamy w oswajaniu się z nową rolą. Przez całą dobę opiekę nad nowo narodzonymi dziećmi sprawuje zespół lekarzy neonatologów, pediatrów oraz położnych ze specjalizacjami w zakresie opieki nad noworodkiem. Jest nawet psycholog. Odwiedza wszystkie mamy po porodzie i wspiera, doradzając także, z kim ewentualnie porozmawiać o konkretnych problemach.

Sporo słyszy się o tzw. kangurowaniu.

Kładziemy na to bardzo duży nacisk. To nieprzerwany kontakt „skóra do skóry" - o ile stan dziecka i matki pozwala odbyć go bezpiecznie i komfortowo dla obojga. W przypadku cięcia cesarskiego kontakt „skóra do skóry" na czas zabiegu może przejąć ojciec dziecka. Natomiast my zamierzamy jeszcze bardziej pod tym kątem się rozwijać i chcemy, żeby nawet podczas cesarskiego cięcia mama mogła przytulać dziecko w trakcie trwania operacji. „Kangurowanie" sprawia, że dzieci szybciej przystosowują się do nowego otoczenia, są spokojniejsze, łatwiej znoszą trudności. Ma ono również wiele korzyści dla mam. Nasz szpital został wyróżniony przez Fundację Rodzić po Ludzku. Oddział ginekologiczno – położniczy znalazł się w pierwszej trójce najlepszych w południowej Polsce w ostatnim kwartale 2023 r. To naprawdę bardzo nas cieszy, bo oceniały nas panie, które tu rodziły.

Na oddziale przeprowadzacie badania przesiewowe i szczepienia. Dużo rodziców się na nie zgadza?

Zdarzają się takie przypadki, ale to pojedyncze osoby. Dzięki edukacji przedporodowej prowadzonej na warsztatach przyszli rodzice mogą zdobyć niezbędną wiedzę na temat szczepień oraz badań przesiewowych i rozwiać wszystkie wątpliwości i obawy, jeśli takie występują.

Z roku na rok widać jednak w całej Polsce spadek liczby urodzeń.

Wiek matek wzrasta i coraz więcej kobiet rodzi pierwsze dziecko po 35 roku życia. Myślę, że wynika to także z tego, że kobiety w ciąży nie zawsze mogły liczyć na wsparcie ze strony państwa.

17 listopada włączacie się w światowy Dzień Wcześniaka. Co planujecie?

To bardzo ważne święto dla każdego oddziału neonatologicznego. Symbolami dnia wcześniaka są kolor fioletowy i skarpetki wiszące na sznurku, z których co dziesiąta jest mniejsza. U nas również nie zabraknie tych symboli.

Od przyszłego roku chce pani uruchomić poradnię neonatologiczną.

Jest niezwykle potrzebna, bo tak naprawdę między Krakowem a Katowicami taka poradnia nie funkcjonuje. Zależy nam na tym, żeby wspierać te dzieci również po wypisie do domu. Wierzymy, że nam się to uda.

ogłoszenie

Nasz znak: PPG.6721.1.2023 Chrzanów, dnia 8 listopada 2023 r.

OGŁOSZENIE BURMISTRZA MIASTA CHRZANOWA
o wyłożeniu do publicznego wglądu projektu miejscowego planu zagospodarowania przestrzennego dla terenu położonego między Aleją Henryka, ul. Mickiewicza, ul. Oświęcimską i ul. Słowackiego w Chrzanowie

Na podstawie art. 17 pkt 9 i 11 ustawy z dnia 27 marca 2003 r. o planowaniu i zagospodarowaniu przestrzennym (t.j. Dz. U. z 2023 r., poz. 977 z późn. zm.), art. 67 ust. 3 pkt 4 ustawy z dnia 7 lipca 2023 r. o zmianie ustawy o planowaniu i zagospodarowaniu przestrzennym oraz niektórych innych ustaw (t.j. Dz. U. z 2023 r., poz. 1688) oraz art. 54 ust. 2 i 3 w związku z art. 39 ust. 1 ustawy z dnia 3 października 2008 r. o udostępnianiu informacji o środowisku i jego ochronie, udziale społeczeństwa w ochronie środowiska oraz o ocenach oddziaływania na środowisko (t.j. Dz. U. z 2023 r., poz. 1094 z późn. zm.), a także w związku z Uchwałą Nr LII/546/2023 Rady Miejskiej w Chrzanowie z dnia 24 stycznia 2023 r. o przystąpieniu do sporządzenia zmiany miejscowego planu zagospodarowania przestrzennego dla terenu położonego między Aleją Henryka, ul. Mickiewicza, ul. Oświęcimską i ul. Słowackiego w Chrzanowie,

Burmistrz Miasta Chrzanowa
zawiadamia o wyłożeniu do publicznego wglądu

projektu miejscowego planu zagospodarowania przestrzennego dla terenu położonego między Aleją Henryka, ul. Mickiewicza, ul. Oświęcimską i ul. Słowackiego w Chrzanowie wraz z prognozą oddziaływania na środowisko w dniach od 24 listopada 2023 r. do 15 grudnia 2023 r. w siedzibie Urzędu Miejskiego w Chrzanowie, Al. Henryka 20, pok. nr 72 w godzinach pracy Urzędu.

Projekt planu wraz z prognozą oddziaływania na środowisko dostępny będzie także w Biuletynie Informacji Publicznej Urzędu Miejskiego w Chrzanowie na stronie internetowej: https://bip.malopolska.pl/umchrzanow.

Dyskusja publiczna nad rozwiązaniami przyjętymi w projekcie planu i informacjami zawartymi w prognozie oddziaływania na środowisko odbędzie się w dniu 11 grudnia 2023 r. w Urzędzie Miejskim w Chrzanowie w sali nr 26, początek o godzinie 15:30. Zgodnie z art. 18 ust. 1 i 2 ustawy o planowaniu i zagospodarowaniu przestrzennym oraz art. 54 ust. 3 ustawy o udostępnianiu informacji o środowisku i jego ochronie, udziale społeczeństwa w ochronie środowiska oraz o ocenach oddziaływania na środowisko, każdy ma prawo złożenia uwag do projektu planu miejscowego wraz z prognozą oddziaływania na środowisko. Zgodnie z art. 46 ust. 1 pkt 1 i art. 54 ust. 2 i 3 ustawy o udostępnianiu informacji o środowisku i jego ochronie, udziale społeczeństwa w ochronie środowiska oraz o ocenach oddziaływania na środowisko, projekt planu miejscowego podlega strategicznej ocenie oddziaływania na środowisko, z zapewnieniem możliwości udziału społeczeństwa w okresie udostępnienia do publicznego wglądu.

Uwagi do wyłożonego projektu planu wraz z prognozą oddziaływania na środowisko należy składać w nieprzekraczalnym terminie do dnia 2 stycznia 2024 r. z podaniem imienia i nazwiska lub nazwy jednostki organizacyjnej i adresu oraz oznaczeniem obszaru lub nieruchomości, której uwaga dotyczy.

Uwagi można wnosić:

- w siedzibie Urzędu Miejskiego w Chrzanowie, Al. Henryka 20 w pok. nr 1 (Dziennik Podawczy);
- przez operatora pocztowego na adres: Urząd Miejski w Chrzanowie, Al. Henryka 20, 32-500 Chrzanów;
- drogą elektroniczną: za pośrednictwem elektronicznej platformy usług administracji publicznej ePUAP lub w postaci elektronicznej, opatrzonej bezpiecznym, kwalifikowanym podpisem elektronicznym;
- zwykłą pocztą elektroniczną na adres: anna.zima@chrzanow.pl

Uwagi są rozpatrywane przez Burmistrza Miasta Chrzanowa w terminie 21 dni od dnia upływu terminu ich składania. Rozpatrzenie następuje w formie Zarządzenia Burmistrza Miasta Chrzanowa publikowanego w Biuletynie Informacji Publicznej na stronie internetowej: https//bip.malopolska.pl/umchrzanow.

Burmistrz Miasta Chrzanowa
Robert Maciaszek

Działając zgodnie z art. 13 ust. 1 i 2 rozporządzenia Parlamentu Europejskiego i Rady (UE) 2016/679 z dnia 27 kwietnia 2016 r. w sprawie ochrony osób fizycznych w związku z przetwarzaniem danych osobowych i w sprawie swobodnego przepływu takich danych oraz uchylenia dyrektywy 95/46/WE (ogólne rozporządzenie o ochronie danych) informuję, że:

1. Złożenie uwagi stanowić będzie odpowiedź na Ogłoszenie.
2. Administratorem podanych w uwadze danych osobowych jest Burmistrz Miasta Chrzanowa z siedzibą 32-500 Chrzanów, Al. Henryka 20 i są one podawane w celu składania uwag do projektu planu miejscowego.
3. Składający uwagę ma prawo do żądania od administratora dostępu do podanych danych osobowych, ich sprostowania, ograniczenia przetwarzania, a także prawo do przenoszenia danych.
4. Podane dane osobowe będą przetwarzane do momentu zakończenia procesu legislacyjnego, po czym zostaną przekazane zgodnie z polskim prawem archiwalnym, jako dokumenty kategorii „A" (oznaczającej rodzaj dokumentów przechowywany wieczyście) do siedziby archiwum zakładowego Urzędu Miasta Chrzanowa, nad którym nadzór sprawuje Archiwum Narodowe.
5. Składający uwagę ma prawo do wniesienia skargi do organu nadzorczego, którym jest Prezes Urzędu Ochrony Danych Osobowych z siedzibą ul. Stawki 2, 00-193 Warszawa.
6. Podanie danych osobowych jest wymogiem ustawowym i ma charakter obowiązkowy.
7. Konsekwencją niepodania danych osobowych jest pozostawienie uwagi bez rozpoznania.
8. Podstawę prawną przetwarzania podanych danych stanowi art. 8c, art. 17 pkt 9 i 11 w związku z art. 18 ustawy z dnia 27 marca 2003 r. o planowaniu i zagospodarowaniu przestrzennym (t. j. Dz. U. z 2022 r., poz. 503 z późn. zm.) oraz §11 ust. 4 rozporządzenia Ministra Rozwoju i Technologii z dnia 17 grudnia 2021 r. w sprawie wymaganego zakresu projektu miejscowego planu zagospodarowania przestrzennego (Dz. U. z 2021 r., poz. 2404), tzn.: dane osobowe będą przetwarzane w ramach sprawowania władzy publicznej powierzonej administratorowi.
9. Składający uwagę ma prawo w dowolnym momencie wnieść sprzeciw – z przyczyn związanych ze szczególną sytuacją składającego uwagę – wobec przetwarzania podanych danych osobowych.
10. Dane kontaktowe inspektora ochrony danych osobowych – e-mail: iodo@chrzanow.pl

eprasa.pl bfc44921f7

Dostali wypowiedzenia. Boją się o wypłaty

Blisko 40 pracowników firmy Transtrain, prowadzącej naprawy taboru kolejowego w chrzanowskim Fabloku, dostało wypowiedzenia. Pracownicy są rozżaleni.

Jedna z lokomotyw odrestaurowana w Fabloku przez poprzedniczkę Transtrain - firmę Mag-Train. Screen ze strony Transtrain

W 2019 r. teren i wyposażenie dawnej fabryki lokomotyw Fablok przy ul. Fabrycznej kupiła firma Martech-Plus, produkująca maszyny i urządzenia dla branży kolejowej. Transtrain dzierżawił od niej jedną z hal. Firma zajmowała się naprawą i modernizacją taboru kolejowego.

W konsorcjum z Compremum w 2021 r. podpisała nawet umowę na okresową naprawę i modernizację 14 wagonów osobowych o wartości ponad 70 mln zł z PKP Intercity. Coś jednak poszło nie tak. Transtrain zdecydował się na restrukturyzację i zawarcie układu restrukturyzacyjnego z wierzycielami. Chodziło o poprawę sytuacji finansowej i oddalenie groźby upadłości.

ZWRÓCILI SIĘ DO PRAWNIKA

- Zapewniano nas cały czas, że będą nowe projekty. We wrześniu ci, którzy byli w pracy, dostali wypowiedzenia. Pracodawca tłumaczył, że właściciel budynku, czyli firma Martech-Plus, zablokował dostęp do hali, co uniemożliwia wykonywanie zadań – opowiadają pracownicy.

Taki też argument znalazł się w pismach wypowiadających umowy o pracę.

Jednocześnie ludzie dostali komunikat, że muszą powynosić z hali cały sprzęt, jaki był własnością firmy i przenieść w inne miejsce.

- Przekaz był taki, że jak tego nie zrobimy, to nie dostaniemy zaległych pieniędzy – mówią pracownicy. Chcą zostać anonimowi, choć już złożyli skargę do Państwowej Inspekcji Pracy. Obawiają się nie tylko o pieniądze za okres wypowiedzenia, ale również o odprawy za zakończenie umowy z winy pracodawcy oraz o składki na ubezpieczenie grupowe oraz ZUS. Nie otrzymali jeszcze świadectw pracy.

Zwrócili się też do prawnika.

PREZES WIERZY W POZYTYWNE ZAKOŃCZENIE

Prezes zarządu Transtrain, Jarosław Zaborski, przyznaje, że sytuacja w jakiej znalazła się spółka, nie jest łatwa.

- Jesteśmy w trakcie restrukturyzacji, w sprawie wymówionego kontraktu trwa postępowanie przed Prokuratorią Generalną. Nasz zakład jest naprawdę nowoczesny, zainwestowaliśmy w niego ponad 11 mln zł – mówi prezes.

Podkreśla, że z własnej kieszeni wypłacał ludziom pieniądze, żeby mieli za co żyć.

- Ja mimo wszystko wierzę, że sytuacja się zmieni i będziemy w stanie wrócić do tego, co robiliśmy. Na razie nie przesądzam sytuacji, ale liczę, że jeszcze w tym roku wszystkie problematyczne kwestie się rozwiążą – mówi.

Na stronie internetowej firmy nadal widnieją oferty pracy. Potrzeba m.in. specjalisty ds. zakupów, planowania oraz gospodarki magazynowej i kierownika produkcji. Są też oferty dla ślusarza czy lakiernika. Jest w czym wybierać. Jakby nic się nie działo, a firma nadal pracowała.

Ewa Solak

KRÓTKO

ALWERNIA

Zrzutka na nowy wóz bojowy

Druhom z OSP Alwernia brakuje jeszcze ok. 50 tys. zł, żeby zapłacić za średni samochód ratowniczo-gaśniczy marki Volvo.

Przypomnijmy, że przetarg wygrała firma Bocar z Korwinowa (powiat częstochowski), specjalizująca się w produkcji pojazdów pożarniczych, głównie volvo. Zaoferowała 1 mln 100 tys. zł. Na razie alwerniańscy strażacy pozyskali prawie 1 mln 50 tys. zł. Szczegółowo wygląda to tak: 400 tys. zł z budżetu gminy Alwernia, 400 tys. zł z Komendy Głównej PSP, 100 tys. zł z Narodowego Funduszu Ochrony Środowiska, 75 tys. zł z urzędu marszałkowskiego i 73 tys. zł od sponsorów.

Brakuje jeszcze ok. 50 tys. zł. Druhowie po raz kolejny za pośrednictwem strony zrzutka.pl proszą więc o finansowe wsparcie. Nowy wóz bojowy ma być gotowy do odbioru jeszcze w tym roku.

- Nie przegapimy takiej okazji. Cały czas szukamy sponsorów – stwierdza w rozmowie z „Przełomem" Marian Wilk, prezes OSP Alwernia.

Aktualnie jednostka posiada 40-letnie samochody: GBA Magirus i GCBA Jelcz, a także ponad 20-letniego GLM Ford Transit. Są wysłużone, coraz częściej ulegają awariom oraz nie spełniają obecnie obowiązujących norm dla samochodów pożarniczych.

(ŁD)

KRÓTKO

CHRZANÓW

Płaza się kiedyś doczeka?

Radny Stanisław Czarny z Płazy kojarzony jest z nieustanną walką o budowę chodnika wzdłuż drogi wojewódzkiej w tym sołectwie. Radny upomina się o inwestycję przy każdej okazji, ale zarządca od lat napotyka na jakieś trudności. Największą jest ta, że aby powstał chodnik, trzeba odwodnić i poszerzyć drogę. Wymaga to wejścia w prywatny teren. Zgoda na to ma być wydana przez wojewodę pod koniec roku.
Zarządca drogi (ZDW) podobno ma obietnicę dofinansowania w latach 2024/25 dwudziestu inwestycji drogowych, wśród których jest i chodnik w Płazie, ale termin realizacji prac w Płazie wyznaczył dopiero na rok 2025.
Na razie Płaza cieszyć się ma z rozpoczęcia budowy nowoczesnej remizy OSP.

Aleja nie ma szczęścia

Fiaskiem zakończyły się cztery przetargi na wykonanie dokumentacji przebudowy alei Henryka. Dwóch potencjalnych wykonawców zrezygnowało z podpisania umowy. W związku z tym projekt ten na razie został wycofany z wieloletniego programu finansowego gminy.

Rada społeczna powołana

Powiatowa rada 24 października powołała Radę Społeczną Szpitala Powiatowego w Chrzanowie. Zasiadają w niej: Andrzej Uryga (przewodniczący), Mieczysława Bartosik, Andrzej Bieda, Edward Chamik, Antoni Gawronek, Teresa Jarczyk, Henryk Kędziora, Lucyna Nędza, Andrzej Saługa, Maria Siuda, Janusz Szczęśniak, Iwona Tarabuła, Grażyna Trojanowska.

Droga przez strefę

Gmina Chrzanów ma obiecane z Polskiego Ładu 15 mln zł dofinansowania na budowę ponad 1 km nowej drogi przez tworzoną w gminie strefę gospodarczą (od węzła z autostradą A4 w kierunku Balina). Wiele „długich" działek, przecinających planowany przebieg drogi, jest własnością prywatną. Burmistrz Robert Maciaszek zapowiedział na sesji rady miejskiej, że będą one wywłaszczane ZRID-em po śladzie wyznaczonym wcześniej w planie zagospodarowania przestrzennego. Tylko jedna, półhektarowa, zostanie kupiona zgodnie z roszczeniem właściciela zgłoszonym na etapie uchwalania planu, bo nie będzie on mógł z niej korzystać jak dotąd. Roszczenie sięga 400 tys. zł.
Wystąpienie o decyzję ZRID (Zgodę na Realizację Inwestycji Drogowej) do starosty planowane jest pod koniec 2024 r.

ogłoszenie

LECI W SIECI

Mieleckie czy niemieckie

W święto niepodległości mieszkańcy Sierszy dyskutowali w grupie o Audi „porzuconym" na Grunwaldzkiej przed wiaduktem. Samochód na mieleckich numerach rejestracyjnych stoi tam od kilku dni. Ktoś niedokładnie przeczytał i z numerów mieleckich zrobiły się „niemieckie" i dyskusja zeszła na tematy polityczne. Ktoś napisał „Era Tuseka. Niemcy obserwują gdzie się osiedlić, a nas wywiozą na Sybir". Co było dalej? Szkoda gadać.

Pas zaciśnięty, a niektórzy się cieszą

„Chrzanów spłacił prawie cały kredyt i nie zaciągnął nowego" - ogłosiło Radio Kraków. Burmistrz podchwycił ten nagłówek i dodał, że w 2018 r., gdy obejmował rządy, gmina miała ok. 28,9 mln zł długu. Teraz ma już tylko 4,8 mln zł. I że wszystkie realizowane w tej kadencji inwestycje były z pozyskanych dotacji, dochodów własnych lub oszczędności.

Takie źródła finansowania to, jak mawia klasyk, „oczywista oczywistość", ale na FB posypały się gratulacje od sympatyków burmistrza. Ich autorzy pewnie nie wiedzą, że na tę samowystarczalność zapracowała epoka państwowego rozdawnictwa, wyższe podatki, ciemności na ulicach, skromne życie szkół. Nic też wielkiego w Chrzanowie nie powstało, aby wymagało to zaciągnięcia kredytu. W ten sposób oczywiście można przeżyć nawet sto lat.

Łańcuszek

W ostatnich dniach ludzie rozsyłają sobie na FB łańcuszek z oświadczeniem, z którego wynika, że wszystko co robią w internecie, robią świadomie. Ten protest song wymierzony w giganta, który ostatnio informuje użytkowników, że za swoje usługi chce pobierać pieniądze, chyba że ktoś decyduje się na wersję z reklamami. Sęk tym, że oświadczenia takie jak to „łańcuszkowe" użytkownicy już składali, zakładając na FB swoje konta. Zuckerberg przeciera oczy.

eprasa.pl bfc44921f7

Uczniowie odpuszczają religię

Ponad 40 proc. uczniów szkół średnich w powiecie chrzanowskim zrezygnowało z nauki religii. To proces, który od kilku lat postępuje.

42,6 proc. młodych ludzi uczących się w szkołach średnich prowadzonych przez powiat, zrezygnowało z religii. Gdy pominiemy specjalny ośrodek szkolno-wychowawczy, który obejmuje szkoły podstawową, przysposabiającą i branżową pierwszego stopnia, odsetek uczniów powiatowych szkół, którzy odpuścili naukę religii, wzrasta do prawie 44 proc.

REZYGNACJI SYSTEMATYCZNIE PRZYBYWA

Zdecydowanie na czoło wysuwają się pod tym względem uczniowie Zespołu Szkół Ekonomiczno-Chemicznych w Trzebini, gdzie z religii zrezygnowało 67 proc. z nich. Dominują w tej grupie czwartoklasiści.

Nie jest jednak tak, że odsetek uczniów rezygnujących z religii jest wyższy w starszych klasach, gdzie są już osoby pełnoletnie i mogą same podejmować decyzję (nie potrzebują zgody rodziców). W ZSE-Ch z religii częściej rezygnowali w tym roku szkolnym pierwszoklasiści niż uczniowie klas trzecich.

I choć wydaje się to oczywiste, to warto przypomnieć, że rodzaj szkoły (liceum, technikum, szkoła branżowa) nie wpływa na to, czy uczniowie uczęszczają na lekcje religii, czy też z nich rezygnują. Np. w 2020 roku na katechezę uczęszczało ponad 80 proc. uczniów ZS w Libiążu. Dzisiaj niespełna połowa. We wspomnianym Zespole Szkół Ekonomiczno-Chemicznych, w którym rezygnacje biją teraz rekordy, sytuacja w ciągu trzech lat zmieniła się o 180 stopni.

Biorąc pod uwagę wszystkie szkoły średnie prowadzone przez powiat chrzanowski, to w ciągu trzech lat odsetek uczęszczających na religię spadł o 11 punktów procentowych.

Lekcje etyki, które zamiast religii mogą wybrać uczniowie, są organizowane jedynie w II LO w Chrzanowie. „Odbywają się w grupach międzyoddziałowych – po jednej grupie w klasach pierwszych, drugich i czwartych (w sumie 3 x 2 g = 6 godzin tygodniowo w całej szkole)" – podało II LO w Chrzanowie. Natomiast I LO informuje, że ma możliwość organizowania lekcji etyki, ale wśród uczniów nie ma chętnych na takie zajęcia.

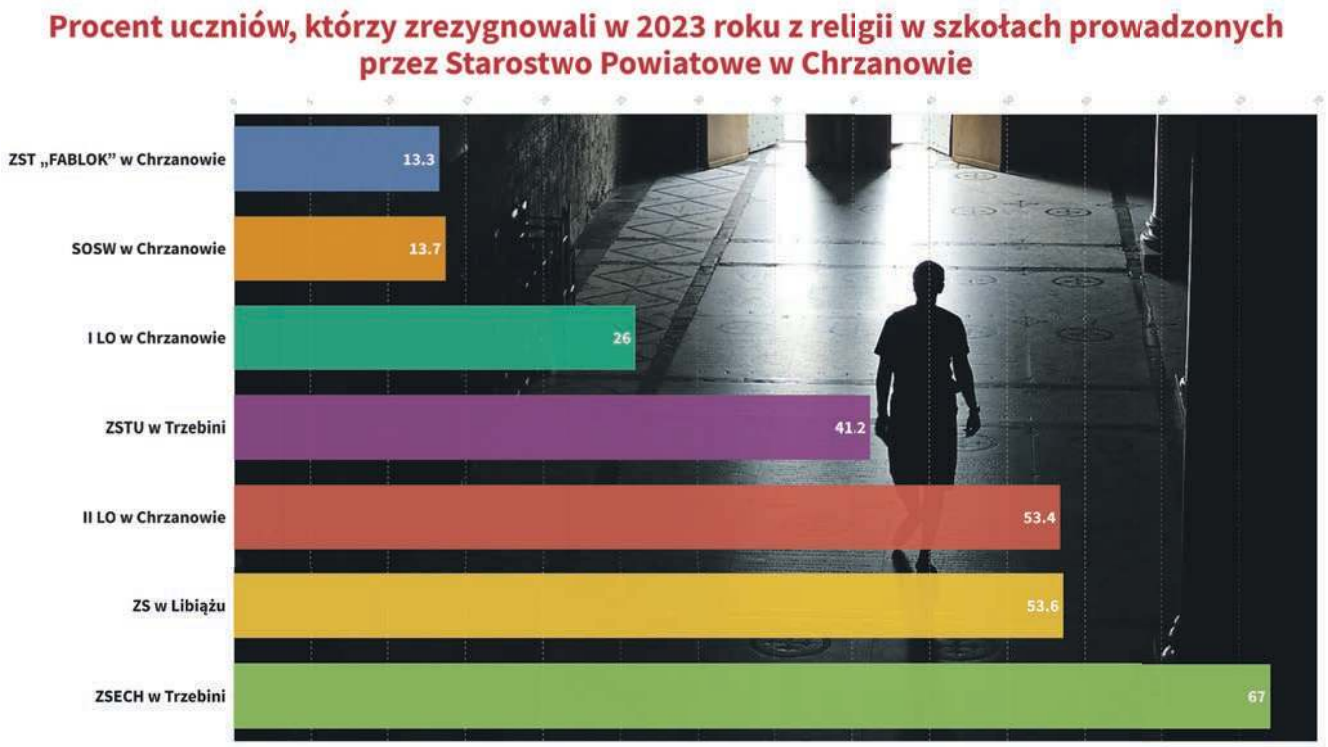

NARZUCANIE POGLĄDÓW I POWIEW NUDY

Karolina, uczennica piątej klasy jednej z trzebińskich szkół, zauważa, że dla niej lekcje religii w szkole mają niewiele wspólnego z wiarą w Boga. Jakub, także uczeń szkoły w Trzebini, przyznaje, że wypisał się z religii jeszcze gdy nie był pełnoletni. - Dyskusje na temat aborcji, eutanazji i narzucanie nam jednej słusznej linii światopoglądowej Kościoła były dla mnie, ale i dla wielu moich kolegów, nie do przejścia – stwierdza.

Dwie inne dziewczyny, czwartoklasistki, które wolą pozostać całkowicie anonimowe, wcześniej chodziły na zajęcia z religii. Zrezygnowały w tym roku, po zmianie księdza. - Tamten potrafił nas czymś zainteresować. Ten bardzo przynudza - mówi jedna z nich i zwraca uwagę, że dwie godziny religii z rzędu są po prostu nie do zniesienia.

POWIAT DOKŁADA DO KATECHEZY

2 405 uczniów, którzy zdecydowali się uczęszczać na religię katolicką w 2023 r. (lekcji religii innych wyznań szkoły nie prowadzą) naucza 13 osób. To głównie księża, choć są też w tym gronie siostry zakonne i katechetki czy katecheci.

Ich wynagrodzenie w 2022 roku kosztowało ponad 923 tys. zł. W tym roku - do października - prawie 1,5 mln zł. To pieniądze z subwencji za pośrednictwem budżetu powiatu chrzanowskiego. Ta jednak nigdy nie starcza na wszystkie wydatki. Powiat dokłada więc z „własnej kieszeni", ale nie jest w stanie ocenić, w jakim procencie finansuje takie zajęcia.

- To, że dokładamy do oświaty, bo subwencji nie starcza, to już standard – mówi starosta chrzanowski Andrzej Uryga i przytacza konkrety: już w styczniu bieżącego roku wiadomo było, że różnica między tym, co powiat ma otrzymać w ramach subwencji od rządu na oświatę (47 mln zł), a tym, co faktycznie trzeba było na nią wydać, sięgała 7,7 mln zł. Dzisiaj wiemy, że dziura, którą samorząd musi zasypać, przekroczy 11 mln zł (precyzyjne wyliczenia poznamy po podsumowaniu całego roku).

Krótko mówiąc, do wydatków oświatowych składających się na tzw. koszty bieżące (bez inwestycji), powiat w tym roku musi dołożyć 19 proc. z pieniędzy samorządowych.

Patrząc tylko na wynagrodzenia za nauczanie religii, to prawie 300 tysięcy złotych. W podobnej sytuacji są wszystkie samorządy w kraju.

I właśnie konieczność dokładania pieniędzy do tego, za co zgodnie z prawem powinien płacić rząd, jest głównym powodem apeli kolejnych samorządów w Polsce (niedawno Wrocław, wcześniej Częstochowa), by samorządy nie musiały płacić za organizację religii w szkołach.

Tadeusz Jachnicki

Religia - w podstawówkach to jeszcze tradycja

Nie wszyscy rodzice w pierwszych klasach szkół podstawowych chcą zapisywać dzieci na religię. Jednak wybór etyki jest prostą sprawą tylko w teorii.

Religia w szkołach nie jest obowiązkowa. W zamian można wybrać dla dziecka etykę lub po prostu zwolnić z tych dodatkowych zajęć. To dlatego religia powinna się odbywać na pierwszych czy ostatnich lekcjach. Co do etyki, to szkoły są zobowiązane do organizacji takich zajęć, gdy zbierze się co najmniej siedmiu chętnych. Tyle teorii.

W praktyce wygląda to tak, że na początku roku zbiera się deklaracje uczestnictwa w zajęciach religii (z opcją zajęć etyki). W niektórych placówkach rodzice z góry są jednak informowani, że jeśli nie uzbiera się odpowiednio duża grupa chętnych na etykę, to takie lekcje mogą się odbywać w zupełnie innej szkole, w dodatku na przykład późnym popołudniem. Rezygnacja z religii i etyki nie niesie za sobą żadnych konsekwencji. Wielu rodziców całkowicie więc odpuszcza.

Tylko nieliczni są na tyle zdeterminowani, by prowadzić potomstwo gdzieś indziej. Dla przykładu w Chrzanowie zajęcia etyki organizuje Szkoła Podstawowa nr 3. Uczestniczą w nich zainteresowani uczniowie zbierani ze wszystkich szkół. Jest ich w sumie 45, ale czy wszyscy na nie systematycznie chodzą?

KOMUNIA - JEDNO Z WAŻNIEJSZYCH PRZEŻYĆ

Większość uczniów najmłodszych klas podstawówek na religię chodzi. Dwa razy w tygodniu. Wiąże się to w dużej mierze z tradycją i obawą przed wytykaniem dziecka palcami. Nie wszystkim rodzicom to pasuje, ale nawet jeśli nie są praktykującymi katolikami, w takich wypadkach zwykle wygrywa pragmatyzm. Poza tym, dla dzieci jednym z ważniejszych przeżyć jest komunia. Nie zawsze związana z głębokim przeżywaniem sakramentu, częściej z oczekiwaniem na prezenty. Potem już tylko bierzmowanie, no i z głowy. Zaliczone. Dla osób głęboko wierzących takie podejście wydaje się abstrakcyjne i wręcz obrazoburcze, bo religia stanowi jeden z ważniejszych elementów edukacji dzieci. Elementem wpisanym w rodzinną tradycję i kulturę kraju.

SĄ JESZCZE INNE OPCJE

Zamiast zajęć religii katolickiej rodzice mogą wybrać dla dzieci lekcje innego wyznania, np. prawosławia, protestantyzmu, kościoła adwentystów dnia siódmego czy zielonoświątkowców. I tak nieraz się dzieje. Jeśli w danej gminie nie ma takiego kościoła, a na zajęcia są chętne dzieci, to samorząd ma obowiązek podpisać umowę z gminą, mogącą zapewnić takie lekcje u siebie. Na przykład ostatnio gmina Krzeszowice podpisała umowę z gminą miejską Kraków na organizację nauki religii dla uczniów wyznania kościoła ewangelicko – augsburskiego. Są one prowadzone w punkcie katechetycznym przy parafii ewangelicko – augsburskiej w Krakowie. Jeździ na nie dwoje dzieci z Nowej Góry.

W Chrzanowie natomiast z lekcji religii innych wyznań korzysta sześcioro uczniów. Dwoje jeździ na religię kościoła zielonoświątkowców do zboru w Jaworznie, troje na religię adwentystów dnia siódmego w SP 1 w Chrzanowie, a jeden do Jaworzna na religię kościoła wolnych chrześcijan.

Ewa Solak

RELIGIA W SZKOŁACH PODSTAWOWYCH

	Liczba uczniów w szkole	Liczba uczniów niechodzących na religię	Liczba uczniów deklarujących chęć uczestnictwa w etyce	Liczba uczniów deklarujących naukę innych wyznań
ALWERNIA	940	27 (2,8%)	17	1
BABICE	590	16 (2,7%)	7	0
CHRZANÓW	2583	332 (12,8%)	45	6
LIBIĄŻ	1455	84 (5,7%)	0	7
KRZESZOWICE	2450	201 (8,2%)	38	2
TRZEBINIA	2097	155 (7,3%)	28	0

Religia w szkołach podstawowych

eprasa.pl bfc44921f7

GMINA CHRZANÓW

Miasto bardziej za Koalicją, a wieś za PiS-em

W gminie Chrzanów Koalicja Obywatelska nieznacznie pokonała Prawo i Sprawiedliwość. Można nawet powiedzieć, że walka była wyrównana.

W wyborach do sejmu w 2011 r. w gminie Chrzanów zdecydowanie wygrała Platforma Obywatelska (45,90 proc.), pozostawiając Prawo i Sprawiedliwość daleko w tyle (25,61 proc.). Najlepszy wynik osiągnął wtedy kandydat PO Tadeusz Arkit z Libiąża, zostając zresztą ponownie posłem.

W 2015 r. zwycięstwo w gminie Chrzanów, choć niedruzgocące, odniosło Prawo i Sprawiedliwość – 35,37 proc. Platforma Obywatelska miała 29,69 proc.

Rok 2019 to powtórna wygrana PiS-u (39,40 proc.) nad Koalicją Obywatelską (33,50 proc.).

W tegorocznych wyborach do sejmu role się odwróciły i mamy w gminie Chrzanów niewielką przewagę Koalicji Obywatelskiej (33,59 proc.) nad Prawem i Sprawiedliwością (31,96 proc.). Ale też nie mamy posła z powiatu chrzanowskiego (w poprzedniej kadencji był nim mieszkaniec Libiąża Krzysztof Kozik z PiS).

Jak już wspomnieliśmy, różnice są nieznaczne. 8 541 głosów dla Koalicji Obywatelskiej i 8 128 głosów dla Prawa i Sprawiedliwości. Jeśli spojrzymy na wyniki z samego miasta i jego osiedli, to właściwie w każdym lokalu wyborczym Koalicja pokonała PiS. Największe różnice były na osiedlu Niepodległości (976 do 764) i w przedszkolu nr 9 na osiedlu Młodości (814 do 646).

Z kolei Prawo i Sprawiedliwość pokonało Koalicję Obywatelską we wszystkich sołectwach: Balinie i Okradziejówce, Luszowicach, Płazie, Pogorzycach i Źrebcach. W niektórych przypadkach różnice są znaczące, jak na przykład w Płazie – 750 głosów dla PiS i 449 dla KO. Różnica wynosi aż 301 głosów. Wiceprzewodniczący rady miejskiej Stanisław Czarny z Płazy jest członkiem PiS-u. Być może miało to jakieś przełożenie na lokalny wynik.

- Liczba uprawnionych do głosowania w gminie Chrzanów **– 34 358**
- Liczba ważnych głosów **– 25 430**
- Frekwencja w gminie Chrzanów **- 74,98 proc.**

Z listy Prawa i Sprawiedliwości startował na posła Krzysztof Kasperek, mieszkaniec Chrzanowa, przewodniczący rady miejskiej. Nie zdobył mandatu, ale jego lokalność chyba zaprocentowała, bo osiągnął całkiem niezły wynik – 1 070 głosów. Najlepsi jednak byli kandydaci niepochodzący ani z gminy Chrzanów, ani z powiatu chrzanowskiego: Rafał Bochenek z PiS (2 885), Marek Sowa (2480) i Dorota Niedziela (2423) z KO. To osoby ze znanymi już nazwiskami, które ponownie zdobyły mandaty poselskie.

Na długo przed kampanią wyborczą wiele osób myślało, że urzędujący burmistrz Robert Maciaszek wystartuje na posła z komitetu Trzeciej Drogi, bo obecnie jest członkiem partii Szymona Hołowni (wcześniej należał do Platformy Obywatelskiej). Spekulowano, że Maciaszek liczy nawet na pierwsze miejsce na liście Trzeciej Drogi w okręgu chrzanowskim. Ostatecznie tak się nie stało, a on sam oznajmił na swoim FB, że nie zamierzał brać udziału w tegorocznych wyborach do sejmu. Z kolei Szymon Hołownia w wywiadzie dla „Przełomu" oględnie powiedział: „Jesteśmy w koalicji z PSL-em, a to znacząco zmienia mapę wyborczą. Inaczej bardziej bym go namawiał do startu". Gdyby jednak wystartował, to pewnie wyniki tegorocznych wyborów do sejmu w gminie Chrzanów wyglądałyby zupełnie inaczej.

(ŁD)

Jak głosowały 15 października 2023 r. sołectwa w gminie Chrzanów

	Balin I	Balin II – Okradziejówka	Luszowice	Płaza I	Płaza II	Pogorzyce – Żrebce
BS	15	19	14	8	16	21
TD	133	168	166	140	126	147
NL	89	98	127	104	91	79
PiS	318	383	363	406	344	343
Konf.	59	57	77	73	56	56
KO	277	292	343	256	193	227
PJJ	13	21	12	23	16	15

Legenda:
BS – Bezpartyjni Samorządowcy
TD – Trzecia Droga Polska 2050 Szymona Hołowni – Polskie Stronnictwo Ludowe
NL – nowa Lewica
PiS – Prawo i Sprawiedliwość
Konf. - Konfederacja Wolność i Niepodległość
KO- Koalicja Obywatelska PO .N IPL Zieloni
PJJ – Polska Jest Jedna

Jak głosowały 15 października 2023 r. osiedla w Chrzanowie

	Śródmieście MOKSiR	Śródmieście SP 3	Śródmieście PS 5	Śródmieście I LO	Stara Huta	Kąty	Borowiec-Rospontowa	Północ MOKSiR	Północ SP 1	Północ MBP	Niepodległości	Młodości SP 8	Młodości PS 9	Stella	Kościelec	Szpital w Chrzanowie	DPS w Płazie	ZOL w Chrzanowie
BS	8	25	6	12	14	12	31	12	7	26	35	36	30	10	19	4	5	2
TD	120	213	106	118	141	172	190	107	130	331	367	264	352	46	305	19	3	1
NL	66	155	68	60	119	133	141	113	107	222	248	162	240	36	206	13	2	1
PiS	162	418	176	215	278	318	395	348	301	609	764	598	646	115	534	58	5	31
Konf.	41	77	38	34	63	40	86	56	60	120	133	97	137	23	116	7	0	0
KO	210	485	276	299	450	298	470	291	320	669	976	650	814	83	638	21	3	0
PJJ	6	12	7	13	4	10	19	16	9	13	30	25	29	2	24	1	3	0

ŹRÓDŁO: PKW.GOV.PL

Wyniki wyborów do Sejmu w Chrzanów (liczba głosów oddanych na ten komitet; w nawiasie ich procentowy udział we wszystkich głosach)

- Koalicyjny Komitet Wyborczy Koalicja Obywatelska PO .N IPL Zieloni – 8 541 (33,59 proc.)
- Komitet Wyborczy Prawo i Sprawiedliwość – 8 128 (31,96 proc.)
- Koalicyjny Komitet Wyborczy Trzecia Droga Polska 2050 Szymona Hołowni – Polskie Stronnictwo Ludowe – 3 865 (15,20 proc.)
- Komitet Wyborczy Nowa Lewica – 2 680 (10,54 proc.)
- Komitet Wyborczy Konfederacja Wolność i Niepodległość – 1 506 (5,92 proc.)
- Komitet Wyborczy Bezpartyjni Samorządowcy – 387 (1,52 proc.)
- Komitet Wyborczy Polska Jest Jedna – 323 (1,27 proc.)

GMINA ALWERNIA

Burmistrzyni pociągnęła listę PiS

Urzędująca pani burmistrz Beata Nadzieja-Szpila startowała do sejmu z listy Prawa i Sprawiedliwości, choć nie należy do tej partii. Mandatu nie zdobyła, ale to właśnie PiS uzyskał najlepszy wynik w gminie Alwernia.

Sięgnijmy trochę do historii. W wyborach do sejmu w 2011 r. Alwernia postawiła na Platformę Obywatelską, która wtedy otrzymała tutaj największe poparcie (41,18 proc.), a najwięcej głosów z tej listy zdobył Tadeusz Arkit z Libiąża (892). Niemniej jednak najlepszy indywidualny wynik uzyskała Beata Szydło z PiS (994 głosy, co dawało 21,54 proc.).

Ale już w wyborach w 2015 r. Prawo i Sprawiedliwość „odsadziło" Platformę Obywatelską w gminie Alwernia. I to mocno. Było 45,67 proc. do 20,37 proc. na korzyść PiS.

Rok 2019 i znowu duża dominacja Prawa i Sprawiedliwości w gminie Alwernia. Aż 51-procentowe poparcie.

PIS WYGRAŁ PRAWIE WSZĘDZIE

W tegorocznej rywalizacji wyborczej w gminie Alwernia Prawo i Sprawiedliwość wygrało i w mieście, i w prawie wszystkich sołectwach, zdobywając 42-procentowe poparcie. Tylko w Nieporazie zabrakło mu dwóch głosów, żeby zremisować z Koalicją Obywatelską. Najlepszy wynik zdobyło w Alwerni (730), a w przypadku wiosek – w Regulicach (457), gdzie mieszka burmistrzyni Beata Nadzieja-Szpila.

Łącznie na PiS zagłosowało 3 049 mieszkańców gminy Alwernia, a na Koalicję Obywatelską – 1 659 osób. Beata Nadzieja uzyskała najlepszy wynik (1 299), potem był Marek Sowa z KO (652), Rafał Bochenek z PiS (595) i wojewoda małopolski Łukasz Kmita z PiS (529).

- Liczba uprawnionych do głosowania w gminie Alwernia – **9 751**
- Liczba ważnych głosów – **7 110**
- Frekwencja w gminie Alwernia **- 74,15 proc.**
- Najwyższa frekwencja wyborcza – **80,78 proc.** była w komisji obwodowej nr 9 (w lokalu wyborczym w Świetlicy Wiejskiej w Nieporazie)

Dobry wynik burmistrzyni Beaty Nadziei-Szpili, która – można powiedzieć - pociągnęła listę PiS w swojej gminie, nie jest zaskoczeniem. Już na początku tej kadencji samorządowej zaczęła zacieśniać kontakty z politykami Prawa i Sprawiedliwości, z którymi spotykała się czy to podczas służbowych wyjazdów, czy to na gminnych imprezach, czy wreszcie w urzędzie miejskim. Wspólne fotki chętnie wrzucała do internetu.

TRZECIA DROGA – TRZECIE MIEJSCE

Z Alwerni kandydował na posła również Sławomir Kurnik z Koalicyjnego Komitetu Wyborczego Trzecia Droga Polska 2050 Szymona Hołowni, członek partii Hołowni, wiceprzewodniczący Rady Miejskiej w Alwerni. W swojej gminie zdobył 275 głosów, co nie jest może powalającym wynikiem, ale też nie najgorszym, biorąc pod uwagę fakt, że Kurnik prowadził mało aktywną kampanię wyborczą. Trzecia Droga, z której startował, znalazła się w gminie Alwernia na trzecim miejscu, po Prawie i Sprawiedliwości oraz Koalicji Obywatelskiej. Wśród wszystkich obwodów wyborczych w gminie Trzecia Droga najlepszy wynik uzyskała w samej Alwerni, gdzie mieszka Sławomir Kurnik.

Łukasz Dulowski

Jak głosowali 15 października 2023 r. mieszkańcy gminy Alwernia?

	Alwernia I	Alwernia II	Brodła	Grojec	Kwaczała	Okleśna, Źródła	Poręba Żegoty	Regulice	Nieporaz	Mirów	Podłęże
Bezpartyjni Samorządowcy	17	14	6	11	17	9	8	22	8	5	2
Trzecia Droga	176	195	75	116	136	92	140	209	41	24	14
Nowa Lewica	66	66	26	32	54	38	39	77	25	13	6
Prawo i Sprawiedliwość	349	381	259	353	426	274	262	457	98	112	78
Konfederacja	63	65	52	53	87	47	51	66	12	15	5
Koalicja Obywatelska	241	240	104	147	244	120	152	281	100	17	13
Polska Jest Jedna	28	13	9	8	22	4	6	10	4	1	2

Źródło: pkw.gov.pl

Wyniki wyborów do Sejmu w Alwerni (liczba głosów oddanych na ten komitet; w nawiasie ich procentowy udział we wszystkich głosach)

- Komitet Wyborczy Prawo i Sprawiedliwość – 3 049 (42,88 proc.)
- Koalicyjny Komitet Wyborczy Koalicja Obywatelska PO .N IPL Zieloni – 1 659 (23,33 proc.)
- Koalicyjny Komitet Wyborczy Trzecia Droga Polska 2050 Szymona Hołowni – Polskie Stronnictwo Ludowe – 1 218 (17,13 proc.)
- Komitet Wyborczy Konfederacja Wolność i Niepodległość – 516 (7,26 proc.)
- Komitet Wyborczy Nowa Lewica – 442 (6,22 proc.)
- Komitet Wyborczy Bezpartyjni Samorządowcy – 119 (1,67 proc.)
- Komitet Wyborczy Polska Jest Jedna – 107 (1,50 proc.)

eprasa.pl bfc44921f7

GMINA LIBIĄŻ

Lokalny pojedynek PiS z KO, czyli Kozik kontra Gębala

Wybory do Sejmu w Libiążu to był wyborczy pojedynek posła Krzysztofa Kozika (PiS) z wicestarostą chrzanowskim Bartłomiejem Gębalą (KO). Nieznacznie wygrał ten pierwszy, ale żadnemu nie udało się sięgnąć po mandat poselski.

Obydwaj panowie są z Libiąża, więc dobrze znają ich mieszkańcy tej gminy. Stoją po przeciwnych stronach sceny politycznej, co mocno spolaryzowało wyborczą rozgrywkę.

We wszystkich 15 komisjach obwodowych w gminie (12 w Libiążu, 2 w Żarkach i 1 w Gromcu) wygrywał jeden z nich, pozostawiając resztę kandydatów mocno w tyle.

W gminie wybory wygrał PiS (5 062 głosy) i reprezentujący tę partię Krzysztof Kozik (2 890 głosów), wyprzedzając KO (4 005 głosów) i jej kandydata Bartłomieja Gębalę (2 747 głosów).

CZERWONA KARTKA DLA GĘBALI W GROMCU

Poza rywalizacją między sobą, obaj panowie mieli też dosyć jasno określoną konkurencję wewnątrz listy. Dla Krzysztofa Kozika była to gównie „jedynka" na liście, czyli Rafał Bochenek, a dla Bartłomieja Gębali poseł Marek Sowa (nr 2 na liście).

Notabene, w Gromcu Gębala przegrał z nim rywalizację. Można to wytłumaczyć bliskim sąsiedztwem Gromca z Bobrkiem (powiat oświęcimski), z którego wywodzi się poseł Sowa.

W Gromcu Bartłomiej Gębala zanotował w ogóle największą porażkę, zdobywając tylko 46 głosów. Przegrał tam nie tylko z kolegą partyjnym Markiem Sową (162 głosy), ale też z trzema kandydatami PiS: Krzysztofem Kozikiem (215), Rafałem Bochenkiem (139) i Łukaszem Kmitą – do niedawna wojewodą małopolskim (63).

- Liczba uprawnionych do głosowania w gminie Libiąż - **16 592**
- Liczba ważnych głosów – **12 548**
- Frekwencja w gminie Libiąż - **75,63 proc.**

KOALICYJNA FLAGÓWKA I PIS-OWA WIEŚ

Analizując pojedynek Kozik – Gębala terytorialnie, czyli w poszczególnych komisjach obwodowych w gminie Libiąż, warto zauważyć, że był on bardzo wyrównany. W 8 komisjach wygrał Kozik, w 7 – Gębala.

Patrząc jednak na wyniki partii, które ci dwa kandydaci reprezentują, to zwycięstwo PiS jest mocno dominujące. Wygrał w 11 obwodach (przypomnijmy, że wszystkich było 15). Wręcz miażdżące zwycięstwo nad KO odniósł w Żarkach i Gromcu (patrz ramka).

Na KO postawili wyborcy w 4 obwodowych komisjach. Tak zagłosowali mieszkańcy w lokalach wyborczych w Miejskim Centrum Medycznym w Libiążu (komisja obwodowa nr 7), w Zespole Szkolno-Przedszkolnym z Oddziałami Integracyjnymi w Libiążu przy ul. Paderewskiego (swoje siedziby miały tam dwie obwodowe komisje wyborcze nr 8 i 9) oraz w Zespole Szkolno-Przedszkolnym nr 2 w Libiążu przy ul. Szkolnej (komisja obwodowa nr 11). Głosowali w nich wyborcy Flagówki i okolic.

TYLKO RAZ TRZECIA DROGA DAŁA SIĘ ZŁAPAĆ KONFEDERACJI

Warto zwrócić też uwagę, że w komisji obwodowej nr 5, czyli w lokalu wyborczym w Miejskim Centrum Medycznym w Libiążu (w MCM były dwie komisje, nr 5 i 7), wyjątkowo mocno – na tle pozostałych obwodów - zaakcentowała swoją obecność Nowa Lewica. Głos oddało tam na nią 116 osób (przy średniej około 50).

Z kolei w Gromcu bardzo dobry wynik zanotowała Konfederacja, która tylko tam zrównała swój wynik z Trzecią Drogą (obydwa ugrupowania dostały po 80 głosów), podczas gdy we wszystkich pozostałych obwodach Trzecia Droga zajmowała stabilne trzecie miejsce.

Grażyna Kaim

Jak głosowali 15 października 2023 r. wyborcy w gminie Libiąż

	LOKALE WYBORCZE														
	Libiąż, SP nr 2, Pl. Zwycięstwa	Libiąż, OSP Moczydło	Libiąż, SP nr 3, Świętej Barbary	Libiąż, LCK	Libiąż, MCM, 9 Maja	Libiąż, MBP, Górnicza	Libiąż, MCM, 9 Maja	Libiąż, ZS-P, Paderewskiego	Libiąż, ZS-P, Paderewskiego	Libiąż, ZS-P nr 2, Szkolna	Libiąż, ZS-P nr 2, Szkolna	Libiąż, SP nr 2, Pl. Zwycięstwa	Żarki, szkoła	Żarki, dom kultury	Gromiec, szkoła
BS	15	7	5	16	10	8	6	12	11	13	14	16	15	18	4
TD	51	69	83	91	85	62	48	107	76	103	138	147	131	100	80
NL	40	38	31	53	116	39	35	51	50	54	55	75	61	52	46
PiS	193	198	255	349	458	276	137	280	266	292	374	461	544	511	468
Konf.	44	60	38	58	60	20	27	68	36	62	51	79	77	76	80
KO	122	162	193	262	446	159	180	308	296	270	427	434	290	232	224
PJJ	6	6	6	13	4	8	5	6	5	11	14	21	10	18	9

BS – Bezpartyjni Samorządowcy
TD – Trzecia Droga Polska 2050 Szymona Hołowni, Polskie Stronnictwo Ludowe
NL – Nowa Lewica
PiS – Prawo i Sprawiedliwość
Konf. – Konfederacja Wolność i Niepodległość
KO – Koalicja Obywatelska PO .N IPL Zieloni
PJJ – Polska Jest Jedna

ŹRÓDŁO: PKW.GOV.PL

Liczba głosów oddanych na poszczególne komitety wyborcze w gminie Libiąż (w nawiasie ich procentowy udział we wszystkich głosach)

KW Prawo i Sprawiedliwość - 5 062 (40,88 proc.)
KKW Koalicja Obywatelska PO .N IPL Zieloni – 4 005 (32,35 proc.)
KKW Trzecia Droga Polska 2050 Szymona Hołowni – Polskie Stronnictwo Ludowe – 1 371 (11.07 proc.)
KW Konfederacja Wolność i Niepodległość – 836 (6,75 proc.)
KW Nowa Lewica – 796 (6,43 proc.)
KW Bezpartyjni Samorządowcy – 170 (1,37 proc.)
KW Polska Jest Jedna – 142 (1,15 proc.)

Kandydaci z największą liczbą głosów (w nawiasie numer i komitet)

Krzysztof Kozik (nr 8, PiS) – 2 890
Bartłomiej Gębala (nr 4, KO) – 2 747
Rafał Bochenek (nr 1 , PiS) – 1 091
Marek Sowa (nr 2, KO) – 732
Paweł Śliz (nr 1, Trzecia Droga) – 573
Łukasz Kmita (nr 4, PiS) - 387
Bartosz Wilczyński (nr 1, Konfederacja) – 383
Dominika Brożek (nr 2, Nowa Lewica) – 273

GMINA BABICE

Wyborcza stabilizacja w Babicach

Chociaż w gminie Babice rządzi wójt związany z Platformą Obywatelską, to w wyborach do Sejmu na tym terenie najwięcej głosów zdobywa Prawo i Sprawiedliwość. Nie inaczej było w tym roku.

Jeszcze podczas wyborów do Sejmu w 2007 roku w gminie Babice większość, bo 37,55 proc. mieszkańców, zagłosowało na kandydatów Platformy Obywatelskiej. Prawo i Sprawiedliwość uzyskało na tym terenie 36,92 proc. głosów.

Od tego czasu babicki elektorat coraz bardziej zaczął się skłaniać w stronę PiS. W 2011 r. przewaga tej partii nad PO wynosiła nieco ponad 2 proc. ale podczas kolejnych wyborów do Sejmu była już bardzo wyraźna.

W 2015 r. PiS zdobył na tym terenie 47,32 proc., natomiast PO niespełna 21 proc. wszystkich głosów. Z kolei w 2019 r. na PiS zagłosowało 52,64 proc. mieszkańców, a na Koalicję Obywatelską 24,05 proc.

Specjalnie zatem nie dziwi, że w tegorocznych wyborach PiS ponownie uzyskał w gminie Babice największe poparcie. W sumie jednak, podobnie jak w całej Polsce, mieszkańcy postawili w tych wyborach na opozycję (KO, Nowa Lewica, Trzecia Droga) obdarowując ją 48,21. proc. głosów.

W całej gminie były 7 074 osoby uprawnione do głosowania. W wyborach do Sejmu oddano 5 264 głosy ważne. Frekwencja wyniosła 75,78 proc.

Procentowy rozkład głosów oddanych na poszczególne ugrupowania wyborcze przez mieszkańców gminy Babice wygląda tak:
- 41,70 proc. Prawo i Sprawiedliwość (2.195 głosów)
- 25,66 proc. Koalicja Obywatelska (1.351 głosów)
- 16,79 proc. Trzecia Droga (884 głosy)
- 6,86 proc. Konfederacja (361 głosów)
- 5,76 proc. Nowa Lewica (303 głosy)
- 1,92 proc. Bezpartyjni Samorządowcy (101 głosów)
- 1,31 proc. Polska Jest Jedna (69 głosów)

Jeżeli chodzi o wyniki w poszczególnych sołectwach, to PiS zwyciężył w Babicach, Jankowicach, Mętkowie, Rozkochowie oraz w dwóch spośród trzech obwodowych komisjach w Zagórzu. KO mogła liczyć na większe poparcie jedynie w Wygiełzowie oraz w jednej z komisji w Zagórzu. Co ciekawe, w Babicach i Rozkochowie więcej głosów od KO uzyskała Trzecia Droga.

Jak głosowały 15 października 2023 r. sołectwa w gminie Babice?

	Babice	Jankowice	Mętków	Olszyny	Rozkochów	Wygiełzów	Zagórze I	Zagórze II	Zagórze III
Bezpartyjni Samorządowcy	13	7	8	8	9	13	4	14	25
Trzecia Droga	201	96	101	97	69	77	41	115	87
Nowa Lewica	43	18	41	15	23	37	21	47	58
Prawo i Sprawiedliwość	381	210	478	236	200	128	115	247	200
Konfederacja	68	36	46	40	29	29	19	53	41
Koalicja Obywatelska	195	84	159	116	122	148	109	201	217
Polska Jest Jedna	14	2	3	12	3	9	6	13	7

Źrodło: pkw.gov.pl

O ile w wyborach parlamentarnych w babickiej gminie od lat triumfuje PiS, to w wyborach samorządowych, a konkretnie na wójta Babic od 2010 r. nieprzerwanie wygrywa Radosław Warzecha, związany z Platformą Obywatelską.

Wynika z tego, że w tym wypadku mieszkańcy głosują na konkretnego człowieka, a nie wedle partyjnych upodobań. Można jedynie się zastanawiać, co w sytuacji, gdyby PiS zdecydowało się wystawić swojego kandydata. Pytanie też, czy byłby on na tyle „mocny", aby powalczyć o zwycięstwo z Radosławem Warzechą.

Zresztą kandydaci PiS-u do rady gminy mogli w wyborach samorządowych w 2018 r. liczyć na poparcie niespełna 16 proc. Tylko jeden – Bogusław Kaszuba, spośród siódemki kandydatów zdobył wówczas mandat radnego.

Nie zmienia to faktu, że do tej pory Radosław Warzecha nie musiał konkurować z osobą startującą z listy ugrupowania, które na tym terenie cieszy się tak dużym poparciem w wyborach parlamentarnych.

W 2010 r. w szranki z nim stanęło trzech kandydatów: Roman Warchoł, członek Polskiego Stronnictwa Ludowego, oraz Krzysztof Wiśniowski i Zygmunt Ziajka, nienależący do partii politycznej. O triumfie Warzechy zdecydowała wówczas druga tura, w której zdobył 58,97 proc. głosów (Roman Warchoł uzyskał 41,03 proc. poparcia).

Cztery lata później Radosław Warzecha był jedynym kandydatem na wójta. Poparło go 81,55 proc. głosujących. Przeciwko opowiedziało się 18,45 proc. osób.

Wreszcie w 2018 r. rywalizował z Jarosławem Głogowskim, członkiem PSL. Obecny wójt zwyciężył z poparciem 73,18 proc. głosujących.

Michał Koryczan

Jak głosowali wyborcy w gminie Trzebinia, pisaliśmy w poprzednim, 44. numerze „Przełomu".

eprasa.pl bfc44921f7

KRÓTKO

TENCZYNEK

Mogą być problemy z wyjazdem z posesji

Do soboty 18 listopada mogą potrwać utrudnienia na ul. Zwierzynieckiej w Tenczynku.

Firma remontowa wykonuje tam prace. Będzie kładziona warstwa asfaltu, co może skutkować problemami z wyjazdem z posesji. Warto więc przemyśleć alternatywne miejsca parkowania. Ze względów pogodowych mogą się również zdarzyć przesunięcia terminów i opóźnienia w realizacji robót.

KRZESZOWICE OS. CENTRUM

Będzie nowy park

Między aleją Solidarności i ul. Legionów Polskich, wzdłuż ścieżki pieszo-rowerowej znajdzie się strefa rekreacji i wypoczynku.

Przy ścieżce powstaje tężnia solankowa, a ścieżka połączy dwie główne drogi w mieście.

Przy niej zasadzono nowe drzewa: wiśni piłkowanej Kanzan, a od strony ul. Batalionów Chłopskich drzewa świerka serbskiego.

Budowa tężni powinna się skończyć jeszcze w tym roku.

Nie wiadomo jednak jak potoczą się losy ogródków działkowych zlokalizowanych w pobliżu. Działkowcy nie chcą się zgodzić na przeniesienie do Czatkowic. Gmina natomiast nie widzi innej możliwości.

GMINA KRZESZOWICE

Kandydaci mają mało czasu

Tylko do 20 listopada prowadzony będzie nabór kandydatów do nowej Miejskiej Rady Seniorów. W jej skład wejdzie 16 osób.

Burmistrz Krzeszowic już ogłosił nabór. W skład rady wejdzie 12 przedstawicieli osób starszych oraz czterech przedstawicieli podmiotów działających na rzecz seniorów.

Wzory dokumentów, jakie trzeba złożyć w urzędzie, znajdują się na stronie gminy Krzeszowice.

Chętni powinni je zostawić na dzienniku podawczym w budynku przy ul. Grunwaldzkiej 4.

NOWA GÓRA

Powstaje Orlik

Przy Szkole Podstawowej im. Marii Konopnickiej rozpoczęły się prace budowlane. Wkrótce powstanie nowe boisko.

Wykonawcą jest firma Rembud z Trzebini. Wartość zadania to prawie 1,6 mln zł. Gmina Krzeszowice otrzymała dofinansowanie 568 tys. zł z programu „Sportowa Polska".

KRZESZOWICE OS. CENTRUM

Wkrótce będzie lodowisko

Trwają przygotowania do uruchomienia lodowiska w mieście. Podobnie jak w ubiegłych latach, będzie ono działać przy Szkole Podstawowej na ul. Szkolnej.

Jak mówi Paweł Czyż, dyrektor Centrum Kultury i Sportu w Krzeszowicach, uruchomienie sztucznej ślizgawki planowane jest na mikołajki. Lodowisko zacznie działać 6 grudnia, jeśli nie będzie problemów technicznych i pogodowych.

(ES)

ogłoszenie

O Bojkach, tołhajach i akcji Wisła

POWIAT CHRZANOWSKI.

83 uczniów z 17 szkół, a także ze szkolnych kół PTT wzięło udział w XI Powiatowym Konkursie Wiedzy o Górach. W tym roku tematem były Bieszczady.

Uczestnicy konkursu wraz z organizatorami i zaproszonymi gośćmi

Zawodnicy mieli odpowiedzieć na 40 pytań przygotowanych przez przewodnika górskiego PTT Adama Biela. Aby to zrobić, niezbędna była wiedza z geografii, historii, geologii, turystyki, a nawet kultury i sztuki związanej z regionem Bieszczadów.

Przed rozpoczęciem testu powodzenia życzyli uczestnikom Agnieszka Siejka-Lasoń, dyrektorka ZST Fablok w Chrzanowie, gospodyni obiektu, w którym odbywał się konkurs oraz główny prezes chrzanowskiego oddziału PTT Remigiusz Lichota.

Konkurs od lat ma swoich wiernych patronów i sponsorów, przez co jego uczestnicy nie odchodzą z pustymi rękami. Poza nagrodami przygotowanymi dla zwycięzców – pucharami, dyplomami i nagrodami rzeczowymi (w tym roku były to kijki trekkingowe i plecaki turystyczne), rozlosowano też upominki dla pozostałych zawodników (piłki do gry w siatkówkę, koszykówkę oraz rakietki do badmintona).

W trakcie podsumowania konkursu wręczony został puchar prezesa Zarządu Głównego PTT dla najlepszego zespołu SKK PTT. W tym roku odebrała go – goszcząca w Chrzanowie - reprezentacja SKK PTT przy Szkole Podstawowej nr 9 w Tarnowie.

- Dziękuję wszystkim patronom i sponsorom, ale przede wszystkim uczestnikom oraz ich opiekunom za trud i czas poświęcony na przygotowanie się do konkursu – mówił Remigiusz Lichota. - Już dziś zapraszamy do udziału w dwunastej edycji w przyszłym roku. Tematem będzie Beskid Niski.

XI Powiatowy Konkurs Wiedzy o Górach odbył się 10 listopada. Jego organizatorami byli: Polskie Towarzystwo Tatrzańskie Oddział w Chrzanowie oraz Zespół Szkół Technicznych „Fablok" w Chrzanowie. Główny sponsor wydarzenia to firma Dan Cake.

SPRAWDŹCIE, CZY WIECIE

(pytania z XI Powiatowego Konkursu Wiedzy o Górach)

1. Bieszczady od Beskidu Niskiego oddziela przełęcz:
a) Krowiarki
b) Łupkowska
c) Salmopolska

2. Szczyt, na którym zbiegają się granice państwowe Polski, Słowacji i Ukrainy to:
a) Chryszczata
b) Kremenaros
c) Łopiennik

3. Akcja wysiedlania ludności ukraińskiej w 1947 roku nosiła nazwę:
a) „Bug"
b) „San"
c) „Wisła"

4. Tołhaje to:
a) pracownicy leśni
b) szlachta bieszczadzka
c) węgierscy zbójnicy

5. W latach międzywojennych na terenie Bieszczadów dominującą grupę ludności stanowili:
a) Bojkowie
b) Lachy Sądeckie
c) Poleszczucy

Odpowiedzi na pytania: 1b, 2b, 3c, 4c, 5a

WYNIKI KONKURSU

Kategoria indywidualna klas 1-5 szkół podstawowych:
1.Filip Samuś, Szkoła Podstawowa nr 2 w Libiążu
2. Filip Chylaszek, Szkoła Podstawowa nr 1 w Libiążu
3. Kamil Dąbek, SKK PTT przy Szkole Podstawowej w Luszowicach

Kategoria indywidualna klas 6-8 szkół podstawowych:
1. Lena Czurka, SKK PTT przy Szkole Podstawowej nr 9 w Tarnowie
2. Mikołaj Kłosiński, SKK PTT przy Szkole Podstawowej nr 9 w Tarnowie
3. Jan Walenciak, SKK PTT przy Szkole Podstawowej nr 8 w Chrzanowie

Kategoria indywidualna szkół ponadpodstawowych:
1. Julia Hodur, II Liceum Ogólnokształcące w Chrzanowie
2. Hanna Pasławska, SKK PTT przy II Liceum Ogólnokształcącym w Chrzanowie
3. Mikołaj Talowski, SKK PTT przy Zespole Szkół Techniczno-Usługowych w Trzebini

Kategoria drużynowa klas 1-5 szkół podstawowych:
1. Szkoła Podstawowa nr 2 w Libiążu
2. Szkoła Podstawowa nr 1 w Libiążu
3. Szkoła Podstawowa w Regulicach

Kategoria drużynowa klas 6-8 szkół podstawowych:
1. SKK PTT przy Szkole Podstawowej nr 9 w Tarnowie
2. SKK PTT przy Szkole Podstawowej w Zagórzu
3. Szkoła Podstawowa w Regulicach

Kategoria drużynowa szkół ponadpodstawowych:
1. II Liceum Ogólnokształcące w Chrzanowie
2. SKK PTT przy II Liceum Ogólnokształcącym w Chrzanowie
3. SKK PTT przy Zespole Szkół Techniczno-Usługowych w Trzebini

(GK)

Za rok wiadukt w Młoszowej

14 listopada w samo południe w Młoszowej przekazano plac pod budowę wiaduktu nad torami. Inwestorem zadania jest PKP PLK SA. Gmina Trzebinia współfinansuje zadanie.

Budowa to efekt decyzji o likwidacji przejazdów kolejowych na linii E 30, która prowadzi z Małopolski na Śląsk. Dziennie tę trasę przemierza 178 pociągów. W miejsce przejazdów kolejowych mają powstać wiadukty, tak jak ten planowany w ulicy Trzeciej w Młoszowej. Zastąpi on istniejący niedaleko przejazd z rogatkami na ul. Szembeka.

Ta inwestycja ma poprawić bezpieczeństwo. Zmotoryzowani do drogi krajowej nr 79 dojadą wiaduktem, zaś piesi dotrą wybudowanym niedawno tunelem w ul. Trzeciej.

- Dzięki wiaduktowi nie będziemy musieli stać po kilkadziesiąt minut przed zamkniętymi rogatkami przejazdu na ul. Szembeka. Gdyby nie inwestycja, ta część Młoszowej byłaby odcięta od świata – przekonuje radny z tej wsi - Jarosław Kurdziel.

Wielu mieszkańców podziela jego zdania. Na przykład Andrzej Lasoń, który mieszka ponad 30 lat na ul. Szembeka.

- Wiadukt sprawi, że będzie łatwiejszy dojazd do ulicy Krakowskiej. Piesi będą musieli nadłożyć trochę drogi, ale coś za coś – podsumowuje.

Ale są i przeciwnicy tego pomysłu. Na przykład ci, których domy znajdują się tuż przy planowanej inwestycji. Albo piesi z ulicy Szembeka, którzy by dostać się do centrum wsi, gdzie

14 listopada przekazano plac pod budowę wiaduktu

znajdują się sklepy, szkoła i kościół, będą musieli nadłożyć prawie kilometr drogi. Do trasy krajowej dotrą w przyszłości tylko tunelem dla pieszych w ul. Trzeciej, oddalonym o kilkaset metrów.

Inwestycja przewiduje nie tyko powstanie wiaduktu, ale również rozbudowę infrastruktury drogowej. Zostanie zbudowane rondo i fragment drogi. Całość przedsięwzięcia pochłonie około 22 mln zł. Gmina ma dołożyć 9 mln zł.

(AF)

eprasa.pl bfc44921f7

Czternaście zakończeń Akademii Ransmoor

W jej książkach nie ma ociekającej krwią przemocy ani seksu. Katarzyna Tkaczyk z Krzeszowic wierzy, że bez nich też można stworzyć dobrą, wciągającą fabułę. Wydała kilka pozycji na Węgrzech i w Polsce. O swojej pasji pisarskiej opowiada w rozmowie z Ewą Solak.

Katarzyna Tkaczyk

Katarzyna Tkaczyk (30 l.) mieszka w Krzeszowicach. Absolwentka I LO w Chrzanowie, skończyła kulturoznawstwo na krakowskim Uniwersytecie Ignatianum. Zawodowo związana z branżą gier, aktualnie pracuje jako redaktor w wydawnictwie planszówkowym Galakta. Pisarka, współpracująca z wydawnictwem Nowa Baśń. Lubi zwierzęta, szczególnie koty, dobrą herbatę i pogański folk.

To co lepsze? Książki czy gry?
Cenię sobie gry, ale stawiam je na drugim miejscu. Wygrywają książki, zdecydowanie.
Więcej pani pisze czy czyta?
Więcej piszę. Ale jak mogę to także czytam, poświęcam na to jakąś godzinę dziennie. Z reguły przed snem.
Ma pani 30 lat i 13 opublikowanych dzieł, z czego dwie powieści wydane w formie papierowej. Kilka opowiadań doczekało się też wydania na Węgrzech. Czemu akurat tam?
To był 2020 rok. Pracowałam wtedy w korporacji w Krakowie jako copywriterka, a znajoma z pracy była tłumaczką na węgierski. Zaciekawiły ją moje opowiadania. Wtedy jeszcze pisałam wszystko do szuflady i dzieliłam się tylko z nielicznym gronem przyjaciół.
Koleżanka przekonała mnie jednak, że nie ma co tego „kisić". Wybrała sobie opowiadanie, przetłumaczyła i wysłała znajomej węgierskiej pisarce do oceny. Tekst bardzo się spodobał i szybko pojawiły się nowe propozycje. Łącznie na Węgrzech wydałyśmy pięć opowiadań. Teraz jednak skupiam się na pisaniu i wydawaniu w Polsce, przynajmniej na razie.
Jak to jest oglądać swój tekst wydany w obcym języku?
Bardzo zabawnie, szczególnie gdy nie zna się języka! Przyznam się szczerze, że na Węgrzech nigdy nie byłam, a węgierski jest mi całkowicie obcy, chociaż próbowałam się go nauczyć. W sumie to tak, jakbym nie wiedziała, co w książce jest napisane. Moje opowiadanie znalazło się w antologii, a obok tłumaczenia wydrukowano też tekst polski, głównie z szacunku dla jedynej obcojęzycznej autorki w zbiorku – i z myślą o wszystkich osobach, które uczą się polskiego.
Skąd wzięła się pasja pisania? Z czytania?
Chyba tak. Mój rodzinny dom zawsze był pełen książek, co zawdzięczam mamie. To ona zaraziła miłością do literatury mnie i mojego brata. Zanim poszłam do szkoły, potrafiłam płynnie czytać i sprawiało mi to ogromną radość. W gimnazjum postanowiłam po raz pierwszy coś przelać na papier, ale zaczęłam nietypowo, bo od poezji. Raz wysłałam moje wiersze na wojewódzki konkurs i dostałam nawet nagrodę, ale to był tylko etap, który skończył się w liceum. Przez większość czasu uważałam, że nie nadaję się na pisarkę, że nie mam do tego talentu. Wiedziałam natomiast, że zawsze będę czytać. Za prozę zabrałam się dopiero na studiach.
Skoro o tym mowa... skończyła pani kulturoznawstwo.
Pasjonujący kierunek, chociaż przyznaję, że wybrany z przypadku. Czasem były to wymagające studia i wymuszały na mnie przerwę w pisaniu, ale zawsze wracałam. Pomysły same przychodziły mi do głowy i nie potrafiłam ich nie spisywać. To, co powstawało, dawałam do czytania najbliższym przyjaciołom, a oni zagrzewali mnie do boju. W końcu założyłam bloga i publikowałam powieść w odcinkach, a niedługo później przeniosłam się z nią na serwis Wattpad. Tam szybko zdobyłam dużą grupę czytelników i to właśnie oni namówili mnie, żebym spróbowała wydać pierwszą powieść. Postanowiłam spróbować i rozesłałam kilka maili z propozycją wydawniczą, w międzyczasie pisząc i publikując dalej. Szybko zgłosiło się do mnie poznańskie wydawnictwo Nowa Baśń i w 2021 roku wydałam mój debiut, czyli „Iskrę".
To młodzieżowa powieść fantasy. To pani ulubiony gatunek?
Tak, fantasy zawsze była mi bliska, począwszy od tego, że gdy mając naście lat wykradłam bratu „Władcę pierścieni" i zaczytywałam się w ukryciu. Oczywiście potem był też „Harry Potter" i wiele innych powieści. Miłość do fantastyki to jedna z rzeczy, która jest u mnie niezmienna. Każda opowieść układająca się w mojej głowie to właśnie fantastyka.
Nie ma w nich jednak ani ociekającej krwią przemocy, ani seksu.
Bo wierzę, że nie musi być, że można bez tego stworzyć dobrą, wciągającą fabułę. Zresztą, każdy pisarz ma tematy ulubione i takie, za którymi nie przepada. Chociaż jako czytelniczka nie boję się bardzo krwawych scen, lubię horrory i thrillery, to pisanie takich rzeczy to nie moja bajka. Od wątków kryminalnych i zagadek nie stronię, ale erotyka w pisarstwie też mi jakoś mi nie leży.
Pracuje pani w wydawnictwie związanym z grami, a pani najnowsza książka to... gra paragrafowa. Nie wszyscy wiedzą, co to w ogóle jest.
Gry paragrafowe takie jak moja „Akademia Ransmoor" zwane są też paragrafówkami czy grami książkowymi. To książki oparte na wyobraźni gracza. W trakcie lektury czytelnik nie jest biernym obserwatorem wydarzeń – sam bierze w nich udział, decydując na końcu „rozdziału", co ma zrobić bohater. Każdy wybór odsyła do innego paragrafu w książce, a my tworzymy w ten sposób własną fabułę. Oczywiście ścieżek jest wiele, podobnie jak zakończeń. „Akademia Ransmoor" ma ich aż czternaście! Do stworzenia takiej książki namówił mnie mój redaktor, Tomasz Zysk. Dobrze wiedział, że lubię gry, oni od niedawna wydają właśnie paragrafówki, dlatego uznał, że jestem idealną osobą do podobnego projektu. Nie kryję, że to dość skomplikowane zajęcie i pracuje się inaczej niż nad zwykłą powieścią, ale bardzo ciekawe.
Wspomniała pani na początku, że więcej pisze, niż czyta. To ile czasu zajmuje pani pisarstwo?
W gorących okresach to dla mnie jak drugi etat i tak też do tego podchodzę – jak do wspaniałej i twórczej, ale jednak pracy. Kiedy jest taka potrzeba, potrafię się naprawdę sprężyć. „Akademię Ransmoor" pisałam 1,5 miesiąca.
Szybko. Prawie jak Remigiusz Mróz.
I nawet urodziłam się tego samego dnia, co on, tylko sześć lat później. Jestem zdyscyplinowaną autorką. Nie czekam na wenę, na odpowiedni moment, żeby zacząć pisać. Mam stałe godziny pisarskiej pracy. Lubię przywoływać cytat, który, zdaje się, przypisuje się Pablo Picasso: „Inspiracja istnieje, ale musi zastać cię przy pracy". Nie chodzi jednak o to, żeby zmuszać się do tworzenia, tylko zmobilizować umysł do działania, codziennie dawać sobie szansę. Z reguły pomysły wpadają.
Czyli kariera pisarska przed panią.
Na to liczę! To chyba siedzi w człowieku. Katarzyna Bonda wspomniała kiedyś, że pisarska pasja to takie „ssanie" do snucia opowieści – i ja to u siebie widzę. Wkrótce zamierzam wydać kolejną książkę, czerpiącą z mitologii greckiej, ale nawiązującą też do współczesnego serialu „Sukcesja" i oczywiście bogatą w wątki fantastyki. Czyli magia w dzisiejszym świecie. Chcę znów podjąć wyzwanie National Novel Writing Month, polegające na tym, żeby napisać książkę w miesiąc, konkretniej w listopadzie. Zawsze mnie motywowało i wierzę, że i w tym wypadku może mi się udać.
A rodzina? Jak postrzega pani pasje?
Mam to szczęście, że bliscy bardzo mnie wspierają. Mama, brat, bliżsi i dalsi krewni są dumni i trzymają za mnie kciuki. Wielu czyta moje książki, co jest bardzo miłe i budujące. Wspiera mnie również mój partner. Pracuje w branży gier i też jest bardzo twórczą osobą, więc doskonale zna moje rozterki i bolączki. Czasem pomaga mi rozwiązywać dylematy fabularne. Dzieci nie mamy, więc na razie mogę bez wyrzutów sumienia oddawać się swojej pasji.
Coś poza pisarstwem panią interesuje?
Poza pisarstwem i czytaniem? Muzyka. Inspiruje mnie. Słucham rocka, metalu, raczej ciężkich brzmień. Pasjonuję się też kulturami przedchrześcijańskiej Europy – Wikingami, Celtami, Słowianami – oraz współczesnym czarownictwem. Lubię też rękodzieło, kiedyś nawet zajmowałam się produkcją własnoręcznie wykonanych ozdób metodą decoupage, czy ozdobnych mydełek.
A jako autorka? Ma pani jakieś plany?
Poza kolejnymi książkami myślałam o pisaniu scenariuszy filmowych. Zobaczymy, co z tego będzie. Najszczęśliwsza byłabym chyba, gdyby choć jedna z moich powieści doczekała się ekranizacji albo adaptacji na grę. Potem wybiorę sobie dalsze cele!

eprasa.pl bfc44921f7

Najpierw zabetonowali, teraz znów zazieleniają

Im więcej zieleni w mieście, tym miasto mniej gorące. A to mała kropelka w globalnej trosce o klimat – podkreśla przyrodnik Piotr Grzegorzek z Chrzanowa. Doskonale pamięta, jak wyglądał zielony rynek w tym mieście.

- W czasach PRL-u chrzanowski rynek nazywał się Placem Karola Marksa. To był jeden z najbardziej zielonych rynków, jakie widziałem w miastach tej wielkości co Chrzanów – zaznacza Piotr Grzegorzek.

Na starej fotografii widać, jak dwie asfaltowe alejki przecinają na krzyż centrum miasta. Pod oknami kamieniczek biegła ulica, a całą resztę stanowiły trawniki, żywopłoty, kwiatowe rabaty, krzewy i drzewa ze słynną wierzbą płaczącą. Taka wierzba rosła też na Rynku w sąsiedniej Trzebini i w centrum niedalekich Krzeszowic. Przeżyła tylko wierzba w tym ostatnim miasteczku, będąc dziś jedną z największych jego zielonych ozdób. W Chrzanowie i Trzebini wierzby poszły pod topór, bo w opinii architektów nadawały „rewitalizowanym" miasteczkom wiejskiego, a nie miejskiego charakteru.

BRUKOWANIE TO OCIEPLANIE

Betonoza pojawiła się na chrzanowskim Rynku na początku XXI w., choć wtedy mało kto używał tego określenia.

Władze miejskie zachłysnęły się modą na brukowanie dotychczasowych terenów zielonych. Przekonywały, podpierając się opiniami architektów, że rynki powinny być otwartą przestrzenią dla mieszkańców, aby móc na nich organizować imprezy i uroczystości, otwierać letnie ogródki.

- Jeśli wcześniejsza powierzchnia zielona została zredukowana do 40 procent, to już jest betonoza – uważa przyrodnik Piotr Grzegorzek.

W przypadku chrzanowskiego Rynku jedynym zielonym elementem uczyniono w trakcie „rewitalizacji" kilkanaście platanów, które dopiero po kilkunastu latach dają tam trochę cienia. Wcześniej ogołocony z zieleni Rynek był patelnią, na której można próbować smażyć jajecznicę, a nie odetchnąć na chwilę w upalny dzień. Betonoza pełną gębą!

- Każda zieleń ochładza powietrze. Im więcej zieleni w mieście, tym bardziej jest ono przyjazne dla ludzi. To także mała kropelka w globalnej trosce o klimat. Na zasadzie ziarnko do ziarnka i zbierze się miarka - podkreśla Piotr Grzegorzek. - Im bardziej będziemy lokalnie ochładzać powietrze, poprzez zachowanie zieleni w miastach, tym lepiej dla całej Ziemi, dla jej klimatu – stwierdza przyrodnik.

Przypomina, że każde drzewo jest magazynem dwutlenku węgla, pochłaniaczem gazów cieplarnianych, co ogranicza nadmierny efekt cieplarniany. Z drugiej strony drzewa produkują tlen. - Im dłużej rosną, tym dłużej służyć będą równowadze klimatycznej na Ziemi – wywodzi chrzanowski przyrodnik.

Betonoza w miastach to również marnotrawstwo deszczówki i wód roztopowych, które – zamiast nawadniać glebę – spływają do kanałów.

- Gdybyśmy tę wodę przechwytywali, to mogłaby zostać ponownie wykorzystana – zauważa pan Piotr.

PRZYBYWA DRZEW NA RYNKU W CHRZANOWIE

Odnowiony na początki XXI wieku chrzanowski rynek zdążył się już zestarzeć. To, co w latach 2003-2005 zostało zrobione, lekko się rozsypało. Dzięki temu, myśląc o naprawie, samorząd od kilku lat próbuje z powrotem zazielenić centralny plac miasta.

- Wychodzimy z ery zabetonowywania rynków. Nie jest jednak możliwe ich całkowite „zadrzewienie" czy zazielenienie, bo rynki nie są parkami czy skwerami. Dlatego wyzwanie stanowi znalezienie proporcji między zielenią, brukiem i uwarunkowaniami historycznymi, technicznymi oraz funkcjonalnymi, panującymi w danej strukturze miejskiej – mówił dla „Przełomu" architekt Michał Tempiński, gdy w 2020 r. została zaprezentowana, opracowana przez jego firmę, koncepcja modernizacji rynku w Chrzanowie.

W efekcie dosadzono kilka drzew, powstały rabaty kwiatowe. Obecnie trwają kolejne prace modernizacyjne, w ramach których powstaje nowoczesna fontanna, a zieleni ma być jeszcze więcej.

- Miasto robi zwrot w kierunku natury i próbuje przywrócić ją również w tym miejscu – docenia Karolina Pawłowska ze Stowarzyszenia Program Czysta Polska.

Przyrodnik Piotr Grzegorzek stwierdza jednak, że na razie jest to jedynie przykład stosowania „miejskiej zielonej akupunktury" (tworzenie zielonych punktów w miejskiej przestrzeni), a nie likwidacja betonozy, ale zawsze to coś dla mieszkańców i ochrony klimatu.

Bardzo podobny był los Rynku w sąsiedniej Trzebini.

- Przed rewitalizacją było to miejsce bardzo przyjazne dla mieszkańców. W cieniu drzew i krzewów można było się schronić przed słońcem. Jako nastolatka spotykałam się w różnych zakamarkach rynku z koleżankami. Zieleń sprawiała, że panował kameralny klimat. Jako młoda matka, przychodziłam na rynek z synami, którzy obecnie są już dorosłymi ludźmi. A teraz co? Jak człowiek usiądzie w słoneczny dzień na ławeczce, to czuje jak potworny gorąc odbija się od betonu. Należałoby koniecznie zasadzić tu drzewa – mówiła na łamach „Przełomu" Sabina Gawlikowska-Klimek z Trzebini.

KLIMATYCZNY RYNEK W ALWERNI

Na tym tle wyróżnia się Alwernia, oddalona o kilkanaście kilometrów od Chrzanowa. Tam też były zakusy, żeby historyczny Rynek bardziej wybetonować. Mieszkańcy, w tym członkowie Stowarzyszenia Miłośników Starej Alwerni Zielony Rynek, zaprotestowali jednak przeciwko radykalnej wycince drzew.

Stowarzyszenie powiesiło na drzewach przeznaczonych wówczas do wycinki klepsydry z napisem „Tego drzewa już w przyszłym roku nie będzie", uświadamiając rozmiary zaplanowanej „czystki".

- Ludzie zrozumieli, że tutaj powstanie pustynia. My zaś mieliśmy przekonanie, że nasza akcja ma wymiar nie tylko estetyczny, ale ekologiczny i globalny, służy ochronie klimatu. Szkoda tylko, że podczas prac modernizacyjnych systemy korzeniowe drzew zostały poważnie uszkodzone. Przez zabetonowanie części Rynku została ograniczona retencja wody, dlatego te drzewa trochę cierpią. Głupio było kierować się modą na betonozę, zwłaszcza jeśli ona nie wnosiła nic mądrego do życia. Myśmy powiedzieli „nie". Teraz przyjeżdżają do nas nawet dziennikarze i pytają, jak wam się udało obronić ten Rynek – mówi Mariusz Stodolski z Alwerni, jeden z głównych organizatorów batalii o obronę zielonego Rynku w Alwerni.

Ostatnie dwie dekady pokazały, że likwidacja zieleni na rynkach na rzecz ich betonowania to był zły pomysł. Na szczęście kształtowanie przestrzeni publicznych pomału wraca do natury.

Łukasz Dulowski

Retencja wodna
Przechwytywanie większej ilości wody – również przez tereny zielone, zbiorniki, niecki czy oczka wodne, zamiast odprowadzanie jej prosto do mających ograniczoną wydolność studzienek kanalizacyjnych.

Betonoza
Termin „betonoza", rozumiany jako zastępowanie miejskiej zieleni nadmierną ilością betonowych powierzchni, został rozpowszechniony przez Jana Mencwela, działacza społecznego, autora książki „Betonoza. Jak się niszczy polskie miasta", wydanej w 2020 r.

Efekt cieplarniany
To naturalne i korzystne zjawisko, polegające – mówiąc w uproszczeniu – na zatrzymywaniu ciepła przez atmosferę. Inaczej mielibyśmy niekończącą się epokę lodowcową. Niestety, działalność człowieka (m.in. nadmierna emisja dwutlenku węgla) potęguje efekt cieplarniany i wtedy mówimy o globalnym ociepleniu i niebezpiecznych zmianach klimatu.

FOT. ŁUKASZ DULOWSKI

Przyrodnik Piotr Grzegorzek uważa, że dotychczasowe próby zazielenienia Rynku w Chrzanowie nie oznaczają likwidacji betonozy w tym miejscu. Ale dobre i tych kilka drzew więcej

Rynek w Chrzanowie na pocztówce z 1975 r. Wtedy Plac Karola Marksa

Chrzanowski Rynek po modernizacji w 2005 r.

FOT. ŁUKASZ DULOWSKI

Zielony Rynek w Alwerni. Ponad 10 lat temu mieszkańcom udało się zatrzymać radykalną wycinkę drzew w tym miejscu

Trwa budowa fontanny i dalsze zazielenianie Rynku w Chrzanowie

eprasa.pl bfc44921f7

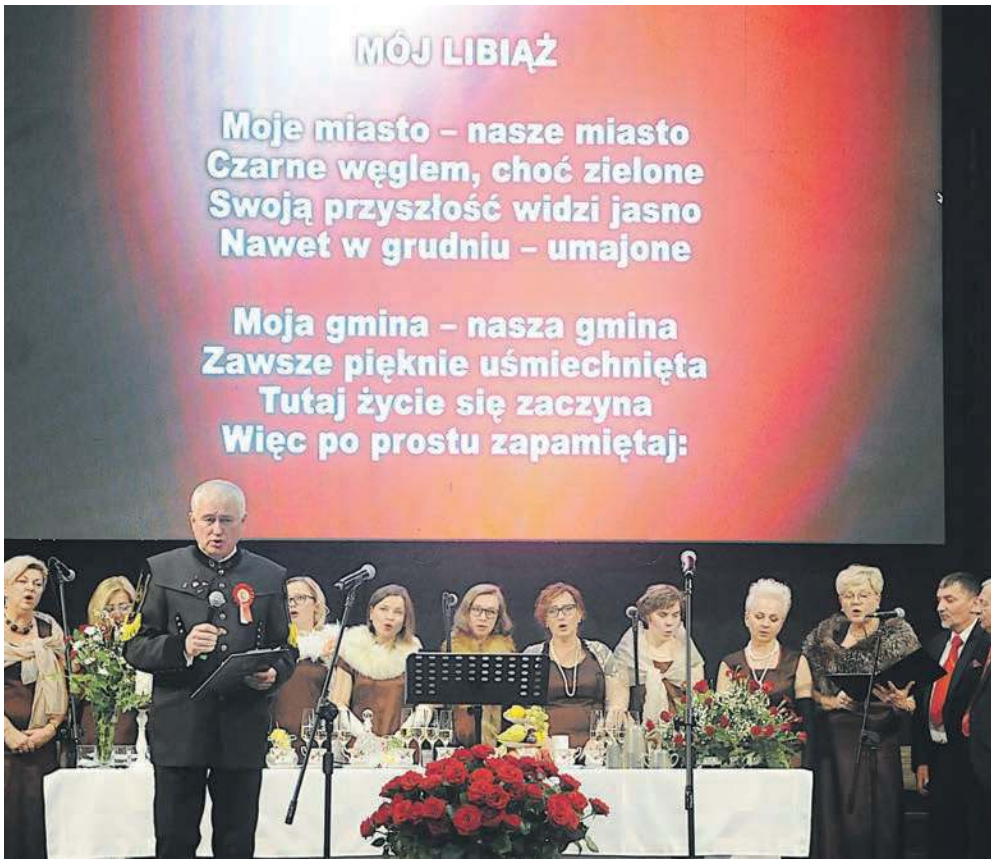

Prowadzący Piotr Ciuła zachęca do wspólnego zaśpiewania piosenki „Mój Libiąż”

Biesiady patriotyczne zaczęły się w Libiążu

Można śmiało powiedzieć, że ze względu na rozmach i koloryt libiąska impreza niepodległościowa jest wyjątkowa co najmniej w skali Małopolski.

W tym roku biesiada została zorganizowana po raz 25. Oczywiście nie zabrakło tortu, który jeszcze bardziej uświetnił ten jubileusz.

- Nasza biesiada jest unikalna, bo była jedną z pierwszych, jak nie pierwszą w kraju. To właśnie w Libiążu wszystko się zaczęło – zaznacza wicestarosta chrzanowski Bartłomiej Gębala.

Oprócz tortu był toast. Teresa Wojciechowska, dyrektorka Libiąskiego Centrum Kultury, mówi, że zaserwowano ok. 900 kieliszków szampana dla osób zasiadających przy stołach na hali sportowej przy Zespole Szkół w Libiążu (członkowie stowarzyszeń z rezerwacjami oraz mieszkańcy, którzy zajęli sobie miejsca na zasadzie „kto pierwszy, ten lepszy”). Pozostali uczestnicy biesiady ulokowali się na trybunach. Częstowano też chlebem ze smalcem i kiełbaskami. Za wszystko zapłaciła gmina.

Libiąskie Biesiady Patriotyczne od początku prowadzi Piotr Ciuła, dyrygent Chóru Canticum Canticorum. On też przygotowuje program artystyczny.

- Chcę podkreślić ogromny wkład Piotra Ciuły i chóru Canticum Canticorum w zbudowanie klimatu biesiady, który mieszkańcy spontanicznie zaakceptowali. Te 25 wspaniałych radosnych patriotycznych spotkań to przede wszystkim ich zasługa, za co należą się słowa uznania i podziękowania - chwali radny wojewódzki Tadeusz Arkit.

Nudzić się nie można, bo co chwilę pada ze sceny propozycja wspólnego zaśpiewania jakiejś piosenki patriotycznej. Jednym z utworów był „Mój Libiąż”, napisany przez Ryszarda Fudałę, gdy jeszcze kierował Libiąskim Centrum Kultury.

Cała impreza robi duże wrażenie. Uwagę zwraca dopracowany wystrój i oświetlenie. Osoby znajdujące się dalej od sceny mogą na ekranie śledzić to, co się na niej dzieje. To duży plus.

- Kolejne biesiady są coraz lepsze i bardziej urozmaicone – podkreśla Maria Wapiennik z OSP Moczydło. - Ich magia polega na tym, że ludzie mogą być po prostu blisko siebie w tym wyjątkowym dniu. Mogą wspólnie uczcić pamięć tych, którzy polegli za wolność naszej ojczyzny. A poza tym wszyscy dobrze się bawią – zapewnia.

W ramach rozrywkowych atrakcji pojawił się m.in. Lajkonik, za którego przebrał się Henryk Kamiński. Występ krakowskiego Lajkonika to również jedna z wieloletnich tradycji podczas Libiąskich Biesiad Patriotycznych.

Każdego roku, 11 listopada, obchodzimy uroczyście odzyskanie przez Polskę niepodległości po 123 latach zaborów.

Więcej zdjęć i filmik z imprezy na przelom.pl

Tekst i zdjęcia Łukasz Dulowski

Około 900 osób zasiadło przy stołach w hali sportowej w Libiążu

Furorę robił Lajkonik. Od lewej: Ryszard Miziołek, Łukasz Kapczyński, Henryk Kamiński, Maria Wapiennik i Anna Szczepaniak

Toast z okazji 25. urodzin Libiąskiej Biesiady Patriotycznej

eprasa.pl bfc44921f7

www.przelom.pl
Przełom nr 45 (1625) 16 XI 2023

Chrzanów szczypiorniakiem stoi

Klub piłki ręcznej Unimetal Recycling MTS Chrzanów chce występować w Lidze Centralnej. Wydaje się, że pod względem sportowym jest już na to gotowy. Teraz działacze muszą zadbać o odpowiednie finanse. Za sezon gry na tym poziomie trzeba wydać blisko milion złotych.

Kibice szczypiorniaka doskonale pamiętają drużynę TS Fablok, która zapisała się złotymi zgłoskami w historii chrzanowskiego szczypiorniaka. W sezonach 1991-92 oraz 1994-95 i 1995-96 występowała w pierwszej lidze (obecnie Superliga). Rywalizował w niej m.in. z Iskrą Kielce, czyli dzisiejszym Industria Kielce, czołowym klubem w Europie.

FOT. MICHAŁ KORYCZAN

Członkini zarządu klubu Karolina Łuczak-Zelek, prezes zarządu klubu Marcin Dęsoł, prezes zarządu ZGOK Balin Michał Bogacki i doradca zarządu ds. komunikacji firmy Eneris Janusz Kamiński

POBILI WARSZAWIANKĘ

- I te mecze były bardzo wyrównane. Do klubu dołączyło paru zawodników ze Śląska oraz Zagłębia Sosnowiec. Mieliśmy mocny skład. W jednym z sezonów zajęliśmy ósme miejsce w Polsce. To był najlepszy nasz wynik – opowiadał w rozmowie z „Przełomem" były gracz TS Fablok Stanisław Malczewski, w latach 90. ubiegłego wieku jeden z najlepszych bramkarzy w Polsce.

W swojej karierze rozegrał 900 spotkań. Do dziś miło wspomina mecz z bardzo mocną wówczas Warszawianką.

- Do Chrzanowa przyjechał drugi zespół z tabeli, prowadzony przez ówczesnego szkoleniowca kadry Polski Jacka Zglinickiego, z kilkoma reprezentantami kraju w składzie. Wyglądali bardzo groźnie, a my zwyciężyliśmy dwunastoma bramkami. Ja miałem skuteczność w bramce około 70 procent. Najbardziej smakowały wygrane różnicą jednego gola. Porażki jedną bramką bolały jednak najmocniej – wspominał pan Stanisław.

Inny z zawodników TS Fablok Adam Piekarczyk opowiadał, że podczas meczów piłki ręcznej chrzanowska hala sportowa pękała w szwach. Spotkania oglądało nawet po tysiąc kibiców.

- Zainteresowanie szczypiorniakiem było ogromne. Podczas meczu z Wybrzeżem Gdańsk ludzie wchodzili na pobliskie drzewo i stamtąd oglądali mecz przez okna hali – wspominał Adam Piekarczyk.

DŁUGA DROGA DO LIGI CENTRALNEJ

Tradycje TS Fablok kontynuuje Unimetal Recycling MTS Chrzanów. Obecnie rywalizuje w pierwszej lidze, czyli na trzecim szczeblu krajowych rozgrywek piłki ręcznej. Klub ma ambitne plany i chce nawiązać do największych sukcesów chrzanowskiego szczypiorniaka.

Oczywiście mierząc siły na zamiary. O grze w elitarnej Superlidze nikt tu na razie nie myśli, ale o występach na jej bezpośrednim zapleczu, czyli Lidze Centralnej, już jak najbardziej.

W ubiegłym sezonie chrzanowianom ta sztuka się jeszcze nie udała. Zresztą nikt takiego celu przed będącym w przebudowie zespołem nie stawiał.

Drużyna prowadzona przez trenera Sławomira Szenkela pokazała wówczas, jak duży potencjał w niej drzemie. W obecnych rozgrywkach kadra zespołu została wzmocniona i jak do tej pory robi wszystko, aby osiągnąć zamierzony cel.

Droga do Ligi Centralnej jest jednak długa i wyboista. Zwycięstwo w grupie D pierwszej ligi, w której grają chrzanowianie (są liderem rozgrywek) to dopiero pierwszy krok. Kolejnym etapem jest turniej mistrzów, w którym zagrają triumfatorzy czterech grup pierwszej ligi. Bezpośredni awans do Ligi Centralnej wywalczy tylko zwycięzca tego turnieju. Drużyna, która zajmie drugie miejsce zagra dodatkowo baraż z zespołem z Ligi Centralnej.

- Związek Piłki Ręcznej w Polsce nie ułatwia drużynom z pierwszej ligi ścieżki do awansu na szczebel centralny. Raczej dbają o zespoły, które już tam są – przyznaje Marcin Dęsoł, prezes Unimetal Recycling MTS Chrzanów.

NIE TYLKO MIASTO

Doskonale zdaje sobie sprawę, że do realizacji sportowych celów niezbędne są pieniądze. I to wcale niemałe. W przypadku gry w pierwszej lidze niezbędny jest roczny budżet 500-600 tys. zł.

- Już od pewnego czasu większą część budżetu stanowią pieniądze inne niż dotacja i stypendia z miasta. Oczywiście są kluby, które bazują głównie na funduszach gminnych, ale mówimy tutaj o gminach znacznie bogatszych od Chrzanowa – mówi Marcin Dęsoł.

W tym roku MTS otrzymał z miasta 263 tys. zł (dotacja, umowa sponsorska związana z promocją gminy oraz stypendia). Pozostałą część budżetu stanowią fundusze pozyskane od sponsorów.

Chrzanowski klub ma ich 12, w tym jeden tytularny (od 2020 r.), czyli mający siedzibę na terenie trzebińskiej strefy ekonomicznej Unimetal Recycling.

- Jako firma od zawsze byliśmy nastawieni na współpracę z lokalnym środowiskiem. Nie tylko ze sportem, ale także przykładowo ze szkołami. Dla nas współpraca z MTS-em nie jest wyłącznie wspieraniem klubu, ale również szansą pokazania się jako firma. Zarówno społeczności lokalnej na naszych domowych meczach, jak również pokazaniu Unimetalu w różnych częściach Polski. MTS wyjeżdża na zawody w różne zakątki kraju. Ta reklama Unimetalu jedzie razem z nimi. To jest nasz główny przychód z tej współpracy. Nie jesteśmy w stanie określić jakie wymierne efekty nam to przynosi. Czy ktoś po zobaczeniu naszego loga na obiekcie sportowym w Kielcach czy Rzeszowie, zacznie z nami współpracować, aczkolwiek liczymy, że tak – mówi Grzegorz Palka, prezes zarządu Unimetal Recycling.

W ubiegłym tygodniu klub podpisał nową umowę sponsorską ze ZGOK Balin. Współpraca trwa od 2021 r.

- Wspieramy lokalną społeczność w ich inicjatywach, a lokalną społecznością są również mieszkańcy Chrzanowa i tutejsza drużyna piłki ręcznej. Chcemy być dobrym sąsiadem i wspierać naszych partnerów. Dzięki naszej współpracy jesteśmy bardziej widoczni i tym samym docieramy też do mieszkańców - mówi Michał Bogacki, prezes zarządu ZGOK Balin.

WYJAZDY PO CAŁEJ POLSCE

Marcin Dęsoł podkreśla, że nie o to chodzi, by miasto wspierało klub w całości. Dlatego też działania zarządu MTS idą w tym kierunku, aby grono sponsorów stale się powiększało. Nie jest to jednak łatwe i wymaga mnóstwo zaangażowania działaczy.

- Udało nam się wykonać ogromną pracę wizerunkową. Naszego dnia meczowego i całej otoczki nie powstydziłyby się bogatsze kluby, grające w wyższych ligach. Udaje nam się przyciągać na mecze całe rodziny. Dzięki strefie małego kibica dzieci są pod opieką i rodzice mogą spokojnie obejrzeć mecz. Organizujemy też konkursy i zabawy dla kibiców. Kiedy sponsor przyjdzie na mecz i zobaczy, jak świetna atmosfera panuje w hali sportowej to wie, że tutaj warto zainwestować, bo pieniądze nie pójdą na marne. Dzięki temu wiele drzwi sponsorów otwiera się samoistnie. Oczywiście swoje trzeba też wychodzić – nie ukrywa Marcin Dęsoł.

Chcąc grać w Lidze Centralnej klub musi zadbać o większy budżet. Zarząd już teraz nad tym pracuje rozmawiając ze sponsorami i pisząc wnioski z różnych grantów. Na sezon gry na zapleczu Superligi potrzeba blisko milion złotych.

- Jest większa liczba drużyn, a to oznacza więcej meczów do rozegrania. Koszty wyjazdów są nieporównywalne większe niż teraz, bo czekałyby nas eskapady po całej Polsce. W dodatku mówimy tutaj o konieczności zorganizowania wyjazdów z noclegiem. Nie wyobrażam sobie, żebyśmy wyruszali o 3 nad ranem, pokonywali 600 kilometrów i wychodzili na mecz niemalże prosto z autobusu – uważa Marcin Dęsoł.

Przypomnijmy, że obecnie w Lidze Centralnej grają drużyny m.in. ze Szczecina, Wrocławia, Legnicy, Mielca, Białej Podlaskiej i Ciechanowa.

MNIEJ NIŻ FUTBOLIŚCI

W klubie zdają sobie sprawę, że po awansie wzrosną też wydatki na wynagrodzenie zawodników. Nie obejdzie się zapewne też bez wzmocnień. Za transfer i zgłoszenie zawodnika do rozgrywek trzeba zapłacić.

- Nie są to małe kwoty. Chcąc przykładowo zgłosić trzech nowych graczy, trzeba wyłożyć do związku 6 tys. zł – wylicza Marcin Dęsoł.

Obecnie miesięczny budżet płacowy w klubie, obejmujący zarówno zawodników i sztab szkoleniowy wynosi ok. 50 tys. zł brutto (zawiera podatek i opłaty ZUS). Dla porównania w grającym w czwartej lidze piłkarskiej (piąty poziom rozgrywkowy w kraju) MKS Trzebinia miesięczny budżet płacowy ustalono na poziomie ok. 70 tys. zł brutto i obejmuje tylko zawodników.

Po awansie do Ligi Centralnej konieczne będą też zmiany organizacyjne. Musi być bowiem założona spółka z o.o. non profit, która przejmie drużynę piłkarzy ręcznych.

Opłata licencyjna za sezon gry w Lidze Centralnej wynosi 23 tys. zł. Nie jest zatem dużo większa niż w przypadku pierwszej ligi, gdzie jest o tylko 3 tys. zł niższa.

Michał Koryczan

eprasa.pl bfc44921f7

Obraz przedstawiający Michała Archanioła

Fragment okalającego budowlę kamiennego muru

Obraz św. Małgorzaty, współpatronki świątyni

ŚLADAMI LOKALNYCH ZABYTKÓW

Kościół św. Marcina w Porębie Żegoty

Boczna część elewacji świątyni

Bardzo duża część zabytków znajdujących się na liście Wojewódzkiego Konserwatora Zabytków to obiekty sakralne. Wśród nich znajduje się również znajdujący w Porębie Żegoty kościół p.w. św. Marcina i św. Małgorzaty.

Historia parafii w tej miejscowości sięga początków XIV wieku. Wtedy na tym miejscu stały drewniane świątynie, a pierwszy murowany kościół został ufundowany w 1762 roku przez Franciszka Szwarcenberga Czernego. Został on zbudowany z cegły na planie krzyża jako jednonawowa świątynia. W latach 1898 - 1899 nastąpiła kolejna rozbudowa, kościół został poszerzony i powstało nowe prezbiterium. Plany tej rozbudowy przygotował znany wówczas architekt Zygmunt Hendel.

Kościół utrzymany jest w stylu barokowym, a większość wyposażenia pochodzi z XVIII wieku – obrazy, ambona, organy oraz inne.

Ciekawostką są dwa marmurowe ołtarze powstałe z kamienia dębnickiego. przeniesione z katedry wawelskiej.

Świątynia stoi na wzniesieniu względem przebiegającej obok drogi i otoczona jest kamiennym murem.

Tekst i zdjęcia
Łukasz Głuch

Fasada z głównymi drzwiami i górującą wieżą

Pochodzący z katedry wawelskiej ołtarz z czarnego marmuru

Pochodzący z katedry wawelskiej ołtarz z czarnego marmuru

Wnętrze kościoła z widocznym w głębi barokowym ołtarzem głównym

eprasa.pl bfc44921f7

Co to jest „ślad węglowy”

„Ślad węglowy” to nic innego jak miernik ilości gazów cieplarnianych emitowanych przez nasze działania: od jazdy samochodem, po konsumpcję energii elektrycznej. W obliczu zmian klimatycznych zarządzanie własnym śladem węglowym stało się nie tylko osobistą odpowiedzialnością, ale także globalnym wyzwaniem.

Żeby obliczyć ślad węglowy, k**onieczne jest zebranie danych dotyczących wszystkich czynności generujących emisję gazów cieplarnianych, a więc** spalania paliw kopalnych, takich jak węgiel, gaz ziemny czy olej opałowy, używanych w domach, samochodach oraz zakładach przemysłowych. Do tego dodaje się emisję wynikającą z konsumpcji energii elektrycznej, biorąc pod uwagę sposób, w jaki jest ona wytwarzana (ponieważ różne źródła energii mają odmienny wpływ na środowisko). **Ostateczny wynik jest zwykle wyrażony w ekwiwalencie dwutlenku węgla (CO2e), co pozwala na ujęcie wpływu różnych gazów cieplarnianych w jednej, porównywalnej mierze.**

Obliczenie własnego śladu węglowego możliwe jest za pomocą internetowych kalkulatorów, które na podstawie podstawowych informacji o stylu życia, nawykach konsumenckich i podróżach, szacują indywidualny wpływ jednostki na środowisko.

ŚLAD WĘGLOWY KONTRA KLIMAT

Ślad węglowy jest nie tylko miernikiem indywidualnej i zbiorowej działalności człowieka względem środowiska, ale przede wszystkim sygnałem ostrzegawczym, pokazującym nasz bezpośredni wpływ na zmianę klimatu. Każda jednostka dwutlenku węgla lub innego szkodliwego gazu, która zostaje wyemitowana do atmosfery, przyczynia się do efektu cieplarnianego – zjawiska, w którym gazy te zatrzymują ciepło w atmosferze ziemskiej, prowadząc do globalnego ocieplenia.

Wraz ze wzrostem śladu węglowego na przestrzeni lat, obserwujemy również wzrost globalnych temperatur. To z kolei prowadzi do topnienia lodowców, podnoszenia się poziomu mórz i oceanów, co zagraża egzystencji wysp oraz terenów przybrzeżnych, zarówno zamieszkałych przez ludzi, jak i pełniących rolę naturalnych siedlisk dzikiej fauny i flory.

Zmiana klimatu manifestuje się również w postaci coraz częstszych i bardziej intensywnych zjawisk pogodowych, takich jak huragany, fale upałów, susze czy nieprzewidywalne opady deszczu, które prowadzą do powodzi. **Te ekstremalne warunki nie tylko zagrażają życiu i zdrowiu ludzi, ale również destabilizują produkcję żywności i dostęp do wody pitnej, co ma dalekosiężne konsekwencje społeczno-ekonomiczne.**

Zmiany te nie są jednorodne i dotykają wielu regionów świata na różne sposoby. Podczas gdy niektóre obszary borykają się z nadmiarem wody, inne doświadczają jej dramatycznego braku. Zaburzenia w naturalnych cyklach ekosystemów mogą prowadzić nawet do utraty bioróżnorodności, gdyż gatunki roślin i zwierząt nie są w stanie się przystosować do szybko zmieniających się warunków.

FOT. SHUTTERSTOCK

JAK ZMNIEJSZYĆ ŚLAD WĘGLOWY?

Zmniejszenie śladu węglowego zależy od indywidualnych działań każdego z nas, przez zmiany w strategiach korporacyjnych, aż po globalne inicjatywy polityczne.

Na poziomie osobistym, zacząć można od zmiany codziennych nawyków. Wybieranie transportu publicznego, jazda na rowerze lub chodzenie piechotą zamiast korzystania z samochodu, w skali rocznej może znacząco zmniejszyć emisję dwutlenku węgla do atmosfery. W domu, inwestycja w energooszczędne urządzenia, ograniczenie zużycia prądu poprzez wyłączanie niepotrzebnych świateł czy sprzętów, a także odpowiednia izolacja, pomogą zmniejszyć zużycie energii - a więc i nie tylko rachunki, ale również ślad węglowy. Dodatkowo, ograniczenie konsumpcji mięsa, zwłaszcza czerwonego, ma duże znaczenie, ponieważ przemysł mięsny jest jednym z głównych producentów gazów cieplarnianych.

Firmy mogą podjąć kroki w kierunku zrównoważonej produkcji, inwestując w odnawialne źródła energii (fotowoltaika, pompy ciepła), poprawiając efektywność energetyczną swoich działań oraz wprowadzając zrównoważone łańcuchy dostaw. Odpowiednio zbalansowane praktyki biznesowe nie tylko pomagają środowisku, ale mogą również przynieść korzyści finansowe przedsiębiorcom, poprzez np. zmniejszenie kosztów operacyjnych czy zwiększenie atrakcyjności marki dla świadomych ekologicznie konsumentów.

Wyzwania związane ze zmianą klimatu i wysokim śladem węglowym wydają się przytłaczające, ważne jest jednak, aby pamiętać, że każda zmiana zaczyna się od pojedynczych kroków. Zmniejszenie poziomu emisji CO2 to nie tylko odpowiedzialność korporacji i rządów, ale także indywidualne zadanie dla każdego z nas. Poprzez świadome wybory, takie jak zmiana sposobu podróżowania, efektywne zużywanie energii czy podejmowanie zrównoważonych decyzji konsumenckich, możemy wszyscy przyczynić się do zmniejszenia swojego negatywnego wpływu na planetę.

Każdy gram CO2, którego emisji unikniemy, to krok w stronę zdrowszej i bardziej zrównoważonej przyszłości. Z biegiem czasu, nasze indywidualne działania zaczną się sumować, prowadząc do znaczących zmian w skalach lokalnych, narodowych i globalnych. **Wymaga to jednak ciągłego zaangażowania i gotowości do zmiany nie tylko naszych nawyków, ale również sposobu myślenia.**

źródło: smart-eko.pl

Sałatka z kurczakiem. Jest naprawdę smaczna!

Ta potrawa to dobra propozycja nie tylko na kolację. Warto wypróbować nasz przepis.

Składniki:
- 2 pojedyncze piersi z kurczaka
- 1 puszka kukurydzy
- pół czerwonej papryki i pół żółtej
- 2 pomidory
- 2 ogórki konserwowe
- 1 por
- rzodkiewka
- oliwa z oliwek

Przyprawy: sól, pieprz, papryka mielona, 2 rozgniecione ząbki czosnku 2 łyżki majonezu

Surowe piersi z kurczaka kroimy w kostkę i przyprawiamy. Podsmażamy na oliwie i studzimy.

Do miski wrzucamy pokrojonego pora, paprykę, kukurydzę, rzodkiewkę, pomidory i ogórki. Dodajemy kurczaka, majonez i delikatnie mieszamy. Doprawiamy do smaku. Smacznego!

(E)

Pieszy na pasach

Pieszy wchodzi na pasy. Czy możemy ruszać gdy opuści nasz pas ruchu?

O tym, że pieszy **znajdujący się** na pasach ma pierwszeństwo przed samochodami, wie każdy. Dodatkowa zasada mówi, że *pieszy **wchodzący** na przejście dla pieszych ma pierwszeństwo przed pojazdem, z wyłączeniem tramwaju.* Oznacza to, że kierowcy zbliżając się do przejścia dla pieszych, muszą zachować szczególną ostrożność i zmniejszyć prędkość, tak aby ustąpić pierwszeństwa pieszym i nie narazić ich na niebezpieczeństwo.

A co w przypadku, kiedy ustąpiliśmy pierwszeństwa pieszemu, minął on nasz pas ruchu, ale nadal znajduje się na pasach? Czy możemy w takiej sytuacji ruszyć?

Przepisy ruchu drogowego nie regulują tego dokładnie, ale przydatna w tej kwestii może być jedna zasada. *Ustąpienie pierwszeństwa to powstrzymanie się od ruchu, jeżeli ruch mógłby zmusić pieszego do zatrzymania się, zwolnienia lub przyspieszenia kroku.* Jak dokładnie należy interpretować tę zasadę? Kierowcy muszą ustąpić pierwszeństwa pieszym, a za nieprawidłowe wykonanie tego obowiązku można rozumieć nie tylko nie przepuszczenie ludzi na pasach, ale także każde zachowanie, które mogłoby przestraszyć i zdezorientować pieszego. Jeżeli zatem pieszy będzie jeszcze znajdował się na pasach, a my postanowimy ruszyć, możemy narazić się na mandat. Kiedy może dojść do takiej sytuacji? Na przykład wtedy, gdy naszym zachowaniem wystraszymy pieszego i zmusimy do przyspieszenia kroku. Lepiej zatem zachować ostrożność, gdyż kara może wynieść nawet 1500 złotych i 10 punktów karnych.

Precyzując, żaden przepis nie mówi o tym, że musimy czekać, aż pieszy opuści przejście, ale wszystkie manewry, które w takiej sytuacji robimy, musimy wykonać wyjątkowo ostrożnie. Warto zatem bacznie obserwować sytuację na drodze, tak aby wszystko przebiegło w jak najbardziej bezpieczny sposób.

(oprac. AM, źródło: eska.pl)

eprasa.pl bfc44921f7

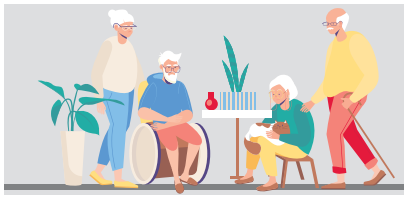

Senior, czyli wiek srebrny

SENIOR SERWIS

Senior 75+ ma być zaopiekowany

1 stycznia wchodzi w życie ustawa o szczególnej opiece geriatrycznej. Chodzi o kompleksowe podejście do diagnozowania i leczenia pacjenta, a w razie potrzeby także rehabilitacji.

Ustawa wprowadza nowe opcje opieki, m.in. przesiewową diagnostykę geriatryczną na poziomie POZ, uruchomienie Centrów Zdrowia 75+ oraz tworzenie oddziałów geriatrycznych w szpitalach.

Centra Zdrowia 75+ mają być tworzone przez powiaty w ramach tzw. zadań zleconych przez państwo. Zanim powiat zgłosi wojewodzie potrzebę i zamiar zorganizowania takiego centrum, musi przeprowadzić szczegółowe rozeznanie potrzeb zdrowotnych osób 75+ na swoim terenie, zgodne z zapisami ustawy.

Ustawa umożliwia m.in. zawieranie porozumień między powiatami, gdy któryś nie będzie miał możliwości stworzenia takiego centrum samodzielnie. Analizy mają się rozpocząć już w tym roku. Na zgłoszenia chęci utworzenia CZ 75+ będą dwa miesiące.

Na podstawie zgłoszeń powiatów powstanie plan opieki geriatrycznej w regionie.

Celem nowej regulacji prawnej jest kompleksowe podejście do diagnozowania i leczenia seniora, a w razie potrzeby także rehabilitacji. Obecnie senior skazany jest na leczenie specjalistyczne każdego ze schorzeń osobno.

Centrum Zdrowia 75+ to: poradnia konsultacyjna (geriatria, rehabilitacja, opieka psychiatryczna, co najmniej jeden dzienny ośrodek opieki geriatrycznej, geriatryczny zespół opieki domowej, zespół koordynatorów opieki geriatrycznej zespół edukatorów zdrowotnych. CZ 75+ może powstać albo w ramach struktury podmiotu leczniczego, albo jako nowy podmiot leczniczy tworzony przez powiat. Do sfinansowania działalności takiego centrum zobowiązany jest NFZ. Aby takie centrum powstało w powiecie, zamieszkiwać powinno minimum 6000, maksimum 12 tys. seniorów po 75 roku życia na danym terenie. Jeśli CZ 75+ znajdzie się w planie wojewódzkim, to powiat musi go stworzyć w ciągu 5 lat.

Dorabianie na emeryturze i rencie

Według danych GUS za II kwartał 2023 roku przeciętne wynagrodzenie wyniosło 7005,76 zł. W związku z tym od 1 września 2023 r. limity zarobkowe wynoszą:

- zarobki **do 4 904,10 zł** brutto miesięcznie nie wpłyną na zmniejszenie emerytury czy renty,
- jeśli miesięczny przychód będzie **wyższy niż 9 107,50 zł** brutto, to ZUS może zawiesić wypłatę renty lub emerytury.

Uzyskanie przychodu w granicach **od 4 904,10 zł do 9 107,50 zł brutto** powoduje zmniejszenie wypłacanego świadczenia o kwotę przekroczenia, jednak nie więcej niż o kwotę maksymalnego zmniejszenia.

Co ważne, limitami i wysokością przychodów nie muszą przejmować się emeryci, którzy ukończyli już powszechny wiek emerytalny, który dla kobiet wynosi 60 lat kobieta i 65 lat dla mężczyzn.

Prawo jazdy dla seniorów

UE planuje wielką reformę prawa jazdy, która powinna między innymi poprawić bezpieczeństwo na drogach. Według planów Brukseli seniorzy po 70. roku życia będą musieli regularnie udowadniać, że nadal są zdolni do prowadzenia auta. Niemiecki minister transportu jest temu przeciwny i opowiada się za osobistą odpowiedzialnością starszych kierowców.

Około jeden na pięciu kierowców (22,1%) w Niemczech ma ponad 65 lat. Zgodnie z nową dyrektywą europejską, w przyszłości osoby powyżej 70. roku życia co pięć lat będą przechodzić kontrolę prawa jazdy i stanu zdrowia.

Minister zakłada, że osoby starsze są odpowiedzialne za siebie i ufa, że „poradzą sobie ze swoim zdrowiem bez rządowych regulacji i biurokratycznej kontroli" - informuje PolskiObserwator.de.

Minister uważa, że odpowiedzialność za seniorów leży także „po stronie dzieci, krewnych i sąsiadów". Według polityka „nie ma znaczącej liczby poważnych wypadków" w grupie wiekowej powyżej 70 lat.

XV Manhattan Cup Oldbojów dla Husarii z Libiąża

Michał Papiernik

Wspólne zdjęcie nagrodzonych drużyn

Drużyna z Libiąża wygrała XV Turniej Piłki Nożnej Manhattan Cup.

W dniu Święta Niepodległości na boisku Orlik w Krystynowie rozegrany został tradycyjny turniej piłkarski MANHATTAN CUP. W zmaganiach wzięły udział drużyny: Manhattan Trzebinia, Salos Jaworzno, Husaria Libiąż oraz Jutrzenka Ostrężnica.

Doskonałą formę zaprezentowała drużyna Husarii, wygrywając wszystkie mecze. Drużyna z Libiąża tym samym wygrała turniej, powtarzając sukces z ubiegłego roku.

Z dobrej strony zaprezentowali się również gospodarze. Manhattan Trzebinia doznał tylko jednej porażki. Przegrał ze wspomnianymi mistrzami.

Na trzeciej pozycji uplasował się zespół Salos Jaworzno, czterokrotny zwycięzca turnieju we wcześniejszych edycjach.

Mimo ambitnej postawy, drużyna Jutrzenki Ostrężnica nie zdołała wygrać żadnego meczu i ostatecznie zajęła czwarte miejsce.

- Dziękuję dyrekcji Szkoły Podstawowej nr 4 w Trzebini oraz wszystkim partnerom turnieju za ogromne wsparcie naszej imprezy - powiedział organizator Janusz Papiernik.

Nagrody:

Nagroda Fair Play: Jutrzenka Ostrężnica, Najlepszy bramkarz: Jakub Wilk (Manhattan), Król strzelców: Dawid Chylaszek (Husaria), Najstarszy zawodnik: Piotr Stojewski (Manhattan), MVP: Michał Darkowski (Salos).

Wyróżnienia:

Krzysztof Chłopek (Husaria)
Tomasz Warchoł (Manhattan)
Grzegorz Ryszka (Salos)
Mateusz Filipek (Jutrzenka)

Wyniki:

Salos - Husaria 2 - 3
Manhattan - Jutrzenka 4 - 1
Jutrzenka - Salos 0 - 4
Husaria - Manhattan 4 - 2
Manhattan - Salos 3 - 2
Jutrzenka - Husaria 3 - 6

Tabela końcowa:

1 . Husaria Libiąż 9 13 - 7
2 . Manhattan Trzebinia 6 9 - 7
3 . Salos Jaworzno 3 8 - 6
4 . Jutrzenka Ostrężnica 0 4 - 14

Michał Papiernik

Koperty życia w Chrzanowie

W Dniu Seniora burmistrz Chrzanowa poinformował, że gmina przygotowała dla starszych mieszkańców Koperty życia, które mogą odebrać w urzędzie miejskim na I piętrze w pokoju 44. Będą też dystrybuowane przez organizacje seniorskie. Koperty z informacjami o stanie zdrowia, alergiach, przyjmowanych lekach i kontaktach do najbliższych trzeba trzymać w lodówce oznaczonej specjalną naklejką.

Wieczór wspomnień

22 listopada o godz. 16.00, Libiąskie Centrum Kultury zaprasza na wieczór wspomnień poświęcony autorce tekstów piosenek, poetce, wokalistce kabaretu OST - Józefie Skalniak.

Klub pacjenta zaprasza

PCKU w Chrzanowie zaprasza na spotkanie z cyklu „Klub Pacjenta" organizowane przez Fundację „Z sercem do Pacjenta" Grupy American Heart of Poland. Odbędzie się 16 listopada 2023 r. o godz. 15.30 w Powiatowym Centrum Kształcenia Ustawicznego w Chrzanowie przy ul. Focha.

Uczestnicy spotkania będą mogli wysłuchać wykładów specjalistów oraz wziąć udział w bezpłatnych badaniach i konsultacjach. Wstęp wolny.

eprasa.pl bfc44921f7

KSIĄŻKA

Ten się śmieje, kto ma zęby

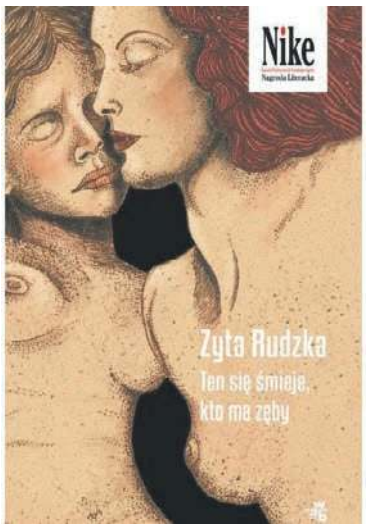

Wera, główna bohaterka, to kobieta, która na pierwszym miejscu stawia siebie. Nie rodzinę, nie męża, ale właśnie siebie. Nie insertują jej też opinie innych.

Ostatnia książka Zyty Rudzkiej to monolog kobiety, fryzjerki, która właśnie straciła męża. Nie chce jednak być wdową. Zresztą żoną też nie chciała. Nie spodziewajmy się więc książki o utracie i żałobie.

To monolog pełen życia, naszpikowany prozą codzienności, w którym padają słowa, które może i kołaczą się w głowach wielu z nas, ale których nie wypowiadamy, bo nie wypada.

„Moja bohaterka straciła miłość, męża, pracę. Niewielki dorobek wyprzedała na bazarze. Ale Wera jest nie do zdarcia. Nie celebruje utraty. Nie chce być wdową ani ofiarą. Kocha, kogo chce, i żyje, jak chce, stąd jej siła. Spotykam ciągle takie kobiety, chciałam oddać im głos" - mówi sama Rudzka.

Pisze oszczędnie, ale z humorem i dosadnie, nie bierze jeńców.

- Nie lubię nadmiaru słów i zgadzam się z Werą: „Ten świat jest zagadany" - powiedziała autorka w wywiadzie dla magazynku Książki.

„Ten się śmieje, kto ma zęby" Zyty Rudzkiej zdobyła Nagrodę Literacką Nike 2023.

Tadeusz Jachnicki

MUZYKA

Londyn wzywa

Do dzisiaj niektóre rockowe rozgłośnie radiowe, np. Antyradio, chętnie puszczają „London Calling" zespołu The Clash. Przypomnijmy historię tego kultowego utworu, ale najpierw trochę o samej grupie.

Punkrockowy The Clash powstał w Londynie w 1976 r. Najlepszy skład tworzyli: nieżyjący już Joe Strummer (wokalista i gitarzysta), Mick Jones (gitarzysta i wokalista), Paul Simonon (basista) i Topper Headon (perkusista). Właśnie ta ekipa nagrała trzeci album studyjny „London Calling", wydany w grudniu 1979 r. Album zdobył uznanie krytyków i osiągnął międzynarodowy rozgłos, również w Stanach Zjednoczonych. Magazyn „Rolling Stone" uznał go za najlepszą płytę lat 80.

Tytuł piosenki „London Calling" wziął się z czołówki radiowej programu BBC World Service, a tekst został zainspirowany awarią reaktora jądrowego w Three Mile Island w Pensylwanii 28 marca 1979 r.

Wokalista Joe Strummer mówił: „Czuliśmy, że sobie nie radzimy, jakbyśmy się mieli zaraz zsunąć ze zbocza. Chwytaliśmy się, czego się dało". W 1979 r. nad Wielką Brytanią wisiało widmo bezrobocia i beznadziei. „London Calling" to wyraz frustracji, jaką odczuwało młode pokolenie w tamtych czasach. Ponadto Strummer ubolewał nad płycizną kultury lat 70. Śpiewał: „Czas śmiesznej beatlemanii gryzie piach".

I jeszcze jedna ciekawostka. Okładka krążka przedstawia gitarzystę Paula Simonona rozbijającego gitarę basową podczas koncertu w Nowym Jorku 21 września 1979 r. Autorką ilustracji jest Pennie Smith. Wiele lat później brytyjski magazyn „Q" uznał, że w historii rockandrolla są to najlepsze fotografie, bo doskonale pokazują kulminacyjny punkt w dziejach tej muzyki – całkowitą utratę kontroli.

Na koniec nie można nic innego napisać jak tylko to, że „London Calling" The Clash to obowiązkowa pozycja dla tych, którzy interesują się nie tylko punkrockowym graniem, ale po prostu muzyką.

Łukasz Dulowski

FILM

Miało cię nie być

Jakub Michalczuk debiutował dwa lata temu rewelacyjnymi komediowymi „Teściami", którzy rozbili polski box office i powoli zyskują status filmu kultowego. W najnowszym filmie całkowicie zmienił ton, środowisko, poetykę i bohaterów, opowiadając kameralny dramat psychologiczny w stylu amerykańskiego kina niezależnego.

Mańka (ciekawy debiut Sonii Szyc) to 17-letnia licealistka wychowująca się w Katowicach bez ojca. Dziewczyna zachodzi w nieplanowaną ciążę z kolegą ze szkoły i jest pewna tylko jednego – nie dorosła do roli rodzica i jak najszybciej chce poddać się aborcji. Paczka z pigułkami wczesnoporonnymi zostaje zgubiona. Mańka musi zdobyć 1500 zł na zabieg w Czechach. Podstawiona pod ścianą zwraca się z prośbą o pomoc do ojca (Borys Szyc), bon vivanta i playboya, dla którego najtrudniejszą rzeczą w życiu jest odpowiedzialność. Czy próba, przed którą zostaną postawieni, zbliży ich do siebie?

Największa prawda i walor tego filmu to udział rodziny Szyców, która pod płaszczem tej historii terapeutyzuje własne problemy i konflikty. Emocjonalna prawda płynąca z udziału ojca i córki jest dojmująca. Być może właśnie dlatego reżyser zamiast na ozdobniki postawił na wyciszoną, skupioną opowieść o relacji. Niestety w parze z tą prawdą nie idzie scenariusz, który zbyt często grzęźnie w aborcyjnej publicystyce i za mało dba o dramaturgię. W efekcie akcja często osiada na mieliźnie. Mimo wszystko „Miało Cię nie być" jest ciekawą próbą idącą pod prąd głównemu nurtowi.

Tomasz Jurkiewicz

HOROSKOP

od 2 do 8 sierpnia

Baran

W tym tygodniu zaczniesz bardziej dbać o swój organizm – uregulujesz sen, zadbasz o lekką dietę i znajdziesz czas na aktywność: spacer, taniec czy inną formę zdrowego wypoczynku. W pracy dużo do zrobienia, jednak dasz sobie ze wszystkim radę a nawet znajdziesz sposób na zarobienie dodatkowych pieniędzy. W weekend myślami będziesz daleko, zastanowisz się nad wakacyjnym wyjazdem. Nie ograniczaj się w marzeniach - jest duża szansa, że w przyszłym roku je spełnisz.

Bliźnięta

Dla wielu z Was czas pełen wyzwań życiowych, czeka Was zmiana miejsca zamieszkania, czasem rozłąka z bliską osobą z powodu wyjazdu jednego z Was. Niekiedy to tydzień wyjaśniania nieporozumień. Często uciekać będziecie w pracę, bo tam będzie więcej spokoju, a i otoczenie będzie znajome. To również tydzień rozwiązania ważnej dla Was sprawy na co czekacie już długo. W wolne dni posłuchajcie ulubionej muzyki i zadbajcie o siebie.

Lew

To czas rozterek i wątpliwości, jeśli nie zapanujesz nad ogromem spraw jakie teraz masz do załatwienia. Z jednej strony będziesz zaangażowany w sprawy domu lub swoich dzieci, z drugiej obowiązki w pracy zmuszą do doskonałej organizacji czasu. Uwierz, że ze wszystkim sobie poradzisz tym bardziej, że los podeśle Ci szczęśliwe zbiegi okoliczności i życzliwą osobę, która Ci pomoże. W weekend czas spędzony z kimś młodszym wprawi Cię w dobry nastrój.

Waga

Mimo zewnętrznych zawirowań, czasem kłopotów w sferze uczuciowej, planety pokazują Twoją wewnętrzną i zewnętrzną harmonię. Planety w znaku Skorpiona pobudzają Cię do działania i duch przedsiębiorczości dochodzi teraz do głosu. Będziesz komuś bardzo potrzebna a promieniejąc wewnętrznym spokojem będziesz pozytywnie oddziaływać na otaczających Cię ludzi. Niewykluczone, że kogoś sobą zainteresujesz. To dobry czas na ostateczne określenie kierunku swojej zawodowej drogi.

Strzelec

Dominacja sekstyli z jednej strony wzmocni siłę woli i przyniesie okazje do wykorzystania, z drugiej praca i kariera zaczną odgrywać większą niż dotąd rolę. Niektórzy z Was będą zakładać własną firmę, inni zapragną założyć rodzinę i dla nich to tydzień wyznań i planowania przyszłości z ukochaną osobą. Ważne teraz będą negocjacje i dochodzenie do kompromisu. Jako singiel unikaj spotkań ze znajomymi ale nie zamykaj się na nowe znajomości – wkrótce znajdziesz pokrewną duszę.

Wodnik

Koniunkcja Księżyca z Plautonem i ich sekstyle sprawią, że zainteresujesz się swoim zdrowiem, postawisz na sport i chętnie spędzisz kilka godzin w klubie fitness. Komuś pomożesz, chętnie też będziesz zmieniać otoczenie i poznawać nowych ludzi. Nie działaj jednak zbyt szybko, opanowanie pomoże Ci uniknąć towarzyskiej wpadki. Czeka Cię też kilka rozmów służbowych i spotkań, to co nowe potraktujesz jako nowe, interesujące wyzwanie.

Byk

Obecne pozycje Marsa i Słońca skłonią Cię do egzekwowania swoich praw, przyniesie rozmowy, które przyniosą rozstrzygnięcia w wielu sferach Twojego życia, będziesz wywierał presję by wyjaśnić sprawę, która nie daje Ci spokoju. Niektórzy zrezygnują z pracy, w której pracowali bardzo długo. Zdasz sobie też sprawę, że na niektóre sprawy nie masz wpływu. To dobry tydzień na kontakty z dziećmi, wspólny wyjazd wniesie dużo dobrego do Waszych relacji.

Rak

To bardzo dobry czas dla spraw zawodowych, nadarzy się okazja wymarzona do tego by ją wykorzystać i dobrze zarobić. Wykorzystuj silne teraz swoje strony – dobrą intuicję i kreatywność. Niektóre wydatki, które teraz poniesiesz będą inwestycją, zwrócą się już niedługo, inne będą dotyczyły wyposażenia domu. Sprawy uczuciowe będziesz chciał wyjaśnić, zakończysz związek lub czasem niechcący coś przyspieszysz.

Panna

Szybsze bicie serca w tym tygodniu wywoła widok kogoś na kim Ci zależy lub sukces, na który długo czekałaś. Merkury w sekstylu do Wenus dostarczy Ci wielu chwil pełnych dobrych emocji, wzruszeń,, a czasem nawet będzie to początek wielkiego uczucia. W pracy niewielkim wysiłkiem osiągniecie to na czym Ci zależy. Wiele Panien zaangażuje się w sprawy zawodowe najbliższej osoby, dla niej to bardzo dobry tydzień na początek realizacji czegoś nowego w życiu.

Skorpion

Marzą Ci się dalekie podróże, to tydzień sprawdzania kosztów i planowania swoich wypraw. Powrócą wspomnienia i będziesz o swoich byłych podróżach opowiadać innym. Sny, które teraz będziesz mieć będą pełne zaskakujących sytuacji, będziesz pod ich wrażeniem. Bez trudu zrozumiesz ich symbolikę. W życiu samotnych osób pojawi się ktoś nowy, niekiedy obcokrajowiec, spędzicie na wspólnych rozmowach co najmniej kilka godzin.

Koziorożec

Doskonały czas na rozpoczęcie nowego etapu, zmiany otoczenia. Nawet jeśli nie planujesz zmian przygotuj się na niespodzianki. Ktoś ważny w Twoim życiu powie to z czym zwlekał dość długo, a związki bez przyszłości rozpadną się właśnie teraz. Pomyśl w jaki sposób zakończyć stare znajomości, których nie masz ochoty już dłużej podtrzymywać. Rewelacyjny tydzień dla spraw zawodowych, wielu z Was podpisze teraz nową, korzystną umowę.

Ryby

Samotne zaczniecie poszukiwać towarzystwa i zawierać nowe znajomości. Zaprosicie do siebie długoletnich przyjaciół i spędzicie czas na ciekawych dyskusjach. Samotne Ryby założą konto na portalu randkowym lub zaproszą kogoś na kawę. W związkach o dłuższym stażu zapowiada się burzliwie, niejeden raz poniosą Was emocje i będziecie żałować słów wypowiedzianych w złości. Wyjście na basen w wolnej chwili uspokoi Was i zrelaksuje.

Anna Kępka Facebook: Wróżka Anna Mistrz Reiki

eprasa.pl bfc44921f7

ogłoszenie

OGŁOSZENIE

Zarząd Powszechnej Spółdzielni Mieszkaniowej w Chrzanowie z siedzibą w Chrzanowie przy ul. Kardynała Wyszyńskiego 17 ogłasza przetarg nieograniczony na ustalenie pierwszeństwa do zawarcia umowy o ustanowienie i przeniesienie prawa odrębnej własności dla lokalu mieszkalnego położonego:

Chrzanów ul. Orkana 21C/3 - o pow. użytkowej 71,22 m2 (4 pokoje, kuchnia, przedpokój, łazienka, wc , I piętro)

Ocena charakterystyki energetycznej części budynku wykonana na podstawie świadectwa charakterystyki energetycznej nr SCHE/5255/36/2023 :
Wskaźnik rocznego zapotrzebowania na energię użytkową – EU=83,76 kWh(m2 - rok)
Wskaźnik rocznego zapotrzebowania na energię końcową – EK= 149,93 kWh(m2 - rok)
Wskaźnik rocznego zapotrzebowania na nieodnawialną energię pierwotną – EP= 194,91 kWh(m2 - rok)
Jednostkowa wielkość emisji CO2 - ECO2= = 0,0531 tCO2 (m2 - rok)
Udział odnawialnych źródeł energii w rocznym zapotrzebowaniu na energię końcową – Uoze = 0,00%

Przetarg odbędzie się w siedzibie Spółdzielni przy ul. Kardynała Wyszyńskiego 17 w Chrzanowie w dniu 20.12.2023 r. o godz. 12.00.

Osoba przystępująca do przetargu powinna wnieść na rachunek bankowy Spółdzielni **nr 98 1020 2384 0000 9402 0008 7783** w terminie do dnia **15.12.2023 r.** wadium w wysokości **5 000,00 zł.** Za datę wpłaty uważać się będzie datę wpływu pieniędzy na rachunek bankowy Spółdzielni.

Przetarg odbędzie się w formie przetargu ustnego (licytacji).

W przetargu mogą brać udział osoby fizyczne i prawne, które wpłaciły wadium.

W przypadku reprezentowania osoby fizycznej przez pełnomocnika należy przedłożyć pełnomocnictwo w formie aktu notarialnego. Pełnomocnictwo powinno zawierać umocowanie do zaciągnięcia zobowiązania do odpłatnego nabycia prawa odrębnej własności lokalu mieszkalnego i zapłaty ceny bez ograniczenia kwotowego lub w wysokości nie niższej niż cena wywoławcza oraz oferowana cena nabycia.

W przypadku osób fizycznych pozostających w związku małżeńskim obowiązane są one uczestniczyć w przetargu wspólnie bądź przedłożyć pełnomocnictwo drugiego małżonka w formie aktu notarialnego zawierającego zgodę na zaciągnięcie zobowiązania do odpłatnego nabycia prawa odrębnej własności lokalu mieszkalnego i zapłaty ceny bez ograniczenia kwotowego lub w wysokości nie niższej niż cena wywoławcza oraz oferowana cena nabycia. W przypadku nabywania prawa odrębnej własności lokalu mieszkalnego do majątku osobistego osoba przystępująca do przetargu obowiązana jest złożyć stosowne oświadczenie swoje i małżonka na piśmie bądź przedłożyć dokument potwierdzający istnienie między małżonkami rozdzielności majątkowej. W przypadku niepozostawania w związku małżeńskim – pisemne oświadczenie, iż osoba przystępująca do przetargu nie pozostaje w związku małżeńskim.

Osoby prawne winny przedłożyć aktualny odpis lub wydruk z właściwego rejestru, w którym ujawnieniu podlega sposób reprezentacji. W przypadku reprezentowania osoby prawnej przez pełnomocnika należy przedłożyć pełnomocnictwo w formie aktu notarialnego. Pełnomocnictwo powinno zawierać umocowanie do zaciągnięcia zobowiązania do odpłatnego nabycia prawa odrębnej własności lokalu mieszkalnego i zapłaty ceny bez ograniczenia kwotowego lub w wysokości nie niższej niż cena wywoławcza oraz oferowana cena nabycia. Nadto w przypadku osób prawnych należy złożyć odpis umowy/statutu osoby prawnej oraz uchwały organów osoby prawnej wymagane przez obowiązujące przepisy prawa dla nabycia przez osobę prawną nieruchomości i zaciągania przez osobę prawną zobowiązań.

W przypadku osoby fizycznej prowadzącej działalność gospodarczą należy przedłożyć aktualny wydruk z Centralnej Ewidencji i Informacji o Działalności Gospodarczej.

W przypadku gdy przystępującym do przetargu jest spółka cywilna należy przedłożyć aktualną umowę spółki cywilnej wraz z aktualnymi wydrukami z Centralnej Ewidencji i Informacji o Działalności Gospodarczej dotyczącymi jej wspólników, względnie wraz z uchwałą wspólników spółki cywilnej wymaganą przez obowiązujące przepisy prawa/umowę spółki cywilnej dla nabycia nieruchomości i zaciągania zobowiązań.

Przedmiotem przetargu jest ustalenie najwyższej rynkowej wartości lokalu oraz osoby z którą zostanie zawarta umowa o ustanowienie i przeniesienie odrębnej własności lokalu.

Za wygrywającego uważa się tego uczestnika, który zaoferuje najwyższą cenę.

Cena wywoławcza wynosi 287 800,00 zł

Osoba wygrywająca przetarg nabywa prawo pierwszeństwa zawarcia umowy o ustanowienie i przeniesienie prawa odrębnej własności dla lokalu mieszkalnego i wnosi wylicytowaną wartość lokalu. Ponadto osobę tą obciążają: wynagrodzenie notariusza za ogół czynności notarialnych dokonanych przy zawieraniu umowy oraz koszty sądowe w postępowaniu wieczysto-księgowym.

Spółdzielnia dokonuje zwrotu wadium z chwilą:
- zakończenia postępowania przetargowego wszystkim uczestnikom licytacji, oprócz wygrywającego,
- wycofania chęci uczestnictwa w przetargu, jeżeli nastąpiło to przed licytacją,
- odwołania przetargu.

Przystępujący do przetargu traci wadium, jeżeli w terminie 10 dni od daty wygrania przetargu nie ureguluje wylicytowanej wartości lokalu.

Wadium jest zaliczane na poczet wylicytowanej wartości lokalu i nie podlega zwrotowi.

Regulamin wynajmu lokali mieszkalnych oraz przeprowadzania przetargu na pierwszeństwo ustanowienia tytułu prawnego do lokalu w Powszechnej Spółdzielni Mieszkaniowej w Chrzanowie jest do wglądu w siedzibie Spółdzielni.

Mieszkania udostępnione zostaną w celu oględzin w dniach 04 i 05.12.2023 r. w godz. od 12.00 do 14.00 oraz 15.12.2023 r. w godzinach od 12.00 do 13.00.

Dodatkowe informacje można uzyskać telefonicznie pod numerem 32 623 8447 wew. 26.

Chrzanów, dnia 13.11.2023 r.

Zarząd PSM w Chrzanowie

KINA

SZTUKA, Chrzanów, ul. Broniewskiego 4, tel. 32 623 30 86
- Zielona granica - 16.11 godz. 16.30
- Czas krwawego księżyca - 16.11 godz. 19.30
- Igrzyska śmierci. Ballada ptaków i węży - 17-22.11 godz. 16.00, 19.15; 24.11 godz. 16.30; 26-30.11 godz. 16.30
- Uwierz w Mikołaja - 24-30.11 godz. 19.45

SOKÓŁ, Trzebinia, ul. Kościuszki 74, tel. 32 611 06 21
- Psi Patrol - 16-18.11 godz. 16.00; 21-23.11 godz. 16.00
- Miało cię nie być - 16.11 godz. 18.00
- Czas krwawego Księżyca - 16.11 godz. 20.00
- Uwierz w Mikołaja - 17.11 godz. 18.00; 18.11 godz. 20.15; 19.11 godz. 19.00; 21.11 godz. 20.15; 22.11 godz. 18.00; 23.11 godz. 20.00; 25.11 godz. 19.30; 26.11 godz. 17.00; 28.11 godz. 20.15; 29.11 godz. 17.00; 30.11 godz. 19.30
- Niewierni w Paryżu - 17.11 godz. 20.15; 18.11 godz. 18.00; 19.11 godz. 21.15; 21.11 godz. 18.00; 22.11 godz. 20.15; 23.11 godz. 18.00; 26.11 godz. 19.30; 28.11 godz. 18.00; 29.11 godz. 19.30; 30.11 godz. 17.00

ALE KINO, Libiąż, ul. Górnicza 1, tel. 32 627 12 62
- Kosmiczny chłopiec - 17-20.11 godz. 15.00, 17.00
- Twórca - 17-20.11 godz. 19.00
- Kajtek Czarodziej - 24.11 godz. 16.30; 26-27.11 godz. 16.30
- Marvels - 24.11 godz. 19.00; 26-27.11 godz. 19.030

IMPREZY

NIEZŁE ZIÓŁKO - VII FORUM REGIONALNE MIĘDZY MAŁOPOLSKĄ A GÓRNYM ŚLĄSKIEM - 17 listopada Miejska Biblioteka Publiczna w Chrzanowie.
16.15 -17.00 - O wystawie „Niezłe ziółko" słów kilka Agnieszka Oczkowska
17.00-17.30 - Zwiedzanie wystawy
17.30-18.00 - Rozstrzygnięcie konkursu i wręczenie nagród
18.00 - spotkanie autorskie z Ewą Wachowicz

KIERMASZ KSIĄŻEK, RZECZY KOLEKCJONERSKICH I PŁYT WINYLOWYCH - 19 listopada i 17 grudnia godz. 9.00-15.00, Miejska Biblioteka Publiczna w Chrzanowie.

DYSKOTEKA ANDRZEJKOWA W ŻARKACH - 30 listopada godz. 19.00-22.00, dom kultury. Imprezę rozkręci DJ Marcin Likus. Na uczestników zabawy czekają także wróżby andrzejkowe i bufet z napojami i przekąskami (możliwość zakupu). Wstęp: 10 zł.

KONCERTY

MÓJ CZAS, CZYLI CZAS DLA SIEBIE - 17 listopada godz. 17.00, biblioteka w Płazie. Wystąpią: Kasia i Artur Likus.

PEJA SLUMS ATTACK - 18 listopada godz. 18.00, klub Stara Kotłownia w Chrzanowie. Wystąpi legenda polskiego hip-hopu – raper Peja. Wsparcie: Gandi Ganda, DVJ. RINK, ALIAS BLEKAUT, MADE. Bilety: 59 zł (I pula), 69 zł (II pula), 120 zł (VIP).

KONCERT Z PASJĄ WIEŃCZĄCY XI FESTIWAL MUZYKI IMPROWIZOWANEJ - 24 listopada godz. 19.00, Dom Kultury Sokół w Trzebini. Wstęp wolny. Wystąpią: Big-Band Skala Pasji pod kierownictwem Jerzego Suruło a także m.in: obdarzony wyjątkową barwą głosu wybitny wokalista jazzowy Wojciech Myrczek - wokal, Magdalena Suruło - wokal/saksofon, Piotr Skóra - wokal, Maciej Fortuna - trąbka, Leszek Nowotarski - saksofon.

ANDRZEJKI Z ANDRZEJEM 5 - 25 listopada godz. 19.00, klub Stara Kotłownia w Chrzanowie. Zagrają Wyjście Awaryjne oraz W.R.Ona. Bilety: 20 zł (przedsprzedaż), 25 zł (w dniu koncertu).

SPOTKANIA

SPOTKANIA PROMOCYJNE KSIĄŻKI „KRAKOWSKIE ZWYCZAJE" - 16 listopada godz. 15.00, Dwór z Drogini - Muzeum Małopolski Zachodniej w Wygiełzowie.
„Krakowskie zwyczaje „ to świetna pozycja dla pasjonatów, regionalistów, nauczycieli, animatorów kultury, a także wszystkich zainteresowanych polską tradycją i folklorem. Oryginalnym tekstom Oskara Kolberga towarzyszą komentarze opracowane przez etnografów na temat występowania tych zwyczajów współcześnie. Na uwagę zasługują również piękne ilustracje Katarzyny Stefańskiej-Gawor.

DYSKUSYJNY KLUB FILMOWY SIÓDMY KONTYNENT - 17 listopada godz. 18.00, biblioteka w Krzeszowicach. W programie film Joachima Triera z 2021 roku pt. „Najgorszy człowiek na świecie". To nominowana do Oscara w dwóch kategoriach (Najlepszy Film Międzynarodowy, Najlepszy Scenariusz Oryginalny) figlarna, zabawna i nieprzewidywalna historia miłosna. Dyskusję po filmie poprowadzi Urszula Honek.

SPOTKANIA WARSZTATOWE DLA RODZICÓW Z PSYCHOTERAPEUTKĄ - 18 listopada, Miejska Biblioteka Publiczna w Chrzanowie. Spotkania z psychoterapeutką i pedagożką Joanną Jeżak. W programie dwa spotkania, na które obowiązują zapisy (osobiście w oddziale dla dzieci lub pod numerem telefonu 32 763 27 53).
Tematy spotkań:
- Złość i granice - o co w tym chodzi? - godz. 10.30-12.00
- Odporność psychiczna dziecka - godz. 12.30-14.00

KRZESZOWICE I OKOLICE - kolejna edycja „Spotkań przy kawie" - 19 listopada godz. 17.00, kawiarnia Czarna Kavca w Krzeszowicach (ul. Daszyńskiego 1). Tym razem spotkanie będzie miało charakter wykładowy w którym Andrzej Zaborowski pokaże i opowie o swojej autorskiej kolekcji zdjęć i pocztówek - Krzeszowice i okolice. Ze względu na ograniczoną liczbę miejsc w lokalu obowiązują zapisy telefoniczne: 796 020 292. Organizator: Stowarzyszenie Rzetelna Gmina Krzeszowice.

AKADEMIA SŁOWA - SPOTKANIE LITERACKIE - 20 listopada godz. 17.00, Miejska Biblioteka Publiczna w Chrzanowie. W cyklu Gustaw przedstawia: Piotr Oczkowski - „Dobrze widzi się tylko sercem" Oprawa muzyczna: Izabela Łyszczarz.

WIECZÓR WSPOMNIEŃ JÓZEFY SKALNIAK - 22 listopada godz. 16.00, Libiąskie Centrum Kultury.
Józefa Skalniak była autorką tekstów piosenek, poetką, wokalistką kabaretu OST; zaangażowana w działalność UTW w Libiążu. Wstęp wolny.

SPOTKANIE AUTORSKIE Z MARKIEM KUCHARCZYKIEM WOKÓŁ WYSTAWY „WIELOŚWIATY" - 24 listopada godz. 18.00, Galeria Vauxhall w Krzeszowicach. Wstęp wolny.

JĘZYK DANO MI GRECKI - SPOTKANIE POETYCKIE - 24 listopada godz. 17.00, klub Stara Kotłownia w Chrzanowie.
Miejski Ośrodek Kultury, Sportu i Rekreacji w Chrzanowie oraz Grupa Twórcza Cumulus zapraszają na poetycko-muzyczne spotkanie, podczas którego będzie okazja do wysłuchania poezji greckiej w wykonaniu Rity Winiarczyk. Oprawa muzyczna: uczniowie Państwowej Szkoły Muzycznej I stopnia w Chrzanowie.

SPEKTAKLE

JEZIORO ŁABĘDZIE - 23 listopada godz. 19.00, MOKSiR w Chrzanowie. Spektakl w wykonaniu Royal Ukrainian Ballet z Charkowa. Spektakl jest częścią ogólnopolskiej trasy organizowanej zespołowi działającemu obecnie na uchodźstwie i jest formą realnego wsparcia dla artystów.

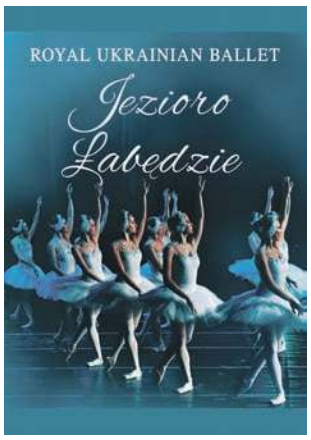

MISIOWY PRZYJACIEL (SPEKTAKL DLA DZIECI) - 25 listopada godz. 16.00, sala teatralna MOKSiR Chrzanów. Bilety: 15 zł.

SKRZYPEK NA DACHU - 3 grudnia godz. 18.00, MOKSiR w Chrzanowie. Spektakl Teatru z Czeskiego Cieszyna - Scena Polska.

WYSTAWY

JESTEM W DRODZE... - MALARSTWO MAŁGORZATY GÓRY-DERESZOWSKIEJ - wernisaż wystawy 17 listopada godz. 18.00, Galeria Sztuki Na Styku w MOKSiR Chrzanów. Wystawę można oglądać do 31 grudnia.
Małgorzata Góra-Dereszowska – urodzona w 1976 roku w Chrzanowie. Ukończyła Liceum Sztuk Plastycznych w Krakowie. Studiowała w krakowskiej Akademii Sztuk Pięknych na Wydziale Malarstwa u prof. Sławomira Karpowicza (1997-1998), a kolejne dwa lata w pracowni malarstwa rektora prof. Stanisława Rodzińskiego.
W 2001 roku otrzymała dyplom z wyróżnieniem. Jej obrazy znajdują się w zbiorze Muzeum Tatrzańskiego im. Dra Tytusa Chałubińskiego w Zakopanem oraz w prywatnych kolekcjach w kraju i za granicą. Brała udział w ponad 40 wystawach zbiorowych i indywidualnych w Polsce oraz za granicą. Od 2003 roku prowadzi wraz z mężem Galerię Art Deco w Chrzanowie.

eprasa.pl bfc44921f7

PRACA

Zatrudnię

• BIURO projektowe z siedzibą w Chrzanowie zatrudni projektanta branży konstrukcyjnej oraz projektanta branży instalacyjnej. Wymagane doświadczenie w branży projektowej. Tel. 784-057-181.

• BRUKARZY, pomocników brukarzy zatrudni firma. Tel. 694-437-580

• FIRMA drogowa zatrudni pracowników fizycznych Tel. 693-573-119.

• **FIRMA zatrudni pracowników ogólnobudowlanych. Tel. 601 998 930**

• Firma WREMGÓR z Libiąża zatrudni ślusarzy z doświadczeniem. Tel. 32-222-55-60, Email: wremgor@poczta.fm

• KELNERA i kucharza przyjmę - Trzebinia. Tel. 605-444-498

• KIEROWCÓW samochodów ciężarowych z kat.C, C+E zatrudni firma. Tel. 694-437-580

• MAGAZYNIERÓW oraz operatora wózka widłowego - Chrzanów - zatrudnię Tel. 798-289-165

• MAJSTRA robót drogowych zatrudni firma. Tel. 694-437-580

• MONTERÓW zewnętrznych sieci wod.-kan. zatrudni firma. Tel. 694-437-580

• OPERATORA koparki i koparko-ładowarki z doświadczeniem zatrudni firma. Tel. 694-437-580

• PRACA w firmie budowlanej Tel. 668-395-068

• **PRACOWNIKÓW produkcji - na instalacji przemysłowej. Praca w systemie zmianowym, w małych zespołach (2-3 osób). Prosimy o CV. Oferujemy przeszkolenie, umowę o pracę, pakiet dodatkowego ubezpieczenia. Tel. 32-753-58-21. Email: biuro@terratrade.pl; www.terratrade.pl**

• USŁUGI budowlane - zatrudnię pracowników z doświadczeniem do wykonywania prac wykończeniowych. Tel. +48-608-663-219.

• ZATRUDNIMY osoby do pracy przy sprzątaniu zakładu produkcyjnego przy ul. Europejskiej w Chrzanowie. Praca w systemie trzyzmianowym, elastyczny grafik. Mile widziane orzeczenie o niepełnosprawności. Stawka 23,50 zł/h brutto. Tel. 513-019-406.

• ZATRUDNIĘ Panią/a ze znajomością podstaw rachunkowości, przepisów prawa podatkowego i programu Comarch Optima Tel. 601-505-644. Email: krzysztofd2@onet.pl

• **ZATRUDNIĘ kierowcę kat. C+E wywrotka praca na miejscu 6-7 tys. Tel. 793-026-531.**

• ZATRUDNIĘ kierowcę, chłodnia, kat.B, Chrzanów Tel. 576-729-551.

• Zakład produkcyjny w Jaworznie zatrudni MONTERA - SPAWACZA konstrukcji stalowych z doświadczeniem i znajomością rys. technicznego. Do zadań będzie należał proces montażu, sczepianie detali, spawanie Tel. 883-993-260

Szukam pracy

• KIEROWCA Kat. D podejmie pracę (bus, autobus) w obrębie powiatu chrzanowskiego. Tel. 606-198-393.

• MECHANIK samochodowy - blacharz - spawacz Tel. 786-496-375

MOTORYZACJA

Kupię (m)

• 100 % Abart: Auto-Skup - auta, motocykle Tel. 533-560-566

• 100 % Autoskup Tel. 500-349-500

• 100% autoskup samochodów osobowych, dostawczych, gotówka od ręki. Tel. 537-604-924

• 100% każdy samochód kupię Tel. 880-084-653

• 100% każdy samochód kupię. Tel. 516-159-309

• 32-611-03-50 Auto-Skup rozbite, całe; Tel. 600-465-773

• **AUTO Skup osobowe, dostawcze, motory, skutery, quady, ciągniki, przyczepy! Każdy stan. Tel. 889 098 521**

• AUTO-SKUP osobowe, dostawcze, motocykle, ciągniki rolnicze; stan obojętny, do 50 tys.zł. Tel. 696-033-800

• AUTO-SKUP: całe, uszkodzone, skorodowane. Złomowanie, wystawiamy zaświadczenia; własny transport Tel. 604-188-647

• AUTOSKUP całych, rozbitych i dostawczych. Tel. 516-159-309

• KUPIĘ ciągnik rolniczy. Tel. 696-033-800

• SKUP aut całych, rozbitych Tel. 880-084-653

• **ZŁOMOWANIE - skup pojazdów samochodowych, rolniczych, motocykli. Tel. 604-754-418**

Części motoryzacyjne

• AUTO-CZĘŚCI: używane, duży wybór, faktura Vat – Chrzanów, Działkowa (droga w kierunku Luszowic). Tel. 506-099-245

• OPONY używane - duży wybór; przy zakupie montaż gratis! Wulkanizacja. Chrzanów, ul. Działkowa (droga na Luszowice). Tel. 506-099-245

Usługi motoryzacyjne

• 32-611-03-50 AUTOZŁOM – kasacja. Pomoc drogowa. Skup samochodów całych, rozbitych, skorodowanych. Sprzedaż części używanych Tel. 600-465-773

• **KASACJA pojazdów. Wystawiamy zaświadczenia. Dojazd gratis. Autoskup. Tel. 606-482-571, 32-623-91-52**

• POMOC drogowa - Autolaweta Tel. 513-651-407

• SKUP pojazdów do demontażu. Złomowanie aut. Holowanie pojazdu od klienta w promieniu 50 km gratis. Tel. 733-044-044. www.autozlom5.pl

• USŁUGI transportowe busem, ładowność do 1.5t - blaszak Tel. 797-350-994.

NIERUCHOMOŚCI

Sprzedam (n)

• BUDYNEK produkcyjno-magazynowo-biurowy w Chrzanowie o powierzchni 2300m2 - tanio. Tel. 600-936-997

• DOM w centrum Myślachowic, działka16,5a - parterowy 230m2 - prąd, gaz, woda Tel. 538-301-586, 606-870-355

• DZIAŁKA budowlana 1696m2 - Trzebinia,Trzebionka. Media. Tel. 696-748-588

• DZIAŁKA budowlana 8,5ar w Libiążu. Tel. 668-116-472

• MIESZKANIE 35,7m2, własnościowe, Chrzanów - Wyszyńskiego Tel. 796-301-210, 662-482-352

• MIESZKANIE 44m2, 2 pokoje (balkon), IIIp. Chrzanów - Północ Tel. 721-008-999, 603-311-808

Kupię (n)

• **DZIAŁKĘ lub dom w Myślachowicach pilnie kupię! Tel. 504749109**

• KUPIĘ zadłużone domy, działki, gotówka. Załatwiam wszystkie formalności, prawne, komornik, dyskretnie. Tel. 533-553-388, Biuro: Trzebinia, Kościuszki 50

• ZDECYDOWANIE kupię działkę, grunt lub inną nieruchomość z bezpośrednim dostępem do głównej drogi w Trzebini, Chrzanowie, okolicy (bez pośredników) Tel. 538-330-565

Wynajem (mam do wynajęcia)

• 2-POKOJOWE, kuchnia, łazienka w Porębie Żegoty (osobne wejście). Tel. 796-264-266

• DO wynajęcia pokój (dla pana pracującego) w domku jednorodzinnym w Chrzanowie Tel. 889-662-654

• DO wynajęcia pomieszczenia pod gabinety lekarskie w centrum Chrzanowa. Tel. 504-244-916

• GARAŻ wynajmę lub sprzedam - Chrzanów, Kardynała Wyszyńskiego. Tel. 666-234-007

• **LOKALE użytkowo-handlowe (40,60,70) - Chrzanów, Sądowa 4A. Tanio. Tel. 607-376-140**

USŁUGI

Budowlane

• 518-706-099 Gładzie, malowanie maszynowe, płytki, kompleksowe wykończenia. www.tom-reg.pl

• BRUKARSTWO Tel. 501-066-248

• BRUKARSTWO ogrodzenia kompleksowo Tel. 533-528-091.

• BRUKARSTWO, kanalizacja, ogrodzenia A-Z Tel. 664-553-074

• BUDOWA domów od podstaw Tel. 604-456-994

• BUDOWA dróg dojazdowych, podjazdów, podbudowy. Tel. 668-340-936

• CYKLINOWANIE bezpyłowo. Tel. 798-381-658

• DACHY, uszczelnienie, śniegołapy. Tel. 731-181-738

• DACHY, więźby, pokrycia. Tel. 509-339-135, 785-361-969

• DACHY, więźby, pokrycia. Tel. 604-456-994

• DOCIEPLENIA budynków - termoizolacja; 27-letnie doświadczenie. Doradztwo w uzyskaniu dofinansowania na termomodernizację w programie „Czyste Powietrze". Tel. 602-101-440

• DOCIEPLENIA budynków. Tel. 604-456-994

• DOCIEPLENIA, elewacje, wykończenia. Buduj z góralami!!!; www.wmexpert.com.pl Tel. 663-310-949

• EKOSZAMBA, szamba betonowe - montaż, sprzedaż Tel. 501-066-248

• GARAŻE blaszane, wiaty, hale, kojce dla psów, bramy garażowe. Transport, montaż - Gratis! Producent. Tel. 32-700-34-48, 509-038-426 www.robstal.pl

• KAMIEŃ, piasek, ziemia, gruz Tel. 501-066-248

• KAPITALNE remonty mieszkań, wymiana instalacji elektrycznej, kanalizacji i wody; płytki, remont łazienek; sufity podwieszane, malowanie. Szybko i solidnie. Tel. 692-651-866

• KOMINKI. Tel. 606-135-088

• KOSTKA brukowa; usługi minikoparką; wyburzenia; transport do 3,5t Tel. 500-657-444

• KRYS-PRO-REM - kompleksowe wykończenia wnętrz. Tel. 696 576 467

• MALOWANIE dachów, elewacji; konserwacja konstrukcji stalowych betonowych, drewnianych. Wieloletnia praktyka Tel. /fax 33-873-06-01, 602-882-325

• MALOWANIE natryskowe dużych powierzchni (hale, konstrukcje stalowe, dachy, domy). Tel. 518-706-099

• **MALOWANIE wszelkich powierzchni, gładzie,tapetowanie. Trzebinia i okolice. Zapraszam do kontaktu. Tel. 792 913 808 www.danielmaluje.pl**

• MALOWANIE, gładzie, sufity podwieszane Tel. 517-570-697.

• **MALOWANIE, gładzie, tanio. Tel. 501-215-951**

• MALOWANIE, gładź. Tel. 660-890-189

• MALOWANIE, szpachlowanie, szlifowanie bezpyłowe, sufity podwieszane, ścianki działowe, tapetowanie, montaż paneli podłogowych, wylewki samopoziomujące, zabudowy z taśma led, montaż drzwi. Tel. 515-728-836.

• **MDM Ogrodzenia betonowe – produkcja, sprzedaż; Olszyny, Młyńska 6, Babice Tel. 665-243-082**

Wyciąg z ogłoszenia Wójta Gminy Babice z dnia 13.11.2023 r.
w sprawie ogłoszenia ustnego przetargu nieograniczonego do oddania w najem lokali użytkowych w Babicach Plac Mogielnickiego:

Z zasobu Gminy Babice przeznaczone zostają do oddania w najem lokale użytkowe:

Oznaczenie nieruchomości		Powierzchnia użytkowa	Cena wywoławcza czynszu najmu w zł (netto)	Wadium w zł	Termin i godz. przetargu
Lokal Nr 2	Dz. Nr 895/2 i 895/9 KR1C/00047101/1-895/2 KR1C/00092704/8-895/9	112,68 m2	1.690,20	240,00	04 grudzień 2023 r. godz. 9:00
Lokal Nr 4	Dz. Nr 895/4 KR1C/00047101/1	85,45 m2	1.281,75	240,00	04 grudzień 2023 r. godz. 10.30
Lokal nr 5	Dz. Nr 895/5 KR1C/00047101/1	172,98 m2	2.594,70	240,00	04 grudzień 2023 r. godz. 12.00
Lokal nr 6	Dz. Nr 895/6 KR1C/00047101/1	80,11 m2	1.201,65zł	240,00	04 grudzień 2023 r. godz. 13.30

Przetarg na oddanie w najem w. lokali użytkowych odbędą się w siedzibie Urzędu Gminy w Babicach, ul. Krakowska 56, 32-551 Babice w sali konferencyjnej (pok. nr 111). Umowa najmu zostanie zawarta na czas oznaczony 10 lat. **Warunkiem przystąpienia do przetargu jest wpłacenie wadium w pieniądzu na konto Urzędu Gminy Babice** nr konta: 53 8444 0008 0010 0100 2017 0022 BS Chrzanów O/Babice, w tytule przelewu: w tytule przelewu: „przetarg – odpowiedni nr lokalu". Wadium należy wpłacić nie później niż do dnia 29 listopada 2023 r. Termin do wniesienia wadium uważa się za dochowany, jeżeli najpóźniej do dnia 29 listopada 2023 r. kwota stanowiąca wadium znajdzie się na w/w rachunku. O wysokości postąpienia decydują uczestnicy przetargu, z tym, że postąpienie nie może wynosić mniej niż 1% wartości wywoławczej czynszu, z zaokrągleniem w górę do pełnych dziesiątek złotych.
Ogłoszenie podaje się do publicznej wiadomości na okres 14 dni począwszy od dnia 16 listopada 2023 r. na tablicy ogłoszeń Urzędu Gminy Babice (II piętro obok pok. 202), na wybranych tablicach ogłoszeń w poszczególnych sołectwach Gminy Babice, w Biuletynie Informacji Publicznej, na stronie internetowej www.babice.pl i w prasie.
Szczegółowe informacje można uzyskać w Urzędzie Gminy w Babicach w godzinach pracy – pokój 202, tel. (032) 620 11 25, wew. 92.

Ogłoszenie z dnia 16.11.2023 r.

WÓJT GMINY BABICE INFORMUJE,

że na tablicy ogłoszeń Urzędu Gminy Babice oraz stronie internetowej www.babice.pl wywieszono wykazy nieruchomości gminnych przeznaczonych do sprzedaży i dzierżawy.

eprasa.pl bfc44921f7

• MINIKOPARKA usługi: drenaż, ekoszamba, kanalizacja Tel. 501-066-248

• **OGRODZENIA - kompleksowy montaż każdego rodzaju - pomiar i wycena - gratis. Tel. 533-560-566, 736-382-735**

• PROJEKTY budynków indywidualnych, gotowych, rozbudowy, adaptacje, kosztorysy, nadzory budowlane. Świadectwa energetyczne – F.H.U. „Natalia" Chrzanów, ul. Sikorskiego – inż. Jacek Gębala Tel. 32-754-11-00, 32-623-95-35, 600-238-671

• **SCHODY drewniane - produkcja-montaż. Tel. 793 583 607, www.schodydrzwi.com.pl**

• SCHODY marmurowe, granitowe, blaty. Tel. 606-135-088

• SCHODY, drzwi drewniane. Producent Tel. 510-424-103

• **UKŁADANIE kostki brukowej Tel. 505-828-444, 535-061-222**

• USŁUGI Rem-Bud: adaptacje, suche tynki, sufit 65zł, ścianki 47zł, malowanie 15zł, gładź 20zł, flizowanie 55zł. Tel. 606-740-937

• USŁUGI brukarskie Tel. 505-148-009.

• USŁUGI koparko-ładowarką i minikoparką. Tel. 505-828-444

• USŁUGI koparkowe Łukasz Mazur. Usługi minikoparkowe: przyłącza wody, gazu, kanalizacji, wykopy fundamentów, ogrodzenia. Tel. 534-835-940

• USŁUGI minikoparką - wykopy, wyburzenia Tel. 668-340-936

• USŁUGI – koparko-ładowarką JCB, kucie młotem, wyburzenia kompleksowo Tel. 501-066-248

• **WYBURZENIA - wywóz gruzu Tel. 505-828-444**

• WYBURZENIA kompleksowo, wywóz gruzu Tel. 501-066-248

• WYKONUJEMY wylewki maszynowe. Tel. 792-441-475

• **WYLEWKI maszynowe, cementowe, anhydrytowe, przemysłowe, styrobeton. Solidnie Tel. 534-535-078**

Elektrotechniczne

• **600-789-505 Instalacje elektryczne Tel. 600-789-505**

• ALARMOWE-ANTENOWE–RTV/SAT, domofony, wideodomofony, telewizja obserwacyjna, komputerowe LAN/WiFi – montaż, naprawa. „Prewen". Tel. 32-757-18-84, 502-863-471

• ELEKTRYCZNE. Tel. 601-070-229

Instalacyjne

• AELEKTRO-SERWIS wykonuje: instalacje elektryczne, odgromowe, teletechniczne, podłączenia urządzeń elektrycznych, naprawy, pomiary. Tel. 603-269-086, 32-623-81-84 po 17.00

• ELEKTROINSTALACJE Tel. 608-445-635

• **INSTALACJE elektryczne Tel. 600-789-505**

• INSTALACJE wod-kan, CO, gaz. Ogrzewania podłogowe, wymiana kotłów. Montaż kotłowni. Próby szczelności gazu. Tel. 534-835-940

• Instalacje WC.CO przeróbki. Tel. 577 381 254

• PRZERÓBKI elektryczne, wodne, awarie. Tel. 883-740-510

• USŁUGI wod-kan-gaz-co. Montaż kotłów i piecyków gazowych Tel. 509-524-190

Serwisowe

• **KOMPUTERY - usuwanie problemów. Dojazd bezpłatny. Tel. 502-863-471**

• NAPRAWA RTV, telewizory, anteny, podłączenia. Z dojazdem. Szybko, solidnie, gwarancja. Tel. 691-511-914

• SERWIS - naprawa, montaż term, kotłów gazowych. Przeglądy, konserwacje, próby szczelności, analiza spalin, uprawnienia. Podłączanie kuchenek, gwarancje. Junkers, Neckar, Termet, Vaillant, Saunier-Duval, DeDiertich, Beretta, inne Tel. 666-255-068

Okolicznościowe

• KOMPLEKSOWA obsługa wesel i katering; Tel. 601-861-673 FB: jacek.nowak.catering

Nauka

• ANGIELSKI - korepetycje, egzamin, matura Tel. 667-970-253.

• ANGIELSKI dla dorosłych i dzieci. Egzaminy, matura. Tel. 796-210-800

Rachunkowe

• BILIŃSKI Witold Kancelaria Podatkowa. Spadki, darowizny, inne nabycia; pomoc deklaracje, pisma, ulgi w spłacie. Chrzanów, Aleja Henryka 24. Tel. 603-210-420, 32-623-28-40

Sprzątanie

• CZYSZCZENIE dywanów, tapicerek! Tel. 694-227-177. www.szybkieczyszczenia.pl/

• ODŚNIEŻANIE dachów. Tel. 502 277 286.

• PRALNIA dywanów, pranie garderoby, obszywanie, sprzedaż dywanów, czyszczenie tapicerki meblowej - Libiąż (sklep z dywanami). Tel. 664-053-102

• **SPRZĄTANIE: domów, mieszkań, biur, gabinetów, poremontowe, mycie okien oraz drobne prace ogrodowe. Zawsze sprzątamy na błysk Tel. 880-719-897, 665-630-660**

• **WYWÓZ wszystkich rzeczy. Sprzątanie piwnic, domów, strychów, mieszkań, garaży, ogrodów, etc. Własny transport, załadunek i utylizacja Tel. 660-860-422.**

Tłumaczenia

• TŁUMACZ przysięgły j. niemieckiego - Chrzanów, Broniewskiego 14/47. Tel. 32-623-88-09, 601-523-929

Transportowe

• JCB – koparko-ładowarka: wyburzenia, kucie młotem, kompleksowe usługi Tel. 501-066-248

• KAMIEŃ, piasek, żwir, ziemia, kontenery - wywóz gruzu, załadunek Tel. 501-066-248

• **KONTENERY - wywóz gruzu Tel. 668-340-936**

• KONTENERY - wywóz gruzu Tel. 505-828-444, 535-061-222

• MINIKOPARKA usługi: drenaż, ekoszamba, kanalizacja Tel. 501-066-248

• MINIKOPARKA, rozbiórki, wyburzenia Tel. 668-340-936

• PRZEWÓZ rzeczy - transport do 850kg Tel. 518-706-099

• TRANSPORT - sprzedaż kruszyw 1-30 ton. Tel. 505-828-444, 535-061-222

• TRANSPORT - sprzedaż kruszyw: cement, piasek, kamień, żwir; wywóz gruzu, ziemi Tel. 668-340-936

• TRANSPORT 1T - 10T, materiały sypkie, budowlane. Tel. 787-488-633, 696-129-878

• **TRANSPORT kruszyw, ziemi, betonu samochodem 2 osobowym, 3 osiowym do 15 ton. Tel. 692-353-826.**

• TRANSPORT – przeprowadzki, możliwość załadunku, przewóz różnych towarów i transport samochodem osobowym Tel. 502-234-093, 888-422-221

• **WYWÓZ nieczystości płynnych. Tel. 505-828-444, 535-061-222**

Ubezpieczenia

• UBEZPIECZENIA Starostwo Tel. 32-625-79-88.

Prawne

• BEZPŁATNE porady tylko w każdy 1 wtorek miesiąca 15-16. Kancelaria Prawna Lex Novum: Trzebinia, Jagodowa 2, poniedziałek - piątek 10-18. Tel. 530-369-200, 513-761-029

• STAROSTWO Powiatowe w Chrzanowie i Rodzina Kolpinga w Porębie Żegoty zapraszają na nieodpłatne porady prawne i obywatelskie. Rejestracja Tel. 32-625-79-64 w godzinach pracy Starostwa.

Inne

• 730-067-038 KOMPLEKSOWE usługi ogrodnicze. Wycinanie, przycinanie drzew i krzewów; zwyżka, rąbanie gałęzi, wywóz odpadów. Tel. 515-646-722 www.torogarden.pl

• 730-067-038 Profesjonalne mycie ciśnieniowe: kostki, dachów, budynków. Tel. 515-646-722, www.torogarden.pl

• DOSTAWA gazu w butlach. Maxgaz Tel. 694-521-066, 32-711-98-40

• PRZERÓBKI pierzyn na kołdry, pranie pierza. Transport gratis. Tel. 880 561 707, 668 810 347

• TAPICER - renowacja krzeseł i foteli Tel. 605-634-755.

• **WYCINKA drzew i krzewów prace wysokościowe usługi minikoparką i wywrotką sprzątanie działek Tel. 572632996**

• **WYNAJEM - toalet przenośnych Tel. 505-828-444, 535-061-222**

• ZWYŻKA 27m, 34m. Usługi - wynajem. Wycinka drzew Tel. 604-424-563, 696-475-972

BAZAR

Sprzedam

• BRODZIK głęboki (90x90) do kabiny z siedziskiem - tanio Tel. 664-481-349

• **DREWNO opałowe. Tel. 572 632 996**

• PIASEK zakopowy pod fundamenty z transportem. Tel. 505-828-444, 535-061-222

• ZIEMIA. Tel. 505-828-444, 535-061-222

Kupię

• **KUPIĘ ciągnik rolniczy, stan obojętny. Tel. 696-033-800**

• KUPIĘ traktorek, kosiarkę. Tel. 604-754-418

Różne

• POWSZECHNA Spółdzielnia Mieszkaniowa w Chrzanowie poszukuje kandydata do pracy na stanowisko Inspektor ds. księgowości Tel. 32-627-64-95

OGŁOSZENIA MEDYCZNE

Chirurg

• Dr Artur Jędruch, USG brzucha. Artroskop Trzebinia, Głowackiego 32. Tel. 32-223-61-77

• Lek. Sebastian Mosiej spec. chirurgii ogólnej i onkologicznej. Konsultacje, USG, biopsje, zabiegi ambulatoryjne; ul. Dobczycka 17, 32-500 Chrzanów, małopolskie. Tel. 881-025-724

SKUP POJAZDÓW
LEGALNE ZŁOMOWANIE
www.automajer.pl
AUTO MAJER
tel. 600 465 773

ZŁOMOWANIE POJAZDÓW
Zaświadczenie do Urzędu
Przyjazd gratis!
Tel. 606 482 571

ZAWIADOMIENIE

Miejski Zarząd Zasobów Komunalnych w Chrzanowie zawiadamia, że w dniach od 16.11.2023 r. do 08.12.2023 r. wykłada do publicznego wglądu na:

a) na tablicy ogłoszeń w siedzibie Miejskiego Zarządu Zasobów Komunalnych w Chrzanowie przy ul. Garncarskiej 4,
b) na tablicy ogłoszeń w siedzibie Urzędu Miejskiego w Chrzanowie, Aleja Henryka 20,
c) w Biuletynie Informacji Publicznej,

lokale użytkowe będące własnością Gminy Chrzanów przeznaczone do oddania w najem w drodze przetargu nieograniczonego:

1. Lokal użytkowy –zlokalizowany przy ul. Ogrodowej 3, w Chrzanowie, o powierzchni 44,24 m2 (w tym komórka 1,90m2)
2. Lokal użytkowy –zlokalizowany przy ul. Rynek 4, w Chrzanowie, o powierzchni 21,0 m2

HÖRMANN
BRAMY • DRZWI • NAPĘDY

BRAMY GARAŻOWE ANTRACYT,
DRZWI P.POŻAROWE DO KOTŁOWNI,
NAPĘDY DO BRAM WJAZDOWYCH DOSTĘPNE OD RĘKI
AUTORYZOWANY PARTNER HÖRMANN
TAMO
ul. Polna 32, Chrzanów - Kąty
tel. 601 418 353
e-mail: tamo@tamo.com.pl
www.tamo.com.pl

eprasa.pl bfc44921f7

• Sebastian Borowy - lekarz specjalista chirurgii ogólnej - ,,Diabet" Centrum Medyczne, Chrzanów, Kościuszki 18 Tel. 32-623-13-73, 623-13-75, 623-28-27

Dermatolog

• Dr n. med. Karolina Englert - specjalista dermatolog; konsultacje, badanie znamion, drobne zabiegi - 18 listopad (sobota). Rejestracja obowiązkowa. Liczba miejsc ograniczona. Tel. 12-283-33-06, CM Alwernia, Z. Gęsikowskiego 16

• Dr n.med. Wiesława Huńka-Żurawińska, dermatolog. Artroskop Trzebinia, Głowackiego 32. Tel. 32-223-61-77, www.wzietek.pl

• Lek. med. Renata Budzicz – specjalista dermatolog wenerolog, leczenie chorób skóry. Zabiegi z zakresu medycyny estetycznej, podologia; Chrzanów, Grunwaldzka 2b; poniedziałek i środa 13-19, piątek 8-14. Rejestr.tel. pon. środa 12-18, wtorek, czwartek i piątek 8-14. Tel. 512 352 683, www.budzicz.pl

Diabetolog

• 30 letnie doświadczenie - dr Beata Jakubiec. Poradnia Vitalis Trzebinia Tel. 733-433-494. www.vitalis-cardio.pl

• Lek. med. Leszek Romanowski - specjalista diabetolog-endokrynolog; przyjmuje: „Diabet" Chrzanów, Kościuszki 18 Tel. 32-623-13-73, 623-13-75, 623-28-27

Endokrynolog

• Bulińska-Głownia Małgorzata - endokrynolog, specjalista chorób wewnętrznych, leczenie cukrzycy i tarczycy, USG. Chrzanów, Konopnickiej 1A; poniedziałek od 16. Tel. 600-812-748, 696-193-169

• Dr Jacek Szymkowiak - endokrynolog; Chrzanów, Mieszka I 9c, wtorek: 15-18, Libiąż, 11 Listopada 11, poniedziałek: 16-18. Tel. 601-439-315

• Endokrynolog Maciej Ziemiański: biopsja, USG tarczycy i jamy brzusznej - Libiąż, Piłsudskiego 14. Czynne piątki i soboty po rejestracji. Tel. 512-354-676

• Endokrynolog Mariola Bojdoł. USG tarczycy; Chrzanów, Sikorskiego 11, środa 16-18 Tel. 608-684-091

• Lek. med. Leszek Romanowski - specjalista diabetolog-endokrynolog; przyjmuje: „Diabet" Chrzanów, Kościuszki 18 Tel. 32-623-13-73, 623-13-75, 623-28-27

• Lek. med. Sylwia Pierzchała, konsultacje endokrynologiczne, USG tarczycy. CM Dr Smółka, Chrzanów. Tel. 664 959 419

Gastrolog

• Lek. Krystyna Fic – gastrolog; Chrzanów, Wojska Polskiego 2B. Przyjęcia i rejestracja czwartek 15-18. Tel. 572-356-564

• Tomasz Kowalik - gastroenterolog Tel. 662 886 299

Ginekolog

• Antoni Halemba – specjalista ginekolog-położnik; Chrzanów, Krakowska 20. Rejestracja Tel. 601 400 670

• Dr n. med. Maciej Bodzek, specjalista ginekolog-położnik, specjalista onkolog, Ordynator Oddziału Ginekologii Szpitala Powiatowego w Chrzanowie; przyjmuje: MSM Clinic - Chrzanów, Świętokrzyska 86 Tel. 32-600-70-60

• Dr n.med. Violetta Hosiawa, ginekolog. Artroskop Trzebinia, Głowackiego 32. Tel. 32-223-61-77, www.wzietek.pl

• Lek. med. Marek Strzyż – specjalista ginekolog-położnik; Chrzanów, Wyszyńskiego 17, wtorek, czwartek. USG. Laserowe leczenie nietrzymania moczu i rewitalizacja pochwy. Zapisy Tel. 535 557 771

Kardiolog

• Dr n. med. Genowefa Kmieć – specjalista kardiolog, specjalista chorób wewnętrznych, echo serca, EKG, Holter EKG, Holter ciśnieniowy; Chrzanów, al. Henryka 39. Rejestracja. Tel. 601 912 273

• Dr n. med. Jacek Nowak - Libiąż, 11 Listopada 11, przyjmuje: wtorki 15-19. Zapisy tel. 880-614-544; Vitalis Trzebinia, Kopernika 25 przyjmuje: środy od 15.00. Zapisy od pon. do pt. od 10-18. Tel. 733-433-494, 32-620-02-93, elektronicznie www.vitalis-cardo.pl

• Dr n.med. Marta Kurdziel, specjalista kardiolog. ECHO, Holter. Śląskie Centrum Chorób Serca w Zabrzu. CM Dr Smółka, Chrzanów. Tel. 664 959 419

• Kardiolog Izabela Kiełbalska - Bolęcin, Komornicka 38, czwartki 17-19. Tel. 501-694-499

Laryngolog

• Lek. med. Anna Olsza – specjalista otorynolaryngolog Chrzanów, Mieszka I 9 c; poniedziałek: od 16. Trzebinia - os. Widokowe 19 (U Sąsiada) - środa 12-18. Rejestracja SMS Tel. 603-301-921

• Lek. med. Mateusz Gasiński specjalista otolaryngolog. Nowoczesna diagnostyka: mikroskop, endoskop. Leczenie dorosłych i dzieci. Chirurgia głowy i szyi. Chrzanów, Dobczycka 17; wtorek i czwartek w godz. 17-20 Tel. 881-025-724

Medycyna pracy

• Lek. med. Ewa Potocka Chrzanów, Sienna 8/2, pon. 10-14, wt. 12-17, czw. 12-16. Badania profilaktyczne, sanitarne, promieniowanie jonizujące, kierowców, pracowników ochrony fizycznej, broń Tel. 604-233-331

Medycyna sportowa

• Orzeczenia dr Monika Smółka. Artroskop Trzebinia, Głowackiego 32. Tel. 32-223-61-77, www.wzietek.pl

Neurolog

• Alicja Kieres-Pawlik specjalista neurolog; Chrzanów, Mieszka I 9c, poniedziałek, środa od 15.00 po rejestracji Tel. 602 486 011

• Anna Buczak-Sala - specjalista neurolog. Gabinet Chrzanów tel. 32-623-32-75, 602-764-399; Pracownia EEG Trzebinia. Rejestracja wyłącznie telefoniczna 8.00-18.00. Tel. 32-620-02-93

• Halina Stiżak-Sołtyk, specjalista neurolog. Indywidualna Specjalistyczna Praktyka Lekarska; Chrzanów, Oświęcimska 15, wtorek i czwartek: 15-17. Tel. 32-623-21-53

• dr n. med. Barbara Kosińska, specjalista neurolog - Chrzanów, Wojska Polskiego 2 B Tel. 511-145-177

Okulista

• Astygmatyzm, krótkowzroczność, dobór soczewek – lekarz, optometrysta, optyk – Justyna Wójcik, Jaworzno Sienkiewicza 6 - tel. 32-752-03-04, Chrzanów Dobczycka 10. Tel. 32-623-95-55

• Dr n. med. Mateusz Nowak i Lidia Nowak, specjaliści okulistyki – Libiąż, 11 Listopada 11. Zapisy Tel. 880-614-544

• Ewa Czerniawska - specjalista chorób oczu, przyjmuje: Chrzanów, Rynek 11: piątek od godz.10. Rejestracja Tel. 791-932-912

• Okomedical Okulista-Optometrysta-Optyk. Leczenie zeza i niedowidzenia - Krzeszowice, ul. Kazimierza Wyki 10. Tel. 577-45-45-40, Email: bok@okomedical.pl

• Okulista - optyk. Lekarz okulista Wiktoria Zwinczewska – Centrum Zdrowia Ruczaj Chrzanów, Sokoła 30. Tel. 32-623-10-86, 504-242-752 od 11-16

• Specjalista chorób oczu Paweł Nowicki, Chrzanów ul. Mieszka I 9A. Rejestracja. Tel. 600-241-416

Ortopeda

• Dr n. med. Bogdan Wziętek – ortopeda. Artroskop Trzebinia, Głowackiego 32. Tel. 32-223-61-77, 32-441-78-60, www.wzietek.pl

W ZWIĄZKU Z OTWARCIEM
LABORATORIUM ANALITYCZNEGO
NZOZ Centrum Promocji i Ochrony Zdrowia
zaprasza swoich Pacjentów na akcję "PROFILAKTYKA BIAŁACZKI" w ramach której wykonujemy
BEZPŁATNE BADANIE MORFOLOGII Z ROZMAZEM
szczegóły w Rejestracji przychodni:
ul.J.Gołąba 1 w Babicach
ul.M.J.Piłsudskiego 226 w Zagórzu
ul.Św.Floriana 15 w Mętkowie
ul.Wspólna 6 w Psarach
SERDECZNIE ZAPRASZAMY
cp*oz

SPECJALISTYCZNE ZAOPATRZENIE MEDYCZNE FH SKRAWMIX
DOFINANSOWANIA PFRON DLA OSÓB NIEPEŁNOSPRAWNYCH
Dofinansowywane są:
ŁÓŻKA REHABILITACYJNE, PODNOŚNIKI TRANSPORTOWO KĄPIELOWE, SCHODOŁAZY...
REFUNDACJA DO 80%
Szczegóły dotyczące refundacji, pomoc w wypisaniu wniosków do PFRON dostępna w naszych punktach Zaopatrzenia Medycznego:
SKLEP MEDYCZNY CHRZANÓW
al. Henryka 40
(wejście od ul. Piłsudskiego)
tel. 32 349 70 44
SKLEP MEDYCZNY LIBIĄŻ
ul. 1 Maja 11 C
Tel. 32 623 11 31
Bezpłatna prezentacja i konfiguracja:
509 606 661
Państwowy Fundusz Rehabilitacji Osób Niepełnosprawnych

F.H.U. EUROBUD
Docieplenia budynków
Roboty ogólnobudowlane
Aranżacja wnętrz
Szybko, solidnie, gwarancja
tel. 0 600 912 309
032-627-42-46
www.firma-eurobud.pl

ITALIS
www.vitalis-cardio.pl
SPECJALIŚCI FIZJOTERAPII
mgr Elżbieta Piątkowska i mgr Janusz Gębala
świadczą usługi w zakresie ortopedii i neurologii, terapii wisceralnej.
Pełny zakres zabiegów fizykalnych.
Trzebinia, ul. Kopernika 25
Tel. 505 718 989, 531 817 870

MR TRANS
OFERUJE
STAL OD A DO Z
WYROBY HUTNICZE
ARTYKUŁY BUDOWLANE
USŁUGI TRANSPORTOWE
ZAPRASZAMY OD 7.00 DO 16.00
Trzebinia, ul. Piłsudskiego103a (Baza Transgóru)
tel. 32 612 23 06, 32 753 39 95

Rentgen stomatologiczny
CENTRUM STOMATOLOGII ESTETYCZNEJ
DENTAL
Libiąż, ul. Słowackiego 3a
tel. 32 627 55 22
PEŁNY ZAKRES USŁUG
- STOMATOLOGIA ZACHOWAWCZA
- STOMATOLOGIA ESTETYCZNA – WYBIELANIE ZĘBÓW
- PROTETYKA
- PERIODONTOLOGIA
- CHIRURGIA
- PROFILAKTYKA PRZECIWPRÓCHNICZA
- RTG
Czynne pn.-pt. w godz. 9.00-19.00, sob. 10.00-15.00
Rejestracja telefoniczna lub w gabinecie

Firma WODHURT
oferuje kotły:
• węglowe
• gazowe
• elektryczne
RATY!!!
Armatura sanitarna, wod.-kan., gaz, c.o.
Trzebinia, ul. Długa 34
Tel 602 172 986

P.P.H.U. POLBART
SKUP ZŁOMU
STALOWEGO I METALI KOLOROWYCH
• OFERUJEMY NAJLEPSZE CENY
• PŁACIMY GOTÓWKĄ
• WAGA SAMOCHODOWA 60t
• ZAPEWNIAMY TRANSPORT
• ROZBIERAMY KONSTRUKCJE STALOWE
www.polbart.pl
Zapraszamy: Pn - Pt 7.00 - 18.00 Sob 7.00 - 14.00
Trzebinia, ul.Dworcowa 27
tel. 604 661 978 | tel. 602 860 111

eprasa.pl bfc44921f7

• Lek. med. Adam Rembiecha – specjalista ortopeda-traumatolog. Chirurg. Przyjmuje codziennie: Chrzanów, Garncarska 10/1. USG ortopedyczne Tel. 607-266-601

• Lek. med. Krzysztof Niemiec - specjalista ortopeda-traumatolog; USG; Przychodnia Jurajska, Krzeszowice - Legionów Polskich 11a, czwartek 16-20, tel. 606-902-836; Przychodnia Vitalis, Trzebinia - Kopernika 25, wtorek 15-21 Tel. 733-433-494

• Lek. med. Krzysztof Szlęzak ortopeda - porady + fizykoterapia - Trzebinia, św. Stanisława 31, poniedziałek: 17.00-18.30. Tel. 608-623-891, 606-270-799

Ortodoncja

• Dr n. med. Janusz Kalukin - specjalista ortodonta. Chrzanów, Aleja Henryka 75 w środy 15-19 Tel. 32-754-16-20

Optyk

• Optyk - Optometrysta. Bezpłatny dobór okularów i soczewek kontaktowych. Centrum Zdrowia Ruczaj, Chrzanów, Sokoła 30. Zapraszamy od poniedziałku do czwartku w godz. 11-16 Tel. 32-623-10-86, 504-242-752

Pediatra

• Konsultacje pediatryczne. Konsultacje specjalistów neurologa, reumatologa, gastrologa i immunologa dziecięcego. Konsultacje specjalisty rehabilitacji. USG pediatryczne. USG stawów biodrowych i główki u niemowląt. CM Dr Smółka, Chrzanów. Tel. 664 959 419, www.drsmolka.pl

Psychiatra

• Jarosław Woźniak - specjalista psychiatra. Vitalis - Trzebinia, Kopernika 25 - środa 13.00 -18.00. Rejestracja Tel. 733-433-494, 32-620-02-93, 500-143-858

• Lek. Natalia Michna (Pieszczek) specjalista psychiatra - indywidualnie dopasowana farmakoterapia, terapia wspierająca, spotkania osobiste i videoporady. Chrzanów, Wojska Polskiego 2 B. Tel. 506 370 502

Psycholog

• Gabinet Psychologiczny mgr Małgorzata Godyń - psycholog, psychoterapeuta. Chrzanów, Sienkiewicza 11 Tel. 662-643-980

Reumatolog

• Reumatolog Tadeusz Najbar. Rejestracja Tel. 604-815-064

Stomatolog

• Agnieszka Rogowska-Stiasny lek. stomatolog - RTG; Chrzanów, Majora Grzybowskiego 15 (obok Sanepidu), od poniedziałku do piątku 9-16; soboty 9-13. Tel. 604-931-923

• Anna Komarów, Chrzanów, Słowackiego 13, poniedziałek: 14-18, środa: 9-13, piątek: 10-15, tel. 32-754-02-23. Trzebinia, Kopalniana 10/19, wtorek 9-13; czwartek: 14-18. Tel. 32-711-57-77

• Bożena Sikora - Chrzanów, Broniewskiego 14/32. Tel. 512-100-713

• DUODENT Alwernia, Gęsikowskiego 16 przyjmuje dorosłych i dzieci bezpłatnie na NFZ Tel. 12-283-25-88, 505-034-347

• Lek. stom. Piotr Starzycki – chirurg stomatolog. Chrzanów, Krakowska 37, poniedziałek: 9-11, wtorek i środa: 14-18. Tel. 504 104 944

• PROTOM Dental Chrzanów, Słowackiego 13: stomatologia zachowawcza, stomatologia mikroskopowa, endodoncja, protetyka, chirurgia, implantologia, wybielanie systemem Beyond Tel. 512 750 172

Pulmonolog

• Dr n. med. Rafał Harat – specjalista chorób płuc, internista. Libiąż, Sienkiewicza 18, poniedziałek 16-18 i środa 16-18. Tel. 32-627-12-17

Urolog

• Janusz Michalik – specjalista urolog; Chrzanów, Sokoła 10, rejestracja telefoniczna codziennie Tel. 32-624-03-03 (9-15)

• Lek. med. Jacek Jaromin Trzebinia, św. Stanisława 31: USG, uroflowmetria (badanie strumienia moczu) Tel. 606-974-633

Pracownia USG

• Lek. Sebastian Mosiej, specjalista chirurgii onkologicznej. USG piersi, tarczycy, biopsje cienko i gruboigłowe. Chrzanów, ul. Dobczycka 17. Tel. 881-025-724

• Lek. med. Marek Czepiel, specjalista radiodiagnostyki. USG - Piła Kościelecka, Chrzanowska 37. Zapisy Tel. 666 234 007

• Pełny zakres USG dzieci i dorosłych. CM Dr Smółka, Chrzanów. Tel. 664 959 419

• USG Artroskop Trzebinia, Głowackiego 32. Tel. 32-223-61-77

Pracownia protetyki

• Pracownia Protetyczna – Ekspresowe naprawy protez - Trzebinia (Wodna), Sikorskiego 11; codziennie: 10-12 i 16-18 (oprócz sobót) Tel. 692 977 623

• Pracownia Protetyki Dentystycznej. Ekspresowe naprawy; Trzebinia, Kościuszki 50 (Inkubator) Tel. 605-328-621

Pracownia RTG

• RENTGEN cyfrowy: kości, stawy, klatka piersiowa. Artroskop Trzebinia, Głowackiego 32. Tel. 32-223-61-77

Rehabilitacja ruchowa

• CM Dr Smółka. Rehabilitacja dzieci i dorośli. Wkładki ortopedyczne. Fala uderzeniowa. Laser wysokoenergetyczny. Prądy. Chrzanów. Tel. 664 959 419, www.drsmolka.pl

• D. Fryc Fizykoterapia Chrzanów, Mieszka I 9a. Terapia BENER - wzmaga odporność i poprawia mikrokrążenie. ARTROMOT kolanowy (wypożyczenie), ultradźwięki, laser, krioterapia, masaż Boa, fala uderzeniowa, FALA SKUPIONA - NOWOŚĆ. (PZU ŻYCIE) Tel. 880 496 299

• RehOrt Standera ...- Krzeszowice, Krakowska 31 przyjmują: poniedziałek-piątek. Specjalizacja: kręgosłup. stawy, mięśnie Tel. 500-496-462, 506-140-630, 603-248-086

• Rehabilitacja Artroskop Trzebinia, Głowackiego 32. Tel. 32-223-61-77, www.wzietek.pl

Opieka medyczna

• FACHOWA opieka domowa nad osobami starszymi, obłożnie chorymi, niepełnosprawnymi. Tel. 515-453-515.

• Profesjonalna opieka medyczna nad osobami starszymi, chorymi, niepełnosprawnymi - Pomoc i Opieka - Ewa Drożdż Tel. 605-519-737

Sklepy medyczne

• MED-JUS Sklep Medyczny Umowa z NFZ– Trzebinia, Piłsudskiego 3A; Wypożyczanie łóżek i koncentratorów tlenu Tel. 32-611-02-07, 501 207 791

• Sklep Medyczny Artroskop, refundacja NFZ. Trzebinia, Głowackiego 32. Tel. 609-469-593, 32-223-61-77

• Sklep Medyczny Libiąż, Górnicza 5 (Przychodnia Zdrowia Elvita). Refundacja NFZ Tel. 32-623-11-31

Medycyna naturalna

• Medycyna naturalna - leczenie pijawkami lekarskimi. Zabiegi akupunktury. Leczenie uzależnień. Centrum Zdrowia Ruczaj Chrzanów, Sokoła 30. Zapraszamy od poniedziałku do czwartku w godz. 11-16 Tel. 32-623-10-86, 504-242-752

Neurologopeda

• Specjalista neurologopeda - Edyta Topolska Tel. 781-208-145

Kardiolog dziecięcy

• Lek. med Maciej Gardoń, konsultacje z zakresu kardiologii dziecięcej. ECHO serca. Holter EKG. Klinika Kardiologii Dziecięcej w Katowicach. CM Dr Smółka, Chrzanów. Tel. 664 959 419, www.drsmolka.pl

Podolog

• PODOLOGIQ Gabinet podologiczny, mgr Katarzyna Kasiarz - Trzebinia, Głowackiego 32, Centrum Medyczne Artroskop. Tel. 538-400-484, www.dobry-podolog.com Wizyty domowe

Endokrynolog dziecięcy

• Lek. med. Dominika Tobolska-Lorek, konsultacje endokrynologiczne dzieci.CM Dr Smółka, Chrzanów. Tel. 664 959 419

ROLETY ZEWNĘTRZNE
250 zł/m² brutto
Wewnętrzne osłony okienne
gratis!
23 lata tradycji
Pomiar Dojazd Montaż
TELEFON FACHBUD
601 892 200 • 601 435 839

Marinex
Mariusz Biela
tel./fax 32-711-93-40
602 776 543
Kompleksowe roboty budowlane, wykończeniowe. Tanio, terminowo
Elewacje z docieplaniem styropianowym
tynki mineralne i akrylowe
Pomiar, wycena, doradztwo GRATIS!

Jak zamieścić ogłoszenie drobne w tygodniku „Przełom" i na portalu przelom.pl bez wychodzenia z domu?
Możesz płacić blikiem, kartą lub przelewem.
Wygodnie i szybko! blik

1 Wejdź na przelom.pl
2 Z menu wybierz zakładkę OGŁOSZENIA lub kliknij w czerwony baner w prawej górnej części strony. Wybierz kategorię ogłoszenia, wpisz treść, kontakt, wybierz czas, na jaki składasz ogłoszenie i zapłać korzystając z wygodnych form płatności.

eprasa.pl bfc44921f7

KRZYŻÓWKA z HASŁEM Nr 38 (2023)

Litery z pól ponumerowanych od 1 do 21 utworzą rozwiązanie niniejszej krzyżówki

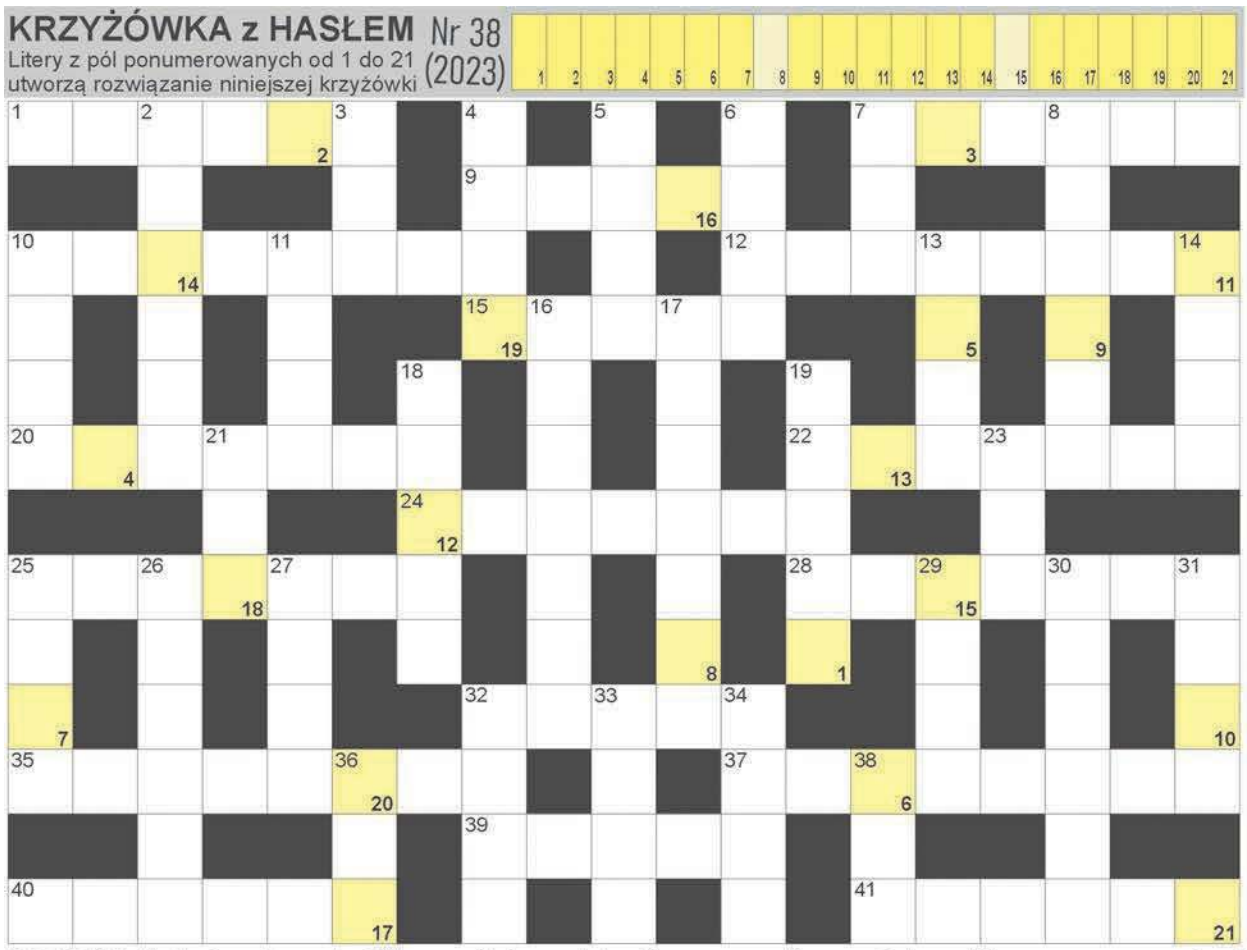

POZIOMO: 1) płynie w nim rzeka; 7) twarz widziana z boku; 9) wyspa z wulkanem Erebus; 10) warzywa na przecier; 12) stolica Botswany; 15) rzymska bogini kwiatów i wiosny; 20) wierzchni ubiór księdza; 22) były żołnierz, uczestnik wojny; 24) Romeo, ukochany Julii u Szekspira; 25) Lincoln, były prezydent USA; 28) graniczy z Kolumbią i Peru; 32) uczeń szkoły wojskowej; 35) zwyczaj palenia zwłok; 37) amerykański stan z El Reno; 39) H dla chemika; 40) ostateczne poprawienie zdjęcia; 41) drobne szczegóły. **PIONOWO:** 2) odnowa mieszkania lub pokoju; 3) cyklop ma jedno; 4) pół lew, pół orzeł; 5) stolica Norwegii; 6) jeden ze znaków zodiaku; 7) angielski bar z piwem; 8) Dostojewski, autor "Braci Karamazow"; 10) Bolesław, autor "Lalki"; 11) pierwiastek Db; 13) przyprawa do galarety; 14) gaz w ropie naftowej; 16) dawniej Kition, miasto; 17) walczyli pod Grunwaldem; 18) trzecia litera alfabetu greckiego; 19) czarny gnieciony dla koni; 21) Agnieszka krócej; 23) mała Elżbieta; 25) jest najlepszą obroną; 26) Biedroń, polski polityk; 27) zakład wytapiający szkło; 29) Żelazowa ..., miasto Fryderyka Chopina; 30) żmija łańcuszkowa krócej; 31) herbaciana w wazonie; 32) latte w kubku; 33) Andrzej, prezydent Polski; 34) urodzinowe ciasto; 36) Cs dla chemika; 38) potrzebny łyżwiarzom do jazdy.

ROZRYWKA PRZEŁOMU

Sprawdź się w SUDOKU: wypełnij każdy diagram 9×9 w taki sposób, aby w każdym wierszu, w każdej kolumnie i w każdym z dziewięciu pogrubionych kwadratów 3×3 znalazło się po jednej cyfrze od 1 do 9:

4	1	5		7	8	2		9
	6			2	9	5		
					1	4	7	
3				4	5			2
			1				5	
		7		3			9	
6	7		9			1	3	
	4	9		1	3		2	
	3	1	2	5				6

			5	7				
			9		3		4	
7	5				2			
		2			4		7	
1	8					4	2	
								1
8	2			9			1	3
6	4		3		8		5	7
5		1			6			

WYKREŚLANKA: poniżej ukryliśmy 24 nazwy drzew. Wykreślisz je wszystkie od góry do dołu, od lewej do prawej oraz na ukos: modrzew, brzoza, czeremcha, jarząb, olsza, głóg, grab, topola, oczar, klon, lipa, wierzba, wiąz, orzech, sosna, świerk, jodła, daglezja, pigwa, platan, hikora, magnolia, akacja, cedr .

Ś	D	N	O	P	O	Ś	L	P	T
A	Ó	C	H	R	W	C	Ł	I	R
S	C	E	N	I	Z	I	O	G	U
M	O	D	E	L	K	E	R	W	J
I	C	R	Ś	S	O	O	C	A	O
O	K	Z	O	G	A	L	R	H	D
D	C	S	E	K	R	Z	S	A	Ł
M	N	Z	A	R	Ą	A	G	Z	A
A	A	C	A	B	E	L	B	M	A
Ś	J	G	W	R	E	M	O	Ń	W
A	Ó	I	N	Z	T	D	C	I	P
K	Ą	Ł	J	O	R	L	E	H	L
Z	L	A	P	Z	L	R	I	G	A
Y	I	O	E	A	Z	I	Ł	P	T
T	L	W	N	B	R	Ó	A	U	A
A	R	Ł	A	M	G	O	Ś	K	N

JOLKA z HASŁEM Nr 38 (2023)

Hasło z kolorowych pól z literami "M" i "E" utworzy rozwiązanie:

ROZRYWKA PRZEŁOMU

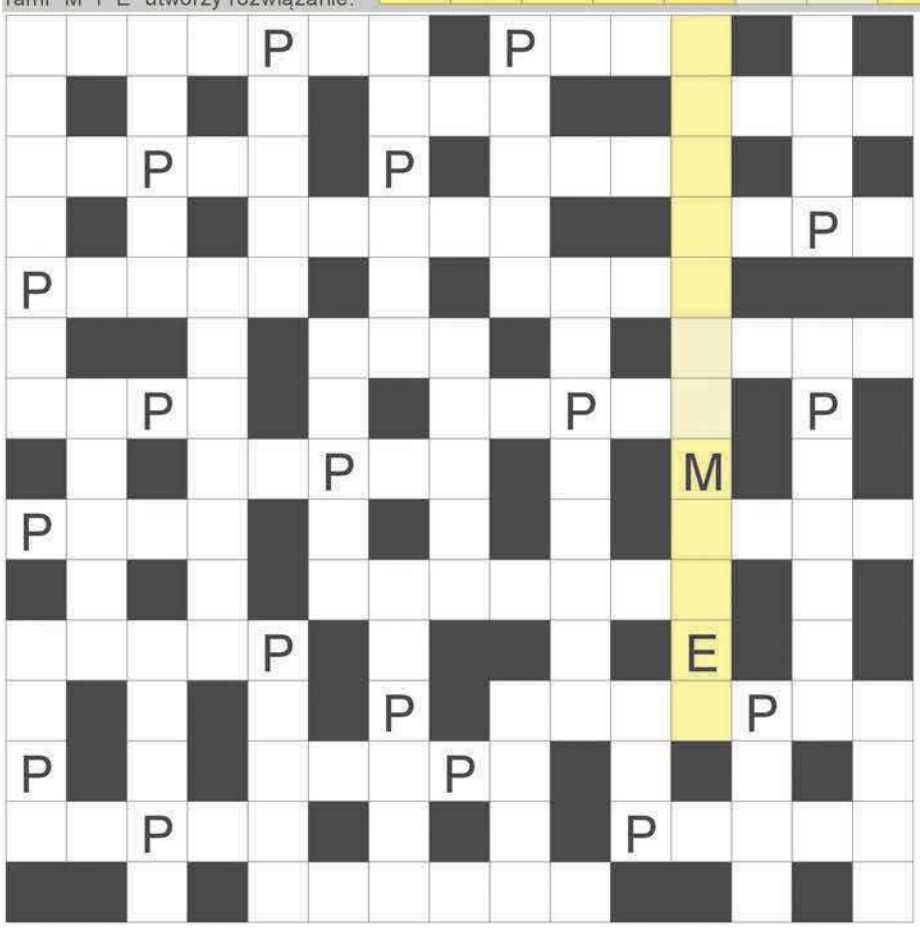

Ujawniliśmy spółgłoski "P" oraz litery dodatkowe. Miejsce wpisu haseł do odgadnięcia. Rozwiązaniem jest hasło z kolorowych pól, czytanych pionowo.

miejska oaza zieleni; pracuje za sterami; namiotowe lub naftowe; francuska agencja informacyjna; waluta Indonezji; święto patrona parafii; Baruch, filozof niderlandzki; stolica Jemenu; skrzynka na głosy; Sherwood i Birnam; bez opieki, bez dozoru; ogród z lwami; pierwiastek K; antonim straty; grono, zespół; góry z Mont Blanc; węzeł, zaciągnięta pętla; niedorośl krzewinkowa inaczej; koń ze skrzydłami; kosmetyk do rzęs; wiązka światła lub zboża; pogotowie w górach; słomiany na głowie; niejedna w partyturze; stolica Australii Zachodniej; w dal lub o tyczce; droga wyścigu; mała mapa; dawna broń sieczna; marny grunt dla rolnika; A dla fizyka; Guzowska z ringu; trunek na Sylwestra; po nim wyprost; odpis, duplikat; stół sklepowy, lada; Aladyna lub uliczna; przyjmuje statki lub samoloty; do mycia włosów; miasto Richarda Wagnera; napoleonka, albo ekler; postrzałowa lub cięta; szybki bieg konia; cuchnący to sterculia foetida.

eprasa.pl bfc44921f7

Chrzanowianie ustrzelili Orła

Piłkarze ręczni Unimetal Recycling MTS Chrzanów odnieśli siódme ligowe zwycięstwo z rzędu, pokonując u siebie SPR Orzeł Przeworsk.

W konfrontacji z drużyną z Przeworska chrzanowscy szczypiorniści potwierdzili znakomitą formę, którą prezentują od początku sezonu.

Do przerwy gospodarze prowadzili różnicą pięciu bramek. W drugiej połowie powiększyli przewagę, wygrywając ostatecznie 34-23.

Drużyna prowadzona przez Sławomira Szenkela odniosła siódme zwycięstwo w rozgrywkach i z kompletem punktów prowadzi w tabeli grupy D pierwszej ligi piłki ręcznej mężczyzn.

W innym meczu tej kolejki wicelider rozgrywek AZS AGH Kraków pokonał na wyjeździe zespół Orlen Upstream SPR Przemyśl 25-22. Krakowianie tracą do MTS sześć punktów, ale mają rozegrany o jeden mecz mniej.

- Idzie nam świetnie. Pytanie, czy to my jesteśmy aż tacy mocni, czy liga jest słaba. Trzymajmy się tego, że to pierwsze – mówi Marcin Dęsoł, prezes Unimetal Recycling MTS Chrzanów.

W następnej serii spotkań chrzanowscy piłkarze ręczni zmierzą się na wyjeździe z drużyną KSSPR Końskie (w sobotę, 18 listopada o godz. 18). Najbliższy rywal MTS w pięciu swoich meczach zanotował trzy wygrane i dwie porażki.

- Czeka nas kolejna weryfikacja na trudnym terenie. Zagramy w specyficznej hali, gdzie atmosfera jest bardzo dobra. Z perspektywy tego, co prezentujemy, jesteśmy faworytem. Trzeba ściągnąć presję z zawodników. Nie lekceważymy nikogo, ale jedziemy po wygraną. Zwłaszcza, że AGH depcze nam po piętach. Jestem optymistą, bo nic tak nie buduje atmosfery tak, jak zwycięstwa – podkreśla Marcin Dęsoł.

Oprócz tego meczu, chrzanowian czekają w tym roku jeszcze dwa mecze: u siebie z Viretem Zawiercie i na wyjeździe z SMS ZPRP II Kielce.

FOT. UNIMETAL RECYCLING MTS CHRZANÓW

Chrzanowski zespół po wygranej z Przeworskiem

Unimetal Recycling MTS Chrzanów - SPR Orzeł Przeworsk 34-23 (16-11)

Chrzanów: Górkowski, Plaszczak, Smaciarz - Beczek, Cieślik, B. Hardzina 3, M. Hardzina 3, Malinowski 15, Put 4, Rola 1, Rusin 1, Sieczka, B. Skoczylas 3, M. Skoczylas, D. Skoczylas 1, Węgrzyn 3

Michał Koryczan

Tabela

1.	Chrzanów	7	21	257-173
2.	Kraków	6	15	180-167
3.	KSZO	6	12	215-197
4.	Zawiercie	6	12	187-183
5.	Końskie	5	9	162-139
6.	Przemyśl	6	9	168-180
7.	Przeworsk	5	6	148-151
8.	Kielce II	6	6	182-206
9.	Zabrze	7	5	217-257
10.	Lublin	5	1	144-166
11.	Sandomierz	5	0	138-179

Rozluźniony Nadwiślanin

Nadwiślanin Gromiec pokonał w derbowym pojedynku Polonię Luszowice i zakończył rundę jesienną chrzanowskiej klasy okręgowej na czwartym miejscu.

W spotkaniu, w którym padło aż osiem goli nie brakowało zwrotów akcji. Jeszcze w pierwszej połowie Gromiec w ciągu kilku minut wypracował sobie trzybramkową przewagę. Luszowice zdołały jednak postraszyć wyżej notowanego rywala, który ostatecznie zainkasował pełną pulę.

- To było szalone spotkanie. Mimo zwycięstwa, byłem zły po jego zakończeniu. Prowadząc 3-0 powinniśmy „dobić" rywala. W naszych szeregach pojawiło się zbyt duże rozluźnienie. Zresztą już przed meczem było u nas widać zbyt dużą pewność siebie – uważa Artur Szlęzak, grający trener Nadwiślanina.

Dzięki wygranej, jego zespół zakończył rundę jesienną na czwartym miejscu w tabeli. Do lidera rozgrywek Brzeziny Osiek traci pięć punktów.

- Z rundy jestem bardzo zadowolony. Wróciliśmy na właściwe tory. Przegraliśmy tylko trzy mecze. W Osieku w pełni zasłużenie, ale z Żurawiem i Chocznią mogliśmy coś ugrać. Nie mamy jednak co narzekać, bo w paru innych spotkaniach szczęście było po naszej stronie. Głównym faworytem do awansu jest teraz Brzezina, chociaż Victoria na pewno będzie walczyć z nią do końca. My nie myślimy o pierwszym miejscu, choć apetyt rośnie w miarę jedzenia. Chcemy być w czubie tabeli. Myśląc o awansie najpierw trzeba klub przygotować pod względem organizacyjnym – mówi Artur Szlęzak.

Wyniki 15. kolejki: **Nadwiślanin Gromiec - Polonia Luszowice 5-3** (Konrad Bogacz 37, Piotr Witoń 39, Przemysław Nowicki 43, 89, Maciej Dobrowolski 80 – Leon Przybyło 72, Bartłomiej Lizończyk 76, Oskar Lizończyk 85), **Hejnał Kęty - Zgoda Byczyna Jaworzno 1-2** (Przemysław Dudzic 7 – Oskar Orawski 80, 90), **LKS Gorzów - Victoria 1918 Jaworzno** 1-1 (Jacek Pieczara 10 – Artur Molenda 40)

(MK)

Trafili Niedźwiedzia

Świt Krzeszowice zakończył tegoroczną rywalizację w krakowskiej klasie okręgowej efektownym zwycięstwem nad LKS Niedźwiedź.

Na koniec rundy jesiennej do Krzeszowic zawitał ostatni zespół z tabeli, więc gospodarze byli zdecydowanym faworytem tej konfrontacji.

Z roli tej wywiązali się znakomicie. Wygrali z LKS Niedźwiedź 5-1, mimo że to przyjezdni jako pierwsi zdobyli gola. Stracona bramka podziałała na zespół jak płachta na byka. Od tego momentu byli już w pełni skoncentrowani, nie dając przeciwnikowi najmniejszych szans.

O ile z ostatniego meczu rundy jesiennej w Krzeszowicach mogą być zadowoleni, to z całej pierwszej części sezonu już na pewno nie. Świt miał walczyć o awans do piątej ligi. Cele te musi jednak odłożyć na kolejny sezon. Na półmetku rozgrywek krzeszowiczania mają już zbyt dużą stratę do miejsca premiowanego awansem i grą w barażach, aby myśleć realnie o promocji na wyższym poziom.

Świt Krzeszowice – LKS Niedźwiedź 5-1 (Kacper Żbik 29, Adam Noworyta 33, Karol Kusiak 45, 52, Krzysztof Księżyc 86 - Sławomir Gałkowski 17)

(MK)

Trzebińskie ostatki

Piłkarzy czwartoligowego MKS Trzebinia czeka w sobotę ostatni mecz rundy jesiennej. Ich rywalem będzie Poprad Muszyna.

W poprzedniej kolejce małopolskiej czwartej ligi MKS pauzował. W sobotę, 18 listopada o godz. 13, „żółto-czarnych" czeka ostatnie spotkanie rundy jesiennej. Biorąc pod uwagę problemy w klubie i zaległości płacowe wobec zawodników, tak naprawdę nie ma pewności, że zespół gospodarzy wyjdzie na ten mecz. Zwłaszcza, że już przed wcześniejszymi meczami ligowymi były podobne obawy.

Realny jest także scenariusz, że sobotni mecz okaże się ostatnim dla seniorskiej drużyny MKS w tym sezonie. Klub wciąż znajduje się nad przepaścią. Możliwe jest wycofanie zespołu z czwartoligowych rozgrywek, a nawet likwidacja klubu (więcej na ten temat na s. 3).

Bez względu na to, sobotni pojedynek jest niezwykle ważny dla układu dolnych rejonów tabeli. MKS i Poprad sąsiadują ze sobą w klasyfikacji. Obie ekipy zgromadziły jak dotąd po 13 punktów, notując po trzy zwycięstwa i cztery remisy. Pod względem sportowym drużyna z Muszyny jest jak najbardziej w zasięgu trzebinian. Niestety, w tym momencie największy wpływ na losy spotkania mają aspekty pozasportowe.

Po praz ostatni MKS Trzebinia mierzył się o ligowe punkty z Popradem Muszyna w sezonie 2014/2015. Obie drużyny rywalizowały wówczas na trzecioligowych boiskach.

W Trzebini gospodarze wygrali 2-0 po bramkach Bartosza Jagły i Piotra Witonia. W Muszynie padł z kolei remis 1-1, a gole zdobywali Dawid Polański dla Popradu i Marcin Giermek dla MKS. Krzysztof Sieczko do jedyny piłkarz z kadry trzebińskiego zespołu, który zagrał w tamtych meczach.

(MK)

Problemy pogodowe

Z trzech zaległych meczów chrzanowskiej A-klasy zaplanowanych na ubiegły tydzień, do skutku doszedł tylko jeden.

Na nowym boisku ze sztuczną trawą w Chrzanowie Zryw Brodła przegrał z LKS Żarki. Mimo że do przerwy prowadził 1-0, to po zmianie stron spadkowicz z okręgówki zdołał zadać dwa decydujące ciosy. Zespół prowadzony przez Roberta Saternusa zmniejszył więc stratę do Fabloku Chrzanów i Ciężkowianki Jaworzno.

O tym kto zostanie mistrzem rundy jesiennej chrzanowskiej A-klasy powinniśmy się dowiedzieć w sobotę, 18 listopada. O godz. 13 SPRiN Regulice ma się zmierzyć u siebie z Ciężkowianką. Pod warunkiem, że pogoda na to pozwoli.

Ze względu na opady deszczu i zły stan boiska zeszłotygodniowy mecz derbowy Regulic z MKS Alwernia ponownie został odwołany. Na razie nie jest znany nowy termin tego spotkania. W grę wchodzi jeszcze ten rok, lub dopiero przyszły.

Na wiosnę ma się natomiast odbyć dwukrotnie odwoływany pojedynek Wolanki Wola Filipowska z Brodłami.

Zaległy mecz 11. kolejki: Zryw Brodła – LKS Żarki 1-2 (Rafał Kobyłecki 27 – Patryk Kosowski 55, 58)

(MK)

TABELE

IV liga małopolska

1.	Wisła II	17	42	50-17
2.	Ryczów	17	38	43-18
3.	Jawiszowice	17	34	35-19
4.	Limanowa	17	31	36-23
5.	Andrychów	17	30	36-25
6.	Bochnia	17	28	36-29
7.	Maniowy	17	28	27-23
8.	Kalwarianka	17	28	34-28
9.	Wolania	17	25	33-26
10.	Nieciecza II	17	24	42-31
11.	Myślenice	17	24	25-25
12.	Watra	18	23	23-28
13.	Barcice	17	21	36-41
14.	Gorlice	17	20	22-25
15.	Oświęcim	17	16	27-49
16.	Muszyna	17	13	29-34
17.	Trzebinia	17	13	24-42
18.	Wierchy	17	9	19-62
19.	Nowa Wieś	17	7	19-51

Klasa okręgowa – Chrzanów

1.	Osiek	15	35	34-9
2.	Krzeszów	15	32	42-14
3.	Victoria	15	31	40-17
4.	Gromiec	15	30	41-26
5.	Chocznia	15	27	42-30
6.	Bobrek	15	25	27-22
7.	Rajsko	15	23	36-33
8.	Babia Góra	15	23	28-24
9.	Juszczyn	15	22	23-21
10.	Brzeszcze	15	21	24-22
11.	Gorzów	15	19	16-26
12.	Targanice	15	17	35-41
13.	Byczyna	15	12	19-29
14.	Luszowice	15	10	23-55
15.	Kęty	15	6	29-50
16.	Malec	15	6	24-64

Klasa okręgowa – Kraków I

1.	Zielonki	13	35	41-12
2.	Wolbrom	13	33	38-11
3.	Bydlin	12	24	34-15
4.	Klucze	13	24	28-14
5.	Proszowice	11	22	20-14
6.	Przeginia	13	20	33-36
7.	Krzeszowice	13	19	38-22
8.	Skała	12	15	15-33
9.	Bębło	12	15	18-28
10.	Pilica	13	13	18-20
11.	Wołowice	13	10	16-41
12.	Laski	13	8	19-34
13.	Bukowno	12	7	15-37
14.	Niedźwiedź	13	6	12-28

Klasa A – Chrzanów

1.	Chrzanów	13	32	48-11
2.	Ciężkowianka	12	30	42-10
3.	Żarki	13	27	42-21
4.	Mętków	13	23	28-19
5.	Wolanka	12	21	29-35
6.	Myślachowice	13	17	35-30
7.	Zagórze	13	17	25-21
8.	Brodła	12	17	31-29
9.	Siersza	13	16	27-54
10.	Młoszowa	13	15	25-41
11.	Jankowice	13	11	28-41
12.	Alwernia	12	9	13-23
13.	Regulice	11	8	12-27
14.	Tenczynek	13	7	23-46

III liga kobiet

1.	FS Academy	11	30	70-9
2.	Wisła	11	30	57-8
3.	Tarnów	11	27	56-12
4.	Sobolów	11	24	46-17
5.	Boguchwała	11	17	29-21
6.	Brzezinka	11	14	21-28
7.	Lesko	11	14	26-26
8.	Krzemień	11	10	11-31
9.	Pogorzyce	11	10	37-38
10.	Gnojnica	11	9	17-41
11.	KSZO	11	8	24-38
12.	Rysy	11	0	3-128

(MK)

eprasa.pl bfc44921f7

PLOTKI NA MARGINESIE

Nowy komisariat w Libiążu miał być, ale nie ma. Szampan miał być otwierany, ale nadal się chłodzi. Policja zacznie budowę, gdy gmina da kasę. A że nie da, bo dała już działkę, to będzie wyjątkowo zmrożony. No, chyba że go ktoś otworzy, gdy wojewódzki komendant policji przejdzie na emeryturę, bo ponoć się wybiera. Zresztą jak i jego pryncypał z Warszawy. Tylko kto wyłoży na odprawy?

Najpierw było w niej za ciepło, później zbyt mało śniegu, a teraz to samo. Awarie groty śnieżnej w Trzebini, tej co burmistrza orzeźwia i koi (w krótkich przerwach, gdy działa), nikogo już nie dziwią. Może prezesa Miejskiego Zarządu Nieruchomości nieco drażnią, ale uspokajamy. Idzie zima, więc niebawem wystarczy szerzej okna na basenie pootwierać.

Najpopularniejszym politykiem w Trzebini, jak pokazały wybory, został Łukasz Kmita. Pomogły mu uściski burmistrza. Ale wojewoda z Olkusza pewnie szybko się tutaj nie pojawi, bo został posłem. Wprawdzie zostałby nim i wtedy, gdyby nie tylko w Trzebini, ale i w całym powiecie nie oddała na niego głosu ani jedna osoba, ale to inna rzecz. Może trzeba więc było wybrać jakiegoś lokalnego kandydata, przynajmniej zajrzałby w drodze do domu.

W Chrzanowie jak śmierdziało, tak śmierdzi. Niby wszyscy wiedzą, kto bąki puszcza, ale że to „cichacze", to nikt za rękę nie złapał. Gdy tylko zaczyna w nozdrzach wiercić, ludzie zamykają okna i piszą listy ze skargą. Ale kontrolerzy też bezradni. Raz, przyjeżdżają już na przewietrzone. Dwa, przepisów brakuje. W Warszawie o tym nie pamiętają, bo tam zapaszek nie dolatuje, a po ostatnich wyborach, to już nawet posłannika nie ma, który opowiedziałby w stolicy o wrażeniach.

Trzebinia świętowała. 10 listopada. Była msza, główne uroczystości na Rynku i w ogóle. Burmistrz powtarzał, że to święto niepodległości, ale sprawdziliśmy kalendarz. Tego dnia mieliśmy Międzynarodowy Dzień Jeża! Jesteśmy dumni, bo czy możemy wyobrazić sobie świat bez jeży?

przełomowe KADRY

FOT. MIŁOSZ LOWER

Zalew Sosina w Jaworznie

FOT. MIŁOSZ LOWER

Miłosz Lower

Zdjęcie zbiornika Sosina w Jaworznie, skąpanego w pomarańczowym wschodzie słońca, opublikował Miłosz Lower na naszej facebookowej grupie PRZEŁOMowe Kadry.

Akwen ma powierzchnię ok. 50 ha. Jest to dawna piaskownia. W środkowej części zalewu znajduje się niewielka wyspa z ostoją ptactwa.

Autor zamieszczonej fotografii mieszka w Jaworznie. Pracuje jako analityk w firmie telekomunikacyjnej.

Jego hobby to właśnie fotografia, którą łączy z jazdą na rowerze. Tak od kilkunastu lat.

- Rower pomaga mi zachować dobre zdrowie, a przez zdjęcia wyrażam siebie i pokazuję najbliższą okolicę na swój sposób. Najczęściej fotografuję przyrodę, a od niedawna także ludzi i ich emocje – opowiada Miłosz Lower.

(ŁD)

TAK BYŁO...

Dwór w Bolęcinie

Archiwalne zdjęcie zostało zrobione przez Jana Kozuba w latach 70. minionego wieku. Obecnie w zbiorach Muzeum w Chrzanowie.

FOT. JAN KOZUB

Nieistniejący zespół dworski w Bolęcinie

Wcześniejszy drewniany dwór był wymieniany w inwentarzach z przełomu XVII i XVIII w. Murowany obiekt, widoczny na publikowanej fotografii, mógł powstać w I połowie XIX w. z inicjatywy Józefa Krasuckiego (ówczesnego właściciela Bolęcina) lub Sylwestra Dębińskiego (późniejszego dzierżawcy tych dóbr).

„W latach osiemdziesiątych XIX w. gospodarował tu Aleksander Szczepanowski, od przełomu stuleci XIX i XX po lata międzywojenne zespół należał do Andrzeja Chwaliboga" – pisze prof. Bogusław Krasnowolski w książce „Pałace, dwory i folwarki powiatu chrzanowskiego".

Dwór w Bolęcinie stał „na pagórku", gdzie dzisiaj znajduje się ośrodek zdrowia przy Topolowej, w sąsiedztwie szkoły podstawowej.

(ŁD)

Jak ten czas leci

Pisaliśmy w „Przełomie" 13 listopada 2013 roku w numerze 45. (1116)

■ Krzeszowicki zespół Zdrojanie to jedyna taka formacja tańcząco-śpiewająca w okolicy, w której obok burmistrza Krzeszowic tańczą komendant straży miejskiej i dyrektor ośrodka kultury. Jest też policjantka, prezes firmy komputerowej, pielęgniarka. Notabene pięknie im to wszystko wychodzi.

Zdrojanie, teraz są już trochę „odvipowani" (nie mogą się np. pochwalić w swoich szeregach burmistrzem), ale z niegasnącym powodzeniem zadają szyku na lokalnych scenach.

■ Przez 61 lat istnienia koła coś takiego się nie zdarzyło - mówi prezes Koła Łowieckiego Żuraw w Chrzanowie Stanisław Bogacz, komentując wypadek, do jakiego doszło na polowaniu. Jeden z myśliwych, biorących w nim udział, został postrzelony w udo i trafił do szpitala. Policja ustala, czy myśliwy sam się postrzelił, czy zrobił to któryś z jego kolegów. Wiadomo jedno, że wszyscy uczestnicy wydarzenia byli trzeźwi.

W mijającym dziesięcioleciu nie słychać było, by takie zdarzenie się powtórzyło. Jeśli więc jeszcze przez trzy dekady nie dojdzie do postrzelenia myśliwego na polowaniu, będzie to incydent na miarę stulecia.

■ Prawie półtora tysiąca osób uczestniczyło w 15. Libiąskiej Biesiadzie Patriotycznej. Imprezom zawsze towarzyszy jakiś motyw przewodni. W 2013 roku była to rywalizacja dwóch libiąskich parafii: Przemienienia Pańskiego i Św. Barbary. Sala została więc podzielona na pół. W każdej zasiedli wierni należący do odpowiedniej parafii. W programie był m.in. quiz biblijny i konkurs organistów. Nie lada gratką była też degustacja wina mszalnego.

I tak libiążanie świętują 11 Listopada od 25 lat. Jedynie covid-19 sprawił, że impreza odbyła się - jak wszystko wówczas - zdalnie. Czas po pandemii naznaczony był obawami, czy wraz z powrotem do normalności nastąpi powrót do sal koncertowych, kin, na rozmaite imprezy. Różnie z tym było, ale akurat w Libiążu nieźle się to udało.

ogłoszenie

MIESZKANIA NA SPRZEDAŻ
CHRZANÓW, UL. KOLONIA STELLA 17

511 555 516
koloniastella17@gmail.com
https://www.youtube.com/watch?v=8zubA8B7mIA

przełom TYGODNIK ZIEMI CHRZANOWSKIEJ

Redakcja
32-540 Trzebinia, ul. Długa 53
tel./fax 32-612-25-50,
e-mail: gazeta@przelom.pl

Redaktor naczelna
Grażyna Kaim, tel. 32-753-51-12

Wydawca
Firma Wydawnicza „Przełom" Alicja Molenda

Dziennikarz dyżurny
697 351 999

Zespół:
Stanisława Ciepichał,
Łukasz Dulowski,
Agnieszka Filipowicz,
Andrzej Gawera, Weronika Korbut
Tadeusz Jachnicki, Michał Koryczan,
Alicja Molenda,
Marek Oratowski,
Ewa Solak (Krzeszowice),
Marzenna Spyt

Druk
Polska Press Sp. z o.o.,
Oddział Poligrafia, Drukarnia w Sosnowcu

Nakład 6 500

Biura ogłoszeń
Trzebinia ul. Długa 53,
tel. 32- 612-25-50 wew. 22
pn.-pt. 8.30-16.30

Gazeta jest członkiem Porozumienia Reklamowego Tygodnik Lokalny oraz stowarzyszeń:
Stowarzyszenie Gazet Lokalnych
Stowarzyszenie Dziennikarzy i Wydawców REPROPOL
IZBA WYDAWCÓW PRASY

Ogłoszenia, reklamy i teksty promocyjne nie stanowią materiału pochodzącego od wydawcy. Redakcja zastrzega sobie prawo skracania i redagowania tekstów. Materiałów i zdjęć niezamówionych nie zwracamy.

eprasa.pl bfc44921f7

WWW.PRZELOM.PL

przełom®

TYGODNIK ZIEMI CHRZANOWSKIEJ

w Krzeszowicach

16 listopada 2023 nr 45 (1625) 5 ZŁ (W TYM 5% VAT) ISSN 1231-5664

KRZESZOWICE

Jak głosowały osiedla i sołectwa

s. 2

TENCZYNEK

Mogą być problemy z wyjazdem z prywatnych posesji

s. 12

KRZESZOWICE

Nowy park na osiedlu Centrum

s. 12

NOWA GÓRA

Orlik przy podstawówce

s. 12

UCZNIOWIE ODPUSZCZAJĄ RELIGIĘ

Ponad 40 proc. uczniów szkół średnich w powiecie chrzanowskim zrezygnowało z nauki religii. Ale też w podstawówkach nie wszyscy rodzice zapisują pierwszoklasistów na religię. W Krzeszowicach jest ich dwustu.

Więcej na s. 9

CHRZANÓW

Pacjenci szpitala są w strachu

Zasłona milczenia spadła na chrzanowską onkologię. Lekarze nie odbierają telefonów, przebywają na zwolnieniu lub będą w pracy... jutro. Dyrekcja mówi, że prowadzi rozmowy, a pacjenci się boją.

s. 5

Dostali wypowiedzenia, boją się o wypłaty

Firma Transtrain w chrzanowskim Fabloku, naprawiająca tabor kolejowy, znalazła się w ciężkiej sytuacji. Prawie 40 pracowników dostało wypowiedzenia.

s. 8

Szykuje się ostra rywalizacja o mieszkania

Rozpocznie się nabór lokatorów do nowego bloku w Chrzanowie. Zainteresowanie mieszkaniami jest ogromne, więc najlepiej nie zwlekać z wnioskiem. Ostatecznie będzie się również liczyć kolejność zgłoszeń.

s. 4

Najpierw zabetonowali Rynki, teraz znów zazieleniają

Piotr Grzegorzek na Rynku w Chrzanowie

Im więcej zieleni w mieście, tym miasto mniej gorące. A to mała kropelka w globalnej trosce o klimat – podkreśla przyrodnik Piotr Grzegorzek z Chrzanowa.

s. 14

SPORT

s. 27

- Trzebińskie ostatki piłkarskie
- Chrzanowianie ustrzelili Orła
- Rozluźnienie w Gromcu
- Świt trafił Niedźwiedzia
- Pogodowe problemy w A-klasie

Rozmowy „Przełomu”

Kangurowanie pomaga

Ordynatorka oddziału neonatologii Katarzyna Janusz mówi, że w chrzanowskim szpitalu w ciągu roku rodzi się ok. 80 wcześniaków. Mogą liczyć na pomoc.

s. 7

Talent do snucia opowieści

Katarzyna Tkaczyk z Krzeszowic wierzy, że bez przemocy i seksu można stworzyć wciągającą fabułę. Wydała już kilka książek w Polsce i na Węgrzech.

s. 13

eprasa.pl bfc44921f7

W gminie Krzeszowice nie wszędzie wygrał PiS

Jak głosowały 15 października 2023 r. osiedla w gminie Krzeszowice

	Os. Parkowe1	Os. Parkowe2	Os. Centrum1	Os. Centrum2	os. Jurajskie1	os. Jurajskie2	os. Nowy Świat i Żbik	Czatkowice
BS	16	9	3	3	10	13	20	15
TD	90	123	74	79	102	115	152	80
NL	55	62	38	43	48	59	72	55
PiS	237	255	216	233	212	261	356	281
Konf.	64	54	32	43	47	51	69	43
KO	288	244	209	187	239	234	332	209
PJJ	14	21	7	14	7	16	22	6

Legenda:
BS – Bezpartyjni Samorządowcy
TD – Trzecia Droga Polska 2050 Szymona Hołowni – Polskie Stronnictwo Ludowe
NL – nowa Lewica
PiS – Prawo i Sprawiedliwość
Konf. - Konfederacja Wolność i Niepodległość
KO- Koalicja Obywatelska PO .N IPL Zieloni
PJJ – Polska Jest Jedna

Jak głosowały 15 października 2023 r. sołectwa w gminie Krzeszowice

	Czerna	Dębnik, Paczółtowice	Dubie, Siedlec, Żary	Nawojowa Góra	Filipowice	Wola Filipowska1	Wola Filipowska2	Rudno	Zalas1	Zalas2	Sanka	Tenczynek1	Tenczynek2	Nowa Góra	Łany	Miękinia	Frywałd	DPS Czerna	ORNR Krzeszowice
BS	6	10	9	11	32	19	7	8	8	6	8	19	20	18	19	10	1	1	3
TD	36	68	101	155	148	107	120	57	94	70	162	132	208	68	81	85	36	0	3
NL	20	31	45	80	52	53	62	21	57	44	41	56	93	55	74	43	12	3	13
PiS	330	257	282	369	612	338	260	163	262	274	337	286	400	304	334	280	63	20	56
Konf.	36	42	35	87	97	61	64	32	61	40	60	85	106	75	84	65	19	0	3
KO	192	100	172	410	220	227	251	104	128	136	155	291	546	179	200	172	23	7	21
PJJ	21	5	11	11	25	18	10	8	9	8	15	14	29	17	15	30	2	0	0

Tak w wyborach parlamentarnych głosowali mieszkańcy gminy Krzeszowice

Szczegółowa analiza wyborów w gminie Krzeszowice pokazuje, że jest kilka sołectw, gdzie przewagę w głosowaniu nad PiS miała PO.

Frekwencja w gminie Krzeszowice wyniosła 75,87 proc. 19 007 osób poszło na wybory spośród 25 054 uprawnionych. Frekwencja wyniosła 75,87 proc.

W ogólnym rozrachunku 38,96 proc. uprawnionych zagłosowało na PiS, jednak sporo głosów zdobyła KO, Trzecia Droga i inne partie.

Krzeszowice znane są z sympatii do obecnej partii rządzącej, tym bardziej, że to właśnie stąd pochodzi minister infrastruktury Andrzej Adamczyk czy wicemarszałek województwa Łukasz Smółka, a także starosta krakowski Wojciech Pałka. Dlatego patrząc na dane Państwowej Komisji Wyborczej, trudno o zaskoczenie.

Jednak mimo przewagi PiS, większość głosów mieszkańców rozłożyła się na partie opozycyjne. Znalazły się również dwa sołectwa, gdzie przewagę miała PO. To Tenczynek i Nawojowa Góra. Podobnie zagłosowała część mieszkańców osiedla Parkowego, gdzie w sumie w obydwu komisjach PO zdobyła 532 głosy, a PiS 492.

Znacznie ciekawsza sytuacja zdarzyła się na os. Jurajskim, gdzie w obydwu komisjach zarówno na PO i na PiS zagłosowała taka sama liczba osób – 473.

Zdecydowaną przewagę PiS miał natomiast w Dębniku, a także w Filipowicach czy Czernej.

(E)

Jak głosowali mieszkańcy gminy Krzeszowice?

Prawo i Sprawiedliwość - 7 278 głosów – 38,96 proc.
Koalicja Obywatelska PO .N IPL Zieloni - 5 456 głosów – 29,21 proc.
Trzecia Droga Polska 2050 Szymona Hołowni - Polskie Stronnictwo Ludowe - 2 546 głosów – 13,63 proc.
Nowa Lewica - 1 287 głosów – 6,89 proc.
Konfederacja Wolność i Niepodległość - 1 455 głosów – 7,79 proc.
Bezpartyjni Samorządowcy – 304 głosów – 1,63 proc.
Polska jest Jedna – 355 głosów – 1,90 proc.

Kobieta mogła się zatruć tlenkiem węgla

Strażacy z Tenczynka zostali zaalarmowani do jednego z domów w sołectwie. Obecni już na miejscu ratownicy pogotowia obawiali się, że ulatnia się czad.

Ok. godz. 17.00 pogotowie ratunkowe pojechało na ul. Tenczyńską, gdzie pomocy wymagała 54-letnia kobieta. Miała objawy udaru. Ratownicy wyposażeni w detektor stwierdzili także, że w mieszkaniu ulatnia się tlenek węgla.

Strażacy, którzy zostali wezwanie na miejsce, stwierdzili, że jego poziom jest podwyższony. Odłączyli piec.

- W tym wypadku objawy mogły świadczyć zarówno o udarze, jak i o zatruciu tlenkiem węgla. Kobieta została przetransportowana do szpitala, gdzie została poddana szczegółowej diagnostyce – tłumaczy Katarzyna Kowal z OSP Tenczynek.

Zaznacza, że najlepszym zabezpieczeniem w takich sytuacjach jest czujnik tlenku węgla, który w sytuacjach awaryjnych natychmiast zaalarmuje o tym, że w mieszkaniu jest czad.

(E)

FOT. OSP TENCZYNEK

Strażacy w Tenczynku zostali zaalarmowani do ulatniającego się tlenku węgla

51
proc. Polek i Polaków jest zadowolonych z dostępności wysokiej jakości opieki zdrowotnej (średnia w krajach OECD to 66,8 proc). Za nami są Chile, Kolumbia, Grecja, Węgry. W Belgii jest 90 proc. zadowolonych.

73,3
zgony na 100 tys. osób w Polsce spowodował pył zawieszony. Średnia w krajach OECD z tego samego powodu wynosi 28,9 zgonów na 100 tys. osób. OECD to Międzynarodowa Organizacja Współpracy Gospodarczej i Rozwoju skupiająca 38 państw.

(Źródło: Health at a Glance 2023)

24/7 Przełom Kontakt DAJ ZNAĆ!
Reporter dyżurny 697 351 999
e-mail: gazeta@przelom.pl
Messenger na „Przełomowym" profilu na FB

eprasa.pl bfc44921f7

Chrzanowianie ustrzelili Orła

Piłkarze ręczni Unimetal Recycling MTS Chrzanów odnieśli siódme ligowe zwycięstwo z rzędu, pokonując u siebie SPR Orzeł Przeworsk.

W konfrontacji z drużyną z Przeworska chrzanowscy szczypiorniści potwierdzili znakomitą formę, którą prezentują od początku sezonu.

Do przerwy gospodarze prowadzili różnicą pięciu bramek. W drugiej połowie powiększyli przewagę, wygrywając ostatecznie 34-23.

Drużyna prowadzona przez Sławomira Szenkela odniosła siódme zwycięstwo w rozgrywkach i z kompletem punktów prowadzi w tabeli grupy D pierwszej ligi piłki ręcznej mężczyzn.

W innym meczu tej kolejki wicelider rozgrywek AZS AGH Kraków pokonał na wyjeździe zespół Orlen Upstream SPR Przemyśl 25-22. Krakowianie tracą do MTS sześć punktów, ale mają rozegrany o jeden mecz mniej.

- Idzie nam świetnie. Pytanie, czy to my jesteśmy aż tacy mocni, czy liga jest słaba. Trzymajmy się tego, że to pierwsze – mówi Marcin Dęsoł, prezes Unimetal Recycling MTS Chrzanów.

W następnej serii spotkań chrzanowscy piłkarze ręczni zmierzą się na wyjeździe z drużyną KSSPR Końskie (w sobotę, 18 listopada o godz. 18). Najbliższy rywal MTS w pięciu swoich meczach zanotował trzy wygrane i dwie porażki.

- Czeka nas kolejna weryfikacja na trudnym terenie. Zagramy w specyficznej hali, gdzie atmosfera jest bardzo dobra. Z perspektywy tego, co prezentujemy, jesteśmy faworytem. Trzeba ściągnąć presję z zawodników. Nie lekceważymy nikogo, ale jedziemy po wygraną. Zwłaszcza, że AGH depcze nam po piętach. Jestem optymistą, bo nic tak nie buduje atmosfery tak, jak zwycięstwa – podkreśla Marcin Dęsoł.

Oprócz tego meczu, chrzanowian czekają w tym roku jeszcze dwa mecze: u siebie z Viretem Zawiercie i na wyjeździe z SMS ZPRP II Kielce.

FOT. UNIMETAL RECYCLING MTS CHRZANÓW

Chrzanowski zespół po wygranej z Przeworskiem

Unimetal Recycling MTS Chrzanów - SPR Orzeł Przeworsk 34-23 (16-11)

Chrzanów: Górkowski, Plaszczak, Smaciarz - Beczek, Cieślik, B. Hardzina 3, M. Hardzina 3, Malinowski 15, Put 4, Rola 1, Rusin 1, Sieczka, B. Skoczylas 3, M. Skoczylas, D. Skoczylas 1, Węgrzyn 3

Michał Koryczan

Tabela

1.	Chrzanów	7	21	257-173
2.	Kraków	6	15	180-167
3.	KSZO	6	12	215-197
4.	Zawiercie	6	12	187-183
5.	Końskie	5	9	162-139
6.	Przemyśl	6	9	168-180
7.	Przeworsk	5	6	148-151
8.	Kielce II	6	6	182-206
9.	Zabrze	7	5	217-257
10.	Lublin	5	1	144-166
11.	Sandomierz	5	0	138-179

Rozluźniony Nadwiślanin

Nadwiślanin Gromiec pokonał w derbowym pojedynku Polonię Luszowice i zakończył rundę jesienną chrzanowskiej klasy okręgowej na czwartym miejscu.

W spotkaniu, w którym padło aż osiem goli nie brakowało zwrotów akcji. Jeszcze w pierwszej połowie Gromiec w ciągu kilku minut wypracował sobie trzybramkową przewagę. Luszowice zdołały jednak postraszyć wyżej notowanego rywala, który ostatecznie zainkasował pełną pulę.

- To było szalone spotkanie. Mimo zwycięstwa, byłem zły po jego zakończeniu. Prowadząc 3-0 powinniśmy „dobić" rywala. W naszych szeregach pojawiło się zbyt duże rozluźnienie. Zresztą już przed meczem było u nas widać zbyt dużą pewność siebie – uważa Artur Szlęzak, grający trener Nadwiślanina.

Dzięki wygranej, jego zespół zakończył rundę jesienną na czwartym miejscu w tabeli. Do lidera rozgrywek Brzeziny Osiek traci pięć punktów.

- Z rundy jestem bardzo zadowolony. Wróciliśmy na właściwe tory. Przegraliśmy tylko trzy mecze. W Osieku w pełni zasłużenie, ale z Żurawiem i Chocznią mogliśmy coś ugrać. Nie mamy jednak co narzekać, bo w paru innych spotkaniach szczęście było po naszej stronie. Głównym faworytem do awansu jest teraz Brzezina, chociaż Victoria na pewno będzie walczyć z nią do końca. My nie myślimy o pierwszym miejscu, choć apetyt rośnie w miarę jedzenia. Chcemy być w czubie tabeli. Myśląc o awansie najpierw trzeba klub przygotować pod względem organizacyjnym – mówi Artur Szlęzak.

Wyniki 15. kolejki: **Nadwiślanin Gromiec - Polonia Luszowice 5-3** (Konrad Bogacz 37, Piotr Witoń 39, Przemysław Nowicki 43, 89, Maciej Dobrowolski 80 – Leon Przybyło 72, Bartłomiej Lizończyk 76, Oskar Lizończyk 85), **Hejnał Kęty - Zgoda Byczyna Jaworzno 1-2** (Przemysław Dudzic 7 – Oskar Orawski 80, 90), **LKS Gorzów - Victoria 1918 Jaworzno** 1-1 (Jacek Pieczara 10 – Artur Molenda 40)

(MK)

Trafili Niedźwiedzia

Świt Krzeszowice zakończył tegoroczną rywalizację w krakowskiej klasie okręgowej efektownym zwycięstwem nad LKS Niedźwiedź.

Na koniec rundy jesiennej do Krzeszowic zawitał ostatni zespół z tabeli, więc gospodarze byli zdecydowanym faworytem tej konfrontacji.

Z roli tej wywiązali się znakomicie. Wygrali z LKS Niedźwiedź 5-1, mimo że to przyjezdni jako pierwsi zdobyli gola. Stracona bramka podziałała na zespół jak płachta na byka. Od tego momentu byli już w pełni skoncentrowani, nie dając przeciwnikowi najmniejszych szans.

O ile z ostatniego meczu rundy jesiennej w Krzeszowicach mogą być zadowoleni, to z całej pierwszej części sezonu już na pewno nie. Świt miał walczyć o awans do piątej ligi. Cele te musi jednak odłożyć na kolejny sezon. Na półmetku rozgrywek krzeszowiczania mają już zbyt dużą stratę do miejsca premiowanego awansem i grą w barażach, aby myśleć realnie o promocji na wyższym poziom.

Świt Krzeszowice – LKS Niedźwiedź 5-1 (Kacper Żbik 29, Adam Noworyta 33, Karol Kusiak 45, 52, Krzysztof Księżyc 86 - Sławomir Gałkowski 17)

(MK)

Trzebińskie ostatki

Piłkarzy czwartoligowego MKS Trzebinia czeka w sobotę ostatni mecz rundy jesiennej. Ich rywalem będzie Poprad Muszyna.

W poprzedniej kolejce małopolskiej czwartej ligi MKS pauzował. W sobotę, 18 listopada o godz. 13, „żółto-czarnych" czeka ostatnie spotkanie rundy jesiennej. Biorąc pod uwagę problemy w klubie i zaległości płacowe wobec zawodników, tak naprawdę nie ma pewności, że zespół gospodarzy wyjdzie na ten mecz. Zwłaszcza, że już przed wcześniejszymi meczami ligowymi były podobne obawy.

Realny jest także scenariusz, że sobotni mecz okaże się ostatnim dla seniorskiej drużyny MKS w tym sezonie. Klub wciąż znajduje się nad przepaścią. Możliwe jest wycofanie zespołu z czwartoligowych rozgrywek, a nawet likwidacja klubu (więcej na ten temat na s. 3).

Bez względu na to, sobotni pojedynek jest niezwykle ważny dla układu dolnych rejonów tabeli. MKS i Poprad sąsiadują ze sobą w klasyfikacji. Obie ekipy zgromadziły jak dotąd po 13 punktów, notując po trzy zwycięstwa i cztery remisy. Pod względem sportowym drużyna z Muszyny jest jak najbardziej w zasięgu trzebinian. Niestety, w tym momencie największy wpływ na losy spotkania mają aspekty pozasportowe.

Po praz ostatni MKS Trzebinia mierzył się o ligowe punkty z Popradem Muszyna w sezonie 2014/2015. Obie drużyny rywalizowały wówczas na trzecioligowych boiskach.

W Trzebini gospodarze wygrali 2-0 po bramkach Bartosza Jagły i Piotra Witonia. W Muszynie padł z kolei remis 1-1, a gole zdobywali Dawid Polański dla Popradu i Marcin Giermek dla MKS. Krzysztof Sieczko do jedyny piłkarz z kadry trzebińskiego zespołu, który zagrał w tamtych meczach.

(MK)

Problemy pogodowe

Z trzech zaległych meczów chrzanowskiej A-klasy zaplanowanych na ubiegły tydzień, do skutku doszedł tylko jeden.

Na nowym boisku ze sztuczną trawą w Chrzanowie Zryw Brodła przegrał z LKS Żarki. Mimo że do przerwy prowadził 1-0, to po zmianie stron spadkowicz z okręgówki zdołał zadać dwa decydujące ciosy. Zespół prowadzony przez Roberta Saternusa zmniejszył więc stratę do Fabloku Chrzanów i Ciężkowianki Jaworzno.

O tym kto zostanie mistrzem rundy jesiennej chrzanowskiej A-klasy powinniśmy się dowiedzieć w sobotę, 18 listopada. O godz. 13 SPRiN Regulice ma się zmierzyć u siebie z Ciężkowianką. Pod warunkiem, że pogoda na to pozwoli.

Ze względu na opady deszczu i zły stan boiska zeszłotygodniowy mecz derbowy Regulic z MKS Alwernia ponownie został odwołany. Na razie nie jest znany nowy termin tego spotkania. W grę wchodzi jeszcze ten rok, lub dopiero przyszły.

Na wiosnę ma się natomiast odbyć dwukrotnie odwoływany pojedynek Wolanki Wola Filipowska z Brodłami.

Zaległy mecz 11. kolejki: Zryw Brodła – LKS Żarki 1-2 (Rafał Kobyłecki 27 – Patryk Kosowski 55, 58)

(MK)

TABELE

IV liga małopolska

1.	Wisła II	17	42	50-17
2.	Ryczów	17	38	43-18
3.	Jawiszowice	17	34	35-19
4.	Limanowa	17	31	36-23
5.	Andrychów	17	30	36-25
6.	Bochnia	17	28	36-29
7.	Maniowy	17	28	27-23
8.	Kalwarianka	17	28	34-28
9.	Wolania	17	25	33-26
10.	Nieciecza II	17	24	42-31
11.	Myślenice	17	24	25-25
12.	Watra	18	23	23-28
13.	Barcice	17	21	36-41
14.	Gorlice	17	20	22-25
15.	Oświęcim	17	16	27-49
16.	Muszyna	17	13	29-34
17.	Trzebinia	17	13	24-42
18.	Wierchy	17	9	19-62
19.	Nowa Wieś	17	7	19-51

Klasa okręgowa – Chrzanów

1.	Osiek	15	35	34-9
2.	Krzeszów	15	32	42-14
3.	Victoria	15	31	40-17
4.	Gromiec	15	30	41-26
5.	Chocznia	15	27	42-30
6.	Bobrek	15	25	27-22
7.	Rajsko	15	23	36-33
8.	Babia Góra	15	23	28-24
9.	Juszczyn	15	22	23-21
10.	Brzeszcze	15	21	24-22
11.	Gorzów	15	19	16-26
12.	Targanice	15	17	35-41
13.	Byczyna	15	12	19-29
14.	Luszowice	15	10	23-55
15.	Kęty	15	6	29-50
16.	Malec	15	6	24-64

Klasa okręgowa – Kraków I

1.	Zielonki	13	35	41-12
2.	Wolbrom	13	33	38-11
3.	Bydlin	12	24	34-15
4.	Klucze	13	24	28-14
5.	Proszowice	11	22	20-14
6.	Przeginia	13	20	33-36
7.	Krzeszowice	13	19	38-22
8.	Skała	12	15	15-33
9.	Bębło	12	15	18-28
10.	Pilica	13	13	18-20
11.	Wołowice	13	10	16-41
12.	Laski	13	8	19-34
13.	Bukowno	12	7	15-37
14.	Niedźwiedź	13	6	12-28

Klasa A – Chrzanów

1.	Chrzanów	13	32	48-11
2.	Ciężkowianka	12	30	42-10
3.	Żarki	13	27	42-21
4.	Mętków	13	23	28-19
5.	Wolanka	12	21	29-35
6.	Myślachowice	13	17	35-30
7.	Zagórze	13	17	25-21
8.	Brodła	12	17	31-29
9.	Siersza	13	16	27-54
10.	Młoszowa	13	15	25-41
11.	Jankowice	13	11	28-41
12.	Alwernia	12	9	13-23
13.	Regulice	11	8	12-27
14.	Tenczynek	13	7	23-46

III liga kobiet

1.	FS Academy	11	30	70-9
2.	Wisła	11	30	57-8
3.	Tarnów	11	27	56-12
4.	Sobolów	11	24	46-17
5.	Boguchwała	11	17	29-21
6.	Brzezinka	11	14	21-28
7.	Lesko	11	14	26-26
8.	Krzemień	11	10	11-31
9.	Pogorzyce	11	10	37-38
10.	Gnojnica	11	9	17-41
11.	KSZO	11	8	24-38
12.	Rysy	11	0	3-128

(MK)

eprasa.pl bfc44921f7

PLOTKI NA MARGINESIE

Nowy komisariat w Libiążu miał być, ale nie ma. Szampan miał być otwierany, ale nadal się chłodzi. Policja zacznie budowę, gdy gmina da kasę. A że nie da, bo dała już działkę, to będzie wyjątkowo zmrożony. No, chyba że go ktoś otworzy, gdy wojewódzki komendant policji przejdzie na emeryturę, bo ponoć się wybiera. Zresztą jak i jego pryncypał z Warszawy. Tylko kto wyłoży na odprawy?

Najpierw było w niej za ciepło, później zbyt mało śniegu, a teraz to samo. Awarie groty śnieżnej w Trzebini, tej co burmistrza orzeźwia i koi (w krótkich przerwach, gdy działa), nikogo już nie dziwią. Może prezesa Miejskiego Zarządu Nieruchomości nieco drażnią, ale uspokajamy. Idzie zima, więc niebawem wystarczy szerzej okna na basenie pootwierać.

Najpopularniejszym politykiem w Trzebini, jak pokazały wybory, został Łukasz Kmita. Pomogły mu uściski burmistrza. Ale wojewoda z Olkusza pewnie szybko się tutaj nie pojawi, bo został posłem. Wprawdzie zostałby nim i wtedy, gdyby nie tylko w Trzebini, ale i w całym powiecie nie oddała na niego głosu ani jedna osoba, ale to inna rzecz. Może trzeba więc było wybrać jakiegoś lokalnego kandydata, przynajmniej zajrzałby w drodze do domu.

W Chrzanowie jak śmierdziało, tak śmierdzi. Niby wszyscy wiedzą, kto bąki puszcza, ale że to „cichacze", to nikt za rękę nie złapał. Gdy tylko zaczyna w nozdrzach wiercić, ludzie zamykają okna i piszą listy ze skargą. Ale kontrolerzy też bezradni. Raz, przyjeżdżają już na przewietrzone. Dwa, przepisów brakuje. W Warszawie o tym nie pamiętają, bo tam zapaszek nie dolatuje, a po ostatnich wyborach, to już nawet posłannika nie ma, który opowiedziałby w stolicy o wrażeniach.

Trzebinia świętowała. 10 listopada. Była msza, główne uroczystości na Rynku i w ogóle. Burmistrz powtarzał, że to święto niepodległości, ale sprawdziliśmy kalendarz. Tego dnia mieliśmy Międzynarodowy Dzień Jeża! Jesteśmy dumni, bo czy możemy wyobrazić sobie świat bez jeży?

przełomowe KADRY

FOT. MIŁOSZ LOWER

Zalew Sosina w Jaworznie

FOT. MIŁOSZ LOWER

Miłosz Lower

Zdjęcie zbiornika Sosina w Jaworznie, skąpanego w pomarańczowym wschodzie słońca, opublikował Miłosz Lower na naszej facebookowej grupie PRZEŁOMowe Kadry.

Akwen ma powierzchnię ok. 50 ha. Jest to dawna piaskownia. W środkowej części zalewu znajduje się niewielka wyspa z ostoją ptactwa.

Autor zamieszczonej fotografii mieszka w Jaworznie. Pracuje jako analityk w firmie telekomunikacyjnej.

Jego hobby to właśnie fotografia, którą łączy z jazdą na rowerze. Tak od kilkunastu lat.

- Rower pomaga mi zachować dobre zdrowie, a przez zdjęcia wyrażam siebie i pokazuję najbliższą okolicę na swój sposób. Najczęściej fotografuję przyrodę, a od niedawna także ludzi i ich emocje – opowiada Miłosz Lower.

(ŁD)

TAK BYŁO...

Dwór w Bolęcinie

Archiwalne zdjęcie zostało zrobione przez Jana Kozuba w latach 70. minionego wieku. Obecnie w zbiorach Muzeum w Chrzanowie.

FOT. JAN KOZUB

Nieistniejący zespół dworski w Bolęcinie

Wcześniejszy drewniany dwór był wymieniany w inwentarzach z przełomu XVII i XVIII w. Murowany obiekt, widoczny na publikowanej fotografii, mógł powstać w I połowie XIX w. z inicjatywy Józefa Krasuckiego (ówczesnego właściciela Bolęcina) lub Sylwestra Dębińskiego (późniejszego dzierżawcy tych dóbr).

„W latach osiemdziesiątych XIX w. gospodarował tu Aleksander Szczepanowski, od przełomu stuleci XIX i XX po lata międzywojenne zespół należał do Andrzeja Chwaliboga" – pisze prof. Bogusław Krasnowolski w książce „Pałace, dwory i folwarki powiatu chrzanowskiego".

Dwór w Bolęcinie stał „na pagórku", gdzie dzisiaj znajduje się ośrodek zdrowia przy Topolowej, w sąsiedztwie szkoły podstawowej.

(ŁD)

Jak ten czas leci

Pisaliśmy w „Przełomie" 13 listopada 2013 roku w numerze 45. (1116)

■ Krzeszowicki zespół Zdrojanie to jedyna taka formacja tańcząco-śpiewająca w okolicy, w której obok burmistrza Krzeszowic tańczą komendant straży miejskiej i dyrektor ośrodka kultury. Jest też policjantka, prezes firmy komputerowej, pielęgniarka. Notabene pięknie im to wszystko wychodzi.

Zdrojanie, teraz są już trochę „odvipowani" (nie mogą się np. pochwalić w swoich szeregach burmistrzem), ale z niegasnącym powodzeniem zadają szyku na lokalnych scenach.

■ Przez 61 lat istnienia koła coś takiego się nie zdarzyło - mówi prezes Koła Łowieckiego Żuraw w Chrzanowie Stanisław Bogacz, komentując wypadek, do jakiego doszło na polowaniu. Jeden z myśliwych, biorących w nim udział, został postrzelony w udo i trafił do szpitala. Policja ustala, czy myśliwy sam się postrzelił, czy zrobił to któryś z jego kolegów. Wiadomo jedno, że wszyscy uczestnicy wydarzenia byli trzeźwi.

W mijającym dziesięcioleciu nie słychać było, by takie zdarzenie się powtórzyło. Jeśli więc jeszcze przez trzy dekady nie dojdzie do postrzelenia myśliwego na polowaniu, będzie to incydent na miarę stulecia.

■ Prawie półtora tysiąca osób uczestniczyło w 15. Libiąskiej Biesiadzie Patriotycznej. Imprezom zawsze towarzyszy jakiś motyw przewodni. W 2013 roku była to rywalizacja dwóch libiąskich parafii: Przemienienia Pańskiego i Św. Barbary. Sala została więc podzielona na pół. W każdej zasiedli wierni należący do odpowiedniej parafii. W programie był m.in. quiz biblijny i konkurs organistów. Nie lada gratką była też degustacja wina mszalnego.

I tak libiążanie świętują 11 Listopada od 25 lat. Jedynie covid-19 sprawił, że impreza odbyła się - jak wszystko wówczas - zdalnie. Czas po pandemii naznaczony był obawami, czy wraz z powrotem do normalności nastąpi powrót do sal koncertowych, kin, na rozmaite imprezy. Różnie z tym było, ale akurat w Libiążu nieźle się to udało.

ogłoszenie

MIESZKANIA NA SPRZEDAŻ
CHRZANÓW, UL. KOLONIA STELLA 17

511 555 516
koloniastella17@gmail.com
https://www.youtube.com/watch?v=8zubA8B7mIA

przełom TYGODNIK ZIEMI CHRZANOWSKIEJ

Redakcja
32-540 Trzebinia, ul. Długa 53
tel./fax 32-612-25-50,
e-mail: gazeta@przelom.pl

Redaktor naczelna
Grażyna Kaim, tel. 32-753-51-12

Wydawca
Firma Wydawnicza „Przełom" Alicja Molenda

Dziennikarz dyżurny
697 351 999

Zespół:
Stanisława Ciepichał,
Łukasz Dulowski,
Agnieszka Filipowicz,
Andrzej Gawera, Weronika Korbut
Tadeusz Jachnicki, Michał Koryczan,
Alicja Molenda,
Marek Oratowski,
Ewa Solak (Krzeszowice),
Marzenna Spyt

Druk
Polska Press Sp. z o.o.,
Oddział Poligrafia, Drukarnia w Sosnowcu

Nakład 6 500

Biura ogłoszeń
Trzebinia ul. Długa 53,
tel. 32- 612-25-50 wew. 22
pn.-pt. 8.30-16.30

Gazeta jest członkiem Porozumienia Reklamowego Tygodnik Lokalny oraz stowarzyszeń:
Stowarzyszenie Gazet Lokalnych
Stowarzyszenie Dziennikarzy i Wydawców REPROPOL
IZBA WYDAWCÓW PRASY

Ogłoszenia, reklamy i teksty promocyjne nie stanowią materiału pochodzącego od wydawcy. Redakcja zastrzega sobie prawo skracania i redagowania tekstów. Materiałów i zdjęć niezamówionych nie zwracamy.

eprasa.pl bfc44921f7