7 KWIETNIA WYBIERZEMY NOWE WŁADZE SAMORZĄDOWE s. 5

nr 3 (1633) 18 stycznia 2024

5 zł (w tym 5% VAT)
ISSN 1231-5664

# przełom ®

TYGODNIK ZIEMI CHRZANOWSKIEJ

Daj znać reporterowi „Przełomu” 697 351 999

„Wieża” będzie hejnałem Chrzanowa s. 4

Mury chrzanowskiego zamku znajdują się m.in. pod ul. Mickiewicza s. 6

W Babicach prace skończone, odbioru brak s. 7

Nowy prezes i nowa nadzieja na oczyszczalnię w Alwerni s. 8

O Ani z Żarek usłyszała cała Polska s. 9

Kiedy się skończą roboty na alei Jana Pawła w Regulicach? s. 10

Stanisława Norys była przewodniczącą KGW w Żarkach pół wieku s. 14

Ile warci są nasi piłkarze? s. 17

# Nowoczesne zabiegi na sercu w chrzanowskim szpitalu

**W Polsce na razie wykonuje się ich zaledwie tysiąc rocznie. Dla niektórych osób to jedyny ratunek, by uniknąć udarów. Od niedawna taki zabieg wykonują również kardiolodzy w chrzanowskim szpitalu.**

Jedną ze znanych osób, którą poddano podobnemu zabiegowi jest Hailey Bieber, żona Justina Biebera.

Któregoś dnia jadła z mężem śniadanie, gdy nagle zabolała ją ręka i zdrętwiały palce. Kiedy Justin zapytał, czy wszystko dobrze, modelka nie umiała odpowiedzieć. Prawa strona jej twarzy zaczęła opadać. Pomyślała, że ma udar. Kiedy z mężem dotarła na SOR, objawy zdążyły ustąpić, ale badania wykazały, że miała przemijający atak niedokrwienny. Dopływ krwi do mózgu zablokował skrzep krwi. Modelka przeszła zabieg zamknięcia PFO. To właśnie on jest przeprowadzany od niedawna w Chrzanowie. Czym jest PFO? Jak przebiega zabieg i przedstawiciele jakich zawodów znajdują się w grupie ryzyka?

Tego dowiesz się z tekstu na str. 3

FOT. ARCHIWUM PRZEŁOMU

Dr n. med. Przemysław Węglarz, kardiolog inwazyjny od 20 lat zajmuje się zamykaniem PFO. Obecnie razem z dr n. med. Ewą Konarską-Kuszewską przeprowadzają takie zabiegi w ośmiu szpitalach na Śląsku i w Małopolsce, także w Chrzanowie.

## Zagra Wielka Orkiestra Świątecznej Pomocy

W tym roku WOŚP w całej Polsce będzie grał pod hasłem „Płuca po pandemii. Gramy dla dzieci i dorosłych”. Pieniądze będą zbierane na sprzęt do badań i leczenia chorób płuc. Co przy tej okazji będzie się działo w naszych gminach?

s. 13

## Przebudowa krajówki

Roboty w ramach przebudowy drogi krajowej 79 z Rudawy do Młoszowej zostały ograniczone. Mają być prowadzone tylko do granicy z Filipowicami. W gminie Trzebinia remont nie zawita. Wszystko przez inną drogę, której na razie nie ma nawet na rysunkach.

s. 11

ogłoszenie

ogłoszenie

F.H. PROMET PROMET

SKUP ZŁOMU

Najlepsze ceny!

- Bolęcin, ul. Kościelna
- Trzebinia, ul. Dworcowa 28
- Chrzanów, ul. Śląska 64 a

Zapraszamy!

Tel. 32 725 22 29

www.fh-promet.pl

eprasa.pl bfdc8d37e1

W OBIEKTYWIE

# Chrzanowski Rynek nocą

FOT. ŁUKASZ DUŁOWSKI

Rynek w Chrzanowie i...

MATERIAŁ UM CHRZANÓW

... wizualizacja podświetlanej fontanny, bo ta rzeczywista zacznie działać dopiero na wiosnę

**Na przebudowanym Rynku w Chrzanowie jest jaśniej niż wcześniej, choć niektórzy nasi Czytelnicy piszą z przekąsem: „Zdecydowanie jest jaśniej, bo śnieg spadł”.**

Tak czy inaczej – możemy się wybrać wieczorem w to miejsce i ocenić, na ile nam się podoba po ostatnich zmianach.

Przypomnijmy, że w ramach II etapu przebudowy Rynku została m.in. wykonana nowa fontanna. Powstała w technologii „DRY PLAZA” (tzw. mokry chodnik lub inaczej fontanna bez lustra wody). Zacznie działać na wiosnę. Na razie musimy sobie wyobrazić, jak będzie podświetlona, choć z pomocą przychodzi wizualizacja.

II etap modernizacji chrzanowskiego Rynku przeprowadziła firma Garden Designers z Lublina. Koszt po przetargu wynosił 1 mln 470 tys. zł.

1 253 758 zł kosztował I etap remontu Rynku w Chrzanowie wraz z aneksami do umowy, w tym nasadzenia roślin i ich pielęgnacja do października 2022 r.

**(ŁD)**

MOIM ZDANIEM

# Kto będzie miał wybór?

GRAŻYNA KAIM

Wyborami 7 kwietnia kończy się ta rozciągnięta do 5,5 roku kadencja samorządu. Kto ostatecznie stawi się na wyborczy apel, poddając się pod ocenę mieszkańców, tego jeszcze nie wiemy, ale wstępne układanki są już w obiegu publicznym.

Moją uwagę przyciągnęła na razie sytuacja, jaka kreuje się w Chrzanowie w związku z wyborem burmistrza. Otóż zastanawiam się, jak będzie przebiegał proces decyzyjny wyborców w tej gminie, którzy nie są zwolennikami tyle co odsuniętego od władzy centralnej Prawa i Sprawiedliwości, ale też nie bardzo podoba im się kandydatura urzędującego burmistrza Roberta Maciaszka. Dlaczego? Dlatego, że jak na razie szykują się do wyborów burmistrza Chrzanowa dwie drużyny - popierająca Maciaszka i antymaciaszkowa.

Z informacji, jakie dziś są w obiegu publicznym, wynika, że PO poprze urzędującego burmistrza Roberta Maciaszka, notabene wieloletniego lidera tej partii, który jednak w mijającej kadencji zdecydował się pożegnać z PO i kontynuować swoją polityczną przygodę z partią Szymona Hołowni (Polska 2050).

Z kolei PiS ma się skonsolidować ze Wspólnym Chrzanowem i mają wystawić przeciwko Maciaszkowi jednego kandydata. Na razie mówi się o radnym PiS w sejmiku wojewódzkim Rafale Kosowskim.

Takiej polaryzacji w wyborach burmistrza Chrzanowa dawno nie było. Dotychczas zazwyczaj PiS wystawiał swojego kandydata, PO swojego (pod lokalnym szyldem). Swojego reprezentanta w tej rozgrywce wystawiał też Wspólny Chrzanów, czasem lewica. Przy takim układzie zwykle odbywała się druga tura wyborów, bo żaden z kandydatów nie zdobywał bezwzględnej większości głosów. A druga tura różnie się układała. Wśród tych kandydatów zazwyczaj był i urzędujący burmistrz. Niezadowoleni z niego mieszkańcy mogli przynajmniej w pierwszej turze pokazać mu czerwoną kartkę i zagłosować na kogoś innego.

W układzie, jaki na razie się się wykluwa, nie dla każdego będzie to możliwe. Kto popiera PiS, ale i nie ma zastrzeżeń do rządów Maciaszka, może spokojnie rozważyć, komu w tej kadencji zaufać i oddać swój głos - Maciaszkowi czy może kandydatowi promowanemu przez partię, którą popiera. Dla zwolenników PiS, którzy nie popierają Maciaszka wybór też jest oczywisty. Największy dylemat czeka tych, którym Maciaszek się nie podoba, ale PiS jeszcze bardziej.

Czy dokooptowanie do tego składu jakiegoś egzotycznego kandydata lub reprezentującego skrajne ideologicznie środowiska, poszerzy ten wybór? Według mnie, nie bardzo.

Na str. 5 znajdą Państwo serwis informacyjny związany z wyborami.

**20 041 zł**
to maksymalna kwota, jaką będą mogli zarobić burmistrz, prezydent miasta, marszałek województwa czy starosta. Rząd postanowił zamrozić ich wynagrodzenia na obecnym poziomie. Podobnie jest z dietą radnego, która nie może przekroczyć 4294 zł miesięcznie. To ważna informacja dla kandydatów w nadchodzących wyborach samorządowych.

**600**
mln zł mieć będą do dyspozycji do 2027 r. Małopolskie Lokalne Grupy Działania reprezentujące małe społeczności – wsie i miasteczka. Wśród nich jest Partnerstwo na Jurze z Chrzanowa. To najwięcej ze wszystkich regionów w Polsce. Po raz pierwszy środki dla wsi i miasteczek będą pochodzić z wielu funduszy. W ramach Wspólnej Polityki Rolnej lokalnym grupom działania przyznano 75 mln euro, tj. 330 mln złotych. To druga najwyższa alokacja w Polsce. Z kolei, wkład z programu Fundusze Europejskie dla Małopolski wynosi 60 mln euro, tj. 264 mln złotych i jest najwyższą pulą przyznanych środków.

**15 100**
wiz wydała Polska w I połowie 2023 roku. W II połowie roku ta liczba zmalała już do 6500, z czego w III kw. wyniosła 4800 tys., a w IV kw. 1600 (dane MSZ).

**13 000**
wniosków paszportowych przyjął w 2023 r. chrzanowski oddział w starostwie powiatowym

**6450**
zł wyniesie od lipca zasiłek pogrzebowy. Obecna jego wysokość nie była zmieniana od kilkunastu lat. Teraz wynosi 4000 zł.

O TYM SIĘ MÓWI

# W Kościelcu zimą jest tak, jak za dawnych lat!

**Gdy spadnie śnieg, w parku w chrzanowskim Kościelcu roi się od dzieci i rodziców, którzy często wspólnie zjeżdżają na sankach z tamtejszej górki.**

To miejsce od dawna cieszy się dużym zainteresowaniem. Start w najwyższym punkcie, gdzie kiedyś stał pałac Starzeńskich, a potem przez parkową polanę w kierunku ul. Nałkowskiej. Tak można przez kilka godzin spędzać czas na świeżym powietrzu. Zdjęcia zamieścił Włodzimierz Niemczyk na naszej facebookowej grupie PRZEŁOMowe Kadry.

●„Ten teren ma tyle możliwości. Tylko trzeba przemyśleć, co tam My potrzebujemy, a nie Władze Gminy. Ten teren ma kojarzyć się ze śmiechem dzieci i dobrą atmosferą, np. miejsce letnich koncertów (...) Aby coś się zmieniło, to muszą się zmienić Ci, którzy będą potrafić odróżnić działania potrzebne mieszkańcom, a nie tylko wydawanie społecznych pieniędzy” – pisze pan Włodzimierz.

●„Ja tam jeździłam, później mój syn, a teraz zabiorę moje wnuczki. Szkoda, że nie pomyślano, aby górka cieszyła i latem i zimą roślinki posadzone, bo w zimie są niszczone” – zauważa pani Krystyna.

●„To kultowe miejsce. Aż się prosi, aby tam coś zrobić... Tor saneczkowy” – podpowiada pani Teresa.

I przy okazji, oczywiście, wraca temat szutrowych alejek w kościeleckim parku.

●„Zmieniono nawierzchnię na bubel, który spływa po każdym większym deszczu. Wydano na to spore pieniądze, a to dopiero początek kosztów, bo za naprawy tych alejek zapłacą mieszkańcy. Ale kogo to obchodzi. To jest właśnie charakterystyczne: liczy się tylko tu i teraz, co będzie w przyszłości jest nieistotne, bo to będzie zmartwienie innego burmistrza” – komentuje pan Tomasz.

**(ŁD)**

FOT. WŁODZIMIERZ NIEMCZYK

Z górki na pazurki w parku na osiedlu Kościelec w Chrzanowie

24/7 Przełom Kontakt DAJ ZNAĆ!
Reporter dyżurny 697 351 999
e-mail: gazeta@przelom.pl
Messenger na „Przełomowym” profilu na FB

eprasa.pl bfdc8d37e1

# Nowoczesne zabiegi na sercu w chrzanowskim szpitalu

**W Polsce na razie wykonuje się ich zaledwie tysiąc rocznie. Dla niektórych osób to nieraz jedyny ratunek, by uniknąć udarów. Od niedawna zabieg zamknięcia przetrwałego otworu owalnego (PFO) wykonują również kardiolodzy w chrzanowskim szpitalu.**

Zamknięcie PFO wykonuje się metodą małoinwazyjną. Przeprowadzają je kardiolodzy. Po zakwalifikowaniu chorego oraz wcześniejszym wykonaniu badań, pacjent jest przygotowywany do zabiegu. Wszystko refunduje Narodowy Fundusz Zdrowia.

### TAKI ZABIEG MIAŁA ŻONA JUSTINA BIEBERA

Jedną ze znanych osób, którą poddano podobnemu zabiegowi jest Hailey Bieber, żony Justina Biebera.

Któregoś dnia jadła z mężem śniadanie, gdy nagle zabolała ją ręka i zdrętwiały palce. Kiedy Justin zapytał, czy wszystko dobrze, modelka nie umiała odpowiedzieć. Prawa strona jej twarzy zaczęła opadać. Pomyślała, że ma udar. Kiedy z mężem dotarła na SOR, objawy zdążyły ustąpić, ale badania wykazały, że miała przemijający atak niedokrwienny (ang. TIA, transient ischemic attack). Dopływ krwi do mózgu zablokował skrzep krwi.

- Przyczyny takiego ataku mogą być różne. Jedną z nich jest PFO, czyli przetrwały otwór owalny w sercu – tłumaczy dr n. med. Jacek Nowak, ordynator oddziału kardiologi w chrzanowskim szpitalu.

Modelka przeszła zabieg zamknięcia PFO.

Ostatnio właśnie takie zabiegi zaczęto przeprowadzać w Szpitalu Powiatowym w Chrzanowie.

### MOGĄ ODPOWIADAĆ ZA MIGRENY Z AURĄ I ZAWROTY GŁOWY

A czym jest to PFO? W życiu płodowym ma każdy z nas. PFO zwykle zamyka się w ciągu kliku miesięcy po urodzeniu. Jednak nie u wszystkich.

- Dane są różne, ale według szacunków aż 25 proc. populacji ma drożny otwór owalny – mówi kardiolog Jacek Nowak.

Ludzie, u których ubytki są duże, mogą mieć szereg powikłań lub objawów w życiu codziennym.

U osób młodych PFO może odpowiadać za udary, których przyczyny nie ustalono, przemijające ataki niedokrwienne lub migreny z aurą. W życiu codziennym zwłaszcza u osób starszych może objawiać się szybkim męczeniem się podczas wysiłku, zawrotami głowy przy zmianie pozycji. Zwykle dopiero po wystąpieniu mikroudarów pacjenci dowiadują się, że mają PFO.

### NIE WSZYSCY SIĘ KWALIFIKUJĄ

Zamknięcie PFO ma duże znaczenie dla niektórych zawodów. Nurkowie, piloci, górnicy, muzycy, ale też np. kierowcy autobusów są określani jako grupa potencjalnego ryzyka w przypadku stwierdzenia u nich drożnego otworu owalnego.

Podczas standardowej wizyty u lekarza trudno zdiagnozować PFO. Stwierdza się go przez wykonanie echokardiografii przezprzełykowej lub tzw. TCD (Transcranial Doppler), wykonywane przez neurologów.

- Nie wszystkie osoby z PFO kwalifikują się do zabiegu. Decyzja u każdego pacjenta podejmowana jest indywidualnie na podstawie dokumentacji medycznej, przebiegu klinicznego oraz wyników badań – mówi Jacek Nowak.

### W ZNIECZULENIU MIEJSCOWYM

Zabieg zaczyna się od nakłucia w żyle udowej. Za pomocą specjalnych cewników lekarze przedostają się do serca, gdzie w przegrodzie międzyprzedsionkowej implantują tzw. okluder, potocznie nazywany parasolką, który zamyka przeciek pomiędzy przedsionkami serca. Można to wykonać w znieczuleniu miejscowym, jak borowanie zęba u dentysty.

Po zabiegu pacjent nie ma ran i szwów. Zostaje tylko niewielkie nakłucie. Do domu najczęściej można iść już następnego dnia.

**oprac. Ewa Solak**

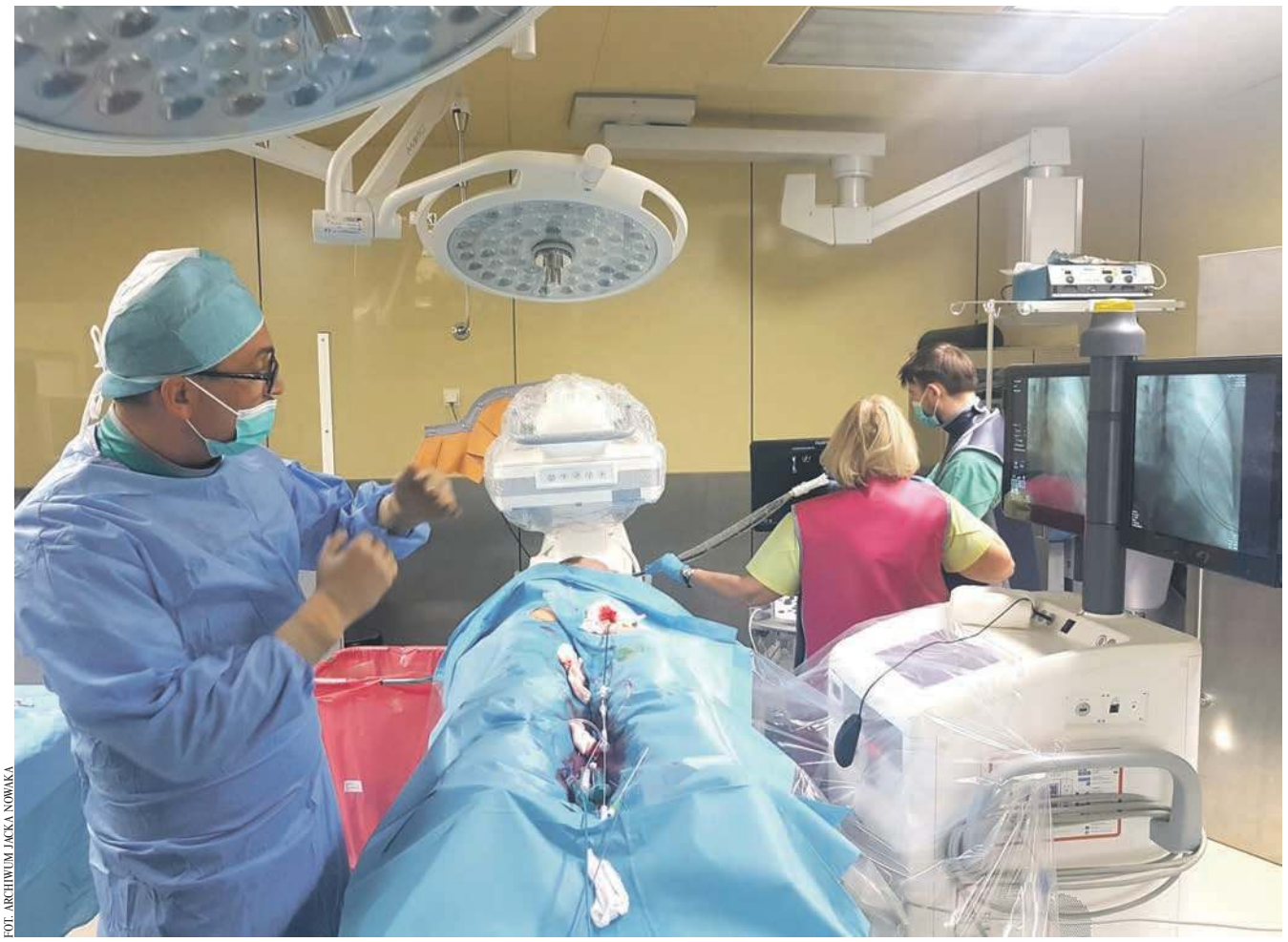

FOT. ARCHIWUM JACKA NOWAKA

**Dr n. med. Przemysław Węglarz, kardiolog inwazyjny, od 20 lat zajmuje się zamykaniem PFO. Obecnie razem z dr n. med. Ewą Konarską-Kuszewską przeprowadzają takie zabiegi w ośmiu szpitalach na Śląsku i w Małopolsce, także w Chrzanowie**

# Onkologia na przetrwanie

**Personel i dyrekcja chrzanowskiego szpitala „stają na rzęsach", żeby przeczekać do kwietnia, gdy w pracy powinien się stawić nowy onkolog. Na razie realnie zostały tam tylko pielęgniarki.**

O problemie pisaliśmy już w ubiegłym tygodniu.

W szpitalu przestał normalnie pracować nie tylko oddział onkologii i chemioterapii, ale także poradnia onkologiczna, bo nie ma w niej kto przyjmować. Na lodzie znaleźli się nie tylko chorzy na raka i czekający w kolejkach na podanie chemii, ale także pielęgniarki.

Zarówno one, jak i dyrekcja robią wszystko, żeby ocalić oddział. Kiedy otwierano go w 2022 r. nikt nie sądził, że dojdzie do takiej sytuacji.

Tymczasem parę miesięcy temu trzy lekarki niemal jednocześnie się zwolniły, niedawno jedna poszła na L4, a teraz kolejna na „opiekę". Została już tylko jedna bez specjalizacji.

- Nie dopuścimy do likwidacji oddziału – cały czas przekonują pielęgniarki.

Na jego utrzymanie ma także nadzieję dyrekcja.

Artur Baranowski przyznaje, że sytuacja jest trudna. Po rozmowach z ordynatorem pulmonologii zdecydował, że to dr n. med Rafał Harat przejmie tymczasowo opiekę nad onkologią i tam będą trafiać pacjenci z chorobami płuc. To już się dzieje.

- Wszyscy liczymy, że onkologia przetrwa – mówi dyrektor.

Na stronie szpitala cały czas wiszą ogłoszenia o pracę dla onkologów.

- Wierzę, że próby ustabilizowania sytuacji się powiodą i do maja będzie tam wystarczająca obsada. Ze względu na ogromne potrzeby społeczne, bezwzględnie trzeba ten oddział utrzymać. Wszyscy jesteśmy tego świadomi, jak to jest istotne – podkreśla starosta chrzanowski Andrzej Uryga.

**(e)**

**Na oddziale onkologii w chrzanowskim szpitalu leczeni są tymczasowo pacjenci z chorobami płuc**

eprasa.pl bfdc8d37e1

PROSTO Z KOMENDY

POGORZYCE

## Chciała kupić telefon, a została z niczym

Ostatnio plagą są oszustwa internetowe, o czym przekonała się 18-latka z Pogorzyc.

Dziewczyna chciała kupić telefon za pośrednictwem jednej z popularnych platform sprzedażowych. Podała kod BLIK z przelewem w kwocie 1,5 tys. zł. W tym samym czasie sprzedawca usunął ofertę i konto. Pieniądze zostały przelane, ale 18-latka nie otrzymała telefonu.

LIBIĄŻ

## Pijany kierowca doprowadził do zderzenia

Mężczyzna prowadzący volkswagena stracił panowanie nad pojazdem na Przyrodniczej w Libiążu. Zjechał na przeciwległy pas ruchu i zderzył się z fiatem panda, który wpadł na ogrodzenie.

Okazało się, że 44-letni mieszkaniec Libiąża miał 1,76 promila alkoholu w organizmie.

TRZEBINIA

## Złodziej ugryzł ochroniarza

42-letni trzebinianin chciał ukraść whiskey z dyskontu Biedronka przy ul. Kościuszki w Trzebini. Dokładnie dwie butelki o łącznej wartości 329 zł. Gdy został zatrzymany, ugryzł w rękę ochroniarza tego sklepu. Czyn zakwalifikowano jako kradzież rozbójniczą, za co grozi od roku do 10 lat więzienia.

LIBIĄŻ

## Seniorka straciła kilka tysięcy

Do kradzieży miało dojść w sklepie przy ul. Rouvroy w Libiążu. 71-latka z Gorzowa zgłosiła, że nieznany sprawca ukradł jej portfel, w którym miała 8,3 tys. zł oraz legitymację emeryta. Policjanci sprawdzają nagrania ze sklepowego monitoringu.

(ŁD)

# „Wieża" będzie hejnałem Chrzanowa

**Wszystko wskazuje na to, że po kilkunastu latach zmieni się hejnał Chrzanowa. O godz. 12.00 już nie będzie rozbrzmiewał utwór skomponowany przez Orlina Bebenowa z Bydgoszczy. Oficjalnym hejnałem ma stać się „Wieża radości, wieża samotności" zespołu Sztywny Pal Azji.**

Pomysłodawcą zmiany hejnału jest mieszkaniec Chrzanowa - Marek Kremer, filmowiec, reżyser i montażysta. To on przekonał burmistrza, że muzyczna wizytówka legendarnego zespołu wywodzącego się z Chrzanowa to dobry pomysł na nowy hejnał miasta. Na razie nie zapadła jeszcze decyzja, czy utwór zostanie wykonany na fortepianie, czy na trąbce.

Natomiast już w najbliższy piątek 19 stycznia podczas koncert Sztywnego Pala Azji w chrzanowskim ośrodku kultury odbędzie się premiera teledysku do tej najsławniejszej piosenki Sztywnych. Teledysk wyreżyserował Marek Kremer.

Koncertowi towarzyszyć będzie spotkanie autorskie z zespołem, a także z reżyserem teledysku oraz dziennikarzami muzycznymi, między innymi Leszkiem Gnoińskim. Wydarzenie poprowadzi Maciek Nowak - muzyk zespołów EDER, KISSINSKY oraz Instytucja, syn Leszka Nowaka - wokalisty Sztywnego Pala Azji. Wszystkie bilety na koncert zostały już wyprzedane.

Przypomnijmy, że tekst największego przeboju Sztywnych znalazł się już na muralu poświęconym tej kapeli rockowej. Dzieło sztuki ulicznej wykonał na ścianie hali sportowej krakowski artysta Olaf Ciruta. Mural przedstawia scenę, gdy chrzanowska grupa wyrusza pociągiem na festiwal w Jarocinie. To właśnie tam rozpoczęła się ogólnopolska kariera Sztywnego Pala Azji – zespołu, który stał się najbardziej rozpoznawalną marką Chrzanowa.

**Agnieszka Filipowicz**

Kadry z planu zdjęciowego do teledysku

**Wieża Radości, Wieża Samotności" to przebój z 1987 roku. Piosenka znalazła się na debiutanckim albumie zespołu „Europa i Azja" z tego samego roku. Piosenka od lat lokuje się w czołówce Polskiego Topu Wszech Czasów. W 2014 roku zajęła w nim pierwsze miejsce.**

**„Wieża radości, wieża samotności" (tekst)**

Mieszkam w wysokiej wieży otoczonej fosą
Mam parasol, który chroni mnie przed nocą
Oddycham głęboko, stawiam piedestały
Jutro będę duży, dzisiaj jestem mały
Stawiam świat na głowie do góry nogami
Na odwrót i wspak bawię się słowami
Na białym czarnym kreślę jakieś plamy
Jutro będę duży, dzisiaj jestem mały

Mieszkam w wysokiej wieży otoczonej fosą
Mam parasol, który chroni mnie przed nocą
Oddycham głęboko, stawiam piedestały
Jutro będę duży, dzisiaj jestem mały
Stawiam świat na głowie do góry nogami
Na odwrót i wspak bawię się słowami
Na białym czarnym kreślę jakieś plamy
Jutro będę duży, dzisiaj jestem mały

# MINĄŁ TYDZIEŃ

## Wniosek wojewody o Order Orła Białego

16 stycznia wojewoda małopolski Krzysztof Jan Klęczar złożył do Kancelarii Prezydenta Rzeczypospolitej Polskiej wniosek o nadanie śp. ks. Tadeuszowi Isakowiczowi-Zaleskiemu pośmiertnie Orderu Orła Białego. Wojewoda argumentuje, że zmarły niedawno ksiądz Tadeusz Isakowicz-Zaleski to osoba zasłużona w działalności publicznej, charytatywnej i społecznej, a także działalności opozycyjnej.

## W bibliotece wystartował klub gier planszowych

Klub przeznaczony jest dla wszystkich, którzy lubią planszówki, niezależnie od wieku i poziomu zaawansowania.

Więcej szczegółów na temat działalności klubu można uzyskać w dziale informacji i multimediów biblioteki pod nr tel. 32 763 27 49. Adres mailowy - multimedia@mbp.chrzanow.pl.

## Rozpoczęła się budowa dużej elektrowni słonecznej

Docelowo panele fotowoltaiczne zajmą kilkadziesiąt hektarów po obu stronach ul. Przybyszewskiego w Luszowicach.

Inwestorem jest Pad Res Luszowice sp. z o.o., z siedzibą w Warszawie, zarejestrowana końcem 2021 r., zapewne powstała na potrzeby budowy luszowickiej elektrowni słonecznej. Sto procent udziałów posiada firma Pad Res, czyli wiodący polski deweloper w sektorze czystych źródeł energii, budujący m.in. potężne farmy fotowoltaiczne.

Prace w Luszowicach rozpoczęły się w grudniu. Na razie został ogrodzony duży obszar po północnej stronie ul. Przybyszewskiego. Są tam już montowane panele fotowoltaiczne na tzw. konstrukcji wsporczej.

Prawie cały obszar po obu stronach ul. Przybyszewskiego, dzisiaj jeszcze odsłonięty, przykryją panele fotowoltaiczne. Z wydanych decyzji wynika, że docelowo w grę wchodzą elektrownie słonecznej o łącznej mocy przynajmniej ok. 40 MWp (megawatopik) na powierzchni kilkudziesięciu hektarów.

## Sto lat dobrego życia Marii Grzybowskiej

Lubi słuchać radia, oglądać teleturnieje i śledzić na bieżąco, co dzieje się w polityce. Maria Grzybowska z Młoszowej skończyła kilka dni temu sto lat i jest nadal w świetnej formie.

W dniu urodzin jubilatkę odwiedziło wielu gości. Na nasze pytanie, jak się czuje jako stulatka, pani Maria odpowiedziała żartobliwie:

- Żadnych zmian nie czuję, tyle że wypiłam trochę - zaśmiała się.

Pani Maria nigdy nie stosowała żadnej diety. Je, na co ma ochotę. Do niedawna też paliła. Rzuciła papierosy dopiero w wieku 99 lat.

(taj)

ogłoszenie

- Całodobowy przewóz osób zmarłych na terenie całego kraju
- Własna chłodnia
- Własna sala pożegnań
- Własna pracownia florystyczna
- Kremacje
- Pośrednictwo w formalnościach związanych z zasiłkiem pogrzebowym
- Pełna i profesjonalna obsługa pogrzebów

DOM POGRZEBOWY Styks R. TARNOWSKI PL. MAJER
Chrzanów, ul. Szpitalna 68
tel. 32 624 03 95,
32 624 03 96, 604 421 928,
600 465 773
www.stykschrzanow.pl
CZYNNE CAŁODOBOWO

FIRMA POGRZEBOWA
MARIA
www.pogrzebowe-maria.pl
Działalność kompleksowa, konkurencyjna i bezgotówkowa od 1990 r.
Bezpłatna chłodnia i kaplica do pożegnań.
Każdy przypadek śmierci załatwiamy indywidualnie i odpowiednio do potrzeb.
Chrzanów, ul. Szpitalna 33 tel. 32 623 52 24, 668 214 606

Usługi Pogrzebowe i Grabarskie
„BRATEK" Kinga Brzóska
Firma założona w 1991 roku przez Halinę i Jana Brzóska
WIEŃCE, KREMACJA
WŁASNA CHŁODNIA
ZAŁATWIANIE SPRAW ZUS
tel. 32 212 12 86, kom. 660 133 902
ul. Olkuska 62
32-543 Myślachowice

eprasa.pl bfdc8d37e1

# 7 kwietnia
# wybierzemy nowe władze samorządowe

**Wybory do rad gminnych, powiatowych i sejmiku wojewódzkiego oraz wybory wójta i burmistrzów, odbędą się 7 kwietnia, tydzień po świętach. Ewentualna druga tura wybierania szefów gmin - dwa tygodnie później (21 kwietnia).**

Zanim poznamy szczegółowy kalendarz dotyczący kwietniowych wyborów, odnotujmy kilka zmian organizacyjnych wprowadzonych przez krakowską delegaturę Krajowego Biura Wyborczego. Będzie mniej radnych powiatowych, większy okręg wyborczy do sejmiku i nowe okręgi wyborcze w gminie Trzebinia.

**NAJWAŻNIEJSZE ZMIANY DOTYCZĄCE NADCHODZĄCYCH WYBORÓW TO:**

**1. DO POWIATU**

Z powodu spadku liczby mieszkańców gmin, rada powiatu chrzanowskiego straci w nadchodzącej kadencji dwóch radnych. Obecnie jest ich 25, będzie 23.

W 2018 r., kiedy to odbyły się ostatnie wybory do samorządów, liczba mieszkańców powiatu chrzanowskiego wynosiła **121 155.** Na koniec 2022 r. już tylko **119 719**. W ciągu pięciu lat gmina Chrzanów straciła ponad 2700 mieszkańców, gmina Trzebinia 1400, gmina Libiąż 1135, gmina Alwernia 280, a Babice 124 osoby.

Taka właśnie sytuacja spowodowała zmniejszenie liczby mandatów o dwa, a co ciekawe, także obniżenie od 1 stycznia 2024 r. wynagrodzenia zasadniczego starosty chrzanowskiego o 500 zł.

Kto zyskał, kto traci?

Po jednym radnym mniej będzie w powiatowej radzie z Chrzanowa, Trzebini i Libiąża. Jeden mandat zyskały natomiast Alwernia i Babice, będące w tym samym okręgu wyborczym.

Tak więc Chrzanów wybierze 8 radnych powiatowych, Trzebinia 6, Libiąż 4, Alwernia i Babice 5 radnych.

Pięć lat temu do rady powiatu kandydowało 145 osób. Z tego grona wybraliśmy 25 radnych. Z powodu zmniejszenia liczby mandatów w trzech gminach, zapowiada się większa konkurencja, o ile nie zmniejszy się liczba chętnych do powiatowej rady.

**2. DO SEJMIKU**

Sejmik wojewódzki ma mieć jak dotąd 39 radnych.

Do sejmiku województwa w 2018 r. mieszkańcy powiatu chrzanowskiego głosowali wspólnie z mieszkańcami powiatów oświęcimskiego i olkuskiego. Ze względu na spadek liczby mieszkańców, do okręgu dołączono również powiat miechowski.

W okręgu tym wybierzemy 5 radnych. Choć to mały okręg, konkurencja wzrasta.

Obecnie powiat chrzanowski reprezentują w sejmiku Tadeusz Arkit (PO) oraz Rafał Kosowski (PiS).

**3. DO GMINY TRZEBINIA**

Wojewódzki Komisarz Wyborczy podzielił gminę Trzebinia przed tegorocznymi wyborami na trzy okręgi, dwie wioski (Piłę Kościelecką i Czyżówkę) przyłączając do miasta.

Pierwszy okręg (tak jak pięć lat temu) to miasto Trzebinia z Piłą Kościelecką (8 radnych), drugi to Siersza, Gaj i Krze z Czyżówką (5 radnych), trzeci, tradycyjnie najliczniejszy pod względem uprawnionych do głosowania, to sołectwa (8 radnych).

**W kadencji 2024-2029 nie zmieni się liczba radnych w gminach. Ilu ich jest i będzie?**

Alwernia - 15
Babice - 15
Chrzanów - 21
Libiąż - 21
Trzebinia - 21

Okręg 1. Miasto Trzebinia (część) i Piła Kościelecka (8 radnych)

Trzebinia ulice: ul. Krakowska, ul. Młoszowska, ul. Targowa, Plac Targowy, ul. Długosza, ul. Dworcowa, ul. Hutnicza, ul. Kilińskiego, ul. Kochanowskiego, ul. Korczaka, ul. Kościuszki, ul. Krasickiego, ul. Metalurgiczna, ul. Mickiewicza, ul. Ochronkowa, ul. Przemysłowa, ul. Słowackiego, ul. Szewska, ul. Szymanowskiego, ul. Wolności, ul. Żwirki i Wigury, ul. Głogowa, ul. Topolowa, ul. Wiśniowa, ul. Handlowa, ul. Krótka, ul. Św. Stanisława, Plac Mały Rynek, ul. Narutowicza, ul. Marszałka Piłsudskiego, ul. Rybna, l Rynek, ul. Starowiejska, ul. Szkolna, ul. Szpitalna, os. Na Skale, ul. Norwida, ul. Cicha, ul. Grunwaldzka nr parzyste od 2 do 52, nieparzyste od | do 23, ul. Jasna, ul. Kościelna, ul. Księdza Harcmistrza Luzara, ul. Spokojna, ul. Na Wzgórze, ul. Parkowa, ul. Prosta, ul. Sadowa, ul. Słoneczna, ul. Strzelnicza, ul. Tęczowa, ul. Dworska nr parzyste, nr nieparzyste od 1 do 23, ul. Jagodowa, ul. Armii Krajowej, ul. Broniewskiego, ul. Dąbrowskiego, ul. Długa, ul. Głowackiego, ul. Harcerska, ul. Konopnickiej, ul. Kopernika, ul. Kraszewskiego, ul. Łukasiewicza, ul. Okrzei, ul. Orzeszkowej, ul. Prusa, ul. Pułaskiego, ul. Puszkina, ul. Reja, ul. Sienkiewicza, ul. Staszica, ul. Stanisława Lema, ul. Tuwima, ul. Waryńskiego, ul. Wyspiańskiego, ul. Kwiatowa, ul. I Maja nr nieparzyste do nr 145, nr parzyste do nr 158, ul. Rolna, ul. Kasprzaka, ul. Wspólna, ul. Lipcowa bez nr 70, ul. Styczniowa, ul. Okrężna, ul. Mokra, ul. Generała Sikorskiego, ul. Końcowa, ul. Osiedlowa, ul. Fabryczna, ul. Górna, ul. Nowa, ul. Kręta, ul. Rafineryjna, ul. Podbuczyna, ul. Tysiąclecia Państwa Polskiego, ul. Plater, ul. Lipowa, ul. Lipowa Boczna, ul. Krzywa, ul. Dołki, ul. Graniczna, ul. Smółki, ul. Wesoła, ul. Bema, ul. Owocowa, ul. Poprzeczna, ul. Skalna, ul. Złota, os. Widokowe: Piła Kościelecka

Okręg 2. Miasto Trzebinia (część) i Czyżówka (5 radnych)

Trzebinia ulice: ul. Cichy Kącik, ul. Grunwaldzka nr nieparzyste od nr 25 do końca, nr parzyste od nr 56 do końca, ul. Gwarków, ul. Kopalniana nr nieparzyste od nr | do nr 3, nr parzyste od nr 2 do nr 10, ul. Lipcowa 70, ul. Ładna, ul. Miła, ul. Rodzinna, ul. Rzeszowiaków, ul. Spacerowa, ul. Zaciszna, ul. Dworska nr nieparzyste od nr 25 do końca, ul. Zgodna, ul. Żabia, ul. I Maja nr parzyste od nr 164 do końca, ul. Bolesława Chrobrego, ul. Brzozowa, ul. Chrzanowska, ul. Ciężkowicka, ul. Cyprysowa, ul. Dębowa, ul. Dolna, ul. Gościnna, ul. Grzybowa, ul. Jodłowa, ul. Leśna, ul. Łąkowa, ul. Młyńska, ul. Niecała, ul. Ogrodowa, ul. Partyzantów, ul. Podmokła, ul. Polna, ul. Robotnicza, ul. Sosnowa, ul. Stara Maszyna, ul. Stawowa, ul. Stojałowskiego, ul. Szczakowska, ul. Świerkowa, ul. Wierzbowa, ul. Zielona, ul. Akacjowa, ul. Boczna, ul. Braci Romockich, ul. Dembowskiego, ul. Dyrekcyjna, ul. Górnicza, ul. Jana III Sobieskiego, ul. Jana Pawła II. ul. 11 Listopada, ul. Łukowa, ul. Odkrywkowa, ul. Piaskowa, ul. Podwale, ul. Solskiego, ul. Sportowa, ul. 22 Stycznia 1863 r. , ul. Szybowa, ul. Wąska, ul. Wyzwolenia, ul. Zwycięstwa, ul. Żeromskiego, os. Gaj, ul. Matejki, ul. Podleska, ul. Olkuska, ul. Studzienna, ul. Płocka, ul. Skośna, ul. Kamienna; sołectwo Czyżówka

Okręg 3. Sołectwa gminy Trzebinia (8 radnych)

Sołectwo Płoki, Lgota, Myślachowice, Psary, Karniowice, Dulowa, Młoszowa, Bolęcin.

**RZĄDZĄ PRAWIE PIĘĆ I PÓŁ ROKU**

**22 listopada 2023 r. prezydent Andrzej Duda przedłużył kadencję organów samorządu terytorialnego - burmistrzów, prezydentów, marszałków i rad wszystkich szczebli. Oznacza to, że wybory do rad gmin, powiatów i sejmików wojewódzkich oraz wybory wójtów, burmistrzów i prezydentów, które planowo miały być przeprowadzone jesienią 2023 roku, odbędą się wiosną 2024 roku. Dokładnie 7 kwietnia.**

VIII kadencja samorządu jest pierwszą pięcioletnią kadencją (2018-2023) w historii odrodzonego samorządu terytorialnego. Od 1990 r. kadencje samorządowych rad i prezydentów trwały cztery lata. Na początku 2018 roku Sejm zdecydował jednak o przedłużenie kadencji do pięciu lat.

Uzasadniano to faktem, że jesienią 2023 roku były wybory parlamentarne i trudno będzie przeprowadzić je niewielkim odstępie terminów z wyborami samorządowymi. Gdyby nie wydłużono kadencji do pięciu lat, taka kolizja by nie powstała, gdyż wybory samorządowe odbyły by się jesienią 2022 roku.

Przedłużenie obecnej kadencji ma charakter wyjątku i kolejne kadencje mają już trwać pięć lat. Przeciwko przedłużaniu kadencji protestowało wielu samorządowców, a prezes Związku Miast Polskich zwrócił się do Prezydenta RP z wnioskiem o niepodpisywanie ustawy. Argumentował m.in., że jednorazowy konflikt wyborów w r. 2023 zostanie zastąpiony stałym konfliktem wyborów samorządowych z wyborami do Parlamentu Europejskiego, ponieważ kadencje obu organów trwają pięć lat. Podał przykład kumulacji wyborów w roku 2005, kiedy to wybory parlamentarne (25.09) i prezydenckie (9.10) dzieliły dwa tygodnie, nie powodując żadnych istotnych komplikacji. W roku 2023 możliwe było zarządzenie wyborów samorządowych i parlamentarnych w odstępie sześciu tygodni, który jest wystarczającym okresem czasu, by poszczególne etapy kalendarzy wyborczych nie kolidowały ze sobą. Tak się jednak nie stało.

**Koalicje już się tworzą**

KO, Lewica i Trzecia droga mają wspólnie wystawić kandydatów do sejmików. Ta koalicja może się również „objawić" w wyborach burmistrzów.
Czy to będzie korzystne z punktu widzenia wyborców - czytaj na s. 2.

**Ilu było kandydatów w 2018 r.**

Poprzednie wybory samorządowe odbyły się 21 października 2018 r. W pięciu gminach powiatu chrzanowskiego o stanowiska burmistrzów i wójta ubiegali się:

- w Trzebini - 3 kandydatów (Waldemar Dziadowiec, Jarosław Okoczuk i Grzegorz Żuradzki)
- w Libiążu - 3 kandydatów (Jarosław Łabęcki, Jacek Latko i Krzysztof Kozik)
- w Chrzanowie - 4 kandydatów (Aleksandra Czucz, Andrzej Filipczak, Krzysztof Kasperek i Robert Maciaszek)
- w Babicach - 2 kandydatów (Jarosław Głogowski, Radosław Warzecha)
- w Alwerni - 4 (Krzysztof Kurzański, Krystyna Wojtoń, Tomasz Siemek i Beata Nadzieja-Szpila)
- w Krzeszowicach - 3 kandydatów (Wacław Gregorczyk, Michalina Nowakowska-Malczyk, Andrzej Osiniak)

**Tydzień przed wyborami, wraz z numerem świątecznym, planujemy wydać specjalny dodatek do tygodnika zatytułowany „Przełom na wybory". Już teraz można w nim zarezerwować miejsce na ogłoszenie wyborcze. Zapraszamy do naszego biura ogłoszeń! Tel. 32-612-25-50 w. 22; e-mail: ogloszenia@przelom.pl; Trzebinia, ul. Długa 53**

eprasa.pl bfdc8d37e1

# Mury zamku znajdują się pod ulicą Mickiewicza

Tak mógł wyglądać dwór Ossolińskich w Chrzanowie pod koniec XVIII w. Wizualizacja autorstwa Kamila Bogusza

**CHRZANÓW. Najnowsze badania georadarem potwierdziły, że budowla była większa, niż wcześniej zakładano.**

Kamil Bogusz, dyrektor Muzeum w Chrzanowie, mówi o możnowładczym dworze obronnym, zlokalizowanym na wysokości szkoły muzycznej, co pokazuje publikowana mapa. To obiekt sprzed 600 lat, który od II poł. XVII w. nazywano „Zamkiem Chrzanowskim". W XVIII w. w tym miejscu stanął dwór Ossolińskich.

**WIĘCEJ SZCZEGÓŁÓW I...**

Badania archeologiczne na terenie dawnej budowli warownej w Chrzanowie są prowadzone od 2017 r. Udało się wiele ustalić. Choćby to, że w XV w. mogła to być wieża mieszkalno-obronna, należąca do Ligęzów. Posiadała być może dwie, trzy kondygnacje. Najstarsza wzmianka o tym zabytku pochodzi z 1430 r., kiedy to trzech strażników miejskich otrzymuje wynagrodzenie w wysokości 3 groszy za jego gaszenie.

Najnowsze badania georadarem pokazały więcej szczegółów ukrytych pod ziemią. To efekt współpracy między Muzeum w Chrzanowie a Instytutem Archeologii i Etnologii PAN. Badania przeprowadził dr Tomasz Herbich. Wykonano 102 profile georadarowe dla głębokości od 0,5 do 2 metrów, następnie przedstawione w postaci map.

**... FURTKA DO DALSZYCH BADAŃ**

Częściowo na terenie parku i pod ul. Mickiewicza mamy więc ukryte mury budowli ze średniowieczną metryką, która w kolejnych wiekach była powiększana i zmieniana. Wiadomo, że to już nie tylko dwór Ossolińskich z XVIII w.

Przypomnijmy, że wspomniany dwór rozebrali Niemcy w czasie okupacji, żeby usprawnić układ komunikacyjny w Chrzanowie. Po wyburzeniu dworu Ossolińskich ruch samochodowy puszczono od Krakowskiej, Przez Rynek i dzisiejszą ul. Mickiewicza. Dwór stał na przeszkodzie w realizacji tych planów. Resztki tego obiektu przetrwały do lat 70. XX w. Zachowała się jeszcze aleja kasztanowa w sąsiedztwie szkoły muzycznej, pokazująca, gdzie kiedyś był wjazd do dworu Ossolińskich.

Dyrektor Kamil Bogusz zapowiada, że w tym roku mają być kontynuowane badania archeologiczne.

**Łukasz Dulowski**

Mapa georadarowa autorstwa dr. Tomasza Herbicha, pokazująca „Zamek Chrzanowski"

MATERIAŁ MUZEUM W CHRZANOWIE

## KRÓTKO

CHRZANÓW

### Jeden kierunek poprawi bezpieczeństwo

Fragment ul. Popiełuszki w Chrzanowie (obok przychodni Okoklinik), który ma być jednokierunkowy

Fragment ul. Popiełuszki na osiedlu Północ w Chrzanowie ma być jednokierunkowy. O takie rozwiązanie wnioskowali mieszkańcy okolicznych bloków.

Chodzi o odcinek od skrzyżowania z Broniewskiego w kierunku żłobka miejskiego. Teraz robi się tam „wąskie gardło", bo ruch jest dwukierunkowy. Z tego dojazdu korzystają m.in. rodzice dowożący maluchy do żłobka, pacjenci Centrum Medycznego Okoklinik, jak i mieszkańcy bloków.

Na ostatnim zebraniu Rady Osiedla Północ-Tysiąclecie został pozytywnie zaopiniowany wniosek dotyczący wprowadzenia jednokierunkowego ruchu na części ul. Popiełuszki, od Broniewskiego do wyremontowanego łącznika.

- *Powinno to poprawić bezpieczeństwo i komfort użytkowników tej drogi* - napisał na osiedlowym FB przewodniczący Mariusz Ryńca.

Po uwzględnieniu nowej organizacji ruchu będzie można wjechać od Broniewskiego na Popiełuszki i wyjechać z powrotem na Broniewskiego (na wysokości skrzyżowania z ul. Struga), korzystając ze zmodernizowanego łącznika (droga wewnętrzna obok dawnej SP1 oraz bloków nr 9 i 7).

CHRZANÓW

### Pomysły na rewitalizację

Do końca stycznia mieszkańcy mogą zgłaszać propozycje zmian w Gminnym Programie Rewitalizacji Gminy Chrzanów.

Ponadto spotkanie w tej sprawie zostało zaplanowane 22 stycznia (poniedziałek), o godz. 16.30, w sali konferencyjnej MOKSiR.

Pomysły rewitalizacyjne można zgłaszać poprzez elektroniczny formularz dostępny na stronie Urzędu Miejskiego w Chrzanowie.

**(ŁD)**

ogłoszenie

## KRÓTKO

TRZEBINIA

### Wynagrodzenia w Radzie Nadzorczej MZN

Sprawdziliśmy, ile zarabiają członkowie Rady Nadzorczej gminnej spółki Miejski Zakład Nieruchomości, zajmującej się zarządzaniem nieruchomościami wspólnot mieszkaniowych, gminnym zasobem budynków mieszkalnych i użytkowych oraz krytą pływalnią.

Obecnie w składzie RN zasiadają: Jerzy Idzik (przewodniczący), Elżbieta Waśniowska (zastępca przewodniczącego) oraz Alicja Purchałka (sekretarz).

Oto wysokość ich wynagrodzeń:
- przewodniczący – 2 420 zł brutto
- wiceprzewodniczący – 2 200 zł brutto
- sekretarz – 2 200 zł brutto.

### Korpus Wsparcia Seniorów

Trzebiński Ośrodek Pomocy Społecznej realizuje program „Korpus Wsparcia Seniorów". Skierowany on jest do osób po 60. roku życia, mających problemy z samodzielnym funkcjonowaniem ze względu na stan zdrowia, którzy prowadzą samodzielne gospodarstwo domowe lub mieszkają z bliskimi, niebędącymi w stanie zapewnić im wystarczającego wsparcia.

W ramach programu finansowanego przez gminę zapewniony jest bezpłatny dostęp do tzw. „opieki na odległość". Na czym ona polega? Otóż seniorom rozdawane są specjalne opaski telemedyczne, wyposażone w następujące funkcje: przycisk bezpieczeństwa, sygnał SOS, detektor upadku, lokalizator GPS, funkcje umożliwiające komunikowanie się z centrum obsługi (dwustronna komunikacja głosowa), funkcje monitorujące podstawowe czynności życiowe (puls i saturacja). W ramach programu jest zapewniony całodobowy dostęp do telecentrum medycznego, w którym kadra medyczna czuwa nad bezpieczeństwem posiadaczy opasek.

Osoby zainteresowane bezpłatnym otrzymaniem opaski wraz z usługą teleopieki mogą skontaktować się z realizatorem Programu - Ośrodkiem Pomocy Społecznej pod numerem telefonu 577 077 192 od poniedziałku do piątku w godzinach od 7.00 do 13.00.

**af**

eprasa.pl bfdc8d37e1

# Prace skończone, odbioru brak

FOT. MICHAŁ KORYCZAN

Fragment części handlowej placu Mogielnickiego. Po lewej widok na lokal gastronomiczny

**BABICE. Na placu Mogielnickiego powstały nowe obiekty handlowe. Chociaż od zakończenia prac minęło kilka tygodni, wciąż nie zostały otwarte.**

Inwestycja na części handlowej placu Mogielnickiego w Babicach trwała ponad rok. W miejscu wyburzonych obiektów powstały nowe - większe, nowocześniejsze i podłączone do kanalizacji.

Jest w nich miejsce na trzy sklepy oraz jeden lokal gastronomiczny. Powstała również toaleta publiczna, a na terenie pomiędzy pawilonami a ulicą Krakowską – zieleniec. Dostawa towarów do poszczególnych sklepów będzie możliwa od strony parkingu na placu Mogielnickiego oraz kościoła.

Roboty wykonała firma Berny&Berny z Jankowic. Prace kosztowały 4,6 mln zł brutto. W ramach Polskiego Ładu gmina otrzymała 3,2 mln zł dotacji. Resztę dołożyła z własnego budżetu.

Chociaż od zakończenia prac minęło kilka tygodni, oficjalnego otwarcia jeszcze nie było. Pierwotnie było ono planowane na mikołajki. Tak się jednak nie stało.

Jak tłumaczy wójt Babic Radosław Warzecha, Powiatowy Inspektorat Nadzoru Budowlanego w Chrzanowie miał problemy kadrowe. Termin odbioru babickiej inwestycji został przesunięty na styczeń.

- W budynkach wszystko jest w porządku. Tylko w kwestii otoczenia jest konieczna drobna przebudowa jednego elementu. Nachylenie jednego z chodników jest zbyt duże i trzeba to zmienić. Jeszcze w styczniu wszystko powinno zostać zrobione – mówi Radosław Warzecha, wójt Babic.

Tymczasem dwa lokale są już wynajęte (w przypadku trzeciego, zwycięzca przetargu zrezygnował niedługo po jego rozstrzygnięciu). W jednym znajdzie się sklep wielobranżowy, a w drugim z pieczywem. W najbliższych dniach planowany jest przetarg na oddanie w najem kolejnych dwóch lokali, w tym jednego gastronomicznego.

Przebudowa części handlowej to kolejny etap rewitalizacji wsi. Najpierw w jej ramach powstało nowe przedszkole obok babickiej podstawówki i wybudowano dalszą część deptaka - na ul. Parkowej (od skrzyżowania z ul. Zamkową w kierunku zabytkowego kościoła) oraz rozebrano budynek przy ul. Gołąba.

Drugi etap rewitalizacji objął teren pomiędzy Krakowską, Gołąba i Kanoniczą. Powstała tu przestrzeń do wypoczynku (z ławkami i miejscem zabaw dla dzieci), plac na oficjalne uroczystości (ze sceną) i parking.

**Michał Koryczan**

# Busem do szkoły dopiero po feriach

**Wszystko wskazuje, że po feriach zostaną uruchomione specjalne kursy minibusów, które zawiozą uczniów z Alwerni, Babic i Libiąża do szkół w Oświęcimiu.**

W ostatnim czasie liczba połączeń minibusowych na trasie Oświęcim - Kraków (przez Babice, Alwernię i Libiąż) drastycznie się zmniejszyła. To dlatego, że dwóch przewoźników zrezygnowało z obsługi tej linii.

Na wspomnianym odcinku kursują busy już tylko jednej firmy: Przewóz Osób JS Jarosław Spisak (przez Zator, Babice i Alwernię). W rozkładzie są jednak tylko po trzy połączenia z Krakowa i Oświęcimia. W efekcie uczniowie dojeżdżający do szkół w Oświęcimiu mają problem z dotarciem na lekcje i z powrotem do domu.

Jak mówi wójt Babic Radosław Warzecha, dotyczy to 40 młodych ludzi z trzech gmin. Ze względu na problemy komunikacyjne rodzice musieli się zorganizować, żeby zawozić dzieci do szkół.

- W tej sytuacji musieliśmy znaleźć doraźne rozwiązanie. Przygotowaliśmy zapytanie ofertowe do przewoźników. Zgłosiło się dwóch. Chcemy stworzyć specjalne kursy minibusów, które będą rano dowozić uczniów do szkół i po południu z powrotem, na trasie Alwernia – Oświęcim – mówi Radosław Warzecha.

Formalnym organizatorem tej specjalnej linii ma być powiat oświęcimski lub powiat chrzanowski. Żadne z tych samorządów nie będzie jednak ponosił kosztów z tego tytułu. To gminy Alwernia, Babice i Libiąż będą musiały dopłacić do jej funkcjonowania. Jak precyzuje wójt Warzecha, chodzi w sumie o około 8 tys. zł miesięcznie.

Przewoźnik będzie musiał wystąpić do Urzędu Marszałkowskiego w Krakowie o pozwolenie na uruchomienie kursów specjalnych. Zdaniem Radosława Warzechy załatwienie wszystkich formalności wymaga więcej czasu niż się wydawało. Według niego minibusy powinny zacząć kursować dopiero po feriach zimowych, które w Małopolsce potrwają od 12 do 25 lutego.

**(MK)**

## KRÓTKO

ZAGÓRZE

### Futbolowy jubileusz

W ubiegłym roku minęło 70 lat od założenia klubu piłkarskiego w Zagórzu, czyli największym sołectwie w gminie Babice. W 1953 r. powstał Ludowy Zespół Sportowy Zagórze.

Na przełomie lat 70. i 80. minionego wieku. LZS zniknął z futbolowej mapy. W 1991 r. grupa mieszkańców Zagórza z Koziołem na czele postanowiła założyć klub piłkarski, kontynuujący tradycje LZS.

Rozpoczęły się przygotowania boiska. W 1992 r. Zagórzanka została oficjalnie zarejestrowana, ale na pierwszy mecz w B-klasie piłkarze i kibice musieli poczekać do 1994 r.

- Trenerem został Włodek Burliga, były gracz Fabloku Chrzanów. W 2003 roku awansowaliśmy do klasy A - przypomina Leon Kozioł, prezes Zagórzanki.

W 2010 r. Zagórzanka świętowała kolejną promocję. Tym razem do wadowickiej klasy okręgowej. Prowadzeni wówczas przez Artura Oczkowskiego zawodnicy byli bliscy awansu już rok wcześniej.

Wtedy jednak przegrali baraże ze Zgodą Malec. Spotkanie pełne emocji zostało rozstrzygnięte dopiero w serii rzutów karnych.

Jak mówi Leon Kozioł, na szczeblu klasy okręgowej drużyna Zagórza występowała łącznie przez dziewięć sezonów, co jak na tak nieduży klub jest sporym osiągnięciem. Obecnie Zagórzanka rywalizuje w A-klasie. Ma jednak aspiracje, aby w niedługim czasie znów zagrać w okręgówce.

W sobotę, 27 stycznia planowane są oficjalne obchody jubileuszu piłki nożnej w Zagórzu. Zasłużonym działaczom, trenerom i zawodnikom wręczone zostaną medale PPN Chrzanów i MZPN. Na wiosnę szykują się dalsze uroczystości, być może ze specjalnym, jubileuszowym meczem.

BABICE

### Zgłoś się do konkursu

Gminny Ośrodek kultury w Babicach zaprasza do udziału w IX Gminnym Konkursie Kolęd i Pastorałek. Odbędzie się on w środę, 31 stycznia o godz. 9.00 w sali widowiskowo-kinowej przy ul. Gołąba w Babicach.

Zgłoszenia w kategorii solistów i zespołów są przyjmowane do 25 stycznia . Karty zgłoszeniowe i regulamin dostępne są na stronie www.yourajskieokolice.pl.

**(MK)**

eprasa.pl bfdc8d37e1

# Nowy prezes i nowa nadzieja na oczyszczalnię

**ALWERNIA. Jest decyzja środowiskowa dla planowanej oczyszczalni ścieków przy Krasickiego. Teraz brakuje tylko pieniędzy na tę inwestycję.**

Temat nowej oczyszczalni ma już tak długą historię, że można by napisać książkę. Tyle, że nudną. Chyba że byłaby o „gorącym krześle" prezesa alwerniańskiej komunalki, bo właśnie problemy związane z przygotowaniem tej inwestycji powodowały, że szefowie Zakładu Usług Komunalnych w Alwerni tracili to stanowisko. Od trzech miesięcy komunalką kieruje Zbigniew Zaręba.

- Jest decyzja środowiskowa i projekt koncepcyjny, czyli tak naprawdę mamy wszystkie materiały pozwalające ogłosić przetarg w trybie „zaprojektuj-wybuduj" – mówi prezes ZUK.

Potrzebne są jeszcze pieniądze, a cena wyliczona w 2020 r. to 43 mln zł. Aktualnie może być znacznie więcej.

- Składaliśmy już wnioski do Polskiego Ładu o dofinansowanie, ale się nie udało. Będziemy ponawiać starania o dotacje – zapowiada burmistrzyni Alwerni Beata Nadzieja-Szpila.

Prezes Zbigniew Zaręba uważa, że całą inwestycję należałoby wykonać w jednym etapie. Chodzi o możliwość oczyszczania 1600 metrów sześciennych ścieków na dobę.

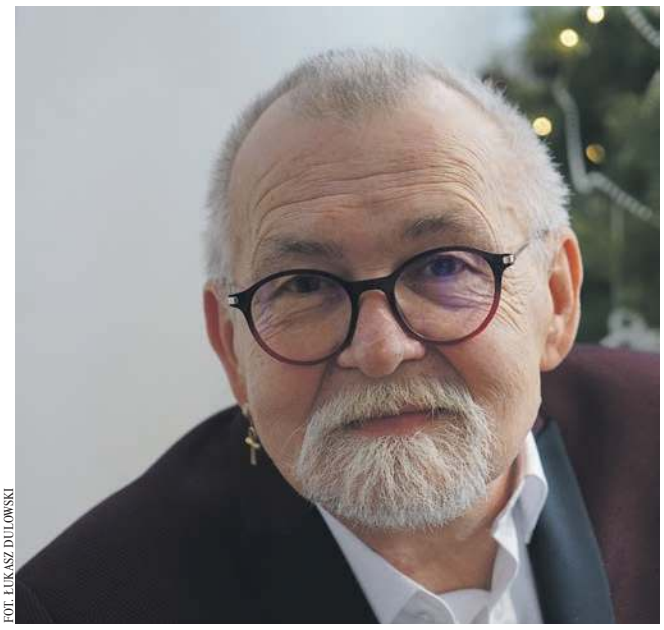

FOT. ŁUKASZ DULOWSKI

Zbigniew Zaręba, prezes Zakładu Usług Komunalnych w Alwerni

Istniejąca oczyszczalnia przy zakładach chemicznych w Alwerni

Nowa oczyszczalnia, zlokalizowana na gminnych działkach (ok. 11 hektarów) przy Krasickiego w Alwerni, pozwalałaby na kanalizowanie kolejnych miejscowości. Na razie z tej „zdobyczy cywilizacyjnej" korzystają jedynie mieszkańcy części Regulic, Alwerni i Okleśnej, którą obsługuje odrębna, stara, „poligonowa" oczyszczalnia.

**Łukasz Dulowski**

Pierwszy projekt budowlany, wykonany przez krakowski EKOSYSTEM, pochodzi z czerwca 2014 r. Wtedy burmistrzem był Jan Rychlik, a prezesem komunalki - Janusz Kopaczka.

W kolejnej kadencji, za rządów burmistrza Tomasza Siemka i prezesa Wacława Lizończyka, po nierozstrzygniętych przetargach próbowano ratować projekt. W październiku 2018 r. zmiany wprowadziła do niego spółka SEWTECH z Grocholina. Wraz z nową burmistrz, Beatą Nadzieją-Szpilą, przyszedł do ZUK nowy prezes - Zygmunt Ziajka. Zaczął skrupulatnie sprawdzać całą dokumentację na modernizację oczyszczalni ścieków w Alwerni.

Jednocześnie urząd miejski zamówił „analizę techniczno-prawną" wspomnianego projektu. Została sporządzona przez Annę i Wiesława Lipków z WCI TECHNOLOGIE w grudniu 2019 r. Wykazała, z grubsza rzecz biorąc, że projektowanie oczyszczalni trzeba zacząć od nowa.

## KRÓTKO

ALWERNIA

### Przydałby się nowy asfalt przed otwarciem Muzeum

Tak dzisiaj wygląda fragment ul. Korycińskiego w Alwerni, przy której znajduje się nowe Muzeum Pożarnictwa

Nowe Muzeum Pożarnictwa w Alwerni to wyjątkowa inwestycja w skali Polski, a droga przy nim to – mówiąc kolokwialnie – „wielkie dziadostwo".

Chodzi o odcinek ul. Korycińskiego, od Rynku w Alwerni do serpentyn (na wysokości komisariatu policji).

Według zapowiedzi władz urzędu marszałkowskiego, który sprawuje opiekę nad Muzeum Pożarnictwa w Alwerni przy ul. Korycińskiego, uruchomienie placówki ma nastąpić w marcu.

Burmistrzyni Alwerni Beata Nadzieja-Szpila mówi, że rozmawiała ze starostą chrzanowskim Andrzejem Urygą w sprawie wymiany nawierzchni na ul. Korycińskiego (droga powiatowa).

- Starosta jest otwarty na propozycję. Jeśli warunki atmosferyczne pozwolą, to może uda się przeprowadzić remont odcinka ul. Korycińskiego jeszcze przed otwarciem Muzeum Pożarnictwa. Gmina zadeklarowała, że dołoży się do tych prac – informuje Beata Nadzieja-Szpila.

Na otwarcie nowego Muzeum Pożarnictwa na pewno przyjadą władze województwa małopolskiego, a kto wie, może i minister kultury, jeśli dostanie zaproszenie. Warto więc zadbać również o remont ul. Korycińskiego przy wspomnianej placówce.

KWACZAŁA

### Otwarcie terenów pod budowę domów

W tym roku ma powstać projekt nowej drogi w Kwaczale, od szosy wojewódzkiej 780 do ul. Spokojnej.

To połączenie, jeśli powstanie, otworzy tereny inwestycyjne po obu stronach nowej drogi pod budowę domów jednorodzinnych. Chodzi o obszar na północ od cmentarza.

- Ponadto chcemy wykonać alternatywną trasę dla obecnej ul. Spokojnej, która jest kręta i bardzo wąska – mówi burmistrzyni Alwerni Beata Nadzieja-Szpila.

Dodaje, że są zgody właścicieli działek pod nową drogę, aby je przekazać w formie darowizny. To są w dużej mierze nieużytki.

**(ŁD)**

ogłoszenie

# Ogień przy Orlej

**CHRZANÓW. W nocy z soboty na niedzielę siedem zastępów straży pożarnej przez kilka godzin walczyło z pożarem domu przy ul. Orlej.**

W nocy z niedzielni na poniedziałek pożar wybuchł przy ul. Orlej w Chrzanowie. FOT. OSP ZAGÓRZE

Strażacy otrzymali zgłoszenie parę minut po północy. Na miejscu zastali opuszczony dom z zawalonym dachem. Ogień zajął większą część budynku.

Z żywiołem walczyło siedem zastępów straży pożarnej zarówno z Chrzanowa, jak i OSP Luszowice i OSP Zagórze. Sytuacja była o tyle niebezpieczna, że w pobliżu są inne domy. Akcja gaśnicza trwała 3,5 godziny.

To nie pierwszy pożar, jaki wybuch w tym budynku. Poprzedni miał miejsce 1 stycznia, gdy ktoś wewnątrz rozpalił ognisko. Bezdomnemu mężczyźnie znajdującemu się w środku nic się nie stało. Został zabrany przez policję.

**(ES)**

eprasa.pl bfdc8d37e1

# KRÓTKO

LIBIĄŻ

## Schody, schody, schody...

Stacja PKP w Libiążu

Pokonanie tych schodów to jedyna możliwość, by dostać się na peron, z którego odjeżdżają pociągi np. do Krakowa. Mieszkańcy od dłuższego czasu proszą radnych gminnych i powiatowych, by interweniowali na kolei o rozwiązanie tego problemu - montaż windy lub kierowanie pociągów na pierwszy peron. Ostatnio temat pojawił się na sesji rady miejskiej w Libiążu.

Choć koleją można wygodnie dojechać z Libiąża do stolicy Małopolski w ok. 50 minut, to pokonanie ciągu schodów, by dostać się na peron jest problematyczne chociażby dla osób starszych i z ograniczoną sprawnością ruchową, także dla tych podróżujących z wózkiem dziecięcym. O przejściu dla niepełnosprawnych, o którym informuje tablica nad schodami, pisaliśmy już wcześniej w „Przełomie". Żeby skorzystać z tej opcji, trzeba to zgłosić przynajmniej dobę przed podróżą. Na razie interwencje samorządowców nie przynoszą żadnych efektów.

## Perspektywa na nowe drogi

Jest decyzja zarządu powiatu chrzanowskiego na przygotowanie dokumentacji projektowej na budowę i przebudowę powiatowych dróg w Libiążu. Na liście są ulice: Armii Krajowej, Wolności i Gromiecka. Ma też powstać dokumentacja dotycząca kontynuacji budowy ścieżki rowerowej na ul. Powstańców Styczniowych w Chrzanowie do centrum Żarek.

(g)

# O Ani usłyszała cała Polska

**Anię Garlacz z Żarek,16-letnią mistrzynię świata i Europy w ekstremalnej dyscyplinie jaką są biegi z przeszkodami OCR, miała okazję poznać cała Polska. Program o niej wyemitował w ubiegłym tygodniu TVN.**

Ania Garlacz z Żarek, fot. arch. prywatne

W grudniu „Przełom" opublikował obszerny materiał o tej młodej, zdolnej zawodniczce i jak relacjonuje mama Ani, Elżbieta Garlacz, w końcu Ania wyszła z cienia. A potrzebuje rozgłosu, by pozyskać sponsorów, których wsparcie umożliwi jej rozwijanie sportowej kariery.

Liczące się zawody OCR organizowane są bowiem w różnych miejscach na świecie. Ostatnie mistrzostwa świata odbyły się w Belgii. Następne planowane są na Kostaryce. Biegi z przeszkodami mają też zadebiutować na igrzyskach olimpijskich w Los Angeles w 2028 roku jako dyscyplina wchodząca w skład pięcioboju nowoczesnego.

Dotychczas opłaty za start w zawodach, podróże i wszystko, co jest związane z treningami finansują rodzice, ale ich możliwości finansowe są ograniczone.

Ania Garlacz została we wrześniu ubiegłego roku złotą medalistką Mistrzostw Świata OCR100 w kat. 16-19 lat i znalazła się w grupie 8 medalistów z Polski OCR100. Wcześniej, w czerwcu, wygrała na Mistrzostwach Europy OCR na Węgrzech w kat. 16-17 lat na dystansie 12 km. Ma też kolekcję medali i pucharów z Mistrzostw Polski OCR oraz z wielu innych ogólnopolskich i regionalnych zawodów w biegach z przeszkodami.

Ania trenuje w krakowskim klubie BeFit24Team. Przygodę z biegami przeszkodowymi OCR zaczęła dwa lata temu na Runmageddonie w Kryspinowie. Jest uczennicą II klasy w Zespole Szkół w Libiążu.

(GK)

# Czego chcą czytelnicy?

**LIBIĄŻ. Biblioteka przygotowała ankietę, w której pyta mieszkańców o potrzeby i oczekiwania wobec niej oraz o ocenę jej dotychczasowej oferty.**

Formularz można pobrać na stronie książnicy. Kwestionariusz jest też dostępny w wersji papierowej w bibliotece głównej w Libiążu oraz w filiach w Gromcu i Żarkach.

- Bardzo zależy nam, aby poznać opinię nie tylko naszych użytkowników, ale i innych mieszkańców, którzy mogą się nimi stać. Odpowiedzi na pytania nie zajmą wam więcej niż 5 minut. Jeśli możecie – zachęcajcie też swoich znajomych do uczestnictwa w naszym badaniu, także tych, którzy do tej pory nas nie odwiedzali - piszą bibliotekarze.

W ankiecie są pytania m.in. o godziny otwarcia placówek, udział w wydarzeniach organizowanych przez bibliotekę, ocenę wyglądu i funkcjonalności i zbiorów oraz ocenę pracowników, braki w ofercie.

(g)

ogłoszenie

eprasa.pl bfdc8d37e1

# Kiedy to się skończy!?

**REGULICE. Wykopy na alei Jana Pawła II rozpoczęły się ponad rok temu, a dzisiaj w niektórych miejscach są jeszcze większe.**

W przypadku tej drogi, od skrzyżowania z Tęczyńską w Nieporazie w stronę wiaduktu kolejowego w Regulicach, chodzi o wykonanie dwóch dużych inwestycji: wybudowanie kanalizacji sanitarnej i wyremontowanie ulicy. Oba zadania trzeba było odpowiednio zgrać. Dzisiaj wiadomo, że pierwotny termin zakończenia prac, czyli 30 stycznia, jest nierealny.

### KANALIZACJA W LUTYM

Kanalizację w Regulicach wykonuje firma Ino-Kop. Ostatnio na placu budowy nic się nie działo, bo mroźna zima uniemożliwiała kontynuowanie robót.

- Myślę, że do końca lutego kanalizacja będzie gotowa – mówi Zbigniew Zaręba, prezes Zakładu Usług Komunalnych w Alwerni.

Aktualnie zostało zrobione ok. 700 metrów głównej sieci sanitarnej w al. Jana Pawła II w Regulicach, patrząc od skrzyżowania z Tęczyńską w Nieporazie.

- Zostało ok. 240 metrów przewiertu i kilka studni do uzbrojenia. Nowa kanalizacja skończy się zaraz za wiaduktem kolejowym – precyzuje Zaręba.

### ASFALT W MARCU

Dotychczasowe opóźnienia związane z budową kanalizacji w Regulicach wynikały z przeciągających się ustaleń z PKP. Chodzi o przeprowadzenie sieci pod wiaduktem.

- Aktualnie są już uzgodnienia z PKP. Mam nadzieję, że urząd wojewódzki wyda zgodę na prace pod nasypem kolejowym – relacjonuje prezes ZUK.

Jeśli już uda się zrobić sieć kanalizacyjną, to – jak mówi burmistrzyni Beata Nadzieja-Szpila – do końca marca ma być położony asfalt na opisywanym odcinku al. Jana Pawła II. Prace drogowe prowadzi spółka DROG-BUD (kanalizacja deszczowa, kanał technologiczny, przebudowa chodników i zatok autobusowych, wymiana nawierzchni).

Do czasu zakończenia wszystkich robót obowiązuje zakaz ruchu na fragmencie al. Jana Pawła II, za wyjątkiem dojazdu do posesji.

FOT. ŁUKASZ DULOWSKI

Na odcinku al. Jana Pawła II w Regulicach obowiązuje zakaz ruchu, za wyjątkiem dojazdu do posesji

### PODŁĄCZENIE W PRZYSZŁOŚCI

Obecna inwestycja kanalizacyjna obejmuje budowę głównego kolektora wraz z krótkimi odnogami. Żeby jednak właściciele poszczególnych posesji mogli się podłączyć do sieci, należy podprowadzić kanalizację bliżej domów. To kolejny etap.

- Jeśli będę dalej burmistrzem, zostanie to zrobione w przyszłej kadencji – zapowiada Beata Nadzieja-Szpila.

Wszystkie posesje zlokalizowane wzdłuż fragmentu al. Jana Pawła II są przewidziane do podłączenia do budowanej kanalizacji.

**Łukasz Dulowski**

ogłoszenie

**Wyciąg z ogłoszenia Wójta Gminy Babice z dnia 15.01.2024r.**

w sprawie ogłoszenia ustnego przetargu nieograniczonego do oddania w najem lokali użytkowych w Babicach Plac Mogielnickiego:

**Z zasobu Gminy Babice przeznaczone zostają do oddania w najem lokale użytkowe:**

| Oznaczenie nieruchomości | Powierzchnia użytkowa | Cena wywoławcza czynszu najmu w zł (netto) | Wadium w zł | Termin i godz. przetargu |
|---|---|---|---|---|
| Lokal Nr 2 Dz. Nr 895/2 i 895/9 KR1C KR1C/00047101/1 -895/2 KR1C/00092704/8 - 895/9 | 112,68 m2 | 1.690,00 | 1.000,00 | 05 luty 2024 r. godz. 9:00 |
| Lokal Nr 4 Dz. Nr 895/4 KR1C/00047101/1 | 85,45 m2 | 1.282,00 | 1.000,00 | 05 luty 2024 r. godz. 11.00 |

**Przetargi na oddanie w najem ww. lokali użytkowych odbędą się w siedzibie Urzędu Gminy w Babicach, ul. Krakowska 56, 32-551 Babice w sali konferencyjnej (pok. nr 111).**

Umowa najmu zostanie zawarta na czas oznaczony 10 lat.

**Warunkiem przystąpienia do przetargu jest wpłacenie wadium w pieniądzu na konto Urzędu Gminy Babice** nr konta: 53 8444 0008 0010 0100 2017 0022 BS Chrzanów O/Babice, w tytule przelewu: w tytule przelewu: „przetarg – odpowiedni nr lokalu".

Wadium należy wpłacić nie później niż do dnia 1 lutego 2024 r. Termin do wniesienia wadium uważa się za dochowany, jeżeli najpóźniej do dnia 1 lutego 2024 r. kwota stanowiąca wadium znajdzie się na w/w rachunku.

O wysokości postąpienia decydują uczestnicy przetargu, z tym, że postąpienie nie może wynosić mniej niż 1% wartości wywoławczej czynszu, z zaokrągleniem w górę do pełnych dziesiątek złotych.

Ogłoszenie podaje się do publicznej wiadomości na okres 14 dni począwszy od dnia 18 stycznia 2024 r. na tablicy ogłoszeń Urzędu Gminy Babice (II piętro obok pok. 202), na wybranych tablicach ogłoszeń w poszczególnych sołectwach Gminy Babice, w Biuletynie Informacji Publicznej, na stronie internetowej www.babice.pl i w prasie.

Szczegółowe informacje można uzyskać w Urzędzie Gminy w Babicach w godzinach pracy – pokój 202, tel. (032) 620 11 25, wew. 92.

# Zarejestruj się. Możesz komuś uratować życie

**CHRZANÓW. Nieformalna Grupa Mieszkańców Chrzanowa i okolic po raz czwarty organizuje Dzień Dawcy Szpiku w Chrzanowie. W tym roku akcja odbędzie się w ramach Wielkiej Orkiestry Świątecznej Pomocy.**

Rejestracja potencjalnych dawców odbędzie się w niedzielę 28 stycznia w godzinach 10.00-18.00 w budynku sztabu WOŚP, czyli w MOKSiR-ze.

W Polsce na nowotwory krwi choruje ponad 100 tys. osób, a każdego roku diagnozowanych jest 6000 nowych przypadków. Przeszczep szpiku i komórek macierzystych jest dla wielu osób jedyną możliwością na pokonanie choroby.

- Wśród naszych znajomych są również osoby potrzebujące przeszczepu. Jest nią pani Marzena z Trzebini, której dedykujemy tę akcję - mówi Aleksandra Czucz, koordynatorka wydarzenia.

Zachęca do odwiedzenia ich stanowiska w MOKSiR 28 stycznia i zarejestrowania się w bazie potencjalnych dawców. Rejestracja trwa ok. 10 minut.

- Być może wśród nowo zarejestrowanych potencjalnych dawców znajdziemy dawcę dla pani Marzeny. Jeśli ktoś ma wątpliwości, bądź nie jest zdecydowany, ponieważ nie zna metod pobrania szpiku, to zapraszamy na nasze stanowisko rejestracyjne - wszystko postaramy się wyjaśnić. Nadmienię, że nasze dwie wolontariuszki są dawczyniami szpiku. Magda oraz Jadzia z chęcią opowiedzą, jak wyglądała ich droga do zostania dawcami faktycznymi i uratowania życia swoich „bliźniaków genetycznych" - zachęca Aleksandra Czucz.

### POTENCJALNYM DAWCĄ SZPIKU MOŻE ZOSTAĆ OSOBA:

* świadoma swojej decyzji
* w przedziale wieku pomiędzy 18 a 55 lat
* o wskaźniku BMI nie większym niż 40 (wskaźnik weryfikowany jest podczas rejestracji)
* znająca obie metody pobrania materiału do przeszczepu
* o dobrym ogólnym stanie zdrowia (nie każda choroba dyskwalifikuje nas od możliwości zostania dawcą)

### REJESTRACJA W BAZIE DAWCÓW FUNDACJI DKMS POLEGA NA:

* zapoznaniu się z ogólnymi wymogami przystąpienia do rejestracji i wykluczeniu ewentualnych chorób uniemożliwiających rejestrację
* wypełnieniu formularza rejestracyjnego
* pobraniu wymazu z błony śluzowej z wewnętrznej strony policzka

Na podstawie pobranego materiału określane są antygeny zgodności tkankowej - HLA (Human Leukocyte Antigen). Wyniki badania wraz z danymi z formularza wprowadzane są do bazy Fundacji DKMS i od tego momentu zarejestrowana osoba staje się aktywnym potencjalnym dawcą szpiku, dostępnym dla pacjentów z całego świata, potrzebujących przeszczepienia szpiku lub komórek macierzystych. Cały proces rejestracji i badania próbek trwa około 3-4 miesięcy. Wszyscy zarejestrowani dawcy są aktywni w bazie do swoich 61. urodzin.

### METODY POBRANIA SZPIKU I KOMÓREK MACIERZYSTYCH

Istnieją dwie metody pobrania szpiku i komórek macierzystych do transplantacji. W 90 proc. przypadków stosuje się pobranie z krwi obwodowej (procedura przypomina oddawanie krwi).

W pozostałych 10 procentach dokonuje się pobrania z talerza kości biodrowej w znieczuleniu ogólnym. Na każdym etapie procedury zadbano o to, aby ból był jak najbardziej zminimalizowany. Każde pobranie szpiku lub komórek macierzystych poprzedza kompleksowe przebadanie dawcy.

**(GK)**

eprasa.pl bfdc8d37e1

# KRÓTKO

GMINA KRZESZOWICE

## Będzie dyżur

We wtorek 23 stycznia w budynku urzędu miejskiego przy placu Kulczyckiego dyżurować będzie pracownik Polskiego Górnictwa Naftowego i Gazownictwa.

Punkt informacyjny będzie czynny w godz. 8.30 – 13.30. Osoby zainteresowane mogą przyjść na spotkanie (segment B, pokój 2B).

## Rada seniorów w komplecie

Zakończył się nabór kandydatów do Miejskiej Rady Seniorów III kadencji. Nie obyło się bez problemów, związanym z brakiem chętnych do udziału w pracach rady. Ostatecznie radnymi zostali: w grupie przedstawicieli osób starszych: Małgorzata Fryt, Irena Godyń, Elżbieta Kaczor, Kazimiera Krzanik, Małgorzata Kuciel, Helena Latawiec, Halina Lewicka, Marek Łuczyński, Teresa Rokicka, Alicja Ślusarczyk, Anna Wójcik, w grupie przedstawicieli podmiotów działających na rzecz osób starszych: Krystyna Banach, Maria Dudka, Teresa Piekara, Irena Szyguła.

## Czas na młodych

Miejska Rada Seniorów wybrana. Teraz przyszedł czas na wybory do Młodzieżowej Rady Miejskiej. Będą one przeprowadzone 5 lutego.

Zgłoszenia kandydatów na radnych spośród uczniów uczęszczających do szkół w gminie Krzeszowice do 29 stycznia przyjmują komisje wyborcze znajdujące się w szkołach.

Z kolei zgłoszenia kandydatów na radnych spośród uczniów zamieszkałych w gminie Krzeszowice, ale uczących się poza jej granicami, można dokonywać osobiście do 29 stycznia w Urzędzie Miejskim w Krzeszowicach, ul. Grunwaldzka 4 – dziennik podawczy lub za pomocą poczty elektronicznej: dziennik.podawczy@um.krzeszowice.pl.

## Zapisy na ferie w mieście

22 stycznia rozpoczną się zapisy na zimową półkolonię z Centrum Kultury i Sportu w Krzeszowicach.

Mogą w niej wziąć udział dzieci w wieku 6-12 lat. Zaplanowano dwa turnusy. Zajęcia będą się odbywać w godzinach 8.00-15.30. Każdego dnia dzieci otrzymają ciepły posiłek.

W programie m.in. warsztaty kulinarne i cukiernicze, lodowisko, seans filmowy, wycieczki (Bajka Pana Kleksa, Świat w budowie) i wiele innych.

(E)

# Przebudowa krajówki – plany się zmieniają

Przy wyjeździe z Nawojowej Góry na krajówkę ma powstać rondo. Kierowcy czekają na to od wielu lat

**Roboty w ramach przebudowy drogi krajowej 79 z Rudawy do Młoszowej zostały ograniczone. Mają być prowadzone tylko do granicy z Filipowicami.**

O planach modernizacji krajówki głośno mówi się od kilku lat. Miała objąć trzy gminy: Zabierzów, Krzeszowice i Trzebinię (15,4 km). To się jednak zmieniło.

Ze względu na ogłoszony przetarg dla „Opracowania dokumentacji projektowej budowy obwodnicy Chrzanowa i Trzebini w ciągu drogi krajowej DK79" zakres projektu rozbudowy drogi krajowej DK79 Rudawa-Młoszowa został ograniczony do miejscowości Filipowice (teren leśny przed granicą z Dulową).

### ROZPOCZĘCIE W 2026 ROKU

Generalna Dyrekcja Dróg Krajowych i Autostrad w lutym 2023 r. złożyła do urzędu w Krzeszowicach wniosek o wydanie decyzji środowiskowej, ale konieczne było jego uzupełnienie. Przygotowuje teraz raport oddziaływania na środowisko.

- Dalszy harmonogram zależy od terminu, w jakim uzyskamy decyzję. Po uzyskaniu decyzji środowiskowej przygotujemy projekt budowlany i złożymy wniosek o wydanie pozwolenia na budowę – wylicza Kacper Michna z GDDKiA.

Chodzi o zezwolenia na realizację inwestycji drogowej (ZRID). GDDKiA planuje to zrobić w przyszłym roku. Dopiero potem ogłosi przetarg na prace budowlane. Rozpoczęcie rozbudowy planowane jest na 2026 rok.

### DWA RONDA W GMINIE KRZESZOWICE

Zadanie w gminie Krzeszowice ma objąć m.in. budowę ronda na skrzyżowaniu ul. Kościuszki, Legionów Polskich i Floriana w Krzeszowicach oraz na granicy Krzeszowic z Wolą Filipowską.

Skrzyżowanie przebudowane ma być również w Rudawie. Ma się poprawić nośność drogi, a także bezpieczeństwo, m.in. poprzez budowę nowych chodników.

Inwestycja będzie realizowana w obrębie istniejącego pasa drogowego. Chodzi przede wszystkim o podniesienie parametrów drogi, a także poprawę bezpieczeństwa. Przewidziano m.in. poszerzenie istniejącej granicy pasa drogowego w miejscach związanych z przebudową skrzyżowań, czy budową dodatkowych jezdni, budowę chodników, przebudowę zatok autobusowych i inne.

### SĄ PROTESTY

Nie wszystkim podoba się jednak plan modernizacji krajówki w wersji przedstawionej przez GDDKiA. Już kilka lat temu jeden z mieszkańców Krzeszowic na granicy z Wolą Filipowską protestował przeciwko budowie ronda nieopodal jego domu.

Z kolei w 2022 r. mieszkańcy Woli Filipowskiej protestowali przeciwko poszerzeniu drogi o trzeci pas ruchu. To wiązałoby się z zabraniem im ok. 5 metrów terenu.

Teraz mieszkańcy ul. Mniejszej w Woli Filipowskiej nie chcą się zgodzić na likwidację zjazdu z ich ulicy na DK79.

Zanim inwestycja dojdzie do skutku, zapewne wiele się jeszcze wydarzy.

### OBWODNICA PO SĄSIEDZKU

Tymczasem w sierpniu ubiegłego roku GDDKiA rozpoczęła budowę obwodnicy Zabierzowa. Ma być poprowadzona w nowym śladzie i omijać tereny zabudowane. Jednocześnie jednak ma obsłużyć przyległy teren poprzez drogi zbiorcze i trzy skrzyżowania.

W ramach inwestycji zbudowany będzie tunel o długości 317 m, cztery mosty, wiadukty, przepusty, przejścia dla zwierząt, sześć zbiorników retencyjnych i prawie 5 km ekranów akustycznych. Jak informuje Iwona Mikrut-Purchla z GDDKiA, odcinek I od węzła Modlniczka (S52) do skrzyżowania ulic Łąkowej i Rodziny Poganów w Zabierzowie będzie miał dwie jezdnie po dwa pasy ruchu, a odcinek II od skrzyżowania ulic Łąkowej i Rodziny Poganów w Zabierzowie do istniejącej DK79 w Rudawie jedną jezdnię z dwoma pasami ruchu. Prace mają się skończyć w 2027 r.

### OBWODNICA CHRZANOWA I TRZEBINI CO NAJMNIEJ ZA SZEŚĆ LAt

Z kolei temat budowy obwodnicy Chrzanowa i Trzebini - tej, która spowodowała decyzję o skróceniu remontu DK 79 o fragment przebiegający przez gminę Trzebinię - od jakiegoś czasu ucichł. Być może przez długotrwałe procedury.

Zanim w ogóle roboty miałyby się rozpocząć, przewidziano kilka etapów prac.

Pierwszy obejmuje wykonanie dokumentacji projektowej w zakresie studium techniczno-ekonomiczno-środowiskowego (zaplanowane na II kwartał 2024 r.), raportu o oddziaływaniu inwestycji na środowisko, materiałów do wniosku o wydanie o środowiskowych uwarunkowaniach wraz z uzyskaniem ostatecznej decyzji. Na te prace przewidziano 43 miesiące – czyli mniej więcej do pierwszego kwartału 2026 r.

Drugi etap to udzielanie odpowiedzi na pytania oferentów, biorących udział w przetargu na wyłonienie wykonawcy robót budowlanych. Ta procedura przetargowa może potrwać 12 miesięcy.

Gotowej obwodnicy może więc doczekamy się np. za sześć lat albo jeszcze dłużej.

Obwodnica Chrzanowa i Trzebini ma powstać w ramach Programu budowy 100 obwodnic na lata 2020-2030, który idzie jak po grudzie (po trzech latach od uruchomienia programu wybudowano 10 km dróg z planowanych ponad 800).

(ES)

ogłoszenie

Burmistrz Miasta Chrzanowa — Chrzanów, dnia 11 stycznia 2024 r.

**OGŁOSZENIE BURMISTRZA MIASTA CHRZANOWA**
**o wyłożeniu do publicznego wglądu projektu zmiany studium uwarunkowań i kierunków zagospodarowania przestrzennego Gminy Chrzanów**

Na podstawie art. 11 pkt 7 i 8 ustawy z dnia 27 marca 2003 r. o planowaniu i zagospodarowaniu przestrzennym (t.j. Dz. U. z 2023 r., poz. 977 z późn. zm.), w związku z art. 65 ust. 2 pkt 1 ustawy z dnia 7 lipca 2023 r. o zmianie ustawy o planowaniu i zagospodarowaniu przestrzennym oraz niektórych innych ustaw (Dz. U. z 2023, poz. 1688), art. 39 i 54 ustawy z dnia 3 października 2008 r. o udostępnianiu informacji o środowisku i jego ochronie, udziale społeczeństwa w ochronie środowiska oraz o ocenach oddziaływania na środowisko (t.j. Dz. U. z 2023 r., poz. 1094 z późn. zm.),

**Burmistrz Miasta Chrzanowa**
**zawiadamia o wyłożeniu do publicznego wglądu**

projektu zmiany studium uwarunkowań i kierunków zagospodarowania przestrzennego Gminy Chrzanów wraz z prognozą oddziaływania na środowisko w dniach od 26 stycznia 2024 r. do 16 lutego 2024 r. w zakresie zgodnym z uchwałą Nr LIII/556/2023 Rady Miejskiej w Chrzanowie z dnia 21 marca 2023 r. w sprawie przystąpienia do sporządzenia zmiany „Studium uwarunkowań i kierunków zagospodarowania przestrzennego Gminy Chrzanów".

W wyżej wskazanym okresie będzie istniała możliwość zapoznania się z ww. projektem zmiany studium w siedzibie Urzędu Miejskiego w Chrzanowie, Al. Henryka 20, pok. nr 72 w godzinach pracy Urzędu, a także w Biuletynie Informacji Publicznej Urzędu Miejskiego w Chrzanowie na stronie internetowej: https://bip.malopolska.pl/umchrzanow.

Dyskusja publiczna nad rozwiązaniami przyjętymi w projekcie zmiany studium i informacjami zawartymi w prognozie oddziaływania na środowisko odbędzie się w dniu 5 lutego 2024 r. w Urzędzie Miejskim w Chrzanowie, w sali nr 26, o godz. 15:30.

Zgodnie z art. 11 pkt 8 ustawy o planowaniu i zagospodarowaniu przestrzennym, osoby prawne i fizyczne oraz jednostki organizacyjne nieposiadające osobowości prawnej mogą wnosić uwagi do projektu zmiany studium. Uwagi należy składać na piśmie do Burmistrza Miasta Chrzanowa, w nieprzekraczalnym terminie do dnia 8 marca 2024 r. z podaniem imienia i nazwiska lub nazwy jednostki organizacyjnej i adresu zamieszkania lub siedziby oraz oznaczeniem obszaru lub nieruchomości, której uwaga dotyczy.

Uwagi w przedmiotowej sprawie można składać na piśmie:
- w siedzibie Urzędu Miejskiego w Chrzanowie, Al. Henryka 20 w pok. nr 1 (Dziennik Podawczy);
- przez operatora pocztowego na adres: Urząd Miejski w Chrzanowie, Al. Henryka 20, 32-500 Chrzanów;
- drogą elektroniczną: za pośrednictwem elektronicznej platformy usług administracji publicznej ePUAP lub w postaci elektronicznej, opatrzonej bezpiecznym, kwalifikowanym podpisem elektronicznym;
- zwykłą pocztą elektroniczną na adres: anna.skrzyniarz@chrzanow.pl

Jednocześnie, stosownie do art. 21 oraz art. 39 ust. 1 pkt 2 ustawy z dnia 3 października 2008 r. o udostępnianiu informacji o środowisku i jego ochronie, udziale społeczeństwa w ochronie środowiska oraz o ocenach oddziaływania na środowisko (t.j. Dz. U. z 2023 r. poz. 1094 z późn zm.), informuję o możliwości zapoznania się, w trakcie wyłożenia do publicznego wglądu projektu zmiany studium, z dokumentacją sprawy, w miejscu i terminach podanych powyżej.

Zgodnie z art. 46 ust. 1 pkt 1 oraz art. 54 ust. 2 przywołanej powyżej ustawy, projekt zmiany studium podlega strategicznej ocenie oddziaływania na środowisko, z zapewnieniem możliwości udziału społeczeństwa – w okresie wyłożenia do publicznego wglądu, o którym mowa powyżej.

Uwagi w postępowaniu w sprawie strategicznej oceny oddziaływania na środowisko, stosownie do przepisu art. 40 ww. ustawy, mogą być wnoszone do Burmistrza Miasta Chrzanowa w formie pisemnej, ustnie do protokołu lub za pomocą środków komunikacji elektronicznej bez konieczności opatrywania ich kwalifikowanym podpisem elektronicznym, w nieprzekraczalnym terminie do dnia 8 marca 2024 r.

Organem właściwym do rozpatrzenia uwag jest Burmistrz Miasta Chrzanowa.
W przedmiotowej sprawie postępowanie o transgranicznym oddziaływaniu na środowisko nie jest prowadzone.

Burmistrz Miasta Chrzanowa
Robert Maciaszek

Informuję, że:
1.Złożenie uwagi stanowić będzie odpowiedź na niniejsze Ogłoszenie.
2.Administratorem podanych w uwadze danych osobowych jest Burmistrz Miasta Chrzanowa, Al. Henryka 20, 32-500 Chrzanów i są one podawane w celu składania uwag do projektu zmiany studium uwarunkowań i kierunków zagospodarowania przestrzennego Gminy Chrzanów.
3.Składający uwagę ma prawo do żądania od administratora dostępu do podanych danych osobowych, ich sprostowania, ograniczenia przetwarzania, a także prawo do przenoszenia danych.
4.Podane dane osobowe będą przetwarzane do momentu zakończenia sprawy, po czym zostaną przekazane zgodnie z polskim prawem archiwalnym, jako dokumenty kategorii „A" (oznaczającej rodzaj dokumentów przechowywanych wieczyście) do siedziby archiwum zakładowego Urzędu Miejskiego w Chrzanowie, nad którym nadzór sprawuje Archiwum Narodowe.
5.Składający uwagę ma prawo do wniesienia skargi do organu nadzorczego, którym jest Prezes Urzędu Ochrony Danych Osobowych z siedzibą ul. Stawki 2, 00-193 Warszawa.
6.Podanie danych osobowych jest wymogiem ustawowym i ma charakter obowiązkowy.
7.Podstawę prawną przetwarzania podanych danych stanowi art. 11 pkt 7 i 8 oraz art. 8c ustawy z dnia 27 marca 2003 r. o planowaniu i zagospodarowaniu przestrzennym (t. j. Dz. U. z 2023 r., poz. 977, 1506 i 1697), tzn. dane osobowe będą przetwarzane w ramach sprawowania władzy publicznej powierzonej administratorowi.
8.Składający uwagę ma prawo w dowolnym momencie wnieść sprzeciw – z przyczyn związanych ze szczególną sytuacją składającego uwagę – wobec przetwarzania podanych danych osobowych.
9.Dane kontaktowe inspektora ochrony danych osobowych – e-mail: iodo@chrzanow.pl

eprasa.pl bfdc8d37e1

# Zimowe pieskie życie

**Sprawa psów z Młoszowej wywołała istną burzę w internecie. Wszystko zaczęło się od wpisu na Facebooku, a skończyło interwencją służb.**

Z wpisu zamieszczonego na Facebooku wynikało, że na prywatnej posesji, w kojcu znajdują się dwa zaniedbane psy i są trzymane w skandalicznych warunkach. W dodatku czworonogi nie są wypuszczane z kojca.

### NOCNA INTERWENCJA

W ślad za tym jedna z mieszkanek gminy Trzebinia zgłosiła sprawę na policję oraz do organizacji troszczących się o los zwierząt.

Jak mówi podinspektor Andrzej Kowalski z Komendy Powiatowej Policji w Chrzanowie, tuż przed północą trzebińscy mundurowi dostali zgłoszenie w tej sprawie.

- Interweniująca kobieta powiedziała, że znajduje się obok prywatnej posesji w Młoszowej, gdzie w kojcu znajdują się dwa zaniedbane psy i są trzymane w skandalicznych warunkach. Mają zamarzniętą wodę w misce i nie mają osłony przed wiatrem. Na miejsce został skierowany patrol policji. Na miejscu zastał właścicielkę psów. Policjanci ustalili, że kojec jest osłonięty przed wiatrem, podłoga jest wyłożona deskami, w środku są poduszki oraz słoma, a zwierzęta są zadbane. Zupa w misce nie była zamarznięta. Były też puste puszki po karmie. Nie było podstaw, żeby podjąć jakiekolwiek czynności wobec właścicielki psów, która ze względu na niskie temperatury postanowiła zabrać zwierzęta do piwnicy - relacjonuje Andrzej Kowalski.

### Z TRZEBINI, CHRZANOWA I KRAKOWA

Dzień później tuż po godz. 11.30 policjanci dostali ponowne zgłoszenie w sprawie psów.

- Funkcjonariusze udali się na miejsce, gdzie byli już pracownik Urzędu Miasta w Trzebini oraz pracownik Powiatowego Inspektoratu Weterynarii w Chrzanowie, który nie stwierdził żadnych uchybień. Powiedział, że życzyłby sobie, żeby wszystkie psy były tak dobrze utrzymane i miały takie warunki jak te - mówi Andrzej Kowalski.

- Nie stwierdzono, by zwierzętom działa się krzywda. Max i Pedro, bo tak się wabią - jak ustalili kontrolujący - są odżywione, mają też aktualne szczepienia. Właściciele zapewniają im stały dostęp do wody i jedzenia. Z uwagi na panujące mrozy psy aktualnie przebywają w domu. Gdy na zewnątrz jest cieplej, zamykane są w kojcu o wymiarach 3 na 5 metrów, gdzie mają ocieplone i wysłane słomą schronienie – napisał na oficjalnym profilu burmistrz Trzebini Jarosław Okoczuk.

Sprawa została zgłoszona również do Krakowskiego Towarzystwa Opieki nad Zwierzętami. Jak mówi Barbara Wesołowska, koordynatorka inspektorów KTOZ, w ciągu godziny pracownicy tej organizacji odebrali kilkadziesiąt zgłoszeń w tej sprawie. Na miejsce udał się inspektor KTOZ, który również nie miał żadnych zastrzeżeń co do warunków przetrzymywania zwierząt i ich stanu.

### ROŚNIE LICZBA ZGŁOSZEŃ

- W momencie naszego przyjazdu psy były wewnątrz domu razem z właścicielką, z uwagi na panujące temperatury. Kojec posiada ocieplone budy, odizolowane od podłoża, wyścielone słomą. Jednym słowem spełnia warunki zgodne z ustawą o ochronie zwierząt. Psy były w dobrej kondycji. Potwierdził to protokół udostępniony przez Powiatowy Inspektorat Weterynarii w Chrzanowie udostępnił nam protokół. Lekarze weterynarii są w stanie profesjonalnie określić kondycję psów. Zwierzęta były kontaktowe, przyjazne w stosunku do właścicielki i obcych osób. Tak się zachowują psy mające odpowiednią opiekę. Zwierzęta nie miały żadnych objawów chorobowych. Gdyby były przetrzymywane w złych warunkach, niedostatecznie karmione i narażone na czynniki zewnętrzne, to oczywiście wtedy ich stan byłby niezadowalający - mówi Barbara Wesołowska.

Jak informuje, wcześniej Krakowskie Towarzystwo Opieki nad Zwierzętami nie miało żadnych zgłoszeń w sprawie psów z Młoszowej.

- Z uwagi na mrozy, mamy teraz trzykrotnie więcej interwencji niż zazwyczaj. Staramy się wszędzie dojechać. Połowa zgłaszanych interwencji nie potwierdza się. W efekcie „tracimy" czas i nie docieramy tam, gdzie jest naprawdę potrzeba. To, że pies przebywa w kojcu nie oznacza od razu, że dzieje mu się krzywda. Ustawa dopuszcza trzymanie psa na zewnątrz, nawet na uwięzi. Ustawa nie reguluje wypuszczania psa z kojca, tylko spuszczanie go z uwięzi po 12 godzinach. Za każdym razem pouczamy ludzi, że zwierzęta należy wypuszczać z kojca, bo każde zwierzę potrzebuje ruchu - mówi Barbara Wesołowska.

### NAJPIERW ZGŁOSIĆ, POTEM PISAĆ

Jak zaznacza, nawet jeśli pies ma odpowiednie warunki na zewnątrz, to w momencie gdy są tak niskie temperatury, najlepiej zabrać zwierzę do domu, gdzie przez kilka dni może przetrzymać mrozy.

Kobieta zgłaszająca sprawę psów na policję nie ukrywa, że ktoś niepotrzebnie najpierw zamieścił wpis w internecie, który w ekspresowym tempie rozniósł się po sieci. W pierwszej kolejności powinien zgłosić sprawę na policję, do trzebińskiego urzędu lub organizacji zajmującej się zwierzętami.

- Tak, aby właściciel nie miał czasu czegokolwiek ukryć. Wiadomo przecież, że kontrolujący oceniają to, co zastaną na miejscu. Ważne, że psiaki trafiły do ciepłego miejsca i myślę, że w najbliższym czasie będą miały naprawdę dobrze. Mam taką nadzieję – mówi mieszkanka gminy Trzebinia.

**Michał Koryczan**

Towarzystwo Opieki nad Zwierzętami w Polsce przypomina, że zima jest szczególnie trudnym okresem w egzystencji zwierząt. Silne mrozy i obfite opady śniegu powodują, że zagrożenie to drastycznie wzrasta.

**Należy więc pamiętać, aby:**

- zapewnić swojemu psu ocieploną budę poprzez wyłożenie jej elementów wojłokiem lub kocem oraz zakrycie wejścia od góry uchylną klapką.
- zwolnić zwierzę z łańcucha podczas silnych mrozów. Brak ruchu u psa to podstawowy czynnik wychłodzenia jego organizmu.
- podawać ocieploną wodę do picia.
- zapewnić ciepłą karmę dwa razy dziennie.
- zabrać psa krótkowłosego do domu, a w przypadku wyjątkowych spadków temperatury wszystkie psy.

Wszelkie przypadki przestępstw i wykroczeń ustawy o ochronie zwierząt należy zgłaszać na policję oraz do właściwego miejscowo powiatowego lekarza weterynarii, który z mocy ustawy sprawuje nadzór nad przestrzeganiem jej przepisów.

# Co słychać na zapadliskach (XVI)

## Przetarg na uzdatnianie Trentowca rozstrzygnięty

Pod koniec listopada Spółce Restrukturyzacji Kopalń udało się zakończyć przetarg na zabezpieczenia pustek w ziemi na osiedlu Trentowiec w Trzebini. Trentowiec to domy położone pomiędzy ul. Grunwaldzką a Sportową.

Wpłynęło 5 ofert. Za najkorzystniejszą uznano propozycję firmy FIBRENET GROUP sp. z o.o. z Sosnowca, tej samej, która obecnie uzdatnia sierszański cmentarz.

Koszt uzdatniania Trentowca sięgnie 40 128 246 zł plus VAT. 21 listopada 2023 roku zawarta została umowa na „wykonanie rozpoznania geotechnicznego oraz robót uzdatniających i zabezpieczających teren przed powstawaniem deformacji nieciągłych spowodowanych płytkim kopalnictwem byłej kopalni węgla".

SRK informuje, że trwa opracowywanie projektu robót, zgodnego z harmonogramem rzeczowo-finansowym.

## Wyceny do negocjacji

Na zlecenie SRK, rzeczoznawca przeprowadził wycenę nakładów poniesionych przez działkowiczów na wyłączonej z eksploatacji części ROD Gaj dla 101 ogródków oraz Domu Działkowca.

- Obecnie przygotowywane są indywidualne spotkania z działkowcami, w celu ustalenia ostatecznej wysokości odszkodowania - informuje Mariusz Tomalik, rzecznik SRK.

Na obszarze wyłączonym z eksploatacji jest 125 ogródków. SRK stanęła na stanowisku, że uzdatnianie gruntu na tym obszarze jest nieopłacalne. Brała pod uwagę tylko uzdatnienie drogi i budynku, w której znajduje się siedziba zarządu z uwagi na fakt, że to miejsce rozprowadzenia mediów na działki.

## Gdzie powstaną nowe ogródki?

Rzecznika SRK zapytaliśmy, na jakim etapie jest sprawa nowej lokalizacji ogródków działkowych wyłączonych z eksploatacji z powodu szkód górniczych. Przypomnijmy, że temat ten SRK prowadziła wspólnie z gminą Trzebinia, bo ogródki zlokalizowane są na jej gruncie.

– SRK już w ubiegłym roku informowała, że jest gotowa do nieodpłatnego przekazania na rzecz gminy nieruchomości na terenie Trzebini, znajdujących poza obszarami wpływu płytkiej eksploatacji górniczej kopalni Siersza, w tym zamiany działki, na której znajdują się ogródki z części wyłączonej z użytkowania - napisał rzecznik spółki Mariusz Tomalik.

Propozycja spółki dotyczyła terenu w rejonie elektrowni Siersza, który dla burmistrza Trzebini był nie do przyjęcia z uwagi na jej poprzemysłowy charakter, trudny do uprawy. Dla działkowiczów proponowany obszar był zbyt odległy od obecnych ogródków i bloków. Rozważana była też działka bliżej osiedla na terenie leśnym. Lasy Państwowe informowały działkowców, że rozważą ewentualną zamianę tego terenu na inny. Wreszcie, tuż przed wyborami, wojewoda sprzedał gminie 17-hektarów ziemi przy granicy z Jaworznem, gdzie miałyby być odtwarzane utracone na terenach zagrożonych zapadliskami funkcje publiczne (boisko, ogródki, korty itp.). Sprawa utknęła w martwym punkcie.

Rzecznik sugeruje, aby pytania dotyczące ewentualnego utworzenia nowej lokalizacji na ogródków działkowych kierować do przedstawicieli gminy. Gmina nie wysyła w tej sprawie żadnych komunikatów, co może oznaczać, że sprawa utknęła w martwym punkcie.

## Cmentarz w Sierszy w obróbce

SRK informuje, że prace na terenie cmentarza parafialnego w Trzebini idą zgodnie z planem i są prowadzone w oparciu o harmonogram rzeczowo-finansowy. Dotąd wywiercono 92 otwory, które są systematycznie zatłaczane mieszaniną stabilizującą grunt. Społeczni obserwatorzy (#nasz cmentarz) podają, że zaawansowanie prac sięga 25 proc.

## Willa NOT zabezpieczona

Prace zabezpieczające w rejonie Willi NOT zakończyły się w grudniu. W ramach zadania wykonano cztery otwory i zatłoczono do ziemi 321,35 m3 zaczynu.

Zgodnie z otrzymanymi wynikami badań mikrograwimetrycznych, kolejne prace wiertniczo-podsadzkowe będą realizowane w rejonie ul. Młyńskiej 21,23,25,25a oraz w rejonie ulic 22 Stycznia, Solskiego, Dyrekcyjnej i Dembowskiego.

**Alicja Molenda**

ogłoszenie

**ZARZĄD POWIATU CHRZANOWSKIEGO**

Działając na podstawie art. 35 ust.1 i 2 ustawy z dnia 21 sierpnia 1997 r., o gospodarce nieruchomościami / Dz. U z 2023, poz.344 z późn. zm./ informuje, o wywieszeniu na okres 21 dni (t.j. od dnia 18.01.2024 r. do dnia 08.02.2024 r.) w Starostwie Powiatowym w Chrzanowie, ul. Partyzantów 2 wykazu nieruchomości z zasobu Powiatu Chrzanowskiego przeznaczonej do oddania w użyczenie: na rzecz Gminy Trzebinia: nieruchomość oznaczoną w ewidencji gruntów Trzebinia – obręb Siersza jako działki nr 79/5 o pow. 0,1310 ha, 79/6 o pow. 0,0041 ha, 79/7 o pow. 0,0627 ha, 79/8 o pow. 0,0006 ha, 81/1 o pow. 0,0446 ha, 82/1 o pow. 0,0134 ha, 79/2 o pow. 0,0770 ha, 80/1 o pow. 0,0930 ha, stanowiącą zgodnie z KR1C /00075560/1 własność Powiatu Chrzanowskiego z przeznaczeniem na miejsca postojowe.

Teren o kształcie zwartego wielokąta- zbliżony do trapezu prostokątnego. Teren ogrodzony, prawie w całości utwardzony asfaltem- w przeszłości użytkowany jako boisko szkolne. Nieruchomość posiada bezpośredni dostęp do drogi publicznej

Szczegółowych informacji o przedmiotowej nieruchomości udziela Wydział Architektury i Gospodarki Nieruchomościami Starostwa Powiatowego w Chrzanowie ul. Partyzantów 2 pok. 013, nr tel. 32 625 79 28.

eprasa.pl bfdc8d37e1

# Wielka Orkiestra Świątecznej Pomocy znów u nas zagra

W tym roku WOŚP w całej Polsce będzie grał pod hasłem „Płuca po pandemii. Gramy dla dzieci i dorosłych". Pieniądze będą zbierane na sprzęt do badań i leczenia chorób płuc.

Od wielu lat Finałom WOŚP towarzyszą także akcje internetowe i wydarzenia zamknięte, które rozpoczynają się już na początku grudnia.

W gminie Chrzanów na ulice wyjdzie 100 wolontariuszy. Będą kwestować zarówno na ulicach miasta, jak i w sołectwach. Sztab znajdzie się w MOKSiR Chrzanów. Tu w organizację imprezy zaangażowało się Stowarzyszenie Chrzanów – Miasto dla Mieszkańców.

W Trzebini zaplanowano ciekawą atrakcję w postaci bicia rekordu osób morsujących w Balatonie. Sztab znajdzie się w Trzebińskim Centrum Kultury.

W Krzeszowicach, jak co rok, sztab znajdzie się w urzędzie miejskim przy ul. Grunwaldzkiej 4. Na ulice wyjdzie 55 wolontariuszy. Zaplanowano światełko do nieba, ale na razie szczegółowy harmonogram imprez nie jest jeszcze znany.

W Alwerni kwestować będzie 35 osób, a sztab znajdzie się w Samorządowym Ośrodku Kultury. Tu raczej nie będzie wielkiej imprezy, ale jeśli pogoda dopisze, być może uda się zorganizować światełko do nieba.

W Babicach finał przewidziano w sali kinowej Gminnego Ośrodka Kultury, gdzie działać będzie także sztab WOŚP. W niedzielę 28 stycznia po południu planowane są różnego rodzaju animacje dla dzieci i inne atrakcje. Szczegóły dopiero przed nami.

Libiąż zaprasza natomiast do LCK, gdzie od popołudnia trwać będą koncerty. Przez cały dzień natomiast na ulicach organizowana będzie kwesta.

Organizatorzy WOŚP w Chrzanowie: Dominika Brożek, Jarka Tobiasz i Bartek Kula zapraszają na finał orkiestry

**BABICE**
**niedziela, 28 stycznia, Gminny Ośrodek Kultury**
- godz. 15.00 – pokazy pierwszej pomocy przedmedycznej, koncerty, a w przerwach licytacje. Wystąpią: Dziki (bluesman Wiesław Kaniowski), Maciej Nowak (EDER), zespół Saute, Skazani na bluesa, prawdopodobnie Pestki
- godz. 20.00 – światełko do nieba

**CHRZANÓW**
**czwartek, 25 stycznia,**
**hala widowiskowo - sportowa w Chrzanowie**
- godz. 16.00 - Mecze młodzików rocznik 2016-2017
- godz. 18.00 - Mecz Oldboye MKS Fablok Chrzanów vs Oldboye Wisła Kraków

**sobota, 27 stycznia**
- godz.9.00 parkrun Chrzanów
- Miejska Biblioteka Publiczna w Chrzanowie „Akustycznie i nie tylko dla WOŚP
- godz. 17.00 Marzena Michalczyk - Tylek z przyjaciółmi Michał Noworyta i Jakub Pałacarz
- godz. 17.40 Paweł STORO Storozynski, Katarzyna Buczek - Likus i Artur Likus z przyjaciółmi Jarosław Piotrowski i Grzegorz Zagórski
  Stara Kotłownia MOKSiR Chrzanów
- godz. 18.00 – 23.00 - dyskoteka lata 80 i 90 poprowadzi Henryk Czerwonka

**niedziela, 28 stycznia**
- godz. 9.00 – 13.00 - krwiobus - pamiętajcie, by zabrać ze sobą dowód osobisty
- godz. 10.30 Marsz Nordic Walking UMKS PMOS Chrzanów
- godz. 10.00 – 16.00 - kręcimy kilometry dla WOŚP razem z Centrum Handlowe MAX i Interfit Club Chrzanów
- godz. 10.00 – 18.00 Dzień Dawcy Szpiku Podczas 32 Finału WOŚP | Chrzanów
- godz. 13.00 – 18.00 Strefa Dziecka w sztabie prowadzona przez Zaczarowany las, animacje dla dzieci
- godz. 13.00 - Arrow gra z WOŚP Chrzanów
- godz. 14.00 - turniej Piłki Siatkowej o Puchar Starosty Chrzanowskiego - I LO w Chrzanowie
- godz. 15.00 – 18.00 Płaza licytuje dla WOŚP

**KONCERTY SCENA PLAC 1000-LECIA**
- godz. 15.00 Występy chrzanowskich przedszkolaków: PS 7, PS 5, PS 10 z Oddziałami Integracyjnymi w Chrzanowie, PS 4
- godz. 16.00 - koncert Rastafajrant
- godz.16.50 – pokaz -Grupa Operacyjna „Patriot"
- godz. 17.15 - koncert Gabi Katzer
- godz. 18.30 - koncert zespołu Ludzie
- godz. 19.30 - koncert Bartas Szymoniak

Koncerty i licytacje poprowadzą Sebastian Wątroba, Jarka Tobiasz i Dominika Brożek.

Organizatorem finału jest Chrzanów - Miasto dla Mieszkańców. Finałowy sztab mieści się Miejski Ośrodek Kultury, Sportu i Rekreacji w Chrzanowie MOKSiR Chrzanów.

**LIBIĄŻ**
**niedziela, 28 stycznia**
- godz. 8.00 – 20.00 - uliczna kwesta
- godz. 15.00 – licytacja gadżetów WOŚP
- godz. 15.30 – koncert w sali teatralnej LCK. Wystąpią: Arbuziki, Ludzie, Wersja Próbna, EDER (przed koncertem także odbędzie się licytacja)
- godz. 20.00 – światełko do nieba

**TRZEBINIA**
**niedziela, 28 stycznia,**
**ośrodek rekreacyjny Balaton**
- godz. 10.30 – 11.30 - zapisy do udziału w biciu rekordu osób morsujących w Balatonie
- godz. 11.00 – porady – Twoje pierwsze morsowanie
- godz. 1145 – rozgrzewka przed wejściem do wody
- godz. 12.00 – zimowa kąpiel. Pierwszych 200 osób uzyska pamiątkowe medale

W ramach imprezy: licytacja na rzecz WOŚP, gastronomia, sauna i inne.

**Ewa Solak**

eprasa.pl bfdc8d37e1

# 50 lat przewodniczącej

**Stanisława Norys była przewodniczącą Koła Gospodyń Wiejskich w Żarkach przez pół wieku. Dziś ma 80 lat. Przyjaciele i znajomi uroczyście podziękowali jej za wieloletnią działalność.**

Goście uczestniczący w uroczystości

W domu kultury w Żarkach zgromadziło się ponad 50 osób. Był były poseł Krzysztof Kozik, burmistrz Jacek Latko, sołtys Bogusław Gucik, przedstawiciele ZG Janina, a także lokalnych instytucji.

### SPOŁECZNICY NA WAGĘ ZŁOTA

- Na pewno nie w Żarkach, ale śmiem twierdzić, że nawet w całej gminie Libiąż, ani w całym powiecie nie ma takiego społecznika, który by pracował przez 50 lat i sprawował ważną funkcję. Dzisiaj społeczników jest coraz mniej, ale ci, którzy działają, naprawdę są na wagę złota i wszyscy chylimy przed nimi głowy, że podejmują się tej nieraz bardzo trudnej pracy – stwierdził sołtys Żarek Bogusław Gucik.

Zażartował, że ten jubileusz mógłby się nadać do księgi Guinessa, bo przecież to nie tylko 50-lecie pracy Stanisławy Norys, jej 80 lat, ale także 75-lecie KGW.

- Teraz wszystko przed młodymi! - zachęcił do działania.

Podziękowania byłej przewodniczącej złożyły wszystkie członkinie koła. Do życzeń dołączył się burmistrz Jacek Latko.

- Wspaniałym kapitanem jest ten, kto odchodzi, gdy statek pięknie płynie. Zostawiła pani wspaniałych ludzi, ale wierzymy, że pani całkiem nie odchodzi. Dziękujemy za wielkie serce, że zawsze była pani przyjacielem. To koło istnieje, bo pani w nim działała – stwierdził burmistrz.

**Fragment podziękowania dla Stanisławy Norys za 50 lat przewodnictwa w Kole Gospodyń Wiejskich Żarki odczytany przez sołtysa Żarek, Bogusława Gucika:**

„Stanisława Norys karierę społeczną dzisiaj zakończyła,
50 lat przewodniczącą Koła gospodyń Wiejskich w Żarkach była.
Przez te wszystkie lata prężnie działała,
Zaufanie i wsparcie koleżanek miała.
W dużej mierze do rozkwitu koła się przyczyniła,
Mózgiem organizacji była.
Organizacja społeczna zysków nie przynosi,
Chociaż przez swoją działalność dużo do społeczeństwa wnosi.
Sponsorów pozyskiwać umiała,
By czuli się doceniania, zawsze dbała.
Wspólnie z koleżankami tradycje folklorystyczne piastowała i przekazywała,
Z zespołem Macierzanki gminę i Żarki reprezentowała.
Bardzo przepisowo biurokrację i zarządzenia stosowała,
Żeby w kole panowała rodzinna atmosfera, zawsze na uwadze miała.
W ciągu roku wraz z koleżankami organizowała okolicznościowe spotkania,
Była to okazja do wspólnej zabawy i do zaśpiewania.
Na imprezach zawsze był suty poczęstunek,
Kawa, herbata, no i jakiś trunek.
Chociaż składki były małe, to tak gospodarowała,
Że po każdej imprezie do kasy gotówka wpływała.
Zawsze współpracowała w władzami gminy i innymi organizacjami,
Jako goście honorowi byli na imprezy zapraszani.
50 lat prowadzić koło wymaga dużo poświęcenia,
Dyplomacji, kultury, pomysłów i chęci pracowania.
To praca nie zawsze widoczna i nie zawsze doceniana,
Chociaż dla społeczeństwa i gminy wykonywana.
(...)
Stanisławie Norys bardzo dziękujemy,
a to wydarzenie na kartach historii koła i gminy zapisujemy."

Stanisława Norys

### OSKAR DLA PANI STASI

Dyrektorka Libiąskiego Centrum Kultury Teresa Wojciechowska wręczyła jubilatce symboliczną figurkę „Oscara" dla najlepszej animatorki kultury w gminie Libiąż. Przekazała jej również pamiątkową ramkę ze zdjęciami, przedstawiającą Stanisławę Norys podczas uroczystości i gminnych imprez.

Spotkanie połączono z opłatkiem, ale najważniejsza była pani przewodnicząca. Stanisława Norys była szefową KGW w Żarkach przez 50 lat. Zaczynała w nim działać, mając 19 lat. W kole była także jej mama i znajome.

- Na początku działalności to były czasy, że nie miałyśmy się gdzie spotykać. Chodziłyśmy do siebie do domów. Dopiero, gdy kopalnia wybudowała nam świetlicę, mogłyśmy tu przychodzić – wspomina jubilatka.

### MAGIEL W NAGRODĘ

Jako młoda kobieta wyszła za mąż, urodziła dzieci. Pierwszą pracę dostała w fabryce w Chełmku. Potem przeniosła się do sklepu Gminnej Spółdzielni w Libiążu.

- Pamiętam, jak kiedyś GS zorganizował konkurs. Razem z naszym zespołem wygrałyśmy go. Dostałyśmy wtedy magiel. Korzystała z niego cała wieś. Do tego także wypożyczalnię sprzętu AGD i talerzy na wesela i inne uroczystości. To naprawdę było coś – opowiada.

Przypomina, że początkowo ich zespół miał nazwę Koniczynki. Dopiero potem przyjęła się nazwa Macierzanki, które początkowo prowadziła Stanisława Dęsoł.

- Działałam w kole nawet, gdy dzieci były małe. Wspierały mnie zarówno one, jak i mąż, gdy jeszcze żył – przyznaje pani Stanisława.

### MUSI BYĆ TROCHĘ MŁODSZA

Teraz postanowiła przekazać władzę w KGW.

- Mam już swoje lata. Przewodnicząca musi być trochę młodsza. Ale „wychowałam" nową przewodniczącą i myślę, że nasze koło nadal będzie tak prężnie pracowało i kontynuowało tradycje – powiedziała Stanisława Norys, dziękując wszystkim za wspólną pracę.

Przyznała, że dla niej nie była to łatwa decyzja. Nadal jednak zamierza działać w kole i służyć radą młodszym członkiniom.

Nową przewodniczącą została Halina Sobkiewicz.

*Materiał wideo oraz zdjęcia z uroczystości można obejrzeć na przelom.pl*

**Ewa Solak**

Panie z koła gospodyń w Żarkach dziękują Stanisławie Norys za dotychczasową pracę

eprasa.pl bfdc8d37e1

Pracownicy szpitala podczas otwarcia

Podświetlony nowy budynek Małopolskiego Szpitala Rehabilitacyjnego

# Wielkie otwarcie balneologii

**Ponad dwieście osób uczestniczyło w uroczystym otwarciu Małopolskiego Szpitala Rehabilitacyjnego w Krzeszowicach. Dla wielu z nich był to historyczny moment.**

Inwestycja była jedną z największych w województwie w ostatnich latach.

W uroczystości uczestniczyli m.in. byli dyrektorzy placówki: Katarzyna Siata i Andrzej Osiniak, a także dyrektorzy szpitali z całego województwa.

Łączny koszt inwestycji wraz z wyposażeniem wyniósł ponad 38 mln zł.

18 mln zł to dofinansowanie z UE, 19 mln zł z budżetu województwa i 1,5 mln zł z PFRON. Stare obiekty, pochodzące jeszcze z l. 70 ubiegłego wieku, zostały wyburzone, a na ich miejscu powstały nowe. Powierzchnia ośrodka zwiększyła się o 5600 m kw.

Wykonawcą była firma Wodpol z Żywca. Roboty budowlane trwały od 2021 r..

- To była dla mnie priorytetowa inwestycja i jedna z największych w ostatnich latach w Krzeszowicach – przyznaje Łukasz Smółka, wicemarszałek województwa małopolskiego.

Przekazał pacjentom symboliczne klucze do nowych obiektów.

- Warto mieć marzenia. Jeżeli na te marzenia nałożymy determinację, skuteczność i odwagę, to efekt jest taki jak dzisiaj. Przepiękny szpital, przepiękny obiekt znakomicie doposażony przede wszystkim dla pacjentów. Zrobiliście państwo wielką rzecz – zwrócił się do dyrektora, zarządu i radnych województwa poseł Andrzej Adamczyk.

W nowym budynku znalazły się nie tylko sale dla pacjentów, ale także basen, podziemny parking, sale gimnastyczne i rehabilitacyjne, a także tzw. symulator przestrzeni domowej – pomieszczenia, gdzie chorzy będą się uczyć codziennych czynności w warunkach przypominających mieszkanie.

W kolejnym etapie powstał drugi, nieco mniejszy pawilon, w miejscu wyburzonej wcześniej starej kotłowni. Obecnie wszystkie budynki są ze sobą połączone.

*Materiał wideo oraz galerię zdjęć z otwarcia można obejrzeć na przelom.pl*

**Ewa Solak**

Goście stłoczeni nad nowym basenem w balneologii

Znajomi i przyjaciele dyrektor Karoliny Wróblewskiej (z prawej) składali jej gratulacje i życzenia

Na otwarcie rozbudowanego szpitala przyszło ponad 200 osób

Przecięcia wstęgi dokonano na jednej z sal gimnastycznych

eprasa.pl bfdc8d37e1

# Kobiety w roli głównej

**Wizerunki kobiet utrwalonych na fotograficznych kliszach, płótnach, na papierze znajdujące się w zbiorach chrzanowskiego muzeum stały się inspiracją do przygotowania wystawy z kobietą w roli głównej.**

Kobieta - posągowa piękność, dostojna, urocza, frywolna, zwyczajna... Każda z jakąś historią. Nie zawsze znaną. Pełna takich nieodkrytych tajemnic jest wystawa „Niedokończony, jasny portret Twój", którą można oglądać w Muzeum Dom Urbańczyka w Chrzanowie. Warto się tam wybrać.

- Przeglądając tysiące zdjęć znajdujących się w archiwum muzeum, rzuciły mi się w oczy portrety kobiet. Było ich bardzo dużo. Pomyślałam, że to wdzięczny temat na wystawę – opowiada dr Luiza Trybuś, kustoszka w chrzanowskim muzeum, pomysłodawczyni ekspozycji. W realizacji tego pomysłu pomagała jej od początku kustoszka Aleksandra Rafalska.

– Chciałyśmy pokazać różne panie: młodsze i starsze. Każda ma swój urok i coś wyjątkowego - jakiś element biżuterii, garderoby... Niektóre z tych zdjęć nigdy nie były pokazywane – podkreślają autorki ekspozycji.

Obok portretów są na wystawie przedmioty kojarzone z kobietami. W śród nich znalazły się zarówno odkurzacz, maszyna do szycia czy młynek do kawy, jak i szminka, lokówka, pończochy.

Nie wszystkie kobiety na zdjęciach są zidentyfikowane. Niektóre dopiero czekają na swoją historię

### INSPIRACJA

Ta opowieść o kobietach przedstawiona w Domu Urbańczyka rozpoczyna się od sztuki. Na portretach znajdują się związane z Chrzanowem kobiety: Elise Loewenfeld, żona Adolfa. Są Ernestyna i Paulina Starzeńskie. Ich znajdujące się na wystawie portrety prawdopodobnie wisiały na ścianach pałacu Starzeńskich w Kościelcu.

Kobiety są też na obrazach znanych i uznanych artystów. Urodzonego w Chrzanowie Władysława Bakałowicza, który w latach 60. XIX wieku wyemigrował do Francji; pochodzącego z Trzebini Henryka Uziembły; Nathana Wasserbergera, urodzonego w Chrzanowie amerykańskiego malarza żydowskiego pochodzenia; Teodora Axentowicza czy Kazimierza Sichulskiego, na którego obrazie możemy oglądać Helenę Zyblikiewiczównę, córkę prezydenta miasta Krakowa.

Są też na wystawie rzeźby Luny Amalii Drexler. Warto nadmienić, że ta związana ze środowiskiem lwowskim artystka miała też związki z Chrzanowem przez siostrę Irenę, która wyszła za mąż za Mieczysława Chwastowskiego.

Ciekawostką są szkice kobiet zatytułowane: fizjonomiczne studia typów żydowskich. Każda z prac jest opisana po hebrajsku. Dotąd nigdy nie były pokazywane.

### KOBIETY Z KLISZY

Kolejna odsłona wystawy to zdjęcia – portrety kobiet. Jest ich 40. Wiszą na ścianach jeden obok drugiego. Wszystkie czarno-białe. Niektóre pochodzą z przełomu XIX i XX wieku, inne z 20-lecia międzywojennego; są też powojenne. Różne stroje, różne fryzury. Różne kobiety.

Jak tłumaczą autorki wystawy, założenie było takie, żeby na każdym zdjęciu znajdowała się tylko jedna kobieta. Jedynym odstępstwem od tej zasady jest fotografia przedstawiająca dwie aptekarki.

Co można o tych kobietach powiedzieć? O niektórych sporo, o innych nic.

Wśród zdjęć jest znany portret Róży Loewenfeld, datowany na ostanie 25-lecie XIX wieku. Wisi też portret jej wnuczki, córki Adolfa Loewenfelda, noszącej to samo imię co ona. W pobliżu jest posągowo piękna kobieta, najprawdopodobniej z początku XX wieku, o której nie wiadomo nic.

- Połowa znajdujących się na portretach kobiet jest zidentyfikowana, a połowa nie. Zdarza się, że ktoś przychodzi na wystawę i rozpoznaje na portrecie swoją babkę czy prababkę - mówi Aleksandra Rafalska.

Dlatego warto tam pójść i – być może – spotkać swoją przodkinię.

Na wystawie nie brakuje reprezentacji pań z rodziny Chwastowskich, znanego rodu mieszczan chrzanowskich. Wśród nich jest Wanda Chwastowska, kuzynka prof. Mieczysława Mazarakiego. Łączniczka AK, aresztowana przez NKWD i wywieziona na Sybir. Przeżyła tę zsyłkę. Zmarła w 2006 roku w Gliwicach.

- To jest jedna z naszych ulubienic – mówią kustoszki. Na zdjęciu jest data: 1944. I dedykacja: kochanemu Maćkowi – tak bliscy zwracali się do prof. Mazarakiego.

Na jednej z fotografii jest Marianna Rusek, babcia dyrektora Muzeum Kamila Bogusza, która od lat 50. prowadziła z mężem kultowy Bar Myśliwski na Małym Rynku.

Anonimowe fotografie znajdujące się na wystawie w znacznej mierze pochodzą ze zbioru, jaki w ubiegłym roku został przekazany chrzanowskim muzealnikom.

Były to szklane płytki ze zdjęciami pochodzące z jednego z chrzanowskich domów. Nowy właściciel znalazł je na strychu. Prawdopodobnie wcześniej mieszkała w nim osoba posiadająca atelier fotograficzne. Być może przeniosła się tu z Wadowic, bo na niektórych zdjęciach jest widok tego miasta. Zbiór zawiera fotografie z pierwszej połowy XX wieku.

### NIEOŻYWIONY ŚWIAT KOBIET

Ostatnia część ekspozycji to przedmioty otaczające kobiety. Większość tych eksponatów pochodzi ze zbiorów Muzeum Krakowa oraz Muzeum Inżynierii i Techniki w Krakowie.

W gablotach można więc pooglądać elementy dawnej garderoby – kapelusze, pończochy, buty, rękawiczki (niektóre należały do znanych krakowskich aktorek z końca XIX i początku XX wieku: Antoniny Hoffman, Antoniny Klońskiej, Zofii Jaroszewskiej), kosmetyki, lokówki, suszarki, biżuterię.

Przerażająco wyglądają - choć zostały stworzone, by przynosić ulgę - urządzenia do elektromasażu i elektroterapii.

Można też zobaczyć przyrząd do wykonywania koronki klockowej.

Intrygująco prezentuje się urządzenie będące połączeniem odkurzacza, froterki do podłogi, blendera i młynka do kawy w jednym (to naprawdę wyjątkowa okazja, by zobaczyć takie combo)

Na wystawie jest ponad 300 eksponatów. Prace nad jej przygotowaniem trwały od wiosny ubiegłego roku. Pięknym jej dopełnieniem jest katalog – doskonały przewodnik po ekspozycji.

**Grażyna Kaim**

Aleksandra Rafalska, a za nią obrazy przedstawiające kobiety. Wszystkie prace pochodzą ze zbiorów Muzeum w Chrzanowie

Dr Luiza Trybuś, na tle fotograficznych portretów kobiet

Wystawa „Niedokończony, jasny portret Twój" można oglądać do 10 marca w Muzeum w Chrzanowie, Dom Urbańczyka, al. Henryka 16. Eksponaty pochodzą ze zbiorów Muzeum w Chrzanowie, Muzeum Krakowa oraz Muzeum Inżynierii i Techniki w Krakowie.

### AUTORKI WYSTAWY

**Dr Luiza Trybuś** – dyplomowana kustoszka, dr nauk humanistycznych w dziedzinie historii. Zajmuje się opieką nad działem etnografii oraz składnica akt. Interesuje się historią Chrzanowa i Libiąża w XIX i XX wieku oraz różnymi aspektami życia codziennego ich mieszkańców.

**Aleksandra Rafalska** – kustoszka, absolwentka historii i wiedzy o społeczeństwie na Uniwersytecie Pedagogicznym w Krakowie. Pracuje w dziale historii i kultury regionu. Interesuje się dziejami Chrzanowa oraz życiem codziennym zwłaszcza w XIX wieku.

Z prawej portrety Ernestyny i Pauliny Starzeńskich, prawdopodobnie wisiały w pałacu w Kościelcu

eprasa.pl bfdc8d37e1

# Ile warci są piłkarze

**Najwyżej wyceniany piłkarz grający na polskich boiskach jest wart tyle, ile trzeba zapłacić za kilka autobusów wodorowych.**

Piłka nożna to od lat potężny biznes. Kluby futbolowe wydają krocie za zawodników, płacąc im sowite wynagrodzenia.

Najdroższym piłkarzem w historii wciąż pozostaje Brazylijczyk Neymar Junior, którego transfer w 2017 r. z FC Barcelona do FC Paris Saint-Germain kosztował 222 mln euro, czyli prawie 10 mld zł. To więcej, niż wynoszący 8 mld zł budżet Krakowa zaplanowany na ten roku.

Ustanowiona przez paryski klub rekordowa kwota do dziś nie pękła, mimo że w ostatnich latach pojawiały się spekulacje co do kolejnych niebotycznych transferów. Czy kolejny rekord stanie się faktem, zależy tak naprawdę, czy jednemu z potężnych właścicieli klubów piłkarskich zamarzy się, aby ściągnąć przykładowo Jude'a Bellinghama, Erlinga Haalanda czy Kyliana Mbappé.

To właśnie tych trzech graczy jest obecnie najwyżej wycenianych przez portal transfermarkt.de, regularnie publikujący najnowsze wartości rynkowe piłkarzy.

„Biało-czerwonym" daleko do ścisłej czołówki. Najwyżej wycenianym (na 30 mln euro) polskim zawodnikiem jest Piotr Zieliński. Co ciekawe, jest on reprezentowany przez założoną w Libiążu Agencję Menagerską BMG-SPORT.

- Piotrowi przyglądam się ze szczególną uwagą i uważam, że pod względem wyszkolenia technicznego jest to najlepszy zawodnik w historii polskiej piłki – mówił nam o Piotrze Zielińskim Dawid Chylaszek z Libiąża, dyrektor operacyjny w agencji managerskiej BMG-SPORT.

Pomocnik włoskiego SSC Napoli zdetronizował Roberta Lewandowskiego. Napastnik FC Barcelona jeszcze rok temu wyceniany był na 45 mln euro. Dziś na 20 mln euro.

Wśród zawodników występujących w PKO BP Ekstraklasie najwięcej wart jest Albańczyk Ernest Muci z Legii Warszawa. Wyceniany jest na 8 mln euro, czyli ponad 35 mln zł. To prawie tyle, ile Babice planują w tym roku wydać na inwestycje. Za taką kwotę można by kupić dziewięć autobusów elektrycznych lub sześć wodorowych.

Spośród piłkarzy związanych z naszym regionem, największą wartość rynkową ma najmłodszy z nich – 19-letni Kamil Bębenek z Chrzanowa, wyceniany na 100 tys. euro.

Wychowanek chrzanowskiego Fabloku, w rundzie jesiennej wdarł się przebojem do zespołu Zagłębia Sosnowiec. Zagrał w 13 meczach Fortuna 1. Ligi oraz w dwóch spotkaniach Pucharu Polski, strzelając łącznie dwa gole. Dzięki dobrej postawie, utalentowany zawodnik podpisał nową umowę z sosnowieckim klubem, obowiązującą do 30 czerwca 2025 roku.

Na 75 tys. euro wyceniany jest z kolei środkowy pomocnik Patryk Plewka z Libiąża. Jeszcze w 2021 r. jego wartość rynkowa wynosiła milion euro. Wychowanek Szkoły piłkarskiej Górnik Libiąż zbierał wówczas dobre noty na ekstraklasowych boiskach w barwach Wisły Kraków. Od września zeszłego roku 24-latek gra w pierwszoligowym Chrobrym Głogów.

Na zapleczu PKO BP Ekstraklasy występuje również pochodzący z Jaworzna, a mieszkający obecnie w Trzebini, Patryk Szczuka (21 lat). Według transfermarkt.de bramkarz GKS Katowice aktualnie wart jest 50 tys. euro.

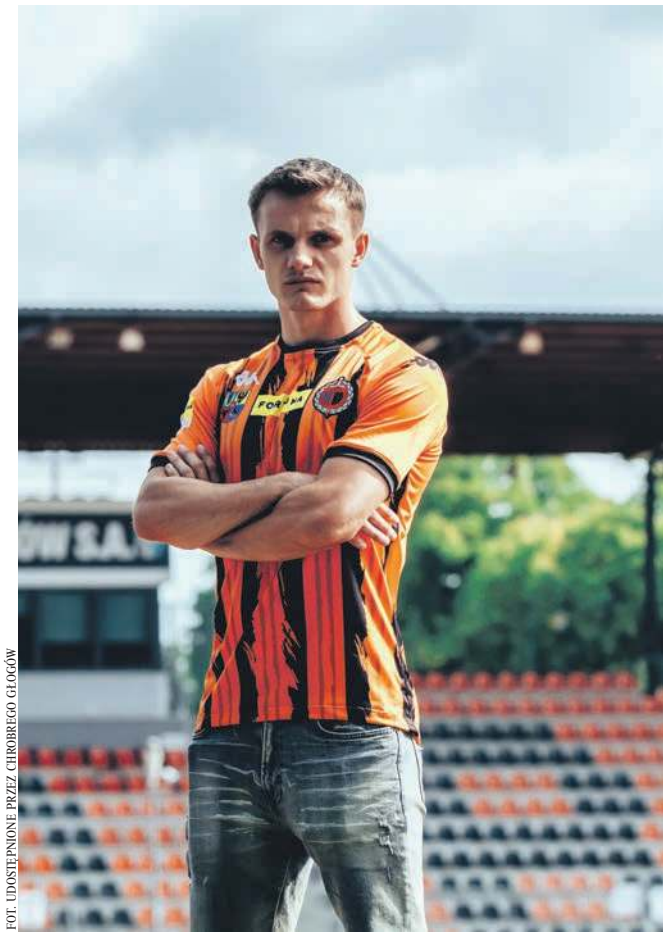
FOT. UDOSTĘPNIONE PRZEZ CHROBREGO GŁOGÓW

Patryk Plewka

Na połowę tej kwoty wyceniany jest natomiast pochodzący z Chełmka Michał Stachera (22-lata).

W sierpniu 2022 r. został włączony do kadry ekstraklasowego zespołu w Cracovii. W rundzie jesiennej sezonu 2022/2023 zadebiutował w Ekstraklasie w meczu przeciwko Jagiellonii Białystok. Wydawało się, że jego kariera wystrzeli. Stało się inaczej. Był to jego jedyny jak dotąd występ na najwyższym szczeblu krajowych rozgrywek. W rundzie wiosennej tamtego sezonu grał wyłącznie w trzecioligowych rezerwach Cracovii.

Po zakończeniu sezonu drugi zespół „Pasów" został wycofany z rozgrywek. W rundzie jesiennej sezonu 2023/2024 siedmiokrotnie zasiadł na ławce rezerwowych ekstraklasowego zespołu w Cracovii, ale na murawie nie pojawił się ani razu. Na początku tego roku został przez Cracovię wystawiony na listę transferową. Wkrótce powinniśmy się dowiedzieć, gdzie wychowanek KS Chełmek zagra na wiosnę.

**Michał Koryczan**

**Najbardziej wartościowi piłkarze na świecie**
1. Jude Bellingham (Anglik, Real Madryt) – 180 mln euro
2. Erling Haaland (Norweg, Manchester City) - 180 mln euro
3. Kylian Mbappé (Francuz, FC Paris Saint-Germain) – 180 mln euro
4. Vinicius Junior (Brazylijczyk, Real Madryt) – 150 mln euro
5. Bukayo Saka (Anglik, Arsenal Londyn) – 120 mln euro

**Najbardziej wartościowi polscy piłkarze**
1. Piotr Zieliński (SSC Napoli) – 30 mln euro
2. Matty Cash (Aston Villa Birmingham) – 28 mln euro
3. Jakub Kiwior (Arsenal Londyn) – 25 mln euro
4. Robert Lewandowski (FC Barcelona) – 20 mln euro
5. Sebastian Szymański (Fenerbahce Stambuł) – 20 mln euro

**Najbardziej wartościowi piłkarze w PKO BP Ekstraklasie**
1. Ernest Muci (Albańczyk, Legia Warszawa) – 8 mln euro
2. Vladan Kovacevic (Serb, Raków Częstochowa) – 7 mln euro
3. Kristoffer Velde (Norweg, Lech Poznań) – 6 mln euro
4. Filip Marchwiński (Polak, Lech Poznań) – 4,5 mln euro
5. Fran Tudor (Chorwat, Raków Częstochowa) – 3,5 mln euro

**Najbardziej wartościowi piłkarze w Fortuna 1. Liga**
1. Karol Czubak (Polak, Arka Gdynia) – 600 tys. euro
2. Ivan Zhelizko (Ukrainiec, Lechia Gdańsk) - 600 tys. euro
3. Camilo Mena (Kolumbijczyk, Lechia Gdańsk) - 500 tys. euro
4. Rifet Kapic (Bośniak, Lechia Gdańsk) - 500 tys. euro
5. Xabi Auzmendi (Hiszpan, Polonia Warszawa) - 500 tys. euro

ogłoszenie
TERMY BUKOVINA + KASPROWY WIERCH

JEDEN BILET
DWIE ATRAKCJE
KUP BILET ON-LINE
na termybukovina.pl

eprasa.pl bfdc8d37e1

**ZŁOTE RĘCE SENIORA – KANDYDAT DO WYRÓŻNIENIA W KATEGORII KOLEKCJONER**

# Jerzy Rutkowski - kolekcjonerską pasją zaraził się w Sosnowcu

**Jedni zbierają monety lub znaczki pocztowe. Jerzy Rutkowski z Chrzanowa kolekcjonuje pamiątki klubów sportowych. Aby je zdobyć, zjeździł spory kawałek Polski i nie tylko, wydając pieniądze, za które mógłby kupić dobry samochód.**

Wszystko zaczęło się jeszcze latach siedemdziesiątych, gdy Jerzy Rutkowski wybrał się na mecz drugiej ligi pomiędzy Niwką Sosnowiec i Lechem Poznań.

- Zobaczyłem, że jeden z kibiców miał w ręce proporczyk Niwki. Pomyślałem, że też chciałbym taki mieć. Poszedłem w przerwie spotkania do sekretariatu i udało się – opowiada pan Jerzy.

Początkowo, jako młody człowiek zbierał wszystko. Odznaki, bilety, zdjęcia piłkarzy, programy meczowe. Dopiero po wielu latach zrozumiał, że nie ma co kolekcjonować wszystkiego. Dziś w jego zbiorach znajduje się 300 proporczyków oraz trzy tysiące odznak klubowych z różnych zakątków świata, choć trzon jego kolekcji stanowią te pochodzące z Małopolski, Podkarpacia, Śląska oraz z Wysp Brytyjskich.

Jego najstarszą pamiątką jest przedwojenna odznaka ażurowa Wisły Kraków, którą kupił na pchlim targu od pijaka. Przedwojenne pamiątki są dziś bardzo drogie i mogą kosztować nawet 5 tys. zł.

Nie ukrywa, że kiedyś ta kolekcjonerska zabawa wyglądała zupełnie inaczej niż dzisiaj. Chcąc zdobyć pamiątkę, trzeba było jeździć po klubach, wysyłać listy z prośbą o przesłanie odznak. Adresy brało się z gazet.

- Dzięki tej pasji zwiedziłem sporą część Polski. Zdarzały się też wypady zagranicę. Pozostało mnóstwo wspomnień, a każda pamiątka ma swoją oryginalną historię. Pamiętam jak wybrałem się do Pragi. Jechałem o godz. 23 z Katowic i o 8 byłem w centrum stolicy, wtedy jeszcze Czechosłowacji. Kupiłem mapę miasta i cały dzień chodziłem od jednego stadionu do drugiego, aby zdobyć odznaki. Pamiętam, że byłem też w czechosłowackim związku piłkarskim. Wchodzę, a tam pusto. Na końcu holu stoi oświetlony puchar za zdobycie mistrzostwa Europy. Nikt go nie pilnuje, można go dotknąć. Niesamowite. W pewnym momencie z pokoju wyszła kobieta i zapytała, w czy może pomóc. Powiedziałem, że chciałem kupić odznaki i proporczyk. Dostałem cały komplet za darmo – wspomina Jerzy Rutkowski.

Obecnie dostęp do pamiątek zdecydowanie łatwiejszy. Są organizowane giełdy. Mnóstwo rzeczy można kupić przez internet. Zarówno od innych kolekcjonerów, jak również bezpośrednio od klubów sportowych.

- Zawsze sprawdzam, kiedy kluby mają jubileusz, bo przy tej okazji najczęściej wydawane są odznaki – mówi pan Jerzy.

Nie ukrywa, że jest to droga zabawa, na którą wydał pieniądze, za które mógłby kupić dobry samochód. Zwłaszcza, że ceny odznak poszły w ostatnim czasie w górę.

- Poniżej 40 zł porządnej odznaki się już nie kupi. Co ciekawe tańsze są w Anglii, bo kosztują zwykle po cztery funty. Co ciekawe niektóre angielskie kluby przesyłają mi odznaki za darmo. Czym mniejszy klub, tym bardziej jest zadowolony, że ktoś do nich napisze w sprawie pamiątek – mówi Jerzy Rutkowski.

**Michał Koryczan**

FOT. MICHAŁ KORYCZAN

Jerzy Rutkowski i fragment jego bogatej kolekcji

**Jerzy Rutkowski**
Ma 66 lat. Pochodzi z Chorzowa. Potem mieszkał w Jaworznie, a od 18 lat w Chrzanowie. Pracował w kopalni w Jaworznie oraz klubie sportowym Szczakowianka Jaworzno.

## Zapraszamy do udziału w konkursie

# ZŁOTE RĘCE SENIORA

ZŁOTE RĘCE SENIORA

- **Jeśli Twój dziadek albo tata jest mistrzem w szachach, naprawia zegarki, a babcia tworzy niesamowite rękodzieła lub piecze pyszne ciasta - to masz okazję, aby ich docenić i pokazać.**
- **Jeśli Twój znajomy lub sąsiad jest zapalonym gołębiarzem, pszczelarzem, majsterkowiczem, a sąsiadka podróżniczką, pięknie śpiewa, pisze wiersze - to najwyższy czas na wyróżnienie pasji tych osób.**
- **Jeśli pracownik Twojej firmy (były lub obecny) jest prawdziwą złotą rączką lub wybitnym fachowcem - masz wyjątkową okazję odkryć ten talent dla swiata.**
- **Jeśli w Waszej seniorskiej organizacji są osoby, które wyróżniają się czymś niecodziennym - zgłoście je do lokalnego konkursu „Złote ręce seniora" i dajcie szansę zabłysnąć!**

**Sprawmy wspólnie, by starannie rozwijane przez lata talenty seniorów, ich wiedza, pasje i doświadczenie, zostały zauważone i docenione! Pora pokazać, że prawdziwy talent w każdej dziedzinie nie zna granic wieku, może też łączyć pokolenia.**

Zachęcamy dzieci, wnuki, firmy, instytucje, przyjaciół i sąsiadów do zgłaszania kandydatur niezwykłych seniorów do konkursu „Złote Ręce Seniora"!
Jesień życia to świetny czas na rozwijanie pasji i talentów, podejmowanie nowych wyzwań, realizację marzeń, czas aktywnego uczestnictwa w życiu lokalnych społeczności, ale też czas nawiązywania więzi międzypokoleniowych oraz przekazywanie wiedzy i doświadczenia młodszym. Wśród nas żyją wspaniali seniorzy. Część z nich jest znana, ale wielu fantastycznych ludzi trzeba dopiero odkryć. To jeden z celów naszego konkursu.

**Jak zgłosić kandydata do konkursu?**
Kandydata trzeba zapytać o zgodę. Bez tej zgody zgłoszenie będzie nieważne. Formularz zgłoszeniowy z miejscem na tę zgodę i krótkie, minimum 5-zdaniowe uzasadnienie zgłoszenia, znajdziecie na stronie internetowej „Przełomu". Trzeba go wydrukować i wypełnić wraz z kandydatem. Formularz jest też dostępny w siedzibie redakcji „Przełomu" w Trzebini przy ul. Długiej 53.
Wypełniony Formularz trzeba wysłać do redakcji „Przełomu" pocztą (ul. Długa 53, 32-540 Trzebinia) lub na adres mailowy: promocja@przelom.pl. Na ten sam adres prosimy kierować wszelkie zapytania dotyczące konkursu.

Do zgłoszenia prosimy dołączyć zdjęcie zgłaszanej osoby (najlepiej „w akcji" związanej z jej pasją).

**Kogo można zgłosić do konkursu?**
- Seniorkę lub seniora w wieku 60+

**Przebieg konkursu**
Przyjmowanie kandydatur do konkursu potrwa do 31 marca 2024 r.
Kandydatów będziemy prezentować sukcesywnie na łamach tygodnika „Przełom" i na przelom.pl w oparciu o informacje pochodzące z formularza zgłoszeniowego oraz wywiady przeprowadzane z kandydatami przez dziennikarzy oraz uczniów I LO w Chrzanowie (w ramach odrębnego konkursu dziennikarskiego).
Ogłoszenie wyników konkursu nastąpi równolegle z wydaniem dodatku specjalnego do tygodnika „Przełom" prezentującego sylwetki zwycięzców konkursu, co planujemy 25 kwietnia.

Organizator przewiduje też wyróżnienie autorów najciekawszych zgłoszeń do konkursu (tekst, audio, wideo).

**„Złote ręce seniora" - Jakie talenty seniorów mają szansę na wyróżnienie?**
- talent artystyczny
- talent literacki
- autorytet/mentor w jakiejś dziedzinie
- aktywny sportowiec
- mistrz w kuchni
- kolekcjoner
- człowiek instytucja (działacz społeczny)
- turysta (podróżnik)
- fachowiec
- majsterkowicz
- mistrz rękodzieła
- pomocna dłoń
- inne - nieprzewidziane przez organizatora, a dostrzeżone przez zgłaszajacego.

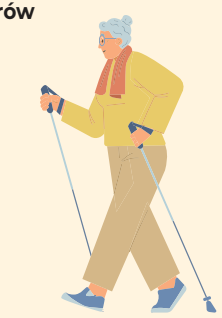

**Kapituła i wyróżnienia**
W kapitule konkursu powołanej przez organizatora (Wydawnictwo „Przełom") zasiądą zarówno lokalne autorytety jak i przedstawiciele młodego pokolenia.
Kapituła wyróżni 12 uczestników konkursu „Złote ręce seniora".

eprasa.pl bfdc8d37e1

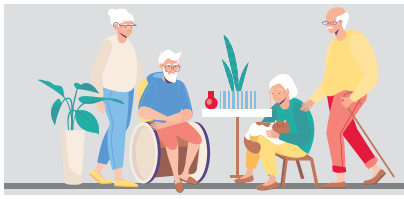

Senior, czyli wiek srebrny

# Prosta droga do długowieczności

**Moja mama cieszy się dobrym zdrowiem. Zje wszystko, a leki bierze tylko na sen – mówi Renata Zielińska, córka stuletniej Anieli Olejarczyk z Jankowic.**

Aniela Olejarczyk z domu Gwiżdż urodziła się 14 stycznia 1924 r.

FOT. ŁUKASZ DULOWSKI

Aniela Olejarczyk świętuje setne urodziny, a obok niej córka Renata Zielińska i wójt Babic Radosław Warzecha. Z tyłu stoją: wnuk Bartłomiej Zieliński, prawnuczka Naomi Zielińska, Teresa Sajdak z KRUS-u (na rękach trzyma 4-letniego prawnuczka Leona Zielińskiego), sołtys Jankowic Jolanta Budzyńska i kierowniczka babickiego USC Agnieszka Bonderek

Pani Aniela urodziła się 14 stycznia 1924 r. Kiedy to było!? - można zapytać trochę retorycznie. W tym samym roku przyszedł na świat już dawno nieżyjący Marlon Brando, a George Gershwin rozpoczął komponowanie słynnej „Błękitnej rapsodii".

### SAMYCH SŁONECZNYCH DNI

Aniela Olejarczyk przez całe życie mieszkała w Jankowicach.

- Nazywałam się Gwiżdż, a dopiero po mężu Olejarczyk. Mój ojciec Stanisław był sołtysem – przypomina.

Mówi, że z mężem Janem Olejarczykiem dobrze się rządzili, więc nie narzekali na brak pieniędzy. Prowadzili prywatny interes w Jankowicach, produkując betonowe kręgi do budowy studni oraz dachówki, a potem pustaki.

Od trzech lat pani Aniela mieszka z córką Renatą Zielińską na osiedlu Kościelec w Chrzanowie. Na uroczystość przyjechał m.in. wójt Babic.

- Wszystkiego dobrego, samych słonecznych dni – życzył Radosław Warzecha.

- Też panu tego życzę – odwdzięczyła się pani Aniela, która – jak na swój wiek – doskonale słyszy.

- A ja w imieniu wszystkich mieszkańców Jankowic życzę dużo zdrowia, sił, uśmiechu – dołączyła się sołtyska Jolanta Budzyńska.

### ŻYCIE BEZ ZAKRĘTÓW

Na setnych urodzinach musi paść pytanie o receptę na długowieczność. Czasem wiekowe solenizantki mówią o pogodzie ducha, pracy na świeżym powietrzu, odrobinie mocniejszego trunku.

- W życiu trzeba iść prostą drogą. Uczciwie, bez żadnych zakrętów – przekonuje Aniela Olejarczyk.

Dopóki nie zamieszkała z córką w Chrzanowie, samodzielnie prowadziła dom w Jankowicach. Paliła w piecu, robiła zakupy, myła okna.

- Teraz też sama wchodzi po schodach na piętro, gdzie śpi – zaznacza córka Renata Zielińska. Druga córka - Janina, nidawno zmarła. Pani Aniela ma dwoje wnucząt i pięcioro prawnucząt.

- Bez przerwy oglądam telewizję. Całymi dniami patrzę, bo co mam robić – przyznaje stulatka.

- Zna z telewizji wszystkich polityków, nawet po nazwiskach – wtrąca córka Renata.

- Babcia, mając grubo po dziewięćdziesiątce, wciąż jeździła na rowerze. A w wieku chyba 87 lat sama przyleciała samolotem do Anglii, gdzie wtedy mieszkałem, a potem sama wróciła do Polski – uśmiecha się wnuk Bartłomiej Zieliński.

**Łukasz Dulowski**

## SENIOR SERWIS

### Jak nie dać się oszukać

Webinarium na ten temat ma na celu przekazanie w przystępny sposób wiedzy na temat zagrożeń na rynku finansowym z wykorzystaniem nowoczesnych technologii.

Urząd Komisji Nadzoru Finansowego zaprasza seniorów i ich opiekunów na webinarium (spotkanie online) „Bezpieczny senior – jak nie dać się oszukać w Internecie" organizowane w ramach projektu Centrum Edukacji dla Uczestników Rynku – CEDUR, we współpracy z Komendą Główną Policji oraz Ministerstwem Rodziny, Pracy i Polityki Społecznej.

Webinarium (spotkanie online) odbędzie się 22 stycznia 2024 roku (17.00-18.30). Można go obejrzeć w sali konferencyjnej Miejskiej Biblioteki Publicznej w Chrzanowie lub w internecie. Rejestracja na webinarium CEDUR w internecie odbywa się online, tj. poprzez elektroniczny formularz zgłoszeniowy.

O czym się dowiecie? Jakie są najczęstsze metody działania cyberoszustów w Internecie; jaki jest mechanizm oszustw telefonicznych; czym są dobre praktyki w odniesieniu do bezpieczeństwa w cyberprzestrzeni; jakie są najczęstsze przestępstwa finansowe; jakie są metody weryfikacji podmiotów oferujących produkty lub usługi finansowe oraz organy i instytucje powołane do pomocy ofiarom przestępstw. Na pytania odpowie Paweł Piekutowski - kierownik Departament Cyberbezpieczeństwa Urzędu Komisji Nadzoru Finansowego.

### Opaski telemedyczne w Trzebini

Osoby po 60. roku życia, mające problemy z samodzielnym funkcjonowaniem ze względu na stan zdrowia, prowadzące samodzielne gospodarstwo domowe lub mieszkające z osobami bliskimi, które nie są w stanie zapewnić im wystarczającego wsparcia, mogą skorzystać z opasek telemedycznych.

Jak informuje gmina, opaska zapewnić ma bezpłatny dostęp do tzw. „opieki na odległość" w formie całodobowego dostępu do telecentrum medycznego, w którym kadra medyczna będzie czuwać nad bezpieczeństwem posiadaczy opasek.

Proste w obsłudze urządzenia wyposażone są w następujące funkcje:

- przycisk bezpieczeństwa,
- sygnał SOS,
- detektor upadku,
- lokalizator GPS,
- funkcje umożliwiające komunikowanie się z centrum obsługi (dwustronna komunikacja głosowa),
- funkcje monitorujące podstawowe czynności życiowe (puls i saturacja).

Uwaga: nie każdy może z opaski korzystać. Np. nie są one zalecane osobom z rozrusznikami serca.

Osoby zainteresowane bezpłatnym otrzymaniem opaski wraz z usługą teleopieki mogą się skontaktować z realizatorem Programu - Ośrodkiem Pomocy Społecznej w Trzebini pod numerem telefonu 577 077 192 od poniedziałku do piątku w godzinach od 7.00 do 13.00.

### Ile wyniesie waloryzacja emerytur w 2024 r.

Inflacja wyniosła w Polsce w grudniu 6,2 proc. - poinformował GUS. Dzięki tym danym można oszacować kwotę, o jaką zwiększą się emerytury.

Wyliczenia w tej sprawie przedstawił w rozmowie z money.pl Oskar Sobolewski, ekspert emerytalny i rynku pracy HRK Payroll Consulting, założyciel Debaty Emerytalnej.

- Po komunikacie GUS już wiemy, że podczas marcowej waloryzacji świadczeń emerytury wzrosną co najmniej o 11,9 proc. To mniej niż w marcu 2023 roku. Wzrost jest wynikiem wysokiej inflacji, która towarzyszyła nam przez 2023 rok. Finalną wysokość waloryzacji poznamy w ciągu kilkunastu dni i wtedy też będzie można ostatecznie powiedzieć, o ile wzrosną świadczenia w marcu 2024 roku. Ostatnie dane, które pozwolą dokładnie wyliczyć wielkość waloryzacji, poznamy 9 lutego. Do kwoty wynikającej z inflacji emeryckiej, wynoszącej 14,8 proc., dolicza się bowiem 20 proc. realnego wzrostu przeciętnego wynagrodzenia w gospodarce narodowej. Tych danych GUS dziś jeszcze nie znamy.

Szacuje się, że waloryzacja emerytury minimalnej (1588,44 zł brutto) wyniosłaby 190,30 zł brutto, dla emerytury wynoszącej 2000 zł – 239,60 zł, a w przypadku emerytury 2500 zł miesięcznie – 299,50 zł brutto podwyżki. To są jednak wyliczenia bazujące na prognozach, ostateczną waloryzację poznamy dopiero po publikacji danych GUS o wynagrodzeniach 9 lutego.

Wzrost świadczeń w marcu prawdopodobnie nie będzie jedynym. To jedna z obietnic Koalicji Obywatelskiej z kampanii wyborczej. Plan zakładał, że mogłaby ona zostać wprowadzona w sytuacji, gdy inflacja w pierwszej połowie roku przekroczyłaby 5 proc. Wszystko jednak wskazuje na to, że tego kryterium w tym roku nie uda się spełnić, ponieważ wzrost cen wyraźnie zwalnia. Ekonomiści przewidują, że w połowie roku inflacja wyniesie 3-4 proc.

### Bon senioralny

Jeszcze w tym roku rząd obiecał wprowadzić Bon senioralny. Aby z niego skorzystać, trzeba będzie spełnić określone kryteria. O bon miałyby występować osoby po 45. roku życia, które chcą być aktywne zawodowo, a których rodzicie wymagają stałej opieki. Program będzie skierowany przede wszystkim do dzieci osób powyżej 75. roku życia.

Bon ma być kierowany do seniorów, ale nie oznacza to samodzielnych emerytów.

### Emerytura honorowa dla 100-latków

Seniorzy, którzy osiągnęli wiek stu lat, mają prawo do comiesięcznego świadczenia honorowego zwanego „emeryturą honorową". To świadczenie przysługuje każdemu stulatkowi, niezależnie od tego, czy otrzymuje emeryturę, czy nie. Od 1 marca 2023 roku emerytura honorowa wynosi 5540,25 zł brutto. ZUS wypłaca to świadczenie automatycznie, chyba że stulatek nie figuruje w dokumentacji Zakładu, ponieważ nie pobiera emerytury, w takim przypadku konieczne jest złożenie wniosku. Emerytura honorowa nie jest objęta waloryzacją, dlatego raz przyznana w określonej wysokości już się nie zmieni. Seniorzy, którzy ukończyli setny rok życia, otrzymują emeryturę honorową w różnej wysokości. Wszystko zależy od tego, w którym roku obchodzili okrągłe urodziny.

Wysokość emerytury honorowej uzależniona jest od poziomu średniego wynagrodzenia. Nowa kwota emerytury honorowej będzie obowiązywać od 1 marca 2024 r.

**(oprac. AM)**

eprasa.pl bfdc8d37e1

KSIĄŻKA

# Głębokie Południe.

## Cztery pory roku na głuchej prowincji

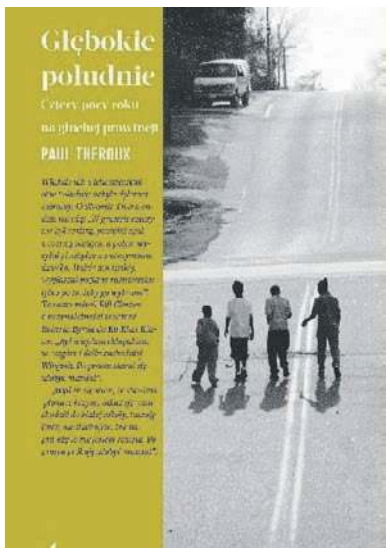


Kościół, broń i bieda. Te trzy słowa doskonale opisują krajobraz południowych stanów USA, do których kilkukrotnie wybrał się Paula Theroux.

Amerykański publicysta i pisarz tym razem zabiera nas w podróż po kilku stanach własnego kraju, stanach, przez które ciągną się pola bawełny. Wcześniej odwiedził Afrykę, Azję czy Amerykę Południową i Oceanię, ale nie południe USA.

„U siebie" dostrzega niezwykłe podobieństwo do tego co już widział na świecie, tyle że w miejscach określanych mianem Trzeciego Świata. Różnica jest taka, że w ramach pomocy USA potrafią przekazać niemałe pieniądze np. do Afryki, ale nie kwapią się, by poprawić los upadających miejscowości i ich mieszkańców we własnym kraju.

Widzimy też, że stosunki między czarnymi a białymi są wciąż napięte, a rasizm wcale nie jest przeszłością. Spuścizna niewolnictwa, Ku Klux Klanu i segregacji rasowej pozostaje żywa do dziś.

„Głębokie południe" to też doskonały przewodnik po literaturze, której autorzy, tak jak on, próbowali zrozumieć i opisać fenomen tego świata.

**Tadeusz Jachnicki**

MUZYKA

# „Bastek" w Dżemie

**Sebastian Riedel podczas koncertu w Dworze Zieleniewskich w Trzebini**

Nowym wokalistą Dżemu został Sebastian Riedel, syn zmarłego w 1994 r. Ryśka Riedla, który w latach 80. i na początku lat 90. wyśpiewał najbardziej znane przeboje tej grupy. Później za mikrofonem stał Jacek Dewódzki i od 2001 r. Maciej Balcar.

Wraz z pojawieniem „Bastka" w Dżemie, rodzinna historia trochę zatacza koło. Niemniej jednak najważniejsza jest przyszłość, bo od 13 lat Dżem nie nagrał płyty z zupełnie nowymi utworami (ostatni album „Muza" ukazał się w 2010 r. i przyniósł jeden numer „Partyzant", który zdobył większą popularność). Fani zapewne liczą, że Sebastian Riedel wtłoczy świeżą krew do zespołu i będziemy mogli posłuchać premierowych piosenek Dżemu.

„Bastek" rozpoczyna współpracę z Dżemem 6 kwietnia. Zaznacza, że nie zrezygnuje z autorskich projektów.

Przypomnijmy, że w 1993 r. Sebastian Riedel założył własny zespół Cree, który ma na koncie siedem płyt studyjnych. „Bastek" komponuje muzykę, pisze teksty, śpiewa, gra na gitarze i – podobnie jak jego ojciec – na harmonijce ustnej.

Ostatni album Cree „Heartbreaker" wyszedł w 2015 r. Tak, jak na wcześniejszych krążkach, dostajemy pokaźną dawkę blues-rocka. Czasami takiego „mięsistego" spod znaku amerykańskiego southern rocka, choćby w wydaniu Lynyrd Skynyrd. W wielu kompozycjach ważną rolę odgrywają klawisze (piano i organy Hammonda). Na przykład w piosence „Nigdy mało" tworzą klimat w stylu The Doors, a w balladzie „Na dnie twojego serca" leniwie rozlewają się, wywołując spokojny nastrój. Dobrze się słucha zespołu Cree i miejmy nadzieję, że Sebastian Riedel nie tylko odtwórczo, ale również twórczo odnajdzie się w Dżemie.

**Łukasz Dulowski**

FILM

# Ferrari

Nietypowa biografia włoskiego projektanta i kierowcy rajdowego odpowiedzialnego za jedną z najbardziej ekskluzywnych marek samochodów na świecie. Zamiast na całym życiu doświadczony reżyser Michael Mann skupia się na roku 1957, kiedy wokół Enzo Ferrariego zogniskowały się wszelkie możliwe kłopoty.

Ferrari marzy o zaprojektowaniu auta, które w wyścigach rajdowych pokona odwiecznego wroga – samochody firmy Maserati. Ryzykowny wyścig z czasem i prędkością kosztuje ludzkie życie. Giną kolejni kierowcy rajdowi zatrudniani przez Dowódcę, jak każe do siebie mówić projektant. Jego firma ma problemy finansowe, a Ferrari nie może dogadać się ze wspólniczką, którą jest była żona. Rozwścieczona Laura wciąż nie umie sobie poradzić z emocjami po stracie ich wspólnego syna i jest zazdrosna o nową partnerkę Enzo. W tych okolicznościach zbliża się największy włoski wyścig rajdowy Mille Miglia. Triumf lub porażka w nim zadecydują o przyszłości firmy.

Najlepsze fragmenty tego filmu to hipnotyczne sceny wyścigów, którym Mann nadaje wręcz wymiar religijny. Znakomicie budowana przez Adama Drivera jest również postać Ferrariego wyrażająca się gdzieś pomiędzy aniołem śmierci, a człowiekiem, który pogonią za rekordami prędkości chce przykryć życiowy dramat. Godną partnerką udręki bohatera staje się Laura grana przez Penélope Cruz. Cruz rozsadza ich wspólne sceny emocjami, w których żal miesza się z szaleństwem, a przebiegłość z tęsknotą. Niestety te wszystkie po mistrzowsku plecione wątki nie odnajdują godnego finału w zakończeniu, którego błahość można tłumaczyć jedynie umową z rodziną na zachowanie dobrego imienia wizerunku Enzo Ferrariego.

**Tomasz Jurkiewicz**

# HOROSKOP

**od 18 do 24 stycznia**

## Baran

W tym tygodniu będzie miał na Ciebie wpływ Twój partner, a na singli rodzice. Potrzebować będziesz więcej cierpliwości, bo zmienne nastroje bliskich mogą Cię irytować. Saturn w ruchu prostym przez pewien czas poddawać będzie próbie Twój związek i relacje w domu. Dostrzeżesz różnice pomiędzy domownikami i zmierzysz się z nimi, wielu z Was właśnie teraz pogodzi się z wadami partnera. To dobry czas na planowanie zimowych ferii czy wakacji. Daj się porwać marzeniom.

## Bliźnięta

To tydzień podejmowania ważnych, choć niekiedy trudnych decyzji. Wasze samopoczucie jest zależne od tego jak bardzo jesteście przekonane do tego co chcesz zrobić. Z jednej strony będziecie ważyły swoją wolność i niezależność, z drugiej uczucie, które nie zawsze spełnia Wasze oczekiwania. Merkury w trygonie do Jowisza w znaku Byka sprzyja racjonalnym działaniom, więc jeśli emocje będą brać górę szybko znajdziecie sposób by nie palić za sobą mostów. W weekend długi samotny spacer przyniesie nowe pomysły.

## Lew

W tym tygodniu będziesz wyjątkowo wrażliwy na potrzeby innych, podczas rozmów pomożesz im spojrzeć na ich sprawy z innej perspektywy i w ten sposób staniesz się dla nich bardzo pomocny. Finansowe kwestie ułożą się po Twojej myśli, a jeśli jesteś z kimś uczuciowo związany szczególne szczęście do zarabiania pieniędzy będzie miał Twój partner. W tygodniu, możliwe ważne spotkanie służbowe, a w weekend warto spotkać się z dawno niewidzianymi znajomymi.

## Waga

Dawne, niewyjaśnione sprawy pomiędzy Tobą a ważną dla Ciebie osobą znów dojdą do głosu. Możesz być rozdrażniona albo poczujesz się osłabiona i dlatego zadbaj o wypoczynek zwłaszcza dziś i jutro. Początek następnego tygodnia przyniesie poprawę samopoczucia i zdrowia. Za to jest to doskonały tydzień dla życia towarzyskiego – spotkaj się ze znajomymi lub otwórz się na nowe znajomości. W weekend nie siedź w domu. Idź się przewietrzyć, da Ci to niespodziewane korzyści.

## Strzelec

To będzie tydzień, kiedy pełen dobrych intencji jesteś w stanie wiele zdziałać dla innych. Nie zniechęcaj się chmurnym nastrojem kogoś Tobie bliskiego, zwłaszcza swoich dzieci. Szczególną radość sprawi Ci wspólne spędzanie czasu i robienie innym niespodzianek. Będziesz kretywny i pełen dobrej energii. Tuż po weekendzie szybko wpadniesz w rytm zawodowych obowiązków, ale warto kupić sobie zdrapki lub zagrać w punkcie Lotto. Czas do spełniania marzeń jest bardzo korzystny.

## Wodnik

Ci, którzy mają jakiekolwiek wpływy znaku Ryb w swoim horoskopie będą cieszyć się z prawdziwej bliskości jaka pojawiła się niedawno w związku. Dołączą się do tego gorące noce – życie seksualne będzie dla Ciebie źródłem radości. Niektóre Wodniki zawładnięte potrzebą zdobycia czyjegoś serca mogą wpaść w uczuciowe tarapaty i rozterki. Im bardziej gorącą głowę masz tym łatwiej się teraz zakochasz. Dla wielu z Was to również czas tajemnic , a dla młodszych nauki samodzielnego podejmowania decyzji.

## Byk

To co dotąd nie układało się po Twojej myśli lub w poprzednim tygodniu zostało zaprzepaszczone będzie można naprawić. Niespodzianki losu będą okazjami, które koniecznie trzeba wykorzystać, zwłaszcza w sprawach dotyczących małżeństwa i uczuć. U niektórych trwa czas zapoczątkowanej latem miłości z dużą szansą na związek długoletni. Weekend spędzisz z kimś bliskim, nierzadko poza domem.

## Rak

To tydzień, w którym wiele czasu poświęcisz na relacje z innymi, zwłaszcza na poprawę stosunków w rodzinie. Będziesz dużo z innymi rozmawiał, doradzał lub sam słuchał rad. Niektórzy z Was zaplanują budowę domu lub zakup mieszkania. Będziesz miał możliwość kogoś oczarować, to czas na gorący flirt w pracy i bliskość w związkach. Dzisiaj nie stawiaj najbliższym zbyt wysokich wymagań, a weekend spędzaj twórczo, odwiedź nieznane Ci miejsce.

## Panna

Powrót kogoś po długiej nieobecności może wpływać na Ciebie negatywnie – daj sobie czas na oswojenie się ze zmianą. Pamiętaj o Waszym wspólnym celu i zajmij się czymś zupełnie dla siebie nowym. Jeśli przeżywasz kryzys w związku w tym tygodniu zaczniesz planować sposoby na które odmienią Waszą sytuację. Bądź otwarta na nowości, nawet jeśli początkowo będą się one wydawały uciążliwe. Zadbaj też o swoje zdrowie, głównie o swój kręgosłup i stawy.

## Skorpion

W tym tygodniu skupisz się przede wszystkim na pracy – w czasie gdy inni będą wypoczywać Ty zaczniesz nowy rozdział w swoim życiu zawodowym i jeśli utrzymasz ten kierunek jaki obierasz w ostatnich tygodniach czeka Cię sukces. Nie zabraknie okazji do zabawy i spotkań, głównie w rodzinnym gronie, niektórzy niespodziewanie stracą głowę dla kogoś nowo poznanego. Najwięcej radości sprawi Ci realizacja własnych pomysłów.

## Koziorożec

To co symbolizuje Uran, ma dla Ciebie teraz duże znaczenie i opóźniać będzie niektóre Twoje sprawy, ale też przyniesie wyciszenie, spokój i brak niespodzianek zakłócających Twoje plany. To dobry czas na weryfikację swoich pomysłów, wprowadzenie poprawek i lepsze przygotowanie się do zmian. Mało aktywny żywioł Ognia skłania do lenistwa, odpoczynku i regeneracji sił. Zainteresuj się czymś co ostatnio nie było w centrum Twojej uwagi.

## Ryby

To co tej pory Was ograniczało lub hamowało rozwój Waszych spraw zacznie powoli zanikać. Saturn jest w Waszym znaku - to na czym Wam zależy zacznie przybierać korzystny dla Was obrót – w życiu towarzyskim pojawią się nowe osoby, w życiu zawodowym zaczniecie realizować projekty o których myślicie od dawna. W aktualnej pracy bądź ostrożniejsze niż zwykle, uważajcie na nieszczerych szefów. W weekend pomyślcie o dalszych planach rozwoju kariery zawodowej.

**Anna Kępka Facebook: Wróżka Anna Mistrz Reiki**

eprasa.pl bfdc8d37e1

## KINA

**SZTUKA, Chrzanów, ul. Broniewskiego 4, tel. 32 623 30 86**

- Akademia Pana Kleksa - 18.01 godz. 15.00, 17.30; 20-25.01 godz. 16.30
- Fuks 2 - 18.01 godz. 20.00; 20-25.01 godz. 19.00

**SOKÓŁ, Trzebinia, ul. Kościuszki 74, tel. 32 611 06 21**

- Akademia Pana Kleksa - 18.01 godz. 15.00, 17.45; 19-20.01 godz. 16.00; 23.01 godz. 17.30; 24-25.01 godz. 16.00
- Fuks 2 - 18.01 godz. 20.15; 19-20.01 godz. 18.30; 23.01 godz. 20.00; 24-25.01 godz. 18.30
- Gra w opętanie - 19-20.01 godz. 21.00; 24-25.01 godz. 21.00

**KINOBZIK**
Bonnie i Clyde - 22.01 godz. 18.00, seans dla widzów dorosłych, wstęp wolny

**ALE KINO, Libiąż, ul. Górnicza 1, tel. 32 627 12 62**

- Akademia Pana Kleksa - 22.01 godz. 14.30, 17.00
- Ferrari - 22.01 godz. 19.30

## IMPREZY

**NA WESOŁO - SATYRA KARNAWAŁOWA** - impreza literacko-muzyczna - 18 stycznia godz. 17.00, biblioteka w Luszowicach. W pierwszej części wystąpią poeci z Grupy Artystycznej "Źródłosłów", w drugiej zaplanowana jest biesiada i wspólne muzykowanie. Oprawa muzyczna: Agata Borkowska.

**BAL KARNAWAŁOWY Z BABCIĄ I DZIADKIEM** - 20 stycznia godz. 16.00-18.00, Kopalnia Talentów w Krzeszowicach. Wstęp jest wolny, nie obowiązują wcześniejsze zapisy. W programie: muzyka, tańce i zabawy z animatorkami, warsztaty z niespodzianką oraz malowanie twarzy. Organizatorzy zapraszają dzieci wraz z dziadkami i zachęcają do przebrania się w stroje ulubionych postaci.

**KIERMASZ KSIĄŻEK, PRZEDMIOTÓW KOLEKCJONERSKICH ORAZ PŁYT WINYLOWYCH** - 28 stycznia i 18 lutego godz. 9.00-15.00, Miejska Biblioteka Publiczna w Chrzanowie.

## KONCERTY

**SZTYWNY PAL AZJI** - koncert i premiera teledysku do utworu „Wieża radości, wieża samotności" - 19 stycznia godz. 19.00, sala teatralna MOKSiR w Chrzanowie. W ramach wydarzenia przewidziany jest także koncert oraz spotkanie autorskie.
Teledysk został zrealizowany przez Marka Kremera, reżysera i montażystę pochodzącego z Chrzanowa. Realizacja teledysku to projekt wsparty przez chrzanowskie instytucje miejskie. Bilety na wydarzenie: 80 zł (parter), 70 zł (balkon).

**KOLĘDY I PASTORAŁKI** - 19 stycznia godz. 18.00, Dwór Zieleniewskich w Trzebini. Wykonawcy Chór „Echo" i Chór „Lege-Artis". Dyrygent Agnieszka Trela-Jochymek. Wstęp wolny.

**KONCERT Z OKAZJI DNIA BABCI I DZIADKA** - 19 stycznia godz. 17.00, kawiarnia Nisza, Libiąskie Centrum Kultury. Wystąpią dzieci ze Studia Wokalnego LCK pod kierunkiem Reginy Warskiej. Wstęp wolny.

**KONCERT ŚWIATŁA** - 21 stycznia godz. 17.00, Dom Kultury Sokół w Trzebini. Organizator: Pro-Jazz w Trzebini. Wstęp wolny.

**KONCERT KOLĘD I PASTORAŁEK** - 21 stycznia godz. 16.00, klasztor w Alwerni oraz 28 stycznia godz. 17.00, kościół w Kwaczale. Wystąpią dzieci i młodzież z gminy Alwernia.

**AKUSTYCZNIE Z WIELKIM SERCEM DLA WOŚP** - 27 stycznia godz. 17.00, Miejska Biblioteka Publiczna w Chrzanowie. Wystąpią: Marzena Michalczyk-Tylek, Michał Noworyta, Jakub Pałącarz, STORO, Kasia, Artur Likus i przyjaciele. Wstęp wolny.

**XXVI KONCERT KOLĘD I PASTORAŁEK IM. KS. PRAŁATA STANISŁAWA GAŁUSZKI** - 28 stycznia godz. 16.30, kościół pw. św. ap. Piotra i Pawła w Trzebini. Wstęp wolny. Wystąpią: Chór Vocalis, Chór Milenium, Chór Canticum Canticorum, Chór Vox Animae, Chór Echo, Oazowa Muzyczna Grupa Jubileuszowa, Miejska Orkiestra Dęta.

## SPOTKANIA

**KAŻDY DZIEŃ ZOSTAWIA ŚLADY - WIECZÓR Z POEZJĄ PIOTRA MAJ-CHERCZYKA** - 19 stycznia godz. 17.00, Miejska Biblioteka Publiczna w Trzebini. Wieczór w ramach spotkań z grupą artystyczną „Źródłosłów". Oprawa muzyczna: Maria Chruściel.

**„CHWILA NA ODDECH" POEZJA JAPOŃSKA** - 19 stycznia godz. 17.00, klub Stara Kotłownia w Chrzanowie.
Spotkanie poetycko-muzyczne Grupy Twórczej Cumulus. Tym razem spotkanie z malarstwem sumi-e, poezją haiku i rozważania na temat sztuki i estetyki japońskiej w wykonaniu Lidii Rozmus.

**SPACER SZLAKIEM HISTORII CHRZANOWA Z KOŁEM FABLOK** - 20 stycznia, zbiórka o godz. 9.00 przed biurem oddziału PTTK w Chrzanowie (ul. 29 Listopada 16). Udział w spacerze jest bezpłatny. Trasa ok. 4 km; po spacerze kawa i herbata w biurze oddziału.

**PORA DLA SENIORA: CHRZANÓW NA ZDJĘCIACH ARCHIWALNYCH** - 24 stycznia godz. 16.30, Miejska Biblioteka Publiczna w Chrzanowie. Wykład z prezentacją o Chrzanowie znanym z archiwalnych fotografii. Prowadzenie: Mariusz Paździora.

**DYSKUSYJNY KLUB KSIĄŻKI** - 25 stycznia godz. 17.30, Miejska Biblioteka Publiczna w Chrzanowie. W programie dyskusja o książce Wojciecha Jagielskiego „Na wschód od zachodu". Moderatorka: Olga Nowicka.

**ODKURZANIE POEZJI – ZIMOWE INSPIRACJE W MUZYCE** - 25 stycznia godz. 17.00, kawiarnia Nisza, Libiąskie Centrum Kultury. Wystąpi Agata Borkowska i jej podopieczni. Wstęp wolny.

**WSZECHNICA CHRZANOWSKA** - 26 stycznia godz. 17.00, Miejska Biblioteka Publiczna w Chrzanowie. Temat: O zawiłościach związanych z odszukaniem i zinterpretowaniem daty zgonu w napisach nagrobkowych na chrzanowskim Kirkucie. Prowadzenie: Wojciech Wyzina.

## WYSTAWY

**PEJZAŻE TATRZAŃSKIE - WYSTAWA FOTOGRAFII KS. ZBIGNIEWA PYTLA** - wernisaż 25 stycznia godz. 17.00, Dwór Zieleniewskich w Trzebini. W programie: pokaz multimedialny, promocja albumu fotograficznego, koncert poezji śpiewanej. Imprezie towarzyszyć będzie wystawa filatelistyczna „150 lat Polskiego Towarzystwa Tatrzańskiego". Wstęp wolny.

**OBRAZKI Z WYSTAWY** - wystawa prac autorstwa Joanny Skiby, Libiąskie Centrum Kultury. Wystawa czynna do 28 stycznia.

**NIEDOKOŃCZONY, JASNY PORTRET TWÓJ** - Muzeum w Chrzanowie - Dom Urbańczyka (al. Henryka 16). Wystawa czynna do 10 marca.
Wizerunki kobiet utrwalone na płótnie, papierze i kliszach, znajdujące się w zbiorach chrzanowskiego Muzeum stały się inspiracją do powstania wystawy, której hasłem przewodnim są słowa Jonasza Kofty „Niedokończony, jasny portret Twój...".
Wystawa postała przy współpracy z Muzeum Krakowa oraz Muzeum Inżynierii i Techniki w Krakowie. Pochodzą stamtąd liczne artefakty, wyszukane przez kuratorki wystawy. To elementy stroju i biżuterii, sprzęty używane w gospodarstwie domowym, a także inne nieco mniej oczywiste.

**SZCZĘŚLIWY DOM, GDZIE PAJĄKI SĄ. WYSTAWA PAJĄKÓW LUDOWYCH** - Muzeum Małopolski Zachodniej w Wygiełzowie, dwór z Drogini. Wystawa potrwa do 31 stycznia. Wystawa prezentuje prace autorstwa Anny Przybyłowicz-Waluś, etnografki, której pasją są ludowe pająki ze słomy.

## KONKURSY

**GMINNY KONKURS KOLĘD I PASTORAŁEK DLA ZESPOŁÓW I SOLISTÓW** - 31 stycznia godz. 9.00, sala widowiskowo-kinowa w Babicach (ul. Gołąba 2). Zgłoszenia do konkursu (dzieci i dorosłych) będą przyjmowane do 25 stycznia. Regulamin i karty zgłoszeniowe dostępne na www.yourajskieokolice.pl

# V Międzynarodowy Konkurs Pianistyczny Libiąż 2024

**Koncert finałowy zaplanowany jest na niedzielę, 21 stycznia o godz. 17.00 w sali widowiskowej Libiąskiego Centrum Kultury.**

Międzynarodowy Konkurs Pianistyczny w Libiążu jest jednym z najważniejszych wydarzeń muzycznych w Małopolsce Zachodniej. Do konkursu zgłosiło się 121 osób.

Organizatorami konkursu są Libiąskie Centrum Kultury i Prywatna Szkoła Muzyczna I stopnia w Libiążu.

ogłoszenie

**OBWIESZCZENIE**
**Starosty Chrzanowskiego z dnia 29 grudnia 2023 r.**

Na podstawie art. 11f ust. 3 i ust. 4 w związku z art. 11a ust. 1 ustawy z dnia 10 kwietnia 2003 r. o szczególnych zasadach przygotowania i realizacji inwestycji w zakresie dróg publicznych (Dz.U.2023.162 t.j.) oraz art. 49 ustawy z dnia 14 czerwca 1960 r. Kodeks postępowania administracyjnego (t.j. Dz. U. z 2023, poz. 775 ze zm.) Starosta Chrzanowski zawiadamia o wydaniu decyzji nr 2/2023 z dnia 29 grudnia 2023 r. o zezwoleniu na realizację inwestycji drogowej dla inwestycji pn.:

**„Rozbudowa drogi gminnej nr 100572K ul. Dworskiej w KM 0+000.00 do KM 0+416.84 wraz z rozbudową drogi gminnej nr 100596K ul. Kasztanowej w KM 0+000.00 do KM 0+110.71 w oraz budową odwodnienia i przebudową infrastruktury technicznej w Chrzanowie"**

**Wnioskowana inwestycja zlokalizowana jest na niżej wymienionych działkach ewidencyjnych, znajdujących się na terenie: województwa małopolskiego, powiatu chrzanowski, gminy Chrzanów, miejscowość Chrzanów** jednostka ewidencyjna nr [120303_4] Chrzanów-miasto, obręb 0002 Kościelec
**Działki zlokalizowane między liniami rozgraniczającymi teren rozbudowywanej drogi gminnej** (przed nawiasem podano numer działki po podziale; w nawiasie podano numer działki przed podziałem): **powiat chrzanowski, gmina Chrzanów, obręb Kościelec, nr 120303_4.0002:** 914, 108/45, 108/48, 95/26 (95/5),108/63 (108/49), 108/50, oraz części działki drogowych o nr: 883/3
**Części działek zlokalizowanych w terenie objętym obowiązkiem przebudowy innych dróg publicznych zgodnie z art. 11f ust. 1 pkt 8 lit. g specustawy** (przed nawiasem podano numer działki po podziale; w nawiasie podano numer działki przed podziałem): **powiat chrzanowski, gmina Chrzanów, obręb Kościelec, nr 120303_4.0002: Droga gminna (ulica Parkowa), klasy L:** na części działki nr - 916/8
**Części działek zlokalizowanych w terenie objętym obowiązkiem przebudowy sieci uzbrojenia terenu zgodnie z art. 11f ust. 1 pkt 8 lit. e specustawy** (przed nawiasem podano numer działki po podziale; w nawiasie podano numer działki przed podziałem): **powiat chrzanowski, gmina Chrzanów, obręb Kościelec, nr 120303_4.0002:** 95/7, 95/25 (95/5), 90/1
**Części działek zlokalizowanych w terenie objętym obowiązkiem przebudowy zjazdów art. 11f ust. 1 pkt 8 lit. h specustawy** (przed nawiasem podano numer działki po podziale; w nawiasie podano numer działki przed podziałem) **powiat chrzanowski, gmina Chrzanów, obręb Kościelec, nr 120303_4.0002:** 104/1, 108/51

Starosta Chrzanowski zawiadamia, iż zgodnie z art. 11f ust. ustawy z dnia 10 kwietnia 2003 r. o szczególnych zasadach przygotowania i realizacji inwestycji w zakresie dróg publicznych oraz art. 49 ustawy z dnia 14 czerwca 1960 r. Kodeks postępowania administracyjnego z treścią decyzji można zapoznać się, w ciągu 14 dni od zawiadomienia, w Wydziale Architektury i Gospodarki Nieruchomościami Starostwa Powiatowego w Chrzanowie, ul. Partyzantów 2, pokój 11 na parterze, w dniach pracy Urzędu: poniedziałek 7.00 – 17.00, wtorek 7.00 – 15.00, czwartek 7.00 – 15.00, piątek 7.00 – 13.00, środa – dzień wewnętrzny.

Znak sprawy: AGN.6740.2.4.2023.AK9

Od w/w decyzji służy stronom prawo wniesienia odwołania do Wojewody Małopolskiego za pośrednictwem organu wydającego decyzję, tj. Starosty Chrzanowskiego na adres: ul. Partyzantów 2, 32- 500 Chrzanów, w terminie 14 dni od daty jej doręczenia.

Doręczenie uważa się za dokonane w dniu odbioru decyzji przez wnioskodawcę, a dla pozostałych stron po upływie 14 dni od dnia publicznego ogłoszenia, tj. ukazania się obwieszczenia o wydaniu decyzji (art. 49 ustawy Kodeks postępowania administracyjnego).

eprasa.pl bfdc8d37e1

# Zimą lubimy ciepłe kraje

**Coraz więcej osób decyduje się na zimowy wypoczynek nie tylko w górach na nartach i sankach, ale także w gorących klimatach. Króluje Egipt, ale klienci biur podróży wybierają również Wenezuelę, Meksyk czy Kubę.**

FOT. ARCHIWUM BT TĘCZA W TRZEBINI

Gran Canaria to zimą jeden z bardziej lubianych kierunków na wypoczynek

W mroźne i pochmurne dni w Polsce brakuje słońca. To sprawia, że wiele osób decyduje się na wczasy w ciepłych krajach. Owszem, miłośnicy nart chętnie jeżdżą do Włoch, korzystając z uroków zimy. Mnóstwo osób jednak wybiera kierunek, gdzie na pewno można liczyć na ciepło i słońce.

Egipt króluje zimą. To miejsce, gdzie obecnie temperatura wynosi w dzień ok. 26 stopni. Swobodnie można się więc opalać i popływać w basenie, tym bardziej, że tam właśnie właściciele hoteli dbają o to, by woda była podgrzewana. Siedmiodniowy pobyt w połowie lutego z all inclusive w hotelu z pięcioma gwiazdkami to koszt ok. 3 tys zł za osobę. Sporo, ale jeśli możemy sobie sprawić taką przyjemność, to czemu nie? Są znacznie droższe miejsca, które też klienci biur podróży lubią odwiedzać.

- Obecnie hitem jest Wenezuela, gdzie można już bezpośrednio latać z Katowic. Ten kierunek ostatnio jest bardzo popularny, choć cena za osobę z pakietem all inclusive to ok. 6,5 tys. zł wzwyż – mówi Szymon Nartowski z Biura Turystycznego Tęcza w Trzebini.

Podkreśla, że klienci wybierają się zimą również do Zanzibaru, na Dominikanę, Kubę czy do Meksyku.

Popularna jest również Madera czy Wyspy Kanaryjskie z Gran Canarią na czele (ceny powyżej 3 tys. zł za 7 dni).

W tym roku popularność zimą zyskuje również Turcja, gdzie jeszcze nie ma upałów, ale w lutym podczas ferii w Polsce tam będzie ok. 20 stopni. Dla osób, których męczą upały to dobry termin, choć na szaleństwa w basenie czy w morzu na pewno nie idealny. Ale jeśli lubimy wycieczki, to na pewno nikt nie będzie się nudzić. Jest mniej turystów, mniejszy zgiełk i więcej spokoju.

Jeśli chodzi o zagraniczne wyjazdy na narty to klienci częściej decydują się na podróż autokarem i bez opcji all inclusive za to z dwoma posiłkami i skipassem – karnetem umożliwiającym korzystanie z wyciągów w ośrodku narciarskim. Cena? Ok. 3 tys. zł od osoby za tydzień.

**(ES)**

# Rolada serowa z pieczarkami

**Jeśli macie ochotę na pyszną i sycącą przekąską, powinniście wypróbować nasz przepis.**

Rolada serowa z pieczarkami

**Składniki:**
- 4 jajka
- 300 g sera żółtego typu cheddar
- 3 łyżki majonezu
- pieprz

Jajka ubijamy na pianę aż będzie prawie biała. Dodajemy starty ser i majonez. Doprawiamy pieprzem i mieszamy.

Dużą blachę wykładamy papierem do pieczenia i wykładamy ciasto, rozsmarowując dokładnie. Pieczemy w temperaturze 180 stopni przez ok. 30 minut.

Jeszcze ciepłe ciasto zwijamy w rulon.

**Farsz**: 2 cebule, 400 g pieczarek, pół paczki startego sera mozarella, sól, pieprz. Posiekaną cebulę smażymy, dodajemy pieczarki i doprawiamy. Dodajemy mozarellę.

Farsz rozkładamy na rozwiniętym cieście. Znów zawijamy rulon. Można go owinąć w folię spożywczą i schłodzić w lodówce (wtedy będziemy mieć przekąskę na zimo) lub wsadzić jeszcze na ok. 20 minut do piekarnika. Roladę kroimy na kawałki i podajemy. Smacznego!

Farsz można przygotować także z mięsem, np. z filetem z kurczaka. Kroimy go w plastry i układamy na rozwiniętym placku, przyprawiamy przyprawą do gyrosa, zawijamy ponownie i pieczemy na papierze w temperaturze 180 stopni przez ok. 30 minut.

**(e)**

# Grudnik *potrafi zachwycić*

**Jeśli zakwitnie, ma piękne dzwonkowate kwiaty. Z wyglądu przypomina kaktusa, choć nim nie jest. Jest łatwy w pielęgnacji i ślicznie wygląda na parapecie.**

**Grudnik** pochodzi z lasów tropikalnych, co może wpływać na warunki uprawy i jego wymagania. Ale to właśnie dzięki temu roślina kwitnie w czasie naszej zimy.

Kwiaty mogą się pojawić nawet po trzech latach od posadzenia w doniczce. Mogą być białe, różowe lub czerwone. Zabiegi hodowców sprawiły, że mogą być dwukolorowe: np. białe z różowym języczkiem.

Grudnik nie lubi pełnego słońca, miejsce na doniczkę powinno być jasne, ale ze światłem rozproszonym, lub półcieniste.

Podłoże jakie lubi grudnik może być uniwersalne lub do kaktusów. Pamiętajmy jednak, żeby było stale wilgotne.

Roślinę możemy samodzielnie rozmnażać. Można to zrobić, urywając łodygę z liściem i wsadzając ją do wody.

Kiedy się ukorzeni, śmiało można przesadzić go do doniczki z ziemią.

Jeśli chcemy, żeby kwitnął (co może robić nawet dwa razy w roku), musimy pamiętać, że roślina nie lubi zbyt wysokich temperatur i suchego powietrza.

**(e)**

# Co zrobić z choinką po świętach?

**Wiele osób nie wyobraża sobie świąt bez żywej choinki. Nie do końca jednak wiedzą, co zrobić z drzewkiem później, gdy przyjdzie czas ją rozebrać.**

Wyrzucając choinkę trzeba pamiętać, żeby ściągnąć wszystkie ozdoby

Jeśli chodzi o drzewka ukorzenione, sprzedawane w doniczkach, najlepiej przetrzymać je do wiosny i wtedy wsadzić w ogródku.

Problem z pozbyciem się choinki mają jednak ci, którzy kupili cięte drzewka.

Żeby się ich pozbyć, koniecznie trzeba ściągnąć wszystkie ozdoby. Gałęzi można użyć do ochrony innych ogrodowych roślin przed mrozem. Można również wrzucić je do kompostownika. W całości natomiast można wywieźć do Punktu Selektywnej Zbiórki Odpadów Komunalnych (PSZOK).

- Jeśli chcemy wyrzucić je do kontenera na bioodpady, to musimy najpierw ściągnąć ozdoby, pociąć gałęzie i dopiero się ich pozbywać – radzi Arkadiusz Pypłacz, przewodniczący Związku Międzygminnego Gospodarka Komunalna w Chrzanowie.

Natomiast mieszkańcy bloków mogą choinki wrzucić do kontenerów na bio zlokalizowanych w altanach śmietnikowych. Gałęzie muszą być jednak pocięte.

- Najczęściej otrzymujemy zapytania dotyczące całych drzewek, więc co rok zapraszamy z choinkami na PSZOK – dodaje przewodniczący.

**(E)**

eprasa.pl bfdc8d37e1

## PRACA

### Zatrudnię

- **BIURO Projektowe z siedzibą w Chrzanowie zatrudni projektanta lub asystenta projektanta branży konstrukcyjnej oraz instalacyjnej. Tel. 784-057-181**

- BRUKARZY, pomocników brukarzy zatrudni firma. Tel. 694-437-580

- DIAGNOSTĘ samochodowego na Okręgową Stację Kontroli Pojazdów w Alwerni. Zainteresowane osoby proszę o kontakt. Tel. 509-453-840

- **FIRMA produkcyjna Konarch z Krzeszowic zatrudni montera / ślusarza z doświadczeniem lub do przyuczenia. Umowa o pracę, pełen etat Tel. 516029635 www.konarch.pl Email: sprzedaz1@konarch.pl**

- FIRMA zatrudni do obsługi obiektów przemysłowych instalacji wodno-ściekowych. Praca na umowę o pracę, pełny etat w ruchu ciągłym w systemie wielozmianowym. Stabilne i stacjonarne warunki pracy z pakietem socjalnym. Możliwość szkolenia, przyuczenia. Tel. 500-091-670. Email: biuro@el-rem.com

- Firma WREMGÓR z Libiąża zatrudni ślusarzy z doświadczeniem. Tel. 32-222-55-60, Email: wremgor@poczta.fm

- KIEROWCÓW samochodów ciężarowych z kat.C, C+E zatrudni firma. Tel. 694-437-580

- KSIĘGOWĄ (wymagana mobilność) Tel. 602-433-538

- Kierowcę kat. C+E przewóz drobiu - Ubojnia KOKO w Dulowej. Kontakt Tel. 32-613-82-17, Email: biuro@ubojniakoko.pl

- Kierowcę kat. C/CE - chłodnie - Ubojnia KOKO w Dulowej. Kontakt Tel. 32-613-82-17, Email: biuro@ubojniakoko.pl

- MAJSTRA robót drogowych zatrudni firma. Tel. 694-437-580

- MECHANIKA samochodowego w Alwerni. Zainteresowane osoby proszę o kontakt. Tel. 509-453-840

- MONTERÓW zewnętrznych sieci wod.-kan. zatrudni firma. Tel. 694-437-580

- Magazyniera - Ubojnia KOKO w Dulowej. Kontakt Tel. 32-613-82-17, Email: biuro@ubojniakoko.pl

- Magazyniera - praca na magazynie mroźni - Ubojnia KOKO w Dulowej. Kontakt Tel. 32-613-82-17, Email: biuro@ubojniakoko.pl

- OPERATORA koparki i koparko-ładowarki z doświadczeniem zatrudni firma. Tel. 694-437-580

- POMOC domową. Tel. 782-520-922

- POSZUKUJEMY ciepłej, cierpliwej i kreatywnej niani dla naszego 2-letniego Synka. Praca dorywcza, kilka razy w tygodniu, na kilka godzin. Mile widziane doświadczenie w opiece nad dziećmi. Oferujemy: miłą atmosferę, pyszną kawę i atrakcyjne wynagrodzenie. Praca w Chrzanowie. Tel. 667-564-461.

- POSZUKUJEMY pracowników oraz brygad w zawodach budowlanych. Praca stała, bez przerw zimowych. Tel. 790-638-382

- PRACA w sklepie spożywczym Lewiatan w Płazie Tel. 606-814-115. Email: luna500@interia.pl

- PRACOWNIK mycia i dezynfekcji linii produkcyjnej - Ubojnia KOKO w Dulowej, kontakt Tel. 32-6138-217. Email: biuro@ubojniakoko.pl

- USŁUGI budowlane - zatrudnię pracowników z doświadczeniem do wykonywania prac wykończeniowych. Tel. +48-608-663-219.

- **ZATRUDNIĘ brukarzy oraz pomocników brukarzy z doświadczeniem. Praca w rozwiniętej firmie drogowej, ze zgranym zespołem, możliwościami rozwoju, a także za atrakcyjne wynagrodzenie. Tel. 602-728-630.**

## MOTORYZACJA

### Sprzedam (m)

- **PEUGEOT Boxer III 2,2 hdi 2008r zadbany, klima, centralny zamek Tel. 32-625-03-08, 602-463-241.**

- SPRZEDAM tanio Kia Picanto 2006 rok, przebieg-180000 km. Tel. 534-954-346. Email: janeczek.kop@wp.pl; J. Długosza 4

### Kupię (m)

- 100% autoskup samochodów osobowych, dostawczych, gotówka od ręki. Tel. 537-604-924

- 100% każdy samochód kupię Tel. 880-084-653

- 100% każdy samochód kupię. Tel. 516-159-309

- 32-611-03-50 Auto-Skup rozbite, całe; Tel. 600-465-773

- AUTO-SKUP: całe, uszkodzone, skorodowane. Złomowanie, wystawiamy zaświadczenia; własny transport Tel. 604-188-647

- AUTOSKUP całych, rozbitych i dostawczych. Tel. 516-159-309

- **AUTOSKUP osobowe, dostawcze, motory, skutery, quady, ciągniki, przyczepy! Tel. 889-098-521.**

- SKUP aut całych, rozbitych Tel. 880-084-653

### Części motoryzacyjne

- AUTO-CZĘŚCI: używane, duży wybór, faktura Vat – Chrzanów, Działkowa (droga w kierunku Luszowic). Tel. 506-099-245

- OPONY używane - duży wybór; przy zakupie montaż gratis! Wulkanizacja. Chrzanów, ul. Działkowa (droga na Luszowice). Tel. 506-099-245

### Usługi motoryzacyjne

- 32-611-03-50 AUTOZŁOM – kasacja. Pomoc drogowa. Skup samochodów całych, rozbitych, skorodowanych. Sprzedaż części używanych Tel. 600-465-773

- **KASACJA pojazdów. Wystawiamy zaświadczenia. Dojazd gratis. Autoskup. Tel. 606-482-571, 32-623-91-52**

## NIERUCHOMOŚCI

### Sprzedam (n)

- DOM w centrum Myślachowic, działka16,5a - parterowy 230m2 - prąd, gaz, woda Tel. 538-301-586, 606-870-355

- DZIAŁKA 24ar - Chrzanów, Borowiec; uzbrojona. Tel. 505-390-093

- DZIAŁKA budowlana 8,5ar w Libiążu. Tel. 668-116-472

- MIESZKANIE 35,7m2, własnościowe, Chrzanów - Wyszyńskiego Tel. 796-301-210, 662-482-352

- ZAMIENIĘ/sprzedam kawalerkę - Chrzanów, Grunwaldzka, 25m2; miejskie ogrzewanie, ciepła woda. 180 tysięcy. Mieszkanie umeblowane, z AGD, po remoncie. Balkon, bezpłatny parking. Tel. 733 082 880

### Kupię (n)

- ZDECYDOWANIE kupię działkę, grunt lub inną nieruchomość z bezpośrednim dostępem do głównej drogi w Trzebini, Chrzanowie, okolicy (bez pośredników) Tel. 538-330-565

### Wynajem (mam do wynajęcia)

- CHRZANÓW - biura, pomieszczenia, magazyny, hale, place, garaże, miejsca postojowe w bardzo atrakcyjnych cenach. Ochrona 24 h/dobę. Tel. 600-263-504

- DO wynajęcia lokal handlowo-usługowy 40m2 - Chrzanów, Sikorskiego. Tel. 694-775-193

- DO wynajęcia pomieszczenia pod gabinety lekarskie w centrum Chrzanowa. Tel. 504-244-916

- DZIAŁKA użytkowa w centrum Chrzanowa ogrodzona, pow. 2400m2 Tel. 661-476-191

- HALA produkcyjno-magazynowa 700m2. Wszystkie media. Tel. 516-193-909

- KAWALERKA 25m2, Chrzanów Broniewskiego, 4 piętro. Tel. 793 353 033

- LOKAL użytkowy 12m2, obok Rynku w Chrzanowie. Tel. 661-476-191

- MAŁE mieszkanie w Libiążu. Tel. 501-652-277

- MIESZKANIE 45m2, 3 piętro; umeblowane, z AGD i RTV - Chrzanów, Mieszka I. Tel. 532-564-700

- WYNAJMĘ mieszkanie 2-pokojowe umeblowane, Chrzanów. (Dzwonić po 16.00). Tel. 534 055 982

## USŁUGI

### Budowlane

- 518-706-099 Gładzie, malowanie maszynowe, płytki, kompleksowe wykończenia. www.tom-reg.pl

- 609-812-230 Flizowanie, łazienki od A do Z. Tel. 609-812-230

- A-Z Budowa, remonty, wykończenia Tel. 533-515-690

- ABSOLUTNIE najtaniej, gładź, malowanie, regipsy, łazienki, instalacje, kompleksowe remonty Tel. 793-333-895.

- ARTGRESS - układanie płytek, podłogi, łazienki. Tel. 791-878-011

- BRUKARSTWO Tel. 501-066-248

- BRUKARSTWO Tel. 505-148-009.

- BRUKARSTWO, kanalizacja, ogrodzenia A-Z Tel. 664-553-074

- BUDOWA domów od podstaw Tel. 604-456-994

- BUDOWA dróg dojazdowych, podjazdów, podbudowy. Tel. 668-340-936

- CYKLINOWANIE bezpyłowo, lakierowanie. Tel. 516-769-265

- CYKLINOWANIE bezpyłowo. Tel. 798-381-658

- DACHY, więźby, pokrycia. Tel. 509-339-135, 785-361-969

- DACHY, więźby, pokrycia. Tel. 604-456-994

- DOCIEPLENIA budynków. Tel. 604-456-994

- DOCIEPLENIA, elewacje, wykończenia. Buduj z góralami!!!; www.wmexpert.com.pl Tel. 663-310-949

- EKOSZAMBA, szamba betonowe - montaż, sprzedaż Tel. 501-066-248

- FIRMA Remontowo Budowlana ocieplenia, odnowa elewacji, remonty, 20 lat doświadczenia. Tel. 664 781 745

SEPPELER
OCYNKOWNIA ŚLĄSK

**Firma Seppeler Ocynkownia Śląsk Sp. z o.o. w Chrzanowie poszukuje pracownika na stanowisko:**

# PRACOWNIK DZIAŁU KSIĘGOWOŚCI

**Oferujemy:**
- Stabilne zatrudnienie w firmie z ugruntowaną pozycją na rynku
- Zatrudnienie na podstawie umowy o pracę
- Możliwość rozwoju zawodowego i stałego podnoszenia kwalifikacji
- Pakiet medyczny
- Świadczenia z ZFŚS
- Możliwość przystąpienia do FitProfit

**Wymagania:**
- Doświadczenie na podobnym stanowisku - minimum 2 lata
- Wykształcenie wyższe kierunkowe z zakresu rachunkowości, finansów i ekonomii
- Znajomość ustawy rachunkowości oraz przepisów podatkowych
- Bardzo dobra znajomość pakietu MS Office (z ukierunkowaniem na Excel)
- Systematyczność, sumienność i dokładność w działaniu
- Doskonała organizacja czasu pracy
- Umiejętność pracy w zespole, komunikatywność

**Zakres obowiązków:**
- Weryfikacja i księgowanie dokumentów sprzedaży i zakupów (w tym transakcji zagranicznych) oraz sprawdzanie poprawności rejestrów VAT
- Księgowanie wyciągów bankowych
- Księgowanie dokumentów magazynowych
- Uzgadnianie kont księgowych
- Rozliczanie rozrachunków
- Przygotowanie zestawień i raportów finansowych
- Sporządzanie deklaracji do GUS

**Kontakt: 32 649 70 44**
**https://praca.ocynkownia.pl/**

**Spółdzielnia Mieszkaniowa Lokatorsko-Własnościowa „Przyjaźń" w Krzeszowicach ogłasza przetargi nieograniczone na wykonanie:**

- remontu instalacji elektrycznej wewnętrznej części wspólnych w budynkach w Krzeszowicach przy ul. Stopki 1, ul. Długiej 12, ul. Żbickiej 8, ul. Długiej 10
- okresowej kontroli stanu technicznego oraz czyszczenie przewodów kominowych w zasobach Spółdzielni
- okresowej kontroli stanu technicznego instalacji gazowej w zasobach Spółdzielni

**Szczegółowe informacje dostępne są na stronie smprzyjazn.pl**

**ZARZĄD POWIATU CHRZANOWSKIEGO**

Działając na podstawie art. 35 ust.1 i 2 ustawy z dnia 21 sierpnia 1997 r., o gospodarce nieruchomościami / Dz. U z 2023, poz.344 z późn. zm./ informuje, o wywieszeniu na okres 21 dni (t.j. od dnia 18.01.2024 r. do dnia 08.02.2024 r.) w Starostwie Powiatowym w Chrzanowie, ul. Partyzantów 2 wykazu nieruchomości z zasobu Powiatu Chrzanowskiego przeznaczonej do oddania w użyczenie: na rzecz Gminy Trzebinia: nieruchomość oznaczoną w jednostce ewidencji gruntów Trzebinia -obręb Siersza jako działka nr 595/16 o pow. 0,1704 ha, zabudowaną budynkiem byłego liceum, której własność wpisana jest w KW KR1C/00082967/6 na rzecz Powiatu Chrzanowskiego na cele związane z realizacją zadań własnych gminy w zakresie pomocy społecznej, oświaty, sportu i kultury.

Teren nieruchomości oznaczonej jako działka nr 595/16 płaski, o kształcie regularnym- zbliżonym do trapezu prostokątnego, zagospodarowany - zabudowany budynkiem byłego liceum.

Szczegółowych informacji o przedmiotowej nieruchomości udziela Wydział Architektury i Gospodarki Nieruchomościami Starostwa Powiatowego w Chrzanowie ul. Partyzantów 2 pok. 013, nr tel. 32 625 79 28.

eprasa.pl bfdc8d37e1

• GŁADŹ, malowanie. Tel. 692-651-866

• KAMIEŃ, piasek, ziemia, gruz Tel. 501-066-248

• **KOMPLEKSOWE wykańczanie wnętrz, adaptacje poddaszy - remonty. 28-letnie doświadczenie Tel. 602-101-440**

• KOSTKA brukowa; usługi minikoparką; wyburzenia; transport do 3,5t Tel. 500-657-444

• MAJ - BUD budownictwo oferuje usługi z zakresu wykończenia wnętrz, malowania, adaptacja poddaszy. Tel. 501-549-348.

• MALOWANIE dachów, elewacji; konserwacja konstrukcji stalowych betonowych, drewnianych. Wieloletnia praktyka Tel. /fax 33-873-06-01, 602-882-325

• MALOWANIE natryskowe dużych powierzchni (hale, konstrukcje stalowe, dachy, domy). Tel. 518-706-099

• **MALOWANIE, gładzie, tanio. Tel. 501-215-951**

• MALOWANIE, gładź bezpyłowa, sufity podwieszane, tapetowanie, ścianki działowe, montaż paneli podłogowych Tel. 515-728-836.

• MALOWANIE, gładź. Tel. 660-890-189

• MALOWANIE, tapetowanie, montaż paneli, gładzie Tel. 536-425-888.

• MINIKOPARKA usługi: drenaż, ekoszamba, kanalizacja Tel. 501-066-248

• OCIEPLENIA, elewacje, odnowa, prace ogólnobudowlane Tel. 604-478-121.

• PROJEKTY budynków indywidualnych, gotowych, rozbudowy, adaptacje, kosztorysy, nadzory budowlane. Świadectwa energetyczne – F.H.U. „Natalia" Chrzanów, ul. Sikorskiego – inż. Jacek Gębala Tel. 32-754-11-00, 32-623-95-35, 600-238-671

• Płytki, remont łazienek Tel. 692-651-866

• REGIPSY, sufity podwieszane, ścianki działowe Tel. 692-651-866

• REMONTY kompleksowe, 20 lat na rynku, wolne terminy Tel. 731-866-581.

• **REMONTY, wykończenia wnętrz, tynki dekoracyjne, gładzie, malowanie, łazienki, sufity gk, panele. Tel. 660 519 448**

• **SCHODY drewniane - produkcja-montaż. Tel. 793 583 607, www.schodydrzwi.com.pl**

• SCHODY, drzwi drewniane, montaż. Facebook: RAFSTOL Tel. 510-424-103

• TYNKI maszynowe gipsowe, cementowo-wapienne. Tel. 606-612-633

• **TYNKI maszynowe. Solidnie, przystępne ceny. Tel. 608-100-961**

• **UKŁADANIE kostki brukowej Tel. 505-828-444, 535-061-222**

• USŁUGI Rem-Bud: adaptacje, suche tynki, sufit 65zł, ścianki 47zł, malowanie 15zł, gładź 20zł, flizowanie 55zł. Tel. 606-740-937

• USŁUGI brukarskie, ogrodzenia Tel. 533-528-091.

• USŁUGI koparko-ładowarką i minikoparką. Tel. 505-828-444

• USŁUGI koparkowe Łukasz Mazur. Usługi minikoparkowe: przyłącza wody, gazu, kanalizacji, wykopy fundamentów, ogrodzenia. Tel. 534-835-940

• USŁUGI minikoparką - wykopy, wyburzenia Tel. 668-340-936

• USŁUGI – koparko-ładowarką JCB, kucie młotem, wyburzenia kompleksowo Tel. 501-066-248

• **WYBURZENIA - wywóz gruzu Tel. 505-828-444**

• WYBURZENIA kompleksowo, wywóz gruzu Tel. 501-066-248

• **WYLEWKI maszynowe, cementowe, anhydrytowe, przemysłowe, styrobeton. Solidnie Tel. 534-535-078**

• WYLEWKI maszynowe. Budowa domów. Tel. 792-441-475

• WYMIANA pokryć dachowych (blacha, papy - gont bitumiczny) Tel. 667-890-685

• Wycinka drzew. Tel. 502-277-286

• ZŁOTA rączka wykona wszelkie usługi wykończeniowe. Tel. 516-438-124

### Elektrotechniczne

• **600-789-505 Instalacje elektryczne Tel. 600-789-505**

• ALARMOWE-ANTENOWE–RTV/SAT, domofony, wideodomofony, telewizja obserwacyjna, komputerowe LAN/WiFi – montaż, naprawa. „Prewen". Tel. 32-757-18-84, 502-863-471

• ELEKTRYCZNE. Tel. 601-070-229

### Instalacyjne

• AELEKTRO-SERWIS wykonuje: instalacje elektryczne, odgromowe, teletechniczne, podłączenia urządzeń elektrycznych, naprawy, pomiary. Tel. 603-269-086, 32-623-81-84 po 17.00

• **INSTALACJE elektryczne Tel. 600-789-505**

• INSTALACJE wc, co, przeróbki Tel. 577-381-254.

• INSTALACJE wod-kan, CO, gaz. Ogrzewania podłogowe, wymiana kotłów. Montaż kotłowni. Próby szczelności gazu. Tel. 534-835-940

• PRZERÓBKI hydrauliczne, przyłącza wod-kan. Pogotowie kanalizacyjne. Tel. 882-841-557

• USŁUGI wod-kan-gaz-co. Montaż kotłów i piecyków gazowych Tel. 509-524-190

### Serwisowe

• **KOMPUTERY - usuwanie problemów. Dojazd bezpłatny. Tel. 502-863-471**

• NAPRAWA RTV, telewizory, anteny, podłączenia. Z dojazdem. Szybko, solidnie, gwarancja. Tel. 691-511-914

• SERWIS - naprawa, montaż term, kotłów gazowych. Przeglądy, konserwacje, próby szczelności, analiza spalin, uprawnienia. Podłączanie kuchenek, gwarancje. Junkers, Neckar, Termet, Vaillant, Saunier-Duval, DeDiertich, Beretta, inne Tel. 666-255-068

### Okolicznościowe

• KOMPLEKSOWA obsługa wesel i katering; FB: jacek.nowak.catering Tel. 601-861-673

### Nauka

• ANGIELSKI - korepetycje, egzamin, matura Tel. 667-970-253.

• NAUCZĘ rysować i malować. Lekcje angielskiego dla dzieci i młodzieży. Tel. 696-709-486. Email: cube2220@hotmail.com, artinfo Malgorzata Adamczak

• NAUKA fotografowania. Szkolenie indywidualne. Tel. 577 187 546

### Rachunkowe

• BILIŃSKI Witold Kancelaria Podatkowa. Spadki, darowizny, inne nabycia; pomoc deklaracje, pisma, ulgi w spłacie. Chrzanów, Aleja Henryka 24. Tel. 603-210-420, 32-623-28-40

### Sprzątanie

• ODŚNIEŻANIE dachów. Tel. 502 277 286.

• PRANIE dywanów, mebli i samochodów Tel. 881-020-414 , 667-251-983.

### Tłumaczenia

• TŁUMACZ przysięgły j. niemieckiego - Chrzanów, Broniewskiego 14/47. Tel. 32-623-88-09, 601-523-929

### Transportowe

• JCB – koparko-ładowarka: wyburzenia, kucie młotem, kompleksowe usługi Tel. 501-066-248

• KAMIEŃ, piasek, żwir, ziemia, kontenery - wywóz gruzu, załadunek Tel. 501-066-248

• **KONTENERY - wywóz gruzu Tel. 668-340-936**

• KONTENERY - wywóz gruzu Tel. 505-828-444, 535-061-222

• MINIKOPARKA usługi: drenaż, ekoszamba, kanalizacja Tel. 501-066-248

• MINIKOPARKA, rozbiórki, wyburzenia Tel. 668-340-936

• PRZEWÓZ rzeczy - transport do 850kg Tel. 518-706-099

• TRANSPORT - sprzedaż kruszyw 1-30 ton. Tel. 505-828-444, 535-061-222

• TRANSPORT - sprzedaż kruszyw: cement, piasek, kamień, żwir; wywóz gruzu, ziemi Tel. 668-340-936

• TRANSPORT – przeprowadzki, możliwość załadunku, przewóz różnych towarów i transport samochodem osobowym Tel. 502-234-093, 888-422-221

• **WYWÓZ nieczystości płynnych. Tel. 505-828-444, 535-061-222**

### Prawne

• BEZPŁATNE porady tylko w każdy 1 wtorek miesiąca 15-16. Kancelaria Prawna Lex Novum: Trzebinia, Jagodowa 2, poniedziałek - piątek 10-18. Tel. 530-369-200, 513-761-029

• STAROSTWO Powiatowe w Chrzanowie i Rodzina Kolpinga w Porębie Żegoty zapraszają na nieodpłatne porady prawne i obywatelskie. Rejestracja Tel. 32-625-79-64 w godzinach pracy Starostwa.

### Inne

• 730-067-038 WYCINKA drzew, przycinanie krzewów, usługi rębakiem Tel. 515-646-722 www.torogarden.pl

• DOSTAWA gazu w butlach. Maxgaz Tel. 694-521-066, 32-711-98-40

• USŁUGI tapicerskie - renowacja foteli i krzeseł Tel. 605-634-755.

• **WYCINKA drzew, karczowanie terenu, sprzątanie działek, prace wysokościowe, minikoparka, wywrotka Tel. 572-632-996.**

• **WYNAJEM - toalet przenośnych Tel. 505-828-444, 535-061-222**

• ZWYŻKA 27m, 34m. Usługi - wynajem. Wycinka drzew Tel. 604-424-563, 696-475-972

## BAZAR

### Sprzedam

• DREWNO kominkowe brzoza. Tel. 516-193-909

• **DREWNO opałowe Tel. 572-632-996.**

• DRZEWO cięte klocki- worki 50kg, cena 25zł. Tel. 793-182-845

• PIASEK zakopowy pod fundamenty z transportem. Tel. 505-828-444, 535-061-222

• ROBOT kuchenny Kenwood i piekarnik do zabudowy Gorenje - używane. Tel. 516-193-909

• ZIEMIA. Tel. 505-828-444, 535-061-222

### Kupię

• **ANTYKWARIAT kupi książki używane. Tel. 505 893 638**

### Różne

• BARCELONA+, 06-13.04.2024, samolotem. Tel. 609-812-239

• WCZASY dla seniora – Krynica Morska – 8 dni, marzec od 999 zł/os., kwiecień od 1099 zł/os., maj od 1249 zł/os., czerwiec od 1649 zł/os. i inne www.owjantar.pl, (55) 247-60-30, 534-244-044. WWW.WCZASY-SENIOR.PL

• WCZASY: Stegna – 8 dni – maj od 1099 zł/os., czerwiec od 1399 zł/os., lipiec od 1349 zł/os., sierpień od 1349 zł/os., wrzesień od 1199 zł/os. www.owcubex.pl, (55) 247-83-47. WWW.WCZASY-SENIOR.PL

## OGŁOSZENIA MEDYCZNE

### Chirurg

• Dr Artur Jędruch, USG brzucha. Artroskop Trzebinia, Głowackiego 32. Tel. 32-223-61-77

• Lek. Sebastian Mosiej spec.chirurgii ogólnej i onkologicznej. Konsultacje, USG, biopsje, zabiegi ambulatoryjne; ul. Dobczycka 17, 32-500 Chrzanów, małopolskie. Tel. 881-025-724

• Sebastian Borowy - lekarz specjalista chirurgii ogólnej - „Diabet" Centrum Medyczne, Chrzanów, Kościuszki 18 Tel. 32-623-13-73, 623-13-75, 623-28-27

### Dermatolog

• Dr n. med. Karolina Englert - specjalista dermatolog; konsultacje, badanie znamion, drobne zabiegi - 27 stycznia (sobota). Rejestracja obowiązkowa. Liczba miejsc ograniczona. Tel. 12-283-33-06, CM Alwernia, Z. Gęsikowskiego 16

• Lek. med. Renata Budzicz – specjalista dermatolog wenerolog, leczenie chorób skóry. Zabiegi z zakresu medycyny estetycznej, podologia; Chrzanów, Grunwaldzka 2b; poniedziałek i środa 13-19, piątek 8-14. Rejestr.tel. pon. środa 12-18, wtorek, czwartek i piątek 8-14. Tel. 512 352 683, www.budzicz.pl

### Diabetolog

• Lek. med. Leszek Romanowski - specjalista diabetolog-endokrynolog; przyjmuje: „Diabet" Chrzanów, Kościuszki 18 Tel. 32-623-13-73, 623-13-75, 623-28-27

### Endokrynolog

• Bulińska-Głownia Małgorzata - endokrynolog, specjalista chorób wewnętrznych, leczenie cukrzycy i tarczycy, USG. Chrzanów, Konopnickiej 1A; poniedziałek od 16. Tel. 600-812-748, 696-193-169

• Dr Jacek Szymkowiak - endokrynolog; Chrzanów, Mieszka I 9c, wtorek: 15-18, Libiąż, 11 Listopada 11, poniedziałek: 16-18. Tel. 601-439-315

• Endokrynolog Maciej Ziemiański: biopsja, USG tarczycy, piersi i brzucha - Libiąż, Piłsudskiego 14; piątki i soboty. Tel. 512-354-676

• Endokrynolog Mariola Bojdoł. USG tarczycy; Chrzanów, Sikorskiego 11, środa 16-18 Tel. 608-684-091

• Lek. med. Leszek Romanowski - specjalista diabetolog-endokrynolog; przyjmuje: „Diabet" Chrzanów, Kościuszki 18 Tel. 32-623-13-73, 623-13-75, 623-28-27

• Lek. med. Sylwia Pierzchała, konsultacje endokrynologiczne, USG tarczycy. CM Dr Smółka, Chrzanów. Tel. 664 959 419

### Gastrolog

• Tomasz Kowalik - gastroenterolog Tel. 662 886 299

### Ginekolog

• Antoni Halemba – specjalista ginekolog-położnik; Chrzanów, Krakowska 20. Rejestracja Tel. 601 400 670

• Dr n. med. Maciej Bodzek, specjalista ginekolog-położnik, specjalista onkolog, Ordynator Oddziału Ginekologii Szpitala Powiatowego w Chrzanowie; przyjmuje: MSM Clinic - Chrzanów, Świętokrzyska 86 Tel. 32-600-70-60

• GABINET Ginekologiczno- Położniczy. Lek. Katarzyna Nadrowska, Trzebinia ul. Św. Stanisława 9 (Eibach Dental-Med Clinic) Poniedziałek, środa, czwartek. Tel. 727-434-981.

• Lek. med. Marek Strzyż – specjalista ginekolog-położnik; Chrzanów, Wyszyńskiego 17, wtorek, czwartek. USG. Laserowe leczenie nietrzymania moczu i rewitalizacja pochwy. Zapisy Tel. 535 557 771

eprasa.pl bfdc8d37e1

## Kardiolog

• Dr n. med. Genowefa Kmieć – specjalista kardiolog, specjalista chorób wewnętrznych, echo serca, EKG, Holter EKG, Holter ciśnieniowy; Chrzanów, al. Henryka 39. Rejestracja. Tel. 601 912 273

• Dr n. med. Jacek Nowak - Libiąż, 11 Listopada 11: wtorki 15-19. Tel. 880-614-544; Vitalis Trzebinia, Kopernika 25: środy od 15.00. Tel. 733-433-494, 32-620-02-93, elektronicznie www.vitalis-cardo.pl

• Dr n.med. Marta Kurdziel, specjalista kardiolog. ECHO, Holter. Śląskie Centrum Chorób Serca w Zabrzu. CM Dr Smółka, Chrzanów. Tel. 664 959 419

• Dr n.med. Paweł Nadrowski gabinet kardiologiczny Trzebina św. Stanisława 9 (Eibach), przyjmuje: piątki Tel. 530-151-440. https://www.znanylekarz.pl

• Kardiolog Izabela Kiełbalska - Bolęcin, Komornicka 38, czwartki 17-19. Tel. 501-694-499

## Laryngolog

• Lek. med. Anna Olsza – specjalista otorynolaryngolog Chrzanów, Mieszka I 9 c; poniedziałek: od 16. Trzebinia - os. Widokowe 19 (U Sąsiada) - środa 12-18. Rejestracja SMS Tel. 603-301-921

• Lek. med. Mateusz Gasiński specjalista otolaryngolog. Nowoczesna diagnostyka: mikroskop, endoskop. Leczenie dorosłych i dzieci. Chirurgia głowy i szyi. Chrzanów, Dobczycka 17; wtorek i czwartek w godz. 17-20 Tel. 881-025-724

## Medycyna pracy

• Lek. med. Ewa Potocka Chrzanów, Sienna 8/2, pon. 10-14, wt. 12-17, czw. 12-16. Badania profilaktyczne, sanitarne, promieniowanie jonizujące, kierowców, pracowników ochrony fizycznej, broń Tel. 604-233-331

## Medycyna sportowa

• Orzeczenia dr Monika Smółka. Artroskop Trzebinia, Głowackiego 32. Tel. 32-223-61-77, www.wzietek.pl

## Neurolog

• Alicja Kieres-Pawlik specjalista neurolog; Chrzanów, Mieszka I 9c, poniedziałek, środa od 15.00 po rejestracji Tel. 602 486 011

• Anna Buczak-Sala - specjalista neurolog. Gabinet Chrzanów tel. 32-623-32-75, 602-764-399; Pracownia EEG Trzebinia. Rejestracja wyłącznie telefoniczna 8.00-18.00. Tel. 32-620-02-93

• Halina Stižak-Sołtyk, specjalista neurolog. Indywidualna Specjalistyczna Praktyka Lekarska; Chrzanów, Oświęcimska 15, wtorek i czwartek: 15-17. Tel. 32-623-21-53

• dr n. med. Barbara Kosińska, specjalista neurolog - Chrzanów, Wojska Polskiego 2 B Tel. 511-145-177

## Okulista

• Astygmatyzm, krótkowzroczność, dobór soczewek – lekarz, optometrysta, optyk – Justyna Wójcik, Jaworzno Sienkiewicza 6 - tel. 32-752-03-04, Chrzanów Dobczycka 10. Tel. 32-623-95-55

• Dr n. med. Mateusz Nowak i Lidia Nowak, specjaliści okulistyki – Libiąż, 11 Listopada 11. Zapisy Tel. 880-614-544

• Ewa Czerniawska - specjalista chorób oczu, przyjmuje: Chrzanów, Rynek 11: piątek od godz.10. Rejestracja Tel. 791-932-912

• Okomedical Okulista-Optometrysta-Optyk. Leczenie zeza i niedowidzenia - Krzeszowice, ul. Kazimierza Wyki 10. Tel. 577-45-45-40, Email: bok@okomedical.pl

• Okulista - optyk. Lekarz okulista Wiktoria Zwinczewska – Centrum Zdrowia Ruczaj Chrzanów, Sokoła 30. Tel. 32-623-10-86, 504-242-752 od 11-16

• Specjalista chorób oczu Paweł Nowicki, Chrzanów ul. Mieszka I 9A. Rejestracja. Tel. 600-241-416

## Ortopeda

• Dr n. med. Bogdan Wziętek – ortopeda. Artroskop Trzebinia, Głowackiego 32. Tel. 32-223-61-77, 32-441-78-60, www.wzietek.pl

• Lek. med. Adam Rembiecha – specjalista ortopeda-traumatolog. Chirurg. Przyjmuje codziennie: Chrzanów, Garncarska 10/1. USG ortopedyczne Tel. 607-266-601

• Lek. med. Krzysztof Niemiec - specjalista ortopeda-traumatolog; USG; Przychodnia Jurajska, Krzeszowice - Legionów Polskich 11a, czwartek 16-20, tel. 606-902-836; Przychodnia Vitalis, Trzebinia - Kopernika 25, wtorek 15-21 Tel. 733-433-494

• Lek. med. Krzysztof Szlęzak ortopeda - porady + fizykoterapia - Trzebinia, św. Stanisława 31, poniedziałek: 17.00-18.30. Tel. 608-623-891, 606-270-799

## Ortodoncja

• Dr n. med. Janusz Kalukin - specjalista ortodonta. Chrzanów, Aleja Henryka 75 w środy 15-19 Tel. 32-754-16-20

## Optyk

• Optyk - Optometrysta. Bezpłatny dobór okularów i soczewek kontaktowych. Centrum Zdrowia Ruczaj, Chrzanów, Sokoła 30. Zapraszamy od poniedziałku do czwartku w godz. 11-16 Tel. 32-623-10-86, 504-242-752

## Pediatra

• Konsultacje pediatryczne. Konsultacje specjalistów neurologa, reumatologa, gastrologa i immunologa dziecięcego. Konsultacje specjalisty rehabilitacji. USG pediatryczne. USG stawów biodrowych i główki u niemowląt. CM Dr Smółka, Chrzanów. Tel. 664 959 419, www.drsmolka.pl

## Psychiatra

• Jarosław Woźniak - specjalista psychiatra. Vitalis - Trzebinia, Kopernika 25 - środa 13.00 -18.00. Rejestracja Tel. 733-433-494, 32-620-02-93, 500-143-858

• Lek. Natalia Michna (Pieszczek) specjalista psychiatra - indywidualnie dopasowana farmakoterapia, terapia wspierająca, spotkania osobiste i videoporady. Przyjmuje: wtorki i czwartki. Ustalanie terminów: poniedziałek, środa, piątek w godz. 9-12. Chrzanów, Wojska Polskiego 2 B. Tel. 506 370 502

## Psycholog

• Gabinet Psychologiczny mgr Małgorzata Godyń - psycholog, psychoterapeuta. Chrzanów, Sienkiewicza 11 Tel. 662-643-980

## Reumatolog

• Reumatolog Tadeusz Najbar. Rejestracja Tel. 604-815-064

## Stomatolog

• Agnieszka Rogowska-Stiasny lek. stomatolog - RTG; Chrzanów, Majora Grzybowskiego 15 (obok Sanepidu), od poniedziałku do piątku 9-16; soboty 9-13. Tel. 604-931-923

• Anna Komarów, Chrzanów, Słowackiego 13, poniedziałek: 14-18, środa: 9-13, piątek: 10-15, tel. 32-754-02-23. Trzebinia, Kopalniana 10/19, wtorek 9-13; czwartek: 14-18. Tel. 32-711-57-77

• Bożena Sikora - Chrzanów, Broniewskiego 14/32. Tel. 512-100-713

• DUODENT Alwernia, Gęsikowskiego 16 przyjmuje dorosłych i dzieci bezpłatnie na NFZ Tel. 12-283-25-88, 505-034-347

• Lek. stom. Piotr Starzycki – chirurg stomatolog. Chrzanów, Krakowska 37, poniedziałek: 9-11, wtorek i środa: 14-18. Tel. 504 104 944

• Lekarz stomatolog Michał Sobolak, ul. Berłowa 2a Chrzanów. Przyjmuje dzieci i dorosłych: środa, sobota, niedziela. Terminy po wcześniejszym telefonicznym ustaleniu(w weekendy proszę dzwonić tylko na komórkę). Tel. 795-113-238, 32-623-96-96.

• PROTOM Dental Chrzanów, Słowackiego 13: stomatologia zachowawcza, stomatologia mikroskopowa, endodoncja, protetyka, chirurgia, implantologia, wybielanie systemem Beyond Tel. 512 750 172

## Pulmonolog

• Dr n. med. Rafał Harat – specjalista chorób płuc, internista. Libiąż, Sienkiewicza 18; poniedziałek i środa 16-18. Tel. 32-627-12-17

## Urolog

• Janusz Michalik – specjalista urolog; Chrzanów, Sokoła 10, rejestracja telefoniczna codziennie Tel. 32-624-03-03 (9-15)

• Lek. med. Jacek Jaromin Trzebinia, św. Stanisława 31: USG, uroflowmetria (badanie strumienia moczu) Tel. 606-974-633

## Pracownia USG

• Lek. Sebastian Mosiej, specjalista chirurgii onkologicznej. USG piersi, tarczycy, biopsje cienko i gruboigłowe. Chrzanów, ul. Dobczycka 17. Tel. 881-025-724

• Lek. med. Marek Czepiel, specjalista radiodiagnostyki. USG - Piła Kościelecka, Chrzanowska 37. Zapisy Tel. 666 234 007

• Lek. med. Wojciech Bartman – pediatra, specjalista medycyny ogólnej. Chrzanów, M.Dąbrowskiej 8, poniedziałek, wtorek, czwartek, piątek: 18.00-19.00. USG dzieci i dorosłych. Tel. 601-227-949

• Pełny zakres USG dzieci i dorosłych. CM Dr Smółka, Chrzanów. Tel. 664 959 419

• USG Artroskop Trzebinia, Głowackiego 32. Tel. 32-223-61-77

## Pracownia protetyki

• Pracownia Protetyczna – Ekspresowe naprawy protez - Trzebinia (Wodna), Sikorskiego 11; codziennie: 10-12 i 16-18 (oprócz sobót) Tel. 692 977 623

## Pracownia RTG

• RENTGEN cyfrowy: kości, stawy, klatka piersiowa. Artroskop Trzebinia, Głowackiego 32. Tel. 32-223-61-77

## Rehabilitacja ruchowa

• CM Dr Smółka. Rehabilitacja dzieci i dorośli. Wkładki ortopedyczne. Fala uderzeniowa. Laser wysokoenergetyczny. Prądy. Chrzanów. Tel. 664 959 419, www.drsmolka.pl

• D. Fryc Fizykoterapia Chrzanów, Mieszka I 9a. Terapia BENER - wzmaga odporność i poprawia mikrokrążenie. ARTROMOT kolanowy (wypożyczenie), ultradźwięki, laser, krioterapia, masaż Boa, fala uderzeniowa, FALA SKUPIONA - NOWOŚĆ. (PZU ŻYCIE) Tel. 880 496 299

• RehOrt Standera ...- Krzeszowice, Krakowska 31 przyjmują: poniedziałek-piątek. Specjalizacja: kręgosłup. stawy, mięśnie Tel. 500-496-462, 506-140-630, 603-248-086

• Rehabilitacja Artroskop Trzebinia, Głowackiego 32. Tel. 32-223-61-77, www.wzietek.pl

## Opieka medyczna

• Profesjonalna opieka medyczna nad osobami starszymi, chorymi, niepełnosprawnymi - Pomoc i Opieka - Ewa Drożdż Tel. 605-519-737

## Sklepy medyczne

• Sklep Medyczny Artroskop, refundacja NFZ. Trzebinia, Głowackiego 32. Tel. 609-469-593, 32-223-61-77

• Sklep Medyczny Libiąż, Górnicza 5 (Przychodnia Zdrowia Elvita). Refundacja NFZ Tel. 32-623-11-31

## Medycyna naturalna

• Medycyna naturalna - leczenie pijawkami lekarskimi. Zabiegi akupunktury. Leczenie uzależnień. Centrum Zdrowia Ruczaj Chrzanów, Sokoła 30. Zapraszamy od poniedziałku do czwartku w godz. 11-16 Tel. 32-623-10-86, 504-242-752

## Neurologopeda

• Specjalista neurologopeda - Edyta Topolska Tel. 781-208-145

## Kardiolog dziecięcy

• Lek. med Maciej Gardoń, konsultacje z zakresu kardiologii dziecięcej. ECHO serca. Holter EKG. Klinika Kardiologii Dziecięcej w Katowicach. CM Dr Smółka, Chrzanów. Tel. 664 959 419, www.drsmolka.pl

## Podolog

• PODOLOGIQ Gabinet podologiczny, mgr Katarzyna Kasiarz - Trzebinia, Głowackiego 32, Centrum Medyczne Artroskop. Tel. 538-400-484, www.dobry-podolog.com Wizyty domowe

## Endokrynolog dziecięcy

• Lek. med. Dominika Tobolska-Lorek, konsultacje endokrynologiczne dzieci. CM Dr Smółka, Chrzanów. Tel. 664 959 419

OPIEKUJESZ SIĘ OSOBĄ CHORĄ LUB NIEPEŁNOSPRAWNĄ
Oferujemy:
• Wypożyczanie łóżek pielęgnacyjnych i innych...
• Wózki elektr., podnośniki, schodołazy...
• Fachowe doradztwo w doborze sprzętu rehabilitacyjnego
• Pomoc przy uzyskaniu dofinansowania z funduszy PFRON i PCPR
Kontakt: Specjalistyczne Zaopatrzenie Medyczne F.H. SKRAWMIX
tel. 509 606 661, 32 623 11 31

W ZWIĄZKU Z OTWARCIEM
LABORATORIUM ANALITYCZNEGO
NZOZ Centrum Promocji i Ochrony Zdrowia
zaprasza swoich Pacjentów na akcję "PROFILAKTYKA BIAŁACZKI" w ramach której wykonujemy
BEZPŁATNE BADANIE MORFOLOGII Z ROZMAZEM
szczegóły w Rejestracji przychodni:
ul.J.Gołąba 1 w Babicach
ul.M.J.Piłsudskiego 226 w Zagórzu
ul.Św.Floriana 15 w Mętkowie
ul.Wspólna 6 w Psarach
SERDECZNIE ZAPRASZAMY
cp•oz

F.H.U. EUROBUD
Docieplenia budynków
Roboty ogólnobudowlane
Aranżacja wnętrz
Szybko, solidnie, gwarancja
tel. 0 600 912 309
032-627-42-46
www.firma-eurobud.pl

P.P.U.H. Sowosz Sp. z o.o.
TARTAK
USŁUGI TARTACZNE
Więźby dachowe
Tarcica
Łaty, kontrłaty
Sztachety ogrodowe
IMPREGNACJA
Schody Młynarskie
32-551 Jankowice k. Zatora
ul.Wadowicka 86
tel. 33 841 25 59
e-mail: zamowienia@sowosz.pl www.sowosz.pl

Marinex
Mariusz Biela
tel./fax 32-711-93-40
602 776 543
Kompleksowe roboty budowlane, wykończeniowe. Tanio, terminowo
Elewacje z docieplaniem styropianowym
tynki mineralne i akrylowe
Pomiar, wycena, doradztwo GRATIS!

Firma WODHURT
oferuje kotły:
• węglowe
• gazowe
• elektryczne
RATY!!!
Armatura sanitarna, wod.-kan., gaz, c.o.
Trzebinia, ul. Długa 34
Tel 602 172 986

KUP ELEKTRONICZNE WYDANIE „PRZEŁOMU"
e-kiosk.pl
eprasa.pl

## KRZYŻÓWKA z HASŁEM Nr 43 (2023)

Litery z pól ponumerowanych od 1 do 21 utworzą rozwiązanie niniejszej krzyżówki

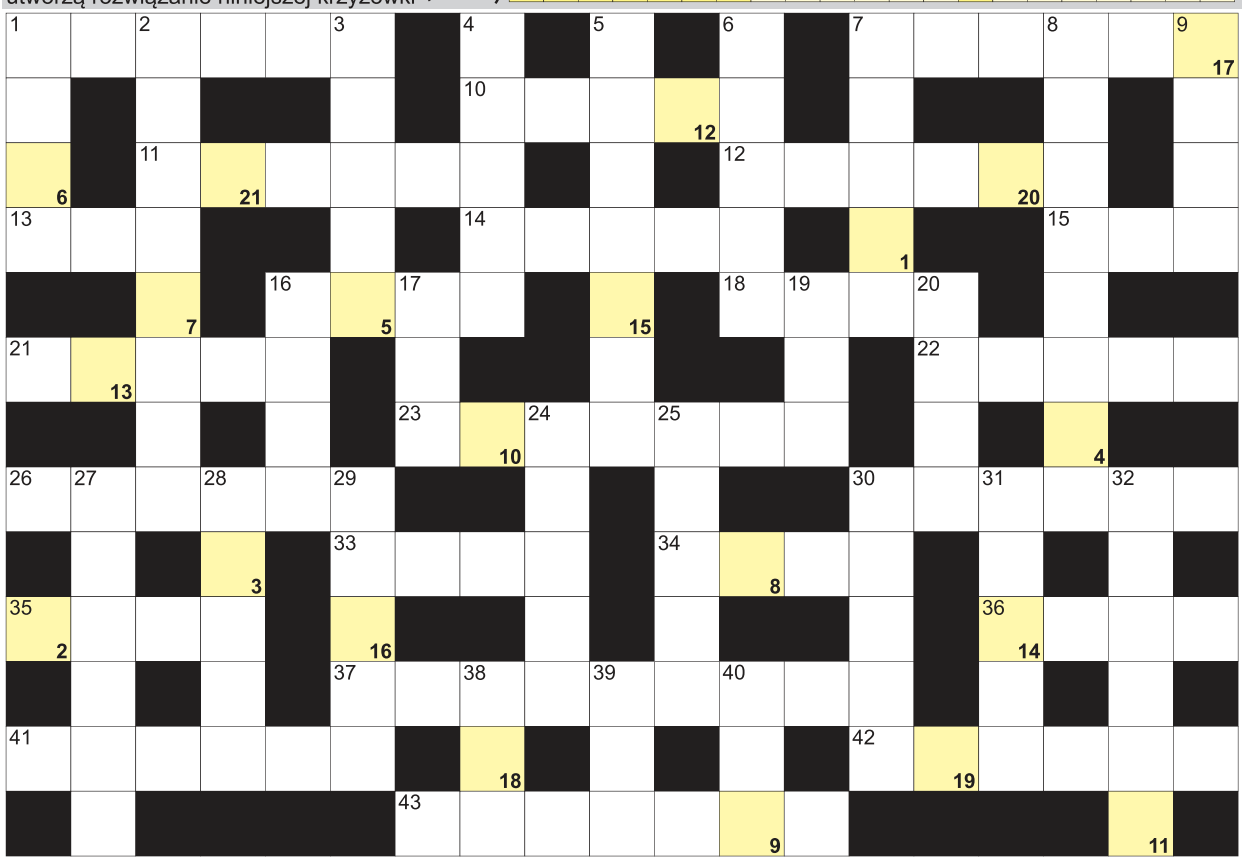

**POZIOMO:** 1) święty, patron Irlandii; 7) pierwiastek Nd; 10) największe jezioro Laponii; 11) ciasto z twarogu; 12) rzemieślnik wyrabiający skrzypce; 13) propan w butli; 14) biednie, skromnie; 15) najwyższy szczyt Filipin; 16) niejeden zostaje na grzebieniu; 18) "... cudzołożnic", książka Jerzego Pilcha; 21) przepływa przez Porto; 22) miasto Kopernika; 23) łupiny ziemniaków; 26) płynny miód; 30) Pm dla chemika; 33) Izerskie lub Stołowe ze szczytami; 34) niejedna na bilardowym stole; 35) mała Joanna; 36) mszalne w kielichu; 37) pomocnik proboszcza; 41) matka Achillesa; 42) telewizyjna na dachu; 43) mniej niż koleżanka. **PIONOWO:** 1) plamka, kropka na nosie; 2) stolica Uzbekistanu; 3) La Manche lub Sueski; 4) figowiec krócej; 5) liczone podczas diety; 6) zbiornik na ziarno lub kiszonkę; 7) cienki makaron; 8) dag na wadze; 9) deptak w głąb morza; 16) lany w andrzejki; 17) jedno u cyklopa; 19) dwudziesta pierwsza litera alfabetu greckiego; 20) kierownica statku i kutra; 24) bogini, małżonka Ozyrysa; 25) pływają w akwarium; 27) rzeka w Amsterdamie; 28) inaczej o insektach; 29) roślina na sizal; 30) proso japońskie krócej; 31) rewanż, zemsta; 32) opera Giuseppe Verdiego; 38) w parze z lalką Barbie; 39) biblijny Eden; 40) miasto Alberta Einsteina.

ROZRYWKA PRZEŁOMU

**Sprawdź się w SUDOKU:** wypełnij każdy diagram 9×9 w taki sposób, aby w każdej kolumnie i w każdym wierszu, w każdej kolumnie i w każdym z dziewięciu pogrubionych kwadratów 3×3 znalazło się po jednej cyfrze od 1 do 9:

| | | | | | | | | |
|---|---|---|---|---|---|---|---|---|
| 7 | | | 9 | | | | 1 | |
| 2 | 4 | 9 | | | | | | |
| | | | | | 4 | 8 | 2 | 9 |
| 1 | | | | | | | | 5 |
| | | | 6 | | 9 | | 3 | |
| | | 4 | 5 | | | 2 | | 6 |
| 3 | | | | | | 7 | 5 | 1 |
| | 7 | | | 1 | | | 9 | 3 |
| 9 | | | | 5 | | | 8 | |

| | | | | | | | | |
|---|---|---|---|---|---|---|---|---|
| | 6 | 1 | 3 | | 8 | 4 | 7 | 5 |
| | | | 7 | | 9 | | 2 | |
| 7 | 2 | 3 | 4 | | 6 | 1 | | 9 |
| | | | 1 | | | | 5 | |
| | 1 | 9 | 2 | 4 | | | | |
| 8 | | 7 | | 6 | | | | 4 |
| | 8 | | | 7 | | | | |
| 1 | | 2 | | | | 5 | 6 | |
| | | | 6 | | | 8 | | 1 |

**WYKREŚLANKA:** poniżej ukryliśmy 20 nazw psich ras. Wykreślisz je wszystkie od góry do dołu, od lewej do prawej oraz na ukos. Odszukaj poniżej i wykreśl wyrazy: pinczer, chart, akita, buldog, spaniel, kelpie, terier, basset, pudel, łajka, wilczak, jamnik, collie, seter, szpic, mastif, ogar, wyżeł, husky, ratler.

| | | | | | | | | | |
|---|---|---|---|---|---|---|---|---|---|
| P | O | S | T | E | R | I | E | R | E |
| K | Ł | U | B | K | I | T | A | R | G |
| B | A | T | A | C | O | L | L | I | E |
| A | J | E | M | N | G | M | Ż | K | Ł |
| S | K | A | R | G | A | R | N | E | W |
| B | A | I | M | S | R | S | C | L | I |
| B | E | S | T | N | P | J | H | P | L |
| Ż | U | I | E | A | I | O | A | I | C |
| R | F | L | N | T | H | K | R | E | Z |
| A | B | I | D | H | E | U | T | Ł | A |
| T | E | A | Ż | O | B | R | S | P | K |
| L | U | M | S | W | G | Z | U | K | Ł |
| E | Ż | I | Y | S | P | D | A | H | Y |
| R | Y | Ż | M | I | E | Ż | Ł | U | D |
| W | E | T | C | L | O | T | E | K | Y |
| Ł | P | I | N | C | Z | E | R | A | D |

## JOLKA z HASŁEM Nr 43 (2023)

Hasło z kolorowych pól z literami "K" oraz "A" utworzy rozwiązanie:

ROZRYWKA PRZEŁOMU

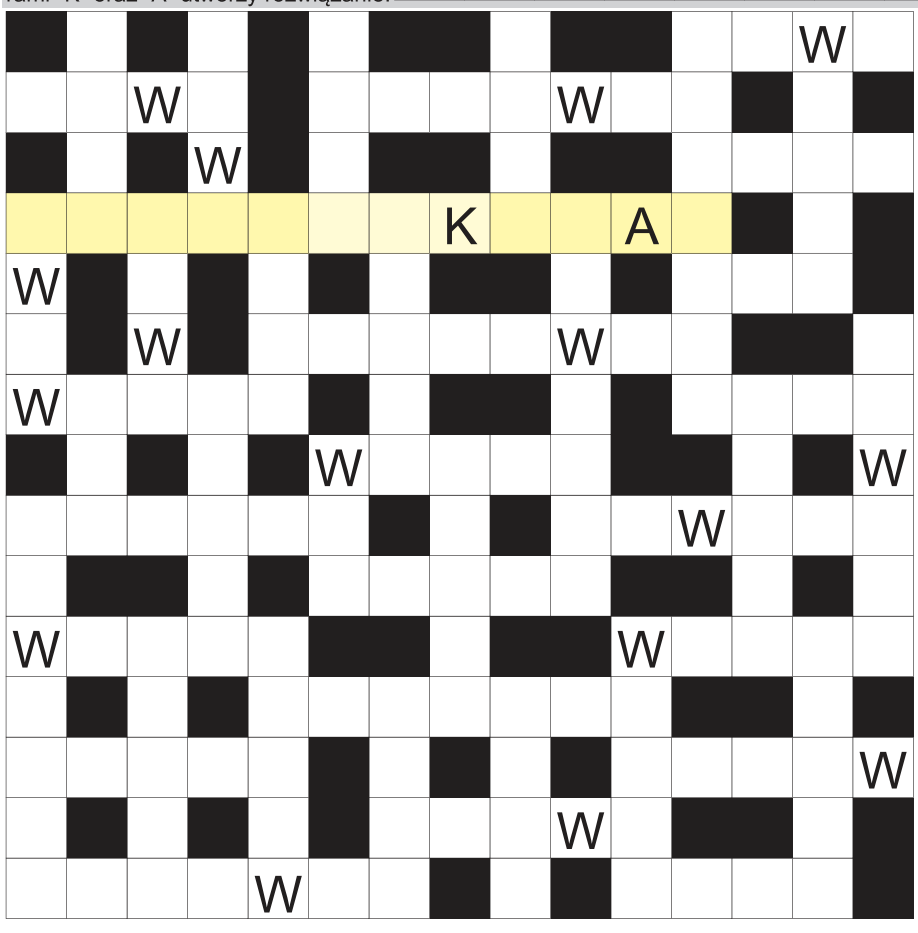

**Ujawniliśmy spółgłoski "W" oraz litery dodatkowe. Miejsce wpisu haseł do odgadnięcia. Rozwiązaniem jest hasło z kolorowych pól, czytanych poziomo.**

książę z "Grażyny" Adama Mickiewicza; największe jezioro w Japonii; w legendzie z Warsem; i agrest, i aronia; sorbaria jarzębinowa inaczej; zajmuje się nimi odonatologia; od niej mleko; miasto z Cmentarzem Łyczakowskim; ogon sukni ślubnej; wolny etat w firmie; Degas, francuski malarz; opada ze świerków; program radiowy; wigilijna ryba; Nikołaj, napisał "Rewizora"; daszek nad przystankiem; szpony orła lub psa; kuzyni kalafiorów; biała z młyna; Bismarck, były premier Prus; główna tętnica; łukowate kości; ... nieufności dla rządu; amerykański uniwersytet z New Haven; okres balów i zabaw; rosyjska repubilka z Kyzyłem; wymierzany pięścią; rodzinne miasto Alberta Einsteina; odkrył prawo ciążenia; chronią oczy; rurka, kateter inaczej; Oppman, polski poeta; rzeka w Łomży; niejeden na dworcu; spoiwo do płytek; sokoli zmysł; nadzorcza lub miejska; największe jezioro Nowej Zelandii; wyspa z Dżakartą; antonim niżu; Ellington, słynny pianista jazzowy; Atlantyk; rzeka w Stargardzie; polscy kuzyni bizonów.

eprasa.pl bfdc8d37e1

# Inflacja rośnie szybciej niż dotacje

**180 tysięcy złotych dostaną na tegoroczną działalność kluby sportowe z gminy Babice. Pieniądze trafią do pięciu organizacji.**

Babicka rada sportu przygotowała propozycję podziału pieniędzy na 2024 rok. Ze względu na to, że miejscowe klubu prowadzą przede wszystkim sekcje piłki nożnej, od kilku już lat dotacje dzielone są według opracowanego klucza.

O tym, ile kto otrzyma, decyduje liczba prowadzonych zespołów oraz szczebel rozgrywek, na którym rywalizuje drużyna.

Na tegoroczną działalność otrzymają z samorządu w sumie 180 tys. zł, więc o 10 tys. zł mniej niż ostatnio. Pieniądze trafią do pięciu organizacji. Przypomnijmy, że jeszcze w 2019 r. fundusze dzielone były pomiędzy sześć klubów, ale w 2020 r. Lew Olszyny zniknął z piłkarskiej mapy.

W tym roku najwięcej pieniędzy ma trafić do Zagórzanki Zagórze. Jak mówi prezes tego klubu Leon Kozioł, cała kwota zostanie przeznaczona na sekcje piłki nożnej.

- Mam nadzieję, że w gminie znajdą się jeszcze jakieś fundusze na sekcję biegową, na działalność której otrzymaliśmy w zeszłym roku dodatkowe trzy tysiące złotych. Zwłaszcza że sekcja działa bardzo prężnie. W ogóle to liczyliśmy, że samorząd przeznaczy w tym roku na sport większe fundusze. Dlatego jako rada sportu po raz pierwszy negatywnie zaopiniowaliśmy projekt budżetu gminy. Inflacja wynosi 30 procent, a dotacje są na zbliżonym poziomie co ostatnio. Rozumiem jednak, że o ile w budżecie gminy nie brakuje pieniędzy na inwestycje, to na wydatki bieżące już tak - mówi Leon Kozioł.

Nie ukrywa, że klubowe wydatki rosną z roku na rok i na działalność sama dotacja już nie wystarcza. W efekcie rodzice muszą współfinansować funkcjonowanie drużyn młodzieżowych. W ubiegłym roku ze składek oraz od sponsorów do wynoszącego ponad 80 tys. zł budżetu Zagórzanki wpłynęło przeszło 30 tys. zł.

- Jeśli chodzi o sponsorów, to jest o nich zdecydowanie łatwiej, kiedy są wyniki. Wiadomo, że nikt nie chce być kojarzony z porażką – uważa Leon Kozioł.

**Michał Koryczan**

FOT. MICHAŁ KORYCZAN

Pojedynek w meczu Zagórzanki Zagórze z Wolanką Wola Filipowska

**Dotacje dla klubów sportowych z gminy Babice**

| Klub | 2024 r. | 2023 r. | 2022 r. | 2021 r | . 2020 r. |
|---|---|---|---|---|---|
| Zagórzanka Zagórze | 53 tys. zł | 56,3 tys. zł | 53,3 tys. zł | 60 tys. zł | 34,7 tys. zł |
| Arka Babice | 44 tys. zł | 27,7 tys. zł | 25,5 tys. zł | 26 tys. zł | 12 tys. zł |
| Wisła Jankowice | 30 tys. zł | 30,9 tys. zł | 35,3 tys. zł | 36 tys. zł | 24,2 tys. zł |
| Korona Mętków | 30 tys. zł | 30,9 tys. zł | 27,5 tys. zł | 28 tys. zł | 14,7 tys. zł |
| Wisełka Rozkochów | 23 tys. zł | 24,1 tys. zł | 22,6 tys. zł* | 36 tys. zł | 18,9 tys. zł |

*Źródło: Urząd Gminy w Babicach*

*Klub dostał pierwotnie 35,3 tys. zł, ale kwota została zmniejszona z powodu wycofania drużyny z rozgrywek w rundzie wiosennej ubiegłego sezonu

# Pieniądze czekają

**Rozpoczął się nabór wniosków o nagrody starosty chrzanowskiego dla sportowców, trenerów i działaczy sportowych za osiągnięcia uzyskane przez nich w 2023 roku.**

Wnioski są przyjmowane do 28 lutego. Mogą je składać zawodnicy (jeśli są niepełnoletni, to ich rodzice lub opiekunowie prawni), związki, stowarzyszenia sportowe, trenerzy, jednostki samorządu terytorialnego oraz inne jednostki związane z wykonywaniem zadań z dziedziny kultury fizycznej.

Dokumenty należy złożyć na dzienniku podawczym Starostwa Powiatowego w Chrzanowie, mieszczącego się przy ul. Partyzantów 2.

Nominowanymi mogą zostać zawodnicy, trenerzy, działacze i inne osoby wyróżniające się w działalności sportowej.

**(MK)**

# Korona w rękach debiutanta

**Stanisław Dwornik nie jest już szkoleniowcem drużyny Korony Mętków, występującej w chrzanowskiej A-klasie piłkarskiej. Na stanowisku zastąpił go Grzegorz Kikla.**

FOT. UDOSTĘPNIONE PRZEZ KORONĘ MĘTKÓW

Grzegorz Kikla

Jak poinformował klub sportowy z Mętkowa, Stanisław Dwornik zrezygnował z funkcji szkoleniowca. Drużynę Korony prowadził przez siedem lat. W sezonie 2021/2022 wywalczył z zespołem awans do chrzanowskiej klasy A.

W przeszłości Stanisław Dwornik trenował m.in. drużyny LKS Żarki, KS Chełmek, Górnika Brzeszcze i Ruchu Młoszowa.

Jego następcą na ławce trenerskiej Korony został Grzegorz Kikla, były zawodnik zespołu z Mętkowa, a także LKS Żarki.

Jak mówi prezes Korony Robert Bulek, nowy trener jeszcze jako piłkarz występował w linii pomocy.

- Będzie to dla niego debiut w roli szkoleniowca. Cel, jaki stawiamy przed nim i zespołem jest zajęcie bezpiecznego miejsca w tabeli i pewne utrzymanie. Na ten moment nie wiemy bowiem ile drużyn zostanie zdegradowanych z A-klasy. Na półmetku rozgrywek nasza sytuacja w tabeli jest dobra. Chyba mało kto się spodziewał tak dobrej pozycji – mówi Robert Bulek.

W obecnych rozgrywkach Korona Mętków zajmuje czwarte miejsce w klasyfikacji chrzanowskiej A-klasy. W 13 meczach rundy jesiennej zdobyła 23 punkty, notując siedem zwycięstw, dwa remisy i cztery porażki.

**Michał Koryczan**

# Pierwsze ruchy

**Czwartoligowy MKS Trzebinia rozpoczął przygotowania do rundy wiosennej. Z klubem pożegnali się pierwsi zawodnicy.**

Na pierwszych w tym roku zajęciach pojawiło się 18 zawodników, którzy spotkali się z nowym zarządem klubu oraz nowym szkoleniowcem - Piotrem Chlipałą, który na ławce trenerskiej zastąpił Wojciecha Skrzypka.

Na ten moment wiadomo, że z MKS pożegna się trzech piłkarzy z dotychczasowej kadry: Damian Matyja, Łukasz Sosnowski i Patryk Kura. Na testy w Avii Świdnik (wicelider czwartej grupy III ligi) trafił z kolei Kacper Zembol.

Jak mówi prezes MKS Tomasz Kobierecki, w najbliższym czasie na testach w trzebińskim klubie ma się pojawić kilku nowych zawodników.

- Są to zarówno gracze, z którymi pracował wcześniej Piotr Chlipała, jak również zawodnicy, którzy sami się zgłosili do naszego klubu - mówi Tomasz Kobierecki.

Priorytetem w zimowym okienku transferowym jest pozyskanie środkowego obrońcy oraz napastnika. Do zespołu może dołączyć dwóch nowych zawodników, którzy w przeszłości bronili już barw MKS. To napastnik Rajmund Raźniak (ostatnio Piast Gol Bieruń, a wcześniej UKS Górnik Siersza) i skrzydłowy Kamil Wójcik (poprzednio Korona II Kielce).

W ramach przygotowań do rundy wiosennej MKS zagra siedem meczów kontrolnych. Ponadto na sobotę, 27 stycznia zaplanowana została gra wewnętrzna (o godz. 13.00).

**Zimowe sparingi MKS Trzebinia**

MKS - Zagłębie II Sosnowiec (24 stycznia, godz. 19.00, Trzebinia)

MKS - Tempo Białka (3 lutego, godz. 11.00, Trzebinia)

MKS - LKS Bobrek (10 lutego, godz. 11.00, Trzebinia)

MKS - Błękitni Modlnica (17 lutego, godz. 11.00, Trzebinia)

MKS - Pniówek Pawłowice (24 lutego, godz. 11.00, Trzebinia)

MKS - Jutrzenka Giebułtów (2 marca, godz. 11.00, Trzebinia)

MKS - KS Chełmek (9 marca, godz. 11.00, Trzebinia)

**(MK)**

# Pucharowa wiosna

**W siedzibie Małopolskiego Związku Piłki Nożnej odbyło się losowanie rozgrywek Pucharu Polski na szczeblu województw małopolskiego.**

Drużyna Victorii Jaworzno, która okazała się najlepsza w bieżącej edycji pucharowej rywalizacji na szczeblu Podokręgu Piłki Nożnej Chrzanów w 1/8 finału podejmie na swoim stadionie KS Chełmek.

Tym samym prowadzący obecnie ekipę z Chełmka trener Piotr Pierścionek zagra przeciwko swojemu byłem zespołowi (w czerwcu 2022 r. w roli szkoleniowca Victorii zastąpił go Robert Moskal). Spotkanie odbędzie się w środę, 3 kwietnia o godz. 16.30)

Zwycięzca tego pojedynku zmierzy się w ćwierćfinale z triumfatorem meczu Beskid Andrychów - Glinik Gorlice.

Hitem 1/8 finału pucharowej rywalizacji będzie pojedynek trzecioligowców, czyli Wiślan Jaśkowice z broniącą tytułu Wieczystą Kraków.

**Pary 1/8 finału Pucharu Polski na szczeblu Małopolski (środa, 3 kwietnia, godz. 16.30)**

Dalin Myślenice - Unia Tarnów

KS Olkusz - Limanovia Limanova

Okocimski Brzesko - Bruk-Bet Termalica II Nieciecza

Wiślanie Jaśkowice - Wieczysta Kraków

Victoria Jaworzno - KS Chełmek

Beskid Żegocina - Poprad Muszyna

Beskid Andrychów - Glinik Gorlice

Górnik Wieliczka - Podhale Nowy Targ

**1/4 finału Pucharu Polski na szczeblu Małopolski (środa, 24 kwietnia, godz. 17.00)**

Dalin/Unia - Okocimski/Nieciecza II

Olkusz/Limanovia - Wiślanie/Wieczysta

Victoria/Chełmek - Andrychów/Glinik

Żegocina/Poprad - Górnik/Podhale

**1/2 finału Pucharu Polski na szczeblu Małopolski (środa, 22 maja, godz. 18.00)**

Dalin/Unia/Okocimski/Nieciecza II - Victoria/Chełmek/Andrychów/Glinik

Olkusz/Limanovia/Wiślanie/Wieczysta - Żegocina/Poprad/Górnik/Podhale

**(MK)**

eprasa.pl bfdc8d37e1

## PLOTKI NA MARGINESIE

Merry Christmas! - wciąż życzy chrzanowska onkologia. W prezencie przestaje leczyć chorych i odsyła do domów. Nie wiadomo co sprawiło, że trzy lekarki nagle rzuciły pracą. Niemniej jednak sprawcy zamieszania pacjenci odpowiadają: i wzajemnie.

Program „100 obwodnic" zapowiedziany trzy lata temu przez ówczesnego premiera Mateusza Morawieckiego, ma jeszcze sześć lat do finału. W ramach programu ma powstać ponad 800 km dróg, a wśród nich obwodnica Chrzanowa i Trzebini. Wprawdzie niektórzy zauważają, że będzie ciężko, bo dotychczas wybudowano tylko dwie obwodnice, znaczy zaledwie 10 km, ale niedowiarków odsyłam do zwiedzania fabryki samochodów elektrycznych w Jaworznie.

Krajowy Zasób Nieruchomości powstał 6,5 roku temu. Później kilkadziesiąt innych spółek, tzw. SIM-ów. Do jednego należą Libiąż i Chrzanów. W całym kraju miało powstać 30 tys. mieszkań. Powstało 40. Na szczęście, choć pensje we wspomnianych spółkach rosły lawinowo.

Halinie Henc, radnej w Trzebini, nie podoba się miejscowa gazeta samorządowa, bo tylko wychwala burmistrza, a jego błędy ukrywa. Przezornie domaga się jednak jedynie zawieszenia biuletynu do czasu wyborów samorządowych, a nie jego likwidacji. Może liczy na stołek burmistrza?

Umowa na odśnieżanie Trzebini wygasła. Przetarg, by wyłonić nową firmę, nie wyszedł. Doraźna umowa obowiązuje do końca miesiąca. A co później? Burmistrz obiecuje uruchomienie dwóch telefonów. Wprawdzie telefoniści nie odśnieżą, ale będzie się można wygadać.

## przełomowe KADRY

FOT. MAREK TĘCZAR

Myszołów sfotografowany w gminie Babice

FOT. Z ARCHIWUM MARKA TĘCZARA

Marek Tęczar

**Marek Tęczar zamieścił zdjęcie myszołowa w naszej facebookowej grupie PRZEŁOMowe Kadry.**

Myszołów to duży ptak drapieżny z rodziny jastrzębiowatych. W Polsce jest dość popularny. Prezentowana fotografia została wykonana z czatowni na terenie Babic.

Autor Marek Tęczar mieszka w Babicach. Prowadzi działalność gospodarczą, a wolnych chwilach fotografuje głównie ptaki.

Jego przygoda z fotografią rozpoczęła się wiele lat temu, gdy dostał swój pierwszy aparat analogowy Zenit 11. Wtedy dokumentował przede wszystkim wydarzenia rodzinne. Fotografią przyrodniczą zajmuje się hobbystycznie od 10 lat.

- Dzisiaj każdy może nabyć jakościowo dobry sprzęt i próbować sił w tej dziedzinie. Ale nawet najlepszy korpus i markowe szkło nie gwarantują jeszcze sukcesu. Niezbędna jest wiedza i doświadczenie. Fotografia przyrodnicza to godziny wyczekiwania, próba pomysłowości, ale także naszej charyzmy, zacięcia i zamiłowania do świata dzikiej przyrody – podkreśla pan Marek.

**(ŁD)**

# Jak ten czas leci

**Pisaliśmy w „Przełomie" 22 stycznia 2014 roku, w numerze 3. (1125)**

■ Jest dwóch pewnych kandydatów na stanowisko burmistrza Krzeszowic, którzy będą ze sobą rywalizować w mających się odbyć w listopadzie wyborach samorządowych. To dotychczasowy burmistrz Czesław Bartl i radny Sejmiku Województwa Małopolskiego Wacław Gregorczyk. Czesław Bartl zajmuje to stanowisko już drugą kadencję. Ma jednak mocnego kontrkandydata. Wacław Gregorczyk to bowiem wieloletni samorządowiec, szef Lokalnej Grupy Działania Zdrój w Krzeszowicach, reprezentujący Platformę Obywatelską. Otwarta pozostaje jak na razie kwestia kandydata PiS.

*Ostateczna rozgrywka i tak odbyła się pomiędzy tymi panami. Wyborcy postawili na zmianę na stanowisku burmistrza. Wygrał Gregorczyk. Aktualnie pełni tę funkcję drugą kadencję.*

■ Lena, Aleksandra, Maja i Wiktoria to najpopularniejsze imiona nadawane dziewczynkom w 2013 roku odnotowane przez chrzanowski Urząd Stanu Cywilnego. Wśród imion męskich prym wiodą: Jakub, Filip, Jan i Antoni. Coraz silniejszy staje się trend nadawania dzieciom tradycyjnych imion. Samanty i Jessiki zdecydowanie są w odwrocie.

*Ta tendencja utrzymuje się do dziś. Do popularnych w Polsce w 2023 roku imion żeńskich można jeszcze dodać Zofię i Julię, a męskich - Aleksandra i Stanisława.*

■ Do niecodziennego, ale i groźnego zdarzenia doszło w libiąskim Ośrodku Pomocy Społecznej. Wbiegł do niego pijany mężczyzna z siekierą w ręce i obłędem w oczach - jak relacjonują pracownicy OPS-u. Pracownik socjalny, którego chciał zaatakować, na szczęście zdążył zamknąć przed nim drzwi. Nie wiadomo, jak potoczyłyby się wydarzenia, gdyby nie szybka reakcja policjantów. Akurat jedna z pracownic dzwoniła do komisariatu i widząc co się dzieje, natychmiast ich wezwała.

*Do zdarzeń tego kalibru dochodziło też w sąsiednim Chrzanowie i Trzebini. Na szczęście to jednostkowe przypadki. Niestety nie można tego powiedzieć o groźbach i wyzwiskach, z którymi pracownicy socjalni muszą się liczyć niemalże na co dzień.*

**TAK BYŁO...**

# Kino „Zorza" w Chrzanowie

**Archiwalne zdjęcie zostało wykonane w okresie PRL-u i pochodzi ze zbiorów Muzeum w Chrzanowie.**

Kino „Zorza" działało w kamienicy przy dzisiejszej al. Henryka 44 (skrzyżowanie z ul. Focha). Obecnie jest to obiekt prywatny, a dawne pomieszczenia kinowe, całkowicie przebudowane, zajmował przez lata dyskont Biedronka, a ostatnio market chiński.

Kino w tym miejscu funkcjonowało już w dwudziestoleciu międzywojennym. Zachował się plakat z 1932 r., który może świadczyć o tym, że „Zorza" istniała jeszcze wcześniej. Wiadomo też, że poprzednia nazwa kina brzmiała „Legjon".

Od 1968 r. w kinie „Zorza" pracowała Janina Podgórska z Chrzanowa. Najpierw jako bileterka, później wyświetlała filmy.

- W holu, przy wejściu na salę, stali bileterzy. Każdy z nich był przyodziany w garnitur firmowy – wspominała na łamach „Przełomu".

Zapamiętała, że w latach 60. i 70 przychodziły tłumy do „Zorzy". Sala na 500 miejsc często pękała w szwach. Kiedy dokładnie to kino powstało i kiedy zniknęło z mapy Chrzanowa, to pytania, na które dzisiaj nie mamy odpowiedzi.

**(ŁD)**

FOT. ZE ZBIORÓW MUZEUM W CHRZANOWIE

Kino „Zorza" w Chrzanowie w okresie PRL-u

przełom TYGODNIK ZIEMI CHRZANOWSKIEJ

**Redakcja**
32-540 Trzebinia, ul. Długa 53
tel./fax 32-612-25-50,
e-mail: gazeta@przelom.pl

**Redaktor naczelna**
Grażyna Kaim, tel. 32-753-51-12

**Wydawca**
Firma Wydawnicza „Przełom" Alicja Molenda

**Dziennikarz dyżurny 697 351 999**

**Zespół:**
Stanisława Ciepichał,
Łukasz Dulowski,
Agnieszka Filipowicz,
Andrzej Gawera, Weronika Korbut
Tadeusz Jachnicki, Michał Koryczan,
Alicja Molenda,
Marek Oratowski,
Ewa Solak (Krzeszowice),
Marzenna Spyt

**Druk**
Polska Press Sp. z o.o.,
Oddział Poligrafia, Drukarnia w Sosnowcu

Nakład 6 500

**Biura ogłoszeń**
Trzebinia ul. Długa 53,
tel. 32- 612-25-50 wew. 22
pn.-pt. 8.30-16.30

Gazeta jest członkiem Porozumienia Reklamowego Tygodnik Lokalny oraz stowarzyszeń:
Stowarzyszenie Gazet Lokalnych
Stowarzyszenie Dziennikarzy i Wydawców REPROPOL
IZBA WYDAWCÓW PRASY

Ogłoszenia, reklamy i teksty promocyjne nie stanowią materiału pochodzącego od wydawcy. Redakcja zastrzega sobie prawo skracania i redagowania tekstów. Materiałów i zdjęć niezamówionych nie zwracamy.

eprasa.pl bfdc8d37e1

7 KWIETNIA WYBIERZEMY NOWE WŁADZE SAMORZĄDOWE s. 5

WWW.PRZELOM.PL

# przełom® w Krzeszowicach

TYGODNIK ZIEMI CHRZANOWSKIEJ

18 stycznia 2024 nr 3 (1633) 5 ZŁ (W TYM 5% VAT) ISSN 1231-5664

# Zabiegi w Chrzanowie jak w Ameryce

W chrzanowskim szpitalu przeprowadza się nowoczesne zabiegi na sercu, ratujące przed udarem. W całej Polsce wykonuje się ich zaledwie tysiąc rocznie. Znaną osobą, która przeszła taki sam zabieg, jest żona gwiazdora Justina Biebera.

Więcej na s. 3

Dr n. med. Przemysław Węglarz podczas zabiegu kardiologicznego

SENIOR

## Prosta droga pani Anieli do długowieczności

s. 19

CHRZANÓW

## Onkologia na przetrwanie

s. 3

KOMUNIKACJA

## Busem do szkoły dopiero po feriach

s. 7

## Przebudowa krajówki straciła rozmach

Modernizacja szosy krajowej z Rudawy do Młoszowej została mocno ograniczona. Wszystko przez inną drogę, której na razie nie ma nawet na rysunkach.

s. 11

## Gdzie zagra Wielka Orkiestra Świątecznej Pomocy

„Płuca po pandemii. Gramy dla dzieci i dorosłych" - to tegoroczne hasło WOŚP. Co przy tej okazji będzie się działo w naszych gminach?

s. 13

## SPORT

s. 27

- Inflacja rośnie szybciej niż dotacje
- Korona w rękach debiutanta
- Pierwsze ruchy kadrowe w Trzebini
- Jak wygląda pucharowa drabinka

## Wielkie otwarcie balneologii

Ponad dwieście osób uczestniczyło w uroczystym otwarciu Małopolskiego Szpitala Rehabilitacyjnego w Krzeszowicach. Dla wielu z nich był to historyczny moment.

s. 15

## Ile warci są piłkarze

Najwyżej wyceniany piłkarz grający na polskich boiskach jest wart tyle, ile trzeba zapłacić za kilka autobusów wodorowych.

s. 17

ogłoszenie

ogłoszenie

F.H. PROMET PROMET

SKUP ZŁOMU

Najlepsze ceny!

- Bolęcin, ul. Kościelna
- Trzebinia, ul. Dworcowa 28
- Chrzanów, ul. Śląska 64 a

Zapraszamy!

Tel. 32 725 22 29

www.fh-promet.pl

eprasa.pl bfdc8d37e1

MOIM ZDANIEM

# Kto będzie miał wybór?

GRAŻYNA KAIM

Wyborami 7 kwietnia kończy się ta rozciągnięta do 5,5 roku kadencja samorządu. Kto ostatecznie stawi się na wyborczy apel, poddając się pod ocenę mieszkańców, tego jeszcze nie wiemy, ale wstępne układanki są już w obiegu publicznym.

Moją uwagę przyciągnęła na razie sytuacja, jaka kreuje się w Chrzanowie w związku z wyborem burmistrza. Otóż zastanawiam się, jak będzie przebiegał proces decyzyjny wyborców w tej gminie, którzy nie są zwolennikami tyle co odsuniętego od władzy centralnej Prawa i Sprawiedliwości, ale też nie bardzo podoba im się kandydatura urzędującego burmistrza Roberta Maciaszka. Dlaczego? Dlatego, że jak na razie szykują się do wyborów burmistrza Chrzanowa dwie drużyny - popierająca Maciaszka i antymaciaszkowa.

Z informacji, jakie dziś są w obiegu publicznym, wynika, że PO poprze urzędującego burmistrza Roberta Maciaszka, notabene wieloletniego lidera tej partii, który jednak w mijającej kadencji zdecydował się pożegnać z PO i kontynuować swoją polityczną przygodę z partią Szymona Hołowni (Polska 2050).

Z kolei PiS ma się skonsolidować ze Wspólnym Chrzanowem i mają wystawić przeciwko Maciaszkowi jednego kandydata. Na razie mówi się o radnym PiS w sejmiku wojewódzkim Rafale Kosowskim.

Takiej polaryzacji w wyborach burmistrza Chrzanowa dawno nie było. Dotychczas zazwyczaj PiS wystawiał swojego kandydata, PO swojego (pod lokalnym szyldem). Swojego reprezentanta w tej rozgrywce wystawiał też Wspólny Chrzanów, czasem lewica. Przy takim układzie zwykle odbywała się druga tura wyborów, bo żaden z kandydatów nie zdobywał bezwzględnej większości głosów. A druga tura różnie się układała. Wśród tych kandydatów zazwyczaj był i urzędujący burmistrz. Niezadowoleni z niego mieszkańcy mogli przynajmniej w pierwszej turze pokazać mu czerwoną kartkę i zagłosować na kogoś innego.

W układzie, jaki na razie się się wykluwa, nie dla każdego będzie to możliwe. Kto popiera PiS, ale i nie ma zastrzeżeń do rządów Maciaszka, może spokojnie rozważyć, komu w tej kadencji zaufać i oddać swój głos - Maciaszkowi czy może kandydatowi promowanemu przez partię, którą popiera. Dla zwolenników PiS, którzy nie popierają Maciaszka wybór też jest oczywisty. Największy dylemat czeka tych, którym Maciaszek się nie podoba, ale PiS jeszcze bardziej.

Czy dokooptowanie do tego składu jakiegoś egzotycznego kandydata lub reprezentującego skrajne ideologicznie środowiska, poszerzy ten wybór? Według mnie, nie bardzo.

Na str. 5 znajdą Państwo serwis informacyjny związany z wyborami.

# Mieszkańcy z kolędą

**TENCZYNEK. W remizie zorganizowano doroczny opłatek sołecki. Sala była pełna.**

Kolędę zorganizowało Koło Gospodyń Wiejskich razem ze strażakami OSP i sołtysem. Przed publicznością wystąpiły przedszkolaki oraz KGW Tenczynianki.

Uczestników odwiedził zarówno burmistrz Wacław Gregorczyk, jak i starosta krakowski Wojciech Pałka.

Przy okazji powspominano nieżyjących już, a znanych i cenionych ludzi: Wiesława Jagiełło, Józefa Żbika czy Antoniego Jamińskiego.

(E)

FOT. FB ARCHIWUM MARZENY KUBIN

KGW Tenczynek podczas wspólnego kolędowania w remizie

# Uszyją dziadkom prezenty

**W sobotę, 20 stycznia, Stowarzyszenie Zielona Energia Miękini zaprasza dzieci w godz. 10-12 do sołtysówki na warsztaty krawieckie.**

Zajęcia są przeznaczona dla dzieci od siódmego roku życia.

- Kto nie ma jeszcze pomysłu na upominek dla ukochanych seniorów, może wykonać go samodzielnie podczas warsztatów „Uszyjmy to sami" - zachęcają do uczestnictwa organizatorzy warsztatów.

Goście będą się szkolić zarówno w wycinaniu z formy, szycia rożnymi ściegami, ozdabiania itp.

Zapisy przez formularz na stronie stowarzyszenia. Koszt 15 zł.

(E)

# Zapraszają na bal karnawałowy

**KRZESZOWICE. 20 stycznia Centrum Kultury i Sportu organizuje „Bal Karnawałowy z Babcią i Dziadkiem" w Kopalni Talentów.**

Impreza ma połączyć świętowanie karnawału ze zbliżającym się świętem babć i dziadków. Bal zaplanowano w godz. 16 - 18.

Wstęp jest wolny, nie obowiązują zapisy. Organizatorzy zapowiadają tańce i zabawy z animatorkami, warsztaty z niespodzianką i malowanie twarzy. Zachęcają też do przebrania się w stroje ulubionych postaci.

(e)

Bal karnawałowy odbędzie się w Kopalni Talentów

# Wszystkie konie Ingi

FOT. ARCHIWUM BARBARY DEC

Podczas wystawy w krzeszowickiej bibliotece

**Wystawę prac 18-letniej artystki Ingi Gasek można oglądać w krzeszowickiej bibliotece.**

Młoda twórczyni jest członkinią grupy w pracowni artystycznej Imaginarium prowadzonej przez Barbarę Dec.

Na wystawie zobaczyć możemy głównie efekty pracy z ostatnich dwóch lat. Prace olejne na płótnie, grafiki komputerowe i wydruki 3d.

- Inga jest miłośniczką koni, kocha je i rozumie, stale z nimi pracuje i jak mało kto poznała ich naturę. To one stały się głównym tematem jej prac – opowiada Barbara Dec.

Wystawę można oglądać do końca stycznia.

(ea)

# Ptaki na zdjęciach

W czwartek, 1 lutego, o godz. 18 będzie można wziąć udział w otwarciu ciekawej wystawy fotografii Kacpra Ropki. Zdjęcia fotografowanych przez niego ptaków zawisną na drugim piętrze krzeszowickiej biblioteki. Wystawa będzie czynna do 29 lutego.

(es)

# Po co te wybory?

**Stowarzyszenie Rzetelna Gmina Krzeszowice zaprasza wszystkich 18 stycznia, o godz. 16, do biblioteki na spotkanie z Elżbietą Lakowską.**

Elżbieta Lakowska jest autorką książki „Po co te wybory?" Wydawnictwa Dwukropek.

- Książka wyjaśnia, jak wielki wpływ ma udział w wyborach i jakie konsekwencje wynikają ze złych decyzji. Tłumaczy, czym jest demokracja i inne systemy polityczne. Zwraca uwagę, że udział w wyborach jest naszym ogromnym przywilejem oraz pokazuje, że w kraju, w którym rządzą mądrzy ludzie, żyje się po prostu lepiej – zachęcają organizatorzy spotkania.

Podczas spotkania autorka wyjaśni również, dlaczego w wyborach każdy głos się liczy.

- Serdecznie zapraszamy młodzież i dorosłych na wspaniałą i ciekawą lekcję demokracji – zapraszają członkowie Stowarzyszenia Rzetelna Gmina Krzeszowice.

Podczas spotkania będzie możliwość zakupu książki. Czwartek, 18 stycznia, godz. 16 – sala kinowa MGBP w Krzeszowicach.

(E)

24/7 Przełom Kontakt DAJ ZNAĆ!
Reporter dyżurny 697 351 999
e-mail: gazeta@przelom.pl
Messenger na „Przełomowym" profilu na FB

eprasa.pl bfdc8d37e1

# Inflacja rośnie szybciej niż dotacje

**180 tysięcy złotych dostaną na tegoroczną działalność kluby sportowe z gminy Babice. Pieniądze trafią do pięciu organizacji.**

Babicka rada sportu przygotowała propozycję podziału pieniędzy na 2024 rok. Ze względu na to, że miejscowe klubu prowadzą przede wszystkim sekcje piłki nożnej, od kilku już lat dotacje dzielone są według opracowanego klucza.

O tym, ile kto otrzyma, decyduje liczba prowadzonych zespołów oraz szczebel rozgrywek, na którym rywalizuje drużyna.

Na tegoroczną działalność otrzymają z samorządu w sumie 180 tys. zł, więc o 10 tys. zł mniej niż ostatnio. Pieniądze trafią do pięciu organizacji. Przypomnijmy, że jeszcze w 2019 r. fundusze dzielone były pomiędzy sześć klubów, ale w 2020 r. Lew Olszyny zniknął z piłkarskiej mapy.

W tym roku najwięcej pieniędzy ma trafić do Zagórzanki Zagórze. Jak mówi prezes tego klubu Leon Kozioł, cała kwota zostanie przeznaczona na sekcje piłki nożnej.

- Mam nadzieję, że w gminie znajdą się jeszcze jakieś fundusze na sekcję biegową, na działalność której otrzymaliśmy w zeszłym roku dodatkowe trzy tysiące złotych. Zwłaszcza że sekcja działa bardzo prężnie. W ogóle to liczyliśmy, że samorząd przeznaczy w tym roku na sport większe fundusze. Dlatego jako rada sportu po raz pierwszy negatywnie zaopiniowaliśmy projekt budżetu gminy. Inflacja wynosi 30 procent, a dotacje są na zbliżonym poziomie co ostatnio. Rozumiem jednak, że o ile w budżecie gminy nie brakuje pieniędzy na inwestycje, to na wydatki bieżące już tak - mówi Leon Kozioł.

Nie ukrywa, że klubowe wydatki rosną z roku na rok i na działalność sama dotacja już nie wystarcza. W efekcie rodzice muszą współfinansować funkcjonowanie drużyn młodzieżowych. W ubiegłym roku ze składek oraz od sponsorów do wynoszącego ponad 80 tys. zł budżetu Zagórzanki wpłynęło przeszło 30 tys. zł.

- Jeśli chodzi o sponsorów, to jest o nich zdecydowanie łatwiej, kiedy są wyniki. Wiadomo, że nikt nie chce być kojarzony z porażką – uważa Leon Kozioł.

**Michał Koryczan**

FOT. MICHAŁ KORYCZAN

Pojedynek w meczu Zagórzanki Zagórze z Wolanką Wola Filipowska

**Dotacje dla klubów sportowych z gminy Babice**

| Klub | 2024 r. | 2023 r. | 2022 r. | 2021 r | . 2020 r. |
|---|---|---|---|---|---|
| Zagórzanka Zagórze | 53 tys. zł | 56,3 tys. zł | 53,3 tys. zł | 60 tys. zł | 34,7 tys. zł |
| Arka Babice | 44 tys. zł | 27,7 tys. zł | 25,5 tys. zł | 26 tys. zł | 12 tys. zł |
| Wisła Jankowice | 30 tys. zł | 30,9 tys. zł | 35,3 tys. zł | 36 tys. zł | 24,2 tys. zł |
| Korona Mętków | 30 tys. zł | 30,9 tys. zł | 27,5 tys. zł | 28 tys. zł | 14,7 tys. zł |
| Wisełka Rozkochów | 23 tys. zł | 24,1 tys. zł | 22,6 tys. zł* | 36 tys. zł | 18,9 tys. zł |

*Źródło: Urząd Gminy w Babicach*

*Klub dostał pierwotnie 35,3 tys. zł, ale kwota została zmniejszona z powodu wycofania drużyny z rozgrywek w rundzie wiosennej ubiegłego sezonu

# Pieniądze czekają

**Rozpoczął się nabór wniosków o nagrody starosty chrzanowskiego dla sportowców, trenerów i działaczy sportowych za osiągnięcia uzyskane przez nich w 2023 roku.**

Wnioski są przyjmowane do 28 lutego. Mogą je składać zawodnicy (jeśli są niepełnoletni, to ich rodzice lub opiekunowie prawni), związki, stowarzyszenia sportowe, trenerzy, jednostki samorządu terytorialnego oraz inne jednostki związane z wykonywaniem zadań z dziedziny kultury fizycznej.

Dokumenty należy złożyć na dzienniku podawczym Starostwa Powiatowego w Chrzanowie, mieszczącego się przy ul. Partyzantów 2.

Nominowanymi mogą zostać zawodnicy, trenerzy, działacze i inne osoby wyróżniające się w działalności sportowej.

**(MK)**

# Korona w rękach debiutanta

**Stanisław Dwornik nie jest już szkoleniowcem drużyny Korony Mętków, występującej w chrzanowskiej A-klasie piłkarskiej. Na stanowisku zastąpił go Grzegorz Kikla.**

FOT. UDOSTĘPNIONE PRZEZ KORONĘ MĘTKÓW

Grzegorz Kikla

Jak poinformował klub sportowy z Mętkowa, Stanisław Dwornik zrezygnował z funkcji szkoleniowca. Drużynę Korony prowadził przez siedem lat. W sezonie 2021/2022 wywalczył z zespołem awans do chrzanowskiej klasy A.

W przeszłości Stanisław Dwornik trenował m.in. drużyny LKS Żarki, KS Chełmek, Górnika Brzeszcze i Ruchu Młoszowa.

Jego następcą na ławce trenerskiej Korony został Grzegorz Kikla, były zawodnik zespołu z Mętkowa, a także LKS Żarki.

Jak mówi prezes Korony Robert Bulek, nowy trener jeszcze jako piłkarz występował w linii pomocy.

- Będzie to dla niego debiut w roli szkoleniowca. Cel, jaki stawiamy przed nim i zespołem jest zajęcie bezpiecznego miejsca w tabeli i pewne utrzymanie. Na ten moment nie wiemy bowiem ile drużyn zostanie zdegradowanych z A-klasy. Na półmetku rozgrywek nasza sytuacja w tabeli jest dobra. Chyba mało kto się spodziewał tak dobrej pozycji – mówi Robert Bulek.

W obecnych rozgrywkach Korona Mętków zajmuje czwarte miejsce w klasyfikacji chrzanowskiej A-klasy. W 13 meczach rundy jesiennej zdobyła 23 punkty, notując siedem zwycięstw, dwa remisy i cztery porażki.

**Michał Koryczan**

# Pierwsze ruchy

**Czwartoligowy MKS Trzebinia rozpoczął przygotowania do rundy wiosennej. Z klubem pożegnali się pierwsi zawodnicy.**

Na pierwszych w tym roku zajęciach pojawiło się 18 zawodników, którzy spotkali się z nowym zarządem klubu oraz nowym szkoleniowcem - Piotrem Chlipałą, który na ławce trenerskiej zastąpił Wojciecha Skrzypka.

Na ten moment wiadomo, że z MKS pożegna się trzech piłkarzy z dotychczasowej kadry: Damian Matyja, Łukasz Sosnowski i Patryk Kura. Na testy w Avii Świdnik (wicelider czwartej grupy III ligi) trafił z kolei Kacper Zembol.

Jak mówi prezes MKS Tomasz Kobierecki, w najbliższym czasie na testach w trzebińskim klubie ma się pojawić kilku nowych zawodników.

- Są to zarówno gracze, z którymi pracował wcześniej Piotr Chlipała, jak również zawodnicy, którzy sami się zgłosili do naszego klubu - mówi Tomasz Kobierecki.

Priorytetem w zimowym okienku transferowym jest pozyskanie środkowego obrońcy oraz napastnika. Do zespołu może dołączyć dwóch nowych zawodników, którzy w przeszłości bronili już barw MKS. To napastnik Rajmund Raźniak (ostatnio Piast Gol Bieruń, a wcześniej UKS Górnik Siersza) i skrzydłowy Kamil Wójcik (poprzednio Korona II Kielce).

W ramach przygotowań do rundy wiosennej MKS zagra siedem meczów kontrolnych. Ponadto na sobotę, 27 stycznia zaplanowana została gra wewnętrzna (o godz. 13.00).

**Zimowe sparingi MKS Trzebinia**

MKS - Zagłębie II Sosnowiec (24 stycznia, godz. 19.00, Trzebinia)

MKS - Tempo Białka (3 lutego, godz. 11.00, Trzebinia)

MKS - LKS Bobrek (10 lutego, godz. 11.00, Trzebinia)

MKS - Błękitni Modlnica (17 lutego, godz. 11.00, Trzebinia)

MKS - Pniówek Pawłowice (24 lutego, godz. 11.00, Trzebinia)

MKS - Jutrzenka Giebułtów (2 marca, godz. 11.00, Trzebinia)

MKS - KS Chełmek (9 marca, godz. 11.00, Trzebinia)

**(MK)**

# Pucharowa wiosna

**W siedzibie Małopolskiego Związku Piłki Nożnej odbyło się losowanie rozgrywek Pucharu Polski na szczeblu województw małopolskiego.**

Drużyna Victorii Jaworzno, która okazała się najlepsza w bieżącej edycji pucharowej rywalizacji na szczeblu Podokręgu Piłki Nożnej Chrzanów w 1/8 finału podejmie na swoim stadionie KS Chełmek.

Tym samym prowadzący obecnie ekipę z Chełmka trener Piotr Pierścionek zagra przeciwko swojemu byłem zespołowi (w czerwcu 2022 r. w roli szkoleniowca Victorii zastąpił go Robert Moskal). Spotkanie odbędzie się w środę, 3 kwietnia o godz. 16.30)

Zwycięzca tego pojedynku zmierzy się w ćwierćfinale z triumfatorem meczu Beskid Andrychów - Glinik Gorlice.

Hitem 1/8 finału pucharowej rywalizacji będzie pojedynek trzecioligowców, czyli Wiślan Jaśkowice z broniącą tytułu Wieczystą Kraków.

**Pary 1/8 finału Pucharu Polski na szczeblu Małopolski (środa, 3 kwietnia, godz. 16.30)**

Dalin Myślenice - Unia Tarnów

KS Olkusz - Limanovia Limanova

Okocimski Brzesko - Bruk-Bet Termalica II Nieciecza

Wiślanie Jaśkowice - Wieczysta Kraków

Victoria Jaworzno - KS Chełmek

Beskid Żegocina - Poprad Muszyna

Beskid Andrychów - Glinik Gorlice

Górnik Wieliczka - Podhale Nowy Targ

**1/4 finału Pucharu Polski na szczeblu Małopolski (środa, 24 kwietnia, godz. 17.00)**

Dalin/Unia - Okocimski/Nieciecza II

Olkusz/Limanovia - Wiślanie/Wieczysta

Victoria/Chełmek - Andrychów/Glinik

Żegocina/Poprad - Górnik/Podhale

**1/2 finału Pucharu Polski na szczeblu Małopolski (środa, 22 maja, godz. 18.00)**

Dalin/Unia/Okocimski/Nieciecza II - Victoria/Chełmek/Andrychów/Glinik

Olkusz/Limanovia/Wiślanie/Wieczysta - Żegocina/Poprad/Górnik/Podhale

**(MK)**

eprasa.pl bfdc8d37e1

## PLOTKI NA MARGINESIE

Merry Christmas! - wciąż życzy chrzanowska onkologia. W prezencie przestaje leczyć chorych i odsyła do domów. Nie wiadomo co sprawiło, że trzy lekarki nagle rzuciły pracą. Niemniej jednak sprawcy zamieszania pacjenci odpowiadają: i wzajemnie.

Program „100 obwodnic" zapowiedziany trzy lata temu przez ówczesnego premiera Mateusza Morawieckiego, ma jeszcze sześć lat do finału. W ramach programu ma powstać ponad 800 km dróg, a wśród nich obwodnica Chrzanowa i Trzebini. Wprawdzie niektórzy zauważają, że będzie ciężko, bo dotychczas wybudowano tylko dwie obwodnice, znaczy zaledwie 10 km, ale niedowiarków odsyłam do zwiedzania fabryki samochodów elektrycznych w Jaworznie.

Krajowy Zasób Nieruchomości powstał 6,5 roku temu. Później kilkadziesiąt innych spółek, tzw. SIM-ów. Do jednego należą Libiąż i Chrzanów. W całym kraju miało powstać 30 tys. mieszkań. Powstało 40. Na szczęście, choć pensje we wspomnianych spółkach rosły lawinowo.

Halinie Henc, radnej w Trzebini, nie podoba się miejscowa gazeta samorządowa, bo tylko wychwala burmistrza, a jego błędy ukrywa. Przezornie domaga się jednak jedynie zawieszenia biuletynu do czasu wyborów samorządowych, a nie jego likwidacji. Może liczy na stołek burmistrza?

Umowa na odśnieżanie Trzebini wygasła. Przetarg, by wyłonić nową firmę, nie wyszedł. Doraźna umowa obowiązuje do końca miesiąca. A co później? Burmistrz obiecuje uruchomienie dwóch telefonów. Wprawdzie telefoniści nie odśnieżą, ale będzie się można wygadać.

## przełomowe KADRY

FOT. MAREK TĘCZAR

Myszołów sfotografowany w gminie Babice

FOT. Z ARCHIWUM MARKA TĘCZARA

Marek Tęczar

**Marek Tęczar zamieścił zdjęcie myszołowa w naszej facebookowej grupie PRZEŁOMowe Kadry.**

Myszołów to duży ptak drapieżny z rodziny jastrzębiowatych. W Polsce jest dość popularny. Prezentowana fotografia została wykonana z czatowni na terenie Babic.

Autor Marek Tęczar mieszka w Babicach. Prowadzi działalność gospodarczą, a wolnych chwilach fotografuje głównie ptaki.

Jego przygoda z fotografią rozpoczęła się wiele lat temu, gdy dostał swój pierwszy aparat analogowy Zenit 11. Wtedy dokumentował przede wszystkim wydarzenia rodzinne. Fotografią przyrodniczą zajmuje się hobbystycznie od 10 lat.

- Dzisiaj każdy może nabyć jakościowo dobry sprzęt i próbować sił w tej dziedzinie. Ale nawet najlepszy korpus i markowe szkło nie gwarantują jeszcze sukcesu. Niezbędna jest wiedza i doświadczenie. Fotografia przyrodnicza to godziny wyczekiwania, próba pomysłowości, ale także naszej charyzmy, zacięcia i zamiłowania do świata dzikiej przyrody – podkreśla pan Marek.

**(ŁD)**

# Jak ten czas leci

**Pisaliśmy w „Przełomie" 22 stycznia 2014 roku, w numerze 3. (1125)**

■ Jest dwóch pewnych kandydatów na stanowisko burmistrza Krzeszowic, którzy będą ze sobą rywalizować w mających się odbyć w listopadzie wyborach samorządowych. To dotychczasowy burmistrz Czesław Bartl i radny Sejmiku Województwa Małopolskiego Wacław Gregorczyk. Czesław Bartl zajmuje to stanowisko już drugą kadencję. Ma jednak mocnego kontrkandydata. Wacław Gregorczyk to bowiem wieloletni samorządowiec, szef Lokalnej Grupy Działania Zdrój w Krzeszowicach, reprezentujący Platformę Obywatelską. Otwarta pozostaje jak na razie kwestia kandydata PiS.

*Ostateczna rozgrywka i tak odbyła się pomiędzy tymi panami. Wyborcy postawili na zmianę na stanowisku burmistrza. Wygrał Gregorczyk. Aktualnie pełni tę funkcję drugą kadencję.*

■ Lena, Aleksandra, Maja i Wiktoria to najpopularniejsze imiona nadawane dziewczynkom w 2013 roku odnotowane przez chrzanowski Urząd Stanu Cywilnego. Wśród imion męskich prym wiodą: Jakub, Filip, Jan i Antoni. Coraz silniejszy staje się trend nadawania dzieciom tradycyjnych imion. Samanty i Jessiki zdecydowanie są w odwrocie.

*Ta tendencja utrzymuje się do dziś. Do popularnych w Polsce w 2023 roku imion żeńskich można jeszcze dodać Zofię i Julię, a męskich - Aleksandra i Stanisława.*

■ Do niecodziennego, ale i groźnego zdarzenia doszło w libiąskim Ośrodku Pomocy Społecznej. Wbiegł do niego pijany mężczyzna z siekierą w ręce i obłędem w oczach - jak relacjonują pracownicy OPS-u. Pracownik socjalny, którego chciał zaatakować, na szczęście zdążył zamknąć przed nim drzwi. Nie wiadomo, jak potoczyłyby się wydarzenia, gdyby nie szybka reakcja policjantów. Akurat jedna z pracownic dzwoniła do komisariatu i widząc co się dzieje, natychmiast ich wezwała.

*Do zdarzeń tego kalibru dochodziło też w sąsiednim Chrzanowie i Trzebini. Na szczęście to jednostkowe przypadki. Niestety nie można tego powiedzieć o groźbach i wyzwiskach, z którymi pracownicy socjalni muszą się liczyć niemalże na co dzień.*

**TAK BYŁO...**

# Kino „Zorza" w Chrzanowie

**Archiwalne zdjęcie zostało wykonane w okresie PRL-u i pochodzi ze zbiorów Muzeum w Chrzanowie.**

Kino „Zorza" działało w kamienicy przy dzisiejszej al. Henryka 44 (skrzyżowanie z ul. Focha). Obecnie jest to obiekt prywatny, a dawne pomieszczenia kinowe, całkowicie przebudowane, zajmował przez lata dyskont Biedronka, a ostatnio market chiński.

Kino w tym miejscu funkcjonowało już w dwudziestoleciu międzywojennym. Zachował się plakat z 1932 r., który może świadczyć o tym, że „Zorza" istniała jeszcze wcześniej. Wiadomo też, że poprzednia nazwa kina brzmiała „Legjon".

Od 1968 r. w kinie „Zorza" pracowała Janina Podgórska z Chrzanowa. Najpierw jako bileterka, później wyświetlała filmy.

- W holu, przy wejściu na salę, stali bileterzy. Każdy z nich był przyodziany w garnitur firmowy – wspominała na łamach „Przełomu".

Zapamiętała, że w latach 60. i 70 przychodziły tłumy do „Zorzy". Sala na 500 miejsc często pękała w szwach. Kiedy dokładnie to kino powstało i kiedy zniknęło z mapy Chrzanowa, to pytania, na które dzisiaj nie mamy odpowiedzi.

**(ŁD)**

FOT. ZE ZBIORÓW MUZEUM W CHRZANOWIE

Kino „Zorza" w Chrzanowie w okresie PRL-u

przełom TYGODNIK ZIEMI CHRZANOWSKIEJ

**Redakcja**
32-540 Trzebinia, ul. Długa 53
tel./fax 32-612-25-50,
e-mail: gazeta@przelom.pl

**Redaktor naczelna**
Grażyna Kaim, tel. 32-753-51-12

**Wydawca**
Firma Wydawnicza „Przełom" Alicja Molenda

**Dziennikarz dyżurny 697 351 999**

**Zespół:**
Stanisława Ciepichał,
Łukasz Dulowski,
Agnieszka Filipowicz,
Andrzej Gawera, Weronika Korbut
Tadeusz Jachnicki, Michał Koryczan,
Alicja Molenda,
Marek Oratowski,
Ewa Solak (Krzeszowice),
Marzenna Spyt

**Druk**
Polska Press Sp. z o.o.,
Oddział Poligrafia, Drukarnia w Sosnowcu

Nakład 6 500

**Biura ogłoszeń**
Trzebinia ul. Długa 53,
tel. 32- 612-25-50 wew. 22
pn.-pt. 8.30-16.30

Gazeta jest członkiem Porozumienia Reklamowego Tygodnik Lokalny oraz stowarzyszeń:
Stowarzyszenie Gazet Lokalnych
Stowarzyszenie Dziennikarzy i Wydawców REPROPOL
IZBA WYDAWCÓW PRASY

Ogłoszenia, reklamy i teksty promocyjne nie stanowią materiału pochodzącego od wydawcy. Redakcja zastrzega sobie prawo skracania i redagowania tekstów. Materiałów i zdjęć niezamówionych nie zwracamy.

eprasa.pl bfdc8d37e1