Pułtuska plaża – trochę się pozmieniało

→str. 6-7

Od 26 lat razem z Wami

tygodnik społeczno - kulturalny. ukazuje się od 1999 roku

ISSN 1508 - 4078

PUŁTUSKA gazeta powiatowa

22 lipca 2025 Nr 29 (1351)

cena 4,40 zł (w tym 5% VAT)

Gzy, Obryte, Pokrzywnica, Pułtusk, Winnica, Świercze, Zatory

Poznaj radnego swego... i majątek jego!

→str. 2

Grupa przestępcza z terenu powiatu pułtuskiego zatrzymana

→str. 4

reklama...

reklama...

reklama...

reklama...

Z miłości do lasu

– zapraszamy na spacer z Krzysztofem Rylskim, inżynierem nadzoru w Nadleśnictwie Pułtusk

→str. 12-13

eprasa.pl bfdfb1b58d

Poznaj radnego swego i majątek jego

Radni przedstawiają się swoim wyborcom przed wyborami w ulotkach czy w mediach. Teraz mamy okazję poznać ich trochę lepiej i dowiedzieć się, kto z nich jest rodowitym pułtuszczaninem, ile ma lat, gdzie pracuje lub pracował , a nawet – dzięki obowiązkowym oświadczeniom majątkowym składanym corocznie – jak mieszka i ile ma na koncie. Zatem – poznajcie swoich radnych. W poniższym zestawieniu znajdują się nowi radni, więc wysokość ich diet będzie mniejsza, niż radnych pełniących tę funkcję przez cały rok kalendarzowy.

BEATA BIELIŃSKA

Z domu Kisiel, urodzona w 1975 r. w Warszawie.
Nauczyciel w Publicznej Szkole Podstawowej nr 3 w Pułtusku. Wiceprzewodnicząca Rady Miejskiej.

Majątek
Oszczędności – 2 786,50 zł,
Dom o powierzchni 187,4 m^2 o wartości 770 tysięcy zł. (współwłasność małżeńska),
Działka o powierzchni 1236 m^2 o wartości 120 tys. zł., na której posadowiony jest dom wymieniony wyżej.

Dochody
101 434, 85 zł – umowa o pracę,
2 844, 80 zł – umowa zlecenie,
17 56,80 zł – dieta radnego.

ROBERT CIENKOWSKI

Ur. w 1991 r. w Pułtusku.
Specjalny Ośrodek Szkolno-Wychowawcz im. A. Karłowicz w Pułtusku - nauczyciel. Radny R.M.

Majątek
Oszczędności – 45 tys. zł (współwłasność małżeńska),
Dom o powierzchni 125 m^2 o wartości 500 tys. zł (majątek odrębny – darowizna od rodziców)
Działka o powierzchni 808 m^2 o wartości 160 tys. zł., na której posadowiony jest dom w/w dom (majątek odrębny – darowizna od rodziców),
Działka rolno-budowlana o pow. 1355 m^2 z budynkiem gospodarczym o wartości 100 tys. zł (majątek odrębny),
Działka rolna o powierzchni 382 m^2, o wartości 5 tys. zł (majątek odrębny),
1 udział w drodze o powierzchni 198 m^2 o wartości 4 tys. zł (współwłasność małżeńska),Samochód osobowy Volvo V 60 z 2011 roku, zakup w 2017 r.

Dochody
105 478,09 zł – umowa o pracę,
9 600 zł – świadczenie 500+,
15 327, 20 zł – dieta radnego.

ADAM CISKOWSKI

Ur. w 1990 r. w Pułtusku.
Firma Igloszron – Elektromechanika chłodnicza Ciskowski Mirosław – monter urządzeń chłodniczych i klimatyzacji, jednoosobowa działalność gospodarczą „AC Colline". Radny R.M.

Majątek
Oszczędności – 62 000,00 zł (majątek odrębny) i 2500 euro (majątek odrębny),
Dom o powierzchni 220 m^2 o wartości 800 tys. zł na działce o pow. 1527 m^2 o wartości 200 tys. zł (majątek odrębny),
Mieszkanie o pow. 40,51 m^2 o wartości 250 tys. zł.

MAŁGORZATA DĄBROWSKA

Z domu Wendrowska, ur. w 1960 r. w Pułtusku.
Jednoosobowa działalność gospodarcza w Wielkiej Brytanii – usługi dla ludności. Radna R.M.

Majątek
Oszczędności – 24 665,87 zł (rachunek własny) i 3000 funtów (majątek odrębny),
Dom o powierzchni 137,5 m^2 o wartości 500 tys. zł (majątek odrębny), na działce o powierzchni 0,0264 ha o wartości 100 tys. zł (współwłasność małżeńska w 5/6),
Działka rolna o powierzchni 382 m^2, o wartości 5 tys. zł (majątek odrębny),
1 udział w drodze o powierzchni 198 m^2 o wartości 4 tys. zł (współwłasność małżeńska),
Samochód osobowy Volvo V60 z 2011 roku, kupiony w 2017 r.

Dochody
13 625,60 zł – dieta radnego.

MICHAŁ SEBASTIAN GÓRECKI

Ur. w 1979 w Pułtusku.
Kurator społeczny, zastępca dyrektora Agencji Restrukturyzacji i Modernizacji Rolnictwa, inspektor ds. wymiaru podatków i opłat w Urzędzie Miasta i Gminy Serock. Radny R.M.

Majątek
Oszczędności – 32 000 zł i 350 euro (współwłasność małżeńska),
Lokaty o stałym oprocentowaniu – 32 331 zł i 34 147 zł (współwłasność małżeńska),
Lokata na Nowe Pieniądze – 72 000,00 zł (współwłasność małżeńska),
PPK-35 – 641,62 zł (współwłasność małżeńska),
Dom o powierzchni 162 m^2 o wartości 650 tys. zł. (współwłasność małżeńska) z działką 00,0329 ha o wartości 150 tys. zł (współwłasność w 5/6),
Skoda Octavia z 2017 r. (małżeńska wspólność),
Renault Megane z 2009 r. (małżeńska wspólność),
Seat Leon 2014 r. z (małżeńska wspólność majątkowa),
Opel Astra 2020 (małżeńska wspólność).

Dochody
Umowa o pracę w ARiMR – 115 060,62 zł brutto (styczeń -lipiec)
Umowa o pracę UM w Serocku –14 132,22 zł brutto (listopad, grudzień),
Kurator społeczny – 17058,32 zł,
Dieta radnego – 26 807, 20 zł,
Zasiłki pieniężne z ubezpieczenia społecznego, inne niż zasiłki macierzyńskie – 16 595, 62 zł.

WOJCIECH GREGORCZYK

Ur. w 1958 r. w Pułtusku
Emeryt, radny R.M. w Pułtusku.

Majątek
Oszczędności – 80 000 zł i 1000 euro (małżeńska wspólność majątkowa),
Obligacje Skarbu Państwa na kwotę 100 000 zł (małżeńska wspólność majątkowa),
Dom o powierzchni: 160 m^2, o wartości: 600 000 zł (małżeńska wspólność majątkowa),
Działka budowlana 554 m^2 o wartości: 100 000 zł (małżeńska wspólność majątkowa),
Działka zabudowana domem mieszkalnym 807 m^2 o wartości 150 000 zł (małżeńska wspólność),
Gospodarstwo rolne 1,2776 ha bez zabudowy o wartości 50 000 zł (własność odrębna). Przychód: 0 zł i dochód: 0 zł, dopłata ze środków unijnych w wysokości: 1163 zł,
Samochód osobowy BMW iX1 z 2023 r. (małżeńska wspólność majątkowa).

Dochody
Z tytułu zatrudnienia (nawiązanie stosunku pracy z wyboru) w okresie od 1.01.2024 r. do 7.05.2024 r. – Urząd Miejski w Pułtusku w kwocie 218 336,67 zł, przychód zwolniony z podatku w kwocie 85 528 zł,
ZUS emerytura – 76 729,52 zł,
Dieta radnego – 14 627,20 zł,
Umowy zlecenia – 3080 zł.

MICHAŁ KISIEL

Ur. w 1968 r. w Pułtusku.
Stowarzyszenie „Wspólnota Polska" Dom Polonii w Pułtusku – dyrektor. Członek Komisji Egzaminacyjnej – Izba Rzemieślnicza Mazowsza Kurpi i Podlasia w Warszawie. Radny R.M.

Majątek
Oszczędności – 35 000 zł (współwłasność małżeńska),
Dom o powierzchni 149 m^2 razem z działką o powierzchni 0,0654 ha wartości o wartości 232 795 zł (współwłasność małżeńska),
Nieruchomość zabudowana – dom letniskowo-mieszkalny o pow. 66 m^2 z działką o pow. 0,0696 ha, o łącznej wartości 230 000 zł,
Samochód Toyota CHR z 2020 r. o wartości 95 tys. zł. (małżeńska wspólność).

Dochody
Umowa o pracę – 160 233, 21 zł,
Dieta radnego – 26 597, 20 zł,
Dochód z tytułu pracy jako członek Komisji Egzaminacyjnej Izby Rzemieślniczej Kurpi i Podlasia w Warszawie – 145,41 zł,
Wynajem domku letniskowego – 7550,00 zł.

CEZARY KORDOWSKI

Ur. w 1973 r. w Pułtusku.
Rolnik, własne gospodarstwo rolne, radny RM w Pułtusku.

Majątek
Oszczędności – 10 848,17 zł,
Dom o powierzchni 117 m^2 o wartości 100 tys zł (współwł. małżeńska),
Gospodarstwo rolne o powierzchni z oborą i stodołą 7,44 ha o wartości 550 tys. zł (współwł. małżeńska). Przychód z tego tytułu: 49 804,00, 1300,00 – dochód,

eprasa.pl bfdfb1b58d

Ciągnik Ursus 1014 z 1996 r. o wartości 40 tys. zł – (majątek odrębny),
Agregat siewny z 2019 – 20 tys. zł (współwł. małżeńska),
Pług obracalny z 2016 – 25 tys. zł (współwł. małżeńska),
Samochód Toyota Hilux z 2014 – 80 tys. zł (współwł. małżeńska),
Przyczepa Pronar z 2022 – 60 tys. zł (współwł. małżeńska).

BEATA KOWALSKA

Z.d. Wenda, ur. w 1970 r. w Pułtusku

Miejski Ośrodek Pomocy Społecznej w Pułtusku - kierownik Senior+, radna R.M.

Majątek

Oszczędności – 3 000 zł (współwł. małżeńska),
Mieszkanie 59,72 m^2 o wartości 193 203,50 zł (współwł. małżeńska),
Mieszkanie 36,95 m kw. o wartości 167 000 zł (współwł. małżeńska),
Mieszkanie 38,30 m kw. o wartości 165 000 zł (majątek odrębny),
Garaż 18,78 m kw. o wartości 2 600 zł (współwł. małżeńska),
Garaż 19 m kw. o wartości 3 400 zł (majątek odrębny),
Działki rolno-leśne – 3500 zł (współwł. małżeńska).
Škoda Citigo 1,0 z 2012 r.

Dochody

Umowa o pracę – 103 753 zł,
Dieta radnego – 28 386,80 zł,
Wynagrodzenie z tytułu pracy w Gminnej Komisji Rozwiązywania Problemów Alkoholowych – 2 800 zł,
Wynajem lokali – 14 940 zł.

MATEUSZ KRÓLAK

Ur. w 1994 r. w Łęczycy.
Jednoosobowa działalność gospodarcza, radny R.M.

Majątek

Oszczędności – 11 700 zł (współwłasność małżeńska),
Sam. os. Volvo S40 z 2004 (współwł. małżeńska),
Sam. os. Volvo S40 z 2015 r. (współwł. małżeńska),
Przyczepa kempingowa Chateau z 1986 r. (majątek odrębny).

Dochody

Z tytułu prowadzenia działalności gosp. – przychód 39 450 zł, dochód 35 500 zł,
Dieta radnego – 14 927,20 zł.

MACIEJ KUDREL

Ur. w 1983 r. w Nowym Dworze Mazowieckim.
Jednoosobowa działalność gospodarcza – sprzedaż detaliczna odzieży, butów i biżuterii. Radny R.M.

Majątek

Oszczędności – 34 000 zł (majątek odrębny),
Udziały w spółkach Dizy House I, II, III, IV Sp.zoo – w każdej po 50
Volkswagen transporter z 2005 roku (własność odrębna).

Dochody

16 816,80 – dieta radnego.

SŁAWOMIR KRYSIAK

Ur. w 1965 r. w Pułtusku.
Emeryt, radny R.M.

Majątek

Oszczędności 89 000 zł (majątek odrębny),
Dom o pow. 211 m^2 o wartości 250 tys. z działką 585 m^2 o wartości 30 tys. zł (współwł. małżeńska),
Mieszkanie o pow. 40,8 m^2 o wartości 120 000 zł (współwł. małżeńska),
Opel Zafira z 2010 r. (współwł. małżeńska).

Dochody

Emerytura – 51 806, 19 zł,
Dieta radnego – 25 607,20 zł,
Wynajem mieszkania – 25 200 zł.

ANDRZEJ KWIATKOWSKI

Ur. w 1959 r. w Pułtusku.
Miejski Ośrodek Pomocy Społecznej w Pułtusku - kierownik sekcji do spraw świadczeń socjalnych i funduszu alimentacyjnego, Zespół Szkół nr 3 im. Jana Kochanowskiego w Wyszkowie - nauczyciel, radny R.M.

Majątek

Oszczędności – 935 000 zł (na budowę domu jednorodzinnego), (majątek odrębny),
Działka budowlana 969 m^2 o wartości 150 tys. (współwł. małżeńska),
garaż 16 m^2 z działką 36 m^2 o wartości 25 tys. zł. (majątek odrębny).

Dochody

Z umów o pracę – 105 191,01 zł,
Z umów zlecenie – 2400 zł,
Dieta radnego – 17 116,80 zł.

ADAM MAICKI

Ur. w 1970 r. w Pułtusku.
Stowarzyszenie „Wspólnota Polska" Dom Polonii w Pułtusku - zastępca kierownika działu technicznego, działalność gospodarcza – handel obwoźny art. przemysłowymi (zawieszona). Radny R.M.

Majątek

Oszczędności – 251 440,04 zł (współwł. małżeńska),
Dom o pow. 120 m^2 o wartości ok. 300 tys. zł z działką o pow. 0,0500 ha o wartości ok. 45 tys. zł (współwł. małżeńska),
Mieszkanie o pow. 30,03 m^2 o wart. ok. 80 tys. zł (współ. małżeńska),
Działka o pow. 0,0500 ha niezabudowana o wart. ok. 45 tys. zł (współwł. małżeńska),
Działka o pow. 0,2309 ha niezabudowana o wart. ok. 28 tys. zł (współwłasność małżeńska),
Garaż o pow. 18,72 m^2 o wartości ok. 10 tys. zł na działce ok. 20 m^2 (użytkowanie wieczyste) (majątek odrębny),
Domek letniskowy o pow. 25 m^2 z używkowym poddaszem o wart. ok. 40 tys. zł, użytkowany na gruncie Ogródków Działkowych „Rybitew1" o pow. 300 m^2 (współwł. małżeńska),
Sam. os. Volkswagen Jetta 1.6 z 2010 r. o wart. 14 tys.

Dochody

Ze stosunku pracy – 58 852,07 zł,
Dieta radnego – 7 862,07 zł,
Świadczenie 800+ – 9 200 zł,
Wyprawka szkolna – 600 zł.

MARIUSZ OSICA

Ur. w 1982 r. w Ciechanowie.
Publiczna Szkoła Podstawowa nr 4 im. Ireny Szewińskiej w Pułtusku, jednoosobowa działalność gospodarcza – usługi edukacyjno-sportowe i ratownictwo. Wiceprzewodczący R.M.

Majątek

Dom o pow. 140 m^2 o wart. 900 tys. zł. z działką o pow. 782 m. kw. o wart. 200 tys. zł (współ. małżeńska),
Mieszkanie o pow. 57,86 m^2 o wart. 180 tys. zł (współ. małżeńska),
Honda CR-V z 2002 r. o wartości 18 tys. zł – (współwł. małżeńska),
Jeep grand Cheeroke z 2018 r. o wartości 100 tys. zł (współwł. małżeńska).

Dochody

Z tytułu działalności gospodarczej – 59 369,27 zł,
Umowa o pracę – 91 709, 31 zł,
Umowa zlecenie – 1200 zł,
Dieta radnego – 28 207, 20 zł.

FRANCISZEK PIÓREK

Ur. w 1964 r. w Trzcińcu.
Emeryt, radny R.M.

Majątek

Oszczędności – 284 111 zł (współwł. małżeńska),
Dom o pow. 190 m^2 o wart. 450 tys. zł z działką 01569 ha (współwł. małżeńska)
Gospodarstwo rolne o pow. 4,028 ha o wartości 380 tys. zł (dom i obora) (współwł. małżeńska). Przychód– 45 865,99 zł, w tym dotacje unijne, dochód – 39 010 zł.
Volkswagen Passat 3CC z 2009 r. 1/3 udziału w samochodach Hyundai ix20 z 2011 r. i Mitsubishi Lancer z 2010 r.

Dochody

Umowa zlecenie – 40 961,52 zł
Emerytura – 81 862,74 zł
Dieta radnego – 28 207,20 zł.

ŁUKASZ SKARŻYŃSKI

Ur. w 1990 r. w Warszawie.
LS DEVELOP Łukasz Skarżyński – właściciel, LS DEVELOP Łukasz Skarżyński, Adam Skarżyński Spółka Cywilna — wspólnik, przewodniczący R.M.

Majątek

Oszczędności – 56.759,90 zł, 2400,00 euro, 70,00 dolarów,
Dom o powierzchni 108,42 m^2 w udziale 318/423 (wspóln. małżeńska) wraz działką o pow. 0,0166 ha w udziale 318/423 (wspóln. małżeńska) oraz działka drogowa 0,0155 ha w udziale wynoszącym 1/6 (wspóln. małżeńska), o łącznej wartości: 900.000,00 zł,
Nieruchomość zabudowana domem jednorodzinnym w zabudowie szeregowej o pow. 140,45 m^2 oraz działka 0,0317 ha o łącznej wartości nieruchomości wraz z nakładami stanowiącymi inwestycję deweloperską (dom jednorodzinny w zabudowie szeregowej) wynoszą na dzień złożenia oświadczenia 1.100.000,00 zł, (współwł. w ramach spółki cywilnej LS DEVELOP s.c.),
Mieszkanie o pow. 73 m^2 , wraz z udziałem w gruncie 0,2775 ha wynoszącym 7300/192240 o łącznej wartości 534.000,00 zł, dział 3/4 w lokalu mieszkalnym stanowiącym odrębną własność (majątek odrębny),
Mieszkanie 26,74 m^2, wraz z udziałem w gruncie wynoszącym 65/10000 o łącznej wartości: 550.000,00 zł, udział 1/2 w lokalu mieszkalnym stanowiącym odrębną własność (majątek odrębny),
Nieruchomość gruntowa 0,2187 o wartości: 150.000,00 zł (współwłasność udział 24/60 (majątek odrębny),
Nieruchomość gruntowa 3,8245 ha o wart. 250.000,00 zł (współwł. udział 12/60 (majątek odrębny),
Nieruchomość niezabudowana 0,1736 ha o wart. 3.500.000,00 zł wraz z nakładami inwestycyjnymi (inwestycja deweloperska — budynek wielorodzinny) współwłasność 1/1 (współwłasność w ramach spółki cywilnej LS DEVELOP s.c.,
Nieruchomość gruntowa 0,7173 o wart. 750.000,00 zł wraz z nakładami inwestycyjnymi (współwł. w ramach spółki cywilnej LS DEVELOP s.c.),
Lexus NX 2019 o wart. 130.000,00 zł,
WV T4 z 1999 r. o wart. 10.200,00 zł (środek trwały w działalności gospodarczej),
Nissan Navara z 2007 o wart. 22.000,00 zł) wraz z nadbudową, wiertnica do prac ziemnych (geotechnika) o łącznej wart. 100.000,00 z (wspólnota małżeńska, środek trwały w działalności gosp. żony),
Furukawa 730 LS tronik z 2004 r. – 25.000 zł – uszkodzona – środek trwały w działalności gosp. z ojcem – LS Develop S.C,
PEUGEOT 307, 2004 – 6.000,00 zł, środek trwały w działalności gosp.,
Peugeot Boxer, 2007, 15.000,00 zł środek trwały w działalności gosp. z ojcem.

Dochody

Z tytułu prowadzenia działalności gospodarczej – przychód: 940.852,74 zł, dochód: 235.213,19 zł,
Działalność prowadzona wspólnie z innymi osobami – przychód przypadający na wspólnika: 1.276.029,19, zł, dochód 15 343,78 zł,
Dieta radnego – 30 676,40 zł,
Dieta członka Rady Nadzorczej SML-W – 2 800,48 zł,
Najem nieruchomości – 4 238,65 zł,
Świadczenie rodzina 800+ –19.200,00 zł,
Umowa zlecenie – 1 944,54 zł.

MIROSŁAW SZMEJA

Ur. w 1967 r. w Pułtusku.
Miejski Ośrodek Sportu i Rekreacji w Pułtusku - konserwator. Radny R. M.

Majątek

Oszczędności – 78 520,31 zł (współwł. małżeńska),
Mieszkanie o pow. 41,11 m^2 o wartościowy 160 tys. (współ. małżeńska),
Mieszkanie o pow. 33,10 m^2 o wartości 110 tys. zł (współ. małżeńska),
Mieszkanie o pow. 27 m^2 m. kw o wartości 100 tys. zł. (współwł. małżeńska, darowizna),
Działka o pow. 508 ha o wart. 20 tys. zł (współ. małżeńska),
Samochód Toyota Yaris Hybrid z 2023 r. o wart. 100 tys. zł (współwł. małżeńska).

Dochody

Umowa o pracę – 64 897,60 zł,
Dieta radnego – 26 597,20 zł,
Świadczenie 800+ - 9600 zł,
Świadczenie z tytułu rozpoczęcia roku szkolnego – 300 zł.

JAKUB ŁUKASZ TOMASZEWSKI

Ur. w 1998 r. w Makowie Mazowieckim.
Własna działalność gospodarcza „TOMBUD" Usługi Projektowo-Wykonawcze Jakub Tomaszewski, radny R.M.

Oszczędności – 81 303,90 zł (majątek odrębny),
Dom o powierzchni 84 m^2 o wart. 250 000,00 zł z działką o pow. 464 m^2,o wartości 50 000,00 zł (majątek odrębny),
Dom o powierzchni 67 m^2 o wart. 150 000,00 zł z działką o pow. 1279 m^2, wraz z dwoma budynkami gospodarczymi o pow. 52 m^2 zabudowy i 28 m^2 zabudowy (majątek odrębny) o wart. 120 tys. zł.
Peugeot Boxer z 2012 r., o wart. 27 500,00 zł.

Dochody

Z tytułu prowadzenia działalności gosp. – przychód: 342 402,86 zł, dochód: 93 298,37 zł,
Dieta radnego – 17 516,80 zł.

ANDRZEJ WYDRA

Ur. w 1967 r. Pułtusku.
Dom Pomocy Społecznej w Ołdakach – dyrektor. Radny R.M.

Majątek

Oszczędności – ok. 170 000 zł (współ. majątkowa),
Dom o pow. 160 m^2 o wart. 20 tys. zł (wspówł. majątkowa)
Mieszkanie o pow. 32 40 m^2 o wart. 136 tys. zł współwł. majątkowa)
Gospodarstwo rolne 11,4404 ha o wartości 165 tys. zł, dom gliniany, obora gliniana, obora z pustaka, stodoła drewniana (współwł. majątkowa). Przychód ok. 10000 zł, dochód ok. 10000 zł.

Dochody

Z tytułu zatrudnienia w DPS – 154 458,76 zł,
Dieta radnego – 28 486, 80 zł,
Wynajem mieszkania – 19 200 zł.

Oprac. A. Morawska na pods . oświadczeń majątkowych za 2024 rok

eprasa.pl bfdfb1b58d

Grupa przestępcza z terenu powiatu pułtuskiego zatrzymana

Mazowieccy policjanci razem z funkcjonariuszami Krajowej Administracji Skarbowej zlikwidowali nielegalną wytwórnię papierosów działającą m.in. na terenie powiatu pułtuskiego, gdzie również ujawniono kradzione pojazdy. Zaczęło się od powiatu makowskiego.

Po kilku miesiącach pracy nad sprawą nielegalnego wytwarzania tytoniu w powiecie makowskim, 9 lipca funkcjonariusze Sekcji w Ciechanowie Wydziału Kryminalnego Komendy Wojewódzkiej Policji zs. w Radomiu wspólnie z funkcjonariuszami Mazowieckiego Urzędu Celno Skarbowego w Warszawie weszli na teren posesji w Łasiu (powiat makowski). W pomieszczeniach mieszkalno-gospodarczych zabezpieczyli linię produkcyjną do wytwarzania nielegalnych papierosów oraz komponenty do ich produkcji – filtry, bibuły, klej, owijki i 3,8 tony tytoniu. Na miejscu znaleźli również 284 tys. szt. gotowych papierosów bez polskich znaków akcyzy.

Na miejscu zatrzymano także łącznie trzech mężczyzn, w wieku 23 i 39 lat oraz 51-letniego obywatela Ukrainy.

Następnie przeszukano posesję użytkowaną przez jednego z zatrzymanych, znajdującą się na terenie p0owaiutu pułtuskiego. Tam policjanci znaleźli pojazd Toyota Corolla Cross skradziony w marcu 2025 r. z terenu Warszawy oraz dwa motocykle marki BMW i MOTOGUZZI, skradzione w grudniu 2024 roku z Niemiec, a także kolejne worki z krajanką tytoniową.

10 lipca zatrzymani usłyszeli zarzuty, m.in. produkcji, magazynowania i obrotu wyrobami akcyzowymi, a także zarzuty związane z uchylanie się od opodatkowania. Prokurator Rejonowy w Przasnyszu skierował do Sądu Rejonowego w Przasnyszu wnioski o zastosowanie wobec zatrzymanych środka zapobiegawczego w postaci tymczasowego aresztowania na okres 3 miesięcy.

Ustalono, że gdyby ujawnione nielegalne wyroby tytoniowe trafiły na rynek, budżet państwa straciłby blisko 6 mln zł.

Sprawę w zakresie Kodeksu karno-skarbowego prowadzi Mazowiecki Urząd Celno Skarbowy w Warszawie, a w zakresie paserstwa pojazdów pochodzących z kradzieży KPP w Pułtusku.

Policja Mazowiecka

Modernizacja sieci elektroenergetycznej na Mickiewicza i w okolicy. Przebudowa zakończy się na jesieni

Obecnie remontowana ulica Mickiewicza przechodzi ogromną rewolucję. Niemal od samego początku, wykorzystując fakt rozkopania ulicy, do prac realizowanych przez Zarząd Dróg Powiatowych przyłączyła się gmina Pułtusk oraz inne podmioty, jak firma zajmująca się światłowodem oraz Energa. Firma ta przy okazji zmodernizowała sieć elektroenergetyczną w tej okolicy i postawia nowy transformator.

O modernizacji sieci elektroenergetycznej dowiedzieliśmy się od Beaty Ostrowskiej Rzeczniczki Prasowej Energi-Operator Sa. Wiekowy budynek, w którym znajdował się transformator został zburzony 3 czerwca. Od następnego dnia instalowany było nowe urządzenie.

– Nowa stacja będzie nowoczesnym, funkcjonalnym obiektem, co usprawni prace naszych elektromonterów. Jest również znacznie niższa i bardziej estetyczna od poprzedniej stacji wieżowej.

Wyposażona zostanie m.in. w rozwiązania sieci inteligentnej, czyli urządzenia pozwalające na zdalne monitorowanie stanu sieci i sterowanie jej pracą, co przyczyni się do zwiększenia niezawodności dostaw energii dla mieszkańców okolicy – poinformowała Beaty Ostrowskiej.

W ramach modernizacji pod ziemię przeniesione zostaną również odcinki linii niskiego napięcia w tej okolicy, co także zwiększy niezawodność zasilania i odporność sieci na warunki atmosferyczne. Wybudowana podziemna sieć kablowa wraz ze złączami liczyć będzie blisko kilometr. Prace mają również na celu dostosowanie naszej infrastruktury energetycznej do zmieniającego się sposobu zagospodarowania terenu w tym obrębie miasta.

Przebudowa stacji powinna zakończyć się najpóźniej do końca września tego roku.

Anna Morawska
naczelna.pgp@pultusk24.pl

eprasa.pl bfdfb1b58d

Mazowsze poleca się na wakacje

Wakacje to nie tylko długi urlop. To także weekendy, które można wykorzystać na poznanie urokliwych zakątków Mazowsza. Północ regionu to wymarzone miejsce na aktywny wypoczynek – na rowerze lub w kajaku. Warto odwiedzić również instytucje kultury, m.in. Muzeum Szlachty Mazowieckiej, Muzeum Romantyzmu czy Muzeum Pozytywizmu.

Według danych GUS **województwo mazowieckie jest liderem pod względem liczby turystów w całej Polsce. W ubiegłym roku Mazowsze odwiedziło prawie 6,9 mln gości**. Ponad 5 mln turystów to mieszkańcy Polski, a blisko 1,9 mln osób – osoby przyjeżdzające z zagranicy. W 2024 roku województwo mazowieckie odwiedziło o 14 proc. więcej turystów zagranicznych i o 8 proc. więcej turystów krajowych.

– Turyści coraz chętniej odwiedzają także region ciechanowski. Tu bowiem znajduje się Zamek Książąt Mazowieckich w Ciechanowie czy **miasto zwane Wenecją Mazowsza, czyli Pułtusk**. Wakacje będą dobrym momentem na poznanie uroków północnej części Mazowsza – mówi marszałek **Adam Struzik**.

Ciekawa oferta muzeów z regionu ciechanowskiego

W wakacje zachęcamy także do odwiedzenia **Muzeum Szlachty Mazowieckiej w Ciechanowie**. Placówka od ponad 50 lat dokumentuje i promuje dziedzictwo kulturowe północnego Mazowsza. Znajdują się tam wystawy stałe i czasowe, odbywają się też lekcje muzealne i warsztaty o różnorodnej tematyce.

– Zachęcam do poznawania naszego województwa i spędzania czasu aktywnie. Mazowsze i region ciechanowski słyną z walorów przyrodniczych i licznych szlaków turystycznych. Wędrówki, spływy kajakowe, trasy rowerowe – to tylko część atrakcji – wymienia wicemarszałek **Wiesław Raboszuk**.

Warto odwiedzić wchodzący w skład Muzeum Szlachty Mazowieckiej ciechanowski zamek. To podróż w czasie do epoki książąt i rycerstwa oraz możliwość poznania codziennego życia na Mazowszu od XIV wieku. Obecnie w **Zamku Książąt Mazowieckich** znajdują się wystawy stałe i czasowe, a we wrześniu odbywa się turniej rycerski.

Kompleks dworsko-parkowy znajdujący się w **Muzeum Pozytywizmu w Gołotczyźnie** to miejsce szczególne na historycznej mapie Polski. Wchodzi on również w skład obiektów należących do **Muzeum Szlachty Mazowieckiej w Ciechanowie**. To właśnie w Gołotczyźnie mieści się jedyne w Polsce muzeum ściśle związane z okresem pozytywizmu.

Na jego terenie znajduje się unikalny kompleks zabytkowych obiektów, na który składają się: **dwór Aleksandry Bąkowskiej, „Krzewnia"**

Ścieżka rowerowa Krubin – Gołotczyzna
Fot. Monika Kutkowska

– Dom Aleksandra Świętochowskiego, willa Alma, dworek drobnoszlachecki i pomieszczenia gospodarskie. Można tam podziwiać wystawy stałe i czasowe **Muzeum Szlachty Mazowieckiej**. Zabytkowe obiekty znajdują się w otoczeniu pięknego parku o powierzchni ponad 6 hektarów. To w tym miejscu czołowy przedstawiciel pozytywizmu – Aleksander Świętochowski – sadził rzadkie gatunki drzew i krzewów, kształtując przestrzeń parku, który możemy podziwiać do dziś.

Na terenie **Muzeum Pozytywizmu** obecnie jest realizowana największa w historii placówki inwestycja – budowa centralnego magazynu zbiorów. Dzięki wsparciu samorządu Mazowsza w nowym budynku znajdą się m.in. pracownie konserwatorskie, sale edukacyjne i konferencyjne z nowoczesnym wyposażeniem multimedialnym.

Warto także wybrać się do **Muzeum Romantyzmu w Opinogórze**. Znajduje się ono na terenie rozległego parku krajobrazowego w stylu angielskim. Główną atrakcją kompleksu jest neogotycki pałacyk z lat 40. XIX w. ze stałą ekspozycją poświęconą Zygmuntowi Krasińskiemu. Nieopodal są również Oficyna Dworska i dwór, gdzie można oglądać wystawy stałe i czasowe. Muzeum Romantyzmu jest najpopularniejszą instytucją kultury prowadzoną przez samorząd województwa mazowieckiego poza Warszawą – w zeszłym roku **odwiedziło ją ponad 220 tys. osób**.

Gdzie na rower, a gdzie na kajak

Województwo mazowieckie to idealne miejsce na weekendowe wyprawy rowerowe, które łączą aktywność fizyczną z bliskością natury. Region oferuje wiele ciekawych tras prowadzących przez malownicze wsie i urokliwe miasteczka z niezwykłymi zabytkami.

Mniej doświadczonym rowerzystom polecamy wycieczkę m.in. **wokół powiatu ciechanowskiego**. Jest to trasa o długości 36 km, która biegnie przez Ciechanów, Opinogórę Górną i wieś Koziczyn. Przy okazji można zwiedzić najważniejsze atrakcje regionu, w tym m.in. **Muzeum Romantyzmu** czy **Zamek Książąt Mazowieckich**.

Bardziej doświadczeni rowerzyści mogą skorzystać z trasy z Ciechanowa do Mławy. To wycieczka na pogranicze **województw warmińsko-mazurskiego i mazowieckiego**. Rowerzyści poza podziwianiem piękna mazowieckich wsi mają możliwość obejrzenia secesyjnych kamienic w Mławie, a także innych zabytkowych obiektów w mieście.

Region ciechanowski to również świetne miejsce na **spływ kajakowy**. Znajdują się w nim trasy zarówno dla osób początkujących, jak i mniej zaawansowanych. Warto wybrać się w podróż **rzeką Narew** z **Pułtuska** aż do **Serocka**. Jest to trasa całodniowa, polecana bardziej doświadczonym kajakarzom. Podczas wycieczki możemy podziwiać malownicze widoki rzeki **Narew** i **Zalewu Zegrzyńskiego**.

Muzeum Romantyzmu w Opinogórze
Fot. Monika Kutkowska

Kąpielisko Krubin w Ciechanowie
Fot. Monika Kutkowska

eprasa.pl bfdfb1b58d

Pułtuska plaża – trochę się pozmieniało

Nasza plaża nad Narwią nie zawsze wyglądała tak, jak w aktualnym sezonie. W przepastnych archiwach Pułtuskiej Gazety Powiatowej znaleźliśmy zdjęcia z lipca 2003 roku, a więc sprzed 22 lat. Trochę inaczej wszystko wyglądało, a szczególne wrażenie robi betonowe zejście do wody.

Pułtuska plaża nie zawsze była w tym miejscu. Wcześniej była bardziej w górę rzeki, a jeszcze wcześniej ulubionym miejscem plażowania były łąki od strony Popław bliżej mostu wyszkowskiego.

Jeśli ktoś z Państwa ma ciekawe zdjęcia z dawnych plaż Pułtuska albo też ciekawe wspomnienia z nimi związane to zapraszamy do podzielenia się nimi z naszymi Czytelnikami.

2003

eprasa.pl bfdfb1b58d

2025

eprasa.pl bfdfb1b58d

Andrzej Kwiatkowski

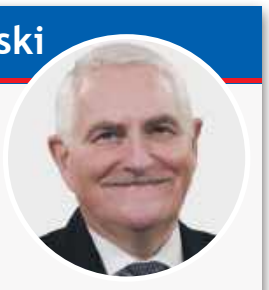

Wszystkie nasze gminne sprawy

Czyżby zbyt piękne, żeby było prawdziwe?

Od kilku miesięcy, mniej więcej od marca tego roku, czyli, od czasu, gdy wraz z kolegami radnymi miałem okazję uczestniczyć w wizji lokalnej przebudowy i rewitalizacji budynku pokoszarowego przy ulicy Tysiąclecia, inwestycji realizowanej przez Spółkę SIM Północne Mazowsze, a celem tego niebotycznego wysiłku ze strony władz naszej gminy jest oddanie go pod potrzeby mieszkalnictwa komunalnego, z uporczywością godną lepszej sprawy snuje mi się po głowie myśl, którą w postaci wolnej sugestii poddał mi pod rozwagę kierownik budowy. Powiedział do mnie wówczas, że jeszcze jednym, a właściwie już jedynym gmachem z dawnego kompleksu obiektów koszarowych, który, jak ten będący w przebudowie, byłby w pełni do odratowania, jest jedynie budynek usytuowany doń pod kontem prostym, czyli ten wzdłuż ulicy Strzeleckiej. Pomyślałem sobie, że jest to chyba zbyt piękne, żeby było prawdziwe. No ale kto wie?... – zaświtała mi zwiewnie i taka refleksja. I myślę, że nie tylko ja o tym marzę.

Kiedyś, jakieś czterdzieści-pięćdziesiąt lat wstecz, na parterze tejże budowli, mając wejście od szczytu wschodniego, znajdowało się kasyno oficerskie. Jakież tam wówczas wyprawiano Sylwestry, jakie wesela oficerskie, imieniny czy urodziny! A wcześniej, w okresie międzywojnia, mieściła się tam też biblioteka i kino. W latach dwudziestych i trzydziestych przenikliwi dowódcy i oficerowie pułtuskiej „Trzynastki" podejmowali znaczące wysiłki, szeroko kierowane do społeczności lokalnej, na rzecz walki z analfabetyzmem. I chwała im za to!

Koszary były budowane w Pułtusku pod koniec XIX wieku (w latach 1880-1890) jeszcze za carów Aleksandrów II i III Romanowów. Przez ponad sto lat stacjonowało w nich wojsko, wiadomo, że dawniej carskie, ale z czasem oczywiście polskie. Od 1921 roku do wybuchu II wojny światowej miał tu swoje lokum 13 Pułk Piechoty, a w czasach PRL-u między innymi Pierwszy Pułtuski Batalion Saperów Pierwszej Dywizji Zmechanizowanej im. Tadeusza Kościuszki, zwany dawniej „Berlińskim".

Pułtuskie koszary to oryginalny kompleks wybudowany z produkowanej na miejscu czerwonej cegły. Jego architektura nadal, mimo wszystko, mimo uszczerbku lat zaniedbań, charakteryzuje się surową, nieotynkowaną ceglaną elewacją z licznymi nietuzinkowymi zdobieniami, z zastosowaniem bardzo praktycznych sklepień kolebkowych. Budowle reprezentują styl XIX-wiecznej architektury wojskowej, z nastawieniem na funkcjonalność i trwałość konstrukcji. Zewnętrzne ściany celowo nie zostały otynkowane, gdyż taki stan podkreślał niegdyś surowość i charakter obiektów.

Mam nadzieję, kto wie, że zdarzy się jakiś cud, chociaż chyba raczej trudno tu o cuda w tej kategorii, więc może jakaś okazja zadbania, by odzyskać i ten obiekt, z myślą o, niechby tak jak i w przypadku poprzedniego, przebudowy i rewitalizacji oraz oddania go pod potrzeby mieszkalnictwa komunalnego. No... jest to potężne wyzwanie głównie ze względu na konieczność zgromadzenia przeolbrzymich środków finansowych, ale i... nadzieja! A może tym razem ta nie umrze ostatnia.

Andrzej Kwiatkowski
Radny Rady Miejskiej w Pułtusku
Klub Radnych PSL

Strażacy z Przewodowa w Krajowym Systemie Ratowniczym

OSP Przewodowo-Majorat dołącza do Krajowego Systemu Ratowniczo-Gaśniczego

17 lipca w siedzibie Urzędu Gminy Gzy odbyło się podpisanie porozumienia, które jest początkiem włączenia jednostki Ochotniczej Straży Pożarnej w Przewodowie-Majoracie do Krajowego Systemu Ratowniczo-Gaśniczego (KSRG).

Porozumienie zostało podpisane pomiędzy Komendantem Powiatowym Państwowej Straży Pożarnej w Pułtusku – st. bryg. Maciejem Piątkiem, Wójtem Gminy Gzy Tomaszem Sobierajem, Prezesem Ochotniczej Straży Pożarnej w Przewodowie-Majoracie – druhem Krzysztofem Sobczyńskim w obecności Naczelnika OSP Przewodowo-Majorat – druha Jacka Barkały oraz naczelnika wydziału operacyjnego bryg. Cezarego Kisiela.

Przystąpienie do KSRG jest ważnym krokiem dla lokalnej społeczności – oznacza nie tylko wyższy standard wyszkolenia i wyposażenia druhów, ale także większe możliwości udziału w akcjach ratowniczych i gaśniczych o zasięgu regionalnym i krajowym

Ochotnicza Straż Pożarna w Przewodowie-Majorat spełnia wszystkie wymagania operacyjne, techniczne i organizacyjne, co pozwoli na dołączenie do elitarnego grona jednostek KSRG

Gratulujemy!

UG Gzy

Podpisanie umowy na rozbudowę mostu wraz z przebudową drogi powiatowej w miejscowości Pobyłkowo Małe

W piątek 11 lipca, w Starostwie Powiatowym w Pułtusku, podpisano umowę na kolejne zadanie drogowe pn.:„Rozbudowa mostu wraz z przebudową drogi powiatowej nr 3415W w miejscowości Pobyłkowo Małe".

Wykonawcą inwestycji jest Przedsiębiorstwo Budowy Dróg i Mostów WAPNOPOL Sp. z o.o. z Płońska. Wartość umowy wynosi 2 070 004,29 zł. Zadanie otrzymało dofinansowanie z Ministerstwa Infrastruktury – z rezerwy subwencji ogólnej budżetu państwa w 2025 r. Przedmiotem zamówienia jest rozbudowa mostu i wykonanie nowej nawierzchni bitumicznej wraz z poszerzeniem do 6,00 m, wykonanie poboczy drogi o nawierzchni twardej.

inf. Wydział Rozwoju i Promocji Starostwa Powiatowego w Pułtusku

PORTAL INFORMACYJNY MIESZKAŃCÓW PUŁTUSKA I OKOLIC
pultusk24.pl

eprasa.pl bfdfb1b58d

Uwaga, nowe oszustwo! Przestępcy namawiają do składania „reklamacji" w bankach

Na rynku pojawił się nowy rodzaj oszustwa. Polega ono na tym, że przestępcy oferują pomoc w próbie wyłudzenia pieniędzy od banku z tytułu rzekomych luk w jego systemach. W rzeczywistości żadnych luk nie ma, a osoba składająca wniosek reklamacyjny, oparty na nieistniejących podstawach, może zostać pociągnięta nawet do odpowiedzialności karnej.

Omawiany proceder to działanie mające na celu wyłudzenie nienależnych środków od instytucji finansowej. **Jeśli pieniądze zostaną wypłacone oszustom, to obowiązek ich zwrotu spoczywa wyłącznie na osobie składającej wniosek, nawet jeśli nie była świadoma przestępczego charakteru tego działania.**

Eksperci ostrzegają też, że **jeśli przestępcy przejmą dane do logowania, to uzyskają również pełen dostęp do konta bankowego ofiary przejmą dane do logowania, to uzyskają również pełen dostęp do konta bankowego ofiary.**

Paweł Dornfeld z Uniwersytetu WSB Merito, specjalista w zakresie bezpieczeństwa informacji, precyzuje, że oszustwo „na reklamację" polega na celowym składaniu fałszywych reklamacji w banku lub innej tego typu instytucji, aby wyłudzić pieniądze.

– *Ten rodzaj oszustwa wydaje się mniej ryzykowny dla oszustów, a jednocześnie może być bardzo skuteczny. Oszust zdobywa dane ofiary lub ona sama zgłasza fałszywą reklamację. W przypadku powodzenia procederu pieniądze w całości lub w części trafiają na konta oszustów lub podstawionych osób, tzw. słupów, a następnie znikają wypłacane w bankomatach, wymieniane na kryptowaluty lub przelewane na zagraniczne rachunki bankowe* – wyjaśnia ekspert – Paweł Dornfeld z Uniwersytetu WSB Merito, specjalista w zakresie bezpieczeństwa informacji

Jednak banki nie zamierzają odpuszczać, gdy zorientują się, że padły ofiarą przestępstwa. W najlepszym razie będą domagały się zwrotu środków od osoby, której dane widnieją we wniosku reklamacyjnym, a więc nie od oszustów. W gorszym wariancie oszustwo może zostać zakwalifikowane jako przestępstwo.

Radca prawny Joanna Gortat-Goska z kancelarii SubiGo wyjaśnia, że omawiany proceder to celowe działanie mające na celu wyłudzenie nienależnych środków pieniężnych od instytucji finansowej, czyli oszustwo w rozumieniu art. 286 §1 Kodeksu karnego.

– *Przestępcy instruują osoby fizyczne, jak złożyć fikcyjną reklamację w banku, by uzyskać zwrot środków za rzekomo błędną lub nieautoryzowaną transakcję. W rzeczywistości żadna szkoda nie miała miejsca. Po czasowym uznaniu reklamacji środki bywają przekazywane dalej lub wypłacane, zanim bank zakończy analizę. To nie tylko nielegalne, ale również bardzo ryzykowne – zarówno finansowo, jak i karnie* – dla osoby biorącej w tym udział – zaznacza mec. Gortat-Goska.

Prawniczka ostrzega również, że złożenie fałszywej reklamacji, o ile zostanie zakwalifikowane jako przestępstwo oszustwa, może być zagrożone karą grzywny, ograniczenia wolności albo nawet karą pozbawienia wolności do 8 lat. Klient może ponieść również odpowiedzialność cywilną.

Bank ma prawo dochodzić zwrotu nienależnie wypłaconych środków wraz z odsetkami i kosztami postępowania. Ekspertka z SubiGo dodaje też, że nie istnieją żadne rzeczywiste „luki", które umożliwiałyby legalne i bezpodstawne uzyskanie pieniędzy poprzez składanie nieprawdziwych reklamacji.

– *To narracja wykreowana przez przestępców dla uprawdopodobnienia swojej działalności. Banki działają zgodnie z przepisami prawa bankowego oraz wytycznymi KNF. Mają obowiązek szczegółowo weryfikować każdą składaną reklamację – zwłaszcza dotyczącą rzekomo nieautoryzowanych transakcji* – wyjaśnia mec. Joanna Gortat-Goska.

Oszuści dodatkowo wyłudzają od klientów dane do logowania w bankowości internetowej, licząc na to, że sami złożą fałszywą reklamację za ofiarę. Przejmują w ten sposób kontrolę nad kontem, co w konsekwencji może skończyć się zaciągnięciem kredytu lub kradzieżą pieniędzy. **Paweł Dornfeld przypomina, że każdy z nas powinien dbać o swoje dane osobowe, a także przemyśleć zastrzeżenie numeru PESEL.**

– *Bardzo często w przypadku udanych ataków phishingowych przestępcy uzyskują dane osobowe, dane do logowania, w tym do systemów bankowych. Jeśli przestępca ma dostęp do naszego konta e-mail, z którym powiązane są konta w mediach społecznościowych, to po zmianie haseł może rozsyłać wiadomości do naszych znajomych. Może w ten sposób wyłudzić pieniądze, dane do logowania lub zachęcać ich do składania fałszach reklamacji. Takie działania mogą doprowadzić do utraty oszczędności, zaciągnięcia kredytów oraz wykorzystywania naszych danych i kont do popełniania dalszych przestępstw* – wylicza ekspert z Uniwersytetu WSB Merito.

Radca prawny Joanna Gortat-Goska również zaleca ostrożność oraz szybki kontakt z bankiem, gdy tylko nabierzemy uzasadnionych podejrzeń, że ktoś obcy mógł przejąć nasze dane i wykorzystać je w sposób niezgodny z prawem.

– *Omawiane działania wpisują się w klasyczne mechanizmy cyberprzestępczości i stanowią podwójne zagrożenie. Po pierwsze, osoba poszkodowana może paść ofiarą kradzieży środków lub zaciągnięcia kredytu w jej imieniu. Po drugie, może również zostać wciągnięta nieświadomie w przestępczy proceder* – podsumowuje prawnik z kancelarii SubiGo.

Monday News

ogłoszenie...

życzenia...

Szanowne Funkcjonariuszki, Szanowni Funkcjonariusze, Pracownicy Policji

Z okazji Święta Policji w imieniu Samorządu Gminy Pułtusk składamy wszystkim Funkcjonariuszkom i Funkcjonariuszom, a także Pracownikom cywilnym Policji najserdeczniejsze życzenia, gratulacje oraz wyrazy głębokiego uznania i wdzięczności.

Państwa służba to znacznie więcej niż tylko wypełnianie obowiązków wynikających z przepisów prawa. To gotowość do działania w każdej chwili – często w warunkach trudnych, nieprzewidywalnych i niebezpiecznych. To odpowiedzialność za drugiego człowieka – za jego życie i zdrowie. Dzięki zaangażowaniu, kompetencjom i niezawodnej postawie Funkcjonariuszy i Pracowników Policji, Gmina Pułtusk jest miejscem bezpiecznym, przyjaznym do życia.

Dziękujemy także za bardzo dobrą i partnerską współpracę z naszym Samorządem, za wspólne działania w zakresie profilaktyki, edukacji, obecność podczas miejskich uroczystości patriotycznych i społecznych oraz wydarzeń kulturalnych.

Prosimy przyjąć życzenia wszelkiej pomyślności – zarówno w życiu zawodowym, jak i osobistym. Niech każdy dzień służby przynosi Państwu satysfakcję oraz poczucie dobrze spełnionego obowiązku. Niech towarzyszy Państwu zdrowie, spokój ducha, życzliwość przełożonych, współpracowników i mieszkańców.

O przyjęcie słów podziękowania i najlepszych życzeń prosimy również pracowników cywilnych Policji, którzy na co dzień zapewniają sprawne funkcjonowanie Komendy oraz policyjnym emerytom i rencistom – za dzielenie się doświadczeniem, radą i pomocą.

Niech dzisiejsze święto będzie okazją do chwil refleksji i dumy z dobrze i uczciwie wykonywanej służby na rzecz drugiego człowieka.

Przewodniczący Rady Miejskiej w Pułtusku
Łukasz Skarżyński

Burmistrz Miasta Pułtusk
Beata Fóźwiak

Pułtusk, 24 lipca 2025 r.

eprasa.pl bfdfb1b58d

Stypendyści z gminy Gzy

10 lipca w Urzędzie Gminy Gzy odbyło się uroczyste wręczenie stypendiów naukowych Wójta Gminy Gzy, przyznawanych za wybitne wyniki w nauce oraz wykazali się szczególnym zaangażowaniem i ambicją.

Wójt Gminy Gzy Tomasz Sobieraj pogratulował wszystkim nagrodzonym, podkreślając, że ich sukcesy są powodem do dumy nie tylko dla rodzin i nauczycieli, ale również dla całej lokalnej społeczności. W tegorocznej edycji stypendium otrzymało 46 uczniów. Każdy z nich został uhonorowany specjalnym dyplomem oraz gratyfikacją finansową. Otrzymali je:

Publiczna Szkoła Podstawowa im. Przyjaźni Polsko – Węgierskiej w Przewodowie Poduchownym:

Damian Biegała, Szymon Truchan, Angelika Woźniak, Zuzanna Długołęcka, Weronika Kaszuba, Oskar Chmielewski, Nina Dudzikowska, Julia Wydra, Wiktoria Iwińska, Amelia Kurpiewska, Michał Zawada, Natalia Gregajtys, Oliwia Gregajtys, Jakub Klejment, Zuzanna Klejment, Julita Piątkowska, Tomasz Fabisiak.

Publiczna Szkoła Podstawowa w Skaszewie Włościańskim:

Emilia Niesłuchowska, Otylia Zaremba, Krzysztof Jakubaszek, Maja Gregorczyk, Michał Grabowski, Lena Jackowska, Maja Jackowska, Aleksander Dalecki, Zuzanna Piętka, Aleksandra Falęcka, Bartłomiej Bonisławski, Emilia Bochenek, Anna Kowalska, Liliana Bryl, Amelia Mądra, Zofia Bochenek, Monika Weronika Pytel, Alicja Strączewska, Marta Bilińska, Maria Śliwka.

Społeczna Szkoła Podstawowa w Gzach:
Szymon Turek, Patryk Morawski, Piotr Morawski, Kornelia Krajewska, Natalia Turek, Alicja Dawidczyk, Antoni Zadrożny, Nina Mikulska, Maja Goździewska.
Gratulujemy!

UG Gzy

eprasa.pl bfdfb1b58d

Data: **30 sierpnia 2025**
Miasto: **Pułtusk**
Miejsce startu:
Przystań Miejska w Pułtusku
Godziny: **7.00 – 20:00**

1 HISTORYCZNA EDYCJA

30 SIERPNIA 2025

PONAD 100 KM ROWEROWEJ RADOŚCI W SERCU DOLINY DOLNEJ NARWI!

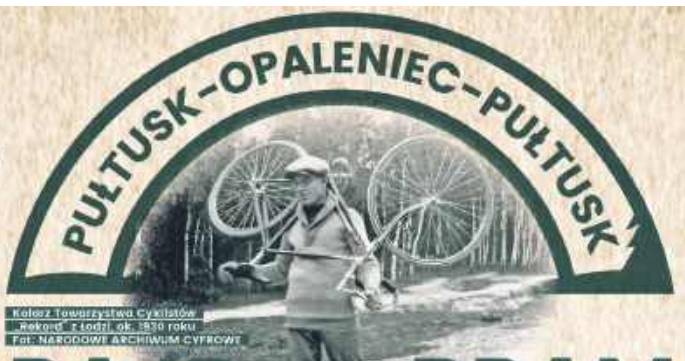

RAJD DO BRAM MAZUR

POWRÓT DO PRZESZŁOŚCI

ŚLADEM „„BIEGU PROPAGANDOWEGO DO GRANICY NIEMIECKIEJ"

ORGANIZATORZY

Gmina PUŁTUSK · PUŁTUSKIE KOLARSTWO WIELOŚCIOWE · eco PUŁTUSK · MOSiR PUŁTUSK

PATRONAT MEDIALNY

PUŁTUSKA gazeta powiatowa · pultusk24.pl · wdi24.pl

TRASY DO WYBORU

Odkryj z nami malownicze zakątki Mazowsza i Kurpi Białych, wybierając trasę idealną dla siebie! Zapraszamy na wyjątkowy rajd rowerowy, który łączy w sobie sportową pasję z odkrywaniem bogatej historii i urzekającej przyrody naszego regionu.

DO WYBORU MASZ DWIE FASCYNUJĄCE OPCJE:

170KM

SZOSOWY ŚLAD HISTORII: „BIEG PROPAGANDOWY DO GRANICY NIEMIECKIEJ" (ok. 170 km / MAX 100 UCZESTNIKÓW)

Poczuj ducha historii na rowerze! Zapraszamy na niezapomnianą wyprawę śladem legendarnego **„Biegu propagandowego do granicy niemieckiej"!**

Czy pragniesz rowerowej przygody, która połączy sportową pasję z fascynującą podróżą w czasie? Ta wspaniała trasa szosowa przeniesie Cię wprost w lata 30. XX wieku, pozwalając Ci przejechać śladem historycznego wyścigu, który elektryzował ówczesnych entuzjastów kolarstwa. To niepowtarzalna okazja, by oddać hołd pionierom pułtuskiego kolarstwa i poczuć ducha tamtych czasów.

Nasza podróż rozpocznie się w malowniczym **Pułtusku, zwanym Wenecją Mazowsza**. Stąd wyruszymy, by przemierzyć urokliwe krajobrazy Mazowsza, wiejskie drogi i miasteczka z duszą. Trasa poprowadzi przez **Karniewo, Przasnysz, Krzynowłogę Małą, Chorzele, aż do wsi Opaleniec**, gdzie przed wojną znajdowała się **granica z Prusami** – symboliczny punkt historycznego biegu.

Następnie wyruszymy w drogę powrotną przez Chorzele, Jednorożec, Krasnosielc, Maków Mazowiecki, Chrzanowo, Szwelice, Trzciniec, by z satysfakcją i wspomnieniami wrócić do Pułtuska.

Dlaczego warto wybrać tę trasę?
- Poczuj historię: Przejedź trasą pionierów polskiego kolarstwa.
- Odkryj Mazowsze: Czekają na Ciebie malownicze krajobrazy i urokliwe miejscowości.
- Zmierz się z wyzwaniem: Poznaj innych pasjonatów kolarstwa.
- Aktywnie spędź czas: Połącz przyjemne z pożytecznym.
- Oddaj hołd tradycji: Bądź częścią wydarzenia przypominającego o historii polskiego sportu.

125KM

SZUTROWA PRZYGODA W DOLINIE NARWI (ok. 125 km / MAX 100 UCZESTNIKÓW)

Hej, rowerowi entuzjaści szutrowych wyzwań!

Marzycie o ucieczce od miejskiego zgiełku i zanurzeniu się w dziewiczej przyrodzie? Nasza **przyrodnicza trasa gravelowa Doliny Dolnej Narwi**, to propozycja stworzona specjalnie dla Was!

Przygotujcie się na harmonijne połączenie różnorodnych nawierzchni: leśnych ścieżek, polnych dróg i malowniczych asfaltowych odcinków. Nasza trasa prowadzi do malowniczego Różana, który był ważnym punktem na trasie legendarnego **„Biegu propagandowego do granicy niemieckiej"**, a dziś doda Twojej przygodzie historycznego kontekstu.

Za Różanem, po przekroczeniu rzeki, wkroczycie w magiczny świat nadnarwiańskiej przyrody, gdzie będziecie mieli okazję podziwiać bogactwo lokalnej fauny i flory. Wypatrujcie ptaków szybujących nad wodą i śladów zwierząt na brzegach – to prawdziwy raj dla miłośników natury i fotografów! Zakosztujecie uroków krainy obfitującej w siedliska czapli siwej, gdzie przy leśnych bagnach możecie wypatrywać bociana czarnego oraz innych okazów ornitologicznego raju. Końcówka trasy poprowadzi Was przez malowniczy odcinek Puszczy Białej i Rezerwat „Bartnia". **Odkryjecie unikalną krainę otwartych okiennic, podziwiając tradycyjną architekturę i kolorowe detale. Będziecie mknąć przez dziewiczą przyrodę, delektując się spokojem i świeżym powietrzem.**

Niezależnie od Waszego doświadczenia, na tej trasie każdy znajdzie coś dla siebie. Doświadczeni gravelowcy docenią wyzwanie i różnorodność terenu, a początkujący odkryją piękno jazdy po szutrach w bezpiecznym i inspirującym otoczeniu.

ZAŁOŻENIA

- Rajd Historyczny nawiązujący do rozgrywanego w latach 1930-1938 wyścigu pod nazwą „„Bieg propagandowy do granicy niemieckiej".
- Rajd ogólnopolski.
- Czas – jednodniowy.
- Udział – około 200 startujących.
- Dwie trasy wyścigu + limit czasowy.
- Każdy uczestnik, który ukończy rajd, dostanie medal pamiątkowy.

RAMOWY PROGRAM RAJDU

7:00 – Rejestracja zawodników.
8:00 – Start zawodników trasa: Szosowy Ślad Historii (co 5 minut w około 15 osobowych grupach).
9:00 – Start zawodników trasa: Szutrowa Przygoda w Dolinie Narwi (co 5 minut w około 15 osobowych grupach).
10:00 – Rozpoczęcie eventu dla gości i mieszkańców Pułtuska.

W programie eventu znajdziemy:
- Obsługa konferansjera.
- Mobilne Muzeum Rowerowe.
- Dmuchańce dla najmłodszych uczestników eventu.
- Wystawa poświęcona historycznej turystyce rowerowej zorganizowana przez Muzeum Sportu i Turystyki.
- Fotorelacja z rajdu wyświetlana na dwóch ekranach 42"
- Stoiska Sponsorów.
- Stoisko gastronomiczne.
- Animacje dla najmłodszych.

14:00 – Spodziewamy się pierwszych medalistów.
17:00 – Uhonorowanie Zwycięzców.
20:00 – Zakończenie imprezy.

Na trasie Zawodnicy będą mogli zregenerować swoje siły na pit stopie:

Trasa „Szosowy Ślad Historii":
- Przasnysz.
- Chorzele.
- Maków Mazowiecki.

Trasa „Szutrowa Przygoda w Dolinie Narwi":
- Stary Sielc.
- Różan.
- Zimna Woda.

Na mecie czekamy na Was z pamiątkowym medalem, grochówką wojskową, bezalkoholowym piwem, kawą, herbatą oraz przeróżnymi przekąskami.

Dołącz do nas i stwórzmy razem nową historię na śladach **„Biegu propagandowego do granicy niemieckiej"!**

eprasa.pl bfdfb1b58d

Z miłości do lasu

– zapraszamy na spacer z Krzysztofem Rylskim, inżynierem nadzoru w Nadleśnictwie Pułtusk

Las w tym roku obrodził w bardzo słodkie czereśnie, jest pełen jagód i malin. Tylko czekać aż pojawią się grzyby, do jesieni przecież tylko moment. Co chwilę mijam pole kwiatów. Są leśne niecierpki, znajduję też częściowo chronionego storczyka. Dopiero zaczyna kwitnąć i pewnie umknąłby mojej uwadze wśród soczystej zieleni, gdyby nie Krzysztof Rylski, z którym spacer to nie tylko prawdziwa przyjemność, ale też niezwykła lekcja lasu. Lekcja odpowiedzialności za las i naszego w nim bezpieczeństwa. Nie mogę zatrzymać jej tylko dla siebie. Zapraszam zatem na wspólną wędrówkę.

Krzysztof Rylski jest inżynierem nadzoru w Nadleśnictwie Pułtusk. W Pułtusku pracuje już od ponad 20 lat. Przyjechał z południa Polski i zakochał się w mieście, jego okolicach, w lasach, w pułtuskiej przyrodzie i w rzece Narew, która jest królową rzek, nazywaną Amazonką, najpiękniejszą rzeką...

Nie lubimy zakazów, nakazów, a ich obejście szeroko i z radością komentujemy mówiąc, że „udało nam się je obejść"... Można chyba nawet sparafrazować w tym miejscu Stanisława Grzesiuka... mówiąc „nie masz cwaniaka nad Polaka"... W lesie nie warto jednak cwaniakować dla bezpieczeństwa naszego i dla dobra lasu. Co trzeba koniecznie wziąć sobie do serca odpoczywając w lesie?

Przede wszystkim nie możemy w lesie rozpalać ognia. Wprawdzie u nas od kilku dni padał deszcz i chwilowo nie ma zagrożenia pożarowego, ale nasze pułtuskie lasy są bardzo palne. Dlatego pamiętajmy – nie rozpalajmy ognisk w lesie, nie palmy w nim nawet papierosów, bo nawet jeden rzucony niedopałek może spowodować pożar lasu, który ciężko będzie ugasić. Takie gaszenie polega najczęściej na zrzutach wody z gaśniczych samolotów, nie da się tego ugasić z ziemi.

Czasami cwaniactwo jest silniejsze niż rozsądek…

Pomimo apeli, pomimo naszych uwag, że las naprawdę pali się bardzo szybko i bardzo trudno go ugasić, w tym roku, w trakcie upałów, na początku czerwca, mieliśmy pożar lasu. Przyjechaliśmy na miejsce momentalnie po zgłoszeniu z punktu alarmowego nadleśnictwa, który zaobserwował dym nad lasem. Co się okazało? W tym miejscu ktoś palił ognisko! Nawet piekł sobie tam kiełbasę. W pewnym momencie ogień zaczął się rozprzestrzeniać po ściółce leśnej. Widać było, że ten człowiek próbował gasić pożar, bo zobaczyliśmy gaśnicę samochodową, ale bezskutecznie. Najgorsze w tym jest to, że nie poinformował żadnych służb o tym zdarzeniu. Odjechał. I dopiero z kamer nadleśnictwa zauważyliśmy w porę pożar. Na szczęście był pożar ściółki, który zidentyfikowaliśmy ok godz. 18:00. Dyżur w punkcie alarmowym trwa do 20:00. Jeżeli do tej pory byśmy go nie zauważyli i zidentyfikowali dopiero nad ranem, na pewno byłby to już pożar nie tylko ściółki leśnej, ale pożar wierzchołkowy drzew, który naprawdę trudno ugasić, byłyby już spalone hektary lasu.

Co z jazdą samochodem po lesie?

Ruch pojazdami silnikowymi w lesie dopuszczony jest tylko drogami publicznymi. Samochodem można wjechać do lasu drogą leśną tylko wtedy, gdy jest wyraźnie ona oznaczona drogowskazami dopuszczającymi ruch (np. wskazany jest kierunek i odległość dojazdu do miejscowości, ośrodka wypoczynkowego czy parkingu leśnego). Nie dotyczy to ograniczenie inwalidów, którzy poruszają się pojazdami przystosowanymi do ich potrzeb. Na drogach leśnych nie muszą być ustawione szlabany i znaki zakazujące poruszania się po nich, gdyż zakaz ten wynika wprost z zapisów ustawy o lasach. Obowiązuje on cały rok, nie tylko w okresie zagrożenia pożarowego. Jeżeli już wjeżdżamy do lasu, to pamiętajmy, gdzie parkujemy. Nasze katalizatory w samochodach są tak nagrzane, że też mogą spowodować pożar.

Praktycznie codziennie słyszymy o śmieciach wyrzucanych do lasu... kolejna zasada z nimi właśnie jest związana...

Dokładnie. Jeżeli jedziemy do lasu to pamiętajmy – nie zostawiajmy w nim śmieci. Pamiętajmy o tym, żeby zabrać je ze sobą. To nie jest kwestia tylko estetyki, że będą one przeszkadzać innym odwiedzającym las. Śmieci to duże zagrożenie dla zwierząt leśnych. Na przykład do pustej butelki po słodkim napoju wchodzi mnóstwo owadów. Widziałem butelki, które były pełne owadów, już martwych, które nie były w stanie z takiej butelki wyjść. Była to dla nich śmiertelna pułapka. To wielka strata dla przyrody. Czyli pamiętajmy – nie zaśmiecajmy lasu!

Mamy o kogo dbać w naszych lasach. Kolejna zasada ich właśnie dotyczy...

Zgadza się. Na terenie Nadleśnictwa Pułtusk i w lasach wokół Pułtuska mamy mnóstwo dzikich zwierząt, czasem bardzo rzadkich. Żyją u nas m.in. bielik i bocian czarny. Bocianów czarnych w Polsce jest raptem około półtora tysiąca par, a u nas gniazduje kilka par. W naszych lasach można tez spotkać wilki. Wiele osób bardzo obawia się spotkania się z nim. Natomiast wilka tak naprawdę bardzo trudno zobaczyć na swojej drodze. Po pierwsze dlatego, że on pierwszy nas zauważy, usłyszy i odejdzie. Jego zmysły są bardzo wyostrzone. Może nie widzi dobrze, bo ostro widzi na odległość ok. 30 metrów, ale ma inne zmysły, jak węch, słuch. Ja, pracując w lesie od dwudziestu lat, kilka razy spotkałem wilka, w dużej odległości, ok. 100 metrów. Musiałem praktycznie wpatrywać się w jego stronę, a on odszedł swobodnie, niespłoszony. My też tak spokojnie powinniśmy się zachowywać. Jeżeli już faktycznie spotkamy wilka w lesie w trakcie spaceru powinniśmy zatrzymać się i oddalić – nie uciekać, nie krzyczeć. Trzeba wycofać się delikatnie i on na pewno nie zaatakuje. To nie jest pies, to jest dzikie zwierzę, a dzikie zwierzę boi się człowieka, unika z nim spotkania. Zagrożenie od wilka jest niewielkie dla osób spacerujących w lesie, ale musimy pamiętać, żeby dzikich zwierząt nie dokarmiać, nie zostawiać w lesie resztek jedzenia. Jeżeli je zostawimy dzikie zwierzęta przyzwyczają się do łatwo dostępnego pokarmu i jeżeli wilk takie miejsce znajdzie, będzie tam przychodził regularnie, będziemy mogli częściej spotkać takiego osobnika i może być to sytuacja groźna.

A co z dzikimi psami, one też budzą obawę...

Częściej niż wilka, spotkamy w lesie dzikie psy. One są większym dla nas zagrożeniem. Dziki pies nie obawia się człowieka, jest wilkiem udomowionym tak naprawdę, który nie czuje przed człowiekiem respektu. Może zaatakować, więc powinniśmy w takiej sytuacji jak najszybciej oddalić się z tego miejsca i zaalarmować odpowiednie służby.

Las to nie tylko wilki i dzikie psy... Jest wielu chętnych na selfie z łosiem, jeleniem, dzikiem... To bezpieczne zachowanie?

Lasy wokół Pułtuska pełne są zwierząt. Można spotkać mnóstwo łosi, jeleni, są sarny, chronione bobry i wiele innych. Pamiętajmy, że nawet jeśli mamy do czynienia z niepłochliwym zwierzęciem, jakim na przykład jest łoś, nie podchodźmy do niego, nie próbujmy robić sobie z nim selfie, bo ono też jest dla nas zagrożeniem. Może zachować się w sposób niekontrolowany. Tu też przypomnę, żeby nie dokarmiać takich zwierząt. Naprawdę w lesie mają mnóstwo pokarmu i bez problemu go sobie znajdują. Samo dokarmianie, zbliżanie się bardzo blisko mogą spowodować, że zostaniemy pogryzieni albo kopnięci przez łosia.

Znajdujemy zwierzę ranne, albo samotnego malucha na łące, w trawie. Co robimy? Gdzie szukamy pomocy? Który weterynarz pomoże w takiej sytuacji?

Często spacerując w lesie można spotkać zwierzę ranne, a także takie, które – może nam się wydawać – jest „porzucone" przez mamę. Pamiętajmy jednak, że matki dzikich zwierząt zostawiają je np. ukryte gdzieś na łące, ale o nich nie zapominają. Przychodzą do łoszaka czy do sarny karmią je raz, czasami dwa razy dziennie. A ukrywają je dlatego, żeby nie pokazywać drapieżnikom, gdzie znajduje się młode. Maluch jest bezzapachowy i drapieżnik go nie zauważy, nie wyczuje na łące, w wysokiej trawie. Także nie podchodźmy do nich, nie dotykajmy, odejdźmy. W lesie możemy spotkać się z inną sytuacją – znalezieniem rannego zwierzęcia, często z kolizji drogowych. I jemu warto udzielić pomocy, zawsze trzeba próbować jej udzielić dzwoniąc do odpowiednich służb. W każdej gminie pełni dyżur lekarz weterynarii. Ma on obowiązek przyjechać, zbadać zwierzę

eprasa.pl bfdfb1b58d

i stwierdzić czy można mu pomóc. Jeśli tak, zwierzę zawożone jest do kliniki dzikich zwierząt czy do ośrodków rehabilitacji. Tam pacjent dochodzi do pełni sprawności i najczęściej jest wypuszczany do swojego środowiska. Kontaktu do lekarza weterynarii, który przyjedzie na miejsce kolizji należy szukać na stronach internetowych gmin. Tam wskazany jest numer telefonu i klinika, która ma podpisana umowę na zabezpieczenie takich zwierząt powypadkowych.

Las to terapeuta. Odskocznia od rzeczywistości. Czy odcinamy się od niej całkowicie, czy jednak zabieramy do lasu trochę nowoczesności w postaci telefonu?

Mimo tego że chcemy odciąć się od codziennego pośpiechu, warto telefon ze sobą zabrać. Na terenach leśnych wokół Pułtuska jest zasięg telefonii komórkowej. Jeżeli zgubimy się telefon pomoże zlokalizować nas przez służby, do których zadzwonimy.

...tym bardziej że Lasy Państwowe stworzyły aplikację mBDL... Ja sama, odkąd moi znajomi zgubili się w lesie, mam ją w swoim telefonie.

Tak. Można ją bezpłatnie ściągnąć na telefon. Jest w niej możliwość zaznaczenia punktu, z którego startujemy, w którym na przykład zatrzymaliśmy się samochodem, z którego ruszamy w las. Możemy też włączyć stałe oznaczanie trasy. I jeżeli zgubimy się, możemy później wrócić do punktu wyjścia, telefon poprowadzi nas po tej samej trasie wprost do naszego samochodu. Możemy też współrzędne samochodu wskazać służbom, które będą poszukiwać naszego auta, jeżeli już faktycznie znajdziemy się w zupełnie innej miejscowości niż ta, do której szliśmy... Aplikacja mBDL jest bardzo przydatna w lesie, warto ją mieć.

Poza aplikacją co nam pomoże, kiedy stracimy orientację w leśnym terenie?

Są podstawowe zasady, które ułatwią zlokalizowanie tego, gdzie jesteśmy. Każdy las podzielony jest na sektory, tzw. oddziały. Na Mazowszu są to regularne prostokąty. Na wierzchołku każdego z nich są tzw. słupki oddziałowe, opisane. Każdy prostokąt ma swój numer i na tej podstawie można w bardzo prosty sposób dokładnie zlokalizować się na mapie mBDL. Poza tym możemy powiedzieć służbom, w którym znajdujemy się oddziale, gdzie powinni nas szukać.

Złapała nas burza w lesie. Co wtedy?

Podczas burzy w lesie jest naprawdę niebezpiecznie. Trzeba wybrać odpowiednie miejsce, żeby ją przeczekać. Nie może być to las stary, gdzie jest mnóstwo suchych gałęzi na wierzchołkach drzew. Trzeba wejść w młodnik, młody, gęsty las. Tam pioruny nas nie dosięgną, bo pioruny ściągają wysokie drzewa. W niskim lesie jest bezpieczniej, nie upadnie żadna, oderwana gałąź, nie przewróci się drzewo. Na czas burzy odłóżmy na bok telefon, on też ściąga pioruny. Przeczekajmy czas burzy w takim właśnie miejscu.

Ktoś wyrzuca do lasu śmieci, jeździ w niedozwolonych miejscach quadem – jest bezkarny?

My leśnicy profesjonalnie wykonujemy swoją pracę. Wszyscy pracownicy nadleśnictwa ukończyli studia leśne, dbamy o lasy dla obecnych i przyszłych pokoleń. Udostępniamy las dla ludzi, dla wypoczynku, udostępniamy również drewno dla przemysłu, tworzymy miejsca pracy. Dbając o las musimy także zwrócić szczególną uwagę na zagrożenia. Nie możemy być jednocześnie we wszystkich miejscach, ale wspomagamy się sprzętem, fotopułapkami. Tam, gdzie notorycznie pojawiają się śmieci, gdzie ktoś traktuje las jak śmietnik, porządkując sobie podwórko – tam te kamery wiszą. Jeżeli widzimy, że notorycznie ktoś wjeżdża quadem, albo autem do lasu, również obserwujemy to miejsce i taka osoba musi się liczyć się z tym, że zostanie zidentyfikowana i poniesie konsekwencje za wjazd do lasu.

Mówił mi Pan, że wilki i dzika zwierzyna nie są największym zagrożeniem w lesie. Co zatem nim jest?

Uważam, że większym zagrożeniem są małe pajęczaki, które mają kilka milimetrów – kleszcze. Mam takie urządzenie idealnie nadające się do wyciągnięcia kleszcza, który wkręci się w naszą skórę (od red. – zobaczycie je na naszym FB). Warto wiedzieć, że kleszcz nie zainfekuje nas w ciągu doby. Później wkręci się w naszą skórę i już możemy być zakażeni i boreliozą, i drugą ciężką chorobą, którą przenoszą kleszcze – odkleszczowym zapaleniem opon mózgowych – jest na to szczepionka, warto zaszczepić się przed sezonem kleszczowym, a sezon kleszczowy w Polsce trwa, można powiedzieć, cały rok, bo jeżeli nie mamy zim to kleszcze w temperaturze 5 stopni już są aktywne. Jeżeli wróciliśmy ze spaceru w lesie i widzimy, że kleszcz wkręcił się nam w skórę – a kleszcze najczęściej wkręcają się w miejsca, gdzie jest cienka skóra, czyli w pachach, pachwinach, i tam ich m.in. szukajmy – specjalnym urządzeniem skutecznie się go pozbędziemy. Pętelka, która zaciśniemy na kleszczu spowoduje, że wyciągniemy go w całości. Ona zaciśnie się, ale nie przetnie pajęczaka, nie zostanie ani odnóże, ani żadna inna część jego ciała. Jest to bardzo istotne, dlatego, że jeżeli rozerwiemy kleszcza i on nas zainfekuje, to jest duże prawdopodobieństwo, że będziemy chorzy. Więc pamiętajmy mamy dobę na to, żeby kleszcza znaleźć na skórze. Usuwajmy go, nie bójmy się tego, zakupmy w aptece urządzenie do wyciągania kleszczy. Nie próbujmy pęsetami, nożyczkami, nie zalewajmy go olejem, nie zakrywajmy masłem! Nie jest to dobry pomysł. Jeżeli kleszcza potraktujemy masłem on nie będzie w stanie oddychać, zwymiotuje i od razu będziemy zainfekowani chorobami, które przenosi. Także szybko reagujmy i wyciągajmy go w całości, nie rozrywając go. Jeżeli fragment kleszcze zostanie rana będzie się goić długo i może dojść do dodatkowej infekcji.

Podoba się nam leśna roślina, wrzosy, konwalie, nawet małe sosny czy brzozy. Wykopujemy, zabieramy i sadzimy w przydomowym ogródku. Co Pan na to?

Akurat teraz na spacerze zidentyfikowaliśmy storczyka – kruszczyka szerokolistnego, gatunek częściowo chroniony, który przypomina trochę tę domowe. Będąc w lesie pamiętajmy – nie niszczmy roślin, nie wykopujmy ich, nie przekopujmy do swoich ogródków. Takie storczyki, czy inne kwiaty naprawdę mogą być rzadkimi roślinami chronionymi. Niszcząc ich stanowisko w lesie traci polska przyroda. Może to być przecież jedyne ich stanowisko na Mazowszu. Więc uważajmy, nie niszczmy, pozostawmy je w takim stanie, jak je zaobserwowaliśmy. Cieszmy się ich widokiem, zróbmy im zdjęcie, ale nie wykopujmy. W przydomowych ogródkach one nie wyrosną. Potrzebują środowiska leśnego, żeby wzrastać. Przy domu uschną i nic z nich już nie będzie...

Stare drzewa nie są wstanie przystosować się do zmian klimatu. Jak leśnicy dbają o to, by lasem cieszono się za 100 i więcej lat?

Jako leśnicy dbamy o las i patrzymy na jego zdrowotność. Dla nas ważne jest, żeby las istniał teraz, ale żeby cieszyły się nim także przyszłe pokolenia. Wiemy, że są zmiany klimatu, że lata są bardzo upalne, zimy są bezśnieżne, warunki pogodowe są ekstremalne rok do roku. Jako leśnicy, mając wiedzę ekspercką, obserwujemy, że stare drzewa nie są w stanie przyzwyczaić i przystosować się do tych zmian klimatu. Tylko młode pokolenie, które pojawia się, jest na tyle elastyczne, że jest w stanie zareagować na te klimatyczne zmiany, na obniżenie poziomu wód gruntowych. Młode sosny są w stanie rozbudować system korzeniowy. Inne drzewa też są w stanie zareagować na te ekstremalne warunki pogodowe. Możemy wszyscy zrezygnować z papieru, z drewna, możemy zaprzestać pozyskania drewna, możemy nie wycinać drzew, ale ten las będzie się starzał. Aktualnie średni wiek drzew lasów w Pułtusku i wokół miasta to 62-63 lata. Jeżeli nie będziemy drzew wycinać, ten wiek będzie cały czas rósł. Stare lasy będą coraz mniej stabilne, coraz bardziej narażone na wiatry, susze, będą zamierać. W konsekwencji las zaniknie. Powstanie jakiś etap sukcesji leśnej, tak ten las oczywiście się odtworzy, ale w perspektywie 100 lat, a może nawet dłuższego czasu... My, leśnicy dbając o las, chcemy zachować ciągłość lasu, ciągłość dla tych i przyszłych pokoleń, który oprze się wszelkim zmianom klimatycznym.

Drewno jest produktem doskonałym, ekologicznym, odnawialnym... lubimy otaczać się drewnianymi przedmiotami... Wycinka drzew nie spotyka się jednak z powszechną aprobatą...

W lesie, dbając i chroniąc jego najcenniejsze fragmenty, pozyskujemy, wycinamy drzewa, a drewno dostarczamy miejscowej ludności i do lokalnych zakładów przemysłu drzewnego. Wiele osób lubi przecież mieć drewniane stoły, krzesła, podłogę z drewna. W naszym regionie jest wiele zakładów, które przerabiają drewno, a średnio statystyki mówią, że każdy tysiąc metrów pozyskanego drewna tworzy dwa i pół miejsca pracy. Są to miejsca pracy w przemyśle w transporcie. Drzewa wycinamy w ramach zabiegów pielęgnacyjnych. Średnio raz na 10 lat każdy drzewostan, każdy las, który posadziliśmy lub ten, który się sam odnowił, musimy pielęgnować. Na początku las jest bardzo gęsty. Drzewek jest około 10 tysięcy na hektarze, czasem więcej. Wymagają one światła, wody. My leśnicy wiemy, że aby las był stabilny, zdrowy, każde drzewo musi mieć koronę i przestrzeń do życia, dlatego regulujemy ilość drzew, które rosną na danej powierzchni. W pewnym wieku, np. około stu lat dla sosny – drzewa zaczynają obumierać. Dlatego, myśląc o następnym pokoleniu, które zapewne też chciałoby oglądać zdrowy las, wycinamy takie drzew i na to miejsce sadzimy młody zdrowy las.

Dziękuję za rozmowę i spacer

Anna Jadaś
a.jadas@pultusk24.pl

eprasa.pl bfdfb1b58d

Szeroki wybór prefabrykatów betonowych w tym:

bloczki betonowe
elementy ogrodzeniowe
kostka brukowa

BRIX

Producent prefabrykatów betonowych
Kosewo 134, 05-190 Nasielsk
tel. 22 333 50 10

brix.net.pl

eprasa.pl bfdfb1b58d

Letnie Zgrupowanie 2025 Klubu Sportowego Semiramida – Pyzówka

W dniach 28 czerwca – 11 lipca 2025 Klub Sportowy Semiramida zorganizował intensywne i pełne atrakcji letnie zgrupowanie sportowe w malowniczej miejscowości Pyzówka. W wydarzeniu wzięły udział grupy trenujące akrobatykę, szarfy, boks oraz kickboxing.

Uczestnicy codziennie brali udział w trzech treningach dziennie, dostosowanych do poziomu zaawansowania i dyscypliny. Zajęcia odbywały się zarówno na salach treningowych, jak i w plenerze – co sprzyjało budowaniu formy fizycznej, a także integracji grupy.

Ogromnym atutem ośrodka był dostęp do basenu, który służył zarówno regeneracji po wysiłku, jak i zabawie. Oprócz treningów sportowych, nie zabrakło również dodatkowych atrakcji: ognisk, wycieczek w góry, zajęć integracyjnych i wieczorów tematycznych, które wzmacniały więzi między uczestnikami i tworzyły niezapomnianą atmosferę.

Zgrupowanie było nie tylko okazją do intensywnej pracy nad techniką i kondycją, ale również do wypoczynku w gronie rówieśników i rozwoju osobistego. Trenerzy Klubu Semiramida zadbali o bezpieczeństwo, wysoką jakość treningów i motywującą atmosferę. To lato z pewnością zostanie na długo w pamięci wszystkich uczestników!

KS Semiramida

PUŁTUSKA gazeta powiatowa

tygodnik społeczno-kulturalny mieszkańców Pułtuska i powiatu pułtuskiego

Miejcie odwagę... Nie tę tchnącą szałem,
która na oślep leci bez oręża,
Lecz tę, co sama niezdobytym wałem
Przeciwne losy stałością zwycięża.
Adam Asnyk

ADRES REDAKCJI:
06-100 Pułtusk,
ul. Kotlarska 8

WYDAWCA:
AGA PRESS Agencja Wydawniczo-Reklamowa, ul. Kotlarska 8, 06-100 Pułtusk

Redaguje zespół:
Wydawca – Agnieszka Anulewicz - agnieszka@pultusk24.pl
Redaktor naczelna – Anna Jakim-Morawska naczelna.pgp@pultusk24.pl
Biuro reklam i ogłoszeń – reklama.pgp@pultusk24.pl

Dziennikarze:
Grzegorz Hubert Gerek - grzegorz.gerek@pultusk24.pl
Lech Chybowski - le.chybol@op.pl
Karolina Pawleńska - karolina.pawlenska@pultusk24.pl
Kamila Rud-Koluch - reporter.pgp@pultusk24.pl
Anna Jadaś - anna.jadas@pultusk24.pl

Od 26 lat razem z Wami

KONTAKT

Redakcja:
redakcja.pgp@pultusk24.pl
tel. 23 692 81 12

Biuro reklam i ogłoszeń:
reklama.pgp@pultusk24.pl
tel./fax 23 692 81 12

AGA PRESS
agapress@pultusk24.pl
tel. 23 692 81 12

Materiałów nie zamówionych redakcja nie zwraca, a ponadto zastrzega sobie prawo dokonywania skrótów. Wydawca ani redakcja nie odpowiada za treść reklam i ogłoszeń. Anonimy wyrzucamy do kosza.

eprasa.pl bfdfb1b58d

FOTO NA WESOŁO

Kiedy do miasta przyjadą wreszcie turyści...
...ale wcale nie jesteś zadowolony, bo nawet nie kupią jednego kebaba, tylko robią selfika i jadą dalej

W Kinie Narew

HEIDI RATUJE RYSIA
25-30 lipca 2025 r.
godz. 17.00/2D/dubbing
Gatunek: Animacja, Familijny, Przygodowy
Kraj: Niemcy, Hiszpania, Belgia/2025
Czas trwania: 80 min.
Od lat: b/o

SUPERMAN
25-30 lipca 2025 r.
godz. 19.00/2D/dubbing
Gatunek: Akcja, Sci-Fi
Kraj: USA/2025
Czas trwania: 129 min.
Od lat: 12

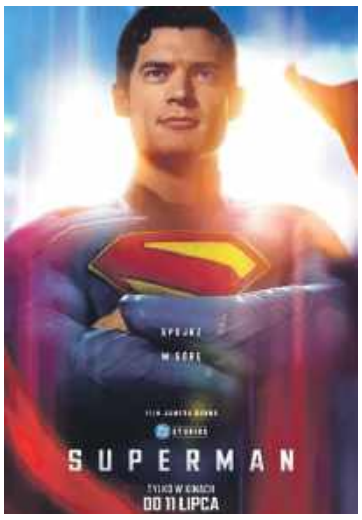

reklama...

WRÓBELKI ĆWIERKAJĄ

czyli informacje nie potwierdzone (choć zapewne pewne)

Dyskoteki PO Marzenie

Dawno dawno temu, w galaktyce zwanej Drogą Mleczną, na planecie Ziemia, na kontynencie europejskim, w Polsce, w uroczej krainie mazowieckiej i jej niewielkim skrawku o nazwie Pułtusk, na przystani przytulonej do błękitnej Narwi, były sobie dyskoteki. Przychodzili na nie pułtuscy ziemianie, oddając się pląsom. Dziś już nikt nie pamięta, czemu ten zwyczaj na długie lata poszedł w zapomnienie i nikt nie wie, gdzie przez ten czas pląsali owi ziemianie-pułtuszczanie.
Aż tu nagle, w Roku Pańskim 2024 zwyczaj ten został wskrzeszony przez pełniącą wówczas obowiązki burmistrza Marzenę Cendrowską, ku uciesze pułtuszczan. A jako że czas kampanii nastał i kontrkandydatka miała zwolenników wielu, pląsy przez jej dworzan krytykowane były wielce. – *To wyrzucanie pieniędzy!* – mówili. – *Waszmościni raczy nas do ruiny zaprowadzić! Tu kominy nam się sypią na głowę, a wy pląsy urządzanie!* - krzyczeli.
Wraz z nastaniem nowej władzy ta działalność imprezowa poddana była surowej i dogłębnej analizie. I co? I nic. Pląsy nowa władza, tak lubiane przez pułtuszczan dalej urządzać raczy, ale już bez okrzyków dezaprobaty i wieszczenia rychłego upadku.
Jaki morał z tej opowieści, odpowiedzcie sobie sami. Wróbelki nie mają czasu, bo szykują się na kolejne pląsy.

IMIENINY OBCHODZĄ

Wtorek, 22 lipca: Maria, Magdalena, Bolesław
Środa, 23 lipca: Brygida, Sławomir, Bogna
Czwartek, 24 lipca: Kinga, Krystyna, Leon
Piątek, 25 lipca: Krzysztof, Jakub, Zuzanna
Sobota, 26 lipca: Anna, Mirosława, Grażyna
Niedziela, 27 lipca: Julia, Natalia, Celestyn
Poniedziałek, 28 lipca: Innocenty, Wiktor, Józef

COŚ ŚMIESZNEGO

Na zakończenie roku szkolnego dyrektor zwraca się do uczniów:
– Życzę wam przyjemnych wakacji, zdrowia i żebyście we wrześniu wrócili mądrzejsi.
– Nawzajem! – odpowiadają uczniowie.

***

Nowa wychowawczyni jest zdziwiona, że na obozie piętnastolatków, grupę dziewcząt od grupy chłopców rozdziela pięćdziesięciometrowy staw.
– Proszę zaufać memu wieloletniemu doświadczeniu – mówi kierownik obozu. – Dzięki temu pod koniec wakacji wszyscy umieją pływać.

***

Mazury. Pole namiotowe. Dwaj znudzeń młodzieńcy podchodzą do kierownika i pytają:
– Czy mógłby pan polecić nam jakąś fajną knajpkę?
– Oczywiście. Zbierają się w niej ludzie w waszym wieku, jest gwarno, wesoło, gra muzyka.
– To doskonale! A gdzie się ona znajduje?
– W Warszawie, na Ochocie.

***

Szkot właśnie przyjechał z Francji:
– I jak było synu w tej Francji? - pyta go ojciec.
– Bardzo fajnie, tylko ludzie jacyś dziwni strasznie nerwowi.
– Dlaczego tak myślisz?
– Wyobraź sobie pewnej nocy było około dwudziestej trzeciej trzydzieści, do mojego pokoju wbiegł jakiś facet, zaczął tupać, skakać, rozbił lampę, krzyczał i wyszedł z pokoju.
– I co wtedy zrobiłeś?
– Jak to co? Dalej grałem na swojej kobzie.

Czy wiesz, że...

22 lipca 1983 roku w Polsce zakończył się stan wojenny.

eprasa.pl bfdfb1b58d