ISSN 1232-1931

TYGODNIK POWIATOWY

GAZETA MYSZKOWSKA

cena 3,50zł
(w tym 5% VAT)
5800 egz. +99 abonament cyfrowy
Nr 39 (1386) rok XXVIII 24.09- 30.09. 2021r
ISSN 1232-1931

UKAZUJE SIĘ OD 1993r. W GMINACH: MYSZKÓW, ŻARKI, PORAJ, KOZIEGŁOWY, NIEGOWA, KROCZYCE, WŁODOWICE, LELÓW, JANÓW

PROBOSZCZ HANDLUJE WÓDKĄ! LEGALNIE! Ale BISKUP CHYBA O TYM NIE WIE

(Myszków) Anonimowa osoba powiadomiła naszą redakcję, że proboszcz z Herb, prowadzi sklep z alkoholem w Myszkowie. Jest tam sklep z alkoholem, przez lata pod nazwą Promil, ale od jakiegoś czasu nowy szyld „Strefa Promili". Ulica też jakby taka nieco „uduchowiona", bo adres sklepu to Kościelna 5. Czy to możliwe, że katolicki ksiądz legalnie sprzedaje wódkę? CEIDG, czyli rządowa baza działalności gospodarczej podaje, że właścicielem sklepu jest przedsiębiorca Marek Niewiadomski, firma Koncept. Tak samo nazywa się proboszcz Parafii Najświętszego Serca Pana Jezusa w Herbach, ks. Marek Niewiadomski. W parafii od 27 sierpnia 2018, wcześniej w Kaletach. Herby to miejscowość w połowie drogi między Lublińcem a Częstochową, parafia Gliwicka. Ale czy Koncept Marek Niewiadomski i ks. Marek Niewiadomski to ta sama osoba? Na 1000% tak!

dok. na str. 4-5

Ks. Marek Niewiadomski, rok 2015, Kalety zdj: gwarek.com.pl

ZNISZCZYŁ FIGURĘ CHRYSTUSA

dok. na str. 3

(Pińczyce) Przy ulicy Siewierskiej w Pińczycach stoi krzyż. Dawniej był drewniany, ale gdy stary drewniany krzyż uległ zniszczeniu, nowy, ze stali nierdzewnej ufundował Jan Szmal, który wtedy był radnym. Na nowym krzyżu zawisła figura Chrystusa. W lipcu 2021 figurę przedstawiającą Chrystusa odkręcił i zniszczył młody mieszkaniec Pińczyc. Dla mieszkańców była to sprawa bulwersująca. Miejscowy proboszcz ks. Paweł Lamek zawiadomił prokuraturę. Prokuratura Rejonowa w Myszkowie prowadziła w tej sprawie śledztwo, ustalono sprawcę. Teraz -jak informuje nas Prokuratura Rejonowa w Myszkowie- śledczy- ze względu na postawę oskarżonego- skierowali do sądu wniosek o nadzwyczajne złagodzenie kary.

Złomowanie pojazdów

zaświadczenie i gotówka od ręki, dojazd do klienta

tel. 794-560-010

lek. med. specjalista ginekolog i położnik

Andrzej SOSNOWSKI

Zaprasza w godzinach 15-18:00
środa: tylko zapisy
telefoniczne 602-652-681

Myszków
ul. Wyszyńskiego 58

Gabinet Ginekologiczno- położniczy
lek. med. Michał Poński
tel 607-622 622

Gabinek Okulistyczny
lek. med. Magdalena Sosnowska-Pońska
tel. 533-505-206

eprasa.pl bfeb1badfa

KRONIKA STRAŻY

12 września. Niegowa – Stanowisko kierowania przyjęło zgłoszenie o pożarze stodoły w miejscowości Niegowa ul. Szkolna. Po przybyciu na miejsce zdarzenia zastępów SP ustalono, że pali się murowana stodoła, brak osób poszkodowanych. Działania strażaków polegały na zabezpieczeniu miejsca zdarzenia, oświetleniu terenu działań, odłączeniu prądu oraz ugaszeniu pożaru. Pogorzelisko przelano oraz sprawdzono kamerą termowizyjną.

13 września. Lgota Górna - Stanowisko kierowania przyjęło zgłoszenie o wypadku na drodze pomiędzy Myszkowem a Koziegłowami. Zastęp SP po przybyciu na miejsce i wstępnym rozpoznaniu ustalił, że samochód osobowy Seat Cordoba uderzył w przebiegające przez drogę dziki, natomiast kierujący samochodem osobowym Mercedes Vito w celu uniknięcia zderzenia wjechał do rowu. Działania strażaków polegały na zabezpieczeniu miejsca zdarzenia, kierowaniu ruchem oraz uprzątnięciu pozostałości po kolizji.

***

Ponadto w minionym okresie strażacy interweniowali: 31 razy przy działaniach związanych z usuwaniem gniazd owadów błonkoskrzydłych; 3 razy przy działaniach związanych z usuwaniem powalonych drzew lub ich konarów; 3 razy przy działaniach związanych z pożarami traw.

Sporządził:
kpt. Norbert Wiktor
KP PSP Myszków

KIERUJĄCA MIAŁA PRAWIE 3 PROMILE

(Zawada, gm. Żarki) W sobotę popołudniu policjanci zatrzymali do kontroli osobowego Fiata, za kierownicą którego siedziała kobieta w średnim wieku. Uwagę funkcjonariuszy zwróciło to, że samochód jechał „wężykiem". Okazało się, że kierująca była kompletnie pijany. W dodatku złamała sądowy zakaz prowadzenia pojazdów mechanicznych. Kobiecie grozi kara pozbawienia wolności. O jej dalszym losie zdecyduje Sąd.

Mundurowi ruchu drogowego zauważyli w Zawadzie (gm. Żarki) osobowego Fiata Punto, których jechał całą szerokością jezdni. To oczywiście zwróciło uwagę policjantów, którzy podejrzewali, że osoba kierująca tym pojazdem jest nietrzeźwa. Zatrzymali więc samochód do kontroli. Za jego kierownicą siedziała 52-letnia mieszkanka gminy Żarki.

- Badanie dało wynik prawie 3 promile alkoholu w jej organizmie. Szybko też wyszło na jaw, że kobieta w takim stanie odważyła się jechać fiatem pomimo obowiązującego ją sądowego zakazu prowadzenia pojazdów mechanicznych. Teraz odpowie za jazdę „na podwójnym gazie" oraz za łamanie i lekceważenie sądowego zakazu – przekazuje myszkowska Policja. Kobieta odpowie za swoje czyny przed Sądem. 52-latce grożą 3 lata więzienia.

(es)

O CIEMNYCH STRONACH INTERNETU

(Lgota Górna, Winowno) Jednym z priorytetowych zadań koziegłowskich dzielnicowych jest praca z uczniami z okolicznych szkół podstawowych. W najbliższych miesiącach zamierzają spotykać się z dziećmi i młodzieżą. W połowie września dzielnicowi odwiedzili uczniów z Lgoty Górnej i Winowna, by porozmawiać z nimi o zagrożeniach, jakie niesienie ze sobą internet.

W czwartek, 16 września dzielnicowi st. asp. Piotr Szczęsny i mł. asp. Adam Smereczyński spotkali się z uczniami w Lgocie Górnej i Winownie. Omówiono kwestię niebezpieczeństw, na jakie można natknąć się w sieci. Spotkanie z uczniami to element realizacji priorytetowego zadania koziegłowskich dzielnicowych.

- Jednym z zadań dzielnicowego jest określenie swoich zadań priorytetowych adekwatnie dobranych do występujących zagrożeń w jego rejonie służbowym. Dzielnicowi z Koziegłów i gminy Koziegłowy za cel priorytetowy w swoje codzienne zadania, włączyli sobie profilaktykę wśród dzieci i młodzieży. Zamierzają dotrzeć do wszystkich szkół w swoich rejonach i edukować młodzież o zagrożeniach jakie niesie ze sobą Internet. Swój plan realizują już od początku roku szkolnego – informuje KPP w Myszkowie.

Mundurowi przybliżyli dzieciom, jakie zagrożenia czyhają na internautów. To istotny temat, tym bardziej w czasie, gdy uczniowie w trakcie nauki zdalnej dużo częściej korzystali z internetu. Rozmawiano o hejcie i jego skutkach, ostrożności w nawiązywaniu nowych znajomości w sieci, ochronie swoich danych.

- Dzielnicowi uświadamiali uczniów z Winowna i Lgoty Górnej, o tym, że brak poszanowania innych osób, ich prywatności czy odmiennych poglądów zazwyczaj skutkuje niepokojącymi zjawiskami, które pojawiają się w internecie m.in. cyberprzemocą, hejtem, sekstingiem, ksenofobią. Było też o kulturze w sieci i o tym, że to, że jesteśmy anonimowi w internecie to tylko mit – relacjonuje myszkowska komenda.

(es) Foto: KPP Myszków

O BEZPIECZEŃSTWIE NA DRODZE

(Przybynów) Myszkowscy mundurowi biorą udział w ogólnopolskiej akcji „Bezpieczna droga do szkoły". Początek roku szkolnego to najlepszy czas, by spotkać się z uczniami okolicznych szkół i porozmawiać z nimi o ruchu drogowym oraz podstawowych zasadach bezpieczeństwa, do których każdy z nas powinien na co dzień pamiętać. Jedna z takich prelekcji odbyła się w Szkole Podstawowej w Przybynowie.

Zajęcia z funkcjonariuszami to dla uczniów czas nauki przez zabawę. Spotkanie obfituje w ćwiczenia i krótkie pogadanki. Już pierwszego dnia zajęć szkolnych, w czwartek 2 września policjanci spotkali się z uczniami z Przybynowa. Funkcjonariusze przypomnieli o najważniejszych przepisach ruchu drogowego, które powinien znać każdy uczeń. Poprzez zabawę uczyli się, jak prawidłowo należy przechodzić przez jezdnię. Policjanci mówili też o bezpieczeństwie w domu i podczas zabawy na podwórku. Ostrzegali, by nie nawiązywać kontaktu z obcymi, nieznanymi nam ludźmi.

- Tego typu spotkania z dziećmi będą kontynuowane po to, aby dotrzeć do jak największej liczby dzieci w powiecie myszkowskim. Wszystko po to, żeby droga do i ze szkoły była bezpieczna! Na zakończenie dzielnicowy aspirant sztabowy Mariusz Michalik wręczył wszystkim uczestnikom spotkania opaski odblaskowe – informuje myszkowska Policja.

(es) Foto: KPP Myszków

GAZETA MYSZKOWSKA TYGODNIK POWIATOWY

GAZETA MYSZKOWSKA ukazuje się w piątek od 1993r. **Telefony do redakcji:** (34) 313 71 20 +48 536 334 438
Wydawca: „MyszPress" s.c. **Redaktor Naczelny:** Jarosław Mazanek jmazanek@gazetamyszkowska.pl **tel. 602 514 030**
Zespół redakcyjny: Edyta Superson esuperson@gazetamyszkowska.pl **SPORT:** Tomasz Urbański turbanski@gazetamyszkowska.pl Antoni Starowicz (ekspert podatkowy), Zdzisława Moskwińska (New York), Jarosław Durka, Damian Liszczyk, Piotr Suszek, Czesław Orliński, Sebastian Michalak sebastian11346@o2.pl Zdjęcia www.freepik.com

Redakcja:
42-300 Myszków
ul. Sikorskiego 53/3

REDAKCJA I BIURO OGŁOSZEŃ: 42-300 Myszków ul. Sikorskiego 53/3 (34) 313 71 20 redakcja@gazetamyszkowska.pl gazetamyszkowska@pro.onet.pl
NASZE NOWE GODZINY PRACY: Pn-Wt 9^{00}-16^{00} SRODA 9^{00}-17^{00} CZWARTEK 9^{00}-15^{00} PIĄTEK 9^{OO}-12^{00}
Reklama: Sylwia Mazanek smazanek@gazetamyszkowska.pl tel. 602 398386

www.gazetamyszkowska.pl

Druk: POLSKA PRESS Sp. z o.o. Oddział Poligrafia Drukarnia Sosnowiec
Materiałów niezamówionych redakcja nie zwraca. Zaznaczamy sobie prawo skracania listów i tekstów nadesłanych. Za treść ogłoszeń i reklam redakcja nie odpowiada.

eprasa.pl bfeb1badfa

ZNISZCZYŁ FIGURĘ CHRYSTUSA

ze strony 1

Jak wyjaśnia szef Prokuratury Rejonowej w Myszkowie prok. Dariusz Bereza, zawiadomienie złożył proboszcz parafii Pińczyce ks. Paweł Lamek. Policja prowadziła w tej sprawie intensywne czynności, przesłuchania świadków, dla ustalenia sprawcy aktu wandalizmu. I udało się. Jak wyjaśnia prokuratura, do zniszczenia figury Chrystusa na krzyżu miało dojść pomiędzy dwunastym a 21-szym lipca br. Sam sprawca, młody 17 letni uczeń Zespołu Szkół im. Dunikowskiego w Zawierciu, uczący się w klasie architektury krajobrazu, wskazuje, że mogło to być 23. lipca 2021.

Prok. Dariusz Bereza: -Sprawca wracał ze spotkania towarzyskiego, był pod wpływem alkoholu, na co też zwracamy uwagę, ze względu na fakt, że jest to osoba nieletnia. Przyznał się do winy, ale nie potrafi wyjaśnić dlaczego to zrobił. Odkręcił z krzyża figurę przedstawiającą Chrystusa ukrzyżowanego, rzucił nią o asfalt, połamał. W jego garażu została znaleziona głowa z figury, pomalowana na czerwono.

Ten chłopak nie miał w śledztwie obrońcy, przyznaje się do winy, zaproponował naprawienie szkody, kupno nowej, nawet droższej figury oraz że uporządkuje teren wokół krzyża. Zastanawiamy się, czy zgodzić się na nadzwyczajne złagodzenie kary, nie ma w tej sprawie jeszcze decyzji prokuratury -mówił nam na początku września Prokurator Rejonowy w Myszkowie Dariusz Bereza.

-Pytaliśmy o tę sprawę proboszcza parafii Pińczyce, potwierdził, że czeka na koniec śledztwa. Wiemy też o tym, że podejrzany próbował prosić Kurię Archidiecezjalną o potraktowanie go łagodnie. Czy parafia, poszkodowana w tej sprawie, albo Kuria zajęły jakieś stanowisko?

Prok. Bereza: -*Proboszcz nie wyraził żadnego stanowiska, co do żądanej kary. W aktach sprawy jest pismo kierowane przez podejrzanego do Kurii, ale nie ma żadnej odpowiedzi. Chłopak w miejscowości cieszy się dobrą opinią, w jego obronie stanęło kilku mieszkańców, jest bardzo dobrym uczniem w szkole. W całej sprawie nie widzimy w działaniu sprawcy motywów nienawiści do religii, zamiaru zniszczenia symbolu religijnego. Raczej jednorazowy akt wandalizmu, a sprawca nie potrafi logicznie wytłumaczyć, dlaczego to zrobił.*

20 września 2021 Prokuratura Rejonowa w Myszkowie skierowała do Sądu Rejonowego wniosek o warunkowe umorzenie postępowania karnego z okresem próby wynoszącym 2 lata oraz obowiązkiem naprawienia szkody. Teraz od decyzji sądu zależy, czy wniosek prokuratury będzie zatwierdzony wyrokiem. Będziemy o tym informować.

(JotM)

UROCZYSTOŚĆ POLSKIEGO ZWIĄZKU NIEWIDOMYCH

(Myszków) W Miejskim Domu Kultury w Myszkowie odbyło się spotkanie zorganizowane przez tutejsze Koło polskiego Związku Niewidomych. Uroczystość była połączeniem obchodów dwóch nadchodzących świąt – Międzynarodowego Dnia Białej Laski oraz Międzynarodowego Dnia Osób Starszych. W spotkaniu uczestniczyli członkowie Związku oraz przedstawiciele władz samorządowych, Prezes Międzypowiatowego Banku Spółdzielczego oraz Dyrektor MDK w Myszkowie.

Międzynarodowy Dzień Osób Starszych obchodzony jest 1 października. Ustanowione zostało ponad 30 lat temu przez Zgromadzenie Ogólne ONZ. Dwa tygodnie później – 15 października - obchodzone jest z kolei święto osób niewidomych i niedowidzących, czyli Międzynarodowy Dzień Białej Laski. Obchodzone jest one w wielu krajach od 1964 roku.

Z okazji dwóch nadchodzących świąt Koło Polskiego Związku Niewidomych w Myszkowie zorganizowało uroczyste spotkanie, które odbyło się w Miejskim Domu Kultury. Uczestniczyli w nim członkowie związku wraz z Prezesem Polskiego Związku Niewidomych w Myszkowie Leszkiem Mrozem oraz Burmistrz Myszkowa Włodzimierz Żak, Członek Zarządu Powiatu Jolanta Koral, Prezes Międzypowiatowego Banku Spółdzielczego Zofia Jakubczyk oraz Dyrektor Miejskiego Domu Kultury w Myszkowie Aleksandra Podgórska. Goście złożyli członkom związku życzenia i przekazali upominki, dziękując przy tym za zaproszenie. Po części oficjalnej na wszystkich gości czekał poczęstunek.

(es) Foto: UM Myszków, Starostwo Powiatowe w Myszkowie

eprasa.pl bfeb1badfa

PROBOSZCZ HANDLUJE WÓDKA
Ale BISKUP CHYBA O TYM NIE W

dok. ze str. 1

Szukając w różnych bazach, wyszukiwarkach, co ciekawe, osób „Marek Niewiadomski" lub „Niewiadomskich" znajdziemy sporo. W roku 2016 media opisywały nawet „fałszywego księdza" Marka N., wtedy oskarżonego o szereg przestępstw związanych z wykorzystywaniem starszych osób, kilka z nich zmarło w prowadzonym przez Marka N. domu starców w Zgierzu. Ale to na szczęście nie ten sam Marek N.

Na stronie internetowej Parafii w Herbach trudno odnaleźć proboszcza na zdjęciach. Jest co najwyżej w tle lub tyłem, jakby unikał afiszowania się wizerunkiem. Zdjęcie z 2015 jeszcze w roli wikarego parafii w Kaletach udostępnił nam serwis **gwarek.com.pl**. Ksiądz Marek Niewiadomski, którego 21 września spotykamy jak wnosi kartony z winem do sklepu to mężczyzna szczuplejszy, o bardziej pociągłej twarzy. Ale bezsprzecznie ten sam. Gdy robimy zdjęcie, ks. Marek szybko zakłada maseczkę zakrywającą twarz, choć jesteśmy na wolnym powietrzu.

-*Wnosi ksiądz wódkę do sklepu?* -pytamy.

-Nie wnoszę żadnej wódki -odpowiada ks. Marek. Co prawda był to karton z winem, nie wódką.

-Ja po prostu przyjechałem tutaj….

-*W odwiedziny?* -pytamy

-Tak.

-*Mówmy poważnie…*

-Mówię panu…. Efekt jest taki…. Proszę wyłączyć dyktafon, bo nie będę z panem rozmawiał.

Wyłączamy. Dalsza rozmowa toczy się już o wszystkim, nawet o problemie pedofili w Kościele i księżach o orientacji homoseksualnej. Ksiądz Marek próbuje nam wytłumaczyć, że sklep nie jest jego, tylko mamy, że on nic z tego nie ma. Z mamą ma go wiązać jakaś tajemnicza umowa, a wszystko ma być „legalne". Obiecał treść umowy wysłać mailem, nie wysłał. Dalsza rozmowa toczy się w miłej atmosferze, dostajemy na koniec elegancki wizerunek Świętego Józefa z Dzieciątkiem Jezus. Odjeżdżamy. Ale oglądając z końca ulicy widać, jak ksiądz Marek kończy „odwiedziny" wnosząc z bordowego Opla Corsa kilka kartonów z winem do Strefy Promili.

Później jedzie gminy Ogrodzieniec gdzie zgłasza… likwidację działalności gospodarczej! W środę rano na drzwiach sklepu widzimy kartkę o rzekomej awarii, i napis „zapraszamy w czwartek".

Ale wróćmy do naszej rozmowy z księdzem Markiem. Skoro rzekoma umowa z mamą ma być legalną formą przekazania sklepu, że ma być -jak mówi ksiądz Marek Niewiadomski- „legalne na 100%, to -jak rozumiemy, wie o tym Biskup Gliwicki ks. Jan Kopiec?

Po tym pytaniu ksiądz Marek wyraźnie zdenerwował się. Na pytanie nie odpowiedział, mówił tylko coś o tym, że biskup Kopiec jest w „tych sprawach" bardzo pryncypialny: -Nie chciałbym narazić swojego kapłaństwa, ksiądz biskup Jan Kopiec jest bardzo pryncypialny, mogłoby to skończyć się dla mnie suspensą.

Suspensa to kara kościelna stosowana tylko wobec duchownych, może polegać na zakazie lub ograniczeniu możliwości pełnienia funkcji i czynności kapłańskich, nauczania, pobierania dochodów.

Skoro po naszej, w sumie sympatycznej rozmowie o kapłaństwie ksiądz proboszcz Marek Niewiadomski pognał prosto do magistratu zlikwidować firmę, uznaliśmy, że trzeba zapytać Biskupa Gliwickiego ks. Jana Kopca o ocenę legalności handlu wódką przez proboszcza z Herb. Oczywiście jako obywatel, zgodnie z zasadą wolności prowadzenia działalności gospodarczej ksiądz Niewiadomski może mieć nawet sieć sklepów z wódką. Ale chyba z prawem kościelnym, nie mówiąc już o etyczności prowadzenia właśnie takiego biznesu, może ksiądz Marek być ma bakier.

Ks. Marek Niewiadomski przed swoim sklepem monopolowym w Myszkowie

ks Marek Niewiadomski próbuje zaslonic twarz

Pytania wysyłamy też do rzecznik prasowego Kurii Gliwickiej ks. dr Krystiana Piechaczka:

Jak ustaliła nasza redakcja, proboszcz parafii w Herbach, Parafia Najświętszego Serca Pana Jezusa, ks. Marek Niewiadomski od sierpnia 2020 prowadzi w Myszkowie ulica Kościelna 5 sklep z alkoholem. Na jego nazwisko UM Myszków wydał 3 koncesje na sprzedaż alkoholu. Firma ks. proboszcza ma nazwę Koncept Marek Niewiadomski. Działalność założona w Zabrzu. Wczoraj 21.09 udało nam się zastać ks. Marka w sklepie, wnosił pudła z winem. Ponad wszelką wątpliwość potwierdziliśmy, że sklep należy do tej osoby, czyli do proboszcza parafii w Herbach. Nasi dziennikarze byli w tym działaniu bardzo ostrożni i skrupulatni, gdyż osób o tym samym imieniu i nazwisku jest więcej. Rozmawialiśmy wczoraj z ks. Markiem, początkowo tłumaczył, że to nie jego sklep, tylko mamy. Ale fakty są oczywiste. Po rozmowie z naszym dziennikarzem ks. Marek pojechał do Ogrodzieńca w Powiecie Zawierciańskim zgłosić likwidację działalności, co jest widoczne w CEIDG. Jednak podczas naszej rozmowy, gdy spytaliśmy czy ma zgodę swojego biskupa na prowadzenie sklepu z wódką, ks. Marek był przerażony. Na pytanie nie odpowiedział wprost, jedynie, że „jego kapłaństwo jest dla niego najważniejsze" i że ks. Biskup Jan Kopiec jest tak pryncypialny, że może mu grozić suspensa.

Stąd wnioskujemy, że Biskup Gliwicki nie udzielił ks Markowi Niewiadomskiemu zgody na prowadzenie działalności gospodarczej, zwłaszcza tak specyficznej. Wg. wpisu do CEiDG ks. Marek może prowadzić bary, restauracje, handlować samochodami i wódką. Itd. Na pewno handlował wódką, a próbował też prowadzić sklep z art. medycznymi.

Nasze pytania:

1. Czy dopuszczalne jest, aby księża handlowali wódką?

2. Czy ks. Marek miał zgodę zwierzchników kościelnych na prowadzenie działalności gospodarczej?

Ksiądz biznesmen: nie tylko wódka!

Działalność gospodarczą ksiądz Marek Niewiadomski zakłada, jak wynika z rejestrów CEiDG 1 kwietnia 2020, z siedzibą w Zabrzu, ul. Tuwima 3A/3. Działalność ma być też prowadzona w Rzerzowie, przy ulicy Zamkowej 13. Czym się zajmuje firma? Zgodnie z wpisem może handlować sprzętem medycznym i ortopedycznym, ale też bielizną, odzieżą, perfumami. Może też w

eprasa.pl bfeb1badfa

Ą! LEGALNIE! WIE

adresu firmy: Myszków ulica Kościelna dokonuje w… Ogrodzieńcu. W tamtejszym Urzędzie Miasta i Gminy Ogrodzieniec zgłasza też 21. września 2021 że zamyka firmę, kończy działalność. 22 września 2021 w rejestrze CEiDG Ministerstwo Rozwoju i Technologii oficjalnie potwierdza, że działalność gospodarcza firmy KONCEPT Marek Niewiadomski, ksiądz Marek Niewiadomski została definitywnie zakończona. Księdza czekają teraz kłopotliwe remanenty, rozliczenia z Urzędem Skarbowym. I inny problem: co zrobić z morzem

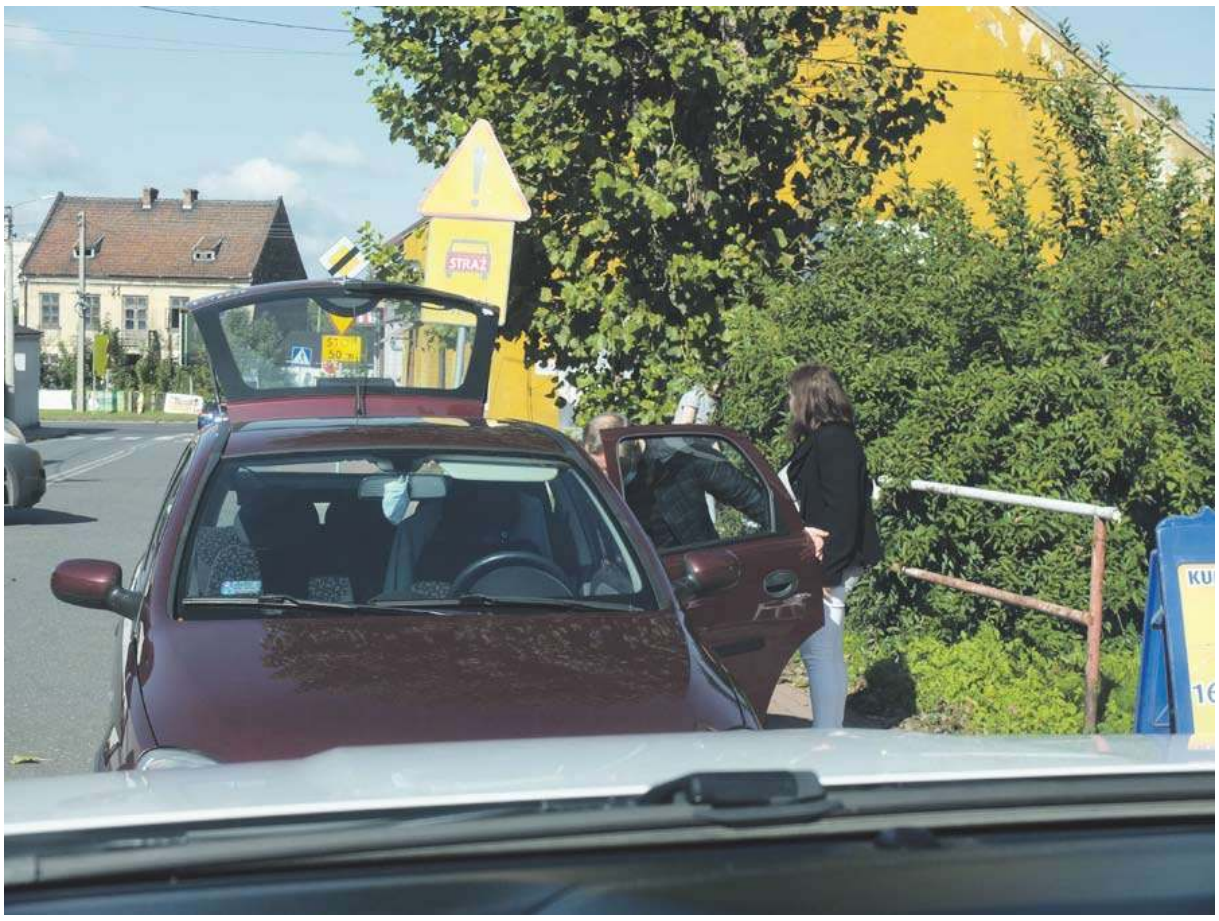

Ksiądz Marek Niewiadomski robi właśnie dostawę alkoholu do sklepu

detalu i hurcie handlować samochodami. Księdza biznes ma więc możliwości i perspektywy szerokie. Ale jeszcze tego samego dnia ks. Marek zawiesza działalność. Firma pojawia się 8 sierpnia 2020 w Zawierciu, gdzie w tamtejszym Urzędzie Miasta ksiądz Marek zmienia tzw. „przeważające PKD". Ksiądz Marek od teraz ma się zająć głównie handlem alkoholem, piwem, winem. Może też zakładać bary i restauracje. 18 sierpnia do nazwiska dodaje nazwę KONCEPT. To już robi w Myszkowie i w tym urzędzie występuje o koncesję na sprzedaż alkoholu. 31 sierpnia 2020 dostaje trzy koncesje, ważne do 2024 roku. Na sprzedaż alkoholu poniżej 4,5%, od 4,5 do 18% i powyżej 18%. Może otwierać sklep i handlować wódką. Ale wcześniej musi zgłosić prowadzenie działalności gospodarczej na terenie gminy Myszków. Ksiądz Marek wydaje się być ostrożny. Tę zmianę w rejestrze, dodanie nowego wódki, piwa, i wina?

Ale i na ten problem pewnie jest jakiś pomysł, skoro już 22 września na sklepie Stefa Promili wisi kartka, że to tylko awaria. „Zapraszamy w czwartek".

Strefa Promili Myszków, do czwartku zamkniete

Ciekawe co o przedsiębiorczości proboszcza Marka Niewiadomskiego pomyślą parafianie z Herb, jak przeczytają ten artykuł?

Redakcja otrzymała krótką odpowiedź Kurii Gliwickiej:

„Szanowny Panie Redaktorze, bardzo Panu dziękuję za przesłanego maila oraz dołączone do niego pytania.

Pragnę Pana poinformować, że Kuria Diecezjalna w Gliwicach nie wydaje zgody na handel napojami alkoholowymi. Wydaje się, że handel wspomnianymi napojami nie licuje z celami i zadaniami, które stoją przed osobami duchownymi." -Pozdrawiam serdecznie.

***ks. Krystian Piechaczek** Rzecznik Prasowy Kurii Diecezjalnej w Gliwicach*

Jarosław Mazanek

MIESZKAŃCY MOGĄ UBIEGAĆ SIĘ O ŚRODKI NA WYMIANĘ PIECA

(Myszków) Do 19 października myszkowianie mają czas na złożenie wniosku o przyznanie pomocy finansowej na wymianę pieca węglowego. Stary kocioł będzie można wymienić na kocioł gazowy, pelletowy lub powietrzną pompę ciepła.

W połowie września Urząd Miasta w Myszkowie ogłosił nabór wniosków o przyznanie grantu na wymianę pieców węglowych. Projekt o nazwie „Granty – wymiana pieców c.o. w Myszkowie" współfinansowany będzie w ramach Regionalnego Programu Operacyjnego dla Województwa Śląskiego na lata 2014-2020 (RPO WSL) w formule grantowej, w ramach Osi Priorytetowej IV Efektywność energetyczna, odnawialne źródła energii i gospodarka niskoemisyjna, Działania 4.6 Czyste powietrze, Poddziałanie 4.6.1 Czyste powietrze – konkurs.

Mieszkańcy mogą składać wnioski od 17 września. Nabór zakończy się 19 października o godzinie 9.00. Dokumenty należy składać w Urzędzie Miasta w biurze podawczym. Wzór wniosku oraz regulamin konkursu dostępny jest na stronie internetowej miastomyszkow.pl. (es) Foto: UM Myszków

POLICJA ZNALAZŁA W KIESZENI 37-latka AMFETAMINĘ

(Bobolice, gm. Niegowa) Do 3 lat pozbawienia wolności grozi mieszkańcowi Bobolic. Mężczyzna odpowie za posiadanie narkotyków.

W czwartkowe południe, 16 września kryminalni z Myszkowa zostali powiadomieni, że w Bobolicach może przebywać poszukiwany mężczyzna. Funkcjonariusze udali się we wskazane miejsce. W mieszkaniu znajdował się 37-latek. Jak się okazało, nie był on poszukiwany. W jego kieszeni kryminalni znaleźli narkotyki – 60 porcji amfetaminy.

- Od razu został zatrzymany i usłyszał zarzut posiadania substancji niedozwolonych. Za to grozi mu teraz nawet 3 lata za kratami – informuje myszkowska Policja. (es)

eprasa.pl bfeb1badfa

PRZEJŚCIE PODZIEMNE MOŻE BYĆ UKOŃCZONE DO KOŃCA ROKU

(Poraj) W czwartkowe popołudnie 16 września w budynku dworca kolejowego w Poraju odbyło się spotkanie dotyczące trwającej inwestycji na tutejszej stacji i budowy przejścia podziemnego. Z mieszkańcami spotkali się – dzięki inicjatywie radnego Grzegorza Bojanka – przedstawiciele Fundacji Batorego, PKP Polskich Linii Kolejowych, firmy ZUE oraz wykonawcy inwestycji. Prace są znacząco opóźnione – przejście miało być gotowe do końca 2020 roku. Obecnie planuje się, że przejście podziemne zostanie ukończone do końca bieżącego roku, może przed Bożym Narodzeniem. O przyczynach opóźnienia oraz sporach pomiędzy inwestorem a wykonawcą prac mówił Romuald Mądry z PKP PLK. Z kolei o roli Fundacji Batorego, która działa w charakterze obserwatora inwestycji mówił Grzegorz Makowski. W trakcie spotkania był również czas na rozmowę z mieszkańcami i ich pytania. Spotkanie cieszyło się sporym zainteresowaniem i uczestniczyło w nim więcej osób, niż na podobnych spotkaniach w innych miejscowościach, w obrębie których prowadzona jest przebudowa linii kolejowej.

Kierownik projektu Pakt Uczciwości z Fundacji Batorego Grzegorz Makowski przybliżył zebranym, czym jest Pakt i na czym polegają działania Fundacji w związku z prowadzoną inwestycją kolejową. Jak mówił, 6 lat temu Komisja Europejska postanowiła „przetestować" Pakt Uczciwości, którym objęto kilkanaście inwestycji w krajach unijnych. Celem Paktu Uczciwości jest sprawdzenie, czy w takiej formule można lepiej zarządzać zamówieniami publicznymi.

- W praktyce Pakt Uczciwości to takie porozumienie między zamawiającym, wykonawcą i obserwatorem społecznym - którym akurat w tym przypadku jest Fundacja Batorego - co do tego, że inwestycja będzie poddana takiemu monitoringowi przez tego obserwatora. (...) My od 2016 roku, od momentu, kiedy wystartował przetarg, śledzimy i patrzymy co tam się dzieje w tej inwestycji. Staramy się reagować, jak się coś dzieje źle. Celem tego Paktu jest to, żeby zamówienia był bardziej przejrzyste, ale też aby były bardziej włączające. Akurat zamówienie takie jak to z którym mamy do czynienia, duża inwestycja kolejowa jest dosyć trudna. (...) Fundacja otrzymała dofinansowanie od Komisji Europejskiej, jesteśmy płaceni i możemy to monitorować, ale staraliśmy się też „wciągać" osoby, które mogłyby nam coś podpowiedzieć, osoby, które są jakoś związane z tą inwestycją, mieszkają w jej obrębie no i czasami się to udawało lepiej, czasami gorzej. Istota tego Paktu jest taka, żeby dać możliwość każdemu, nie tylko profesjonalnemu obserwatorowi jak Fundacja i prawnikom, inżynierom, którzy nas wspomagają, ale też i na przykład państwu, żeby jakoś się włączyć w to patrzenie, w monitoring tego rodzaju inwestycji. Są różne zalety z punktu widzenia takich beneficjentów, odbiorców korzystających z takich inwestycji. Wydaje mi się, że najważniejsze jest to, że to otwiera trochę więcej możliwości otrzymywania informacji i kontaktowania się z tymi, którzy tę inwestycję realizują. Jeżeli Polskie Linie Kolejowe na przykład nie odpowiadają, wykonawca nie odpowiada, no to możecie jeszcze państwo spróbować tego obserwatora pobudzić, żeby on się skontaktował i może on zmobilizuje jedną i drugą stronę, żeby się z państwem skontaktowali. I tak jest w tym przypadku – pan Grzegorz (Bojanek – przyp. red.) się z nami skontaktował i efektem jest to spotkanie. Mi się wydaje, że najważniejszy jest ten przepływ informacji – wyjaśniał **Grzegorz Makowski** z Fundacji Batorego.

Nad takimi inwestycjami, jak ta prowadzona na linii kolejowej tzw. Wiedence, jest wiele szczebli nadzoru – zadanie obserwuje CBA, Urząd Zamówień Publicznych, komórki nadzoru funkcjonują również wewnątrz Polskich Linii Kolejowych. Zewnętrzny obserwator – tutaj w postaci Fundacji Batorego – to dodatkowy „bezpiecznik". W praktyce Fundacja w ramach Paktu Uczciwości była w komisji przetargowej, była obecna przy podpisywaniu umowy na realizację prac i obserwuje, jak realizowana jest inwestycja. O działaniach Fundacji można przeczytać w raporcie monitoringu – pierwszy dotyczący etapu od przetargu do podpisania umowy jest już dostępny. Drugi, finalny jest obecnie opracowywany i może ukaże się w październiku. Na stronach internetowych Fundacji i Paktu Uczciwości można się też zapoznać z korespondencją Fundacji z PKP PLK, wykonawcą, co pokazuje historię sporu dot. przejścia podziemnego w Poraju.

MIAŁO BYĆ PRZEJŚCIE NAZIEMNE, A ZBUDOWANO PODZIEMNE

Jak wyjaśniał przedstawiciel Fundacji Batorego, początkowo planowano, że w Poraju powstanie przejście naziemne. Później zdecydowano się jednak na budowę przejścia podziemnego – stało się to na skutek zmian kontraktów, które odbyły się „nie do końca zgodnie ze sztuką". Sam pomysł budowy przejścia podziemnego został poparty przez Fundację, ze względu np. na wypadki, do jakich dochodzi na torach.

- Uznaliśmy, że budowa przejścia podziemnego jest słuszną koncepcją, natomiast ono się stało przedmiotem sporu między wykonawcą a zamawiającym, który trwa właściwie od września zeszłego roku i dlatego mamy to przejście w takim stanie, jakie mamy, czyli niedokończenie, z brakującym dachem, windą, elementami, które umożliwiają korzystanie z niego. Byliśmy tam przed spotkaniem, widzieliśmy jak teraz wygląda, jak się ludzie zachowują, idąc na peron. Nie jest to bezpieczne, ani pożądane rozwiązanie. Bolejemy nad tym, że tego przejścia nie udało się do dzisiaj dokończyć. Są teraz perspektywy, że się uda do końca roku – mówił reprezentant Fundacji Batorego.

Następnie głos zabrał dyrektor Romuald Mądry z PKP PLK, który przybliżył czym zajmują się Polskie Linie Kolejowe. To narodowy zarządca infrastruktury kolejowej, czyli tego wszystkiego po czym jeździ pociąg towarowy, osobowy, to jest infrastruktura peronowa, to jest zasilanie, czyli elementy energetyki, które mają wpływ na to, żeby pociąg mógł w ogóle jechać. Wszystko to, co mieści się w pasie kolejowym jest dedykowane przez Państwo Polskie do PLK, do tego, żeby tym zarządzać. Głównym celem PLK jest prowadzenie ruchu kolejowego. 40 tysięcy pracowników dba o to, żeby ten ruch był bezpieczny, żeby on był w miarę możliwości punktualny i żeby modernizować linie kolejowe. Obecnie realizowanych jest 200 projektów, które w ubiegłym roku kosztowały 10,5 miliarda złotych. PLK nie jest właścicielem taboru kolejowego, ale dbają o to, żeby było bardziej ekologicznie, żeby było bardziej cicho, żeby była odpowiednia wysokość peronów, żeby pasażer miał właściwą informację. Drugą istotną działalnością Polskich Linii Kolejowych są inwestycje. Część z nich realizowana jest z budżetu państwa, a część z budżetu Unii Europejskiej. Modernizacja Wiedenki ma dofinansowanie unijne. Projekt zakładał, że w ramach realizacji stacji Poraj wykonane będzie przejście w poziomie szyn.

- To przejście w poziomie szyn przyjęte do realizacji na etapie początkowym to było kilka lat jeszcze wcześniej, kiedy ktoś powiedział „trzeba stację w Poraju zmodernizować", to został wykonany szereg elementów i szereg zabiegów zgodnie z prawem, również unijnym, które wskazywały elementy, które trzeba wykonać. Na tą okoliczność została podpisana umowa o dofinansowanie z Unią Europejską, gdzie Unia stała się jakby częściowym płatnikiem za inwestycję. W tym przypadku i w ogóle w przypadku tych funduszy 85% jest pieniędzy z Unii Europejskiej, 15% jest z budżetu państwa. (...) Wskazano, że dla funkcjonowania stacji Poraj będzie wskazane przejście w poziomie szyn. Czy to było idealne rozwiązanie, czy nie to trudno powiedzieć, ale to było rozwiązanie, które w ramach instrukcji i zasad funkcjonowania PLK tego typu rozwiązania techniczne są. (...) W toku różnych uzgodnień i później po wystartowaniu tego kontraktu i analiz być może zostały podjęte decyzje o tym, że najlepszym rozwiązaniem nie będzie to przejście w poziomie szyn, choć to przejście zostało wpisane jako element, który musi być spełniony w ramach umowy o dofinansowanie, bo dziś jesteśmy na tym etapie, że rozmawiamy z Unią Europejską i próbujemy zmienić, że to nie będzie przejście w poziomie szyn, tylko będzie to przejście podziemne. Co nie jest rzeczą oczywistą, co wiąże się z tym, że jeśli Unia – a prawdopodobnie tak będzie, bo dokumentacja jest właściwa technicznie i przemawia za tym zdrowy rozsądek, bo jeżeli są pieniądze i rozwiązanie jest takie, które ma służyć społeczności, bo wszystko to, co robimy tak naprawdę służy społeczności, pasażerom, wszystkim tym, którzy chcą korzystać z infrastruktury kolejowej – jeżeli będzie OK, to będzie OK, to prawdopodobnie będzie sfinansowane to przejście z budżetu państwa, czyli ze środków własnych. Takie jest ryzyko. W tamtym roku w toku chęci szybkiego zrealizowania tego przejścia podziemnego trochę zarówno jak i wykonawca, jak i nasi przedstawiciele wyszli poza swoje kompetencje. Czyli została podjęta decyzja o tym, żeby realizować przejście podziemne bez formalnych uzgodnień – formalnym uzgodnieniem jest podpisana umowa między wykonawcą a zamawiającym na zrealizowanie czegoś. W tej umowie jest określony czas, cena i tak dalej wszystkie składowe. To zostało trochę pominięte, pomimo że nie została podpisana umowa, jednak wykonawca zaczął realizować to. Było to w takim zakresie jak w tej chwili państwo widzicie, myśmy w pewnym momencie zatrzymali to w ten sposób, że w ramach robót zabezpieczających zostały dokończone roboty konstrukcyjne i wszystkie elementy konstrukcyjne przejścia podziemnego zostały wykonane. Zostały tylko i wyłącznie elementy wykończeniowe, czyli malowanie ścian, wykonanie posadzek, odwodnienia, poręcze, zadaszenia, winda. I żeby to usankcjonować, jakby wrócić do tematu, gdzie w pewnym momencie się to wszystko zblokowało, na początku roku podjęliśmy z wykonawcą temat negocjacji ceny bezspornej, tak to się fachowo nazywa. Problem polegał na tym, że to wykonane przejście, propozycja wykonania tego przejścia była strasznie różna od tego, co myśmy szacowali, a co szacował wykonawca. Tak pewnie w biznesie bywa. Żeby ten problem rozwiązać, żeby wybudować to przejście, żeby wyjść z twarzą, to usiedliśmy do stołu, zaczęliśmy rozmawiać na temat ceny bezspornej. Tą cenę bezsporną ustaliliśmy w trakcie negocjacji, wymieniliśmy się kalkulacjami, braliśmy pod uwagę różne elementy, wykonawca kierował się cenami obecnymi dla przejścia podziemnego, my zgodnie z kontraktem powinniśmy kierować się cenami, które trzy lata temu były wpisane do kontraktu. Takie są zasady. Opisaliśmy protokół ceny bezspornej (...). W kolejnym etapie postanowiliśmy przejść do mediacji przed Prokuratorem

eprasa.pl bfeb1badfa

Generalnym. To jest taki organ prawny, ustalony przez Państwo Polskie, który ma za zadanie reprezentować prawnie spółki państwa – taką spółką są również Polskie Linie Kolejowe – przed sądami w różnych sprawach, najczęściej sprawach biznesowych o roszczenia, odszkodowania, różne rzeczy. Myśmy stanęli do tych mediacji. Nie przyniosły nam takiej ugody między stronami w zakresie dokończenia tego przejścia przez wykonawcę. Nie udało nam się. Rozbieżności był zbyt duże, natomiast wychodząc z takich mediacji już planujemy, albo chcemy zawsze sprawę zakończyć definitywnie, czyli albo: dobrze, kończysz, albo: nie kończysz, my ci regulujemy tą należność, czyli my wchodzimy dalej na robotę jako Polskie Linie Kolejowe, wyłaniamy następnego wykonawcę i kończymy to zadanie. Czyli nie udało nam się doprowadzić do tego, żeby uzyskać tą ugodę mediacyjną z wykonawcą, ale udało nam się w wariancie drugim, jeżeli tak można powiedzieć, ustalić kwotę za to przejście, które w tej chwili jest wykonane na gruncie. W ramach mediacji przed mediatorem Prokuratury Generalnej ustaliliśmy tą wartość i (...) zgodnie z prawem polskim dzisiaj ugoda mediacyjna jest w sądzie i czeka na wyrok – pozytywny lub negatywny, sądzimy, że pozytywny. Dopóty dopóki nie będzie tego wyroku, nie nastąpi rozliczenie, fizyczne rozliczenie, czyli zapłaty wykonawcy należności ustalonych w ramach tych mediacji za to przejście,a jednocześnie my nie przejmiemy praw autorskich i tak naprawdę projektu budowlanego. Czekamy już trzy, albo cztery tygodnie na wyrok sądu, to powinno być lada moment. Nie wiemy. Powinno to być już tak naprawdę, bo wyrok sądu w takiej sprawie to jest oczywiście zaoczny i tak dalej, sąd przegląda dokumenty i sprawdza, czy nie ma naruszenia pewnych zasad prawa, wydaje wyrok, temat jest załatwiony. Czyli tu czekamy na ten wyrok, żeby się rozliczyć z wykonawcą. Z drugiej strony, w momencie gdy zapadła decyzja i my podpisaliśmy między sobą tą ugodę mediacyjną, to zapada decyzja, że w ramach konieczności szybkiego dokończenia, ogłosimy szybko przetarg na oferty, żeby wyłonić kolejnego wykonawcę, który ten projekt wykona. Dwa dni temu podpisaliśmy umowę, wykonawca zaczyna wchodzić na budowę i zaczyna pracować. Planowany termin zakończenia to koniec roku – wyjaśniał szczegółowo dyrektor **Romuald Mądry**.

Podkreślił, że jeśli ktoś chciałby analizować tę sytuację i osądzać którakolwiek ze strony sporu, należy pamiętać, że wydawane są pieniądze publiczne, a to oznacza, że każda wydana złotówka musi być obejrzana z każdej strony i musi być pewność, że jest ona wydana w sposób właściwy, a koszt nie został zawyżony.

PYTANIA MIESZKAŃCÓW – ODWODNIENIE I ŻARKI LETNISKO

W odpowiedzi na pytania mieszkańców uczestniczących w spotkaniu Romuald Mądry mówił, że w kwestii odwodnienia przejścia będą działać dwie przepompownie. Nie będą one uruchomione ciągle, przez całą dobę, ale wtedy, gdy pojawi się woda.

O Żarki Letnisko na spotkaniu dotyczącym Poraja pytała powiatowa radna Zdzisława Polak. Pytała o zadaszenia przejścia podziemnego w Żarkach Letnisko i informowała, że jest to czynne przejście, z którego już korzystają mieszkańcy. Dyrektor Mądry przyznał, że nie jest przygotowany z inwestycji w Żarkach, bo spotkanie dotyczy Poraja i na tym się skupił. Ktoś z sali dodał, że to nie jest spotkanie o Żarkach Letnisko i żeby powrócić do rozmowy o Poraju. Przedstawicielka PLK nadmieniła w odpowiedzi na pytania radnej Polak, że budowa zadaszenia w Żarkach jest planowana. Dyrektor Mądry dodał, by radna napisała pismo w sprawie zadaszenia i odwodnienia przejścia w Żarkach Letnisku i wówczas PLK zareaguje.

WEZWAĆ SOKISTÓW? NIE, JEDNAK NIE MA POTRZEBY...

Wspomniano również o funkcjonującym obecnie przejściu przez tory w Poraju, z którego nie wszyscy mieszkańcy chętnie korzystają. Jak mówili uczestnicy spotkania, w przypadku każdego pociągu zatrzymującego się w Poraju powtarza się ta sama sytuacja – pasażerowie przechodzą przez tory w różnych miejscach, co jest niebezpieczne. Mieszkańcy pytali też, czy możliwe jest przesunięcie wyznaczonego przejścia. Jak tłumaczono, nie ma takiej możliwości. Jest ono zlokalizowane zgodnie z przepisami, a jego wyznaczenie jest czasochłonne. Musi ono spełniać wiele warunków, brana pod uwagę jest odległość od początku i końca zatrzymującego się na stacji pociągu, moment, kiedy pociąg zaczyna hamować, umiejscowienie semafora. Lokalizacja przejścia nie jest przypadkowa – żeby pozwolić pasażerom przechodzić w poziomie szyn potrzeba bardzo wielu dokumentów i ustaleń, popartych analizami.

Mieszkańcy wskazali, że codziennie na torach jest „cyrk" - ludzie przechodzą wszędzie przez tory, tam gdzie im najwygodniej i może przez to dojść do tragicznego wypadku. Dyrektor Romuald Mądry kilkukrotnie podkreślił, że nie wolno przechodzić przez czynne tory kolejowe. Wskazał, że jedyną możliwością rozwiązania problemu, którego skutkiem miałoby być zwiększenie bezpieczeństwa pasażerów, będzie postawienie na stacji w Poraju Strażników Ochrony Kolei, tzw. sokistów. Za przechodzenie w niedozwolonym miejscu będą oni nakładać na mieszkańców mandaty w wysokości 500 złotych i przez to ludzie zaczną korzystać tylko z wyznaczonego przejścia. Dyrektor Mądry zaproponował, że skieruje w tej sprawie pismo do Straży Ochrony Kolei, ale wtedy już nie będzie odwrotu – funkcjonariusze nikomu nie przepuszczą i posypią się wysokie mandaty. Po krótkiej dyskusji mieszkańcy poprosili, by jednak nie kierować pisma w tej sprawie do SOK – najwyraźniej uznali, że ryzyko bardziej im się opłaca, niż mandat w wysokości kilkuset złotych.

CZY MOŻNA SPORADYCZNIE KORZYSTAĆ Z NIEODDANEGO PRZEJŚCIA?

Pytano również, czy istnieje możliwość, by przed formalnym oddaniem do użytku przejścia podziemnego oddać je pasażerom do „sporadycznego przejścia". Jak odpowiedział Romuald Mądry z PKP PLK nie istnieje taka możliwość, bo żeby przejście było odebrane i użytkowane, to musi być wystawiony protokół i pozwolenie, w ramach którego sprawdza się, czy wszystko zostało prawidłowo wykonane i czy jest bezpiecznie. - *Jak pan to sobie wyobraża, że połową przejścia będzie ktoś szedł, a w drugiej połowie będą piaskować? Nie da rady. Stosuje się takie elementy, gdzie np. jest przebudowywany duży dworzec. Nie wyłączy się nagle całego dworca. Robi się takie obudowania, oznakowania i wtedy jest zgoda na warunkowe poruszanie się tam pasażerów* – wyjaśnił **R. Mądry**.

Edyta Superson
Foto: Dobry Poraj

WODOCIĄGI DZIECIOM

(Myszków) Ponad 200 uczniów z myszkowskich szkół podstawowych obejrzało spektakl pt. „Niezwykła przygoda psa Kropelki". Tytułowy bohater pokazał dzieciom świat systemów kanalizacyjnych, wyjaśniając jakich przedmiotów nie wolno wrzucać do toalety. Spotkanie zorganizowane zostało przez Zakład Wodociągów i Kanalizacji oraz Urząd Miasta w Myszkowie. Pomysłodawcą spektaklu teatralnego było Stowarzyszenie Wodociągów Województwa Śląskiego. Spotkanie,m które odbyło się w Miejskim Domu Kultury było elementem kampanii proekologicznej „Toaleta to nie śmietnik".

Edukacja ekologiczna wpływa na kształtowanie postaw dzieci i młodzieży, gdyż to właśnie w młodym wieku człowiek jest najbardziej chłonny przyswajania wiedzy. Informacje, które otrzymuje dziecko kształtują jego postawę, charakter, wpływają na przyzwyczajenia i owocują zbudowaniem fundamentalnych postaw zmierzających do trwałych zachowań realizowanych w ciągu późniejszego życia.

Podążając z nurtem edukacji ekologicznej w dniu 15 września o godz. 10.00 Zakład Wodociągów i Kanalizacji Sp. z o.o. w Myszkowie, wspólnie z Urzędem Miasta pod patronatem Burmistrza Miasta Myszkowa Włodzimierza Żaka miał przyjemność zorganizować dla najmłodszych mieszkańców spotkanie, w którym wzięło udział ok. 250 dzieci z myszkowskich szkół podstawowych klas II-III.

Zgromadzonych gości w wypełnionej sali widowiskowej przywitał na scenie w imieniu ZWiK Sp. z o.o. Daniel Borek, który w swoim wystąpieniu przedstawił cel i charakter spotkania.

Na scenie zabrał głos również włodarz miasta Włodzimierz Żak, który potwierdził jak ważnym tematem w obecnych czasach jest ochrona środowiska i edukacja proekologiczna dzieci i młodzieży.

Na scenie MDK w Myszkowie w ramach kampanii proekologicznej „Toaleta to nie śmietnik" odbył się autorski spektakl pod nazwą „Niezwykła przygoda psa Kropelki", w którym wystąpili aktorzy Teatrtrip. Pomysłodawcą powstania spektaklu jest Stowarzyszenie Wodociągów Województwa Śląskiego. Wystawiona sztuka stała się edukacyjną i zabawną podróżą najmłodszych w towarzystwie tytułowego bohatera w świat systemów kanalizacyjnych. Liczne przygody jakie przeżywał w barwny sposób przybliżyły widzom nieznany im do tej pory podziemny świat.

Dzieci bardzo żywiołowo reagowały i otwarcie wyrażały swoje emocje, nawiązując więź z aktorami podczas spektaklu. Uśmiech na ich twarzach po zakończeniu przedstawienia wyrażał jednoznacznie, że był to mile i kreatywnie spędzony czas.

Każdy z młodych uczestników spotkania dla utrwalenia zawartych w przedstawieniu przesłań otrzymał broszurę edukacyjną, która w sposób przejrzysty wyjaśniła jakie przedmioty i dlaczego nigdy nie powinny być wrzucane do toalety, gdyż mogą spowodować skażenie środowiska, zatory rur kanalizacyjnych, awarie i generują tym samym koszty związane z ich usuwaniem.

Organizatorzy składają podziękowania Dyrektor MDK za udostępnienie sali kinowej oraz pomoc techniczną przy spektaklu. (red)

reklama

Przychodnia Lekarska J.Kleszczewski
Zawiercie ul. Parkowa 12
pełny zakres usług
FIZJOTERAPEUTYCZNYCH
-fizykoterapia
(ćwiczenia w fizjoterapeutą)
-krioterapia
-laseroterapia
-pole magnetyczne
(magnetoterapia)
-ultradźwięki
-fonoforeza
-diatermia krótkofalowa
Przystępne ceny!
Zamawianie zabiegów:
tel. 32 67 71 496
Zabiegi wykonywane przez zespół fizjoterapeutów z tytułami magistra

eprasa.pl bfeb1badfa

NIEWIELU NASTOLATKÓW DECYDUJE SIĘ NA SZCZEPIENIE W SZKOLE

(powiat myszkowski) W powiecie myszkowskim na szczepienia najchętniej udają się mieszkańcy gminy Poraj – obecnie w pełni zaszczepionych zostało 51,8% z nich (5611 osób). Na drugim miejscu znajduje się Myszków – tutaj w pełni zaszczepionych jest 50,1% mieszkańców (15666 osób). Na trzecim miejscu znalazła się gmina Żarki – 45,5% (3847 osób), następnie Koziegłowy – 44,8% (6439 osób), a na ostatnim miejscu Niegowa – 43,7% (2452 osoby). Chęć zaszczepienia w szkołach zadeklarowało w całym powiecie jedynie 48 uczniów. Jednak zaszczepionych nastolatków jest znacznie więcej, co może wskazywać, że akcja szczepień w szkołach nie jest główną zachętą dla osób w wieku 12-19 lat.

Przechodząc do bardziej szczegółowych danych dostępnych na stronie rządowej, statystyka szczepień przedstawia się następująco:

- **w gminie Niegowa** minimum 1 dawką zaszczepionych jest 2519 osób, z czego 2452 osoby są w pełni zaszczepione (43,7% mieszkańców gminy). Największa liczba osób, które przyjęły minimum 1 dawkę szczepionki, to mieszkańcy w przedziale wiekowym 40-59 lat – 844 osoby. W grupie wiekowej 20-39 zaszczepiło się 611 osób. Wśród 60-latków (60-69 lat) zaszczepiły się 483 osoby, a w kategorii wiekowej 70+ 477 osób. Minimum 1 dawkę szczepionki najmniej osób przyjęło w najmłodszej kategorii wiekowej, a więc wśród uczniów w wieku 12-19 lat – 104 osoby

- **w Żarkach** co najmniej jedną dawkę przyjęły 3951 osób, w pełni zaszczepionych jest 3847 osób (45,5%). Podobnie jak w Niegowie, najliczniejszą zaszczepioną grupą są osoby w wieku 40-59 lat (1336 osób), następnie w wieku 20-39 lat (911 osób). Wśród 60-latków zaszczepione są 773 osoby, a wśród seniorów w wieku 70+ na szczepienie zdecydowało się niewiele mniej – 723 osoby. Dużo mniejsze zainteresowanie szczepieniami występuje wśród nastolatków w wieku 12-19 lat – w tej kategorii wiekowej zaszczepiło się 208 osób

- **w Poraju**, gdzie na szczepienie zdecydowało się najwięcej mieszkańców, minimum 1 dawkę przyjęło 5759 osób, a w pełni zaszczepionych jest 5611 osób (51,8%). Najwięcej chętnych na szczepienie było mieszkańców w wieku 40-59 lat – 1935 osób. W gminie Poraj – nieco inaczej niż w Niegowie i Żarkach – drugą grupą mieszkańców najbardziej zainteresowaną szczepieniami byli seniorzy. Wśród 60-latków na szczepienie poszło 1227 osób, a wśród mieszkańców w wieku 70+ 1207 osób. Nieco mniej chętnych było w grupie wiekowej 20-39 – 1136 mieszkańców. Tak jak wszędzie najrzadziej szczepi się młodzież – wśród osób w wieku 12-19 lat na szczepienie zdecydowały się 254 osoby

- **w Myszkowie** 16203 osoby przyjęły minimum 1 dawkę szczepionki przeciwko COVID-19, z czego w pełni zaszczepionych jest 15666 osób (50,1% mieszkańców). Różnica pomiędzy liczbą chętnych w poszczególnych grupach wiekowych jest tutaj wyraźna – zaszczepiły się dokładnie 5382 osoby w wieku 40-59 lat. W pozostałych grupach wiekowych (poza nastolatkami) liczba zaszczepionych wynosi od 3,2 tys. do 3,5 tys. osób: 60-latkowie 3512 zaszczepionych osób, 20-39 lat – 3375 zaszczepionych, z kolei spośród mieszkańców w wieku 70+ na szczepienie zdecydowało się 3212 osób. Myszków to gmina z największą liczbą zaszczepionych nastolatków w wieku 12-19. Szczepionkę przyjęły 722 osoby

- **w Koziegłowach** zaszczepionych co najmniej jedną dawką jest 6627 osób, z czego 6439 mieszkańców jest w pełni zaszczepionych (44,8%). Podobnie jak w innych gminach powiatu myszkowskiego najwięcej zaszczepionych mieszkańców to osoby w wieku 40-59 lat – 2206 osób. Drugą grupą wiekową, która najchętniej się szczepiła są osoby w wieku 20-39 – 1516 osób. Spośród 60-latków zaszczepiło się 1348 osób, a wśród mieszkańców w wieku 70+ szczepionkę przyjęło 1297 osób. W przypadku najmłodszej grupy wiekowej, która może się zaszczepić przeciwko COVID-19 uczyniło to 260 osób.

W 24 SZKOŁACH ZGŁOSIŁO SIĘ 48 UCZNIÓW CHĘTNYCH DO SZCZEPIEŃ

Z danych Kuratorium Oświaty w Katowicach na dzień 10 września wynika, że w całym województwie śląskim szczepienia odbędą się na terenie 127 szkół i w 1042 przypadkach w punktach szczepień. Wśród chętnych są zarówno uczniowie (5620), jak i członkowie ich rodzin (542) oraz pracownicy szkół (327).

- Z powiatu myszkowskiego informację zwrotną do 10.09. otrzymaliśmy z 24 szkół publicznych i niepublicznych. Ogółem w tych szkołach chęć zaszczepienia się zadeklarowało 48 uczniów, 2 członków rodziny ucznia i 1 pracownik szkoły – przekazała nam dyrektor **Anna Kij** z Kuratorium Oświaty w Katowicach.

Szczepienia w szkołach odbędą się jedynie w 2 przypadkach, pozostałe będą przeprowadzone w punktach szczepień. Jak dodała dyrektor Kij, w niektórych szkołach pozyskiwanie deklaracji i ustalanie szczegółów organizacyjnych jeszcze trwał.

- Kuratorium nie dysponuje informacją, ilu uczniów uczących się aktualnie w szkołach jest zaszczepionych, w związku z czym nie można obliczyć, ilu mogłoby się zaszczepić. Z uwag dyrektorów wynika, że niektórzy uczniowie zaszczepili się w czasie wakacji i w czerwcu – informuje **A. Kij**.

DYREKTORZY O AKCJI SZCZEPIEŃ W SZKOŁACH

W wybranych szkołach akcja szczepień cieszyła się dużym zainteresowaniem. W Szkole Podstawowej nr 6 w Zawierciu dostępny był dodatkowy mobilny punkt szczepień dla uczniów, który dostępny był również w innych szkołach, aktywnie uczestniczących w akcji szczepień. *-Część uczniów była zaczepiona już przed szkolną akcją szczepień. Obecnie w SP 6 zaszczepionych jest około 50% uczniów. W przeciwieństwie do innych szkół, w naszej szkole było duże zainteresowanie* – podkreślał dyrektor SP 6 **Dariusz Bednarz**.

W Szkole Podstawowej nr 3 w Zawierciu niewielu uczniów zaszczepiło się w ramach wrześniowej akcji szczepień. Grupa uczniów, która wzięła udział w szczepieniach, również skorzystała z mobilnego punktu, który był dostępny w szkole. *-Zainteresowanie akcją było niewielkie. Część uczniów zaszczepiła się już w czerwcu. Uczniowie, którzy szczepili się w ramach szkolnej akcji szczepień skorzystali z mobilnego punktu, który był dostępny przy szkole w piątek 17 września. Szczepienia odbyły się w godzinach lekcyjnych, a uczniowie mieli możliwość skorzystania z gabinetu pielęgniarki oraz personelu medycznego* – mówiła p.o. dyrektor SP 3 w Zawierciu **Katarzyna Męcik**.

W wielu szkołach średnich, gdzie część uczniów jest pełnoletnia, szkolna akcja szczepień nie spotkała się z większym zainteresowaniem. Taka sytuacja miała miejsce w Zespole Szkół im. Stanisława Staszica w Zawierciu. *-Zainteresowanie było bardzo niewielkie. Łącznie w ramach szkolnej akcji szczepień zgłosiło się 13 osób, z czego większość zaszczepiła się bez pośrednictwa szkoły. Ostatecznie tylko 2 osoby zostały zgłoszone przez szkołę do szczepienia. Kto miał się zaszczepić, już dawno to zrobił w ramach różnorodnych akcji realizowanych na terenie powiatu i kraju - większość uczniów w naszej szkole to osoby pełnoletnie* – zaznaczała dyrektor ZS im. St. Staszica w Zawierciu **Izabela Kotuła**.

Szeroko zakrojona akcja informacyjna dotycząca szczepień w szkołach, która była prowadzona w pierwszym tygodniu września, nie zawsze skutkowała zainteresowaniem ze strony uczniów i ich rodziców. *-Zainteresowanie akcją informacyjną było duże, uczniowie chętnie uczestniczyli w spotkaniach i dyskusjach nt. szczepień. Skierowaliśmy również list do rodziców informujący o akcji szczepień, który nie spotkał się z negatywnymi komentarzami. Ostatecznie jednak, szkoła zebrała jedynie 2 deklaracje od uczniów ze zgodą na szczepienie. Odsetek osób zaszczepionych w poszczególnych klasach jest niewielki. Uczniowie nie decydują sami za siebie, są zależni od decyzji rodziców* – mówiła dyrektor Szkoły Podstawowej nr 5 w Myszkowie **Elżbieta Gocyła**. Większy odsetek zaszczepionych występuje wśród nauczycieli i pracowników szkół - akcja szczepień skierowana do nauczycieli odbywała się w pierwszej połowie roku: *- Obecnie w SP 5 w Myszkowie około 90 proc. nauczycieli jest zaszczepionych. Część kadry pedagogicznej, która nie jest zaszczepiona, najczęściej miała przeciwwskazania do szczepień na koronawirusa* – dodała dyrektor SP 5.

W wielu szkołach w Polsce akcja szczepień nie spotkała się z większym zainteresowaniem. W Zawierciu, spośród jedenastu szkół podstawowych, w trzech nie została złożona ani jedna deklaracja rodziców uczniów, którzy deklarowaliby chęć szczepienia. W pozostałych ośmiu szkołach, zgody na szczepienie, niewielkie grupy uczniów wzięły udział w akcji, która odbyła się w dniach 16-17 września. *-Zgody na szczepienie w szkołach podstawowych wyrażają rodzice. Takich zgód na szczepienia dzieci było 71. W ośmiu szkołach podstawowych były zorganizowane mobilne punkty szczepień* – podkreślał Naczelnik Wydziału Edukacji UM Zawiercie **Tomasz Bojanek**.

Edyta Superson
Piotr Suszek

ARiMR ogłosiła nabór wniosków na „Tworzenie grup producentów i organizacji producentów”

Od 20 października do 30 listopada 2021 r. Agencja Restrukturyzacji i Modernizacji Rolnictwa będzie prowadziła nabór wniosków na „Tworzenie grup producentów i organizacji producentów”.

Po raz dziesiąty grupy i organizacje producentów będą mogły starać się o dofinasowanie z budżetu PROW 2014-2020. Nabór wniosków rozpocznie się 20 października i potrwa do 30 listopada 2021 r.

O pomoc finansową w ramach tego działania może ubiegać się:

1) grupa producentów rolnych uznana od 1 grudnia 2020 r. na podstawie przepisów ustawy z 15 września 2000 r. o grupach producentów rolnych i ich związkach, w skład której wchodzą wyłącznie osoby fizyczne;

2) organizacja producentów uznana na podstawie przepisów ustawy z 11 marca 2004 r. o organizacji niektórych rynków rolnych albo ustawy z 20 kwietnia 2004 r. o organizacji rynku mleka i przetworów mlecznych.

Podmioty, które chcą starać się o wsparcie muszą działać jako przedsiębiorcy prowadzący mikro-, małe lub średnie przedsiębiorstwo i spełniać określone warunki. Ze wsparcia wyłączeni są producenci drobiu, wyrobów z mięsa drobiowego i jego podrobów.

Pomoc jest realizowana w formie rocznych płatności przez okres pierwszych pięciu lat, następujących po dacie uznania grupy producentów rolnych lub organizacji producentów. Wysokość wsparcia wynosi: w pierwszym roku – 10 proc. przychodów netto, w drugim roku – 9 proc., w trzecim roku – 8 proc., w czwartym roku – 7 proc., w piątym roku – 6 proc. Maksymalny limit przyznawanych środków finansowych to 100 tys. euro w każdym roku pięcioletniego okresu.

Wnioski o przyznanie pomocy należy składać do dyrektora oddziału regionalnego ARiMR. Będą one poddawane ocenie, a następnie na podstawie liczby przyznanych punktów ustalona zostanie kolejność przyznawania pomocy.

eprasa.pl bfeb1badfa

W OBRONIE SĘDZIEGO SYNAKIEWICZA

(Częstochowa) Komitet Obrony Demokracji 18 września o godz. 18:00, jak co miesiąc zorganizował pikietę w obronie sędziów odsuniętych od orzekania, z których najbardziej znani są sędzia Igor Tuleja, Paweł Juszczyszyn i sędzia Beata Morawiec. Niedawno do represjonowanych sędziów dołączył Sędzia Sądu Okręgowego w Częstochowie Adam Synakiewicz, decyzją Ministra Sprawiedliwości Zbigniewa Ziobro zawieszony na miesiąc w orzekaniu. Sędzia Adam Synakiewicz zastosował wyrok TSUE uznając, że sędzia Iwona Służałek-Pilarska z Sądu Rejonowego w Zawierciu została rekomendowana do nominacji sędziowskiej przez tzw. neo-KRS, a więc sąd nie był właściwie obsadzony. Sędzia Adam Synakiewicz rozpoznając apelację od wyroku SR Zawiercie uznał, że zachodzi tzw. bezwzględna przyczyna odwoławcza i uchylił wyrok do ponownego rozpoznania.

Piszemy o tej sprawie ponieważ sędziów, których wyroki można będzie podważać będzie więcej, ze względu na fakt, iż byli rekomendowani przez Krajową Radę Sądownictwa, która wg wyroków sądów europejskich nie jest uznawana za niezależną, gdyż jej wybór kontrolowali politycy partii rządzącej. I tych sędziów przybywa. Sędzia Adam Synakiewicz na tej postawie uchylił do ponownego rozpoznania wyrok Sądu Rejonowego w Zawierciu, uznając, że sąd był wadliwie obsadzony. Była to prosta sprawa karna, w której Witold G. był oskarżony o groźby karalne, naruszenie nietykalności cielesnej funkcjonariusza, znieważenie. Od tego wyroku apelację złożył obrońca oskarżonego, podnosząc -jak informuje nas Rzecznik Sądu Okręgowego w Częstochowie sędzia Dominik Bogacz- właśnie zarzut, że w sprawie orzekała sędzia rekomendowana przez nieuznawaną KRS zależną od polityków. Wyrok w sprawie IIK 819/20 wydała Sędzia SR Zawiercie Iwona Służałek-Pilarska. 24 sierpnia rozpoznając w składzie jednoosobowym apelację od tego wyroku Sąd Okręgowy w Częstochowie uchylił wyrok do ponownego rozpoznania, uznając właśnie, że zachodzi bezwzględna przyczyna odwoławcza. Ten wyrok w apelacji wydał sędzia **Adam Synakiewicz**.

Jak pisze rp.pl o tej sprawie: Sędzia Synakiewicz powołał się przy tym na wyrok Europejskiego Trybunału Praw Człowieka w sprawie Reczkowicz przeciwko Polsce oraz zgodnie z orzeczeniami TSUE z 14 i 15 lipca 2021 r. pominął przepisy tzw. ustawy kagańcowej, które zakazywały sędziom sądów powszechnych badania statusu osób powołanych na stanowiska sędziowskie.

I zaczęło się. Zastępca Rzecznika Dyscyplinarnego Sędziów Sądów Powszechnych, sędzia Przemysław W. Radzik podjął czynności wyjaśniające. Zwrócił się do prezesa Sądu Okręgowego Rafała Olszewskiego w Częstochowie o natychmiastowe odsunięcie sędziego od orzekania na miesiąc. Prezes sądu odmówił jednak Radzikowi. 8 września Minister Sprawiedliwości zawiesił sędziego Adama Synakiewicza na miesiąc. Ale można spodziewać się, że swoją decyzję minister Zbigniew Ziobro przedłuży.

Sędzia **Adam Synakiewicz** już wcześniej sygnalizował, że w niektórych składach orzekających Sądu Okręgowego w Częstochowie zasiadają sędziowie powołani już przez neo-KRS, a więc ich status do orzekania w tym sądzie jest wątpliwy. Kilka razy więc, sędzia **Adam Synakiewicz** składał zdanie odrębne, wskazując, że w składzie orzekających zasiada sędzia wadliwie wybrany, gdy przyszło mu orzekać wspólnie z sędzią **Karolem Gondro**.

Warto przypomnieć, że sędzia Sądu Okręgowego w Częstochowie Karol Gondro wcześniej orzekał w Myszkowie. Np. w głośnym procesie Ryszarda M. byłego Prezydenta Zawiercia. W procesie został też skazany Marek K. za korupcję, gdy był Zastępcą Prezydenta Zawiercia. Sędzia Karol Gondro skazał Ryszarda M. na 4 lata więzienia. W apelacji w składzie 3-osobowym orzekał m.in. sędzia Adam Synakiewicz. Sąd Okręgowy w Częstochowie podwyższył Ryszardowi M. karę dokładając jeszcze 2 lata odsiadki. Bardzo ciekawie ten wyrok uzasadniał właśnie sędzia Adam Synakiewicz.

Pisaliśmy o tym obszernie w artykule:

WSZECHWŁADNY RYSZARD M. SKAZANY

Była też inna lokalna sprawa, w której w apelacji orzekał sędzia Adam Synakiewicz. To sprawa Wojciecha P., byłego posła, Starosty Powiatu Myszkowskiego. Obecnie Wojciech P. jest Przewodniczący Rady Powiatu Myszkowskiego i ma zarzuty karne w aż kilku procesach, które toczą się przed Sądem Rejonowym w Myszkowie (o oszustwa) i w Rybniku (o handel zakazanym w obrocie rogiem nosorożca białego, gatunku na wymarciu).

Wracając do procesu Wojciecha P. sprzed kilku lat i roli w nim sędziego Adama Synakiewicza. Sąd Rejonowy w Myszkowie wydał wyrok warunkowo umarzający postępowanie karne. Powszechnie był on oceniany jako bardzo łagodny i korzystny dla oskarżonego. Z wyrokiem nie zgodziła się Prokuratura Okręgowa w Częstochowie, ale w apelacji wyrok został utrzymany. 17 lipca 2018 wyrok SR Myszków stał się prawomocny. Wojciech P. zapłacił tylko 12 tys. zł na cel społeczny i ok. 5 tys. kosztów procesu. Sądy uznały, że Wojciech P. popełnił przestępstwo , że wina jego jest oczywista, ale odstąpił od ukarania. I tu wracamy do sędziego Adama Synakiewicza, który wtedy złożył zdanie odrębne od wyroku SO Częstochowa i jeszcze ogłosił swoje motywy w obecności dziennikarzy, co nie jest częste na sali rozpraw.

Przypomnimy, co wtedy mówił sędzia Adam Synakiewicz:

-Nie zgadzam się z tym rozstrzygnięciem. W mojej ocenie, jako sędziego Sądu Okręgowego wydany wyrok nie jest wyrokiem sprawiedliwym, z tego powodu, iż -w mojej ocenie- wina oskarżonego jest znaczna, a dodatkowo, jego właściwości osobiste pokazane w toku postępowania nie przemawiają za możliwością warunkowego umorzenia postępowania. W mojej ocenie wina oskarżonego jest znaczna, albowiem oskarżony wiedział, że nie wolno mu prowadzić żadnej działalności gospodarczej i z tego powodu ową działalność gospodarczą wyrejestrował. Mimo to dalej ją prowadził. Wystawił, jak się doliczyliśmy ponad 50 zaświadczeń, co przy uwzględnieniu wielkości miasta Myszków, w którym miało to miejsce, pozwala zakładać, że nie była to sytuacja wyjątkowa. Oskarżony w toku tego postępowania usiłował przekonać Sąd, że w istocie czynił to „bezpłatnie", takie są jego wyjaśnienia. Przyznał, że częściowo płatnie, ale raczej bezpłatnie. A jednocześnie składając korektę zeznania podatkowego uiścił podatek od wszystkich tych zaświadczeń, których wystawienie zarzucił mu prokurator. A tym samym wykazał Sądowi, że właściwie brał pieniądze za wszystkie zaświadczenia, nie odprowadzał od tego podatku i czynił to prawdopodobnie -to powinien zbadać Sąd Rejonowy w Myszkowie- w placówce służby zdrowia, w której był zatrudniony, czyli całkowicie nielegalnie, albowiem żadnej prywatnej działalności nie powinien był prowadzić. Z tych wszystkich przyczyn uważam, że postawa oskarżonego, a zwłaszcza WINA oskarżonego jest tak znaczna, że nie należało tutaj warunkowo umarzać postępowania. Dlatego nie zgodziłem się z tym rozstrzygnięciem.

Całość w artykule z lipca 2018:

APELACJA ŁASKAWA DLA WOJCIECHA P.

Podajemy te przykłady nie bez powodu. Wyroki wydawane przez sędziego Adama Synakiewicza, ale też przez sędziego Karola Gondro, w takich procesach, które nasza gazeta miała okazję śledzić i relacjonować, zawsze były zrozumiałe, ciekawie w jasny, precyzyjny sposób wyjaśnione w ustnych uzasadnieniach. Można by powiedzieć, że były to wyroki uzasadnianie w sposób odważny. Obaj to sędziowie z dużym doświadczeniem, dorobkiem, autorytetem. Jednak dzisiaj to sędzia Adam Synakiewicz dołączył do grona sędziów, którzy pokazują iż nie boją się stosować prawa nawet wtedy, gdy -w sposób przewidujący- mogą się spodziewać szykan, a nawet represji ze strony Ministra Sprawiedliwości.

Kolejny przypadek sędzi, której wyroki wydawane w Sądzie Okręgowym w Częstochowie mogą być kwestionowane, jest sędzia **Monika Maciążek**. Wcześniej orzekająca w Sądzie Rejonowym w Zawierciu, w wydziale karnym. Orzekała np. w sprawie karnej byłego dyrektora PCPR w Zawierciu, skazanego za jazdę po pijanemu. Co ciekawe, orzekała też w sprawie karnej dziennikarza Kuriera Zawierciańskiego Jarosława Mazanka, któremu w prywatnym akcie oskarżenia Adam Witas zarzucał zniesławienie go w kilku artykułach. Dziennikarz został uniewinniony, a Adam Witas musiał zwrócić nam koszty procesu. Uzasadnienie Sądu było też ważne i ciekawe w tym sensie, że sędzia Monika Maciążek nie tylko uniewinniła dziennikarza, ale też potwierdziła w uzasadnieniu wyroku, że dopuszczalne jest porównywanie N.A.W.u, tzw. Niezależnej Alternatywy Wyborczej do organizacji przestępczej. Przypomnimy, że jej szefem był Ryszard Mach, odsiadujący wyrok za korupcję. Ale ciągle w Zawierciu z ramienia N.A.W. jest wielu radnych, warto będzie przed wyborami przypomnieć ich nazwiska, gdy większość zapewne będzie startowała ponownie, licząc na krótką pamięć wyborców.

Wszyscy sędziowie, których w tym artykule mieliśmy okazję wymienić z nazwiska, to sędziowie o ciekawym orzecznictwie, zdecydowanie można by powiedzieć, że doświadczeni, niezawiśli sędziowie. Awanse niektórych są jednak podważane, a wyroki z ich udziałem w składach orzekających będą zapewne coraz częściej kwestionowane. Dzisiaj każdy, kto idzie do sądu, bez względu w jakiej roli, czy jako oskarżony, poszkodowany, czy strona procesu cywilnego, będzie w pierwszej kolejności sprawdzał, kiedy sędzia został powołany do orzekania. Jak już przez obecną, neo-KRS, powód do składania apelacji z uzasadnieniem, że zachodzi bezwzględna przyczyna odwoławcza, oczywisty.

W sobotniej pikiecie wzięła udział sędzia Sądu Apelacyjnego w Warszawie Marzanna Piekarska-Drążek, o której pisze się, że to „sędzia która się nie boi". Też podpadła reżimowi, **orzekając w sprawie sędziego** *Igora Tuleyi* **i pisząc uzasadnienie, w którym Sąd Apelacyjny w Warszawie jednoznacznie stwierdził, że Izba Dyscyplinarna nie może orzekać.**

Ciekawy wywiad z sędzią:

https://www.kwartalnikiustitia.pl/sedzia-ktory-sie-boi-nie-jest-juz-sedziawywiad-z-ssa-w-warszawie-marzanna-piekarska-drazek,11533

Podczas pikiety w Częstochowie nawiązywano też do rozpoczynającego się zjazdu Stowarzyszenia Sędziów Polskich Iustitia, które skupia około 3600 z około 10 tysięcy polskich sędziów.

Za głosy wsparcia udzielane sędziemu SO Adamowi Synakiewiczowi dziękował jego ojciec.

Jarosław Mazanek

sędzia Marzanna Piekarska-Drążek z Sądu Apelacyjnego w Warszawie

Dziękuję za wspieranie mojego syna, mówił ojciec sędziego Adama Synakiewicza

eprasa.pl bfeb1badfa

Piłka nożna, B-klasa Częstochowa

TYLKO REZERWY ZIELONYCH ŻAREK Z PUNKTAMI W CZWARTEJ KOLEJCE

(Powiat myszkowski) W sobotę 18 września piłkarze Zielonych II Żarki rozegrali mecz czwartej kolejki spotkań w częstochowskiej B-klasie z Gromem Poczesna. Spotkanie to zakończyło się zwycięstwem gospodarzy 6:1. A w niedzielę 19 września rozegrane zostały pozostałe spotkania. Polonia Poraj przegrała na wyjeździe z Dąbrowianką Dąbrową 6:0, podobnie KS Kotowice bez punktów wrócił z Lelowa, gdzie przegrał 4:1.

W sobotę 18 września piłkarze Zielonych II Żarki rozegrali mecz czwartej kolejki spotkań w częstochowskiej B-klasie z Gromem Poczesna. Spotkanie to zakończyło się zwycięstwem gospodarzy 6:1. Bramki dla Zarek zdobyli Bartłomiej Klauza w 4 i 28 minucie, Norbert Gradzik w 30 minucie ,Daniel Lipiński w 43 minucie, Sebastian Szczepankiewicz w 75 minucie oraz Aleks Dłubała w 90 minucie, a dla Gromu strzelił Jakub Pyrkosz w 38 minucie. A w niedzielę 19 września rozegrane zostały pozostałe spotkania. Polonia Poraj przegrała na wyjeździe z Dąbrowianką Dąbrową 6:0. Bramki dla gospodarzy strzelali Daniel Struski w 6 minucie, Maciej Ruciński w 41 minucie, Dominik Masny w 58 minucie, Jakub Dura w 62 minucie, Adrian Grzesik w 81 minucie oraz Dominik Masny w 83 minucie. Podobnie KS Kotowice bez punktów wrócił z Lelowa, gdzie przegrał z tamtejszą Lelovią 4:1. Jedyna bramkę dla Kotowic zdobył Mateusz Fiuto w 35 minucie, a dla gospodarzy strzelali Damian Kapral w 3 i 70 minucie, samobójczą w 22 minucie Tomasz Domagała oraz Mateusz Kapral ostatniej minucie regulaminowego czasu gry.

W najbliższą sobotę 25 września o godzinie 16:00 Zieloni II Żarki rozegrają wyjazdowy mecz z Orłami Kusięta. A w niedzielę 26 września o godzinie 16:00 KS Kotowice podejmą u siebie Iskrę Mokrzesz, a Polonia Poraj również w meczu u siebie podejmie Spartę II Szczekociny-Irządze.

***

Lelovia Lelów - KS Kotowice 4:1 (2:1)

Bramki: Damian Kapral (3', 70'), Tomasz Domagała (22' samobójcza), Mateusz Kapral (90') - Mateusz Fiuto (35').

Żółte kartki: Damian Kapral - Mateusz Wydrych, Tomasz Domagała, Łukasz Turlej.

Składy:

Lelovia Lelów: Rafał Kiebdój - Mateusz Mucha, Piotr Mróz, Mateusz Miszczyk, Hubert Treściński (65' Łukasz Stawowczyk), Kacper Świątek, Damian Kapral (75' Sławomir Klecz), Mateusz Kapral, Marcin Magiera, Marcin Niepsuj, Dawid Gęsikowski. **Trener:** Rafał Kiebdój.

KS Kotowice: Mateusz Gajek (30' Dawid Skwarek) - Paweł Lichterowicz (60' Patryk Janikowski), Łukasz Turlej, Mateusz Fiuto, Tomasz Domagała, Albert Podgórski, Bartosz Madej, Łukasz Jędrusik, Mateusz Wydrych, Sylwester Pompka (50' Przemysław Trepka), Adrian Labocha. **Trener:** Dariusz Kurek.

***

Zieloni II Żarki - Grom Poczesna 6:1 (4:1)

Bramki: Bartłomiej Klauza (4', 28'), Norbert Gradzik (30'), Daniel Lipiński (43'), Sebastian Szczepankiewicz (75'), Aleks Dłubała (90') - Jakub Pyrkosz (38').

Żółte kartki: nikt nie został ukarany kartka.

Składy:

Zieloni II Żarki: Bartosz Szczepanek - Mateusz Kot, Jakub Jędrycha, Jakub Grabowski (45' Mateusz Gawroński), Paweł Cupiał, Bartłomiej Klauza (55' Wiktor Gordel), Marcin Bialik, Karol Pedoła (85' Kamil Kozik), Daniel Lipiński, Sebastian Szczepankiewicz (85' Aleks Dłubała), Norbert Gradzik. **Trener:** Dawid Skrzypczyk.

Grom Poczesna: Mateusz Bielawski - Mateusz Grzyb, Krystian Kulasek, Sebastian Pietrajczuk (45' Łukasz Malinowski), Zbigniew Zdunek, Wojciech Rosa, Dariusz Madejski, Jakub Pyrkosz (45' Robert Parkitny), Bartłomiej Kita (69' Bartosz Kaźmierczak), Dominik Pietrajczuk, Fabian Czechowski. **Trener:** Patryk Kozłowski.

***

Dąbrowianka Dąbrowa Z. - Polonia Poraj 6:0 (2:0)

Bramki: Daniel Struski (6'), Maciej Ruciński (41'), Dominik Masny (58'), Jakub Dura (62'), Adrian Grzesik (81'), Dominik Masny (83').

Żółta kartka: Bartosz Pagacz, Patryk Biernacki, Bartosz Pagacz (wszyscy z Polonii Poraj).

Czerwona kartka: Bartosz Pagacz (z Polonii Poraj).

Składy:

Dąbrowianka Dąbrowa Z.: Maciej Ruciński - Eryk Zych (55' Adrian Grzesik), Dawid Szymczyk (75' Albert Wosik), Daniel Struski, Mateusz Rak, Igor Drej, Marcin Marek (85' Bartosz Pełka),Kacper Nowakowski (75' Tobiasz Grzybowski), Dominik Masny, Przemysław Rak, Jakub Dura. **Trener:** Damian Mofina.

Polonia Poraj: Michał Bruś - Maciej Popławski, Bartosz Pagacz, Kamil Caban, Piotr Tomczak, Marek Szyduk, Dominik Goliński, Patryk Biernacki, Kłaczyński, Michał Krzywda. **Trener:** Tomasz Rados.

Wyniki spotkań czwartej kolejki częstochowskiej B-klasy:

Zieloni II Żarki - Grom Poczesna 6:1
Dąbrowianka Dąbrowa Z. - Polonia Poraj 6:0
Sparta II Szczekociny-Irządze - Orły Kusięta 1:3
Lelovia Lelów - KS Kotowice 4:1
Iskra Mokrzesz - Start Soborzyce 5:2

Aktualna tabela w częstochowskiej B-klasie na sezon 2021/2022:

1. Zieloni II Żarki	4 - 10 - 25:3
2. Orły Kusięta	4 - 9 - 9:4
3. Dąbrowianka Dąbrowa Z.	4 - 7 - 8:3
4. Iskra Mokrzesz	4 - 7 - 9:4
5. Lelovia Lelów	4 - 7 - 9:6
6. Polonia Poraj	4 - 7 - 7:11
7. Start Soborzyce	4 - 3 - 10:20
8 Grom Poczesna	4 - 3 - 7:14
9. Sparta II Szczekociny-Irządze	4 - 3 - 8:13
10. KS Kotowice	4 - 1 - 4:18

Zestawy par piątej kolejki częstochowskiej B-klasy:

Start Soborzyce - Dąbrowianka Dąbrowa Z.
Grom Poczesna - Lelovia Lelów
Orły Kusięta - Zieloni II Żarki (25 września, godzina 16:00)
KS Kotowice - Iskra Mokrzesz (26 września, godzina 16:00)
Polonia Poraj - Sparta II Szczekociny-Irządze (26 września, godzina 16:00) (**tu**), **foto:** profil na FB Gromu Poczesna

Piłka nożna, Puchar Polski

BEZ NASZYCH DRUŻYN W PUCHARZE POLSKI

(Myszków) Na trzeciej rundzie zakończyła się przygoda naszych drużyn z Pucharem Polski na szczeblu śląskim. W środę 15 września MKS II Myszków przegrał na własnym boisku z Lotnikiem Kościelec 2:3. A na drugiej rundzie przygodę z pucharami zakończyły Jura Niegowa, która przegrała ze Stradomiem Częstochowa 2:4 oraz MKS Myszków, który uległ RKS-owi Raków II Częstochowa 0:3.

Na trzeciej rundzie zakończyła się przygoda naszych drużyn z Pucharem Polski na szczeblu śląskim. W środę 15 września MKS II Myszków przegrał na własnym boisku z Lotnikiem Kościelec 2:3. Bramki dla MKS-u zdobyli Piotr Nowakowski w 9 oraz Adrian Lech w 37 minucie, a dla Kościelca Marcin Kiwacz w 60 minucie, Dominik Rumin w 69 minucie oraz Kamil Gzyl w 70 minucie. A na drugiej rundzie przygodę z pucharami zakończyły Jura Niegowa, która przegrała ze Stradomiem Częstochowa 2:4. Bramki dla Jury zdobyli Rafał Bacior oraz Michał Jawura, a dla Częstochowy Tomasz Rumik w 10 minucie, Dawid Żulik w 53 minucie, Przemysław Turek w 75 minucie oraz Tomasz Zatoń w 89 minucie. Pierwsza drużyna MKS-u Myszków również ba drugiej rundzie zakończył smagania w Pucharze Polski przegrywając u siebie z RKS-em Raków II Częstochowa 0:3. Bramki dla Rakowa zdobyli Adrian Krysik w 20 minucie, Kacper Kokoszczyk w 70 minucie oraz Hubert Tylec w 75 minucie.

***

MKS II Myszków - Grom Miedźno 3:2 (1:1)

Bramki: Piotr Nowakowski (45'), Igor Sychowicz (79'), Przemysław Frączek (89') - Kacper Kozioł (39'), Michał Szyda (84').

Żółte kartki: Piotr Nowakowski, Michał Mizgała - Martin Gierich, Michał Szyda.

Składy:

MKS II Myszków: Mateusz Wosik - Szymon Zieliński (80' Damian Wojtasik), Kacper Dąbrowski (67' Jakub Świeboda), Igor Sychowicz, Michał Mizgała, Kamil Błaszczyk (72' Przemysław Frączek), Kamil Kiełbik, Jakub Wosik (46' Dawid Ociepa), Adrian Lech, Kacper Niedzielski, Piotr Nowakowski. **Trener:** Piotr Nowakowski.

Grom Miedźno: Kacper Kozioł - Martin Gierich, Michał Szyda, Kamil Lubczyński (46' Mateusz Pełka, 81' Paweł Gala), Bartłomiej Lis, Piotr Kott, Krystian Ratajczak (70' Dawid Jankowski), Konrad Szwarc, Michał Chłąd, Nikodem Kowalik. **Trener:** Dawid Jankowski.

***

MKS Myszków - RKS Raków II Częstochowa S.A. 0:3 (0:1)

Bramki: Adrian Krysik (20'), Kacper Kokoszczyk (70'), Hubert Tylec (75').

Żółte kartki: Mateusz Mazurek, Bartłomiej Mazanek - Jakub Bator.

Składy:

MKS Myszków: Mateusz Czyż - Alan Jaworski, Krzysztof Małolepszy (60' Dominik Marek), Marcin Mączka, Paweł Mazurek, Marcel Gieroń, Filip Czapla, Wiktor Podolski, Mateusz Mazurek (70' Bartłomiej Mazanek), Paweł Marchewka (60' Maciej Obodecki), Jakub Matyja (70' Marcel Przygodzki).

RKS Raków II Częstochowa S.A.: Oskar Kubik - Eryk Kuszaj, Kacper Ko-

eprasa.pl bfeb1badfa

koszczyk, Artur Lenartowski (60' Hubert Tylec), Michał Czekaj (45' Jakub Budnicki), Jakub Bator (45' Filip Głasek), Jakub Apolinarski (60' Piotr Malinowski), Krystian Szymocha, Tobiasz Kubik (60' Kamil Kanior), Adrian Krysik, Mateusz Niedziałkowski (66' Łukasz Mazurek). **Trener:** Tomasz Kuźma.

****

Jura Niegowa - Stradom Częstochowa 2:4 (0:1)

Bramki: Rafał Bacior (48'), Michał Jawura (88') - Tomasz Rumik (10'), Dawid Żulik (53'), Przemysław Turek (75'), Tomasz Zatoń (89').

Żółte kartki: nikt nie został ukarany kartką.

Składy:

Jura Niegowa: Bartłomiej Gęsikowski - Rafał Bacior (86' Konrad Madej), Hubert Cacoń (72' Patryk Ginter), Norbert Pilis, Albert Włodarski, Przemysław Lamch (82' Dominik Piętak), Arkadiusz Lamch (45' Kamil Haładus), Sebastian Lamch, Mateusz Pilis, Dawid Siwek, Michał Jawura. **Trener:** Przemysław Lamch.

Stradom Częstochowa: Karol Zieliński - Konrad Stępień, Łukasz Karoń, Dawid Żulik, Daniel Małek, Robert Błachowicz, Przemysław Turek, Tomasz Rumik, Piotr Kaczmarkiewicz (62' Tomasz Zatoń), Damian Chłąd, Bartłomiej Bednarek (65' Wiktor Buczkowski). **Trener:** Daniel Przewieźlik.

***

MKS II Myszków - Lotnik Kościelec 2:3 (2:0)

Bramki: Piotr Nowakowski (9'), Adrian Lech (37') - Marcin Kiwacz (60'), Dominik Rumin (69'), Kamil Gzyl (70').

Żółte kartki: Jakub Wosik - Bartłomiej Małolepszy, Konrad Michalak.

Składy:

MKS II Myszków: Mateusz Wosik - Kamil Błaszczyk, Kacper Dąbrowski (60' Mateusz Rusek), Igor Sychowicz, Jakub Wosik, Szymon Zieliński, Kamil Kiełbik (70' Damian Wojtasik), Adrian Lech, Kacper Niedzielski, Piotr Nowakowski, Przemysław Frączek (79' Szymon Milczarek). **Trener:** Piotr Nowakowski.

Lotnik Kościelec: Andrzej Cieślak - Oskar Włodarczyk (60' Dominik Rumin), Tomasz Kielan (85' Patryk Jarczok), Rafał Psonka, Maciej Malinowski (46' Kamil Gzyl), Mateusz Malinowski (46' Antoni Rybaniec), Piotr Knapik (46' Damian Kotas), Bartłomiej Małolepszy, Konrad Michalak, Łukasz Ciecierski, Marcin Kiwacz. **Trener:** Przemysław Chobot.

Wyniki par drugiej kolejki Pucharu Polski okręgu częstochowskiego:

Pilica Koniecpol - Lotnik Kościelec 0:4
Pogoń Kamyk - GKS Unia Rędziny 1:1
Jura Niegowa - Stradom Częstochowa 2:4 (8 września, godzina 17:00)
Czarni Starcza - Victoria Częstochowa 0:8
Amator Golce - MLKS Znicz Kłobuck 3:0
MKS Myszków - RKS Raków II Częstochowa S.A. 0:3 (1 września, godzina 17:00)
Oksza Łobodno - Lot Konopiska 3:1
MKS II Myszków - Grom Miedźno 3:2 (1 września, godzina 19:15)

Wyniki par trzeciej rundy Pucharu Polski okręgu częstochowskiego:

Victoria Częstochowa - Pogoń Kamyk
MKS II Myszków - Lotnik Kościelec 2:3 (15 września, godzina 16:30)
Oksza Łobodno - RKS Raków II Częstochowa S.A. 1:7
Stradom Częstochowa - Amator Golce 0:6 (**tu**), **foto:** profil na FB MKS-u Myszków

Piłka nożna, A-klasa Częstochowa

UDANY WEEKEND NASZYCH W A KLASIE

(Powiat myszkowski) W ubiegły weekend rozegrana została piąta kolejka spotkań w częstochowskiej A-klasie. W sobotę 18 września piłkarze Skalniaka Kroczyce rozegrali wyjazdowy mecz z drużyną Piasta Przyrów. Niestety pomimo dobrej gry i dwóch bramek Michała Sokołowskiego Kroczyce przegrały 3:2.W innym sobotnim meczu GKS Koziegłowy wygrał u siebie z Kamienicą Polską 5:1, a Jura Niegowa pokonała Pilicę Koniecpol 0:1. W jedynym niedzielnym meczu MKS II Myszków wygrał u siebie ze Złotym Potokiem 4:2.

W ubiegły weekend rozegrana została piątak kolejka spotkań w częstochowskiej A-klasie. W sobotę 18 września piłkarze Skalniaka Kroczyce rozegrali wyjazdowy mecz z drużyną Piasta Przyrów. Niestety pomimo dobrej gry i dwóch bramek Michała Sokołowskiego Kroczyce przegrały 3:2. Obie bramki dla Skalniaka zdobył Michał Sokołowski, a dla Piasta strzelali Kamil Sztymala w 12 minucie, Igor Garbacz w 64 minucie oraz Tomasz Smoleń w 70 minucie.

W innym sobotnim meczu GKS Koziegłowy wygrał u siebie z Kamienicą Polską 5:1. Dwie bramki dla GKS-u zdobył w tym meczu Dominik Szecówka pod koniec pierwszej połowy, a po jednym golu dołożyli Patryk Skoczyński, Mateusz Sobota oraz Mourad Lemrani. Honorowe trafienie dla Kaminicy zdobył Radosław Karasińskiw 49 minucie. Jura Niegowa wygrała drugi mecz z rzędu. Tym razem na wyjeździe Pilicę Koniecpol 1:0. Jedyną bramkę dla Niegowy w 15 minucie zdobył Damian Kusaj. W jedynym niedzielnym meczu MKS II Myszków wygrał u siebie ze Złotym Potokiem 4:2. Bramki dla rezerw MKS-u zdobyli Igor Sychowicz w 4 minucie, Kacper Dąbrowski w 51minucie, Bartłomiej Mazanek w 55 minucie oraz Adrian Lech w 75. A dla Złotego Potoka strzelił samobójczą bramkę Szymon Zieliński w 71 minucie oraz Krystian Dors w 82 minucie.

W najbliższa sobotę 25 września o godzinie 16:00 Skalniak Kroczyce podejmie na własnym boisku piłkarzy MKS-u II Myszków. Jura Niegowa zagra o tej samej porze z Piastem Przyrów, a GKS Koziegłowy rozegrają wyjazdowy mecz Płomieniem Częstochowa.

***

Piast Przyrów - Skalniak Kroczyce 3:2 (1:1)

Bramki: Kamil Sztymala (12'), Igor Garbacz (64'), Tomasz Smoleń (70') - Michał Sokołowski (16', 80').

Żółte kartki: Damian Burza, Tomasz Piekacz - Łukasz Zamora, Artur Wnuk, Michał Lupa.

Czerwona kartka: Łukasz Zamora (ze Skalniaka Kroczyce).

Składy:

Piast Przyrów: Jakub Metkowski - Błażej Radler, Mateusz Kłos, Artur Mysłek, Filip Janasik (45' Tomasz Smoleń), Patryk Wicha (45' Kamil Smoleń), Damian Burza, Tomasz Piekacz, Igor Garbacz, Kamil Sztymala (90'+1 Bartosz Głąb), Karol Hasikowski (83' Szymon Walaszczyk). **Trener:** Artur Mysłek.

Skalniak Kroczyce: Daniel Kozieł - Damian Kot, Paweł Spyra, Patryk Otczyk, Artur Oczko (75' Dawid Cupiał), Łukasz Zamora, Michał Sokołowski, Dawid Mroziński, Michał Lupa (86' Kacper Wawrzynkiewicz), Daniel Rygalik (85' Krystian Kozłowski), Artur Wnuk (70' Michał Faliszewski). **Trener:** Damian Kot.

***

GKS Koziegłowy - Kamienica Polska 5:1 (3:0)

Bramki: Patryk Skoczyński (4'), Dominik Szecówka (38', 44'), Mateusz Sobota (84'), Mourad Lemrani (88') - Radosław Karasiński (49').

Żółte kartki: Kamil Oleksiak, Kacper Gajewski, Grzegorz Zimny - Przemysław Sikora, Kamil Ciura, Mateusz Kępka, Michał Wójcik.

Czerwona kartka: Michał Wójcik (z Kamienicy Polskiej).

Składy:

GKS Koziegłowy: Kacper Gajewski - Mateusz Białas, Grzegorz Zimny, Dominik Szecówka (46' Dawid Szatan), Tymoteusz Ślęczka (58' Mourad Lemrani), Dawid Szecówka (70' Mateusz Sobota), Patryk Skoczyński (65' Kacper Lula), Kamil Oleksiak, Wiktor Gwardyś (46' Damian Kupicha), Mateusz Kopecki, Kacper Matyja (60' Robert Szczepaniak). **Trener:** Oskar Napora.

Kamienica Polska: Mateusz Maciński - Kamil Ciura (85' Przemysław Pawlik), Jakub Ignatowicz, Marcin Słuzalec (85' Dominik Makuch), Maciej Nabiałek, Przemysław Sikora, Oskar Kociński (46' Mateusz Kępka), Aleksander Górecki, Daniel Zaczkowski (67' Konrad Wachowicz), Michał Wójcik, Radosław Karasiński (80' Jan Szwaja). **Trener:** Mateusz Kępka.

***

Pilica Koniecpol - Jura Niegowa 0:1 (0:1)

Bramki: Damian Kusaj (15').

Żółte kartki: Grzegorz Cieśla - Norbert Pilis, Adam Haładus, Cyprian Czyż, Mateusz Pilis.

Składy:

Pilica Koniecpol: Jakub Kubik - Rafał Derejczyk, Paweł Prokop, Grzegorz Cieśla, Jakub Karliński (44' Dominik Ptak), Jakub Zjawiony, Jakub Rygałło (65' Patryk Kowalski), Mateusz Nowak, Artur Derejczyk, Grzegorz Walasek, Dawid Banasiński (55' Paweł Kaczmarzyk). **Trener:** Patryk Podwysocki.

Jura Niegowa: Bartłomiej Gęsikowski - Mateusz Pilis (90' Albert Włodarski), Norbert Pilis, Tomasz Latos, Rafał Bacior, Arkadiusz Lamch, Sebastian Lamch, Damian Kusaj (55' Hubert Cacoń), Adam Haładus, Kamil Haładus (81' Patryk Ginter), Cyprian Czyż. **Trener:** Przemysław Lamch.

***

MKS II Myszków - KS Złoty Potok 4:2 (1:0)

Bramki: Igor Sychowicz (4'), Kacper Dąbrowski (51'), Bartłomiej Mazanek (55'), Adrian Lech (75') - Szymon Zieliński (71' samobójcza), Krystian Dors (82').

Żółta kartka: Damian Partyka (z KS-u Złoty Potok).

Składy:

MKS II Myszków: Mateusz Wosik – Bartłomiej Duda, Szymon Zieliński, Jakub Wosik (46' Kacper Niedzielski), Kacper Kucharczak (72' Damian Wojtasik), Igor Sychowicz, Adrian Lech, Bartłomiej Mazanek, Kacper Dąbrowski (65' Szymon Milczarek), Piotr Nowakowski, Przemysław Frączek (70' Mateusz Rusek). **Trener:** Piotr Nowakowski.

KS Złoty Potok: Sebastian Miller - Rafał Kolan (8' Damian Liberda), , Piotr Juchnik Krystian Dors, artosz Dłubała, Tomasz Biedroń, Damian Partyka, Miłosz Kalyta, Mikołaj Kalyta, Piotr Gruca, Damian Dratwa. **Trener:** Michał Kręblewski.

Wyniki spotkań piątej kolejki częstochowskiej A-klasie:

Sokół Olsztyn - Orkan Rzerzęczyce 2:2
Pilica Koniecpol - Jura Niegowa 0:1 (18 września, godzina 14:00)
Czarni Starcza - Biała Gwiazda Krasice 8:3
Olimpia Huta Stara - Płomień Częstochowa 3:0
GKS Koziegłowy - Kamienica Polska 5:1 (18 września, godzina 16:30)
Piast Przyrów - Skalniak Kroczyce 3:2 (18 września, godzina 16:00)
MKS II Myszków - KS Złoty Potok 4:2 (19 września, godzina 16:00)

Aktualna tabela częstochowskiej A-klasie:

1. Olimpia Huta Stara	5 - 15 - 16:5
2. Piast Przyrów	5 - 15 - 16:7
3. GKS Koziegłowy	5 - 12 - 17:7
4. Czarni Starcza	5 - 12 - 19:10
5. Pilica Koniecpol	5 - 12 - 12:5
6. MKS II Myszków	5 - 12 - 13:9
7. Kamienica Polska	5 - 9 - 12:9
8. Jura Niegowa	5 - 6 - 7:11
9. Biała Gwiazda Krasice	5 - 6 - 11:17
10. Płomień Częstochowa	5 - 3 - 7:13
11. Sokół Olsztyn	5 - 1 - 6:14
12. Orkan Rzerzęczyce	5 - 1 - 4:14
13. Skalniak Kroczyce	5 - 0 - 9:15
14. KS Złoty Potok	5 - 0 - 6:19

Zestawy par szóstej kolejki częstochowskiej A-klasy:

KS Złoty Potok - Sokół Olsztyn
Skalniak Kroczyce - MKS II Myszków (25 września, godzina 16:00)
Kamienica Polska - Pilica Koniecpol
Płomień Częstochowa - GKS Koziegłowy (25 września, godzina 16:00)
Czarni Starcza - Olimpia Huta Stara
Biała Gwiazda Krasice - Orkan Rzerzęczyce
Jura Niegowa - Piast Przyrów (25 września, godzina 16:00) (**tu**)

Piłka nożna, IV liga kobiet

WYJAZDOWE ZWYCIĘSTWO ZAWODNICZEK MKS-U MYSZKÓW

LKS Bestwina - MKS Myszków 2:8 (2:3)

(Myszków) W niedzielę 19 września zawodniczki MKS Myszków rozegrały mecz czwartej kolejki w IV lidze śląskiej kobiet. Ich rywalkami w wyjazdowym była drużyna LKS-u Bestwian, z który nasze zawodniczki wygrały 2:8. Powiększając przewagę nad grupą pościgową w tabeli.

W niedzielę 19 września zawodniczki MKS Myszków rozegrały mecz czwartej kolejki w IV lidze śląskiej kobiet. Ich rywalkami w wyjazdowym była drużyna LKS-u Bestwian, a którymi nasze zawodniczki wygrały 2:8. Pierwsza odsłona spotkania była wyrównana, najpierw dziewczyny z Myszkowa objęły dwu bramkowe prowadzenie po golach Darii Polańskiej w 12 minucie i Jesici Godowskiej w 13 minucie. Ale po kolejnych pięciu minutach był remis 2:2 po golach Joanny Grabskiej w 17 minucie oraz Kariny Jakubiec w 19 minucie. Jednak na przerwę zawodniczki z Myszkowa schodziły prowadząc 3:2 po golu Mileny Ziębińskiej w 28 minucie. Po przerwie strzeliły już tylko zawodniczki MKS-u Myszków. Dwa trafienia zdobyła Klaudia Nowak w 56 i 74 minucie. A po jednym dołożyły Izabela Kuźniak w 68 minucie, Dagmara Wieczorek w 70 minucie oraz Paulina Kowalska w 79 minucie.

W najbliższą sobotę 25 września o godzinie 16:00 MKS Myszków podejmie na własnym boisku zawodniczki LKS-u Goczałkowice.

***

LKS Bestwina - MKS Myszków 2:8 (2:3)

Bramki: Joanna Grabska (17'), Karina Jakubiec (19') - Daria Polańska (12'), Jesica Godowska (13'), Milena Ziębińska (28'), Klaudia Nowak (56', 74'), Izabela Kuźniak (68'), Dagmara Wieczorek (70'), Paulina Kowalska (79').

Żółta kartka: Maria Łobozek (z LKS-u Bestwina).

Składy:

LKS Bestwina: Monika Kania - Maria Łobozek, Paulina Kudła, Aleksandra Jonkisz, Paulina Gancarz, Patrycja Górna, Anna Urbanke, Marta Nitecka, Paulina Urbanke, Joanna Grabska, Karina Jakubiec. **Trener:** Justyna Niedoba.

MKS Myszków: Milena Ziębińska - Paulina Kowalska, Jesica Godowska, Zuzanna Struczewska, Daria Polańska, Klaudia Nowak, Klaudia Heblik, Dagmara Wieczorek (72' Emilia Major), Karolina Borowiecka (75' Karolina Klimczak), Karolina Woźniakowska, Martyna Mystek (60' Izabela Kuźniak). **Trener:** Tomasz Dusza.

Wyniki spotkań czwartej kolejki czwartej ligi kobiet, grupy śląskiej:

KKS II Zabrze - KS Niepokorni Orzesze 1:1
AP Tygryski Świętochłowice 2019 - UKS Jaskółki 1:1
KKS Wisła Skoczów - MTS Knurów (przełożony na 11 listopada)
KP Warta Zawiercie - TS ROW II Rybnik 0:17
LKS Bestwina - MKS Myszków 2:8 (19 września, godzina 16:00)
LKS Goczałkowice - UKKS Istebna 3:1

Aktualna tabela czwartej ligi kobiet, grupa śląska na sezon 2021/2022:

1. MKS Myszków	4 - 12 - 19:4
2. UKS Jaskółki	4 - 8 - 9:4
3. TS ROW II Rybnik	4 - 7 - 34:4
4. UKKS Istebna	4 - 7 - 17:4
5. MTS Knurów	3 - 6 - 10:4
6. KS Niepokorni Orzesze	4 - 5 - 6:9
7. AP Tygryski Świętochłowice 2019	3 - 4 - 7:8
8. LKS Goczałkowice	3 - 4 - 5:6
9. KKS Wisła Skoczów	3 - 3 - 7:7
10. LKS Bestwina	4 - 3 - 6:16
11. KP Warta Zawiercie	4 - 1 - 2:28
12. KKS II Zabrze	4 - 1 - 2:30

Zestawy par piątej kolejki czwartej ligi kobiet, grupy śląskiej:

UKKS Istebna - AP Tygryski Świętochłowice 2019
MKS Myszków - LKS Goczałkowice (25 września, godzina 16:00)
KS Niepokorni Orzesze - KP Warta Zawiercie (26 września, godzina 11:00)
MTS Knurów - KKS II Zabrze
UKS Jaskółki - KKS Wisła Skoczów
TS ROW II Rybnik - LKS Bestwina

(**tu**)

eprasa.pl bfeb1badfa

Piłka nożna, IV liga

TRZECIE ZWYCIĘSTWO Z RZĘDU MKS-U MYSZKÓW

MKS Myszków - TS Szombierki Bytom 2:1 (2:0)

(Myszków) W sobotę 18 września piłkarze MKS-u Myszków rozegrali mecz siódmej kolejki IV ligi śląskiej, gr. 1. W niej piłkarze MKS-u podejmowali na własnym boisku drużynę TS-u Szombierek Bytom, z którą wygrali 2:1.

W sobotę 18 września piłkarze MKS-u Myszków rozegrali mecz siódmej kolejki IV ligi śląskiej, gr. 1. W niej piłkarze MKS-u podejmowali na własnym boisku drużynę TS-u Szombierek Bytom, z którymi wygrali 2:1. Już od 4 minuty MKS prowadził 1:0 po golu Jakuba Matyi. W 30 minucie myszkowianie prowadzili 2:0 po strzale Mateusza Mazurka. Na początku drugiej połowy spotkania bramkę kontaktowa zdobyli goście po trafieniu Radosława Kruppy.

W najbliższą sobotę 25 września o godzinie 16:00 MKS Myszków rozegra wyjazdowy mecz z GKS-em Gwarkiem Ornontowice.

***

MKS Myszków - TS Szombierki Bytom 2:1 (2:0)

Bramki: Jakub Matyja (7'), Mateusz Mazurek (30') - Radosław Kruppa (55').

Żółte kartki: Dominik Marek - Dominik Czekański, Maksymilian Janicki.

Składy:

MKS Myszków: Bartosz Kucharski - Dominik Marek (62' Alan Jaworski), Marcin Mączka, Paweł Mazurek, Marcel Gieroń, Oktawian Obuchowski, Wiktor Podolski, Krzysztof Małolepszy, Mateusz Mazurek, Paweł Marchewka (90' Maciej Obodecki), Jakub Matyja (77' Marcel Przygodzki). **Trener:** Marcin Domagała.

TS Szombierki Bytom: Maciej Wierzbicki - Bartosz Waśkiewicz (46' Marcin Micor), Dominik Balon, Radosław Kruppa, Kamil Moritz, Maksymilian Janicki, 6Kordian Rusz (67' Dominik Czekański), Rafał Czajor, Jakub Stefaniak, Łukasz Łebko, Jakub Wagner. **Trener:** Marcin Molek.

Wyniki siódmej kolejki IV ligi śląskiej:

RKS Raków II Częstochowa S.A. - JSP Szczakowianka 5:2

KS Unia Dąbrowa Górnicza - KP Warta Zawiercie 1:4 (18 września, godzina 11:00)

GKS Unia Rędziny - LKS Unia Kosztowy 2:3

MKS Śląsk Demarko Świętochłowice - KS Rozwój Katowice 2:3

LGKS 38 Podlesianka Katowice - LKS Przemsza Siewierz 1:0 (18 września, godzina 16:00)

KS Ruch Radzionków - LKS Jedność 32 Przyszowice 6:1

GKS Gwarek Ornontowice - KS Polonia Łaziska Górne 2:1

MKS Myszków - TS Szombierki Bytom 2:1 (18 września, godzina 16:00)

Aktualna tabela IV ligi śląskiej na sezon 2021/2022:

1. KS Ruch Radzionków	7	21	19:5	
2. RKS Raków II Częstochowa S.A.	7	18	22:5	
3. KP Warta Zawiercie	7	15	19:15	
4. LGKS 38 Podlesianka Katowice	7	13	18:11	
5. MKS Myszków	7	12	14:9	
6. JSP Szczakowianka	7	12	13:11	
7. GKS Gwarek Ornontowice	7	12	12:14	
8. KS Rozwój Katowice	7	10	10:8	
9. LKS Przemsza Siewierz	7	10	8:11	
10. KS Unia Dąbrowa Górnicza	7	10	13:9	
11. LKS Unia Kosztowy	7	9	8:9	
12. MKS Śląsk Demarko Świętochłowice	7	9	8:9	
13. KS Polonia Łaziska Górne	7	7	8:11	
14. TS Szombierki Bytom	7	5	9:12	
15. GKS Unia Rędziny	7	1	5:19	
16. LKS Jedność 32 Przyszowice	7	0	2:30	

Zestawy par ósmej kolejki IV ligi śląskiej:

LKS Przemsza Siewierz - TS Szombierki Bytom (25 września, godzina 11:00)

KS Rozwój Katowice - KS Polonia Łaziska Górne

GKS Gwarek Ornontowice - MKS Myszków (25 września, godzina 16:00)

LKS Unia Kosztowy - MKS Śląsk Demarko Świętochłowice

LKS Jedność 32 Przyszowice - GKS Unia Rędziny

KP Warta Zawiercie - KS Ruch Radzionków (25 września, godzina 16:00)

JSP Szczakowianka - KS Unia Dąbrowa Górnicza

LGKS 38 Podlesianka Katowice - RKS Raków II Częstochowa S.A. (**tu**)

eprasa.pl bfeb1badfa

Burmistrz Miasta i Gminy Żarki
ogłasza III przetarg nieograniczony ustny na sprzedaż nieruchomości
stanowiących własność Gminy Żarki wg niżej podanego wykazu:

Lp	Nr ew. działki i opis	Pow. w m^2	Położenie nieruchomości Nr KW	Przeznaczenie w planie zagospodarowania przestrzennego	Cena wywoławcza nieruchomości netto	Wysokość wadium
1.	272/6 wraz z udziałem 1/3 w działce nr 271/1o pow. 0,0455 ha m.1 niezabud.	994	Wysoka Lelowska CZ1M/00054876/6 CZ1M/00092455/7	Zgodnie z miejscowym planem zagospodarowania przestrzennego miasta i gminy Żarki dla obszaru sołectwa Wysoka Lelowska zatwierdzonego uchwałą Rady Miejskiej w Żarkach nr XXXIX/261/2014 z dnia 31.03.2014 r. (Dz.Urz. Woj. Śl. poz. 2433 z 15.04.2014 r.) zmienionym uchwałą nr XIX/134/2016 Rady Miejskiej w Żarkach z dnia 11.05.2016 r. w sprawie zmiany miejscowego planu zagospodarowania przestrzennego miasta i gminy Żarki dla obszaru sołectwa Wysoka Lelowska zatwierdzonego uchwałą nr XXXIX/261/2014 Rady Miejskiej w Żarkach z dnia 31.03.2014 r. (dz. Urz. Woj. Śl. z dnia 19.05.2016 r. poz. 2815). działki nr 272/6 i 271/1 położone w Wysokiej Lelowskiej znajdują się w terenie o symbolu C1MN- teren zabudowy mieszkaniowej jednorodzinnej	38.249,60 zł plus 23% podatek VAT 8.797,40 zł - tj 47.047,00 zł brutto	4.800,00 zł
2.	272/7 wraz z udziałem 1/3 w działce nr 271/1 o pow. 0,0455 ha m.1 niezabud.	951	Wysoka Lelowska CZ1M/00054876/6 CZ1M/00092455/7	Zgodnie z miejscowym planem zagospodarowania przestrzennego miasta i gminy Żarki dla obszaru sołectwa Wysoka Lelowska zatwierdzonego uchwałą Rady Miejskiej w Żarkach nr XXXIX/261/2014 z dnia 31.03.2014 r. (Dz.Urz. Woj. Śl. poz. 2433 z 15.04.2014 r.) zmienionym uchwałą nr XIX/134/2016 Rady Miejskiej w Żarkach z dnia 11.05.2016 r. w sprawie zmiany miejscowego planu zagospodarowania przestrzennego miasta i gminy Żarki dla obszaru sołectwa Wysoka Lelowska zatwierdzonego uchwałą nr XXXIX/261/2014 Rady Miejskiej w Żarkach z dnia 31.03.2014 r. (dz. Urz. Woj. Śl. z dnia 19.05.2016 r. poz. 2815). działki nr 272/7 i 271/1 położone w Wysokiej Lelowskiej znajdują się w terenie o symbolu C1MN- teren zabudowy mieszkaniowej jednorodzinnej	36.752,80 zł + 23% podatek VAT 8.453,14 zł – tj brutto 45.205,94 zł	4.600,00 zł
3	272/8 wraz z udziałem 1/3 w działce nr 271/1 o pow. 0,0455 ha m.1 niezabud.	937	Wysoka Lelowska CZ1M/00054876/6 CZ1M/00092455/7	Zgodnie z miejscowym planem zagospodarowania przestrzennego miasta i gminy Żarki dla obszaru sołectwa Wysoka Lelowska zatwierdzonego uchwałą Rady Miejskiej w Żarkach nr XXXIX/261/2014 z dnia 31.03.2014 r. (Dz.Urz. Woj. Śl. poz. 2433 z 15.04.2014 r.) zmienionym uchwałą nr XIX/134/2016 Rady Miejskiej w Żarkach z dnia 11.05.2016 r. w sprawie zmiany miejscowego planu zagospodarowania przestrzennego miasta i gminy Żarki dla obszaru sołectwa Wysoka Lelowska zatwierdzonego uchwałą nr XXXIX/261/2014 Rady Miejskiej w Żarkach z dnia 31.03.2014 r. (dz. Urz. Woj. Śl. z dnia 19.05.2016 r. poz. 2815). działki nr 272/8 i 271/1 położone w Wysokiej Lelowskiej znajdują się w terenie o symbolu C1MN- teren zabudowy mieszkaniowej jednorodzinnej	36.984,80 zł +23% podatek VAT 8.506,50 zł –tj.brutto 45.491,30 zł	4.600,00 zł

Przez działki nr 272/6, 272/7, 272/8 przebiega sieć kanalizacyjna, dlatego przy ich sprzedaży zostanie ustanowiona nieodpłatna służebność przesyłu sieci kanalizacyjnej, przebiegającej przez działki- na rzecz Gminy Żarki. Przetarg odbędzie się w dniu 26 października 2021 r. o godz. 9.00 w Urzędzie Miasta i Gminy w Żarkach ul. Kościuszki 15/17.

Warunkiem przystąpienia do przetargu jest wpłacenie wadium, które należy wnieść w pieniądzu na konto Gminy Żarki 51 8279 1036 0400 0016 2004 0002 MBS Myszków oddz. Żarki lub w kasie Urzędu w terminie do dnia 22 października 2021 r.
Za zachowanie terminu wpłaty wadium uważa się datę wpływu środków pieniężnych na rachunek bankowy.
Dowód wniesienia wadium uczestnik zobowiązany jest przedłożyć komisji przetargowej przed otwarciem przetargu.
Na działki nr 272/6, 272/7, 272/8 był przeprowadzony przetarg w dniu 11.05.2021 r. i w dniu 31.08.2021 r.
W przypadku uchylenia się uczestnika, który przetarg wygrał –od zawarcia umowy notarialnej- wadium ulega przepadkowi.
Przetarg może być odwołany jedynie z ważnych powodów.
Bliższe informacje można uzyskać w Urzędzie Miasta i Gminy Żarki – pokój nr 11 tel.343148036 wew.42

eprasa.pl bfeb1badfa

OGŁOSZENIA DROBNE

USŁUGI

AMSTAR Kancelaria prawno- podatkowa Antoni Starowicz - obsługa prawna, księgowa, kadrowo płacowa, restrukturyzacja przedsiębiorstw- Myszków ul. Jana Pawła II 10 tel. 34 3135693, www.kancelaria-starowicz.pl

PRANIE, CZYSZCZENIE Karcherem dywanów, tapicerek. 500/200-337

Transport, przeprowadzki. 724/782-830

Udrożnianie, czyszczenie rur kanalizacyjnych (WUKO). 513/309-345

Mycie, czyszczenie kostki. 724/782-830

Koszenie, karczowanie, przycinanie tui. 513/309-345

Inspekcja rur kamerą, usuwanie zatorów, WUKO. 724/782-830

Wycinka drzew ze zwyżki oraz metodą alpinistyczną, karczowanie działek. Firma Alpistom Tel. 507/550-862

Heblowanie, obróbka drewna. 724-111-245

Kompleksowe usługi malowania dachów, www.alpistom.pl, 507/550-862

AZBEST demontaż i utylizacja 791-973-030

Usługa walcem 15t, spycharka, przyczepa niskopodwoziowa, samochód z HDS, koparki kołowe i gąsiennicowe, ładowarka HSW 534. 693-464-195, 606-667-269, 608-503-154

OPRÓŻNIANIE MIESZKAŃ 724/782-830

ZŁOTA RĄCZKA -NAPRAWY AWARIE 513/309-345

Naprawa: kuchnie gazowo-elektryczne lodówki, zmywarki, witryny, lady, pralki automatyczne, wirnikowe, wirówki, montaż klimatyzacji w budynkach, kurtyny powietrzne, instalacje elektryczne. Tel. 506-655-874

Usługi remontowe- kompleksowo. T.502/702-175

Wywóz szamba od 1do 8 m3 605-676-963

Radca Prawny Jadwiga Kwiecień Kancelaria Prawna Sp.k Myszków ul. Kwiatkowskiego 1/18a, tel. 791-732-142, e-mail : radca@jadwigakwiecien.pl, www. jadwigakwiecien.pl- porady prawne i procesy w sprawach: cywilnych (zasiedzenie, uwłaszczenie, spadki, zachowek, podział majątku, odwołanie darowizny), rodzinnych (rozwód, alimenty, władza rodzicielska), rent i emerytur, karnych, upadłość konsumencka

Pranie dywanów tapicerek tel 666

CZYSZCZENIE DYWANÓW, tapicerek, posadzek, OZONOWANIE. Tel. 504/369-534

Wycinka, podcinka drzew alpinistycznie i zwyżką, karczowanie działek. 510-564-021

Oferuję usługi transportowe materiałów sypkich wywrotką o ładowności do 10 ton. Możliwość transportu węgla bezpośrednio z kopalni. Zapraszam do stałej współpracy. 693-420-732

Pranie dywanów i tapicerek. Solidnie. 666-353-591

Rębak, rozdrabnianie gałęzi lub wynajem 724-782-830

Naprawa komputerów i laptopów. Dojazd do klienta. Tel: 601-623-740

INSTALACJE- ANTENY, DOMOFONY, KAMERY, ALARMY, NAPĘDY DO BRAM 513-960-318

FHU JANEK WYWÓZ SZAMB. 506-911-526

Koszenie trawników. Malowanie ogrodzeń. 600-826-895

USŁUGI BUDOWLANE

Instalacje C.O., wodno- kanalizacyjne, gazowe. Doradztwo, transport materiałów gratis, VAT 8%. Tel. 604/503-175

DOCIEPLENIA BUDYNKÓW, solidnie, fachowo i terminowo. Wieloletnie doświadczenie, kosztorys gratis. Tel. 502/702-175, www.agra-docieplenia.pl

Docieplenia budynków, malowanie elewacji, tynki- silikonowe, akrylowe, żywiczne i inne. Podbitki dachowe, montaż parapetów. 666-034-268

REMONTY I WYKOŃCZENIA: GIPSOWANIE, PODWIESZANE SUFITY, KAFELKOWANIE. TANIO, SOLIDNIE. FAKTURA VAT535-018-011

DACHY więźby usługi dekarskie, podbitki, zadaszenia tarasów. 508-453-992

DACHY więźby, usługi dekarskie, podbitki, zadaszenia tarasów. 508-454-992

Gładzie, gipsowanie, malowanie, tapetowanie. Solidnie i tanio 508-043-678

Więźby dachowe, krycie, deskowanie, rynny, remonty, przebudowy. Tel.603-968-668 502-023-510

Instalacje c.o., woda, gaz- MONTAŻ KOTŁÓW GAZOWYCH 8% VAT na materiał. Wycena i transport gratis Tel.601/740-919

Gładzie, malowanie. 668-139-360

Profesjonalne wykańczanie wnętrz, adaptacja poddaszy, łazienki, tarasy, balkony. Tanio i solidnie. Zapraszam. 788-474-118

Wykonam drobne roboty budowlano- ogrodzeniowe. Tanio. 739-067-132

Blacharstwo budowlane, kompleksowe pokrycia dachowe- więźby, ocieplenia poddaszy i podbitki. Blachy i więźby na zamówienie. Garaże 739/011-775

Wylewki maszynowe. Duże doświadczenie tel. 506-052-057

Wylewki maszynowe. Duże doświadczenie tel. 506-052-057

Usługi koparko- ładowarką JCB, CAT, wykopy fundamentów, niwelacja terenu, karczowanie, rozbiórka budynków, utwardzanie terenu, usługi transportowe, przewóz piasku, kruszywa, piasek do zasypki fundamentów. Konkurencyjne ceny. 691/352-123

DACHY! montaż oraz podbitki dachowe TANIO! 511-134-378

PAPA- utylizacja tel. 698-745-151

Brukarstwo- układanie kostki brukowej. Krótkie terminy. 607-905-618

SPRZEDAM- DZIAŁ BUDOWLANY

Drewno opałowe, kominkowe, zrzyny. 724-111-245

Promocja- węgiel- od 620zł/ tona. Kruszywa drogowo-budowlane oraz piaski. 693-464-195, 606-667-269

Rury mostkowe dwuwarstwowe, karbowane (na przepusty, K2KAN). 693-464-195, 606-667-269, 608-503-154

Drewno opałowe w klockach. 510-564-021

Drewno opałowe i kominkowe 693-508-802

DOM i OGRÓD

Szkółka Krzewów Ozdobnych „Orchidea" Myszków ul. Kościuszki 195 poleca kwiaty jednoroczne, rabatowe, byliny.

Sprzedaż ziemi ogrodowej, piasku, kruszyw dolomitowych oraz wapna nawozowego. 693-420-732

Wycinka drzew trudnych. Pielęgnacja ogrodów, karczowanie działek 881-332-455

NAUKA

Matematyka. 663-364-028

J.NIEMIECKI- korepetycje. 608-623-862

Matematyka 695-581-736

Korepetycje J. angielski, doświadczenie, możliwy dojazd na terenie Myszkowa i okolicy tel. 500-070-205

Szkoła Podstawowa Korepetycje- matematyka, fizyka, chemia 511-897-444

Matematyka, angielski wszystkie poziomy, dojazd- nauczyciel 695-373-354

J. ANGIELSKI- korepetycje. Dojazd do ucznia. 664-054-184

DAM PRACĘ

Przyjmę do dociepleń. Atrakcyjne warunki. Ubezpieczenie. Solidne zarobki. Praca cały rok. Szkolenia, rozwój. 508-830-837

Przyjmę do prac ogólnobudowlanych, wykończeniowych, glazurniczych, również do przyuczenia. Atrakcyjne warunki. Ubezpieczenie. Praca cały rok. 508-830-837

Spawacza zatrudnię. Praca stała w Myszkowie. Spawanie drobnych konstrukcji. Atrakcyjne warunki. 508-830-837

Przyjmę do dociepleń. Wysokie stawki. 504-362-205

Przyjmę do montażu fotowoltaiki. 504-362-205

PPHU POLBUT zatrudni osoby do produkcji obuwia na stanowiska; Krojczy, Szyjąca, Stołowa, Szarfowanie, Wszywanie texonu, Monter obuwia, Obszywanie gotowego obuwia. Kontakt telefoniczny pod numere: 607-913-231 w godzinach 08.00 - 14.00 lub e-mail: polbut@polbut.pl

Firma Serix poszukuje BRYGADZISTY z doświadczeniem. Osoby zainteresowane prosimy o przesłanie CV: malgorzata.wanot@serix-bis.com.pl

Firma Serix zatrudni operatorów wózka widłowego z UDT, bez doświadczenia. Osoby zainteresowane prosimy o przesłanie CV: malgorzata.wanot@serix-bis.com.pl

Przyjmę pomocnika do prac ciesielsko- dekarskich. 508-454-992

Zatrudnię brukarzy lub osoby z doświadczeniem przy kostce brukowej tel. 785-624-420

Firma Mateos zatrudni Krojczego z doświadczeniem. Pełen etat oraz dorywczo. tel. 604-627-724

Firma Mateos zatrudni szyjącą z doświadczeniem tel. 604-627-724

Firma Mateos podejmie współpracę ze szwalnią tel. 604-627-724

Restauracja MAG praca dla kucharza lub pomocy kuchennej tel. 516-120-601

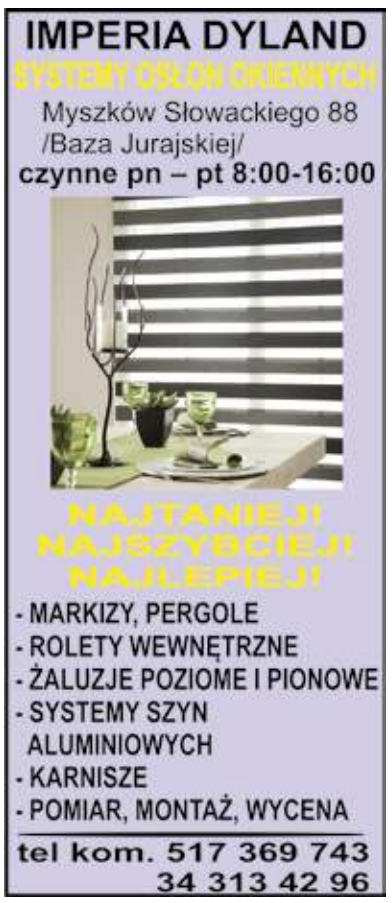

eprasa.pl bfeb1badfa

Firma Darex przyjmie na piątek, sobotę i niedzielę do mycia Tirów- dorywczo tel. 604-409-779

Firma Darex przyjmie emeryta lub rencistę do prac porządkowych tel. 604-409-779

Firma Darex przyjmie mechanika samochodowego tel. 604-409-779

Przyjmę osobę do dociepleń, najlepiej z prawem jazdy, może być bez doświadczenia do przyuczenia. tel. 789-303-166. bekasia@interia.eu

Firma PPUH JOKER sc produkująca obuwie z siedzibą w Żarkach poszukuje pracownika na montaż obuwia. Z doświadczeniem lub do przyuczenia. p.siuda94@interia.pl 691-940-154

Szukam rzetelnej i uczciwej osoby z doświadczeniem do sprzątania domu 1 x w tygodniu (piatek lub sobota do południa) - Żarki Letnisko. 698-399-488

Jadłodajnia smak zatrudni kierowcę na dostawy 533-367-622

Jadłodajnia smak zatrudni osobę do pracy na kuchni oraz kelnerkę 533-367-622

Praca dodatkowa przy zniczach Lgota Nadwarcie tel. 692-356-825

Przyjmę pracowników budowlanych- murarzy, tynkarzy, pomocników. Bardzo dobre warunki zatrudnienia. Tel: 606-109-784

Firma Letta, producent zniczy z Myszkowa, ul. Dworska 56 zatrudni: 1)Przedstawiciela handlowego- sprzedawcę; 2) Mężczyznę do obsługi prasy do wkładów; 3)Kobietę do montażu zniczy. 606-291-343

Firma Mirek zatrudni do prac wykończeniowych i pomocnika do prac ogólnobudowlanych tel. 531-578-011

Firma Serix poszukuje Elektryka z doświadczeniem- osoby zainteresowane proszę o przesłanie CV- malgorzata.wanot@serix-bis.com.pl

Zatrudnię sprzedawcę do sklepu monopolowego w Zawierciu tel. 512-844-374

Zatrudnię pracowników budowlanych fachowców i pomocników tel. 504-728-471

Zlecę szycie cholewek wizytowych 605-551-154

Zatrudnię zbrojarzy lub młode osoby do przyuczenia, praca na mostach w delegacji zapewniamy zakwaterowanie, dojazd na budowę, dobre zarobki i odzież roboczą, umowa o pracę tel. 692-767-203

SZUKAM PRACY

Szukam pracy kierowcy B, C i E. 570-512-253

SPRZEDAM

Pralki automatyczne, lodówki oraz naprawa. Tel. 506-655-874

Sprzedam ocynkowane słupki ogrodzeniowe profile zamknięte różne rozmiary. 791-447-712

Piec CO tel. 514-459-199

Rowerek stacjonarny 661-682-280

Sprzedam rower Gazelle, w bardzo dobrym stanie. 1200 złotych. 503-546-261

Rozrzutnik obornika dwuosiowy. Siano kostka. 797-943-153

Sprzedam: komodę i rtv, narożnik, stare żyrandole. 513-012-798

Pianiono, akordeon, gitarę elektryczną, perkusje tel.722-115-833

MASZYNY I URZĄDZENIA SPRZEDAM

Betoniarka rukcug, lewar kolejowy, grzejniki aluminiowe. 535-073-595

KUPIĘ

Kupię złom, AGD. 661-682-280

STARE WAZONY SZKŁO SERWISY, RZECZY PRL 513/309-345

STAROCIE PRL i starsze: porcelana, szkło, ceramika, lampy, obrazy, meble, zabawki, książki. GOTÓWKA 601-080-149

NIERUCHOMOŚCI

Chcesz DOBRZE sprzedać lub kupić nieruchomość. Zadzwoń- biuro nieruchomości SIKOMAS. Tel. 667-981-112

NIERUCHOMOŚĆ- DO WYNAJĘCIA

Wynajmę umeblowany dom w Rudnikach tel. 667-981-112

Do wynajęcia 2 pokoje + kuchnia w bloku Myszków tel. 500-828-676

Duży dom w centrum Myszkowa wynajmę tel. 667-981-112

Wynajmę w Zawierciu Żabki ul. Nowowierzbowa od 1.11.21r. mieszkanie 3-pokojowe na parterze pow. 54m2 z balkonem i piwnicą koszt. 1400 zł + czynsz + media tel. 664-630-768

Umeblowana kawalerka na Sucharskiego, Myszków. 662-244-145

Mieszkanie 38mkw, umeblowane, IV piętro, Sikorskiego w Myszkowie. 516-728-982

NIERUCHOMOŚĆ- WYNAJMĘ

Wezmę w dzierżawę nieużytki, grunty orne pod uprawę zbóż tel. 798556956

NIERUCHOMOŚĆ- SPRZEDAM

SPRZEDAM KAMIENICĘ

przy ul. Kościuszki w CZĘSTOCHOWIE

TEL. 602-398-386

Sprzedam las. 662-041-317

Sprzedam działkę budowlaną 9700m2 Myszków ul. Gruchla 604-758-574

Sprzedam mieszkanie 72m2 w Myszkowie przy ul. Wyszyńskiego tel. 507-847-170

Dom (do generalnego remontu) + garaż, 3000m2 działki położonej przy ul. 1 go Maja, blisko Dworca Głównego w Myszkowie. Wszystkie media podłączone, w centrum Myszkowa, brak bloków w sąsiedztwie gwarantuje spokój. Są na niej zabudowania gospodarcze, fotowoltaika i podjazd. Wycena od rzeczoznawcy do wglądu. 535-540-025

Dom nowy okolice Myszkowa 130m2/960m2 435 tysięcy. 604-323-822

Sprzedam mieszkanie M-2 po. 34,2m2 Myszków Centrum I tel. 662-21-74-24

Działka budowlana 4496 mkw, Myszków, Kościuszki na przeciwko nr 146. 510-190-008

Sprzedam mieszkanie 37m2 ul. Sikorskiego Myszków IIIp. tel.695-481-998

NIERUCHOMOŚĆ- KUPIĘ

Grunty rolne, nieużytki kupię. Tel. 667/981-112

Kupię ziemię rolną w Zabijaku, Pińczycach, Hucie Starej, Potaszni 3-3.5 zł/m2. 604-323-822

Kupię małe M-3 lub M-2 na parterze lub I piętrze. Bez pośredników. Płacę gotówką. 731-344-615

AUTO- SPRZEDAM

Sprzedam Fiat Panda 2012r. tel. 502-075-162

Fiat Fiorino Cargo 2012r. 1,4 benzyna + LPG, klima, przebieg 237 tys km tel. 512-646-314

Piękną Dację Duster 2012r. z oryginalnym LPG. Silnik 1,6 benzyna. Przebieg 186 tys. Bogate wyposażenie. Nowy rozrząd i oleje. 609-955-709

Sprzedam Mercedes 1,7D cena 3.600 tel. 570-512-253

Sprzedam Opel Meriva 2005r. diesel, przebieg 150 tys. km tel. 512-844-374

Sprzedam Fiat Seicento 2001r. tanio tel. 503-316-175

Autokomis Kingal - sprzedaż samochodów używanych z Niemiec, bezpośrednio od właściciela, konkurencyjne ceny. Lgota Mokrzesz W ofercie min.:Renault Koleos 2.0Diesel 2008 4x4,Dacia Sandero II 1.2B 2015,Opel Zafira 2.0Diesel 2012,Citroen C8 2.0B 2006,Toyota Yaris II/Daihatsu Charade 1.3B 2012,Suzuki Ignis 1.3B 2005,Peugeot 308 Kombi 1.6 Diesel 2012,Citroen C5 1.6 Diesel 2009,Vw Bora 2.0B 2003, Volvo V70 2.5TB 2011,Opel Astra J 1.7Diesel 2012,Fiat Multipla 1.6B 2005 inne.Tel.664-420-288

Suzuki Grand Vitara 2007r. przebieg 219tys., 27.000zł. 532-754-356

Peugeot 306 2003r. Renault Clio 2000r. Tel. 882-249-322

MOTO- KUPIĘ

Koparko ładowarkę kupię, auta osobowe, dostawcze, ciągnik rolniczy, maszyny. 693-991-858

AUTO- MOTO CZĘŚCI- SPRZEDAM

Sprzedam komplet opon zimowych z felgami roz. 175/65/R14 „Nokian" tanio 120zł komplet do negocjacji tel. 728-109-015

AUTO- MOTO USŁUGI

POMOC DROGOWA PRZEWÓZ RZECZY DŁUŻYCĄ -TRANSPORT- PRZEPROWADZKI. 511-044-013.

Zakład Wodociągów i Kanalizacji

Sp. z o.o. w Myszkowie

poszukuje osoby
z uprawnieniami elektrycznymi
powyżej 1kV do pracy na stanowisku
Operatora Urządzeń Oczyszczania Ścieków

Szczegóły na stronie internetowej www.zwik-myszkow.pl
oraz pod nr. telefonu (34) 313-20-11 wew. 17 lub 31
Oferty prosimy składać do dnia 15 października 2021r. na adres
e- maila: seketariat@zwik-myszkow.pl lub w siedzibie ZWiK Sp. z o.o.
w Myszkowie przy ul. Okrzei 140

OGŁOSZENIA DROBNE PRZYJMOWANE SĄ DO ŚRODY KAŻDEGO TYGODNIA DO GODZ. 16.00

eprasa.pl bfeb1badfa

AUTO- KUPIĘ

Kupię każde sprawne, uszkodzone, zepsute. 508-331-536

Auto skup od właściciela. Pilnie kupię! Gotówka i umowa od ręki. Tel.535-988-450

SKUP SAMOCHODÓW ZŁOMOWANIE DOJAZD DO KLIENTA. NAJLEPSZE CENY! 511-044-013

Kupię każde osobowe, gotówka, dojazd do klienta. Tel.504-758-014

Wszystkie osobowe z instalacją gazową, 90gr/ kg. 535-018-011

Boisz się kontroli w sypialni?
WYNAJMIJ ADRES FIRMOWY!
w START-up Cafe

Rozpoczynasz działalność, zakładając np. sklep internetowy, ale boisz się kosztów wynajęcia lokalu. Nawet najmniejsze biuro to czynsz, prąd, ogrzewanie. Wiele osób w takiej sytuacji rejestruje firmę w miejscu zamieszkania, w domu, mieszkaniu. To rozwiązanie ma jedną ogromną wadę: kontrola skarbówki, ZUS-u, sanepidu a nawet Inspekcji Pracy może się zastać w sypialni! Myjesz zęby, a tu kontrola US!

Możesz tego uniknąć wynajmując adres dla firmy!
START-up Cafe ul. Sikorskiego 53/3
Twoja firma może mieć prestiżowy adres jak Gazeta Myszkowska!

PAKIET PODSTAWOWY- adres dla firmy (umowa najmu) odbiór i przekazywanie korespondencji
PAKIET BIZNES- PODSTAWOWY + miejsce na przechowywanie dokumentacji, możliwość korzystania z komputera, internetu
PAKIET BIZNES PREMIUM -PAKIET BIZNES +serwis kawowy, pokój do spotkań z kontrahentami, dostęp do urządzeń biurowych (ksero, drukarka), obsługa sekretariatu.
Twoje prawdziwe biuro bez wysokich kosztów utrzymania biura!

Usługę START-up Cafe oferuje MyszPress s.c. z siedzibą w Myszkowie ul. Sikorskiego 53/3 tel. 34 3137120. Kontakt: jaroslaw.mazanek@myszpress.pl tel. 602 514030

Gazeta Myszkowska
w prenumeracie cyfrowej!
wejdź na eprasa.pl

SPRZEDAM MASZYNY ROLNICZE

Glebogryzarka, kosiarka rotacyjna, przegrabiarka taśmowa. 535-073-595.

Rozrzutnik obornika 1-osiowy. Pługi dwójki. Siano w balotach i kostkach. Tel. 882-249-322.

ROLNICTWO

Pszenżyto, owies 506-519-131.

Pszenica, jęczmień, owies. 885-278-354.

Owies sprzedam. 669-654-164.

Pszenicę sprzedam 600-957-588.

ZDROWIE

NZOZ Centrum Diagnostyki Medycznej „Endoscopica" Rok Zbigniew tel.32 348-60-33, www.gastroskopiazawiercie.pl- Poradnia Gastrologiczna gastroskopie.kolonoskopie w znieczuleniu, Pracownia USG: USG jamy brzusznej, piersi, tkanek miękkich,tarczycy, biopsje. Poradnia kardiologiczna i hipertensjologiczna :próba wysiłkowa. holter ekg i ciśnieniowy, usg serca. Poradnia ginekologiczna: usg ginekologiczne. Poradnia medycyny sportowej. Poradnia psychiatryczna. Diagnostyka i leczenie chorób żył: badania naczyniowe USG/Doppler kończyn górnych i dolnych, aorty, tętnic szyjnych.

NZOZ „ŚWIĘTA MONIKA" sp. z o.o. W MYSZKOWIE OFERUJE: PORADNIE SPECJALISTYCZNE - laryngolog, laryngolog dziecięcy, dermatolog, ortopeda, chirurg ogólny, chirurg naczyniowy, chirurg dziecięcy, ginekolog, chirurg plastyk, urolog, psychiatra, okulista. ZABIEGI OPERACYJNE- LARYNGOLOGICZNE DOROSŁYCH I DZIECI (usuwanie migdałków gardłowych,podcięcie wędzidełka, operacje nosa, endoskopowe zabiegi na zatokach, krwawienia z nosa, przegrody nosa, chrapanie) CHIRURGII OGÓLNEJ- (żylaki, przepuklina, endoskopowe usuwanie pęcherzyka żółciowego, zmiany skórne, implantacja leku Disulfiram, ORTOPEDII- (artroskopia kolan, usuwanie zespoleń, przykurczy, cieśni nadgarstka), UROLOGII- (stulejka, wodniak, wędzidełko napletka, żylaki powrózka, cystoskopia), GINEKOLOGII- (abrazja, kolposkopia, gruczoł Bartholina, konizacja, elektrokoagulacja). Kontakt: 34-313-73-00, 531-516-009, 731-311-166, email: rejestracja@swmonika.pl, www.swmonika.pl, portal Znany Lekarz umów wizytę.

TURYSTYKA

Zakopane- noclegi tel. 600-895-320

USŁUGI FINANSOWE

POŻYCZKI- SZYBKO Z KOMORNIKIEM 32-260-00-33, 516-516-611, Pośrednik CDF S.C. firmy MATPOL FINANSE Sp. z o.o.

ZWIERZĘTA- ODDAM

Owczarek niemiecki, rodowodowy, 8 lat, Oddam z powodów rodzinnych. Koziegłowy, Wojsławicka 30, tel. 693-927-490.

Oddam małe pieski długowłose tel. 514-178-041.

ZWIERZĘTA- SPRZEDAM

Sprzedam cielaki 500-492-997.

Sprzedam kozę mleczną tel. 667-648-949.

Sprzedam krowę 5 lat, 2 miesiące po wycieleniu, byczka 2-miesięcznego, owczarki podhalańskie szczeniaki tel. 794-579-955.

MATRYMONIALNE

Wolna lat 69 z poczuciem humoru, uczciwa pozna pana w wieku 67-73 tel. 513-950-692.

NOCLEGI DLA PRACOWNIKÓW

- ścisłe centrum Myszkowa (blisko dworca PKP i PKS)
Do Dworca PKP i PKS Lidla i Netto 4 minuty drogi.
Do Autobusu Miejskiego 1 minuta.
- atrakcyjne ceny
W cenie zakwaterowania media + internet.
NOWA KUCHNIA, ŁAZIENKA, ŁÓŻKA, POŚCIEL!
Pralnia.
Informacja tel. 602 39 83 86

OGŁOSZENIA DROBNE PRZYJMOWANE SĄ DO ŚRODY KAŻDEGO TYGODNIA DO GODZ. 17.00 sms: 536 334 438

eprasa.pl bfeb1badfa

NOWE MIESZKANIA

NOWUM
WOLBROM

NA SPRZEDAŻ
W WOLBROMIU

- **Nowoczesny, energooszczędny blok mieszkalny** wyposażony w wszelkie media na miarę XXI wieku, panele fotowoltaiczne, punkt do ładowania samochodów elektrycznych
- **Winda, podziemne garaże, tarasy widokowe**
- **Spokojna i bezpieczna okolica**

- Metraż: od 35 m^2 do apartamentów 120 m^2 z tarasami widokowymi
- Ilość mieszkań: ok. 60
- Planowana rozpoczęcie budowy: III kwartał 2021
- Planowane zakończenie budowy: II kwartał 2023
- Mieszkania już od 5700 zł/m^2

Zapisy oraz informacje dotyczących inwestycji pod numerami telefonów:
603 282 801, 695 000 600, 603 767 878
lub e-mail: biuro@nowum.com.pl

eprasa.pl bfeb1badfa

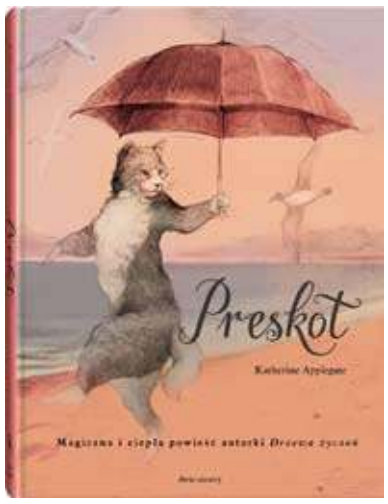

Preskot

tekst: Katherine Applegate
ilustracje: Sara Olszewska
tłumaczenie: Małgorzata Glasenapp

Gdy świat się chwieje, dobrze jest mieć przy sobie przyjaciela. Nawet jeśli jest nim wielki gadający kot. Magiczna i pełna ciepła powieść autorki bestsellerowego Drzewa życzeń.

Preskot jest ogromny jak tygrys, gadatliwy, a na dodatek… niewidzialny. Lubi żelki, kąpiele w pianie i jazdę na deskorolce. Pojawił się w życiu dziesięcioletniego Jacksona, żeby mu pomóc. Rodzice kłócący się szeptem, stosy rachunków i pustki w lodówce nie wróżą niczego dobrego. Jackson obawia się, że tak jak kilka lat wcześniej razem z mamą, tatą, młodszą siostrą Robin i labradorką Arethą będzie musiał wyprowadzić się z domu i zamieszkać w furgonetce. Czy jego świat znów rozsypie się na kawałki? I czy wymyślony przyjaciel może coś poradzić na prawdziwe problemy?

Znana na całym świecie autorka bestsellerowych książek dla dzieci podejmuje w tej powieści niełatwe tematy, takie jak utrata domu i poczucia bezpieczeństwa, zachwiane zaufanie do najbliższych i lęk przed przyszłością, podchodząc do nich z ogromną wrażliwością, czułością i humorem.

Wzruszająca opowieść o sile wyobraźni, która pomaga przetrwać najtrudniejsze sytuacje.

„Publishers Weekly"

Porywająca lektura, która zachęca do szczerości wobec najbliższych i do tego, by docenić swoją rodzinę i przyjaciół – zarówno prawdziwych, jak i wymyślonych. „Booklist"

Powieść znalazła się na liście bestsellerów „New York Timesa", a prawa do ekranizacji zakupiło studio 20th Century Fox.

To wszystko matematyka!

tekst: Carina Louart, Florence Pinaud
ilustracje: Jochen Gerner
Premiera: październik 2021

Pełna ciekawostek i lekko podanej wiedzy książka o potędze matematyki – o tym, jak rządzi naszym światem, do czego się przydaje i jak działa.

Matematyka jest wszędzie. Przydaje się na zakupach i w banku, do budowania domów i dróg, tworzenia map i nawigowania, prognozowania pogody, programowania komputerów i komponowania muzyki. Nawet rośliny rosną zgodnie z

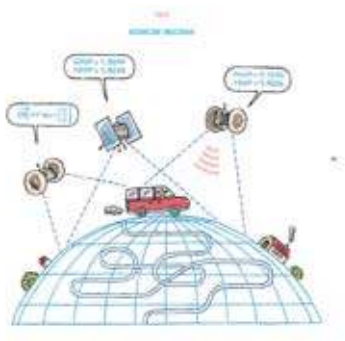

prawami matematyki!

O wszystkim tym przeczytacie w tej pełnej informacji i ciekawostek książce. Dowiecie się z niej, jak liczono w dawnych czasach i w różnych zakątkach świata – i do czego matematykę wykorzystuje się dziś. Przeczytacie o liczbie pi, nieskończoności, fraktalach i liczbach pierwszych. O logice, rachunku prawdopodobieństwa, tworzeniu statystyk i szyfrów. I o wielu innych tajnikach matematyki. A wszystko to w lekkiej, przystępnej formie w której krótkie, treściwe informacje przeplatane są od czasu do czasu zagadkami i zadaniami dla czytelnika.

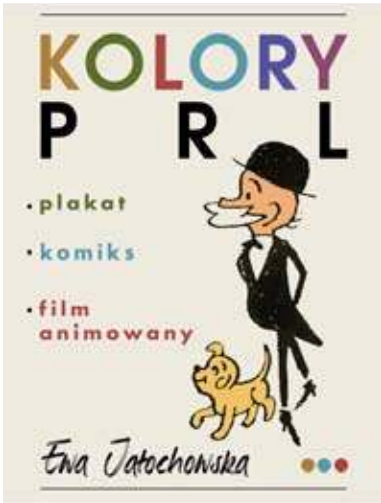

Kolory PRL
Ewa Jałochowska

W smutnym peerelowskim pejzażu powstawały dzieła wybitne. Polscy malarze, rysownicy i animatorzy zdobywali światową sławę. W kraju naznaczonym niedostatkiem rozkwitała kolorami sztuka. A że najbliższa ludziom była wtedy sztuka masowa, komiks, plakat i film animowany, ona więc wyrastała na tym zgrzebnym tle – jak maki na betonie.

Przełomowy rok 1945 – oznaczał wprawdzie koniec wojny, ale nie wymazywał z pamięci wojennej traumy. Na murach spalonej stolicy zawisł pierwszy, symboliczny, zamykający ten okres plakat antyhitlerowski „Zniszczymy faszyzm do końca" Eryka Lipińskiego. Ci, którzy ocaleli z pożogi, choć poturbowani psychicznie i fizycznie, z nadzieją patrzyli w przyszłość. Ten upragniony „nowy lepszy świat" okazał się jednak pułapką. Dla artystów ponure realia peerelowskie stały się wyzwaniem i inspiracją. W nich narodziła się słynna w świecie polska szkoła plakatu, a międzynarodową sławę zdobywali twórcy polskich animacji.

Na kartach książki pojawiają się artyści tej miary co Henryk Tomaszewski, Waldemar Świerzy, Janusz Stanny czy Tadeusz Trepkowski. Uchyla swoje drzwi Pracownia Plakatu Propagandowego i raczkujące studio filmów animowanych w Bielsku-Białej. Śledzimy losy Waleriana Borowczyka i Jan Lenicy – w latach 60. okrzykniętych twórcami polskiej szkoły animacji. Obserwujemy trud tworzenia pierwszych filmów rysunkowych. Wreszcie i perypetie związane z „najbardziej imperialistycznym" gatunkiem sztuki. A w nim Henryk Chmielewski czy Janusz Christa – królowie komiksu. Przewija się tu zresztą cała plejada znakomitości: plakacistów, animatorów, twórców komiksów.

Autorka ukazuje artystów tamtej epoki, a przybliżając ich dzieła, pokazuje warunki, w jakich powstawały, wyboistą drogę artystyczną w okowach socjalizmu.

Recepty od Matki Natury na walkę z infekcjami

Znowu to samo - dziecko płacze wymęczone kaszlem i gorączką, a rodzice czują nadciągający ból głowy i drapanie w gardle. Apteki i przychodnie zapełniają się, a my zaczynamy się zastanawiać, jak uchronić rodzinę przed infekcjami, a przede wszystkim jak zwiększyć odporność dzieci. Na pomoc przychodzi farmaceutka, Ana Krysiewicz, znana jako Matka Aptekarka, która ułatwia rozeznanie się w tym, co jest warte naszej uwagi, a co jest tylko reklamową bujdą.

„Naturalna odporność" to praktyczny poradnik, w którym znajdują się konkretne wskazówki, jak przez dwanaście miesięcy w roku wspierać układ odpornościowy całej rodziny. Odpowiednia ilość snu, zbilansowana dieta czy zadbanie o komfort termiczny to tylko kilka puzzli większej układanki. Autorka przedstawia też długą listę naturalnych wspomagaczy odporności i wskazuje, które z nich działają, a które mogą co najwyżej zapewnić efekt placebo.

Czy warto podawać dzieciom multiwitaminę? Co jeść i pić, by uchronić się przed chorobą? Co powinna zawierać apteczka dziecka, a co dorosłego? Jaki jest związek między stresem a odpornością? Jak w prosty sposób przygotować domowe kiszonki i syropy? Które ze współczesnych lub tradycyjnych sposobów na odporność faktycznie działają?

Wskazówki Any Krysiewicz pomogły już dziesiątkom tysięcy rodziców odróżnić mity od faktów i ustrzec się przed niepotrzebnymi wydatkami.

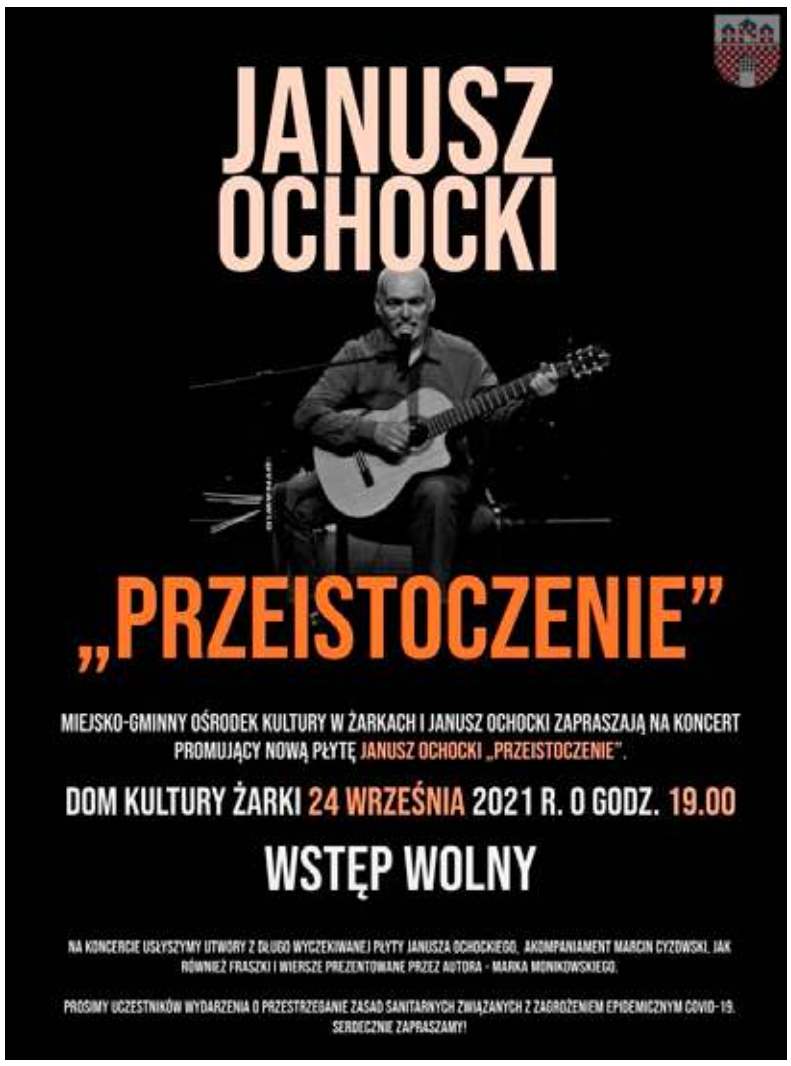

DYŻURY APTEK

Przedstawiamy tygodniowy plan pracy aptek pełniących dyżur nocny (tj. od godz. 21.00 do godz. 8.00 dnia następnego) w dni powszednie, w niedziele, w święta i inne dni wolne od pracy.

24-27 września (weekend) - APTEKA OGÓLNODOSTĘPNA „Farmacja 24" ul. 3-go Maja 12 w Myszkowie

27-29 września – APTEKA Pl. Moniuszki 2 w Koziegłowach

29 września – 1 października - APTEKA „AGAVIT" Plac Moniuszki 18 w Koziegłowach

źródło: *Starostwo Powiatowe w Myszkowie – Uchwała Nr XXVIII /209/2020 Rady Powiatu w Myszkowie z dnia 26 listopada 2020r.* (es)

Informator

PRZYDATNE TELEFONY

Pogotowie gazowe	992
Pogotowie elektro-energ.	991
Pogotowie ratunkowe	999
Informacja PKP	703/402-802
Straż Pożarna	998, 313-15-41
Pogotowie wod-kan.	313-20-11
Patrol Interwencyjny Straży Miejskiej	602-396-451
Taxi Myszków	313-29-99
Telefon ekologiczny	313-21-42
Straż Miejska	313-21-42
Powiatowy Urząd Pracy	313-50-20
Urząd Pocztowy	313-19-19
GOPR Grupa Jurajska	985 601/100-300
Ogólnopolska poradnia dla dorosłych w kryzysie emocjonalnym, nr bezpłatny PN-PT 14.00-22.00	116 123
Policja	
Koziegłowy	315-32-03
Myszków	315-32-00

eprasa.pl bfeb1badfa

* Życzenia *

Z okazji 50. rocznicy ślubu (25.09)

Krystyny i Piotra Muchów

życzenia zdrowia, spokoju ducha,
moc radości każdego dnia
i wielu kolejnych wspólnych lat
kochanym Rodzicom, Dziadkom
i Pradziadkom
składają ***córki z mężami,***
wnuczki i wnukowie
oraz prawnuki

KÓŁKO SZACHOWE
w Domu Kultury w Żarkach

Miejsko-Gminny Ośrodek Kultury w Żarkach zaprasza na zajęcia kółka szachowego, prowadzone przez pana Tomasza Siekierskiego.

Spotkania jeden raz w tygodniu, bezpłatne, dla wszystkich grup wiekowych, dla osób początkujących i zaawansowanych.

Zapraszamy na spotkanie organizacyjne
w dniu **4 października 2021 r.** o godz. **18.00.**

Zapisy i informacje tel. 662 257 288.

Dla tych, którzy nie mieli wcześniej do czynienia z grą Królewską, wytłumaczone będzie od początku - krok po kroku, jak poruszają się bierki, oraz jakie ważne rolę pełnią na szachownicy i co trzeba o nich wiedzieć. Następnie będą kombinacje i motywy taktyczne. Szukanie mata w jednym, dwóch i trzech posunięciach oraz podstawowe matowe schematy. Podstawowe zasady, czego robić nie należy. Nauka debiutów szachowych. Taktyka i główny nacisk na nią, jako najważniejszy element treningu. Omawiane będą również partie historyczne arcymistrzów szachowych.

5 ciekawostek, których nie wiesz o nabiale

O tym, że nabiał jest bogaty w białko i wapń wiedzą już nawet przedszkolaki, ale już zaskakującą ciekawostką jest fakt, że krowy dają więcej mleka, gdy nadaje im się… imiona. Co jeszcze można wiedzieć o nabiale, by zabłysnąć zabawną ciekawostką wśród znajomych?

Nabiał ma wiele właściwości odżywczych, ale jest także smacznym dodatkiem do wielu dań. Jest to też opcja wybierana przez wegetarian, którzy chcą w łatwy sposób dostarczyć potrzebnych minerałów i witamin oraz szukają zamienników mięsa. Na sklepowych półkach pojawia się coraz więcej ciekawych połączeń smakowych – czekoladowe mleczko czy Deser z Maślanką to tylko kilka z nich. Czy nabiał może zaskoczyć nas tylko swoim smakiem? Oto 5 ciekawostek o produktach mlecznych!

1. Ser żółty zawiera więcej wapnia od sera białego

Ser jest wybierany jako składnik dań nie tylko ze względu na walory smakowe, ale także na wartości odżywcze. Wapń obecny w serach jest łatwo przyswajalny m.in. dzięki obecności kazeiny – czyli podstawowego białka znajdującego się w produktach mlecznych. Co ciekawe, w jednej porcji sera żółtego jest blisko 8 razy więcej wapnia niż w tej samej porcji twarogu.

2. Krowa, która ma swoje imię chętnie da więcej mleka

Znacie ten trik, żeby dużo mówić do rośliny, która nie chce rosnąć? Chociaż może wydawać się to dziwne, faktycznie się sprawdza. Według naukowców z Newcastle University, którzy spędzili trochę czasu na polanach, rozmawiając z czarno-białymi zwierzętami jest to klucz do sukcesu. Krowy, do których zwracano się po imieniu, potrafiły napełnić zdecydowanie więcej baniek mlekiem niż ich bezimienne koleżanki.

3. Co region to inny pomysł na ser

Chociaż wydawałoby się, że propozycji podania twarogu nie ma aż tak wiele, to niektóre regiony mogą nas zaskoczyć swoją kreatywnością. Margarynioki czy plińce z pomoćką – z czym mogą się kojarzyć? Chociaż nazwy brzmią dość tajemniczo, to pierwsze skrzypce gra tutaj dobrze znany biały twaróg. Margarynioki to nic innego, jak kopertki ze słodkiego ciasta nadziewane twarogiem z cukrem waniliowym i rodzynkami. Jest to danie regionalne z Górnego Śląska. Natomiast mazurskie plińce z pomoćką to osławione już placki ziemniaczane, tylko że przełożone masą twarogową z dodatkiem wędzonki. W ramach eksperymentowania w kuchni warto odtworzyć któreś z tych dań (można wykorzystać np. Ser Złoty Mazur Mlekpolu).

4. Ser żółty naturalnym antydepresantem

Coraz krótsze dni i spadające temperatury mogą wpłynąć na obniżenie nastroju. Ukojeniem może okazać się wcale nie tabliczka czekolady, a… plaster żółtego sera. Zawarty w nim tryptofan to aminokwas egzogenny odpowiedzialny jest za wzmocnienie układu nerwowego i produkcję serotoniny, czyli hormonu szczęścia.

5. Bieg po ser nowym sportem?

La Tomatina, czyli hiszpańskie święto, w którym mieszkańcy nawzajem obrzucają się pomidorami czy bułgarskie rzucanie jajkami w taki sposób, by ich nie stłuc przy wielkanocnym śniadaniu – to tylko niektóre narodowe tradycje z jedzeniem w roli głównej. Natomiast w Anglii organizowane są wyścigi po ser. W hrabstwie Somerset na dźwięk gwizdka rozpoczyna się pogoń za toczącym się serem, który rozpędza się nawet do prędkości 100 km/godz. Podczas takiego treningu na pewno można spalić wiele kalorii, ale spokojnie… zwycięzca dostaje w nagrodę – a jakże - ser, więc deficyt szybko może uzupełnić.

Jak widać, nabiał oprócz walorów smakowych i zdrowotnych ma także ciekawą historię. Warto eksperymentować w kuchni z produktami z tej kategorii, by odkryć niespotykane dotąd połączenia smakowe. Opr. red.

Nowy basen, ale nie u nas

20 sierpnia otwarto nowoczesny kompleks basenowy przy ul. Św. Jadwigi Królowej w Radomsku. W jego skład wchodzą trzy baseny - sportowy, rekreacyjny i brodzik dla dzieci - sauny, część hotelowa i zewnętrzny wodny plac zabaw.

Pełnowymiarowy, 6-torowy basen sportowy, 50-metrowa zjeżdżalnia zewnętrzno-wewnętrzna, basen rekreacyjny wyposażony w gejzery, bicze wodne i kaskady oraz brodzik z myślą o młodszych użytkownikach. Dostępne jest również saunarium z możliwością skorzystania z sauny suchej, parowej i na podczerwień. Ponadto strefa gościnna, na którą składa się po 5 pokoi dwu- i czteroosobowych oraz restauracja. Na zewnątrz sezonowy, wodny plac zabaw. Tak prezentuje się oferta nowo powstałego kompleksu obiektów sportowo-rekreacyjnych AQUARA w Radomsku.

Obiekt czynny będzie przez 7 dni w tygodniu, od 9:30 do 21:30. Przewidziano również atrakcyjne zniżki dla dzieci i młodzieży, rodzin z dziećmi, posiadaczy karty dużej rodziny oraz w czasie trwających codziennie do godz. 14:00 happy hours.

Opr. red.

eprasa.pl bfeb1badfa

KRZYŻÓWKA z HASŁEM 33/2021

Litery z pól ponumerowanych od 1 do 15 utworzą rozwiązanie niniejszej krzyżówki

1	2	3	4	5	6	7	8	9	10	11	12	13	14	15

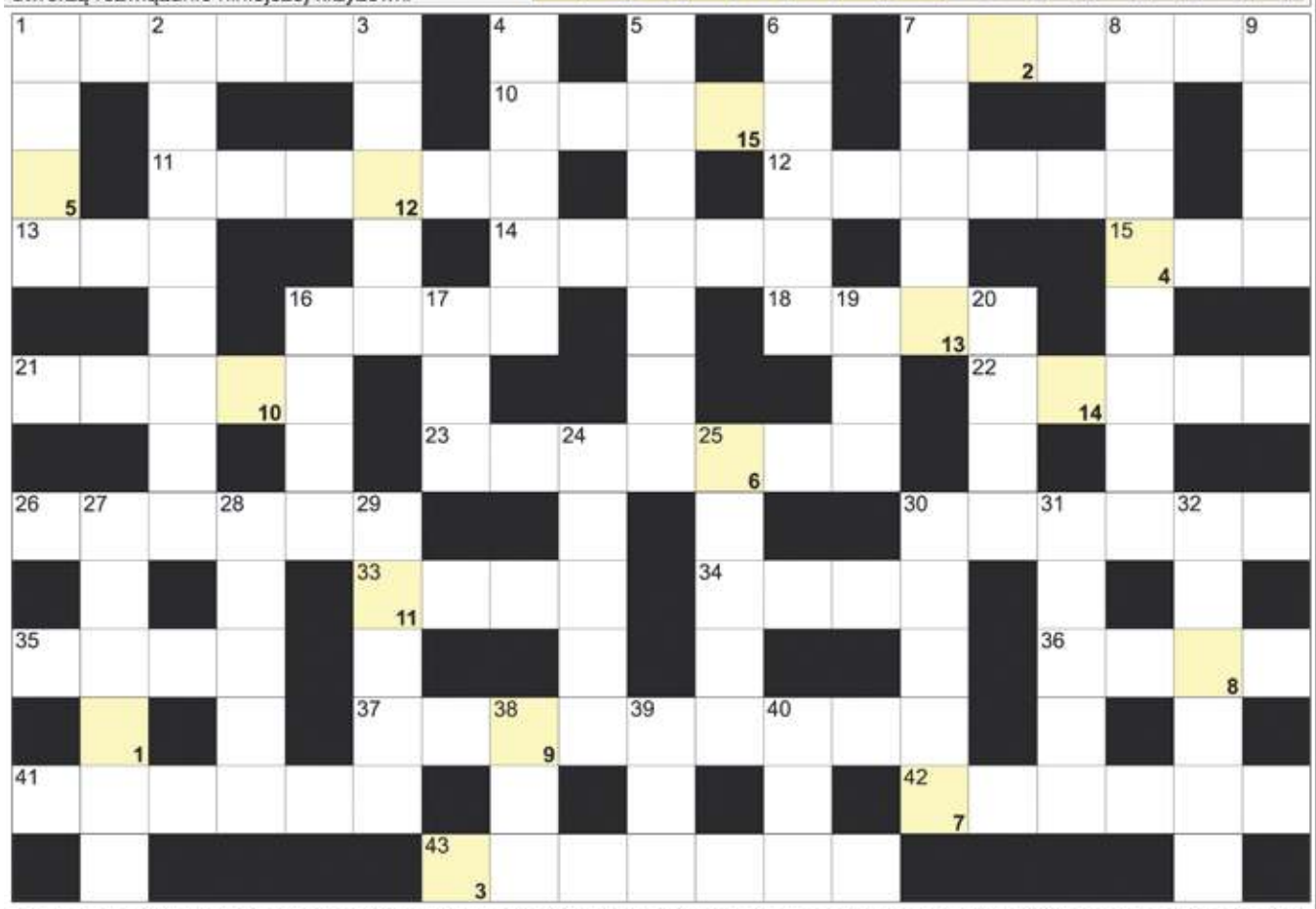

POZIOMO: 1) upieczone ciasto i chleb; 7) w niej kołdra; 10) kotek na wierzbie; 11) uczestnictwo; 12) inaczej palmojad, ptak; 13) paskowy na towarze; 14) człowiek z dużą nadwagą; 15) Karol, autor "Winnetou"; 16) górskie zbocze dla narciarzy; 18) aloza wielka, złotośledź; 21) zupa na zakwasie z chleba; 22) Morricone, włoski kompozytor; 23) część programu radiowego; 26) filmowa lub schodowa; 30) pokrzywka brazylijska; 33) George Bernard, irlandzki dramaturg; 34) dawny pałac królewski w Paryżu; 35) ofiara św. Jerzego; 36) sprzedaż towarów; 37) wyczynowy kierowca; 41) towarzyskie powiązania; 42) kochał Ofelię; 43) brekcja, okruchowiec.

PIONOWO: 1) Herman, autor "Wichrów wojny"; 2) fałszywa skromność; 3) z płatkami i pręcikiem; 4) puszysta chmura; 5) ochraniacze na buty jeźdźca, czapsy; 6) kontur, szkic; 7) pasma wijących się włosów; 8) szyfru bądź ręki; 9) Warhol, amerykański artysta; 16) napad na bank lub sklep; 17) rzeka w Riazaniu; 19) kraj z Abu Zabi; 20) największe jezioro w Mali; 24) rzeczowy lub rejestracyjny; 25) dom prosiaka; 27) kieliszek do wina; 28) z jej owoców kalabasy; 29) gawędki, kwiaty; 30) załamanie na giełdzie; 31) samopas, swobodnie; 32) krótki fragment tekstu lub filmu; 38) zięba, ptak wędrowny; 39) organizacja z UNESCO; 40) esperanto reformita, język.

BAŚKA z HASŁEM 33/2021

Hasło z kolorowych pól z literami "P" oraz "Ó" utworzy rozwiązanie:

Na diagramie poniżej ujawniliśmy wszystkie samogłoski "Ą". Miejsce wpisu haseł do odgadnięcia.

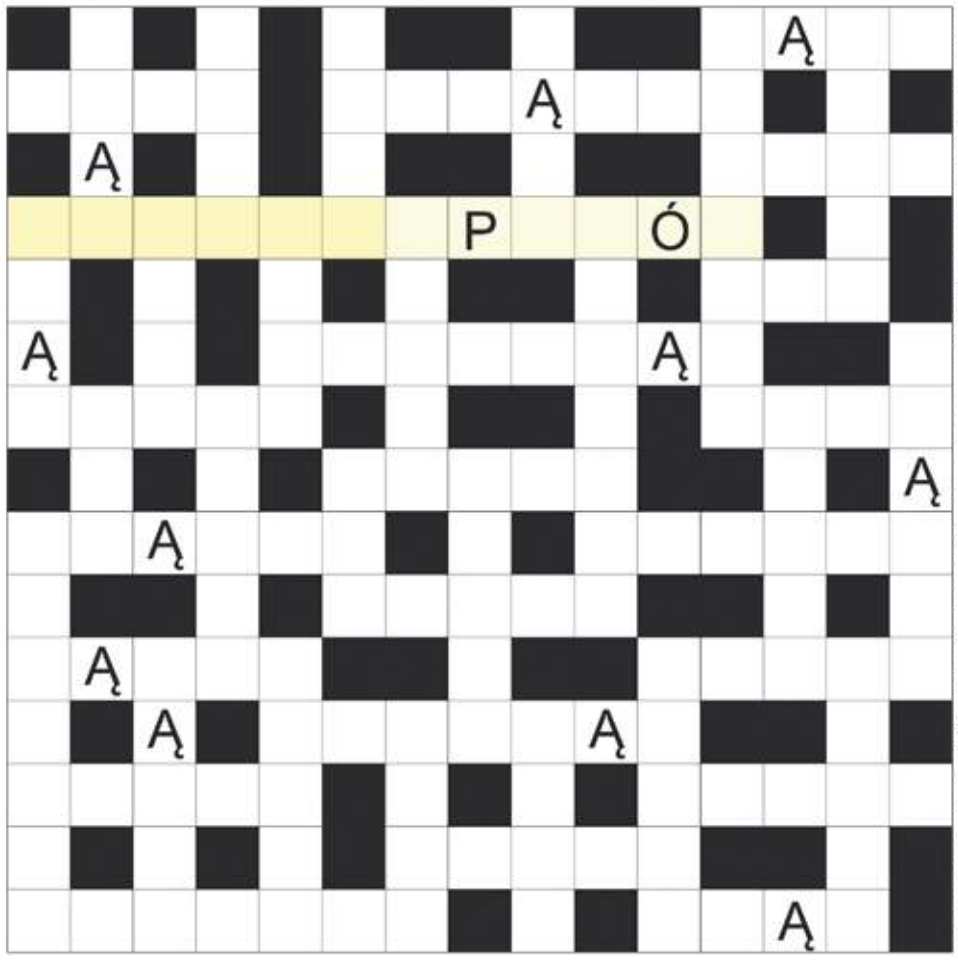

Rozwiązaniem jest hasło z kolorowych pól z oznaczonymi literami "P" oraz "Ó".

pierwiastek W; biały opad; niemiecki samochód; mineralna do picia; płot z cegieł; dźwiękowe ostrzeżenie; bardzo dobra ocena szkolna; zakładane w bankach; części czosnku; mały nóż; kaczki rdzawe inaczej; historyczna stolica Burgundii; płynie przez Niżny Nowogród; najwyższy szczyt Kilimandżaro; osoba używająca języka migowego; pęcherze po oparzeniu; bóg słońca u Inków; Uljanow, ojciec Lenina; mazidło w zawiasach; ruskie na talerzu; Camus, autor "Dżumy"; najwyższy szczyt wyspy Bali; reproduktor w stajni; wulkan na Sycylii; dziwak, cudak, odmieniec; grają nim hokeiści; ... Fibonacciego w matematyce; leśne polany; inaczej armeria, roślina; mała Aleksandra; zespół towarzyszący Markowi Grechucie; rzeka w Pińczowie; rozwiną się w kwiaty; złota w akwarium; produkt z fabryki, wytwór; wyświetlany w kinie; części sztuki teatralnej; w środku kapusty; ulmus, drzewo; Newton, słynny fizyk; wypożyczane z biblioteki; japońska sztuka układania kwiatów; mniejsza od powiatu; przepływa przez Monachium.

Sprawdź się w Naszym SUDOKU:

Wypełnij poniższe diagram 9×9 w taki sposób, aby w każdym wierszu, w każdej kolumnie oraz w każdym z dziewięciu pogrubionych kwadratów 3×3 znalazło się po jednej cyfrze od 1 do 9:

5		3	2			1		
		6			7	8		2
1			3			7		5
3	5	1			2		8	4
		7		4		6	1	
4	6		8		1			
					8	5	6	1
		2	4	1	5		7	
8		5		6				

	4				7	1		
5	3			9			7	
		7		6		9	4	
4		6		8		7	5	1
	1					6	9	
	5	3		1				2
9	6			3			1	
3	7			5	1			
1			2		9	3	6	7

WYKREŚLANKA: ukryliśmy 20 polskich imion. Wykreślisz je wszystkie od góry do dołu, od lewej do prawej oraz na ukos: Wojtek, Sylwia, Monika, Mateusz, Jarek, Sławek, Janina, Albert, Diana, Danuta, Roman, Halina, Andrzej, Michał, Antoni, Marek, Beata, Marta, Piotr, Jacek:

A	L	A	N	H	J	U	R	I	J
N	A	R	J	A	N	I	N	A	M
D	W	Ó	R	L	D	B	C	M	D
R	A	E	O	I	U	E	M	I	R
Z	K	L	A	N	K	A	Ł	C	O
E	L	N	B	A	R	T	O	H	M
J	A	W	A	E	T	A	T	A	E
S	R	A	K	O	R	S	R	Ł	K
Y	A	Ł	A	D	A	T	Y	B	R
L	R	T	S	Ł	A	W	E	K	A
W	M	O	A	H	N	N	I	U	S
I	O	N	M	A	T	E	U	S	Z
A	N	J	O	A	O	G	L	T	T
P	I	O	T	R	N	U	I	A	A
O	K	O	N	E	I	D	C	W	Ł
G	A	R	Y	N	K	N	E	A	P

eprasa.pl bfeb1badfa