PONIEDZIAŁEK
01|08|2022

GAZETA OLSZTYŃSKA

136 LAT

PRACA
KARIERA
BIZNES

GAZETA CODZIENNA WARMII I MAZUR

cena 3,49 zł (w tym 8% VAT)

ISSN 0137-9127 NR INDEKSU 350176 \\\ NAKŁAD 3329 NR 146 (20848)

Fot. wikipedia.org

POWSTANIE WARSZAWSKIE

78 LAT TEMU WARSZAWA ROZPOCZĘŁA HEROICZNY BÓJ O WOLNOŚĆ, HONOR I POLSKĄ TOŻSAMOŚĆ. CI, KTÓRZY ODDALI ŻYCIE ZA OJCZYZNĘ, SĄ NARODOWYMI BOHATERAMI, DLATEGO NALEŻY IM SIĘ WIECZNY SZACUNEK. \2-3

TRUDNA WIZYTA DONALDA TUSKA W OLSZTYNIE \4

CHARYTATYWNY BIEG NA OTWARCIE \8

SĄ ŚWIATŁEM I SIŁĄ TEGO ŚWIATA \11

SPORT CODZIENNIE

PRZYGOTOWAŃ NADSZEDŁ CZAS \22

DRUGOLIGOWA NIEDZIELA W ELBLĄGU \23

WYPRAWA DO STOLICY PO PUNKTY \24

JEST KONTRAKT: BLISKO 1,8 MLD EURO DLA WARMII I MAZUR \5

ISSN 0137-9127

eprasa.pl c0a460311f

MASZ PROBLEM - ZADZWOŃ DO NAS 89 539 76 43

POLSKA PAMIĘTA O BOHATERACH

Dziękuję powstańcom za to, że są – powiedział prezydent Andrzej Duda podczas spotkania z powstańcami warszawskimi. – Wasza służba dla Rzeczypospolitej jest realizowana. Jesteście świadectwem postawy, jaką człowiek powinien mieć dla Ojczyzny i swoich rodaków – wskazał prezydent.

W sobotę w Parku Wolności na terenie Muzeum Powstania Warszawskiego rozpoczęły się obchody 78. rocznicy wybuchu Powstania Warszawskiego. Wybuchło ono 1 sierpnia 1944 roku o godz. 17.00 i było największą akcją zbrojną podziemia w okupowanej przez Niemców Europie. Do walki w stolicy przystąpiło ok. 40-50 tys. powstańców. Planowane na kilka dni, trwało ponad dwa miesiące.

W czasie walk w Warszawie zginęło ok. 18 tys. powstańców. Straty wśród ludności cywilnej to co najmniej 150 tys. zabitych. Pozostałych przy życiu mieszkańców Warszawy, ok. 500 tys. osób, wypędzono z miasta, które po powstaniu Niemcy zaczęli systematycznie burzyć.

Podczas sobotnich uroczystości prezydent Andrzej Duda wręczył odznaczenia państwowe, a wcześniej złożył wiązankę przed tablicą upamiętniającą prezydenta Lecha Kaczyńskiego na Dziedzińcu Głównym Muzeum.

Fot. wikipedia

SŁUŻBA RZECZPOSPOLITEJ WCIĄŻ TRWA

– Bardzo dziękuję za to kolejne zaproszenie tutaj w niezwykle ważne dla Polski, ale także dla mnie osobiście, miejsce. Tutaj na przestrzeni tych ostatnich lat mówiłem wielokrotnie, jak wielka jest wartość czynu powstańczego, pamięci o Powstaniu Warszawskim i powstańcach warszawskich, dla mnie osobiście, ale przede wszystkim jak niezwykła, państwowotwórcza jest wartość tego czynu zbrojnego, tej pamięci, tej obecności dla Rzeczypospolitej – powiedział prezydent, który podziękował powstańcom warszawskim „za to, że są". – Każdemu z powstańców, któremu dziś, przed momentem, miałem zaszczyt wręczyć odznaczenia państwowe powiedziałem, że ta służba dla Rzeczypospolitej trwa tutaj, w tym momencie. Przez państwa obecność ta służba dla Rzeczypospolitej jest realizowana, dlatego że państwo służycie dzisiaj Rzeczypospolitej samym tym, że jesteście, bo jesteście wielkim świadectwem postawy, jaką człowiek, jaką obywatel, jaką człowiek młody powinien mieć dla swojej Ojczyzny, wobec swojej Ojczyzny i wobec swoich rodaków – ocenił prezydent.

Według głowy państwa „każda forma służby w Powstaniu Warszawskim była nieoceniona i była jednakowo ważna". – Ta walka z karabinem w dłoni na linii, przenoszenie meldunków, poczty powstańczej, służba w szpitalu, każda forma była służbą dla Rzeczypospolitej – zaznaczył.

POMNIK POKOLENIA

– W miejscu, które jest pomnikiem, jak kiedyś w czasie uroczystości otwarcia Muzeum Powstania Warszawskiego w 2004 roku powiedział ówczesny prezydent Warszawy, późniejszy prezydent RP prof. Lech Kaczyński, to jest pomnik i hołd dla powstańców warszawskich, dla tych którzy przeżyli, polegli, dla tych którzy polegli, dla tych 11 tysięcy utrwalonych tutaj, na tej ścianie, ale także dla całego pokolenia – mówił Andrzej Duda.

Wskazał, że „to jest pomnik pokolenia". – Pokolenia, które w naszej literaturze zostało nazwane pokoleniem Kolumbów, pokolenia, które skrwawiło się, walcząc o wolną Ojczyznę – dodał prezydent.

ŹRÓDŁO: PAP

78. ROCZNICA POWSTANIA WARSZAWSKIEGO

Wiara się bije,
wiara śpiewa,
szkopy się złoszczą,
krew ich zalewa

1 sierpnia 1944 roku o godz. 17 wybucha w ramach akcji „Burza" Powstanie Warszawskie. Plan akcji „Burza" zakładał wybuch ogólnonarodowego powstania i wyzwolenie kraju z rąk okupanta niemieckiego. W celu ochrony ludności cywilnej i miasta walki miały się toczyć nie w Warszawie, ale na wschodzie kraju. Jednakże Związek Radziecki represjonuje żołnierzy AK m.in. w Wilnie i Lwowie, a Armia Czerwona szybko porusza się w głąb Polski. Wyprzedza plany rządu polskiego i w Lublinie instaluje swój rząd, posłuszny komunistycznemu państwu sowieckiemu, który ma objąć władzę w Polsce. Gra toczy się o wszystko – o być albo nie być wolnej i niepodległej Polski. Kierownictwo podziemnego państwa polskiego wie, co to oznacza. Wszak mieliśmy doświadczenie 17 września 1939 roku, dlatego nie może być miejsca na bierność.

Niemcy się cofają, AK w podziemiu chce walczyć – zemścić się na Niemcach za okupację („siekiera, motyka, bimber, szklanka/ W nocy nalot, w dzień łapanka") i nie patrzeć biernie, jak wielki niedźwiedź znowu zawładnie ich krajem. Już przez 20 lat nauczyli się oddychać powietrzem polskim, pełnym dumy i honoru. Władze AK wydają rozkaz o powstaniu w Warszawie…

Warszawskie dzieci,
pójdziemy w bój,
za każdy kamień twój,
stolico, damy krew.
Warszawskie dzieci,
pójdziemy w bój,
gdy padnie rozkaz twój,
poniesiem wrogom gniew!

Przez 63 dni Warszawa heroicznie walczy: „na tygrysy mają Visy – To warszawiaki, fajne chłopaki są!". Związek Radziecki nie pomaga, dając czas Niemcom na zgniecenie powstania, ludobójcze mordowanie ludzi na Woli czy grabież i obrócenie w gruzy największego miasta – stolicy Polski. Faszystowskie Niemcy i Związek Radziecki, mimo że są dla siebie wtedy wrogami, grają – jak wielokrotnie w historii – znowu razem. Jak 17 września 1939 roku, aby tylko unicestwić Polskę. Państwo sowieckie spokojnie przygląda się, jak Niemcy mordują ludność cywilną m.in. na warszawskiej Woli, chociaż ponoć chcą ich wyzwolić!

Powstanie Warszawskie to powstanie polskie. Warszawa biła się za całą Polskę. Zginęło ok. 18 tys. żołnierzy podziemia i ok. 150 tys. mieszkańców. Po powstaniu opuszczone miasto było wysadzane w powietrze i palone przez Niemców dom po domu. Nie miało to nic wspólnego z walkami. Dziś niektórzy wyceniają straty i zniszczenie miasta w setkach miliardów i trwa dyskusja, czy Niemcy nie powinny za zniszczenia i palenie miasta zapłacić. Czy powinniśmy, zwłaszcza będąc razem w strukturach UE, upomnieć się u Niemiec Federalnych o zadośćuczynienie za II Wojnę Światową? Trwa też inna dyskusja – o to, czy powstanie było potrzebne. Wysuwane są różne argumenty, pisane książki o fantastycznych możliwościach geostrategicznych ówczesnej Polski, o potencjalnych sojuszach z Niemcami w 1939 roku czy z Wielką Brytanią itp. Papier historyków alternatywnych i samozwańczych geopolityków czerni się pod ich piórami fantastycznymi, a często po prostu niedorzecznymi pomysłami. A krew na wojnie jest realna i ma kolor czerwony. Z dzisiejszej perspektywy można takie jałowe rozważania prowadzić, ale wtedy zdecydowano inaczej. O losach swojej Ojczyzny chcieliśmy decydować sami. Jeśli zobaczymy, jaki porządek po II Wojnie Światowej nam zorganizowano i narzucono, to chyba oczywiste jest, że powstańcy mieli rację, a nie dzisiejsi tzw. alternatywni historycy i teoretycy.

CZEŚĆ I CHWAŁA BOHATEROM

Dzisiaj czcimy pamięć poległych w walce za wolność Ojczyzny, naszych bohaterów Powstania Warszawskiego.

Ale pamięć o Powstaniu Warszawskim to również historyczna lekcja dla dzisiejszych Polaków i refleksja o tym, jak więcej nie przegrywać swojej wolności i suwerenności. Historia pokazuje, że tylko wtedy gdy Polska była wolna i suwerenna, Polacy byli szczęśliwi, twórczy, a ich dobrobyt wzrastał. Tak było u narodzin państwa polskiego, za Jagiellonów, aż po rozbiory w XVIII wieku. Tak było w 20-leciu międzywojennym, z którego wyrośli bohaterowie Powstania Warszawskiego. Tak jest również dzisiaj, gdy przez 33 lata po odzyskaniu niepodległości (umownie od roku 1989) wzrasta dobrobyt Polaków i siła polityczna naszego kraju.

„Gazeta Olsztyńska" chce wpisać się w tę konstruktywną część lekcji historii po Powstaniu Warszawskim, organizując cykl wywiadów i rozmów z politykami, samorządowcami, naukowcami, liderami społecznymi, ludźmi gospodarki i kultury na temat wyboru strategii dla Polski, która obroni naszą wolność i w najlepszy możliwy sposób ją zagospodaruje.

MACIEJ MATERA
REDAKTOR NACZELNY
GAZETY OLSZTYŃSKIEJ

WYDAWCA
GRUPA WM Sp. z o.o.
ul. Tracka 5,
10-364 Olsztyn

REDAKTOR NACZELNY
Maciej Matera
zarzad@gazetaolsztynska.pl

ZASTĘPCA REDAKTORA NACZELNEGO
Igor Hrywna

REDAKTORZY WYDANIA
Barbara Barczuk wydawca@gazetaolsztynska.pl
Michał Podolak
Artur Dryhynycz sport@gazetaolsztynska.pl

WYDANIE ONLINE internet@gazetaolsztynska.pl
89 539 74 83

GAZETAOLSZTYNSKA.PL
redakcja@gazetaolsztynska.pl
tel. 89 539 74 83

PRENUMERATA E-WYDAŃ
prenumerata@gazetaolsztynska.pl
89 539 76 63

REKLAMA W OLSZTYNIE
ul. Tracka 5
tel. 89 539 74 53, 89 539 77 77
reklama@gazetaolsztynska.pl

CENTRALNE BIURO OGŁOSZEŃ
tel. 89 539 74 80, 81, 82

REDAKCJA W ELBLĄGU
ul. Rybacka 35
82-300 Elbląg
tel. 55 611 46 00
gazeta@dziennikelblaski.pl

REKLAMA W ELBLĄGU
ul. Rybacka 35
82-300 Elbląg
tel. 55 236 18 02, 55 611 46 01
reklamy@dziennikelblaski.pl

DRUK
Drukarnia Prasowa
GRUPY WM Sp. z o.o.
Olsztyn, ul. Tracka 7
tel. 89 539 74 21

NAKŁAD KONTROLOWANY
ZWIĄZEK KONTROLI DYSTRYBUCJI PRASY

Redakcja nie zwraca niezamówionych tekstów oraz zastrzega sobie prawo dokonywania skrótów w publikowanych listach i nadesłanych materiałach. Redakcja nie odpowiada za treść ogłoszeń. Wydawca zastrzega sobie prawo odmowy przyjęcia ogłoszenia sprzecznego z zasadami moralnymi lub prawem.

eprasa.pl c0a460311f

CZEŚĆ I CHWAŁA BOHATEROM!

78 lat temu Warszawa rozpoczęła heroiczny bój o wolność, honor i polską tożsamość. Jakkolwiek bowiem oceniamy samą decyzję o wybuchu Powstania Warszawskiego, to pamiętajmy, że Ci, którzy oddali życie za Ojczyznę, są narodowymi bohaterami, dlatego należy im się wieczny szacunek.

Przywilejem współczesnych jest możliwość oceny wydarzeń historycznych przy znajomości ich ostatecznych rozstrzygnięć. Naturalnie kreślenie alternatywnych wizji historii pod względem intelektualnym stanowi nad wyraz frapującą rozrywkę, ale jest również niezwykle groźne. Oceniając przeszłość, nierzadko bowiem nie jesteśmy w stanie uchwycić swoistej emocjonalnej aury towarzyszącej określonemu kontekstowi historycznemu. Powstanie Warszawskie jest tego najlepszym przykładem.

Fot. wikipedia

Niemcy w trakcie Powstania zniszczyli około 25% zabudowy stolicy, a kolejne 30 proc. wyburzyli podczas planowego niszczenia miasta, które skończyło się 17 stycznia 1945 roku, kiedy do Warszawy wkroczyła 1. Armia Wojska Polskiego

CZEKAMY CIEBIE, CZERWONA ZARAZO

To, czy Powstanie Warszawskie wybuchnie, nie było pewne jeszcze 31 lipca 1944 roku w godzinach popołudniowych. Dość powiedzieć, że w ostatni dzień lipca o godzinie 10.00 odbyła się dramatyczna odprawa w sztabie Komendy Głównej Armii Krajowej, gdzie wniosek o tym, czy sytuacja dojrzała do tego, by wydać rozkaz do walki, przegłosowano negatywnie. Z siedmioosobowego gremium za rozpoczęciem powstania były trzy osoby. Wszystko zmieniło się o godzinie 17.00 wskutek meldunku płk. Antoniego Chruściela „Montera", który przyniósł informację, że „sowieckie czołgi są już pod Pragą". W rzeczywistości była to tylko plotka, aczkolwiek wystarczającej wagi, by przesądzić o wybuchu największej bitwy miejskiej w XX wieku.

À propos wagi powyższej decyzji i jej konsekwencji, to decydenci doskonale wiedzieli, czego mogą się spodziewać. Symptomatyczna jest zwłaszcza odpowiedź gen. Tadeusza Pełczyńskiego „Grzegorza", który na pytanie: „Co będzie, gdy Rosjanie staną?", oznajmił, że wówczas Niemcy „wyrżną" miasto. Jednakże szybko dodał, iż jest to mało prawdopodobne, bo w interesie najeźdźców ze wschodu jest jak najszybsze jego zajęcie.

Najeźdźcy jednak stanęli, a Polakom przez 63 dni pozostała nierówna walka z niemieckim okupantem i czekanie na coraz bardziej iluzoryczną pomoc „czerwonej zarazy", która ostatecznie nie nadeszła.

Czekamy ciebie, czerwona zarazo,
byś wybawiła nas od czarnej śmierci,
byś nam Kraj przedtem rozdarłszy na ćwierci,
była zbawieniem witanym z odrazą.

Stanisław Szczepański „Ziutek" kreśląc w czasie Powstania Warszawskiego wiersz pt. „Czerwona zaraza", wyraził odczucie niejednego wówczas Polaka. Powstańcy walczyli dzielnie i ofiarnie, ale przede wszystkim samotnie, bo świat o nich zapomniał w myśl zasady, że: „Ci, których dotknęło nieszczęście, są zawsze samotni".

„Zapamiętajcie, że za nieszczerość i tchórzostwo zawsze trzeba zapłacić. Nie wyobrażajcie sobie, że przez całe lata można uprawiać służalczą propagandę na rzecz radzieckiego lub też jakiegokolwiek innego reżimu, a potem powrócić nagle do intelektualnej przyzwoitości. Raz się skur..., kur... pozostaniesz" – grzmiał na łamach brytyjskiego dziennika „Tribune" George Orwell, którego słowa były skierowane do zachodnich dziennikarzy. Warto bowiem pamiętać, że na Zachodzie najpierw milczano na temat Powstania, a następnie nieprawdziwie opisywano jego przebieg, de facto wspierając sowiecki ogląd rzeczywistości. „Armie rosyjskie stoją obecnie u wrót Warszawy. Przynoszą one oswobodzenie Polski, oferują Polakom wolność, niepodległość i suwerenność. Domagają się, aby Polska w przyszłości była przyjazna wobec Rosji. Wydaje się to uzasadnione, gdy widzi się, jak wiele ucierpiała Rosja ze strony Niemiec maszerujących poprzez Polskę do zaatakowania jej" – powiedział Winston Churchill 2 sierpnia 1944 roku w Izbie Gmin, co dobitnie uzmysławia stosunek możnych tego świata do sprawy polskiej po koniec II wojny światowej. Skądinąd przekonanie do siebie Zachodu było jedną z przyczyn wybuchu Powstania Warszawskiego. Wszak płk Leopold Okulicki uważał, że „ofiara będzie tak wielka", że zachodni politycy „nie będą już mogli zatykać uszu (...) i w końcu będą zmuszeni do zmiany tej nieludzkiej polityki, która skazuje połowę Europy na nową niewolę".

NAJLEPSZA MŁODZIEŻ OMYWAŁA SWOJĄ KRWIĄ BRUKI TEGO MIASTA

Polska krew zarówno dla Stalina, jak i Zachodu miała jednak niewielkie znaczenie, dlatego przeciwnicy Powstania uważają, iż ofiara była zbyt duża i w istocie niepotrzebna. „Był to porządny człowiek, ale Warszawę zburzył jednak" – powiedział nieco ironicznie Stefan Kisielewski o gen. Pełczyńskim, jednym z przywódców Powstania Warszawskiego.

Warszawa istotnie została zburzona. Wedle przygotowanego w 2004 roku „Raportu o stratach wojennych Warszawy" w czasie Powstania zginęło od 150 tys. do 200 tys. Polaków, z czego zaledwie 16 tys. z nich stanowili wojskowi. Niemcy w trakcie Powstania zniszczyli około 25% zabudowy stolicy, a kolejne 30 proc. wyburzono podczas planowego niszczenia miasta, które skończyło się 17 stycznia 1945 roku, kiedy do Warszawy wkroczyła 1. Armia Wojska Polskiego. W 1945 roku na Starym Mieście zaledwie jedna kamienica nadawała się do zamieszkania. Wedle dostępnych szacunków z budowli zabytkowych na Starym Mieście i w Śródmieściu ocalało jedynie 3%.

Bezsprzeczne jest jednak, że po pięciu latach wojennego koszmaru i nieludzkich upokorzeń Polska, a szczególnie polska młodzież chciała się bić. „Najlepsza młodzież omywała swoją krwią bruki tego miasta! Tak się miłuje! Nie ma miłości bez ofiary! Przez taką miłość zyskuje się prawo do ojczyzny. Dlatego młodzież gotowa była na wszystko. Zdolna była walczyć o wolność i zarazem wzbraniać się przed nienawiścią" – mówił w 1972 roku Prymas Tysiąclecia Stefan Wyszyński, podkreślając równocześnie humanitarną postawę polskiej młodzieży: „Nie jest bajką opowiadanie o dwóch małych chłopcach, którzy w czasie powstania wzięli do niewoli żołnierza niemieckiego. Rozbroili go i prowadzili z triumfem. Gdy jednak zapalili papierosa, mieli wątpliwość, czy dobrze robią, bo może Niemiec też by zapalił – ale to wróg. Postanowili więc, że dadzą mu tak, aby tego nie widzieli. Podali mu papierosa za plecami, aby i on sobie zapalił".

NAM PRZYSZŁO ŻYĆ W TAKIM KRAJU, W KTÓRYM TA ODWAGA JEST POTRZEBNA

To, jak wielką ranę stanowią wojenne okrucieństwa, znakomicie obrazują słowa zmarłego w 2017 roku dziennikarza Pawła Zarzecznego, który ciesząc się trzy lata wcześniej po pierwszym zwycięstwie polskiej reprezentacji piłkarskiej nad Niemcami, z łzami w oczach powiedział: „Dlaczego ten mecz z Niemcami jest taki ważny? (...) Ja codziennie przed pracą siedzę sobie w parku przed Pałacem Młodzieży. I jest tam pomnik doktora Korczaka. Stary doktor stoi otoczony wianuszkiem dzieci. Te dzieci mają 6, 8,10, 12 lat. I jest dziewczynka z taką małą laleczką. I tak sobie myślę, Jezus Maria, jest naród, który te dzieci wysłał do pieca. Są zbrodnie, których nie możemy wybaczyć. No więc ja nie wybaczam".

Ale nie o zemstę chodzi w przypadku Powstania Warszawskiego, lecz o pamięć i obronę polskiej tożsamości, którą w szczególny sposób ukształtowała brutalna historia. „Niepodległości uzyskanej w roku 1918, obronionej w 1920, broniliśmy także w 1944 roku w Warszawie. To była walka podjęta po to, żeby Polska pozostała wolna. To nie jest święto martyrologii, tylko święto odwagi. Nam przyszło żyć w takim kraju, w którym ta odwaga jest potrzebna i nic na to nie poradzimy" – powiedział Lech Kaczyński w przeddzień 65. rocznicy wybuchu Powstania Warszawskiego, z inicjatywy którego pięć lat wcześniej otwarto Muzeum Powstania Warszawskiego, stanowiące hołd dla tych, którzy w 1944 roku walczyli o wolną Polskę.

MICHAŁ MIESZKO PODOLAK
mieszko-85@o2.pl

eprasa.pl c0a460311f

TRUDNA WIZYTA DONALDA TUSKA W OLSZTYNIE

Piątkowa wizyta Donalda Tuska w Olsztynie nie należała do łatwych. Lider opozycji przyjechał rozmawiać o problemach władz miasta z otrzymaniem dotacji rządowych, a zaczął od rozmowy z związkowcami z ratusza o ich konflikcie z prezydentem Piotrem Grzymowiczem.

Prezydent Olsztyna Piotr Grzymowicz od dawna narzeka na pomijanie Olsztyna w przyznawaniu dotacji z programów rządowych. O problemach Olsztyna z dotacjami dowiedział się Donald Tusk i jako lider opozycji przyjechał w piątek do Olsztyna przyjrzeć się sprawie. Zanim jednak dotarł na spotkanie z prezydentem Olsztyna i lokalnymi działaczami Platformy Obywatelskiej, zatrzymali go związkowcy z ratusza, którzy są w konflikcie Piotrem Grzymowiczem. Urzędnicy domagają się dla siebie podwyżek.

— Trudno mi to komentować. Jestem tu gościem — mówił do protestujących Donald Tusk.

Lider opozycji wysłuchał jednak rozżalonych związkowców. — Jestem zwolennikiem podwyżek w sferze budżetowej — zapewniał ich.

Przewodniczący Platformy Obywatelskiej na spotkanie z Piotrem Grzymowiczem dotarł z półgodzinnym opóźnieniem. Wyraźnie było widać, że rozmowa ze związkowcami bardzo go poruszyła. Spotkanie z prezydentem i działaczami PO odbyło się za zamkniętymi drzwiami.

fot. https://www.facebook.com/donaldtusk

— Jest moim współpracownikiem w Platformie Obywatelskiej, jednak wynik 63,4 proc. uzyskał dzięki lokalnej społeczności — powiedział w Olsztynku Donald Tusk w czasie spotkania z Robertem Waraksą

— Olsztyn otrzymał najmniej funduszy ze wszystkich polskich miast od pisowskiego rządu — powiedział dziennikarzom przed wejściem na spotkanie Donald Tusk. — Olsztyn ma 29 zł na głowę, a są miasta, które mają 1 tys. zł na mieszkańca. Przyjechałem dowiedzieć się, dlaczego tak jest — dodał.

— Olsztyn jest pomijany w rozdawaniu różnych subwencji. Czy z Funduszu Inwestycji Lokalnych, czy inwestycji strategicznych. W Chełmie, gdzie rządzi prezydent popierany przez PiS, miasto dostaje 1 tys. zł na mieszkańca. To 40 razy więcej — przekonywał w podobnym duchu Piotr Grzymowicz.

Oficjalnie nie wiadomo, o czym jeszcze rozmawiali olsztyńscy działacze Platformy Obywatelskiej z Donaldem Tuskiem. Nieoficjalnie dowiedzieliśmy się, że Donald Tusk krytykował władze Olsztyna za brak wyższych podwyżek dla pracowników urzędu.

Po spotkaniu Donald Tusk zwiedził Plażę Miejską w Olsztynie, gdzie rozmawiał z mieszkańcami i turystami.

Przed przyjazdem do Olsztyna Donald Tusk był w Olsztynku. Tam spotkał się z nowym burmistrzem Robertem Waraksą z PO, który tydzień temu — z rekordowym wynikiem — wygrał wybory uzupełniające w gminie.

— Jest moim współpracownikiem w Platformie Obywatelskiej, jednak wynik 63,4 proc. uzyskał dzięki lokalnej społeczności — przyznał na konferencji prasowej w Olsztynku Donald Tusk. — To większe poparcie, niż dowolnej partii politycznej. Dla nas to inspiracja. Z takimi ludźmi będę chciał budować przyszłe zwycięstwo — dodał.

„Gazeta Olsztyńska" zarówno o dotacjach dla Olsztyna, jak konflikcie prezydenta z urzędnikami domagającymi się wyższych podwyżek pisała wielokrotnie. Kilka dni temu relacjonowaliśmy starania Olsztyna o dotację z Polskiego Ładu na budowę parku przemysłowego w okolicach Tracka za 250 mln złotych. Prezydent Piotr Grzymowicz zabiega w tej sprawie o poparcie lokalnych posłów ze wszystkich ugrupowań w staraniach. Przypomnijmy. Na spotkanie przyszło do prezydenta tylko kilku spośród 18 parlamentarzystów. Zabrakło nie tylko części posłów PiS, ale także KO i PSL.

Nieobecni tłumaczyli potem w „Gazecie Olsztyńskiej", dlaczego się nie pojawili. Parlamentarzyści PiS przyznawali, że nie chcą wysłuchiwać, jak to określają, „ciągłych narzekań Piotra Grzymowicza na władzę w Warszawie".

Na bieżąco relacjonujemy również protesty związkowców z ratusza, których nie satysfakcjonuje wysokość dotychczasowych podwyżek. — Pensje pracowników Urzędu Miasta Olsztyna w tym roku były podnoszone dwukrotnie, łącznie średnio o 500 złotych brutto — wyjaśnia Piotr Grzymowicz, prezydent Olsztyna.

STANISŁAW KRYŚCIŃSKI
s.kryscinski@gazetaolsztynska.pl

Przewodniczący Donald Tusk narzeka na zbyt małe podwyżki dla urzędników. Prezydent miasta nie chce bardziej go zadłużać, ogranicza podwyżki i wygasza niektóre inwestycje, bo nie ma pieniędzy. Urzędnicy narzekają, że za mało zarabiają, a związkowcy ich popierają. Parlamentarzyści Zjednoczonej Prawicy narzekają na narzekania na rząd przez prezydenta Grzymowicza. Ten narzeka na poziom dotacji od rządzących. Rządzący pewnie też na coś narzekają w związku z rządzącymi Olsztynem, bo przeznaczają na jednego mieszkańca znacznie mniej niż na mieszkańca Chełma. Jak rozwiązać tę kwadraturę koła tak, aby zamiast narzekań powstawały nowe inwestycje dla mieszkańców Olsztyna?

MACIEJ MATERA,
RED. NACZ. GAZETY OLSZTYŃSKIEJ

ZAPADŁ WYROK W SPRAWIE OLSZTYŃSKIEGO LEKARZA

Sąd Rejonowy w Olsztynie warunkowo umorzył postępowanie karne wobec Jana M. Lekarz był oskarżony o nieumyślne narażenie rodzącego się dziecka na bezpośrednie niebezpieczeństwo utraty życia albo ciężkiego uszczerbku na zdrowiu.

Przypomnijmy, że Prokuratura Regionalna w Białymstoku w styczniu 2022 r. skierowała w tej sprawie akt oskarżenia do Sądu Rejonowego w Olsztynie. Sprawa dotyczy zarzutu nieprawidłowości przy porodzie, do których miało dojść w jednym z szpitali w Olsztynie. Tego dnia Jan M. sprawował opiekę nad pacjentką oraz jej rodzącym się dzieckiem. Według ustaleń prokuratora oskarżony na skutek niezachowania ostrożności dopuścił się błędu decyzyjnego co do zasad prowadzenia porodu.

Jego błąd miał polegać na tym, że pomimo nieprawidłowego, czyli nie świadczącego o dobrostanie płodu zapisu KTG, nie podjął on decyzji o kontynuowaniu badania KTG, monitorującego pracę serca rodzącego się dziecka.

Zdaniem prokuratury oskarżony nie podjął tym samym działań mogących wykluczyć, ograniczyć lub zneutralizować niebezpieczeństwo dla życia lub zdrowia rodzącego się dziecka, działając na jego szkodę. Poród odbył się przez cesarskie cięcie jeszcze tego samego dnia. Dziecko urodziło się z komplikacjami zdrowotnymi.

Proces Jana M. rozpoczął się w dniu 18 marca przed Sądem Rejonowym w Olsztynie. Oskarżony nie przyznał się do popełnienia zarzucanego mu czynu i złożył wyjaśnienia. Sąd Rejonowy w Olsztynie, stwierdzając winę oskarżonego, jednocześnie warunkowo umorzył wobec niego postępowanie karne na okres 2 lat próby. Ponadto sąd obciążył oskarżonego kosztami sądowymi.

Sąd Rejonowy, podając ustne motywy wyroku, podkreślił, że brak kontynuacji zapisu KTG rodzącego się dziecka był jedyną nieprawidłowością w postępowaniu personelu medycznego szpitala. W ocenie sądu oskarżony zasługuje na dobrodziejstwo warunkowego umorzenia postępowania, ponieważ stopień jego winy oraz rodzaj i stopień naruszenia przez niego reguł ostrożności w postaci braku kontynuacji zapisu KTG nie są znaczne.

Sąd miał przy tym na uwadze, że oskarżony nie był wcześniej karany, a jego warunki osobiste oraz dotychczasowy sposób życia uzasadniają przypuszczenie, że pomimo warunkowego umorzenia postępowania w przyszłości będzie on przestrzegał porządku prawnego. Wyrok w tej sprawie nie jest prawomocny.

Niezależnie od sprawy karnej, przed Sądem Okręgowym w Olsztynie toczyła się sprawa cywilna z powództwa poszkodowanego dziecka i jego matki przeciwko szpitalowi, w którym odbył się poród. Strona powodowa domagała się od pozwanego szpitala zasądzenia renty i zapłaty, w tym zapłaty zadośćuczynienia. 14 lipca 2022 r. w sprawie cywilnej został wydany wyrok uwzględniający powództwo w znacznym zakresie. Wyrok nie jest prawomocny. Pełnomocnicy strony powodowej i strony pozwanej złożyli wnioski o sporządzenie pisemnego uzasadnienia tego rozstrzygnięcia.

eprasa.pl c0a460311f

PRAWIE 1,8 MLD EURO DLA WARMII I MAZUR

Województwo warmińsko-mazurskie otrzyma blisko 1,8 mld euro z polityki spójności na lata 2021-2027 na realizację programów regionalnych. Minister funduszy i polityki regionalnej Grzegorz Puda oraz marszałek Gustaw Marek Brzezin podpisali w Giżycku kontrakt programowy.

RENATA SZCZEPANIK
r.szczepanik@gazetaolsztynska.pl

W Centralnym Ośrodku Sportu – Ośrodku Przygotowań Olimpijskich w Giżycku odbyło się spotkanie przedstawicieli branży turystycznej Warmii i Mazur z udziałem ministra funduszy i polityki regionalnej Grzegorza Pudy oraz marszałka województwa warmińsko-mazurskiego Gustawa Marka Brzezina. Wziął w nim także udział Artur Chojecki, wojewoda warmińsko-mazurski.

Podczas spotkania omówiono założenia nowej perspektywy finansowej na lata 2021-2027 ze szczególnym uwzględnieniem możliwości wsparcia branży turystycznej jako kluczowego czynnika rozwoju naszego regionu. Uczestnicy konferencji poznali możliwości pozyskania funduszy z Unii Europejskiej na rozwój szeroko rozumianej branży turystycznej.

— Województwo warmińsko-mazurskie należy do jednych z najbardziej atrakcyjnych turystycznie regionów Polski. Walory przyrodnicze, czyste środowisko sprzyjają rozwojowi turystyki — mówił minister funduszy i polityki regionalnej Grzegorz Puda. — Dlatego jednym z głównych celów zaplanowanych w ramach funduszy unijnych oraz krajowych inwestycji jest poszerzenie oferty turystycznej i kulturalnej Warmii i Mazur oraz zwiększenie ich udziału w rozwoju gospodarczym.

KONTRAKT PODPISANY

Minister Grzegorz Puda oraz marszałek Gustaw Marek Brzezin podpisali w Giżycku kontrakt programowy na lata 2021-2027 dla Warmii i Mazur, który jest dokumentem szczegółowo określającym wielkość i sposób wydatkowania pieniędzy unijnych przewidzianych dla regionu w ramach polityki spójności do 2027 roku. Warmia i Mazury dzięki temu mogą liczyć na 1 mld 786 mln euro dofinansowania.

fot. facebook.com/MinisterstwoFunduszyiPolitykiRegionalnej

Około 1,8 mld euro na lata 2021-2027 z polityki spójności dla województwa warmińsko-mazurskiego zostanie przeznaczone m.in. na rozwój przedsiębiorczości, infrastruktury, rewitalizacji oraz działań związanych z włączeniem społecznym i edukacją. Minister funduszy i polityki regionalnej Grzegorz Puda oraz marszałek województwa warmińsko-mazurskiego Gustaw Brzezin podpisali kontrakt programowy

— Podpisanie kontraktu programowego otwiera drogę do negocjacji z Komisją Europejską. Pieniądze wraz ze środkami krajowymi będą wspierać najważniejsze potrzeby rozwojowe regionu — powiedział minister Grzegorz Puda. — Dobrze zarządzane i wykorzystane fundusze unijne i krajowe sprawiają, że region staje się coraz bardziej konkurencyjny, a mieszkańcom żyje się lepiej. Środki te pomogą pokonać dystans rozwojowy regionu i realizować inwestycje drogowe, kolejowe, rozwijać infrastrukturę turystyczną i szeroko rozumiany kapitał społeczny — dodał.

W ramach nowej perspektywy finansowej różne podmioty Warmii i Mazur będą mogły ubiegać się o dofinansowanie m.in. z programu Fundusze Europejskie dla Warmii i Mazur. Do tej pory region wykorzystał około 35 mld zł.

KANAŁ ELBLĄSKI I WIELKIE JEZIORA

— Środki unijne są bardzo ważne dla całego regionu warmińsko-mazurskiego oraz jego mieszkańców. Pieniądze wykorzystujemy w stu procentach głównie dzięki beneficjentom, bez których nie udałoby się rozwijać naszego regionu — powiedział Gustaw Marek Brzezin, marszałek województwa warmińsko-mazurskiego.

I dodał: — Plan działania związany z wykorzystaniem środków z nowej perspektywy finansowej jest skrupulatnie przygotowany z uwzględnieniem rozwoju gospodarczego, społecznego, infrastruktury oraz partnerstwa samorządów, Wód Polskich i innych podmiotów, bez których nie udałoby się nam zrealizować kluczowych inwestycji na Warmii i Mazurach.

Marszałek wspomniał też o największej inwestycji w warmińsko-mazurskim i naszych jeziorach.

— W Krainie Wielkich Jezior Mazurskich planujemy inwestycje wartości blisko 100 mln euro z wykorzystaniem ścieżki masterplanu. Chcemy też ukierunkować się na Kanał Elbląski i przeznaczyć na ten cel około 80 mln euro. Warmia i Mazury staje się regionem konkurencyjnym nie tylko pod względem turystycznym, ale też gospodarczym i innowacyjnym — zaznaczył.

W pakiecie Warmii i Mazur znalazły się m.in. programy zielonej transformacji, czyli przedsięwzięcia pozytywnie wpływające na środowisko, sprzyjające niskoemisyjności, łagodzące przyczyny i skutki zmian klimatu. Ponadto premiowane będą programy wspierające regionalne innowacje, inteligentne specjalizacje, a także przedsięwzięcia związane z cyfrową transformacją i wdrażaniem nowoczesnych technologii cyfrowych. Część z uzgodnionych w kontrakcie programowym przedsięwzięć ma charakter długofalowy i stanowi kontynuację działań już realizowanych.

— Od lat nasze województwo dynamicznie rozwija się dzięki funduszom unijnym i środkom krajowym. Przy współpracy z lokalnymi samorządami będzie możliwość zrealizowania wielu ważnych dla mieszkańców inwestycji, działań, programów, które spowodują zrównoważony rozwój całego regionu — powiedział Artur Chojecki, wojewoda warmińsko-mazurski. — Środki unijne z nowej perspektywy będą współpracowały z funduszami krajowymi, które w ostatnich latach bardzo intensywnie do naszego województwa napływały. Są szansą na przyspieszony rozwój i wykorzystanie potencjału naszego regionu. Czuję się zobowiązany jeszcze ściślej współpracować z samorządem województwa oraz innymi samorządami regionu, aby skutecznie i efektywnie wykorzystać wszystkie fundusze.

NOWA PERSPEKTYWA

Warmia i Mazury objęte zostaną też programem Fundusze Europejskie dla Polski Wschodniej, który ułatwi m.in. rozwój transportu, aktywizację kapitału społecznego, rozwój turystyki i usług uzdrowiskowych. Po pieniądze będą mogły sięgnąć małe i średnie przedsiębiorstwa, ośrodki innowacji, operatorzy dystrybucyjnych sieci energetycznych, parki narodowe i zarządcy obszarów chronionych Natura 2000, samorządy, partnerzy organizacji pozarządowych, organizacje turystyczne.

Ponadto z unijnego wsparcia będzie można realizować projekty z branży turystycznej także w ramach Krajowego Planu Odbudowy – rozwój produktów, usług, umiejętności pracowników oraz w ramach programów regionalnych – inwestycje w obiekty i miejsca tworzące turystyczne szlaki tematyczne (historyczne, kulturowe, przyrodnicze) lub rodzajowe (kajakowe, rowerowe). Z tej puli w programie dla Warmii i Mazur będzie można ubiegać się o ok. 94 mln euro na rozwój produktów turystycznych.

• W Gazecie Olsztyńskiej już wkrótce wywiady z ministrem Grzegorzem Pudą, marszałkiem Gustawem Markiem Brzezinem i wojewodą Arturem Chojeckim

REKLAMA

WIN-II.7820.1.8.2022 Olsztyn, 27.07.2022 r.

OBWIESZCZENIE

Zgodnie z art. 11f ust. 3 i 4 ustawy z dnia 10 kwietnia 2003 r. o szczególnych zasadach przygotowania i realizacji inwestycji w zakresie dróg publicznych (t.j. Dz.U. z 2022 r. poz. 176), w związku z art. 49 ustawy z dnia 14 czerwca 1960 r. – Kodeks postępowania administracyjnego (t.j. Dz.U. z 2021 r. poz. 735)

Wojewoda Warmińsko-Mazurski

podaje do publicznej wiadomości, że na wniosek Pana Arkadiusza Obidzińskiego, pełnomocnika inwestora – Zarządu Województwa Warmińsko-Mazurskiego (Zarządu Dróg Wojewódzkich w Olsztynie), z 17.03.2022 r., uzupełniony 16.05.2022 r. i 10.06.2022 r., Wojewoda Warmińsko-Mazurski wydał **decyzję nr 19/22 z 27.07.2022 r.** o zezwoleniu na realizację inwestycji drogowej dla zadania **„Rozbudowa drogi wojewódzkiej nr 593 w Dobrym Mieście w zakresie przebudowy geometrii skrzyżowania z drogą gminną nr 160558N od km 0+091,10 do km 0+288,60".**

Inwestycja realizowana będzie na działkach
(w nawiasie podano numery działek ewidencyjnych, które zostały podzielone):

1) w liniach rozgraniczających teren inwestycji:
– jednostka ewidencyjna 281403_4 Dobre Miasto, obręb 0003 Dobre Miasto, dz. nr: 54, 55, 109, 110, 62/1 (62), 61/4 (61/1), 58/4 (58/1), 65/1 (65), 6/1 (6), 67/3 (67/1),
– jednostka ewidencyjna 281403_4 Dobre Miasto, obręb 0004 Dobre Miasto, dz. nr 86/6 (86/3);

2) przeznaczonych do ograniczonego sposobu korzystania w związku z budową i przebudową sieci elektroenergetycznej, telekomunikacyjnej, gazowej i kanalizacji deszczowej, przebudową zjazdów oraz przebudową innych dróg publicznych:
– jednostka ewidencyjna 281403_4 Dobre Miasto, obręb 0002 Dobre Miasto, dz. nr: 485/2, 485/1, 442/5, 442/7, 488, 487, 442/4, 442/28, 442/30, 442/50,
– jednostka ewidencyjna 281403_4 Dobre Miasto, obręb 0003 Dobre Miasto, dz. nr: 57/2, 58/5 (58/1), 61/3, 61/5 (61/1), 62/2 (62), 67/4 (67/1), 68/2, 69, 51/16, 51/13, 51/19, 51/20, 6/2 (6), 51/7, 60/1, 68/1,
– jednostka ewidencyjna 281403_4 Dobre Miasto, obręb 0004 Dobre Miasto, dz. nr: 88/12 i 88/13 (88/3), 89/2 (89) – działki dzielone decyzją Wojewody Warmińsko-Mazurskiego nr 16/22 z 03.06.2022 r., znak: WIN-II.7820.1.23.2021, o zezwoleniu na realizację inwestycji drogowej pn. „Rozbudowa drogi krajowej nr 51 w miejscowości Dobre Miasto (ul. Grunwaldzka, ul. Olsztyńska), na odcinku od km 62+848 do km 63+452";

3) objętych prawem do dysponowania nieruchomością na cele budowlane:
– jednostka ewidencyjna 281403_4 Dobre Miasto, obręb 0004 Dobre Miasto, dz. nr 86/7 (86/3).

W związku z powyższym informuje się, że z treścią decyzji można zapoznać się w Wydziale Infrastruktury i Nieruchomości Warmińsko-Mazurskiego Urzędu Wojewódzkiego w Olsztynie, al. marsz. J. Piłsudskiego 7/9, w pokoju 330, po wcześniejszym umówieniu terminu poprzez kontakt e-mailowy: katarzyna.plochocka@uw.olsztyn.pl bądź telefoniczny: (89) 5232 697 (od poniedziałku do piątku w godzinach 12^{00}-15^{00}). Od decyzji służy stronom odwołanie do Ministra Rozwoju i Technologii w Warszawie za pośrednictwem Wojewody Warmińsko-Mazurskiego w terminie 14 dni, licząc od upływu 14 dni od daty podania obwieszczenia do publicznej wiadomości.
Zgodnie z art. 18 ust. 1e pkt 1 ustawy z dnia 10 kwietnia 2003 r. o szczególnych zasadach przygotowania i realizacji inwestycji w zakresie dróg publicznych w przypadku, w którym dotychczasowy właściciel, użytkownik wieczysty nieruchomości objętej przedmiotową decyzją wyda tę nieruchomość lub wyda nieruchomość i opróżni lokal oraz inne pomieszczenie niezwłocznie, lecz nie później niż w terminie 30 dni od dnia doręczenia zawiadomienia o wydaniu decyzji, wysokość odszkodowania powiększa się o kwotę równą 5% wartości nieruchomości lub prawa użytkowania wieczystego. W celu wydania nieruchomości należy skontaktować się z Rejonem Dróg Wojewódzkich w Kętrzynie, ul. Bałtycka 20, 11-400 Kętrzyn, tel. 89 752-36-15, gdzie zostanie w tej sprawie podpisany „Protokół wydania nieruchomości". Do wskazanej instytucji należy zgłosić się z niniejszym zawiadomieniem i dowodem osobistym.
Odszkodowanie ustalone zostanie w odrębnej decyzji zgodnie z art. 12 ust. 4a ww. ustawy.

83522otbr-a-M

eprasa.pl c0a460311f

WSPÓŁPRACA TO SIŁA I SUKCES

Powinniśmy działać razem na rzecz naszego wspólnego rozwoju, bo we współpracy i dialogu zawsze jest siła i sukces – mówi Jacek Wiśniowski, przewodniczący Związku Gmin Warmińsko-Mazurskich. To największa tego typu organizacja na naszym terenie. Czy Elbląg wkrótce do niej dołączy?

KAMILA KORNACKA
k.kornacka@dziennikelblaski.pl

fot. archiwum prywatne

Jacek Wiśniowski cieszy się ogromnym zaufaniem wśród mieszkańców i mieszkanek prężnie rozwijającego się Lidzbarka Warmińskiego, którego burmistrzem jest już od ośmiu lat. Teraz podjął się kolejnej ważnej roli.

— 14 czerwca podczas zgromadzenia Związku Gmin Warmińsko-Mazurskich zostałem wybrany jego przewodniczącym. To największa taka organizacja na naszym terenie — skupiamy obecnie 63 gminy i mam nadzieję, że będzie ich więcej — przyznaje Jacek Wiśniowski.

Niestety — do Związku należą tylko dwie gminy z powiatu elbląskiego — Rychliki i Młynary, wśród członków brakuje też trzech gmin powiatu braniewskiego — mowa o Fromborku, Wilczętach i Pieniężnie. Chociaż — jak przyznaje nowy przewodniczący — rozmowy dotyczące przynależności niektórych z nich już trwają.

— Rozmawiałem już z burmistrzem Fromborka, który ma porozmawiać z radnymi. Ta współpraca byłaby bardzo istotna nie tylko ze względu na Szlak Kopernikowski, ale i inne wspólne działania, których się podejmujemy. Frombork, Pieniężno, Tolkmicko, Milejewo, Pasłęk, Godkowo, Markusy i Elbląg — te gminy będą przedmiotem mojego bardzo dużego zainteresowania — zapowiada Jacek Wiśniowski.

I dobrze, bo przynależność do Związku to w zasadzie same plusy.

— Mamy duże możliwości wspierania i prowadzenia dialogu dotyczącego naszego województwa — również terenów elbląskich. Mamy przecież Warmię, Mazury i Powiśle — każdy z tych regionów ma swoją historię, mocne strony i indywidualne możliwości rozwoju turystycznego i gospodarczego, a kiedy je połączymy — tworzymy bardzo silny teren — podkreśla burmistrz Lidzbarka Warmińskiego i przewodniczący Związku Gmin Warmińsko-Mazurskich.

— Elbląg to przyszłość, a port to okno, które otworzy nową drogę na Warmię i Mazury. Są już przecież drogi wojewódzkie, które prowadzą od Elbląga w głąb Warmii i Mazur — w stronę Lidzbarka Warmińskiego, jest też ostatnio wyremontowana droga przez Pieniężno do Bartoszyc i ta przez Ornetę do Lidzbarka Warmińskiego, dalej otwierają się drogi w stronę Biskupca i jedziemy z Warmii aż na Mazury. Prawda jest taka, że to od rozwoju Elbląga i gmin ościennych będzie zależało to, jak nasze województwo wykorzysta możliwości, które da nam nowa droga wodna łącząca Zalew Wiślany z Zatoką Gdańską — mówi Jacek Wiśniowski.

Przewodniczący Związki Gmin Warmińsko-Mazurskich ma nadzieję, że wkrótce spotka się z prezydentem Elbląga, by porozmawiać przynależności miasta i gminy do organizacji.

— Chciałbym połączyć w przyszłości gminy powiatu elbląskiego z nową specjalizacją naszego województwa, którą jest zdrowe życie — zapowiada Jacek Wiśniowski.

I dodaje: — Jeżeli chodzi o Elbląg, może warto rozmawiać o tym, by finansowanie dotyczące rozbudowy portu zostało sprawnie wykorzystane do tego, by rozwijać gospodarczo cały nasz region? Zamiast sukcesów politycznych, lepiej szukać tych gospodarczych, a mieszkańcy sami ocenią później nasze starania, głosując. Powinniśmy reprezentować dany region, a nie daną partię. Rozumiem rozgrywki partyjne, chociaż sam nigdy do żadnej nie należałem — uważam jednak, że na tym poziomie powinniśmy rozmawiać o rozwoju naszego regionu, który jest naprawdę zaniedbany. Różne statystyki wskazują, że jesteśmy zepchnięci na margines najbiedniejszych gmin w Polsce.

CZY DA SIĘ TO ZMIENIĆ?

— Wszystko da się zmienić — ważne jest to, byśmy nie prowadzili wojny polsko-polskiej, ale razem zaangażowali się do tego, aby rozwijać nasz region gospodarczo i turystycznie. Nasze tereny są przecież przepiękne, a naturalnych właściwości i możliwości rozwoju jest tutaj sporo. Wystarczy spojrzeć na inteligentne specjalizacje wskazane przez samorząd województwa — ekonomia wody, żywność wysokiej jakości oraz drewno i meblarstwo — dołączy do tego zdrowe życie — nie żaden slogan, ale duża specjalizacja, która będzie rozwijała się w przyszłości, wykorzystując nasze walory turystyczne i środowiskowe oraz zasoby hotelowe i medyczne. To dla nas szansa na sukces — odpowiada Jacek Wiśniowski.

> **JACEK WIŚNIOWSKI:** ELBLĄG TO PRZYSZŁOŚĆ, A PORT TO OKNO, KTÓRE OTWORZY NOWĄ DROGĘ NA WARMIĘ I MAZURY.

ZWIĄZEK DZIAŁA I PLANUJE

Jako Związek Gmin Warmińsko-Mazurskich bardzo często uczestniczymy w opiniowaniu różnych projektów ustaw i często bywa tak, że nasza opinia jest brana pod uwagę na poziomie legislacyjnym. Mamy też swojego przedstawiciela we wspólnej komisji rządu i samorządów — na tym etapie jeszcze bez prawa głosu, ale myślę, że jak będzie nas koło setki, to i to da się w przyszłości zmienić — stwierdza przewodniczący Związku.

— Dzięki naszym ostatnim działaniom pochylono się nad ustawą, która miała wejść w życie od stycznia 2023 roku — mówiła o ewidencji umów sektora finansów publicznych na kwotę wyższą niż 500 złotych. Takich umów jest bardzo dużo, mogłoby to więc pogrążyć działy związane z administracją. Ustawa nie będzie jednak wprowadzona z nadchodzącym rokiem, ale z początkiem 2024. Co więcej, prowadzone są prace nad zmianą jej treści — mówi Jacek Wiśniowski.

Związek to również wspólne działanie dla dobra inwestycji.

— Zwróciliśmy się ostatnio do BGK z prośbą o interpretację możliwości połączenia dwóch dofinansowań — z Rządowego Funduszu Polski Ład: Program Inwestycji Strategicznych i z Rządowy Fundusz Rozwoju Dróg. Niektóre gminy otrzymały dofinansowania z obu programów, ale kosztorysy i wnioski z 2021 były niedoszacowane, czego winą jest inflacja. Ale z połączenia tych dwóch dofinansowań jesteśmy w stanie wykonać szereg inwestycji nawet z dofinansowaniem do 90 procent kosztów — podkreśla pan przewodniczący.

— Dostaliśmy odpowiedź i zielone światło, teraz wszystkie uzyskane od BGK informacje możemy przekazać gminom należącym do Związku — szkoda, że nie mamy kompletu 116 gmin, bo wtedy skorzystałoby całe województwo — stwierdza Jacek Wiśniowski.

To nie wszystko. Organizacja ma też ciekawe plany. Jednym z nich jest zebranie wszystkich lokalnych parlamentarzystów wokół okrągłego stołu.

— Chcemy razem porozmawiać o możliwościach wsparcia rozwoju gospodarczego i turystycznego Warmii, Mazur i Powiśla z parlamentarzystami wszystkich ugrupowań. Warmia, Mazury i Powiśle są nasze, a nie wybranej grupy politycznej. A ci, którzy zostali wybrani, by reprezentować mieszkańców i mieszkanki tych terenów, powinni wspólnie działać na rzecz rozwoju całego województwa — przyznaje przewodniczący Związku.

I podsumowuje: — Zawsze we współpracy i w dialogu jest siła i sukces. Mam nadzieję, że gminy — szczególnie z regionu Powiśla — będą chciały do nas dołączyć, żebyśmy mogli razem realizować inicjatywy na rzecz naszego wspólnego rozwoju.

eprasa.pl c0a460311f

OLSZTYN MA OGRÓD SPOŁECZNY

Ogród społeczny może być ciekawym sposobem na spędzanie czasu i integrację. Jest otwarty 24 godziny na dobę, 7 dni w tygodniu. Można tu przyjść zawsze, gdy ma się ochotę. Pierwsza taka inicjatywa właśnie ruszyła w Olsztynie.

Fot. Ada Romanowska

ADA ROMANOWSKA
a.romanowska@gazetaolsztynska.pl

Ogrody społeczne to ogólnodostępna zielona przestrzeń, która pozwala nam spędzić czas blisko natury. Od klasycznych parków czy ogrodów różnią się tym, że zazwyczaj obejmują dość małe przestrzenie — często są to usytuowane pomiędzy budynkami miejsca, które pozwalają mieszkańcom odetchnąć i spędzić czas w otoczeniu przyrody.

— Ogród społeczny to miejsce stworzone dla mieszkańców i z mieszkańcami. To idea popularna na całym świecie, szczególnie w Europie. Pierwszy taki ogród powstał w Olsztynie na zielonych tarasach tuż za CEiIK. To miejsce zabytkowe, więc nasz ogród jest jednak mobilny i w każdej chwili można go przenieść w inne miejsce — mówi Anna Maria Nadgrabska z Biura Dzielnicy Zatorze i Fundacji Warsztat Zmiany. — Ogród jest otwarty 24 godziny na dobę, 7 dni w tygodniu. Można tu przyjść zawsze, gdy ma się ochotę, żeby pokontemplować albo z nami popielić czy podlać rośliny. Można nawet skubnąć sobie jakiś owoc, na przykład poziomkę.

I dodaje: — W tym miejscu będziemy również realizować różnego rodzaju warsztaty związane z tematem ogrodowym i ekologicznym. W drugiej połowie sierpnia ruszamy z cyklem spotkań w całym Olsztynie, bo razem z mieszkańcami chcemy stworzyć koncepcję ogrodów społecznych w całym mieście. Na mapie olsztyniacy zaznaczają miejsca, gdzie powinny powstać ogrody społeczne. Każde osiedle chce mieć takie miejsce. Ale to dobrze. Wracamy do idei zielonych podwórzy, ogródków, skwerów i Olsztyna jako miasta ogrodu. To kolejny element powstawania zieleni miejskiej, ale w społecznym tonie, czyli tworzonym razem z mieszkańcami.

W czasie otwarcia pierwszego ogrodu społecznego w Olsztynie można było wziąć udział w warsztatach malowania ekotoreb i koszulek oraz budowania konstrukcji z klocków. Mieszkańcy poznali również bliżej świat owadów. Mieli okazję również wysiać, posiać, zasadzić lub nasadzić rośliny w skrzyniach.

Były również zagadki smakowe i cuda na kiju, czyli animacje z wykorzystaniem darów natury.

KATASTROFA BUDOWLANA W TWIERDZY BOYEN

Kilka dni temu na terenie giżyckiej twierdzy Boyen niedaleko Bramy Kętrzyńskiej osunęła się ziemia. Zapadła się część drogi. Zniszczona została kaponiera. Zdaniem ekspertów to katastrofa budowlana. Przez amfiteatr wyznaczono tymczasowy dojazd służb ratowniczych. Wszystkie zaplanowane imprezy odbędą się w terminach.

Fot. Renata Szczepaniak

— Ścieżka rowerowa wokół Twierdzy Boyen jest przejezdna i dostępna – z wyłączeniem czasowym podczas organizacji imprez w amfiteatrze – a przemieszczanie się wzdłuż muru Carnota jest bezpieczne — wyjaśnia Wojciech Karol Iwaszkiewicz, burmistrz Giżycka.

Powiatowy Inspektor Nadzoru Budowlanego zakwalifikował zdarzenie jako katastrofę budowlaną i wydał decyzję w tej sprawie dotyczącą zabezpieczenia miejsca. Wojewódzki Urząd Ochrony Zabytków delegatura w Ełku wydał decyzję o uprzątnięciu zawaliska z obowiązkiem odzyskania jak największej ilości substancji zabytkowej i jej zabezpieczenia. Jest również decyzja, która mówi o konieczności odbudowy kaponiery i drogi.

— Koszty odbudowy kaponiery jeszcze nie są znane, a prace przy zabytku ze względu na swoją specyfikę i trudność wymagają czasu. Twierdza Boyen wciąż jest dostępna dla odwiedzających, a zaplanowane imprezy w amfiteatrze odbędą się zgodnie z planem — wyjaśnia burmistrz.

Nie są jeszcze znane przyczyny katastrofy na terenie fortyfikacji. **RENATA SZCZEPANIK**

KOC Z MUREM PRUSKIM PAMIĄTKĄ REGIONU

Na tegoroczny konkurs „Pamiątka regionu Warmii i Mazur 2022", który organizowany był przez samorząd województwa warmińsko-mazurskiego, wpłynęło 46 prac z całej Polski. Konkurs prowadzony jest od 2007 roku. Dotąd wpłynęło 700 prac.

W tym roku regulamin konkursu został nieco zmodyfikowany, bo prowadzony był w dwóch kategoriach. Pierwsza z nich to regionalne pamiątki, kojarzące się z naszym regionem, symbolizujące jego kulturę, tradycje regionalne i zwyczaje. Z kolei w kategorii „Mikołaj Kopernik wybrał Warmię" chodziło o pozyskanie pamiątki związanej z Mikołajem Kopernikiem, jego życiem, dokonaniami oraz związkami z Warmią.

Prace oceniało jury. Także internauci wybierali swoich faworytów w ob kategoriach. Wszystkie tegoroczne prace obecnie można oglądać w Muzeum Budownictwa Ludowego – Park Etnograficzny w Olsztynku, natomiast od 1 do 31 października 2022 roku będą prezentowane na wystawie w Wojewódzkiej Bibliotece Publicznej w Olsztynie.

Nagrodzeni:

• Kategoria „Pamiątka regionu Warmii i Mazur 2022":
— I miejsce – Koc „Mur pruski", autor Elżbieta Wierdak
— II miejsce – Zestaw talerzyków deserowych „Legendy na stół", autor Natalia Reszka, Agnieszka Zielińska
— III miejsce – Zydelek warmiński, autor Stowarzyszenie Wzornictwo Przemysłowe Warmii i Mazur, Dolux/_M
— nagroda internautów – „Warmia i Mazury - szach i mat", autor Eleonora i Rafał Toś. Kaflarnia Warmińska. Pracownia ceramiki Eleonora Toś

• Kategoria „Mikołaj Kopernik Wybrał Warmię":
— I miejsce: koszulka „O Warmio moja miła", autor Agnieszka Markowicz
— nagroda internautów: Astro kubek Kopernika – autor Eleonora i Rafał Toś. Kaflarnia Warmińska. Pracownia ceramiki Eleonora Toś

źródło: Wrota Warmii i Mazur, RS

eprasa.pl c0a460311f

CHARYTATYWNY BIEG NA OTWARCIE

W nietypowy sposób oficjalnie otwarto po remoncie drogę wojewódzką 512. Powstały m.in. obwodnice Górowa Iławeckiego i Wojciech, poprawiono lub zbudowano ronda, pojawiły się również zatoki autobusowe, chodniki i przepusty.

DARIUSZ DOPIERAŁA
d.dopierala@gazetaolsztynska.pl

Podczas remontu drogi wojewódzkiej 512 powstały m.in. obwodnice Górowa Iławeckiego i Wojciech, poprawiono lub zbudowano ronda, a wzdłuż drogi pojawiły się również zatoki autobusowe, chodniki i przepusty.

— Niezbędnym elementem modernizacji drogi wojewódzkiej było również ukończenie budowy nowej przeprawy mostowej w Bartoszycach — powiedział wicemarszałek województwa Miron Sycz. — Dzięki temu doszło do połączenia całego przebiegu trasy drogami wojewódzkimi zachodniej ze wschodnią częścią województwa warmińsko-mazurskiego. Już teraz widzę, że zwiększyła się ilość pojazdów na trasie.

Uroczystość miała nietypową formę. Uczestnicy wydarzenia musieli dobiec do Górowa Iławeckiego, gdzie nastąpiło oficjalne przecięcie, a właściwie przerwanie symbolicznej wstęgi.

28 lipca o godzinie 10.30 z Bartoszyc wyruszyła sztafeta do Górowa Iławeckiego. Druga część sztafety wystartowała z Pieniężna. Uczestnicy pokonali 48 kilometrów, a trasa została podzielona pomiędzy 49 osób. W biegu uczestniczyli samorządowcy, przedstawiciele Straży Granicznej, Policji, Zarządu Dróg Wojewódzkich w Olsztynie i wykonawcy. Każdy miał do pokonania od 200 do 1000 metrów.

Fot. Dariusz Dobierała

— Jest to najdłuższa, licząca blisko 50 km inwestycja drogowa oddawana w obecnej perspektywie unijnej 2014-2020, czyli część drogi 512 od Pieniężna, przez Górowo Iławeckie do Bartoszyc — powiedział Miron Sycz. — Przypomnę, że jest realizowana w ramach naszego programu „Drogi wojewódzkie szlakiem alternatywno-północnym od Elbląga, poprzez Frombork, Braniewo, Pieniężno, Górowo Iławeckie, Bartoszyce do Kętrzyna, Węgorzewa i Gołdapi".

Akcja miała również wymiar charytatywny: wykonawca robót budowlanych zobowiązał się, by za każdy przebiegnięty kilometr przekazać tysiąc złotych na rzecz Stowarzyszenia Środkowo-Europejskie Centrum Szkolenia Młodzieży z siedzibą w Górowie Iławeckim. Jak mówili uczestnicy biegu, była to fantastyczna inicjatywa, która uświetniła oficjalne otwarcie drogi 512.

W Pieniężnie sztafetę rozpoczął marszałek województwa Gustaw Mark Brzezin, a zakończył wicemarszałek Miron Sycz. Z kolei od strony Bartoszyc bieg zainaugurował starosta powiatu bartoszyckiego Jan Zbigniew Nadolny, który potem przekazał pałeczkę pracownikowi Starostwa Powiatowego w Bartoszycach. Następne odcinki pokonali przedstawiciele gminy wiejskiej Bartoszyce oraz Urzędu Miasta w Bartoszycach, w tym burmistrz Piotr Petrykowski.

Obie grupy spotkały się o godz. 12:35 w Górowie Iławeckim na skrzyżowaniu ulic Królewieckiej i Olsztyńskiej.

Dzięki modernizacji DW 512 już teraz możemy przejechać od Bartoszyc, przez Górowo Iławeckie i Pieniężno aż do tzw. „berlinki" i dalej Gdańska. Będzie to trasa alternatywna i zdecydowanie szybsza od obecnej drogi, przebiegającej przez Lidzbark Warmiński i Ornetę.

— Górowo Iławeckie na tej inwestycji zyska najwięcej — mówi burmistrz Jacek Kostka. — Bartoszyce, podobnie jak Pieniężno było połączone ze światem dobrą drogą. Łącząc Górowo Iławeckie z Gdańskiem, a z drugiej strony z Bartoszycami zmodernizowana trasa stała się częścią infrastruktury miasta. Zyskaliśmy dwa piękne ronda i obwodnicę. Górowo Iławeckie stało się piękniejsze.

Liczy pan, że w miasteczku pojawią się inwestorzy?

— Tak naprawdę to już się dzieje. Na obwodnicy powstała nowa stacja benzynowa, co jest efektem tylko i wyłącznie modernizacji drogi. To są nowe miejsca pracy, dodatkowy dochód naszych mieszkańców. W tej chwili w samym mieście buduje się kilka nowych sklepów i uważam, że to również jest efektem tej inwestycji. Mam nadzieję, że ułatwi to również dostęp do rzemieślników, wytwórców i naszego małego przemysłu.

— Pierwszy raz droga miała być remontowana na przełomie 2009-2010 — dodaje burmistrz Górowa Iławeckiego. — Jednak środki zostały przesunięte na drogi w innej części województwa. Warto zaznaczyć, że choć początek modernizacji w Górowie Iławeckim dotyczył ulicy Kaliningradzkiej, to jednak zakończono ją na ulicy... Królewieckiej. Zgodnie z uchwałą Rady Miasta ulica Kaliningradzka zmieniła nazwę.

NIE MA CHĘTNYCH NA TERMY WARMIŃSKIE

W czwartek odbył się pierwszy przetarg na sprzedaż Term Warmińskich. Nie zgłosił się żaden oferent, mimo że cena wywoławcza nie jest wygórowana, bo wynosi 46 mln 200 tysięcy złotych plus koszt wyposażenia obiektu — 1 milion 900 tysięcy złotych.

Przypomnijmy. Przetarg dotyczy działki o powierzchni 10,2951 ha, na której znajdują się Termy Warmińskie, czyli obiekty sportowo-rekreacyjne, takie jak kompleks basenów, ale też 202 pokoje noclegowe.

Uchwałę o wyrażeniu zgody na rozpoczęcie procedur zmierzających do zbycia nieruchomości przy ul. Kąpielowej 1 w Lidzbarku Warmińskim radni powiatu lidzbarskiego oraz Lidzbarka Warmińskiego podjęli jeszcze w lutym tego roku.

— Już w momencie kiedy zakładaliśmy powstanie Term Warmińskich planowaliśmy, że wybudujemy je w formule partnerstwa publiczno-prywatnego — mówił nam wtedy Jan Harhaj, starosta lidzbarski. — W tej sprawie została wówczas powołana komisja przy starostwie powiatowym w Lidzbarku Warmińskim, która miała do tego doprowadzić. Samorząd nie jest stworzony do prowadzenia działalności gospodarczej. Niestety, przez cztery lata nie udało się nam pozyskać prywatnego partnera, w związku z tym zapadła decyzja o budowie Term Warmińskich przez samorząd i samorząd powiatu dokonał tego wspólnie z samorządem miejskim.

Wczesną wiosną powiat podzielił działkę, na której usytuowane są Termy Warmińskie, wyodrębniając odwiert od pozostałej części. Odwiert bowiem zostaje własnością samorządu i będzie służył przyszłemu uzdrowisku, które właśnie powstaje w Lidzbarku Warmińskim. Starosta lidzbarski Jan Harhaj powiedział wówczas, że Termy Warmińskie nigdy nie przynosiły strat. Wspominał również o tym, że operator Term Warmińskich inwestuje w ten obiekt.

— Poczynił szereg inwestycji, które doprowadziły do poprawy funkcjonowania tego obiektu, dostosowano go bardziej do potrzeb gości — mówił wtedy. — Jak każdy inny obiekt, z biegiem lat dekapitalizuje się. Pozyskane środki ze sprzedaży byłyby przeznaczone do dalszego rozwoju społeczno-gospodarczego powiatu — podkreślał starosta Jan Harhaj.

Fot. Grzegorz Czykwin

Zapytany o komentarz w dniu pierwszego przetargu, powiedział: — Rzadko się zdarza, że przy sprzedaży takich obiektów znajdą się kupcy w pierwszym przetargu. Zdawaliśmy sobie z tego sprawę.

Decyzja komisji o negatywnym przetargu musi się teraz uprawomocnić, co potrwa 7 dni, licząc od 28 lipca. Kiedy się uprawomocni, zostanie oficjalnie ogłoszona i zarząd oraz rada powiatu i miasta będą musieli podjąć decyzję, co dalej. Do tematu wrócimy. **LUB**

REKLAMA

WÓJT GMINY BRANIEWO

podaje do publicznej wiadomości, że na tablicy ogłoszeń Urzędu Gminy Braniewo zgodnie z zarządzeniem nr 75/VIII/2022 Wójta Gminy Braniewo z dnia 27.07.2022 r. wywieszono na okres 21 dni wykaz nieruchomości przeznaczonych do dzierżawy w trybie bezprzetargowym. Szczegółowe informacje można uzyskać pod nr. tel. (55) 644 03 00.

21422see1-a-M

eprasa.pl c0a460311f

CO Z MIESZKANIAMI?

Coraz trudniej dostać kredyt na mieszkanie. Ceny najmu są coraz droższe, a developerzy narzekają na zastój. Jakie pomysły na mieszkalnictwo mają partie polityczne? O to pytamy lokalnych posłów i liderów ugrupowań z Warmii i Mazur.

Analitycy branży mieszkaniowej nie mają złudzeń. Rynek budowy mieszkań przeżywa zastój. I to bardzo widoczny. Bartłomiej Baranowski, główny analityk nieruchomości związany z domiporta.pl, zwraca uwagę na dane Biura Informacji Kredytowej. Wynika z nich, że wartość zapytań o kredyty mieszkaniowe spadła o 59,9 proc. Analityk, powołując się na dane GUS i informacje KNF, bije na alarm.

— GUS przekazał, że od stycznia do maja rozpoczęto o 19,5 proc. mniej nowych budów. Obecnie bardzo trudno uzyskać kredyt na zakup mieszkania. Jest on znacząco droższy niż jeszcze rok temu, a ponadto KNF zaleciła zaostrzenie polityki kredytowej — stwierdza Bartłomiej Baranowski.

O tym, jakim problemem staje się mieszkanie — nie tylko własne, ale także wynajęte — wiedzą doskonale mieszkańcy naszego regionu. W porównaniem do lata 2021 roku, ceny najmu mieszkań skoczyły w Olsztynie nawet o 30 proc. Posłowie z Warmii i Mazur mówią „Gazecie Olsztyńskiej" o pomysłach swoich ugrupowań na zwiększenie dostępu Polaków do własnego mieszkania.

Jerzy Małecki, poseł PiS

Zawirowania na rynku budownictwa mieszkaniowego związane są z wojną ekonomiczną, którą to Rosja rozpoczęła, i stąd radykalne wzrosty cen surowców naturalnych: gazu, węgla, ropy oraz energii i materiałów budowlanych, a przez to znaczący wzrost inflacji na całym świecie, w tym i w Polsce. Brak gruntów pod budownictwo to jeden z kolejnych elementów ograniczających budownictwo. Obecnie rząd pracuje nad rozwiązaniami zawartymi w projekcie zmian w ustawie o planowaniu i zagospodarowaniu przestrzennym. Dzięki tym zmianom planowanie w gminach będzie sprawniejsze, racjonalniejsze i transparentniejsze. Pojawią się większe możliwości dotyczące budowy nowych domów i mieszkań.

Przypomnę, że obecnie już działa ustawa o budowie domów do 70 m2, które można już stawiać bez nadmiernej biurokracji tylko na zgłoszenie, bez pozwolenia na budowę. Prace się toczą, ażeby jeszcze te przepisy uprościć, i jednocześnie przygotowywane są zmiany do ustawy deregulującej prawo budowlane. Dane GUS pokazują, że ok. 11 proc. lokali mieszkalnych w Polsce nie jest zamieszkanych. W dużej części pustostany są własnością gmin. Na rynku jest dużo nieruchomości, które można wyremontować lub zaadaptować na lokale mieszkalne. Toczą się prace nad zmianami uproszczenia tych procedur. Należy też wspomnieć ustawę, która pozwala na uzyskanie kredytu na zakup mieszkania bez wkładu własnego, a z dodatkową pomocą państwa, gdy w trakcie spłacania kredytu kredytobiorcy urodzą się kolejne dzieci w rodzinie.

Janusz Cichoń, poseł KO

W 2014 roku uruchomiliśmy fundusze mieszkaniowe w BGK, skarb państwa, spółki skarbu państwa, np. Polskie Linie Kolejowe przekazywały tereny pod budowę mieszkań na wynajem. W 2015 roku oddaliśmy pierwsze mieszkania z niższym od rynkowego czynszem. PiS przejął program, mówił o 1 mln mieszkań, ale nic nie zrobił. Przygotowane przez PLK, Pocztę Polską pod budownictwo tereny sprzedawał developerom. Tu potrzebne są prawdziwe i skuteczne działania, a nie jedynie propaganda, z którą mamy obecnie do czynienia. W efekcie mamy zastój w budownictwie mieszkaniowym. Trzeba wrócić do tych rozwiązań.

Mieszkania na wynajem budowane przy udziale środków europejskich np. KPO, na terenach skarbu państwa mogłyby być zdecydowanie tańsze, budowlanka zaś miałaby co robić. Warto wrócić też do naszego programu „Mieszkania dla Młodych". Potrzebne są jednak skuteczne działania przeciw inflacji, a nie jedynie łagodzenie ich skutków. Mieszkania dla Młodych to jednorazowe dofinansowanie wkładu własnego. Z naszego programu będą mogły korzystać małżeństwa do 35 roku życia oraz single, a limit wieku nie będzie obwiązywał małżeństw z trójką dzieci.

Marcin Kulasek, poseł Lewicy

Nawet Jarosław Kaczyński przyznaje, że program mieszkaniowy PiS-owi nie wyszedł. Program mieszkaniowy. W Polsce brakuje jednego miliona mieszkań na rynku wtórnym i jednego miliona na rynku pierwotnym. 60 proc. Polaków w wieku 25-29 lat mieszka ze swoimi rodzicami. Dwie trzecie Polaków nie ma zdolności kredytowej, a najem mieszkania na rynku prywatnym bardzo często pochłania ponad 50% dochodów.

Program mieszkaniowy Lewicy to nie tylko pomoc dla osób uboższych, to również oferta dla rodzin z klasy średniej, która rok temu mogły iść do banku po kredyt mieszkaniowy, a dzisiaj zostaną odprawione z kwitkiem. Lewica to zmieni – za sprawą naszego Narodowego Programu Mieszkaniowego stworzymy system budownictwa społecznego na wzór krajów Europy Zachodniej. W latach 2025-2029 w ramach Programu zbudujemy 300 000 tanich mieszkań na wynajem przez 5 lat. Cały program będzie kosztować 20 miliardów rocznie, z czego 3 mld zł pokryją fundusze europejskie. Kluczową rolę odegra państwowy Bank Gospodarstwa Krajowego, który będzie pełnił funkcję instytucji kredytującej samorządy, dzięki emitowanym przez siebie obligacjom mieszkaniowym. Budowa mieszkań to zadanie dla samorządów. Państwo powinno zapewnić finansowanie, ale program powinien być realizowany przez samorządowców, którzy najlepiej wiedzą, gdzie i jak budować.

Urszula Pasławska, poseł PSL

Problem z dostępnością mieszkań dla młodych ludzi zauważyliśmy dawno temu. Niestety rząd PiS nie wywiązał się z obietnic. My proponujemy więc dwie drogi. Po pierwsze: program „Własny Kąt", czyli państwowa dopłata do wkładu własnego w wysokości 20 proc. ceny mieszkania. Po drugie, drogę samorządową, czyli „Grunt za złotówkę" możliwość zakupu działki budowlanej za przysłowiową złotówkę razem z pozwoleniem na budowę oraz z dopłatami 85 proc. do instalacji odnawialnych źródeł energii. Tak by dom był tani w utrzymaniu, maksymalnie samowystarczalny energetycznie. To już się dzieje, w Polsce są samorządy oferujące młodym ludziom zakup taniego gruntu.

Z kolei ludzie, którzy płacą coraz droższe kredyty, powinni być zwolnieni z marży pobieranej przez państwowe banki. W jakimś celu rząd PiS znacjonalizował te banki.

Tu i teraz potrzebny jest powszechny program budowy tanich mieszkań finansowany z pieniędzy z Krajowego Funduszu Odbudowy. Jak widać, pieniędzy nie będzie, dopóki rządzi PiS. My wrócimy do tematu po wygranych wyborach, szybko i skutecznie rozwiążemy problem braku mieszkań.

Piotr Lisiecki, lider Konfederacji na Warmii i Mazurach

Już w kwietniu tego roku zwracaliśmy uwagę na bardzo duży udział zagranicznych funduszy inwestycyjnych w obsłudze rynku nieruchomości w Polsce. W ubiegłym roku 17 proc. mieszkań, które pojawiły się na rynku pierwotnym, zostało wykupionych przez zagraniczne fundusze inwestycyjne z zamysłem najmu. Większość Polaków nie jest w stanie konkurować z instytucjami finansowymi zagranicy. Jesteśmy za tym, żeby w Polsce przyjąć rozwiązania istniejące już w Kanadzie, które ułatwiają w szczególności młodym ludziom nabycie swojego pierwszego mieszkania. Doświadczenie naszych młodych działaczy pokazuje, że młodym ludziom bardzo trudno uzyskać zdolność kredytową, a przez to bardzo trudno założyć rodzinę i pójść na swoje. Uważamy, że w tym zakresie państwo mogłoby wspomóc gwarancjami w szczególności młode małżeństwa.

Dotychczasowe, szumnie zapowiadane programy rządowe, niestety okazują się fikcją. Dobrze wyglądają w propagandzie rządowej, ale w rzeczywistości nie działają. Przecież mieszkanie jest bardzo dobrym zabezpieczeniem pod przyszły kredyt hipoteczny. Państwo czy samorząd może partycypować w tym zabezpieczeniu.

Naszą odpowiedzią na potrzebę nowych mieszkań, szczególnie dla młodych, jest wprowadzenie mieszkaniowych kont oszczędnościowych. Będą one zwolnione z jakiegokolwiek opodatkowania, a wpłacane na nie środki będzie można odpisać od podstawy opodatkowania podatkiem PIT.

STANISŁAW KRYŚCIŃSKI

REKLAMA

Wyciąg z ogłoszenia
WÓJTA GMINY PORAJ
o pierwszym ustnym przetargu nieograniczonym

na sprzedaż prawa własności gruntu, oznaczonego w ewidencji gruntów jako działka o numerze ewidencyjnym: **613/12 o powierzchni 2,5954 ha** położona w miejscowości Żarki-Letnisko
Cena wywoławcza za przedmiotową nieruchomość wynosi: **2.065.000,00 zł + 23% VAT**
(słownie: dwa miliony sześćdziesiąt pięć tysięcy złotych 00/100)

Wadium wnoszone w pieniądzu stanowi **413.000,00 zł** (słownie: czterysta trzynaście tysięcy złotych 00/100)
Przeznaczenie nieruchomości: Nieruchomość gruntowa, niezabudowana o kształcie regularnym, zbliżonym do prostokąta o szerokości około 100 m i długości około 260 m. Teren działki płaski w całości zadrzewiony głównie drzewostanem sosnowym kilkudziesięcioletnim. Dojazd do działki gruntowym sięgaczem od ulicy słonecznej. Nieruchomość zlokalizowana jest w pośredniej części miejscowości Żarki-Letnisko w sąsiedztwie działek leśnych zabudowanych budynkami mieszkalnymi jednorodzinnymi oraz niezabudowanymi. Stan zagospodarowania otoczenia nieruchomości oceniono jako średni. W pasie drogowym ul. Słonecznej dostępne są: sieć wodociągowa, elektryczna i gazowa.
Przetarg na ww. nieruchomość odbędzie się dnia 3 października 2022 r. o godz. 10:00 w Urzędzie Gminy Poraj - sala 218.
Ogłoszenie Wójta Gminy Poraj o przetargu zawierające szczegółowe informacje wywieszone jest na tablicy informacyjnej w siedzibie Urzędu Gminy Poraj przy ulicy Jasnej 21 w Poraju oraz na stronie http://poraj.bip.net.pl/.
Dodatkowych informacji dotyczących nieruchomości udziela się w siedzibie Urzędu Gminy Poraj, ul. Jasna nr 21, pokój 103, lub telefonicznie pod numerem 34 314 52 51 w. 46.

3222otba-a-M

Wyciąg z ogłoszenia Wójta Gminy Poraj
o pierwszym ustnym przetargu nieograniczonym
na sprzedaż prawa własności gruntu, oznaczonego w ewidencji gruntów jako działka o numerze ewidencyjnym: **613/11 o powierzchni 1,1299 ha** położona w miejscowości Żarki-Letnisko

Cena wywoławcza za przedmiotową nieruchomość wynosi: **900.000,00 zł 23%VAT**
(słownie: dziewięćset tysięcy złotych 00/100)
Wadium wnoszone w pieniądzu stanowi **180.000,00 zł.** (słownie: sto osiemdziesiąt tysięcy złotych 00/100)

Przeznaczenie nieruchomości: Nieruchomość gruntowa, niezabudowana o kształcie regularnym, zbliżonym do prostokąta o szerokości około 80 m i długości około 140 m. Teren działki płaski w całości zadrzewiony głównie drzewostanem sosnowym kilkudziesięcioletnim. Dojazd do działki gruntowym sięgaczem od ulicy słonecznej. Nieruchomość zlokalizowana jest w pośredniej części miejscowości Żarki-Letnisko w sąsiedztwie działek leśnych zabudowanych budynkami mieszkalnymi jednorodzinnymi oraz niezabudowanymi. Stan zagospodarowania otoczenia nieruchomości oceniono jako średni. W pasie drogowym ul. Słonecznej dostępne są: sieć wodociągowa, elektryczna i gazowa.

Przetarg na w/w nieruchomość odbędzie się dnia 3 października 2022 r. o godz. 11:00 w Urzędzie Gminy Poraj - sala 218.

Ogłoszenie Wójta Gminy Poraj o przetargu zawierające szczegółowe informacje wywieszone jest na tablicy informacyjnej w siedzibie Urzędu Gminy Poraj przy ulicy Jasnej 21 w Poraju oraz na stronie http://poraj.bip.net.pl/.

Dodatkowych informacji dotyczących nieruchomości udziela się w siedzibie Urzędu Gminy Poraj ul. Jasna nr 21, pokój 103 lub telefonicznie pod numerem 34 314 52 51 w. 46

3122otba-a-M

eprasa.pl c0a460311f

STARAJĄ SIĘ WYKORZYSTYWAĆ OKAZJE

Na szczęście mamy dobrą sytuację, bo zadłużenie gminy nie jest duże. Na razie nie planujemy zaciągać kredytu na inwestycje, choć nie wykluczam, że może okazać się to konieczne — mówi Janusz Zakrzewski, wójt gminy Świętajno w powiecie oleckim.

— Jakie środki pozyskała gmina Świętajno w ramach 3. edycji programu dla samorządów, w których działały państwowe gospodarstwa rolne?

— Składaliśmy dwa wnioski do tego programu i otrzymaliśmy 4,85 mln zł dofinansowania na modernizację Szkoły Podstawowej w Świętajnie. Cała inwestycja ma kosztować o 100 tys. zł więcej i tyle wyniesie nasz wkład własny. Szkoła ma już swoje lata i jej remont był bardzo potrzebny. Wykonamy m.in. wymianę pokrycia dachowego wraz z dociepleniem stropu oraz wszystkich okien. Niestety nie przeszedł nasz drugi wniosek na modernizację oświetlenia dróg i ulic na terenie całej gminy i zmianę obecnego oświetlenia na ledowe. Wnioskowaliśmy o kwotę 1,96 mln zł. Na pewno będziemy próbować zdobyć na ten cel środki przy następnej okazji.

— Jakie inwestycje będą zrealizowane w gminie dzięki dofinansowaniu z ostatniej edycji Rządowego Funduszu Polski Ład: Program Inwestycji Strategicznych?

— W tym przypadku składaliśmy trzy wnioski, czyli maksymalną ilość, jaką można było złożyć i otrzymać dofinansowanie w wysokości 95 proc. Pierwszy dotyczył remontu pięciu odcinków dróg gminnych w miejscowościach: Sulejki, Niemsty, Dunajek, Świętajno i Pietrasze. Inwestycja będzie kosztowała 4,9 mln zł, a nasz wkład własny wyniesie 240 tys. zł. Drugi wniosek dotyczył budowy sieci wodociągowej o długości około 17 km w miejscowościach: Zalesie, Wronki, Jelonek i Pietrasze. Na realizację tego zadania otrzymaliśmy 5,7 mln zł, a pozostałe 300 tys. zł dołożymy z budżetu gminy. Planowaliśmy też zagospodarować teren wokół urzędu gminy, m.in. wykonać parking, schody i przystosować dla osób niepełnosprawnych, co miało kosztować 2,5 mln zł przy 375 tys. zł wkładu własnego, który w tym przypadku stanowił 15 proc. wartości inwestycji, ale niestety nie dostaliśmy dofinansowania. Natomiast już realizujemy zadania ze wsparciem środków z pierwszej edycji programu. Jesteśmy już po przetargu na przebudowę dróg gminnych w miejscowościach: Chełchy, Niemsty, Połom i Świętajno. Zadanie mamy podzielone na dwie części i teraz robimy drugą. Inwestycja miała kosztować 2,1 mln zł. Udział środków gminy miał wynieść 5 proc., czyli powinniśmy dołożyć 105 tys. zł, ale niestety po przetargu musieliśmy dołożyć prawie 500 tys. zł. Jesteśmy także po przetargu na modernizację 12 przepompowni ścieków na terenie gminy wraz zakupem samochodu typu WUKO do udrażniania sieci kanalizacyjnej, co miało kosztować 1,38 mln zł, ale też musieliśmy dołożyć ponad 140 tys. zł. Już 3 sierpnia mamy rozstrzygnięcie przetargu na budowę 13 km sieci wodociągowej Świętajno Kolonia oraz Rogowszczyzna – Dudki. Planowana wartości inwestycji to 3,2 mln zł, w tym 160 tys. zł wkładu własnego i nie wiem, ale też pewnie będzie trzeba dokładać.

— Czy budżet gminy wytrzyma taką ilość inwestycji? Jak wygląda kondycja finansowa gminy?

— Na szczęście mamy dobrą sytuację, bo zadłużenie gminy nie jest duże i na koniec czerwca 2020 roku wynosiło 1,78 mln zł, czyli 6,73 proc. w stosunku do dochodów gminy. Na razie jeszcze nie planujemy zaciągać kredytu, choć nie wykluczam, że może okazać się to konieczne. Rada jest nastawiona przychylnie do tej ilości realizowanych i planowanych inwestycji, a radni podchodzą do ewentualnego dokładania ze zrozumieniem, bo trudno być niezadowolonym, gdy się dostaje np. 5 mln zł z budżetu państwa i trzeba dołożyć powiedzmy 500 tys. zł. Musimy wykorzystać każdą okazję, bo za własne 500 tys. zł nie byłoby szansy na remonty dróg, choć wiadomo, że jest ciężko, ale trzeba to jakoś przełknąć.

Fot. Archiwum UG Świętajno

— Znaczne środki zostaną wykorzystane na budowę wodociągów, co jest bardzo ważne.

— To konieczność, bo sytuacja z wodociągami w naszej gminie niestety na razie jest kiepska, ale inwestycje, które teraz zrealizujemy, znacznie poprawią sytuację. Zostaną nam jeszcze do zwodociągowania miejscowości Krzywe, Dworackie i kilka innych wsi. Niestety tak się w naszej gminie dziwnie ułożyło, że do tej pory tych wodociągów nie mamy dużo. Rozmawiam z innymi wójtami i wiem, że w większości gmin praktycznie mają 100 procent wodociągów. U nas problemem jest to, że na terenie gminy przeważa zabudowa kolonijna, a wiadomo, że łatwiej jest wybudować wodociąg tam, gdzie jest dużo odbiorców, niż ciągnąć np. 3-kilometrową sieć do jednego gospodarstwa, które później zużywa raptem 3 metry wody. Mimo wszystko skupiamy się na wodociągach, a mniej na kanalizacji, która też jest ważna, ale zawsze można zrobić szambo czy nawet oczyszczalnię przydomową. Przy naszej tak rozproszonej zabudowie nie wybudujemy sieci kanalizacyjnej, bo kto to utrzyma?

— Czy gmina Świętajno, tak jak i okoliczne gminy, boryka się z rosnącymi kosztami utrzymania oświaty?

— Sytuacja w naszej gminnej oświacie nie jest lepsza niż w sąsiednich gminach. Dzieci w szkołach jest coraz mniej, a subwencja jest zbyt niska i dlatego musimy coraz więcej dokładać do oświaty. Obecnie w naszej gminie mamy już tylko jedną szkołę w Świętajnie, a drugą w Mazurach prowadzi Stowarzyszenie „Edukator", które też prowadziło placówkę w Cichym, ale została ona zlikwidowana. Pochwalę się, że całkiem nie tak dawno zakupiliśmy fabrycznie nowy autobus do przewozu osób, który miał służyć do dowożenia dzieci do szkoły z terenu gminy, ale porozumieliśmy się z firmą, która świadczy transport publiczny m.in. w gminie Olecko i to ona dowozi nam dzieci. Autobus i tak się bardzo przydaje, bo wozimy nim nasze dzieci niepełnosprawne — których niestety mamy coraz więcej — do szkoły w Olecku. Autobus kosztował 586 tys. zł i w całości jego zakup został sfinansowany z Rządowego Funduszu Inwestycji Lokalnych. Ze środków z tego samego funduszu zakupimy za prawie 580 tys. zł nowy ciągnik, który będzie wykorzystywany do utrzymania dróg, m.in. do odśnieżania oraz do koszenia poboczy.

— Jakie jeszcze ma pan plany inwestycyjne?

— Jest ich sporo, ale jedną inwestycję szczególnie mam ciągle z tyłu głowy, a jest nią budowa oświetlonej promenady nad naszym jeziorem w Świętajnie, od ośrodka kultury do plaży gminnej. Jak dotąd nie możemy do tego zadania się przybrać, a powiem szczerze, że nawet miałem je w swoim programie wyborczym. Jednak uważam, że najpierw trzeba zrobić wodociągi i drogi, zwłaszcza że są na to środki zewnętrzne do pozyskania, ale o tej ścieżce nie zapominam.

ZBIGNIEW MALINOWSKI
z.malinowski@gazetaolsztynska.pl

To kolejny tekst z naszego samorządowego cyklu. Ostatnio opublikowaliśmy:

Marian Lemecha, radny powiatu giżyckiego: Trzeba mieć pomysł i dobrą wolę
Sylwia Wieloch, zastępca burmistrza Olecka: Wrażeń nie zabraknie
Dominik Tarnowski, radny Mrągowa: Mieszkańcy namawiają mnie do startu
Zygmunt Tucholski, wójt gminy Elbląg: Najważniejsi zawsze są mieszkańcy
Andrzej Ochlak, starosta powiatu nowomiejskiego: Inwestycje = postęp
Maciej Romanowski, starosta powiatu elbląskiego: Robimy to, co ważne dla ludzi
Robert Wróbel, Rada Miasta Mrągowo: Nie będę nigdy głosował wbrew sobie
Piotr Piątek, wójt gminy Kurzętnik: Pomysłów i planów na inwestycje przybywa
Piotr Zwaliński, wójt gminy Dąbrówno: Mam taką zasadę – nic na siłę
Sebastian Cichocki, wójt gminy Iłowo-Osada: Determinacja przynosi efekty
Andrzej Szymborski, burmistrz Pisza: W wyjście z zapaści trudno było uwierzyć
Andrzej Bezdziecki, wójt gminy Kalinowo: Mamy tu miejsca, przy których Dowspuda się chowa
Janusz Zaborowski, radny rady miasta w Iławie: Wróciłem. Cieszę się
Marek Jasudowicz, wójt gminy Giżycko: Wójtem się bywa, a człowiekiem jest

REKLAMA

przetarg

Ostróda, 29.07.2022 r.

Spółdzielnia Mieszkaniowa „JEDNOŚĆ"
z siedzibą przy ul. Jagiełły 37 w Ostródzie

ogłasza przetarg nieograniczony

pod nazwą **„Kompleksowy remont klatek schodowych w budynkach mieszkalnych wielorodzinnych przy ul. Jagiełły 7, Jagiełły 7B, Zawiszy Czarnego 5A i Rycerskiej 2 w Ostródzie".**

Warunkiem przystąpienia do przetargu jest pobranie specyfikacji istotnych warunków zamówienia (SIWZ), którą można uzyskać po uiszczeniu wpłaty w wysokości 200 zł + VAT, za pokwitowaniem w biurze Spółdzielni, pokój 212, tel. 89 642 32 09, e-mail: sm_jednoscostroda@wp.pl.

Oferty należy składać w biurze Spółdzielni (pokój 206) w terminie do 11.08.2022 r. do godz. 9.00. Otwarcie ofert nastąpi w biurze Spółdzielni (pokój 210) w dniu 11.08.2022 r. o godz. 10.00.

Oferenci przystępujący do przetargu muszą spełniać warunki określone w SIWZ. Wysokość wadium oraz warunki jego zwrotu lub utraty określono w SIWZ. Spółdzielnia zastrzega sobie prawo odwołania lub unieważnienia przetargu bez podania przyczyny.

19622stzo-a-M

eprasa.pl c0a460311f

Kobiety są światłem i siłą tego świata

Porzuciła pracę w korporacji, by realizować własne marzenia, spełniać pasje, stworzyć swoje studio jogi, by żyć w zgodzie ze sobą i swoimi pragnieniami oraz potrzebami. Marzena Komornicka od dekady zajmuje się jogą, a od roku prowadzi w Giżycku szkołę „Joga Marzeń".

RENATA SZCZEPANIK
r.szczepanik@gazetaolsztynska.pl

fot. archiwum prywatne

Marzena Komornicka porzuciła etat w korporacji i założyła szkołę „Joga Marzeń"

Uwielbiam witać dzień z energią, spokojem i uśmiechem na twarzy i zakończyć go w pełni optymizmu i uśmiechu. Medytację, oddech i ruch łączę w jedno i wchodzę w życie z dobrym nastawieniem — mówi Marzena Komornicka.

I dodaje: — W czasie nieustannego pośpiechu, ciągłego biegu, stresu i troski lubię podarować sobie chwilę dla siebie. Joga daje mi poczucie równowagi w ciele i umyśle. Nigdy nie jest za wcześnie lub za późno, by zacząć przygodę z jogą. Każda pora jest odpowiednia, jeśli tego chcemy.

Marzena Komornicka ukończyła szkoły i praktyki: Ashtanga Vinyasa Jogi, Joga Nidra, Yin Jogi, Yoga Kundalini i Vinyasa Jogi. Swoją duchowość pogłębia i rozwija na warsztatach ajurwedyjskich m.in. u nauczycieli jogi i ajurwedy — Piyusha Mittal oraz u Elżbiety Żuk-Widmańskiej. Bierze udział w warsztatach rozwoju osobistego dla kobiet, warsztatach intuicyjno-rozwojowych, kobiecej seksualności i kobiecych kręgach. Wciąż dokształca się i poszerza perspektywę, uczy się słuchać, zachęcać i rozumieć. Jako nauczyciel stara się być łagodna, ale i wymagająca, pokorna wobec swoich umiejętności i braków. Każdego stara się dostrzec, zrozumieć i dać mu tyle, ile jest skłonny przyjąć.

Joga dla każdego

Podczas zajęć amatorzy jogi poznają pozycje przyjmowane w trakcie ćwiczeń, uczą się w prosty sposób rozluźnić ciało, oddychać. Dzięki praktyce jogi wzmacniają i uelastyczniają swoje ciało, poprawiają krążenie, wyciszają i uspokajają swój umysł, poznają proste techniki medytacji

Studio to praktyka jogi dla kręgosłupa, bioder i Ashtanga joga. Szkoła „Joga Marzeń" organizuje także bezpłatne zajęcia jogi, jogę dla puszystych czy najmłodszych joginów, a także koncerty relaksacyjne przy użyciu gongów i mis podczas wspólnych wieczorów z terapią dźwiękiem i wibracjami.

— Joga klasyczna to spokojne pozycje — assany, gdzie uczę podążania za własnym oddechem i odpoczywania po ciężkim dniu. Joga klasyczna kończy się relaksem, który prowadzę w spokojnym rytmie, wsłuchując się w oddech uczniów — wyjaśnia szefowa „Jogi marzeń".

— Ashtanga joga to ulubiona i praktykowana przeze mnie forma jogi. Jest dynamiczną praktyką łączącą w sobie synchronizację ruchu i oddechu. To medytacja w ruchu, która rozgrzewa, wzmacnia i rozciąga ciało. Joga dla kręgosłupa jest formą ćwiczeń, których celem jest zmniejszenie dolegliwości bólowych kręgosłupa. To spokojne i zrównoważone ćwiczenia zakończone głębokim relaksem. Joga dla bioder skierowana jest do osób prowadzących głównie siedzący tryb życia, który powoduje dyskomfort w biodrach oraz w odcinku lędźwiowo-krzyżowym kręgosłupa. Asany są intensywne, lecz prowadzone w spokojnym tempie.

Mazurskie plenery

Szkoła współorganizuje m.in. pachnące ziołami, odprężające ciało i umysł spotkania w ośrodku na Mazurach Garbatych czy w Mazurskim Folwarku, gdzie odbywają się o każdej porze roku warsztaty rozwojowe dla kobiet — ostatnio pod hasłem „Majowy rozkwit kobiet" czy „Czerwcowy powiew kobiecości". To magiczny czas w wyjątkowym miejscu, z wyjątkowymi kobietami, spotkania w otulinie pięknych okoliczności przyrody, w otoczeniu Puszczy Boreckiej.

— W planie mazurskich spotkań kobiet z jogą zawsze jest dużo jogi, medytacji, tańca, twórczego rękodzieła i bycia ze sobą z tym wszystkim, co dla nas ważne. Właściciele folwarka Basia i Przemek prowadzą piękną przestrzeń, pysznie gotują i mają cudną salę do jogi — zapewnia Marzena Komornicka.

I podkreśla: — Kobiety są światłem i siłą tego świata. Warsztaty rozwojowe dla kobiet, z jogą, medytacją i tańcem w tle, to dobry czas, cudowny czas. On wydarza się tutaj. W tej chwili, w tym czasie. Jesteśmy cudem tego świata. Kobiety! Każda inna, a w każdej siła i odwaga życia.

Medytacja i zapachy

Medytacja wymaga rozluźnienia ciała i skupienia umysłu. Stan ten można osiągnąć w wygodnej i komfortowej oraz bezpiecznej pozycji. Jej przyjęcie umożliwiają poduszki do jogi cieszące się dużym zainteresowaniem, podobnie jak bolstery do jogi i aromatyczne opaski na oczy.

— Poduszki, które wykonuję, są z mocnego materiału, odpornego na przetarcia i zewnętrzne uszkodzenia. Są obficie wypełnione łuską gryki, która jest odporna na wilgoć, a jednocześnie pozwala przyjąć wygodną formę siadu. Gryka fantastycznie dopasowuje się do kształtu ciała, dzięki czemu poduszka może służyć również do ćwiczeń oddechowych czy innych form aktywności wymagających pozycji siedzącej. Poduszka unosi delikatnie pośladki, a kolanom pozwala bezpiecznie opaść w kierunku podłogi — opowiada o swoich produktach Marzena Komornicka.

— Na specjalne zamówienie stworzyłam też wyjątkowe bolstery do jogi. Unikatowe i niepowtarzalne wzory. Uszyte z dużą dokładnością, wypełnione łuską gryki z ekologicznej uprawy.

W podobnych wzorach powstały również pokrowce na maty do jogi. Bolstery są w tradycyjnym rozmiarze, ale są też takie, które mogą być używane jako podkład pod kolana do snu. Aromatyczne opaski na oczy wypełnione pachnącym suszem lawendy, róży czy goździka, przenoszą w zupełnie inny wymiar odpoczynku — wypełnione suszem z upraw ekologicznych, uzupełnione kaszą jaglaną lub ziarnami lnu, umilają każdą wolną chwilę.

Nietypowa szkoła

Giżycka szkoła „Joga marzeń" nie ma wakacji. Zajęcia odbywają się przez cały rok, ponieważ zdaniem Marzeny Komornickiej, każdy marzy o szczęściu, o tym, żeby wieść życie w harmonii, ciekawe i wypełnione wolnością i beztroską. By osiągnąć taki stan, trzeba pracować nieustannie. Jak twierdzi jogini, każdy z nas poszukuje recepty na szczęście.

— W świecie, w którym żyjemy — Europie — mamy specjalistów od każdego wymiaru egzystencji: kapłana od ducha, psychologa od umysłu, lekarza od ciała. System jogi zajmuje się wszystkimi tymi aspektami jednocześnie. Maharishi Patańdźali zebrał wiedzę i techniki na temat jogi i stworzył Jogasutry, które do dziś są traktowane jako jedno z najcenniejszych i najważniejszych dzieł na temat jogi. „Joga Marzeń" jest miejscem otwartym dla każdego, kto zechce spróbować przygody z jogą — kończy Marzena Komornicka.

PROMOCJA

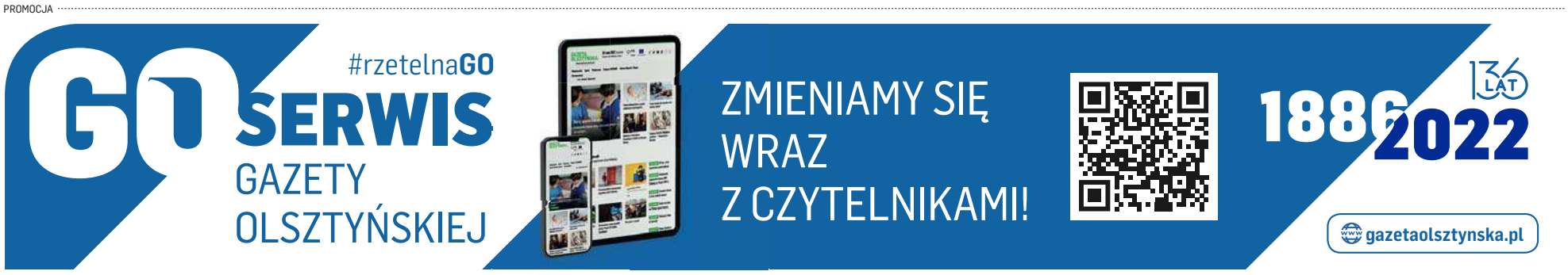

eprasa.pl c0a460311f

Na to nigdy nie jest za późno

Każdy jest po coś, nie ma tak, że jakiś człowiek jest niepotrzebny w naszym życiu. Po prostu — jestem, bo ty jesteś. Ubuntu to moja filozofia życia, która kieruje mną od środka — tłumaczy Patrycja Maja Książek, właścicielka miejsca dobrych emocji.

EWELINA GULIŃSKA
e.gulinska@dziennikelblaski.pl

Fot. Ubuntu

Chcę pokazywać, że marzenia są bardzo ważne w życiu — mówi Patrycja Maja Książek

Fot. EG

Po zajęciach z sensoplastyki jedno z dzieci, które uczestniczyło w nich po raz pierwszy (dziecko autorki tekstu), w czasie powrotu do domu stwierdziło, że jeden dzień w tygodniu powinien być dniem brudnym. To chyba najlepsza recenzja tych zajęć

Patrycja Maja Książek to prawdziwy wulkan energii, silna kobieta o wspaniałym sercu. Jest ambitna, mierzy wysoko i nie ma dla niej rzeczy niemożliwych. Od kwietnia prowadzi własny biznes Ubuntu Miejsce Dobrych Emocji, w którym realizuje się jako przedsiębiorczyni i pasjonatka rozwoju osobistego. Patrycja to także liderka Klubu 555 Elbląg. Prywatnie jest mamą 2 nastolatków i miłośniczką sportu — biega, morsuje i regularnie ćwiczy. Pomimo wielu doświadczeń życiowych pozostaje pozytywnie nastawiona do życia i uśmiechnięta. Wsłuchana w głos własnego serca i wierna własnym wartościom pomaga innym w ich życiowej drodze.

Mieszkała 9 lat w Londynie, gdzie pracowała jako tłumaczka. Po powrocie do Polski w 2012 roku pracowała jako managerka restauracji, a później w firmie meblarskiej.

— Wróciłaś, bo?

— Kocham Elbląg, ja naprawdę kocham Elbląg. Mieszkałam w Londynie i był dla mnie za dużym miastem, wolę mniejsze. Elbląg to też rodzina i wychowanie dzieci przy boku dziadków. Przebywanie z całą rodziną dookoła jest bardzo ważne.

— Skąd pomysł na własną działalność?

— Bardzo lubię pracować z dziećmi i moim największym marzeniem zawsze było i jeszcze długo będzie otworzenie kawiarni dla mam z dziećmi. Stwierdziłam, że na początek ze względów finansowych utworzę miejsce, gdzie mamy będą mogły przychodzić i spotykać się, a dzieci świetnie bawić.

— Czym jest sensoplastyka?

— Najprościej mówiąc, jest to plastyka z wykorzystaniem wszystkich zmysłów. Zajęcia przeznaczone są zarówno dla dzieci, jak i dorosłych. Nie ma tu ograniczeń wiekowych. Wszystkie materiały wykorzystywane podczas zajęć są bezpiecznymi produktami spożywczymi. Podczas zajęć można dzieci puścić wolno, a to — moim zdaniem — najcudowniejsza rzecz, którą rodzic może zrobić dla dziecka. Puścić dziecko wolno i dać mu przestrzeń do tego, aby mogło ono poznawać bez żadnych zakazów, oczywiście z pewnymi normami. Mam też ofertę warsztatową na urodziny — sensoplastyka dla dzieci połączoną z rozwalaniem prawdziwego tortu.

— Takie rozwalanie tortu musi być bardzo wesołe?

— Jest! Zainspirowałam się fotografkami, które robią zdjęcia podczas rozwalania tortu przez dziecko i stwierdziłam: czemu nie?

— Początki rozpoczynania działalności nie są proste?

— Niestety nie są, człowiek nie wie do końca, z czym to się wiąże. Dostałam wsparcie finansowe z PUP w wysokości 24 tys. na rozpoczęcie działalności. Środki przeznaczyłam na wyposażenie — zakup zabawek, mebli, materiałów do zajęć. Dotacji nie mogłam przeznaczyć na wynajem lokalu. Jest ciężko znaleźć niedrogi lokal w dobrej lokalizacji — szukałam bardzo długo, ale się udało. Najemca sam przyszedł do mnie z ofertą. Czekałam, czekałam i się doczekałam. Zawsze mówię, że jak myślimy o czymś bardzo dobrze, mamy to marzenie w głowie i bardzo, bardzo chcemy je spełnić, to świat i ludzie to wszystko do nas przyciągają. 10 procent można było przeznaczyć na marketing. Zrobiłam ulotki i plakaty i rozniosłam je po żłobkach, przedszkolach i szkołach.

— Czyli nie wiesz jeszcze, jak to się rozwinie?

— Wiem! To się świetnie rozwinie. Jak człowiek ciężko pracuje, to może pójść to tylko w jednym kierunku. Trzeba mieć zaplanowane wszystko to, co się chce robić, i do tego dążyć. Ja mam zaplanowaną za 2 lata kawiarnię dla dzieci i ich rodziców. To ma być bardzo kameralne miejsce. Moje plany zawodowe są jeszcze większe, związane także z dorosłymi. Chcę im pokazywać, że marzenia są bardzo ważne w życiu.

— W wieku 42 lat zaczęłaś spełniać swoje marzenia. Czy wcześniej nie marzyłaś?

— Wcześniej zapomniałam, jak się marzy. Dołączyłam do ogólnoświatowej grupy motywacyjnej, dzięki której przypomniałam sobie, jak to się robi.

— A jeśli ktoś powie, że jest już za późno?

— Na spełnianie marzeń? Na to nigdy nie jest za późno. Jeśli ktoś uważa inaczej, to zapraszam go do siebie. Marzenia są przepiękne i dają cel w życiu.

— Dlaczego Ubuntu?

— Nazwa nie jest przypadkowa. Ubuntu to afrykańska filozofia życia, w wolnym tłumaczeniu znaczy „jestem, bo ty jesteś". Każdy jest po coś, nie ma tak, że jakiś człowiek jest niepotrzebny w naszym życiu. Każdy z nas pojawia się po coś — po prostu — jestem, bo ty jesteś. Tak naprawdę ja też czerpię z każdego dziecka i rodzica, którzy tu przychodzą. Każdy jest dla innych. Ubuntu to także moja filozofia życia, która kieruje mną od środka.

— Tę filozofię dobrze odzwierciedla twoje codzienne życie.

— Oprócz prowadzenia działalności gospodarczej pracuję też jako wolontariuszka w świetlicy socjalnej „Przyjazny krąg" i Fabryce Dobra oraz współpracuję ze Stowarzyszeniem Socjalnym IDEA. Jednym z ostatnich efektów tej współpracy jest pomoc w organizacji technicznej przedstawień „Zbójnicy na ulicy". Biorę też udział w prowadzaniu warsztatów rozwojowych w projekcie Laboratorium rodziny.

— To ciekawy aspekt, że oprócz prowadzenia działalności udzielasz się też dużo jako wolontariuszka.

— Trzeba się dzielić tym, co się ma. Życie nie polega tylko na kasie. Jak człowiek robi coś z pasją, to pieniądze same do niego przyjdą.

— Jak zachęcisz innych, aby przyszli na twoje zajęcia?

— Pozwól dziecku być dzieckiem i odkryj w nim kreatywność. Pozwól mu się legalnie ubrudzić. Wystarczającą reklamą będzie dla mnie szczęśliwe, brudne dziecko, które znów będzie chciało mnie odwiedzić. Aby się przekonać, trzeba raz przyjść i zobaczyć zajęcia. To będzie najlepsza zachęta. Rodzic też musi sobie odpuścić. Dziecko może się bawić, brudzić i nie trzeba martwić się o sprzątanie. Kto to posprząta? Ciocia Patrycja.

PROMOCJA

eprasa.pl c0a460311f

Ruszył nabór wniosków o wakacje kredytowe

Od minionego piątku można składać wnioski o wakacje kredytowe, czyli możliwość zawieszenia spłaty raty kredytu hipotecznego przez maksymalnie 8 miesięcy w tym i przyszłym roku. Dotyczy to osób, które zaciągnęły kredyt w złotych na własny cel mieszkaniowy.

Wakacje kredytowe zostały wprowadzone na mocy ustawy o finansowaniu społecznościowym dla przedsięwzięć gospodarczych i pomocy kredytobiorcom. Przepisy weszły w życie w miniony piątek, co oznacza, że już można składać wnioski o wakacje kredytowe.

Z zawieszenia spłaty raty można skorzystać przez maksymalnie 8 miesięcy w tym i przyszłym roku. W bieżącym kwartale można zawiesić spłatę raty sierpniowej i wrześniowej; w ostatnim kwartale tego roku, czyli między 1 października a 31 grudnia można odroczyć spłatę dwóch rat, a w przyszłym roku po jednej racie w każdym z kwartałów. Zawieszone raty przejdą na koniec okresu spłaty, tym samym okres kredytowania wydłuży się o liczbę miesięcy, kiedy skorzystało się z wakacji kredytowych.

Z wakacji kredytowych może skorzystać osoba posiadająca kredyt hipoteczny w złotych zaciągnięty na własny cel mieszkaniowy (czyli po to, by w nieruchomości, na której zakup lub budowę zaciągnęło się kredyt hipoteczny mieszkać, a nie np. ją wynajmować; ponadto wakacje kredytowe przysługują tylko na jeden kredyt). Zawieszenie spłaty raty dotyczy zarówno części kapitałowej, jak i odsetkowej. Jedyne opłaty, jakie mogą się w czasie wakacji kredytowych pojawić, to opłaty z tytułu ubezpieczenia kredytu.

Wniosek o zawieszenie spłaty kredytu należy złożyć w banku, który udzielił kredytu hipotecznego. Można to zrobić w formie papierowej albo elektronicznej, w tym za pośrednictwem systemu bankowości elektronicznej. W ustawie sprecyzowano, że wniosek powinien zawierać dane konsumenta, banku i umowy kredytowej, której dotyczy wniosek; ponadto we wniosku należy wskazać okres lub okresy, kiedy chce się skorzystać z zawieszenia spłaty kredytu oraz oświadczenie, że wniosek dotyczy umowy zawartej w celu zaspokojenia własnych potrzeb mieszkaniowych. To oświadczenie składa się pod rygorem odpowiedzialności karnej; musi więc zawierać klauzulę: „Jestem świadomy odpowiedzialności karnej za złożenie fałszywego oświadczenia".

Zgodnie z ustawą, spłata kredytu zostaje zawieszona na okres wskazany we wniosku z dniem jego doręczenia bankowi. Bank potwierdza kredytobiorcy otrzymanie wniosku w ciągu 21 dni od dnia jego doręczenia. Brak potwierdzenia nie wpływa na rozpoczęcie zawieszenia spłaty kredytu.

W poradniku przegotowanym przez Ministerstwo Finansów dostępnym na stronie resortu podkreślono, że żeby skorzystać z wakacji kredytowych w danym miesiącu, trzeba złożyć wniosek przed dniem spłaty raty kapitałowo-odsetkowej za ten miesiąc (również w weekend przy wykorzystaniu bankowości elektronicznej). Jest to szczególnie ważne w przypadku osób, których termin spłaty raty przypada w pierwszych dniach sierpnia.

Rzecznik ZBP Przemysław Barbrich przekazał PAP, że banki będą od piątku gotowe do przyjmowania wniosków o wakacje kredytowe. Na pytanie, kiedy powinno się złożyć wniosek, by skorzystać z wakacji kredytowych w sierpniu, Barbrich podkreślił, że należy złożyć wniosek przed datą spłaty sierpniowej raty.

— Najlepszą praktyczną poradą jest, by każda osoba, która ma umowę kredytu hipotecznego, zajrzała na stronę swojego banku i tam znalazła informację, w jakim terminie w związku ze swoją datą zapadalności raty, powinna taki wniosek złożyć — zalecił Barbrich.

Fot. PAP

Wakacje kredytowe? Wnioski można składać w banku, który udzielił nam kredytu hipotecznego

— Każdy klient ma inny termin zapadalności kredytu, mamy do czynienia być może z setkami tysięcy wniosków i dobrze jest zajrzeć na stronę banku, być może zadzwonić na infolinię, by dopytać o to, jaka jest formuła przyjęta w danym banku — dodał.

Rzecznik Finansowy radzi, by zachować potwierdzenie nadania lub osobistego złożenia wniosku w oddziale banku.

— Gdyby doszło do ewentualnych nieprawidłowości z procedowaniem wniosku, potwierdzenie nadania będzie dowodem na to, że wniosek trafił do kredytodawcy w określonym dniu — wskazał Rzecznik Finansowy.

W czwartek 28 lipca RF uruchomił infolinię poświęconą mechanizmowi wakacji kredytowych, za pomocą której będzie można zadać pytanie ekspertowi lub zgłosić problem. Numer infolinii to 22 333 73 35. Poradę eksperta można uzyskać również drogą mailową, pisząc pod adres: wakacjekredytowe@rf.gov.pl.

PAP

Tylko dwa miesiące na realizację bonu turystycznego

Już półmetek wakacji, a liczba aktywowanych bonów turystycznych rośnie. Warto się pospieszyć z aktywacją i realizacją świadczenia. Ważność bonów upływa 30 września.

Do tej pory rodzice i opiekunowie z 4,3 mln przyznanych bonów aktywowali ponad 3,5 mln. Na Warmii i Mazurach aktywnych jest 121 tys. bonów. Jednak wciąż pozostało 31 tys. bonów nieaktywnych.

— Bon turystyczny to jednorazowe świadczenie w wysokości 500 zł na jedno dziecko, a w przypadku dziecka z niepełnosprawnością 1000 zł. Można nimi płacić za usługi hotelarskie lub imprezy turystyczne na terenie Polski tylko do końca września. Co istotne sama usługa może się odbyć później, czyli po 30 września, jednak płatność musi być zrealizowana do

fot. pixabay

końca września. Warto o tym pamiętać, by nie stracić świadczenia — mówi Anna Ilukiewicz, regionalny rzecznik prasowy ZUS w województwie warmińsko-mazurskim.

Jak dodaje, rodzice mogą na przykład bonem zapłacić za pobyt w hotelu, pensjonacie czy w gospodarstwie agroturystycznym. Bonem można opłacić zorganizowany wypoczynek, np. wyjazd dziecka na kolonię, obóz czy zieloną szkołę, a także jednodniową wycieczkę bez noclegu, o ile obejmuje ona dwie usługi np. transport i zwiedzanie.

W całym kraju płatność bonami przyjmuje około 27 tys. podmiotów. Najwięcej zarejestrowanych jest w województwie pomorskim (ponad 6,6 tys.) i małopolskim (5,5 tys.). I to tutaj trafia najwięcej środków z bonów turystycznych. Kwota płatności bonami w województwie małopolskim przekroczyła pół miliarda złotych (531 mln zł), natomiast w województwie pomorskim — 456 mln zł. Lista podmiotów turystycznych, u których można zapłacić bonem, jest dostępna na stronie internetowej Polskiej Organizacji Turystycznej.

Co do zasady bon turystyczny przysługuje rodzicom, którzy mieli prawo do świadczenia wychowawczego 500+ w momencie wejścia w życie przepisów o bonie, a także jeśli nabyli do niego prawo między 19 lipca 2020 a 31 grudnia 2021 roku. Niektórzy rodzice mogą skorzystać z bonu turystycznego, nawet jeśli złożyli wniosek o świadczenie wychowawcze po 31 grudnia 2021 roku. Chodzi o rodziców dzieci urodzonych w ubiegłym roku między 1 października a 31 grudnia, którzy wniosek o 500+ złożyli w ciągu trzech miesięcy od dnia narodzin

Aktywacja świadczenia odbywa się na Platformie Usług Elektronicznych (PUE) ZUS. Wystarczy, że po zalogowaniu na swoim koncie PUE rodzic uzupełni swoje dane kontaktowe, a następnie aktywuje bon, otrzymując unikalny 16-cyfrowy numer. Podczas opłaty bonem należy go podać, po czym opiekun SMS otrzymuje indywidualny kod, którym potwierdza transakcję.

ŹRÓDŁO: ZUS

PROMOCJA

eprasa.pl c0a460311f

Praca w gospodarstwie rolnym a wyliczenie stażu pracy

Fot. arch. OIP Olsztyn

Ekspert dr Łukasz Sztych,
Zastępca Okręgowego
Inspektora Pracy w Olsztynie

Ustawa z dnia 20 lipca 1990 r. o wliczaniu okresów pracy w indywidualnym gospodarstwie rolnym do pracowniczego stażu pracy wprowadza kilka warunków, które musi spełnić pracownik, aby okres jego pracy w gospodarstwie rolnym mógł zostać zaliczony do stażu pracy.

Zgodnie z art. 1 tej ustawy, ilekroć przepisy prawa lub postanowienia układu zbiorowego pracy albo porozumienia w sprawie zakładowego systemu wynagradzania przewidują wliczanie do stażu pracy, od którego zależą uprawnienia pracownika wynikające ze stosunku pracy, okresów zatrudnienia w innych zakładach pracy, do stażu tego wlicza się pracownikowi także okresy prowadzenia indywidualnego gospodarstwa rolnego lub pracy w takim gospodarstwie prowadzonym przez współmałżonka.

Ponadto wlicza się także przypadające przed dniem 1 stycznia 1983 r. okresy pracy po ukończeniu 16. roku życia w gospodarstwie rolnym prowadzonym przez rodziców lub teściów, poprzedzające objęcie tego gospodarstwa i rozpoczęcie jego prowadzenia osobiście lub wraz ze współmałżonkiem oraz przypadające po dniu 31 grudnia 1982 r. okresy pracy w indywidualnym gospodarstwie rolnym w charakterze domownika w rozumieniu przepisów o ubezpieczeniu społecznym rolników indywidualnych i członków ich rodzin.

Ustawa nie nakłada powszechnego obowiązku zaliczenia okresów pracy w gospodarstwie rolnym do stażu pracy. Zapisy ustawy znajdą zastosowanie dopiero wtedy, jeżeli przepisy prawa regulujące funkcjonowanie danego zakładu pracy lub przepisy wewnątrzzakładowe (układ zbiorowy pracy, regulamin wynagradzania) przewidują możliwość wliczenia do stażu pracy okresu pracy w innych zakładach pracy.

Jeżeli ten warunek zostanie spełniony, a pracownik przedstawi w zakładzie pracy stosowne zaświadczenie z urzędu gminy, wówczas okres pracy w gospodarstwie rolnym zostanie doliczony do stażu pracy, od którego zależą uprawnienia pracownicze, w tym wymiar urlopu wypoczynkowego.

Należy zaznaczyć, że okresów pracy w indywidualnym gospodarstwie rolnym nie wlicza się do okresu zatrudnienia, od którego zależy nabycie prawa do urlopu wypoczynkowego. Oznacza to, że pracownik, który pracował w gospodarstwie rolnym w charakterze domownika, a następnie podjął pierwszą pracę w życiu, w roku kalendarzowym, w którym podjął pracę, będzie nabywał prawo do urlopu z upływem każdego miesiąca pracy, w wymiarze 1/12 wymiaru urlopu wypoczynkowego przysługującego mu po przepracowaniu roku.

Okres pracy w gospodarstwie rolnym zostanie doliczony jednak do 10 lat pracy, których przepracowanie uprawnia do 26 dni urlopu. Pracownik taki szybciej osiągnie zatem lata pracy, które wpłyną na zwiększenie wymiaru jego urlopu.

W zakresie zaświadczeń stwierdzających (dokumentujących) okresy pracy w gospodarstwie rolnym, na wniosek zainteresowanej osoby właściwy urząd gminy jest obowiązany stwierdzić okresy jej pracy w indywidualnym gospodarstwie rolnym, wydając stosowne zaświadczenie w celu przedłożenia w zakładzie pracy.

W przypadku, gdy urząd gminy nie dysponuje dokumentami uzasadniającymi wydanie przedmiotowego zaświadczenia, zawiadamia o tej okoliczności wnioskodawcę na piśmie. Wówczas okresy pracy w indywidualnym gospodarstwie rolnym mogą być udowodnione zeznaniami co najmniej dwóch świadków zamieszkujących w tym czasie na terenie, na którym położone jest gospodarstwo rolne.

W razie braku zaświadczenia z urzędu gminy – bo tylko ono bezwarunkowo obliguje pracodawcę do zaliczenia okresów pracy rolniczej do stażu pracowniczego – a co za tym idzie na podstawie samego pisma z urzędu gminy i zeznań dwóch świadków, ostateczna decyzja leży w gestii pracodawcy.

Powinien on ją podjąć na podstawie oceny wartości dowodowej przedłożonych dokumentów. Każdą sprawę z zakresu zaliczenia pracy na roli do stażu pracy należy rozpatrywać odrębnie w kontekście do zaistniałej sytuacji i posiadanej dokumentacji.

Źródło: Okręgowy Inspektorat Pracy w Olsztynie

Kontakt e-mail: kancelaria@olsztyn.pip.gov.pl

PAŃSTWOWA INSPEKCJA PRACY
OKRĘGOWY INSPEKTORAT PRACY W OLSZTYNIE

3522otbr

Jakich kompetencji brakuje kandydatom do pracy?

Kompetencje miękkie wpływają na to, jak pełnimy swoje zawodowe obowiązki. Te, których kandydatom do pracy brakuje najbardziej, ujawniają dane raportu ManpowerGroup.

	2022	2021	2018
1.	Odporność na stres, umiejętność adaptacji	Odpowiedzialność, rzetelność, dyscyplina	Rozwiązywanie problemów
2.	Rzetelność i dyscyplina	Logiczne myślenie, rozwiązywanie problemów	Współpraca
3.	Kreatywność	Inicjatywa	Komunikacja
4.	Analiza i krytyczne myślenie	Krytyczne myślenie, zdolności analityczne	Organizacja
5.	Umiejętność rozwiązywania problemów	Odporność i elastyczność	Zarządzanie

Źródło: Raport ManPower „Niedobór Talentów" dla lat 2018, 2021, 2022

Choć świat nieuchronnie pędzi w kierunku digitalizacji, umiejętności miękkie są wciąż w czołówce najbardziej pożądanych cech pracowników. Jednak co trzeci pracodawca w Polsce mówi o wyzwaniach w zrekrutowaniu osób wykazujących się odpornością na stres i umiejętnością adaptacji. Według firm kandydatom brakuje również rzetelności, dyscypliny, a także kreatywności.

— Żyjemy w czasach ogromnej dynamiki zmian, dlatego kompetencje miękkie stają się obok umiejętności twardych filarem rozwoju organizacji. Są niezwykle ważne, deficytowe i pożądane, to kluczowy czynnik w doborze kandydatów do firm, a ich podnoszenie i rozwój powinny być istotnym elementem strategii zarządzania talentami. Są również związane z mobilnością kariery wewnątrz organizacji. Działania te w głównej mierze mają na celu ograniczenie rotacji, ale też dostosowanie pracowników do nowych i aktualnie potrzebnych ról. Pomagają również pracodawcom reagować na zmieniające się otoczenie biznesowe oraz wyzwania związane z brakiem kandydatów o odpowiednich umiejętnościach — mówi Szymon Rudnicki, dyrektor ManpowerGroup Talent Solutions w Polsce.

Badania, którym poddano różne organizacje, wskazują, że według 31 proc. z nich kandydatom do pracy brakuje takich umiejętności jak odporność na stres, adaptacja, rzetelność, dyscyplina czy kreatywność. 29 proc. firm mówi o trudnościach w zrekrutowaniu osób charakteryzujących się zdolnością analizy i krytycznego myślenia oraz umiejętnościami rozwiązywania problemów. Firmy sygnalizują także wyzwania z pozyskaniem kandydatów z takimi umiejętnościami miękkimi jak podejmowanie inicjatyw oraz współpraca (27 proc.).

Jak się okazuje, niewystarczająco dobrze rozwinięte kompetencje miękkie mogą być powodem odrzucenia kandydata w procesie rekrutacyjnym.

— Firmy od kilku lat przywiązują coraz większą wagę do posiadanych kompetencji miękkich u zatrudnionych osób. Dotyczy to już właściwie wszystkich specjalizacji. Zdarza się również, że kandydaci bywają odrzucani w rekrutacji z powodu ich niedoboru. Najczęściej stoi za tym konkretne uzasadnienie biznesowe, na przykład gdy firma wprowadza nowe rozwiązania i jest w ciągłym procesie restrukturyzacji, a kandydat do pracy cechuje się dużym oporem wobec zmian, brakiem elastyczności i niechęcią do uczenia się nowych rzeczy. Wówczas nie przekona do siebie nowego pracodawcy — mówi Katarzyna Pączkowska, dyrektor rekrutacji stałej w Manpower.

I podsumowuje: — Jeszcze niedawno uważano, że w przypadku stanowisk technicznych czy inżynieryjnych kluczowe jest odpowiednie wykształcenie i doświadczenie zawodowe. Obecnie pracodawcy poszukują połączenia tych elementów także z kompetencjami miękkimi. W dobie niedoboru talentów zadaniem dla pracodawców staje się wdrożenie programów upskillingowych i reskillingowych, aby pracownicy rozwijali się zgodnie z oczekiwaniami i potrzebami zmieniającego się dynamicznie otoczenia biznesowego.

Źródło: ManpowerGroup

PROMOCJA

eprasa.pl c0a460311f

Krzyżówka klasyczna z hasłem

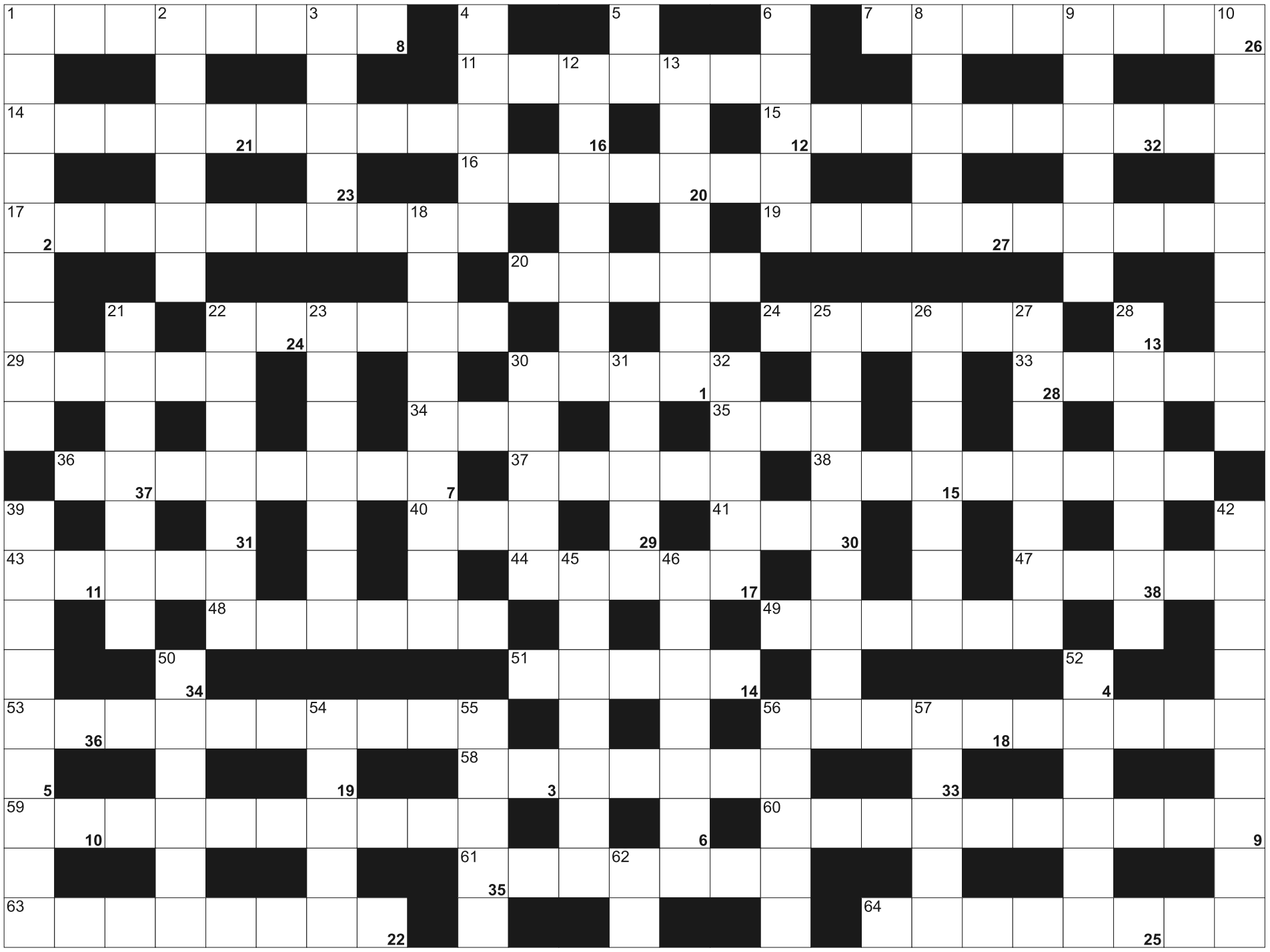

Litery z pól ponumerowanych od 1 do 38, utworzą rozwiązanie - przysłowie:

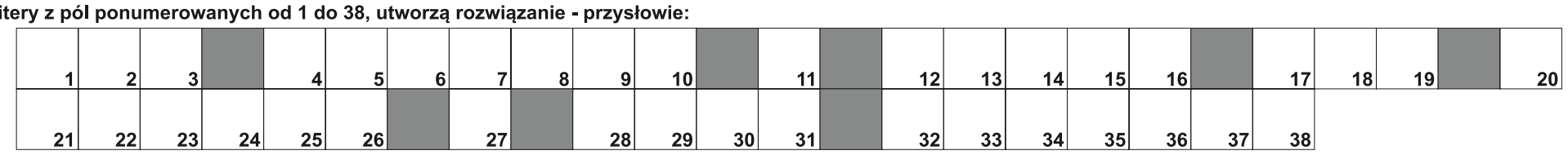

POZIOMO: 1) nakrycia, futerały; 7) z bandażem w samochodzie; 11) gęste, słodkie napoje alkoholowe; 14) mogą być dobre, albo złe; 15) śpiewanie górali alpejskich; 16) mała wyspa; 17) dział zoologii z ssakami; 19) Mateusz, premier Polski; 20) słodko-gorzki włoski likier ziołowy; 22) portugalskie miasto objawień maryjnych; 24) jeździ w peletonie; 29) ...-Czuna, ojciec Winnetou; 30) ptak lubiący błyskotki; 33) ćwikłowy lub cukrowy; 34) łącznik blach; 35) matka Zeusa; 36) krótkie, grube parówki; 37) książka z mapami; 38) skandynawski kraj; 40) niejeden w bibliotece; 41) elektroencefalogram; 43) ...- pokus; 44) gaz groźny w kopalni; 47) jeden z banków; 48) wysłużony, wyczerpany; 49) obok Tytusa i Romka w komiksie; 51) płaskie nakrycie głowy; 53) przegrał w finale z mistrzem; 56) natchnienie, zapał twórczy; 58) przebieżka, bieg w wolnym tempie; 59) stan ze stolicą w Sacramento; 60) graniczy z Belgią; 61) mniej niż koleżanka; 63) sąsiad Niemca; 64) ze stolicą w Bridgetown.

PIONOWO: 1) zbrojne wystąpienie, bunt; 2) doradzać, zalecać; 3) marszczone w gniewie; 4) tarnina; 5) pierwiastek lit; 6) dawna nazwa Tajlandii; 8) wisi na ścianie; 9) Hugo, były prezydent Wenezueli; 10) wątła, osłabiona i mizerna kobieta; 12) bardzo zły sen; 13) praktyk niechętny teorii; 18) daje nietykalność posłom; 21) rowerowa lub dydaktyczna; 22) emerytalny, albo powierniczy; 23) ażurowa, drewniana krata z pnączami; 25) duża małpa, Pongo; 26) złota myśl inaczej; 27) ułatwia zbiór jabłek z drzew; 28) cebula morska; 30) Feliks, twórca polskiej szkoły boksu; 31) lot próbny samolotu; 32) As, pierwiastek; 39) kraj nad Morzem Adriatyckim; 42) głóg po łacinie; 45) i odnawialna, i elektryczna; 46) miasto w Portoryko z radioteleskopem; 50) pierwszy występ artystyczny; 52) dawniej Rodezja Północna; 54) kombinacja ciosów boksera; 55) zlot klasowy; 56) świerk lub jodła; 57) do zębów lub rybna; 62) "..., Klaudiusz" Roberta Gravese'a.

SUDOKU

4							7	
				5				6
		6	2	7	1	4		
	4	9		2				
	8		4		7			
2	5	1	6					
5	1	4				8		3
9				3	5	1	4	
	3		1				2	9

415

9	1	7	6	8				
			1	3	7			
3		5			2			
2		6		5		4		
	5		4	9	3		7	
		3	2				5	
5		9	8		4	3	1	
	6					5		4
4		8			1	7		

416

			9		3			6
7	9		8		4		2	1
								8
9	7		2	1	6			
	3	8	4	9	7	6	1	
		4			8	2		
		7					5	2
8			3	7		9		
5			1		2	8		

417

eprasa.pl c0a460311f

1 SIERPNIA

Kino Plenerowe

Olsztyn

Film: Kafarnaum, reż. Nadine Labaki

W ramach cyklu ULOTNE MOK Olsztyn zaprasza na tegoroczną odsłonę popularnego cyklu Kina Plenerowego w Parku Podzamcze. Spotykamy się w kolejne poniedziałki lipca i sierpnia nieopodal fontanny „Ryba z dzieckiem". Godz. 21:30.

Film z napisami w języku polskim i ukraińskim.

Wstęp wolny

6 SIERPNIA

Local Warming - silna decybela

Olsztyn

W ramach cyklu ULOTNE MOK Olsztyn zaprasza w sobotę 6 sierpnia na Local Warming 2022 - noc z najlepszą muzyką elektroniczną! W programie live acty i sety DJ'skie na świeżym powietrzu. Dwie sceny i wyjątkowy klimat okolic Tartaku i Zajezdni.

Godz. 18:00, Park Centralny. Wstęp wolny

6 SIERPNIA

„Wizna - polskie Termopile" - inscenizacja historyczna

Wilczy Szaniec (Gierłoż)

Tematem inscenizacji będzie obrona Wizny, gdzie w dniach 7-10 września 1939 roku, 720 żołnierzy polskich żołnierzy, pod dowództwem kapitana Władysława Raginisa zatrzymało 42 tysięczny XIX korpus armijny generała Heinza Guderiana, który starał się przełamać polską linię obrony pod Wizną, aby dotrzeć na tyły polskiej armii wycofującej się znad Wisły i Narwi za Bug.

W inscenizacji wezmą udział pojazdy militarne m.in. czołg LT vz.38, ciężarówka Mercedes L3000, działo Pak 35/36 i wiele innych. Profesjonalne grupy rekonstrukcyjne, oprawa pirotechniczna oraz piękna muzyka. To wszystko sprawi, że goście ośrodka będą mogli zobaczyć niepowtarzalne, historyczne widowisko.

Uczestnicy będą mogli również spróbować naturalnej, zdrowej żywności pochodzącej z polskich lasów. W tym dniu będzie miała miejsce degustacja produktów „Dobre z Lasu".

Wydarzenie odbędzie się w Ośrodku Edukacji Historyczno-Przyrodniczej „Wilczy Szaniec" (Gierłoż 5). Godziny inscenizacji:11.00, 14.00 i 17.00.

6 SIERPNIA

Święto Warmińskiego Piwowara

Dywity

Pokazy warzenia piwa, stoisko piwowarów domowych i lokalnych browarów z Warmii i Mazur, finał Warmińskiego Konkursu Piw Domowych, koncerty muzyczne, żywność regionalna, turniej gry w kapsle o Mistrzostwo Gminy Dywity, stoisko kolekcjonerskie – tak w dużym skrócie wygląda program Święta Warmińskiego Piwowara, które odbędzie się w sobotę 6 sierpnia 2022 roku w godz. od 16-22.30 na zagospodarowanych terenach nad Jeziorem Dywickim.

Wstęp wolny

7 SIERPNIA

XLIV Olsztyńskie Koncerty Organowe im. Feliksa Nowowiejskiego

Olsztyn

Matthias Degott (organy)

Stephan Börsig (trąbka)

Program koncertu:

- John Stanley (1712-1786) – Trumpet Voluntary op. 6 nr 5 (arr. Michel Rondeau)
- Johann Sebastian Bach (1685-1750) – Preludium i Fuga D-dur BWV 532
- Giuseppe Torelli (1658-1709) – Sinfonia in D (G.8): Allegro – Adagio – Allegro-Allegro
- Olivier Messiaen (1908-1992) – Apparition de L'Église éternelle
- Michael Korb (*1957) / Ulrich Roever (1934-1997) – Highland Cathedral (arr. Charles Callahan)
- César Franck (1822-1890) – Chorał a-moll (Trois chorals)
- Henry Purcell (1659-1695) – Sonata D-dur Z.850: Allegro – Andante – Allegro

Godz. 20:00, Bazylika konkatedralna św. Jakuba. Wstęp wolny

7 SIERPNIA

Projekt Park Muz Współczesnych. Plenerowe spotkania z kulturą i sztuką

Olsztyn

Cykl plenerowych spotkań kulturalnych dla mieszkańców Olsztyna odbywających się w miejskim Parku Centralnym w pobliżu Zajezdni Trolejbusowej, w lipcowe i sierpniowe niedziele. Nawiązując do idei greckich bogiń sztuki, tworzymy alternatywną listę Muz Współczesnych odzwierciedlających kilka spośród najważniejszych zjawisk i przejawów kultury i sztuki XXI wieku.

Godz. 12:00-18:00, zajezdna trolejbusowa i okolice (ul. Knosały). Wstęp wolny

7 SIERPNIA

Kultura w Parku - koncert zespołu Cztery Pory Miłowania

Olsztyn

W ramach cyklu ULOTNE Park Jakubowo po raz kolejny wypełni kulturowa energia i fantastyczna muzyka na żywo! MOK Olsztyn zaprasza na bezpłatny koncert zespołu Cztery Pory Miłowania, który zagra na plenerowej scenie nieopodal jeziorka Mummel w niedzielę 7 sierpnia o godz. 18:00. Wydarzenie odbędzie się w ramach projektu „Kultura w Parku!", finansowanego z Olsztyńskiego Budżetu Obywatelskiego.

Cztery Pory Miłowania to zespół zawiązany w 2014 roku, wywodzący się z miejscowości Choczewo w województwie pomorskim. Działalność zespołu opiera się głównie na autorskiej muzyce członków zespołu pisanej do wierszy m.in. Piotra Konczaka, Bogdana Loebla, Edwarda Stachury, Aleksandry Bacińskiej i Toma Borkowskiego. Cztery Pory Miłowania w czerwcu 2017 roku wydały debiutancką płytę pt. „Litania do...", na której znalazło się 14 autorskich kompozycji z muzyką Michała Miotke i Patryka Wendrowskiego. Celem zespołu jest dzielenie się słowem ważnym, dotykającym codzienności, spraw ostatecznych i spraw- co do których nabieramy sztucznego dystansu, a dotyczą one wszystkich bez wyjątku. W kręgu zainteresowań artystycznych zespołu leży przede wszystkim człowiek i jego sprawy. W 2020 roku ukazała się druga płyta zespołu pt. „W zamyśleniu", zawierająca 18 utworów. W marcu 2022 roku ukazała się trzecia płyta zespołu pt. „W rytmie serca", zawierająca 14 utworów.

Godz. 18:00, scena w Parku Jakubowo. Wstęp wolny

7 SIERPNIA

Park muz współczesnych: Relacja – muza sztuki dostępnej

Olsztyn

Cykl plenerowych spotkań kulturalnych Park Muz Współczesnych dalej trwa. Pora na kolejna niezwykłą Muzę, Relację. Całe wydarzenie powstaje we współpracy ze Stowarzyszeniem Rehabilitacji i Pomocy Osobom z Wadą Słuchu „Pokonać Ciszę".

Program wydarzenia

12:00 Czy mówić niewidomemu „Do widzenia"?

Savoir-vivre wobec osób z niepełnosprawnościami różnego typu

Prowadząca: Joanna Drzewiecka

12:30-16:00 Doświadczalnia

Ćwiczenia zmysłów

13:30 Migotliwość

Warsztat z podstaw języka migowego

Prowadząca: Anna Nowicka

15:00 Obraz na słowo zmieniany

Warsztaty z podstaw audiodeskrypcji

Prowadząca: Ewa Jarzębowska

zapisy: imprezy@mok.olsztyn.pl

16:00 Magdalena Gołacka: Słucham oczyma

Finisaż wystawy fotograficznej Magdaleny Gołackiej

Wydarzenie z tłumaczeniem na język migowy (PJM)

17:00 Głuszczantyk: kontakt

Performance teatralny z elementami żywego warsztatu

Wydarzenie z tłumaczeniem na język migowy (PJM)

Zajezdnia trolejbusowa i okolice. Wstęp wolny

9 SIERPNIA

Ale Sztuka! Nad Długim! Ale CYRK!

Olsztyn

Magiczny świat żonglerki, akrobatki, pantomimy i oryginalnych gagów. To wszystko czeka na uczestników projektu animacyjnego „Ale Sztuka! Nad Długim1". To już kolejna odsłona familijnego i wielowątkowego wydarzenia w ramach cyklu ULOTNE MOK Olsztyn.

Program:

17:00-20:00 Cyrkowe miasteczko

17:00-20:00 Warsztaty tworzenia przypinek cyrkowych

17:00-20:00 Monidło cyrkowe

17:30-18:30 Bill Bombadill show

18:30-19:00 Pokaz iluzjonisty

19:00-20:00 Magia w wersji close up

19:00-20:30 Clown Feliks

20:30-21:30 Spektakl Matro(nie)ty

Okolice kładki nad jeziorem Długim, godz. 17:00
Wstęp wolny

10 SIERPNIA

Warmińska Noc Perseidów

Olsztyn

Program wydarzenia:

Animacje dla dzieci – gra terenowa – świetlne konstelacje i inne atrakcje

Stanowisko obserwatorów nieba

Bliskie spotkania z kosmiczną materią – meteoryty

Mobilne planetarium – ograniczona liczba miejsc (bezpłatne wejściówki wydawane będą w Zajezdni – Park Centralny - od godz. 18:00 do wyczerpania miejsc)

Tartak Raphaelsohnów – prelekcje popularnonaukowe

18:00 – prelekcja dla dzieci – Joanna Widzińska

19:00 – Gwiazdy spadały nad Warmią – dr Ernest Świerczyński

20:00 – Życie na orbicie – Przemysław Rudź – Polska Agencja Kosmiczna

21:00 – Aktywność słoneczna dr Bartosz Dąbrowski – Olsztyńskie Planetarium i Obserwatorium Astronomiczne

Park Centralny – fontanna

22:00 – obserwacje roju Perseidów

Astronomiczne opowieści o niebie snuć będą Leszek Błaszkiewicz i Przemysław Rudź przy akompaniamencie kwartetu jazzowego MC Kwadrat

Patronat honorowy Prezydent Olsztyna Piotr Grzymowicz

Organizator – Olsztyńskie Planetarium i Obserwatorium Astronomiczne

Współorganizator – Miejski Ośrodek Kultury

Sponsor strategiczny MPEC

Wydarzenie na Szlaku Kopernikowskim

Od godz. 18:00, Park Centralny i Tartak Raphaelsohnów. Wstęp wolny

12-14 SIERPNIA

OLD JAZZ MEETING Złota Tarka

Iława

To już 51 edycja Festiwalu Jazzu Tradycyjnego, na który do Iławy z całego kraju – a nawet zagranicy – zjeżdżają miłośnicy tego gatunku muzyki. Po pięcioletniej przerwie wraca konkurs o Złotą Tarkę. Odbędzie się on o godzinie 20:00. Pół godziny wcześniej ze Starego Miasta wyruszy Parada Nowoorleańska, prowadzona przez zespół Brass Federacja. Po konkursie w amfiteatrze im. Louisa Armstronga rozpoczną się koncerty główne. Wystąpią wówczas: Brass

eprasa.pl c0a460311f

Federacja i Nika Lubowicz z Henrykiem Miśkiewiczem jako gościem. Ogłoszenie wyników konkursu odbędzie się ok. 23:45.

Prowadzenie: Paweł Sztompke.

O 24:00 w parku miejskim rozpocznie się bal jazzowy z udziałem Szymon Klekowicki Parnas Band z gościnnym udziałem Tamary Behler. Wstęp na to wydarzenie będzie bezpłatny.

W sobotnie południe (13 sierpnia) z wieży ratusza zabrzmi hejnał Iławy w wykonaniu Radosława Mosurka. O 13:00 i 14:00 podczas rejsów statkiem Ilavia wystąpią finaliści konkursu o Złotą Tarkę. Bilety: ulgowy 20 zł, normalny 25 zł.

O 20:00 w amfiteatrze rozpocznie się koncert galowy „100 lat jazzu w Polsce". Wystąpią: Alchemik Big Band Grzegorza Grzecha Piotrowskiego (dyrektora artystycznego Festiwalu) z gośćmi specjalnymi: Hanną Banaszak z zespołem, Ewą Bem i Januszem Szromem, Piotrem Szmidtem i Henrykiem Miśkiewiczem.

Z kolei o 23:00 rozpocznie się koncert Gunhild Carling i jej zespołu. To pochodząca ze Szwecji zjawiskowa wokalistka, tancerka, multiinstrumentalistka, która zasłynęła już jako dziecko z występów z zespołem składającym się z członków jej rodziny. Ona sama na Złotej Tarce już występowała, było to w 2014 r. Z rodziną natomiast - w 1999 r.

Natomiast o północy w parku miejskim rozpocznie się jam session. Wstęp bezpłatny. Także w sobotę odbędzie się wydarzenie towarzyszące. Będzie to już tradycyjny Jazz za kratami. Z koncertem dla osadzonych w iławskim Zakładzie Karnym wystąpi Karolina Szewc z zespołem.

W niedzielę 14 sierpnia o 14:00 w amfiteatrze rozpocznie się msza św. jazzowa z udziałem chóru Petera Mante „The Africa Gospel Project". Wstęp będzie bezpłatny.

Ceny biletów: ulgowy 30 zł, normalny 50 zł. Karnet dwudniowy ulgowy 70 zł, normalny 100 zł. Sprzedaż prowadzi Iławskie Centrum Kultury.

14 SIERPNIA

Park Muz Współczesnych: Reakcja - Muza Sztuki Zaangażowanej

Olsztyn

w ramach cyklu „ULOTNE" MOK Olsztyn zaprasza na kolejne spotkanie z wyjątkowa Muzą. Reakcja, Muza Sztuki Zaangażowanej zaprezentuje jak ważne jest środowisko i dbanie o zieleń.

Program wydarzenia

12:00-14:00 Ekoczystość

Warsztaty tworzenia ekodetergentów

Prowadząca: Karina Szarama

12:30-16:00 Zrób to sam: mikroświat na plastrze drewna

Kreatywne warsztaty plastyczne

13:00 Jak brzmi kamyk?

Familijne warsztaty rytmiczno-muzyczne z wykorzystaniem naturalnych materiałów

Prowadzący: Aron Blum

14:00-17:00 Twórcza moc zieleni

Familijne warsztaty nawiązujące do otoczenia przyrodniczego

Prowadzenie: Fundacja Edukacji Leśnej Drzewice

14:30 Teatr dialogu: prawa człowieka w sztuce teatralnej

Warsztaty dla młodzieży 13+ i dorosłych

16:00 Integracja w rytmie

Koncert Arona Bluma

17:00 Cicho

Performance muzyczny Marty Andrzejczyk. Dla odbiorców 16+

Zajezdnia trolejbusowa i okolice. Wstęp wolny

14 I 15 SIERPNIA

XLIV Olsztyńskie Koncerty Organowe im. Feliksa Nowowiejskiego

Olsztyn

Wiktoria Ryńska (organy)

Program koncertu:

- Jan Pieterszoon Sweelinck (1562-1621) – Ballo del Granduca SwWV 319
- Johann Sebastian Bach (1685-1750) – Preludium i fuga e-moll BWV 548
- Friedrich Christian Mohrheim (1719-1780) – Trio G nr 1
- Feliks Nowowiejski (1877-1946) – III Symfonia organowa „Lourdes" op. 45: Toccata – Recitativo-Pastorale (Le Miracle) – Epilog

Godz. 20:00, Bazylika konkatedralna św. Jakuba. Wstęp wolny

15 SIERPNIA

Kino Plenerowe

Olsztyn

Film: Matki równoległe, reż. Pedro Almodóvar (120 min.)

W ramach cyklu ULOTNE MOK Olsztyn zaprasza na tegoroczną odsłonę popularnego cyklu Kina Plenerowego w Parku Podzamcze. Spotykamy się w kolejne poniedziałki lipca i sierpnia nieopodal fontanny „Ryba z dzieckiem". Godz. 21:30.

Film z napisami w języku polskim i ukraińskim.

Wstęp wolny

19 I 20 SIERPNIA

„Moniuszko dzieciom" – wakacyjne koncerty edukacyjne

Olsztyn

Zbigniew Ciucias – skrzypce

Lech Grzegorzewski – skrzypce

Anna Perkowska – altówka

Ewa Parkasiewicz – wiolonczela

Pieśni i wyjątki z kwartetów smyczkowych Moniuszki.

Godz. 11:00, sala kameralna filharmonii. Wstęp płatny

HELIOS REPERTUAR

Centrum Handlowe Aura, Olsztyn, al. Piłsudskiego 16

HELIOS
tel. 89 535 20 30
44720otbs-BA -C

TITANE / napisy: 18:00; DC LIGA SUPER-PETS / familijny / od 6 lat / dubbing: 10:20, 11:00, 11:30, 13:00, 14:00, 15:40, 16:30, 18:15, 19:00; PAMIĘTNIKI TATUSIA MUMINKA / familijny / od 5 lat / dubbing: 13:30, 17:15; A ONI DALEJ GRZESZĄ, DOBRY BOŻE! / napisy: 14:30, 19:15, 21:40; ZBRODNIE PRZYSZŁOŚCI / napisy: 15:30; MINIONKI: Wejście Gru / familijny / b.o. / dubbing: 10:40, 12:00, 12:50, 14:10, 15:15, 16:20, 17:00, 18:30; THOR: miłość i grom / napisy: 16:00, 20:45, 21:30; THOR: miłość i grom / dubbing: 10:30, 13:15, 17:30, 19:30; NIEZGASZALNI / familijny / od 6 lat / dubbing: 10:10, 12:40, 15:00; TOP GUN: MAVERICK / napisy: 20:15, 21:00; NA CHWILĘ, NA ZAWSZE: 20:30; ELVIS / napisy: 18:45; JURASSIC WORLD: Dominion / dubbing: 11:15

GAZETA OLSZTYŃSKA

JEST PRACA W OLSZTYNIE!

Jesteś kreatywny?

Masz w sobie niewykorzystany potencjał i niespożyte pokłady energii?

Chcesz dołączyć do ambitnego i pełnego pasji zespołu? Dobrze trafiłeś!

DOŁĄCZ DO NAS!

Szukamy osób na stanowisko:

MANAGER DS. REKLAMY

GWARANTUJEMY CI:

- samodzielność, możliwość realizacji Twoich pomysłów i pasji
- nie będziemy Cię ograniczać, u nas będziesz mógł być sobą
- szacunek i wsparcie bez względu na wiek, doświadczenie i wykształcenie
- stabilność i bezpieczeństwo
- umowę o pracę oraz wszystkie świadczenia
- perspektywy rozwoju

CZUJESZ, ŻE MOŻESZ WIĘCEJ?

CHCESZ SPEŁNIAĆ SIĘ W INNYM OBSZARZE?

CHCESZ UCZYĆ SIĘ I ROZWIJAĆ?

U NAS MASZ MOŻLIWOŚCI

Zostań zwycięzcą! Dołącz do lidera! Bądź ambitny i celuj wysoko... Pracuj tylko z profesjonalistami!

Aplikuj już teraz: **kadry@wm.pl**

GRUPA WM | GAZETA OLSZTYŃSKA | DZIENNIK ELBLĄSKI

1822otbp-L-K

eprasa.pl c0a460311f

PRENUMERATA ZA ZDJĘCIE

Zachęcamy do nadsyłania zdjęć miejsc, w których mieszkacie, które zwiedzaliście, w których odpoczywaliście...
Autorzy fotografii, które opublikujemy w Gazecie, otrzymają od nas bezpłatny 6-miesięczny dostęp do naszego e-wydania.
Dzisiaj prezentujemy kilka zdjęć, które niedawno otrzymaliśmy. Fotografie wysyłajcie na adres: redakcja@gazetaolsztyńska.pl.
Prosimy o informację, co jest na zdjęciu i jak je podpisać (autor).

Lipica
Justyna Dudek

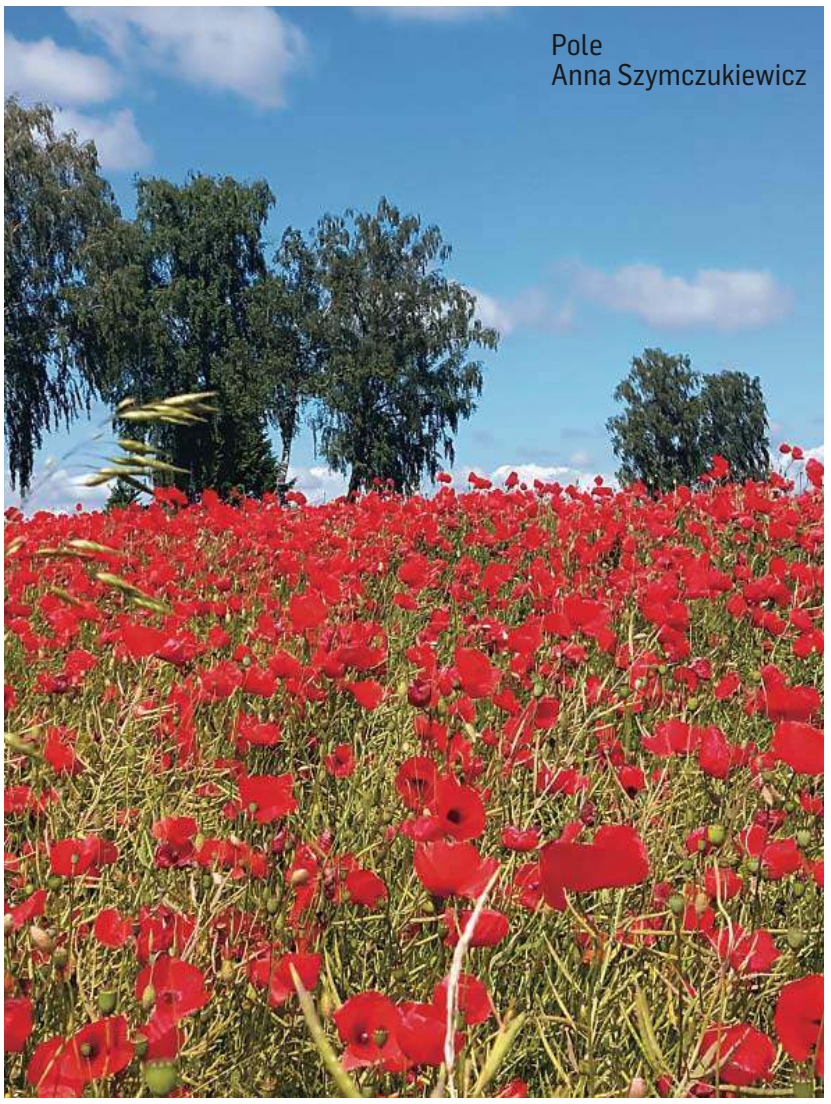
Pole
Anna Szymczukiewicz

Kronowo koło Barczewa
Michał Jaworski

Stare Miasto w Olsztynie
mh

Mazury
Anna Wendecka

Brąswałd
Ewa Surażyńska

eprasa.pl c0a460311f

Szukasz klientów?

WYBIERZ PROFESJONALISTÓW

- docieramy do 1400000 odbiorców
- wykorzystujemy zaawansowane sposoby emisji i targetowania reklam
- dostarczymy Twoją ofertę do potencjalnych klientów na najpopularniejszych nośnikach
- zapewniamy pełne raportowanie efektów przeprowadzonych działań

Wybierz nas!

(89) 539-74-46

GAZETA OLSZTYNSKA.pl

reklama@wm.pl

GO_380_4x8-M

ZWIERZĘTA

sprzedam

SPRZEDAM owczarka niemieckiego, długowłosego (suka) z rodowodem, 506-10-90-11.

NIERUCHOMOŚCI

sprzedam

WWW.DOMKIANGIELSKIE.PL, 503-103-703

kupię

KUPIĘ działkę budowlaną. Powierzchnia powyżej 1 hektara. Płatność gotówką. Tel. 729-850-495

KUPIĘ mieszkanie 2-3 pok. w Olsztynie, 504-946-585

PRACA

dam pracę

FIRMA zatrudni sprzątaczkę - klatki schodowe i pracownika gospodarczego. Tel. 785-200-855

KIEROWCA CE, 503-103-703

NAPRAWA kempingów 503-103-703

POMOCNIKA do prac budowlanych, tel. 789-123-630

W gospodarstwie mlecznym, 510-135-912

ZATRUDNIĘ w gospodarstwie, 661-740-939

USŁUGI

budowa | remont

HYDRAULIK, 501-209-794

MALOWANIE, szpachlowanie, 664-493-138

SZPACHLOWANIE, malowanie remonty, 696-356-857

WYKOŃCZENIA wnętrz, łazienki, 696-356-857

naprawa

FOTOWOLTAIKA montaż, naprawa, 503-092-068

ROLNICTWO

zwierzęta hodowlane

JAŁÓWKI wysokocielne, 506-999-493.

KUPIĘ byczki, jałówki 100-500kg. 517-245-435

SKUP bydła. Najlepsze ceny! Dojazd do gospodarstwa, 514-574-163

SPRZEDAŻ kur, kaczek, brojlerów, kokoszek, dowóz gratis,tel.728-104-188.

produkty rolne

SPRZEDAM siano w belach, 668-397-005

SPRZEDAM siano, 606-616-599

SPRZEDAM zboże Węgorzewo 799-471-066

380-31419opb1-b-M

Panu

Rafałowi Kozińskiemu

szczere wyrazy współczucia z powodu śmierci

Taty

składają prokuratorzy i pracownicy prokuratur okręgu elbląskiego

197322opb1-a-M

Można odejść na zawsze, by stale być blisko...
Ks. Jan Twardowski

Pani

Izabelli Kasprzak

najserdeczniejsze wyrazy współczucia, wsparcia i otuchy w tak trudnych chwilach po śmierci

Mamy

składają Zarząd Stowarzyszenia LOG-WARM, Dyrektor, nauczyciele i pracownicy Publicznego Przedszkola nr 16 w Olsztynie

196522opb1-a-M

eprasa.pl c0a460311f

I tak po długich i ciężkich cierpieniach 29 lipca 2022 r. przeminęło życie doczesne naszego ukochanego Męża, Taty, Teścia i Dziadka

ś. † p.

Czesława Mariana Włodarskiego

Pożegnanie przed kremacją odbędzie się 2 sierpnia 2022 r. w godz. 11.15-11.45 w kaplicy przy ul. Poprzecznej. Uroczystości pogrzebowe rozpoczną się 3 sierpnia 2022 r. o godz. 13.00 Mszą Świętą w kościele pw. Chrystusa Odkupiciela Człowieka przy ul. Wyszyńskiego, po której nastąpi wyprowadzenie na cmentarz komunalny w Dywitach.

Pogrążona w smutku rodzina

Z głębokim żalem zawiadamiamy, że dnia 29 lipca 2022 r. zmarł

ś. † p.

Zygmunt Bęben

Uroczystości pogrzebowe rozpoczną się 2 sierpnia 2022 r. (wtorek) o godz. 13:30 w kaplicy przy ul. Poprzecznej, skąd o godz. 14:00 nastąpi wyprowadzenie na Mszę Świętą do Parafii Świętej Rozalii w Kieźlinach. Ceremonia pochowania odbędzie się na cmentarzu komunalnym w Dywitach. Kondukt żałobny od bramy wschodniej; od strony Kieźlin.

Syn z rodziną

Z głębokim żalem zawiadamiamy, że 29 lipca 2022 r. odszedł Nasz Kochany Tata, Dziadek i Brat

ś. † p.

Antoni Kulbacki

Uroczystości pogrzebowe rozpoczną się 2 sierpnia 2022 r. o godz. 11.00 Mszą Świętą w kościele pw. Najświętszej Maryi Panny Królowej Polski i Świętych Archaniołów Michała, Rafała i Gabriela przy ul. Kromera 2, po której nastąpi wyprowadzenie na cmentarz komunalny przy ul. Poprzecznej.

Pogrążona w smutku rodzina

AD_1.08-M

Z głębokim żalem i smutkiem przyjęliśmy wiadomość, że odszedł od nas

ś. † p.

dr inż. **Krzysztof Bojarowski**

wspaniały nauczyciel akademicki, opiekun praktyk studenckich, wieloletni pracownik Katedry Geodezji Wydziału Geoinżynierii UWM w Olsztynie.

Wyrazy szczerego współczucia

Rodzinie i Bliskim

składają
Dziekan i Prodziekani wraz z Pracownikami i Studentami Wydziału Geoinżynierii Uniwersytetu Warmińsko-Mazurskiego w Olsztynie

197522opb1-a-M

Z głębokim żalem zawiadamiamy, że 28 lipca 2022 r. odszedł Nasz Kochany Syn, Mąż, Tata, Dziadek i Brat

ś. † p.

dr inż. **Krzysztof Bojarowski**

wieloletni pracownik naukowy Uniwersytetu Warmińsko-Mazurskiego.

Uroczystości pogrzebowe rozpoczną się 1 sierpnia 2022 r. o godz. 12.45 w kaplicy przy ul. Mariańskiej, skąd o godz. 13.15 nastąpi wyprowadzenie do kościoła pw. Świętego Franciszka z Asyżu przy ul. Dybowskiego 2 (Kortowo), a następnie na cmentarz komunalny w Dywitach.

Pogrążona w smutku rodzina

197922opb1-a-M

Z głębokim żalem zawiadamiamy, że 21 lipca 2022 r. w wieku 70 lat zmarła

ś. † p. **Maria Hawryś**

Uroczystości żałobne rozpoczną się 3 sierpnia 2022 r. o godz. 11.00 w kościele Miłosierdzia Bożego przy ul. Barcza 2. Po uroczystościach w kościele złożenie Ciała do grobu na cmentarzu komunalnym w Dywitach.

O czym zawiadamia pogrążona w żałobie rodzina

197822opb1-a-M

Z głębokim żalem zawiadamiamy, że 26 lipca 2022 r. zmarł Nasz Kochany Mąż, Tata i Dziadek

ś. † p.

Kazimierz Jastrzębski

Uroczystości pogrzebowe rozpoczną się 3 sierpnia 2022 r. (środa) o godz. 11.00 w kościele parafialnym w Sząbruku. Ceremonia pochowania odbędzie się na cmentarzu parafialnym w Sząbruku.

Zamiast kwiatów prosimy o datki do puszki, które będą przeznaczone na Hospicjum Stacjonarne dla Dzieci przy Caritasie Archidiecezji Warmińskiej.

Rodzina

196622opb1-a-M

Umarłych wieczność dotąd trwa, dokąd pamięcią im się płaci.
Wisława Szymborska

Łącząc się w bólu i żałobie, pragniemy przekazać wyrazy głębokiego współczucia oraz słowa wsparcia

naszej Koleżance

Ewie Ciemniewicz

oraz **Jej Bliskim**

z powodu śmierci

Taty

Koleżanki i Koledzy z Oddziału Anestezjologii i Intensywnej Terapii Warmińsko-Mazurskiego Centrum Chorób Płuc w Olsztynie

197622opb1-a-M

Wyrazy głębokiego współczucia

Panu **Andrzejowi Zając**

z powodu śmierci

Ojca

składają Dyrekcja i Pracownicy Wojewódzkiej Stacji Pogotowia Ratunkowego w Olsztynie

197122opb1-a-M

TU ZLECISZ ZAMIESZCZENIE NEKROLOGU LUB KONDOLENCJI W „GAZECIE OLSZTYŃSKIEJ" I „DZIENNIKU ELBLĄSKIM"

NEKROLOGI (wymagany akt zgonu). Terminy przyjęć*:
• na poniedziałek – do piątku do godz. 15.00
• na wtorek, środę, czwartek, piątek – dnia poprzedniego w godz. 7.00-15.00

* Dotyczy Biura Ogłoszeń w Olsztynie, plac Józefa Bema 5

KONDOLENCJE

(wymagany dowód osobisty osoby nadającej) ukazują się w ciągu trzech dni od chwili nadania

Biuro Ogłoszeń, **OLSZTYN**, **plac Józefa Bema 5**
czynne w godz. 7.00-15.00, soboty – nieczynne
tel. 89-539-74-80, b.ogloszen@gazetaolsztynska.pl

www.pozegnania.net

Biuro Ogłoszeń, **ELBLĄG, ul. Rybacka 35**
tel. 55-236-18-02
pon.-pt. godz. 8.00-16.00

380-28919opb1-C-M

ARKA

USŁUGI POGRZEBOWE

ARKA

Elżbieta Michałowska *Anna Michałowska*

OLSZTYN (Zatorze), ul. M. Zientary-Malewskiej 2A
89 534 72 42, 605 635 908

OLSZTYN (Jaroty), ul. Herberta 16/24
(wejście od Wilczyńskiego, naprzeciw „Medyka")
89 526 66 01, 605 665 909

www.arkaolsztyn.pl

Całodobowy przewóz zmarłych

614619opb1-i-M

Warmiński 1987 ZAKŁAD POGRZEBOWY

dawniej market

OLSZTYN ul. Lengowskiego 18-20 — **895 355 300**, **602 327 277**

BISKUPIEC ul. Armii Krajowej 4 — **897 152 093**, **608 680 642**

POGOTOWIE POGRZEBOWE 89 527-09-09

Pomożemy Ci godnie pożegnać

614219opb1-g-M

ARKADIA

Olsztyn, ul. Jagiellońska 52/85

tel. 89 526 67 53, 665 175 125
całodobowe przewozy zmarłych

Zbigniew Jarmużewski **kom. 602 514 880**
Joanna Kamińska **kom. 691 410 360**
Andrzej Domasiewicz **kom. 602 514 888**

Gwarantujemy godną i kulturalną posługę

614419opb1-f-M

SACRUM

KOMPLEKSOWE USŁUGI POGRZEBOWE

ANDRZEJ DĄBROWSKI
Olsztyn, ul. Limanowskiego 18/2
89 67 77 100, kom 530 308 308

GODNIE – SOLIDNIE – Z SZACUNKIEM

Całodobowy przewóz zmarłych

320520opb1-d-M

eprasa.pl c0a460311f

SPRINTEM

SIATKÓWKA\\\ AZS UWM Olsztyn wygrał rozgrywki III ligi, ale przepadł w barażach, wydawało się zatem, że marzenia o powrocie do II ligi trzeba odłożyć przynajmniej na rok. Ale nadzieja umiera ostatnia, więc... - Złożyliśmy pismo do PZPS o chęci grania w II lidze - wyjaśnia trener Paweł Borkowski. - Pokazaliśmy, że mamy zawodników oraz finanse, aby uczestniczyć w tych rozgrywkach, w efekcie otrzymaliśmy zgodę.
- Grupy II ligi zostały powiększone, stąd taka decyzja PZPS - dodaje Andrzej Grygołowicz, drugi trener olsztyńskiego zespołu. - Do tej pory w naszej grupie grało dziesięć zespołów, a teraz będzie dwanaście, m.in. z Chełma, Spały, Tomaszowa Mazowieckiego i Warszawy. Nie spowoduje to jednak wydłużenia rozgrywek, bo niektóre mecze pewnie będą wyznaczane na środy, dzięki czemu sezon zasadniczy powinien się się skończyć w kwietniu.
Olsztynianie przygotowania do sezonu rozpoczną 16 sierpnia, a w zespole powinno pojawić się kilka nowych twarzy, chociaż większość zawodników została. - Dołączą do nas nowi siatkarze m.in. z Zielonej Góry i Ostródy - mówi Paweł Borkowski. - Duże zmiany będą na rozegraniu, bo odchodzi Hubert Lasecki. Udało nam się jednak dogadać z zawodnikiem, który do Olsztyna przychodzi na studia.
Początek przygotowań do sezonu zaplanowano na 16 sierpnia. W planach są m.in. turnieje w Kortowie i Augustowie, natomiast rozgrywki rozpoczną się 1 października.

PIŁKA NOŻNA\\\ W finale kobiecych mistrzostw Europy Angielki zagrały z Niemkami, niestety, finał zakończył się po oddaniu gazety do druku.
Mecz wywołał olbrzymie zainteresowanie - na Wembley zasiadło 90 tysięcy kibiców, a bilety na czarnym rynku kosztowały nawet 1700 funtów!
Sędzią głównym była Ukrainka Kateryna Monzul, a jedną z jej asystentek Polka Paulina Baranowska.
>>> Droga reprezentacji Niemiec do finału, faza grupowa: 4:0 z Danią, 2:0 z Hiszpanią i 3:0 z Finlandią; ćwierćfinał: 2:0 z Austrią; półfinał: 2:1 z Francją.
>>> Droga reprezentacji Anglii do finału, faza grupowa: 1:0 z Austrią, 8:0 z Norwegią i 3:0 z Irlandią Północną; ćwierćfinał: 2:1 z Hiszpanią (po dogrywce); półfinał: 4:0 ze Szwecją.

Fot. archiwum domowe

Finał sztafet szwedzkich: na pierwszym miejscu na trzeciej zmianie biegnie Anastazja Kuś

• Jakub Stolarczyk znalazł się w kadrze Leicester City na nowy sezon angielskiej Premier League. Polak będzie występował z numerem 41. 21-letni bramkarz w rundzie wiosennej na wypożyczeniu w Dunfermline Athletic wystąpił w 11 spotkaniach szkockiej II ligi.

ŻUŻEL\\\ Wbrew przewidywaniom Polacy nie zdobyli medalu w sobotnim finale Speedway of Nations. Bartosz Zmarzlik, Patryk Dudek i Maciej Janowski zajęli dopiero przedostatnie, szóste miejsce. Wygrali Australijczycy przed Brytyjczykami i Szwedami.

LEKKA ATLETYKA\\\ Podczas Olimpijskiego Festiwalu Młodzieży Europy (EYOF), który odbył się w słowackiej Bańskiej Bystrzycy, reprezentanci Polski zdobyli 20 medali Wśród medalistów znalazła się Anastazja Kuś z AZS UWM. Olsztynianka była jedyną lekkoatletką z Warmii i Mazur, no i trzeba przyznać, że spisała się znakomicie, bowiem sztafeta szwedzka z jej udziałem zdobyła srebrny medal (3.11,30). Przypominamy, że w sztafecie szwedzkiej zawodniczki biegną kolejno 100, 200, 300 i 400 m. Olsztynianka w eliminacjach i finale pobiegła na 300 m. Złoty medal zdobyły Włoszki z czasem 3.11,27. Poza Kuś w srebrnej sztafecie były: Maja Woźniak, Maria Jarosińska i Julia Przewieźlik.
W sumie w Bańskiej Bystrzycy Polacy rywalizowali w ośmiu konkurencjach: badminton, gimnastyka, judo, kolarstwo, lekka atletyka, pływanie, siatkówka i tenis. Biało-czerwonych sportowców zabrakło jedynie w koszykówce i piłce ręcznej. - Nasz dorobek to 20 medali, po pięć złotych i srebrnych oraz dziesięć brązowych – powiedział szef polskiej misji Ireneusz Kutyła. - Bardzo dobrze spisali się lekkoatleci, którym przypadła pierwsza lokata w klasyfikacji tej dyscypliny festiwalu. Wywalczyli 11 krążków - cztery złote, trzy srebrne i cztery brązowe.
W sumie o medale walczyło 2252 sportowców (1127 dziewcząt i 1125 chłopców), natomiast z oczywistych względów do rywalizacji nie zostali dopuszczeni reprezentanci Białorusi i Rosji.
W przeszłości medalistami EYOF byli m.in. pływacy Przemysław Stańczyk, Paweł Korzeniowski i Radosław Kawęcki oraz siatkarze Agata Mróz, Katarzyna Skowrońska, Marcin Możdżonek, Jakub Kochanowski i Bartosz Kwolek.
• Polscy złoci medaliści: Sebastian Antosiak (lekka atletyka, skok wzwyż), Patryk Goszczurny (kolarstwo, wyścig na czas na dystansie 8,4 km), Roch Krukowski (lekka atletyka, rzut oszczepem 700 g), Julia Michałowska (lekka atletyka, pchniecie kulą 3 kg); sztafeta szwedzka (Tomasz Bajraszewski, Radosław Lach, Rafał Dziewięcki, Jakub Szarapo).

Klasyfikacja medalowa

1. Włochy	47	21-12-14
2. Niemcy	32	9-8-15
3. Hiszpania	19	8-7-4
4. W. Brytania	18	7-5-6
5. Węgry	24	6-9-9
6. Francja	17	6-7-4
7. Ukraina	18	6-6-6
8. Rumunia	19	5-8-6
9. Turcja	14	5-8-1
10. Polska	20	5-5-10

SPORT AKADEMICKI\\\ 80 medali zdobyli reprezentanci polskich uczelni podczas Europejskich Igrzysk Akademickich w Łodzi. Polscy sportowcy, którzy zdobyli 23 złote, 26 srebrnych i 31 brązowych medali, zwyciężyli w klasyfikacji medalowej, niestety, odbyło się to bez udziału zawodników z warmińsko-mazurskich uczelni. W sumie w imprezie udział wzięło prawie pięć tysięcy sportowców-studentów z całej Europy.
W klasyfikacji medalowej uczelni najlepszy był turecki Yeditepe University, którego reprezentanci zdobyli 7 złotych, 5 srebrnych i 1 brązowy medal. W tym zestawieniu na trzecim miejscu uplasowała się Politechnika Łódzka z dorobkiem ośmiu medali – sześciu złotych oraz po jednym srebrnym i brązowym.
Ostatniego dnia igrzysk dorobek Polaków próbowała poprawić drużyna koszykarzy Akademii Marynarki Wojennej w Gdyni, która walczyła nie tylko o brązowy medal, ale o jedyny medal w dyscyplinach drużynowych. Niestety, gdynianie ulegli 83:101 czeskiej drużynie Masaryk University z Brna .
Najbardziej medalodajną dla polskich studentów dyscypliną europejskich igrzysk w Łodzi był kickboxing, w którym biało-czerwoni wywalczyli aż 22 medale, w tym pięć złotych. Siedemnastokrotnie na podium stawali też polscy pływacy, którzy wywalczyli siedem złotych krążków, a z mistrzowskich tytułów cieszyli się także polscy szachiści, judocy, karatecy, tenisiści stołowi, taekwondziści i tenisiści.
• **Dorobek medalowy polskich uczelni:** Politechnika Łódzka (6 złotych-1 srebrny-1 brązowy), Akademia Leona Koźmińskiego w Warszawie (3-2-2), AWF Warszawa (2-5-3), UMK w Toruniu (2-1-0), AWF Gdańsk (2-0-1), Akademia Zamojska (2-0-0), AWF Poznań (1-2-2), Collegium Humanum w Rzeszowie (1-1-0), Uniwersytet Ekonomiczny w Bydgoszczy (1-0-3), Akademia Nauk Stosowanych w Pile (1-0-0), Akademia Nauk Stosowanych w Lublinie (1-0-0), Gdański Uniwersytet Medyczny (1-0-0), Akademia Kaliska (0-2-1), Uniwersytet Łódzki (0-2-0), Uniwersytet Ekonomiczny we Wrocławiu (0-1-3), AWF Wrocław (0-1-2), AWF Katowice (0-1-1), Uniwersytet Rzeszowski (0-1-0), Uniwersytet Medyczny w Łodzi (0-1-0), Akademia Sprawiedliwości (0-1-0), Uniwersytet Adama Mickiewicza w Poznaniu (0-1-0), Uniwersytet Lubelski (0-1-0), Uniwersytet Zielonogórski (0-1-0), Uniwersytet Śląski w Katowicach (0-1-0), Politechnika Gdańska (0-0-3), Akademia Górniczo-Hutnicza w Krakowie (0-0-3), Uniwersytet Marii Curie-Skłodowskiej w Lublinie (0-0-2), Politechnika Warszawska (0-0-1), Uniwersytet Medyczny w Białymstoku (0-0-1), Politechnika Opolska (0-0-1), Politechnika Wrocławska (0-0-1).

Fot. materiały prasowe

W meczu o trzecie miejsce polscy studenci przegrali z Czechami

TENIS\\\ Jednym z celów Miejskiego Ośrodka Sportu i Rekreacji w Elblągu jest popularyzacja sportu, dlatego jutro na Torze Kalbar zostanie rozegrany tenisowy turniej amatorów.
Zawody odbędą się wyłącznie w kategorii open dla kobiet i mężczyzn powyżej 16. roku życia. Osoby niepełnoletnie muszą dostarczyć pisemną zgodę rodzica lub opiekuna prawnego. Impreza zostanie rozegrana systemem pucharowym, czyli przegrywający odpada. Organizatorzy zapraszają wszystkich chętnych, początek gier o godz. 17, zgłoszenia będą przyjmowane w biurze zawodów na 30 minut przed rozpoczęciem imprezy.

NARCIARSTWO WODNE\\\ Na jeziorze Białym w Augustowie rozegrano slalom, ostatnią konkurencję mistrzostw Polski w narciarstwie wodnym za motorówką. Złote medale w kategorii open wywalczyli: Zuzanna Polkowska (MOS Augustów) i Kamil Borysewicz (Sparta Augustów). Przypomnijmy, że przed tygodniem w Ełku wyłoniono medalistów w jeździe figurowej i skokach.

SPORT W TV\\\ **Kolarstwo.** Tour de Pologne, 3. etap: Kraśnik - Przemyśl (10.35 Polsat Sport, 10.55 TVP Sport, 15.15 TVP 1)
• **Piłka nożna.** II liga: Polonia Warszawa - Stomil Olsztyn (18.10 TVP Sport); Ekstraklasa: Korona Kielce - Śląsk Wrocław (18.55 Canal+ Sport); Puchar Niemiec: Energie Cottbus - Werder Brema, Magdeburg - Eintracht Frankfurt (17.55, 20.40 Eleven Sports 1), Chemnitzer - Union Berlin (17.55 Eleven Sports 2)
• **Tenis.** Turniej ATP w Waszyngtonie (18, 20, 22, 01.00, 03.00 Polsat Sport) **DRYH**

eprasa.pl c0a460311f

PRZYGOTOWAŃ NADSZEDŁ CZAS

PIŁKA RĘCZNA\\\ Dzisiaj szczypiorniści Warmii Energi Olsztyn rozpoczynają przygotowania do nowego sezonu Ligi Centralnej. Podopieczni Dariusza Molskiego rozpoczną od testów wytrzymałościowych, a potem będą trenować m.in. na obozie w Rynie.

Najlepszy zespół piłki ręcznej na Warmii i Mazurach drugi sezon z rzędu będzie grał w Lidze Centralnej. W debiucie na tym poziomie olsztyński zespół zajął 11. miejsce, chociaż i zawodnicy, i kibice liczyli na więcej. Słaby początek spowodował spore roszady na ławce trenerskiej, bo sezon zaczął Jarosław Knopik (teraz w kobiecej Superlidze prowadzi KP Koszalin), Marcin Malewski (doświadczony gracz Warmii) oraz Igor Stankiewicz.

Obecnie działacze olsztyńskiego klubu liczą, że już nie będzie takich zawirowań, bo zaangażowali Dariusza Molskiego, doświadczonego szkoleniowca. Molski ostatnio pracował w Jurandzie Ciechanów, a wcześniej prowadził drużyny na najwyższym szczeblu rozgrywek m.in. Meble Wójcik Elbląg, Pogoń Szczecin i Nielbę Wągrowiec.

- W dalszym etapie rozwoju naszego zespołu w Lidze Centralnej poszukiwaliśmy szkoleniowca doświadczonego w pracy z młodymi zawodnikami, bo takich mamy przede wszystkim w zespole - wyjaśnia Jacek Zyśk, wiceprezes Warmii. - Wierzę, że trener, na którego postawiliśmy, stanie się mentorem i nauczycielem dla zawodników.

Fot. Anna Kajat

Rozgrywki Ligi Centralnej ruszają 17 września

Z poprzedniego sezonu zostało 11 zawodników: Michał Safiejko, Marcin Laskowski, Adam Konkel, Jakub Zemełka, Daniel Makowski, Michał Sikorski, Marcin Malewski, Dominik Stępień, Dawid Reichel, Mateusz Kopyciński i Cezary Kaczmarczyk. Z zespołu odeszli natomiast: Michał Klapka, Adrian Chełmiński, Damian Didyk, Adrian Gruszczyński i Krystian Matusiak.

Do tej pory w ich miejsce zakontraktowano trzech nowych graczy: Szymon Mucha (rocznik 2003) trafił z Górnika Zabrze, gdzie zaliczył kilka występów w najwyższej klasie rozgrywkowej. Z Gwardii Koszalin wypożyczono Piotra Skibę - ten 22-letni zawodnik ma wzmocnić rywalizację na pozycji rozgrywającego, natomiast 19-letni Damian Szniter trafił do Olsztyna ze Szkoły Mistrzostwa Sportowego w Płocku.

- DOCELOWO KADRA MA LICZYĆ 16 ZAWODNIKÓW - TWIERDZI TRENER DARIUSZ MOLSKI. - DO OBSADZENIA POZOSTAJĄ JESZCZE DWIE POZYCJE, DLATEGO PRZYGOTOWANIA Z NASZYM ZESPOŁEM ROZPOCZNIE DWÓCH GRACZY, KTÓRYM BĘDĘ SIĘ PRZYGLĄDAŁ. DOPIERO POTEM ZDECYDUJEMY, CZY ZOSTANĄ W OLSZTYNIE NA TEN SEZON. JUŻ OD WTORKU ZACZNIEMY ZAJĘCIA Z PIŁKAMI, WIĘC BĘDZIEMY ŁĄCZYĆ WSZYSTKO KOMPLEKSOWO: TECHNIKĘ, TAKTYKĘ I WYTRZYMAŁOŚĆ.

- Zaczniemy od testów wytrzymałościowych - dodaje Molski. - Do 15 sierpnia będziemy trenować w Biskupcu oraz na stadionie w Kortowie. Następnie pojedziemy na prawie tygodniowy obóz do Rynu, po czym zaczniemy serię gier sparingowych.

Olsztyński zespół chce rozegrać aż dziesięć gier kontrolnych, jednak nie wszyscy rywale są jeszcze oficjalnie potwierdzeni. Pierwszym rywalem zaraz po powrocie do Rynu będzie Szczypiorniak Dąbrowa Białostocka. Potem Warmia wyjedzie na turniej do Białej Podlaskiej, gdzie oprócz gospodarzy zagra także Padwa Zamość. Poza tym olsztyński zespół chce zaliczyć jeszcze dwa sparingi z Nielbą Wągrowiec, w planach są także mecze ze Szczypiorniakiem Olsztyn i Jedynką Morąg.

Liga Centralne startuje 17 września. Warmia Energa Olsztyn zacznie sezon od wyjazdów do Żukowa i Piekar Śląskich, natomiast pierwsze domowe spotkanie w Biskupcu Warmia zagra dopiero na początku października z MKS Wieluń. **EM**

W PUCHARZE POLSKI SYPNĘŁO NIESPODZIANKAMI

PIŁKA NOŻNA\\\ W 1. rundzie Wojewódzkiego Pucharu Polski doszło do kilku niespodzianek, m.in. Constract, beniaminek okręgówki, wyeliminował czwartoligową Polonię Iłowo.

W Biskupcu na nowo wybudowanym stadionie miejscowa Tęcza, która niedawno awansowała do forBET IV ligi wyeliminowała Polonię Lidzbark Warmiński. Oba zespoły przed sezonem dokonały ciekawych transferów i w tym spotkaniu wszyscy nowi piłkarze zaprezentowali się publiczności. Ostatecznie gospodarze wygrali 3:1, a jedną z bramek zdobył Patrycjusz Malanowski, do niedawna znakomity snajper Błękitnych Pasym.

Z pucharowej rywalizacji opadły także Mamr Giżycko, które w zeszłym sezonie grały jeszcze w III lidze. Podopieczni Przemysława Łapińskiego przegrali 1:2 w Kętrzynie z miejscową Granicą. W 11. minucie gospodarze objęli prowadzenie za sprawą Tomasza Bobrowskiego, ale po kolejnych ośmiu minutach Michał Świderski doprowadził do remisu. Gola na wagę awansu strzelił w drugiej połowie Marcin Spirydon.

Bez niespodzianek obyło się natomiast w spotkaniach naszych III-ligowców: Concordia Elbląg wygrała 9:1 z Agatem Jagłownik, a Sokół Ostróda w Turznicy wygrał 5:1 z Płomieniem. Przypomnijmy, że w środę podopieczni Dominika Bednarczyka w centralnych rozgrywkach Pucharu Polski przegrali z GKS Jastrzębie.

Wróćmy jednak do Wojewódzkiego Pucharu Polski, bo w Zagajach (powiat braniewski, gmina Lelkowo) doszło do sensacji, ponieważ miejscowa B-klasowa Granica wygrała 2:1 z Błękitnymi Orneta. – Moi zawodnicy zagrali bardzo fajną piłkę – powiedział po meczu Jerzy Bukacki. – Widać, że Błękitni Orneta po spadku z IV ligi są w głębokim kryzysie. Straciliśmy gola na początku meczu, a była to praktycznie jedyna sytuacja naszych rywali. Potem oddawali jedynie strzały z daleka, natomiast my w drugiej połowie - przy prowadzeniu 2:1 - powinniśmy spokojnie wygrać wyżej. Bardzo cieszy nas zwycięstwo oraz spora grupa kibiców, która przyszła na mecz - zakończył Jerzy Bukacki.

Fot. facebook

Radość Constractu Lubawa po wyeliminowaniu czwartoligowej Polonii Iłowo

Niespodzianka była także w Bynowie, gdzie Unia Susz, czołowa drużyna grupy 2 okręgówki, przegrała z miejscowym A-klasowym Kormoranem. Poza tym powody do radości mają także piłkarze Constractu Lubawa (beniaminek okręgówki), którzy wyeliminowali czwartoligową Polonią Iłowo. **EM**

WYNIKI

Pama Powodowo - Olimpia II Elbląg 0:5, Warmia Olsztyn - Naki II Olsztyn 3:1, Rona 03 Ełk - Znicz Biała Piska 1:2, Orlęta Rema Reszel - Wilczek Wilkowo 1:2, Wel Lidzbark Welski - Grunwald Gierzwałd 6:1, Pomarańcze Korsze - Victoria Bartoszyce 0:3 walkower, Avista Łążyn - Motor Lubawa 3:7, Szeląg Kormoran Zwierzewo - Czarni Rudzienice 3:2, Czarni Olecko - Śniardwy Orzysz 2:3, Pogoń Ryn - Jurand Barciany 1:6, Start Kruklanki - Pojezierze Prostki 0:3 walkower, Węgoria Węgorzewo - Żagiel Piecki 2:0, Mazur Pisz - Rominta Gołdap 4:6, Mini Soccer Academy - Mrągowia Mrągowo 0:9, Reduta Bisztynek - LKS Różnowo 0:3, Fala Warpuny - Łyna Sępopol 4:1, Tęcza Biskupiec - Polonia Lidzbark Warmiński 3:1, Burza Słupy - KS Wojciechy 1:4, MKS Jeziorany - MKS Korsze 4:3, Omulew Wielbark - Olimpia Olsztynek 1:4, GLKS Jonkowo - GKS Szczytno 4:3, Żabianka Żabi Róg - Polonia Markusy 2:3, Junior Świątki - Piast Wilczęta 4:3, Dąb Kadyny - Huragan Morąg 1:3, Syrena Spomlek Młynary - Zatoka Braniewo 1:0, Granica Zagaje - Błękitni Orneta 2:1, Barkas Tolkmicko - Polonia Pasłęk 1:2, Agat Jegłownik - Concordia Elbląg 1:9, Orzeł Janowiec Kościelny - Start Nidzica 4:2, Zamek Kurzętnik - KS Mroczno 2:3, Constract Lubawa - Polonia Iłowo 3:0, Kormoran Bynowo - Unia Susz 3:2, Torpeda Rożental - Radomniak Radomno 1:2, Płomień Turznica - Sokół Ostróda 1:5, Ossa Biskupiec - GKS Wikielec 0:4, PFT Drewneks Sampława - Zamek Szymbark 5:2, Ewingi Zalewo - Jeziorak Iława 1:7, Agrikola Mierki - Pisa Barczewo 0:6, Granica Kętrzyn - Mamry Giżycko 2:1.

eprasa.pl c0a460311f

SPRAWIEDLIWY REMIS W ELBLĄGU

II LIGA PIŁKARSKA\\\ Po pierwszej połowie elbląscy kibice liczyli na komplet punktów, jednak pod koniec meczu z Kaliszem marzyli już jedynie o remisie. I chociaż w 83. minucie Olimpia zmarnowała rzut karny, to jednak ostatecznie punkt zdobyła.

• Olimpia Elbląg - KKS 1925 Kalisz 2:2 (1:0)
1:0 - Stasiak (5), **1:1, 1:2** - Gordillo (57, 69 k), **2:2** - Piekarski (85); **czerwona kartka:** Gawlik (83, KKS)
OLIMPIA: Witan - Jakubczyk, Wenger, Sarnowski, Piekarski, Stefaniak (76 Turzyniecki) - Danilczyk (70 Famulak), Kuczałek, Czernis (76 Branecki) - Stasiak (76 Sienkiewicz), Wojtyra (65 Rajch)

W poprzednim sezonie oba zespoły nie miały problemów z utrzymaniem w II lidze. Elblążanie ukończyli rozgrywki na 9. miejscu z 46 punktami, natomiast ekipa z Kalisza była 13. (42). Jednak w Elblągu Olimpia niespodziewanie przegrała wtedy 0:1, więc w niedzielę była okazja do rewanżu. Poza tym gospodarze musieli wygrać, by już na starcie rozgrywek nie mieć zbyt dużej straty do ligowej czołówki.

Od pierwszych minut niedzielnego meczu było widać, że oba zespoły postawiły na atak, w efekcie do przerwy kibice nie mogli narzekać na nudę. Tym bardziej że atmosferę już w 5. min podgrzał Stasiak, który akcję Olimpii zakończył efektownym, a przede wszystkich skutecznym przerzuceniem piłki na wychodzącym bramkarzem. Trzeba przyznać, że elblążanin miał furę szczęścia, bo piłka najpierw trafiła w słupek, a dopiero potem umościła się w kaliskiej siatce.

Szybka utrata gola nie załamała gości, a że Olimpia też nie osiadła na laurach, więc mecz był żywy i emocjonujący. Gospodarze częściej byli przy piłce, natomiast goście nastawili się na kontry, no i w 25. min byli bliscy szczęścia, bo po główce Giela piłka o centymetry minęła słupek. Z kolei kilka minut później przed szansą stanął Wojtyra i mogło być 2:0, ale nie było, ponieważ elblążanin posłał piłkę ponad poprzeczką. Jeszcze w 35. min Zawistowski groźnie główkował, ale wynik nie uległ zmianie, bo w pierwszej połowie skuteczność nie była najmocniejszą stroną gości.

Niestety, po przerwie obraz meczu uległ zmianie - tym razem to KKS zepchnął elblążan do defensywy, no i w 57. min Hiszpan Gordillo celną główką doprowadził do remisu. Był to jednak dopiero początek kłopotów, bo 12 minut później po faulu Stefaniaka sędzia odgwizdał rzut karny dla gości. A że Gordillo się nie pomylił, więc kaliszanie objęli prowadzenie.

W 83. min sytuacja się jednak odwróciła, ponieważ tym razem w polu karnym faulował Gawlik - obrońca KKS obejrzał za to drugą żółtą kartkę, więc musiał opuścić boisko. Piłkę na 11. metrze ustawił Sienkiewicz, ale strzelił zbyt słabo i Krakowiak nie miał problemów z obroną. Całe szczęście dwie minuty później Sieniewicz zrehabilitował się dokładnym dośrodkowaniem, po którym Piekarski uratował jeden punkt dla Olimpii. Ten sam zawodnik mógł gospodarzom nawet zapewnić zwycięstwo, jednak w końcówce po jego kolejnym strzale piłka jedynie obiła poprzeczkę.

• Inne wyniki 3. kolejki: Siarka Tarnobrzeg - Wisła Puławy 2:4 (Stańczyk 2, Lewicki 44 - Retlewski 13, 37, 66, Puton 60 k), Kotwica Kołobrzeg - Znicz Pruszków 2:1 (Goncerz 9, Witasik 49 - Nagamatsu 32), Zagłębie II Lubin - Śląsk II Wrocław 3:4 (Ratajczyk 37, Kobusiński 39, Kłudka 72 - Bukowski 9, Krocz 21, Szmigiel 68, Kurowski 74), Górnik Polkowice - Motor Lublin 2:0 (Hafez 36, Kiebzak 86), Radunia Stężyca - Lech II Poznań 3:3 (Stępień 5, 82, Kosznik 85 - Spławski 9, 27, Cywka 48), Garbarnia Kraków - Pogoń Siedlce 3:2 (Żak 7, Mularczyk 24, 37 - Nowak 15 k, Bujalski 66), Hutnik Kraków - GKS Jastrzębie 0:0; poniedziałek: Polonia Warszawa - Stomil Olsztyn (18:15).

DRYH, JK

PO 3 KOLEJKACH

1. Górnik	9	5:0
2. Kotwica	7	4:1
3. Wisła	6	7:4
4. Stomil*	**4**	**6:2**
5. Siarka	4	7:5
6. Kalisz*	4	5:3
7. Śląsk II	4	7:8
8. Garbarnia	4	6:7
9. Hutnik	4	4:5
10. Jastrzębie	4	1:2
11. Pogoń	3	4:5
12. Znicz	3	4:7
13. Zagłębie II	3	6:10
14. Lech II	2	6:7
15. Olimpia	**2**	**3:4**
16. Radunia	2	7:9
17. Motor	2	3:5
18. Polonia**	0	1:2

* mecz zaległy ** 2 mecze zaległe

O PIŁCE

EKSTRAKLASA\\\ Jeśli warszawscy kibice mieli nadzieję, że po poprzednim fatalnym sezonie teraz Legia się wreszcie odbuduje, to w piątkowy wieczór musieli przeżyć spore rozczarowanie, bowiem Cracovia na swoim stadionie nie dała Legii szans, wygrywając 3:0. Mecz obejrzało ponad 13 tysięcy kibiców, co - jak na Cracovię - jest wynikiem więcej niż dobrym. W poprzednim sezonie pojedynek z Legią przyciągnął na trybuny ponad 10 tysięcy widzów, a rekordowa frekwencja była oczywiście na derbach Krakowa (14 200). Wiadomo, że zespół ze stolicy ma spore problemy z napastnikami, co nie przeszkodziło jednak mu w oddaniu do Górnika Zabrze za darmo Szymona Włodarczyka. 19-latek to wychowanek Legii i syn Piotra, byłego napastnika Legii, Widzewa i Śląska. Poprzedni sezon Włodarczyk junior spędził w trzecioligowych rezerwach Legii, zdobywając 10 bramek, m.in. po trzy w wyjazdowym meczu z Polonią Warszawa (3:2) i domowym spotkaniu z Mamrami Giżycko (5:1). Mimo to szefowie warszawskiego klubu uznali, że do pierwszego zespołu jest za słaby, więc trafił do Górnika, w barwach którego w sobotę dwukrotnie trafił do bramki Radomiaka.

Udany występ 19-latka w mediach społecznościowych skomentował pisarz Jacek Piekara: „Napastnik Szymon Włodarczyk - wychowanek Akademii Legii - został przez w-wski klub oddany za darmo do Górnika Zabrze. Dziś strzelił dwie bramki w lidze. A Legia nie ma napastnika poza człowiekiem z drewna - Rosołkiem...Polityka transferowa klubu na niezmiennie wysokim poziomie"!
Kiedyś w Legii uznali, że Robert Lewandowski jest im niepotrzebny, bo mają Arrubarenę, teraz oddali Włodarczyka, bo mają Rosołka. Ciekawe, jaki będzie dalszy ciąg tej historii...
Mecz w Radomiu zapamięta jeszcze jeden zawodnik Górnika, bo trzy minuty przed końcem na boisku pojawił się Krzysztof Kolanko, który w środę skończy... 16 lat!

• Cracovia - Legia Warszawa 3:0 (Rakoczy 37, Makuch 51 k, Källman 90)
• Miedź Legnica - Warta Poznań 1:2 (Henríquez 23 - Zreľák 22, Żurawski 60)
• Piast Gliwice - Zagłębie Lubin 0:1 (Gaprindaszwili 61)
• Radomiak Radom - Górnik Zabrze 0:3 (Włodarczyk 28, 64, Nowak 32)
• Pogoń Szczecin - Jagiellonia Białystok 1:0 (Almqvist 8)
• Lech Poznań - Wisła Płock 1:3 (Skóraś 69 - Vallo 45, Wolski 50, Kolar 89)
• Raków Częstochowa - Stal Mielec 3:2 (Sorescu 4, Piasecki 57, López 71 k - Wlazło 31, Kasperkiewicz 85)
• Mecz Widzew Łódź - Lechia Gdańsk zakończył się po oddaniu gazety do druku
• Korona Kielce - Śląsk Wrocław (poniedziałek, g. 19, Canal+ Sport)

PO 3 KOLEJKACH

1. Cracovia	9	7:0
2. Wisła	9	10:1
3. Raków*	6	4:2
4. Pogoń	6	4:3
5. Stal	4	5:4
6. Śląsk*	4	2:1
7. Legia	4	3:4
8. Zagłębie	4	1:2
9. Górnik*	3	3:2
Widzew*	3	3:2
11. Jagiellonia	3	2:3
12. Warta	3	2:6
13. Radomiak	2	2:5
14. Miedź*	1	2:3
15. Korona*	1	1:3
16. Lechia**	0	0:3
Piast*	0	0:3
18. Lech*	0	1:5

* mecz mniej ** 2 mecze mniej

I LIGA\\\ Na zapleczu Ekstraklasy rekordowa frekwencja także była w Krakowie, bowiem w 3. kolejce zwycięstwo Wisły z Arką obejrzało na żywo ponad 15 tysięcy kibiców, którzy opuścili stadion w dobrych humorach, bowiem gospodarze zdobyli trzy punkty.

• Ruch Chorzów - Puszcza Niepołomice 2:0 (Szur 56, Michalski 85)
• ŁKS Łódź - Skra Częstochowa 2:1 (Kowalczyk 31, Janczukowicz 72 - Sajdak 45)
• Podbeskidzie Bielsko-Biała - GKS Katowice 1:0 (Román 62)
• Wisła Kraków - Arka Gdynia 1:0 (Żyro 60 k)
• Odra Opole - Zagłębie Sosnowiec 1:4 (Mikinič 45 k - Sobczak 31 k, 38, Bryła 35, Fábry 85 k)
• Resovia - Sandecja Nowy Sącz 0:0
• Stal Rzeszów - Górnik Łęczna 1:0 (Marczuk 8)
• Chojniczanka Chojnice - Chrobry Głogów 0:2 (0:1)
• Bruk-Bet Termalica Nieciecza - GKS Tychy (poniedziałek, g. 18)

PO 3 KOLEJKACH

1. Zagłębie	7	6:2
2. Ruch	7	4:0
3. Wisła	7	3:0
4. Podbeskidzie	6	3:2
5. ŁKS Łódź	6	3:3
Puszcza	6	3:3
7. Katowice	4	5:4
8. Nieciecza*	4	5:4
9. Skra	4	3:2
10. Stal	4	5:5
Chrobry	4	5:5
12. Arka	4	1:1
13. Sandecja	3	1:1
14. Tychy*	1	2:3
15. Górnik	1	1:3
16. Resovia	1	1:4
17. Chojniczanka	1	2:6
18. Odra	0	3:8

* mecz mniej

PUCHAR POLSKI\\\ Rozlosowano pary pierwszej rundy Pucharu Polski. I tak drugoligowy Stomil zagra na własnym stadionie z pierwszoligowym Chrobrym Głogów. Dla olsztyńskiego zespołu to dobrze znany rywal, bo obie drużyny w ostatnich latach rywalizowały na zapleczu Ekstraklasy.
Natomiast Olimpia Elbląg, która w rundzie wstępnej wyeliminowała w rzutach karnych Garbarnię Kraków, znowu powalczą na wyjeździe - tym razem podopieczni trenera Przemysława Gomółki zagrają z Bałtykiem Gdynia (III liga), który zdobył Wojewódzki Puchar Polski na Pomorzu, w finale pokonując Jaguara Gdańsk.
Z kolei GKS Wikielec, warmińsko-mazurski zdobywca Wojewódzki Puchar Polski, zagra na własnym stadionie z pierwszoligowym Zagłębiem Sosnowiec, w którym występuje m.in. Szymon Sobczak, były napastnik Stomilu.
Mecze 1. rundy zaplanowano na przełom sierpnia i września - dokładne terminy dopiero zostaną ustalone.
• Inne pary 1. rundy: Pogoń Siedlce - Chojniczanka Chojnice, Start Jełowa - Zagłębie Lubin, Wieczysta Kraków - Radunia Stężyca, Lechia Dzierżoniów - Piast Gliwice, Lechia Zielona Góra - Podbeskidzie Bielsko-Biała, Zawisza Bydgoszcz - GKS Tychy, Pogoń II Szczecin - GKS Katowice, Odra Opole - Jagiellonia Białystok, Resovia - Miedź Legnica, Górnik Polkowice - Sandecja Nowy Sącz, ŁKS Łódź - Stal Mielec, Stal Rzeszów - Korona Kielce, ŁKS Łagów - Cracovia, Stal Stalowa Wola - Puszcza Niepołomice, Skra Częstochowa - Wisła Płock, Legia II Warszawa - Wisła Kraków, Ruch Wysokie Maz. - Śląsk Wrocław, RKS Radomsko - Radomiak Radom, Bruk-Bet Termalica Nieciecza - Legia Warszawa, KKS 1925 Kalisz - Widzew Łódź, GKS Jastrzębie - Warta Poznań, Polonia Środa Wielkopolska - Motor Lublin, Ruch Chorzów - Górnik Zabrze, Arka Gdynia - Górnik Łęczna, Rekord Bielsko-Biała - Chełmianka Chełm.
• Bez gry do 2. rundy awansowały: Lech Poznań, Raków Częstochowa, Pogoń Szczecin, Lechia Gdańsk.

DRYH, EM

eprasa.pl c0a460311f

DZISIAJ PIŁKARZE RĘCZNI WARMII ENERGI OLSZTYN ROZPOCZYNAJĄ PRZYGOTOWANIA DO DRUGIEGO SEZONU LIGI CENTRALNEJ

WYPRAWA DO STOLICY PO PUNKTY

II LIGA PIŁKARSKA\\\ W poniedziałkowy wieczór (g. 18.15) w Warszawie piłkarze Stomilu i Polonii zakończą trzecią kolejkę. Po raz ostatni w meczu ligowym oba zespoły zmierzyły się... 21 lat temu — w Olsztynie goście wygrali wtedy 3:0.

Starsi kibice pamiętają starcia Stomilu i Polonii na najwyższym szczeblu rozgrywek. W Ekstraklasie obie drużyny rywalizowały dziesięciokrotnie. Bilans tych spotkań to cztery wygrane Stomilu, cztery Polonii oraz dwa remisy. Ostatni raz zmierzyły się 21 lat temu, kiedy to olsztyński zespół przed własną publicznością przegrał 0:3. W sezonie 2001/02 Stomil i Polonia nadal walczyły w Ekstraklasie, ale Polski Związek Piłki Nożnej zreorganizował wtedy rozgrywki, w efekcie oba kluby trafiły do dwóch różnych grup i już ze sobą nie zagrały ani w lidze, ani w Pucharze Polski.

W 2002 ROKU STOMIL SPADŁ Z EKSTRAKLASY, A CZTERY LATA PÓŹNIEJ JEGO ŚLADEM PODĄŻYŁA POLONIA, MISTRZ POLSKI Z 1946 I 2000 ROKU. OSTATECZNIE OBA ZESPOŁY ZNALAZŁY SIĘ NAWET W IV LIDZE!

Fot. Emil Marecki

W meczu z rezerwami Zagłębia stomilowcy zdobyli aż sześć bramek. Ostatni raz taka sztuka udała się im w Olsztynie 14 lat temu

Teraz rywalizują na trzecim poziomie rozgrywkowym, ale ich sytuacja jest diametralnie inna. Zacznijmy od tego, że Stomil właśnie spadł, a Polonia właśnie awansowała, więc nastroje w obu klubach są odmienne. Poza tym w Olsztynie pieniędzy wiele nie ma, natomiast właścicielem Polonii jest Francuz Gregoire Nitot, który 20 lat temu otworzył w Polsce swój pierwszy biznes. No i dwa lata temu pan Nitot uznał, że jest już na tyle bogatym człowiekiem, że może sobie pozwolić sobie na kupno klubu. Kupił więc Polonię, która pod francuską kuratelą w czerwcu w dramatycznych okolicznościach awansowała do II ligi. W przedostatniej kolejce warszawianie wygrali 3:2 z Legionovią, ówczesnym liderem, zdobywając zwycięskiego gola w doliczonym czasie gry!

Jednak w stolicy nikt nie ukrywa, że dla Polonii II liga to tylko etap przejściowy, bo jej celem jest powrót na szczyt. Oczywiście „Czarne Koszule" najpierw muszą awansować do I ligi, na co mają ochotę już w tym sezonie. W składzie nie ma jednak wielkich nazwisk, a ekstraklasowe doświadczenie ma jedynie pomocnik Łukasz Piątek - wychowanek Polonii, który zanotował prawie 300 występów na najwyższym poziomie rozgrywkowym w barwach Zagłębia Lubin, Termaliki Nieciecza i ŁKS Łódź. Poza tym jednym z obrońców jest Szymon Jarosz, który grał kiedyś w Stomilu.

Warto zauważyć, że aż ośmiu graczy wywodzi się z Akademii MKS Polonia, co bardzo dobrze świadczy o pracy z młodzieżą w warszawskim klubie.

Drugoligowa inauguracja polonistom jednak nie wyszła, bo pierwszy mecz z Kaliszem przełożyli na wrzesień, po czym w drugiej kolejce na wyjeździe przegrali 1:2 z Pogonią Siedlce.

Dla odmiany Stomil spisał się lepiej niż oczekiwano, bowiem po bezbramkowym remisie z Kotwicą i zwycięstwie 6:2 z rezerwami Zagłębia wskoczył na drugie miejsce w tabeli. Swoją drogą poprzedni raz tyle bramek na stadionie przy al. Piłsudskiego 69a stomilowcy strzelili 14 lat temu w meczu ze Stalą Głowno (6:0).

- CHCEMY KONTYNUOWAĆ SERIĘ SPOTKAŃ, W KTÓRYCH PUNKTUJEMY - ZAPOWIADA SZYMON GRABOWSKI, TRENER STOMILU. - JEDZIEMY PO TRZY PUNKTY, ALE ZDAJEMY SOBIE SPRAWĘ, ŻE POLONIA MA DOPIERO JEDNO SPOTKANIE ROZEGRANE, DO TEGO PRZEGRANE, A POZA TYM BĘDZIE TO DLA NIEJ DRUGOLIGOWY DEBIUT PRZED WŁASNĄ PUBLICZNOŚCIĄ. MOŻEMY SPODZIEWAĆ SIĘ FAJNEGO MECZU, OBY ZAKOŃCZONEGO NASZYM ZWYCIĘSTWEM.

Znamy cały zespół przeciwnika, więc będziemy gotowi na jego sposób gry. My natomiast musimy poprawić te elementy, które ostatnio nam niezbyt wychodziły, i chcemy to zaprezentować w Warszawie. Na pewno musimy lepiej wejść w mecz i od początku grać uważniej - kończy olsztyński szkoleniowiec, który w dwóch poprzednich spotkaniach wysyłał w bój identyczne jedenastki. Mimo ostatniego okazałego zwycięstwa teraz powinno jednak dojść do zmian w wyjściowym składzie, bo zmiennicy, którzy pojawili się w drugiej połowie meczu z Zagłębiem, wyraźnie ożywili grę olsztyńskiego zespołu, a poza tym trzech piłkarzy narzeka na drobne urazy, które mogą wyeliminować ich z gry.

TVP Sport przeprowadzi transmisję z meczu Polonia - Stomil. Początek o godz. 18.10.

• O pozostałych wydarzeniach 3. kolejki piszemy na 23 stronie.

EM, DRYH

eprasa.pl c0a460311f