www.kuriergmin.pl Nr 5 (1605), Rok XXXIII

# KURIER GMIN

TYGODNIK POWIATU WOŁOWSKIEGO

Czwartek, 3 lutego 2022 ISSN 1426 - 1057 Cena 3,70zł (w tym 5% VAT)

## Rozpoznajesz tę kobietę? Zadzwoń na policję

## Dlaczego pacjenci stoją przed budynkiem przychodni w nocy? Prezes wyjaśnia

## Brzeg Dolny zainwestuje 300 tys. w kluby piłkarskie

# DYREKTOR BIURA BEZPIECZEŃSTWA ROKITY OSKARŻONY PRZEZ PROKURATURĘ

PIS DAŁ WIĘCEJ PIENIĘDZY DLA SAMORZĄDOWCÓW

## Dobrze czy źle pracują, podwyżki im się należą

## Nadia zwalała drzewa, rozwalała budynki

Fot.Komenda Główna Państwowej Straży Pożarnej

## Creator - nowoczesny ośrodek rehabilitacji ma nową ofertę dla naszych pacjentów

eprasa.pl c0d5ffbda8

# POŻEGNANIA

W dniu 25.01.2022r. odeszła w wieku 89 lat

Ś.P.

**MARCELINA**
**STASZCZUK**

Pogrzeb odbył się
w dniu 27.01.2022 r. o godz. 12:00
w Kościele pw NMP Królowej Polski w Brzegu Dolnym.

GLORIAN Dom Pogrzebowy

W dniu 25.01.2022r. odeszła w wieku 92 lat

Ś.P.

**JULIA**
**KARPIERZ**

Pogrzeb odbył się
w dniu 28.01.2022 r. o godz. 13:00
w Kościele Parafialnym w Krzelowie.

GLORIAN Dom Pogrzebowy

W dniu 29.01.2022 r. odeszła w wieku 61 lat

Ś.P.

**ANNA**
**ŚWIDZIŃSKA**

Msza żałobna zostanie odprawiona
w dniu 03.02.2022 r. o godz. 11:00
w kaplicy na cmentarzu komunalny w Wołowie.

GLORIAN Dom Pogrzebowy

W dniu 30.01.2022 r. odszedł w wieku 77 lat

Ś.P.

**WŁADYSŁAW**
**ĆWIKŁA**

Pogrzeb odbył się
w dniu 02.02.2022 r. o godz. 11:00
w kaplicy na cmentarzu komunalny w Wołowie.

GLORIAN Dom Pogrzebowy

W dniu 31.01.2022 r. odeszła w wieku 79 lat

Ś.P.

**JANINA**
**WESOŁOWSKA**

Msza żałobna zostanie odprawiona
w dniu 03.02.2022 r. o godz. 14:00
w kaplicy na cmentarzu komunalny w Wołowie.

GLORIAN Dom Pogrzebowy

# ROZPOZNAJESZ TĘ KOBIETĘ? ZADZWOŃ NA POLICJĘ

Policjanci z Komisariatu Policji w Brzegu Dolnym prowadzą postępowanie w sprawie kradzieży portfela z jednego z lokali gastronomicznych na terenie Brzegu Dolnego. Funkcjonariusze zwracają się do osób, które mają jakiekolwiek informacje w tej sprawie lub rozpoznają osobę z nagrania monitoringu, z prośbą o kontakt.

Do tego zdarzenia doszło 19 grudnia 2021 roku. Dolnobrzescy funkcjonariusze przedstawiają wizerunek osoby mogącej mieć związek z przedmiotowym zdarzeniem utrwalony na monitoringu. Policjanci zwracają się z prośbą do osób posiadających jakiekolwiek informacje na temat przebiegu zdarzenia lub znających tożsamość kobiety o kontakt osobisty lub telefoniczny pod numerem telefonu 47 872 56 20 lub na adres mailowy kpp@wolow.wr.policja.gov.pl.

**kk**

# Policjanci uchronili 65-letniego mężczyznę przed zamarznięciem

Wołowscy policjanci wspólnie z innymi służbami od ponad miesiąca uczestniczą w akcji „Zima 2021/2022". Jej celem jest dotarcie do jak największej liczby osób bezdomnych i samotnie mieszkających, którzy znajdują się w sytuacjach zagrażających ich życiu i zdrowiu, a następnie udzielenie im niezbędnej pomocy. Podczas nocnej służby funkcjonariusze wołowskiej Policji znaleźli osobę osobę bezdomną, która potrzebowała pomocy.

– W ramach działań funkcjonariusze systematycznie sprawdzają miejsca przebywania osób bezdomnych i samotnie mieszkających – mówi mł. asp. Marzena Pawlik. – Informują osoby bezdomne o najbliższych noclegowniach, schroniskach lub innych lokalnych placówkach pomocowych. Często nie chcą oni, bądź boją się prosić o pomoc. Osoby znajdujące się w sytuacji zagrożenia życia lub zdrowia są przewożone do schronisk dla bezdomnych, noclegowni czy też placówek zdrowia.

Tak też było podczas nocnej służby funkcjonariuszy Wydziału Prewencji wołowskiej Policji. Policjanci patrolując rejon służbowy dokonywali sprawdzenia miejsc, w których mogą przebywać osoby bezdomne. W oddaleniu od miasta, przy pustostanie, zauważyli palące się ognisko. W pobliżu zauważyli także śpiącego mężczyznę, który ogrzewał się przy ogniu. Był nim 65-letni, znany funkcjonariuszom, mieszkaniec powiatu wołowskiego. Mężczyzna na szczęście nie potrzebował jeszcze pomocy medycznej. Jednak z uwagi na niską temperaturę oraz realne zagrożenie dla zdrowia i życia tego mężczyzny funkcjonariusze, po ogrzaniu w radiowozie, przewieźli i przekazali 65-latka, pod opiekę osoby, u której, jak wiedzieli, często nocuje.

– Apelujemy do wszystkich mieszkańców powiatu o przekazywanie informacji Policji oraz innym służbom o każdej osobie, która mogłaby być narażona na wychłodzenie lub zamarznięcie – mówi mł. asp. Marzena Pawlik. – Sytuacje osób potrzebujących można również zgłaszać poprzez Krajową Mapę Zagrożeń Bezpieczeństwa. W katalogu dostępnych zagrożeń znajduje się kategoria „Bezdomność", która pozwala użytkownikom wskazywać miejsca przebywania osób bezdomnych, potrzebujących pomocy, a służbom ratunkowym podjęcie odpowiednich działań. Pamiętajmy jednak, że w momencie zagrożenia życia i zdrowia takiej osoby nie możemy zwlekać. W takiej sytuacji wybierajmy telefon i dzwońmy na numery alarmowe Pogotowia Ratunkowego bądź Policji.

**kk**

TERPOL
Producent
rolet,
żaluzji,
moskitier
Wińsko, Rolna 10
tel. 071 389 83 03,
602 893 328
biuro@terpol.eu
www.terpol.eu
REKLAMA

USŁUGI ZŁOTNICZE
Marcin Maniszewski
SKUP ZŁOTA
GRAWER
tel. 507 079 239
Wołów, ul. Poznańska 14/1
REKLAMA

# Dyrektor biura bezpieczeństwa Rokity oskarżony przez prokuraturę

**Po ponad 7 latach toczącego się śledztwa, po umorzeniach i interwencjach sądu, prokuratura we Wrocławiu postawiła zarzuty z dwóch paragrafów Piotrowi G., dyrektorowi biura bezpieczeństwa i prewencji w największych zakładach chemicznych w Polsce. Poszkodowani walczyli o to szczególnie, obwiniając dyrektora o to co się stało w zakładzie. O jego winie lub niewinności zadecyduje Sąd we Wrocławiu.**

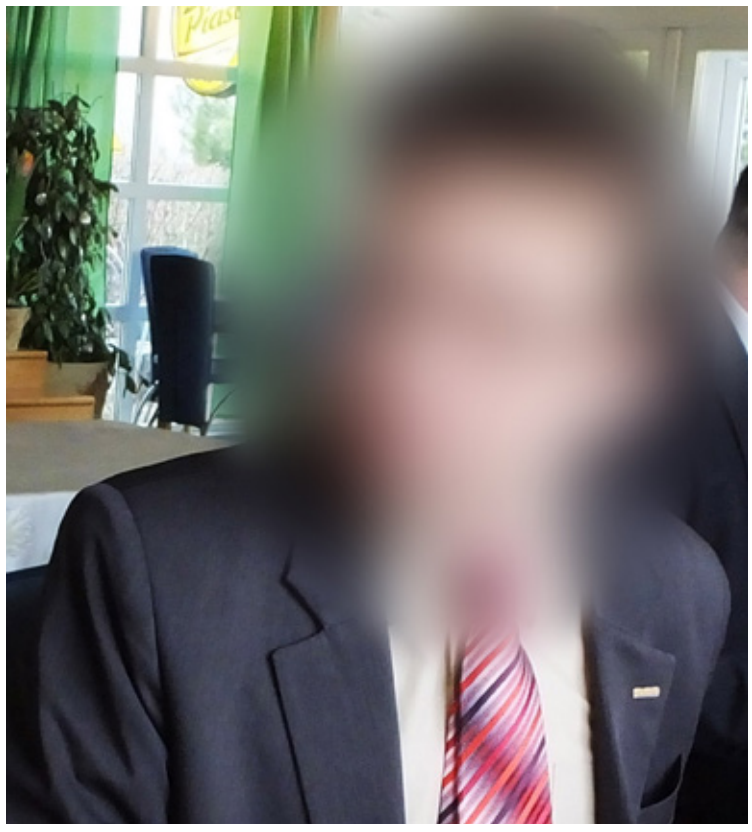

Piotr G. jest oskarżony z artykułu 220&1kk, który mówi że kto, będąc odpowiedzialny za bezpieczeństwo i higienę pracy, nie dopełnia wynikającego stąd obowiązku i przez to naraża pracownika na bezpośrednie niebezpieczeństwo utraty życia albo ciężkiego uszczerbku na zdrowiu, podlega karze pozbawienia wolności do lat 3.

Paragraf 156&1kk z kolei doprecyzowuje: Kto powoduje ciężki uszczerbek na zdrowiu w postaci: pozbawienia człowieka wzroku, słuchu, mowy, zdolności płodzenia. Za ten czyn grozi kara pozbawienia wolności do lat 3.

Chodzi o zatrucie rtęcią trzech pracowników, który wykonywali prace na terenie PCC Rokita. Jeden z nich o mało nie stracił życia.

O Krzysztofie K. Kurier Gmin pisał już w 2015 roku w artykule zatytułowanym: „Od pół roku umiera w szpitalu, bo zatruł się rtęcią".

Przypominamy fragment tej publikacji:

*„Jest sparaliżowany, ma zanik mięśni, oddycha przy pomocy respiratora. 32-letni Krzysztof, od listopada ubiegłego roku leży w Szpitalu Klinicznym we Wrocławiu. Zatruł się rtęcią. - Pacjent jest w ciężkim stanie - mówiła Monika Kowalska, rzeczniczka prasowa Uniwersyteckiego Szpitala Klinicznego we Wrocławiu. Przed zdiagnozowaniem pracował w PCC Rokita, stąd prokuratura bada czy to tam uległ zatruciu".*

Na terenie zakładu przeprowadzone zostały liczne kontrole Państwowej Inspekcji Pracy i Sanepidu, ale niczego złego nie wykazały. Według kontrolerów wszystko było w porządku. Również firma PCC Rokita odnosiła się do wydarzeń:

*„Wszystkie instalacje PCC Rokita posiadają stosowne pozwolenia, są też pod stałym nadzorem jednostek kontrolnych. Zakład spełnia najsurowsze normy unijne. PCC Rokita jest zakładem chemicznym z 70-letnim doświadczeniem. Z racji specyfiki prowadzonej produkcji, jesteśmy poddawani cyklicznie kontrolom wielu instytucji państwowych. Okoliczności sprawy są również dla nas wciąż niewyjaśnione. Jesteśmy otwarci na wszelką współpracę z jednostkami zaangażowanymi w ustalenie przyczyn i okoliczności zatrucia - kończy Marlena Matusiak".*

Po 6 latach śledztwa do Sądu Okręgowego we Wrocławiu trafił akt oskarżenia przeciwko pracownikom PCC Rokita i spółki Lab Matic. Są oskarżeni z paragrafów 220, 156 i 157 kodeksu karnego. Sprawą zainteresowała się, po nagłośnieniu przez media, prokuratura krajowa, a śledztwo przeniesiono do Wrocławia. Tam, po przesłuchaniu świadków i biegłych z medycyny sądowej i pracy, postawiono zarzuty sześciu pracownikom z kadry zarządzającej firm, ale pominięto jedną z ważniejszych osób - Piotra G, dyrektora BHP w PCC Rokita. Poszkodowani - Krzysztof K., Mariusz K. i Wojciech W. - którzy mieli zatruć się rtęcią podczas pracy na terenie PCC Rokita chcieli, aby on także poniósł odpowiedzialność.

Prokuratur początkowo jednak, po przesłuchaniu Piotra G., stwierdził, że nie był on bezpośrednio odpowiedzialny za nadzór nad tymi pracownikami. Uznał, że materiał dowodowy nie doje podstaw do przygotowania skierowanego przeciwko niemu aktu oskarżenia. Powołał się przy tym na opinię jednego z biegłych. Według niego Piotr G. nie był odpowiedzialny w zakładzie pracy za bezpieczeństwo i higienę pracy pracowników wydziału CTP-1. Jego rola sprowadzała się jedynie do przeprowadzania kontroli i przekazywania informacji o ewentualnych zaniedbaniach przełożonym.

Pokrzywdzeni odwołali się od decyzji prokuratura do Sądu Okręgowego we Wrocławiu, który zdecydował, że Piotr G. ma być przesłuchany i złożyć wyjaśniania. Sąd uzasadnił swoją decyzję tym, że decyzja o umorzeniu śledztwa jest przedwczesna, a materiał dowodowy został zebrany bardzo pobieżnie. Prokuratura według sądu pominęła zeznania świadków, w tym Bożeny K., lekarki, specjalisty medycyny pracy, która przeprowadzała badania pokrzywdzonych. To ona zeznała, że informowała telefonicznie Piotr G. o złych wynikach badań pracowników, a konkretnie o zawartości rtęci w ich moczu. Sąd uznał, że „osoby, które mają kompetencje zarządczo-kontrolne mają możliwość realnego kreowania warunków pracy i higieny". Według sądu „w takiej sytuacji niezbędne jest określenie kompetencji i zakresu obowiązków Piotra G. i jego faktycznej roli w strukturze spółki".

Po roku prokuratura postawiła zarzuty Piotrowi G.

Pozostali oskarżeni to:

Marcin E. (kierownik wydziału CTP-1), Jarosław P. (dyrektor Kompleksu Chlorowego), Marcin K. (zastępcy kierownika Wydziału CT -1), Marek Z. (mistrz zmiany), Jerzy T. (mistrz Lab Matic), Stanisław T. (kierownik Lab Matic), którzy nadzorowali prace przy usuwaniu rtęci na terenie PCC Rokita.

**mr**

# Nadia zwalała drzewa, rozwalała budynki

**W sobotę i niedzielę (29 i 30 stycznia 2022 roku) przez nasz powiat jak i całą Polskę przeszedł orkan Nadia. W tych dniach strażacy podjęli rekordową liczbę prawie 18 tys. interwencji, w tym aż 16 387 razy w samą niedzielę. Lokale jednostki straży pożarnej interweniowały 16 razy.**

Fot.Komenda Główna Państwowej Straży Pożarnej

Najwięcej zdarzeń na terenie powiatu wołowskiego dotyczyło powalonych drzew. - 11 razy interweniowaliśmy i usuwaliśmy powalone drzewa na drogach czy dojazdach do prywatnych posesji - mówi kpt. Daniel Lisiecki zastępca dowódcy Jednostki Ratowniczo-Gaśniczej z Komendy Powiatowej Państwowej Straży Pożarnej w Wołowie.

Drzewa usuwano w miejscowościach: Orzeszków, Przyborów, Wołów, Radecz, Rogów Wołowski, Głębowice, Wińsko oraz Rajczyn.

Najgroźniej było w Orzeszkowie w nocy z soboty na niedzielę, gdzie zwaliła się stodoła połączona z budynkiem mieszkalnym. Podczas wichury w domu przebywały dwie osoby, które same ewakuowały się z zagrożonego budynku i odnalazły schronienie u sąsiadów. Na szczęście nikomu nic się nie stało. - Budynek mieszkalny nie nadawał się do zamieszkania - dodaje zastępca dowódcy JRG. Strażacy na miejscu zabezpieczyli konstrukcję i upewnili się, że ruiny nie zagrażają nikomu.

Z kolei w Wołowie, w Domu Pomocy Społecznej przy ul. Inwalidów Wojennych o godz. 8 rano zabrakło prądu, który potrzebny był do działania respiratora. Strażacy przywieźli i zainstalowali agregat prądotwórczy. Okazało się jednak, że nie był potrzebny, bo napięcie szybko powróciło do placówki.

W miejscowości Stryjno wiatr zerwał kawałek dachu z budynku mieszkalnego po godz. 9. - Otwór znajdował się w dachu pokrytym eternitem. Mieszańcy ewakuowali się z budynku jeszcze przed naszym przybyciem - relacjonuje wołowski strażak. Straż zabezpieczyła miejsce zdarzenia, a dziurę w dachu załatano folią, którą dostarczył przedstawiciel Zarządzania Kryzysowego z Wińska.

W Turzanach, po godz. 16 wiatr spętał ze sobą przewody elektryczne, które przyłączone były do budynku mieszkalnego. Z uszkodzonych linii zaczęło niebezpiecznie iskrzyć. Na miejsce oprócz strażaków wezwano pogotowie energetyczne, które usunęło awarię. **ziela**

GLORIAN
Dom Pogrzebowy
Darmowa chłodnia i kaplica
Telefon całodobowy:
71 389 13 13
56-100 Wołów, ul. Panieńska I
Usługi Kamieniarskie i Cmentarne
REKLAMA

# Dlaczego pacjenci stoją przed budynkiem przychodni w nocy? Prezes wyjaśnia

**Piotr Burdacha, prezes PCM odpowiedział na nasze pytania, dlaczego starsi ludzie stoją w nocy, na mrozie i czekają w kolejce do lekarza. Daje im rady: dzwonić na teleporady i korzystać z pomocy tylko w nagłych przypadkach.**

To właśnie mieszkańcy zaalarmowali redakcję, opowiadając o strasznych kolejkach przed przychodnią, na Piłsudskiego w Wołowie, gdzie jest świąteczna i nocna opieka zdrowotna. Niewielki korytarz z poczekalnią, tłum ludzi w środku oraz na zewnątrz, gdzie, mimo zimna, śniegu i deszczu, stoją ludzie, w większości starsi. Czy nie można zrobić dodatkowego miejsca, poczekalni na zewnątrz, drugiego punktu przyjęć w dolnobrzeskim szpitalu? Pytaliśmy.

Piotr Burdach, prezes PCM w Wołowie wyjaśnia, dlaczego nie można zrobić dodatkowego punktu w Brzegu Dolnym. - Zakres i miejsce wykonywania świadczeń, w tym świadczeń z zakresu nocnej i świątecznej opieki zdrowotnej nie pozostają przedmiotem dowolnych decyzji Zarządu spółki, a wyłącznie wyrazem umowy spółki z Narodowym Funduszem Zdrowia - wyjaśnia prezes. I radzi jak korzystać z NiŚOZ.

- Kolejki mogą zostać skutecznie wyeliminowane przy zastosowaniu się zasad panujących w służbie zdrowia, w czasie epidemii - wyjaśnia prezes PCM. - W czasie pandemii świadczenia z zakresu Nocnej i Świątecznej Opieki Zdrowotnej są realizowane w formie teleporad lub w uzasadnionych medycznie przypadkach w ramach wizyty ambulatoryjnej. Każda wizyta powinna być poprzedzona kontaktem telefonicznym z ambulatorium Nocnej i Świątecznej Opieki Zdrowotnej (numer telefonu ogólnie dostępny). Postępowanie takie ma na celu zminimalizowanie ryzyka zakażenia koronawirusem, zapewnienie bezpieczeństwa epidemicznego pacjentom i personelowi oraz ułatwienie izolacji osób chorych. Przestrzeganie podstawowych zasad istotnie wpłynie na bezkolizyjne przyjmowanie chorych i zmniejszy znacznie czas oczekiwania na poradę.

Prezes dodaje: Należy przypomnieć, że z opieki lekarskiej i pielęgniarskiej udzielanej w punktach nocnej i świątecznej opieki zdrowotnej można skorzystać w przypadku pogorszenia stanu zdrowia lub nagłego zachorowania, gdy:

- zastosowane środki domowe lub leki dostępne bez recepty nie przyniosły poprawy,
- nie ma objawów sugerujących bezpośrednie zagrożenie życia lub grożących istotnym uszczerbkiem na zdrowiu.
- zachodzi obawa, że oczekiwanie na otwarcie przychodni może niekorzystnie wpłynąć na stan zdrowia

Świadczenia nocnej i świątecznej opieki lekarskiej nie mają zastosowania w przypadkach bezpośredniego zagrożenia życia. W takich sytuacjach należy wezwać karetkę pogotowia ratunkowego.

Odnosząc się do proponowanego rozwiązania ustawienia namiotu dla oczekujących pacjentów prezes dodaje: nie zyskało ono aprobaty pielęgniarki epidemicznej, która w jednoznaczny sposób uznała, że propozycja ta między innymi: a) nie zapewnia egzekucji zasad DDM ( dystans, dezynfekcja, maska), b) ruch ciepłego powietrza stanowi idealny transmiter wirusa, c) istnieje brak możliwości przewietrzenia.

**Komentarz od Redakcji:**

Sytuacja epidemiologiczna jest zła w całym kraju. To jednak prezes negocjuje warunki z NFZ. Przypomnijmy, że w powiecie wołowskim były dwie Izby Przyjęć, ale w ramach cięcia kosztów zostały zlikwidowane. W trakcie pandemii chorych jest znacznie więcej, a dodzwonienie się na teleporadę do lekarza graniczy z cudem. Więc może z nowym rokiem należałoby przystąpić do renegocjacji umów z NFZ, bo kolejki w Izbie Przyjęć, to sprawa która ciągnie się od roku. Chyba nikt nie wierzy, że zdrowy człowiek będzie stał na mrozie. Stoją ludzie, którzy w ciągu dnia nie dostali się do lekarza, a w nocy zostaje im poczekać w kolejce, bo spod przychodni chociaż ich nikt nie wygodni.

**KaTa**

**W grudniu ubiegłego roku w Nocnej i Świątecznej Opiece Zdrowotnej przyjęto 528 pacjentów. Nocna i Świąteczna Opieka Zdrowotna jest dostępna dla pacjentów w przychodni na ulicy Piłsudskiego 34, codziennie od godziny 18.00 oraz weekendy i święta. Można tam dzwonić pod numer 503 848 031.**

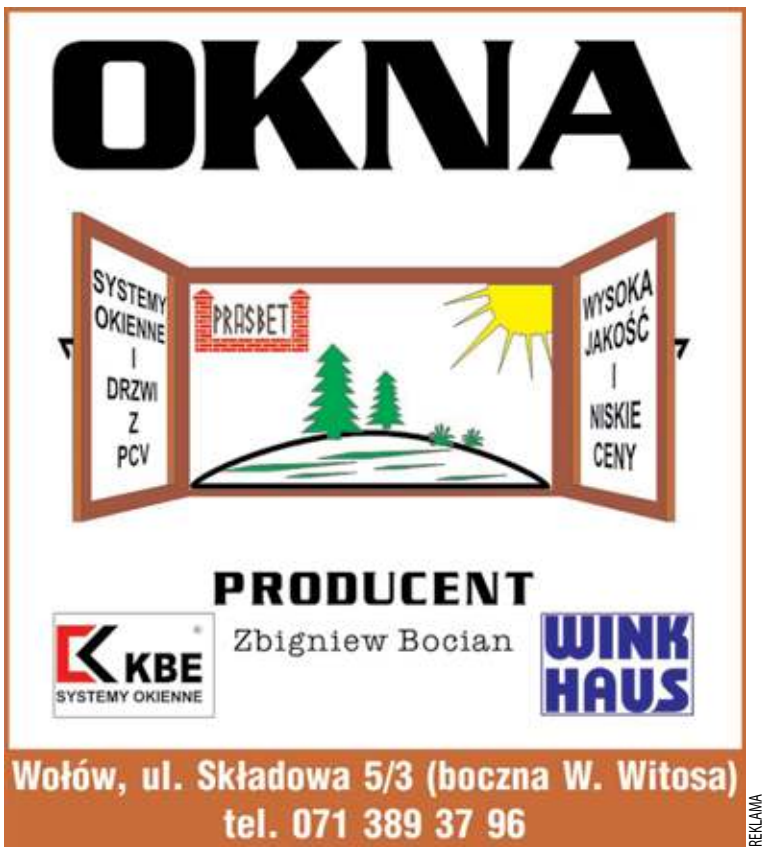

REKLAMA

REKLAMA

REKLAMA

eprasa.pl c0d5ffbda8

PIS DAŁ WIĘCEJ PIENIĘDZY DLA SAMORZĄDOWCÓW

# Dobrze czy źle pracują, podwyżki im się należą

**Rząd zdecydował o zmianie ustawy o wynagrodzeniach osób, które zajmują kierownicze stanowiska państwowe. To wymusiło podwyżki dla samorządowców. Wcześniej pensje im obniżono. W naszym powiecie burzę wywołała przede wszystkim podwyżka dla starosty, który pełni tę funkcję od trzech lat, a jego praca oceniana jest słabo, jednak - tak jak wszyscy - też zarabiać będzie więcej.**

Dariusz Chmura, burmistrz Wołowa w terenie, gasi pożary, buduje i ściąga „miliony monet".

W 2018 r. rozporządzeniem rady ministrów zmniejszono pensje burmistrzów, prezydentów czy wójtów o 20 %. Obecnie rady ponownie, za zgodą rządu, decydują o podwyżkach zarobków włodarzy, niejako przywracając wynagrodzenie, które w 2018 r. obniżono.

Jak to wygląda u nas? Piszemy oczywiście o kwotach brutto.

Jolanta Krysowata-Zielnica, wójt Wińska lobbuje u polityków PiS, sprzedaje, kupuje, inwestuje.

**Powiat wołowski - ponad 15 tys. zł dla starosty**

Przed podwyżką starosta Janusz Dziarski miał uchwalone wynagrodzenie zasadnicze w wysokości 4.600,00 zł plus dodatki, co dawało mu łącznie kwotę 8.960,00 zł. Po podwyżce stawka zasadnicza wzrosła do 8.200,00 zł, do tego jest dodatek funkcyjny 2.520,00 zł, dodatek specjalny w wysokości 30% łącznej kwoty wynagrodzenia zasadniczego i dodatku funkcyjnego - 3.216,00 zł. Do tego doliczmy dodatek 20% stawki zasadniczej 1.640,00 zł za wieloletnią pracę. Starosta zarobi obecnie aż 15 576,00 zł.

**Gmina Wołów - ponad 18 tys. dla burmistrza**

Burmistrz Dariusz Chmura wcześniej łącznie zarabiał 9660,00 zł (zasadnicze - 4.800,00 zł, dodatek funkcyjny - 2.100,00 zł, dodatek specjalny - 2.760,00 zł). Po podwyżce pensja wynosi 18.044,00 zł (pensja zasadnicza - 10.430,00 zł, dodatek funkcyjny - 3.450,00 zł, dodatek specjalny - 4.164,00 zł).

**Gmina Brzeg Dolny - ponad 18 tys. dla burmistrza**

Tu sprawa wygląda identycznie, jak w Wołowie. Burmistrz Paweł Pirek zarobi miesięcznie 18.044,00 zł. Wcześniej było to niecałe 10.000,00 zł.

**Gmina Wińsko - około 14 tys. dla wójt**

Przed obecnymi podwyżkami wójt zarabiała około 10.000,00 zł (zasadnicza stawka - 4700,00 zł, dodatek funkcyjny - 1900,00 zł, dodatek specjalny - 2460,00 zł, dodatek za wieloletnią pracę - 940,00 zł). Teraz całość wynagrodzenia wynosi koło 14.000,00 zł (zasadnicze - 8.200,00 zł, dodatek funkcyjny - 2520,00 zł, dodatek specjalny - 3.216,00 zł).

**Skąd takie sumy?**

Wszystko określa „Rozporządzenie Rady Ministrów z 25 października 2021 r. w sprawie wynagrodzenia pracowników samorządowych". Są tam zawarte kwoty maksymalnego poziomu wynagrodzenia zasadniczego oraz maksymalnego poziomu dodatku funkcyjnego. Wójt i burmistrz w gminie powyżej 15 tys. do 100 tys. mieszkańców ma określoną stawkę wynagrodzenia zasadniczego na 10.430,00 zł. Radni z Wołowa i Brzegu Dolnego zatwierdzili te maksymalne kwoty. Tak samo zagłosowali za maksymalnym dodatkiem funkcyjnym w wysokości 3.450,00 zł.

Starosta w powiecie do 60 tys. mieszkańców może zarobić najwięcej 10.250,00 zł pensji zasadniczej oraz 3.150,00 zł dodatku funkcyjnego.

Podwyżki objęły również wicestarostów. W powiatach do 60 tys. mieszkańców ich pensja zasadnicza maksymalna to 8.340,00 zł, dodatek funkcyjny - 2.900,00 zł. Dla zastępców wójtów i burmistrzów (gmina powyżej 15 tys. mieszkańców) zasadnicze wynagrodzenie to natomiast 9.040,00 zł, dodatek specjalny - 3.650,00 zł. W gminach poniżej 15 tys. mieszkańców - zasadnicza pensja zastępców to 8.340,00 zł, a dodatek specjalny 2.900,00 zł.

Wyższe pensje otrzymali również skarbnicy gmin, także skarbnik powiatu - w powiecie powyżej 60 tys. mieszkańców ich wynagrodzenie zasadnicze to 7.650,00 zł, dodatek funkcyjny - 2.550,00 zł.

**Komentarz redakcji**

Nie wiadomo, z jakich powodów 4 lata temu obniżono pensję włodarzom? Teraz rząd przywrócił im dawne kwoty, bo szybko okazało się, że lepiej pójść do państwowej spółki, gdzie zarabia się po 50 tys. zł, niż siedzieć na stołku wójta czy burmistrza za 7 tys. zł. Przy podwyżkach dla włodarzy zawsze pojawia się bunt społeczeństwa i pytanie: czy im się należy aż tyle? Niestety podwyżki w samorządzie są o tyle niesprawiedliwe, że czy się stoi, czy leży, to podwyżka się należy. Stąd np. burzę wywołała podwyżka starosty Janusza Dziarskiego, którego ocena pracy w ostatnim czasie wypadła bardzo słabo. W prywatnej firmie za taką wpadkę, jak ta z odrzuconym wnioskiem na dofinansowanie remontu dróg z Polskiego Ładu, zostałby pewnie zwolniony, w samorządzie dostał podwyżkę. Wzrosły też pensje burmistrzów i wójta. Kto siedzi za biurkiem, a kto pracuje w terenie, ściąga do gminy pieniądze na kolejne inwestycje? To już niech ocenią mieszkańcy, obserwując na co dzień rozwój swoich miast i wsi.

Paweł Pirek, burmistrz Brzegu Dolnego zza biurka.

**KaTa**

# Starosta: Nie chcę, ale muszę ją wziąć

**Ta podwyżka wynagrodzenia wywołała burzę wśród radnych opozycji. Podjęto ją w ubiegłym tygodniu i dotyczyła starosty.**

Przewodniczący Rady Janusz Kawalec tłumaczył, że podwyżka dla starosty jest związana z ustawą przyjętą przez Parlament we wrześniu zeszłego roku, która dotyczyła wynagrodzeń najważniejszych osób w państwie.

Dla starosty obliczono najniższą możliwą stawkę wynagrodzenia, która mimo wszystko jest o 6 tysięcy złotych wyższa od poprzedniej. W sumie 15 576,00 zł brutto miesięcznego wynagrodzenia. Podwyżka dla starosty będzie kosztowała powiat aż 81 tys. zł w ciągu roku.

Nie ubiegałem się o nią (podwyżkę) - tłumaczył się starosta. - Uważam, że na to nas w tej chwili nie stać - powiedział Janusz Dziarski.

- Żałuję że pan starosta zrezygnował z udziału w dyskusji - mówił Michał Gołąb, który zwrócił uwagę, że jako radny odczuwa dyskomfort będąc zmuszonym do głosowania nad podwyżką wynagrodzenia dla starosty. - Jesteśmy jedynym powiatem, który nie otrzymał dofinansowania z Polskiego Ładu na remonty dróg, a z drugiej strony zaraz będziemy powiatem, w którym starosta zarabia najmniej - mówił radny i dodał, że według niego starosta powinien zarabiać godnie, ale żeby za wynagrodzeniem szła jego aktywność czy to w terenie czy w pozyskiwaniu inwestycji. - Może to jest odpowiedni moment na taki rodzaj autorefleksji ze strony pana starosty, że się nie nadaje na to stanowisko, skoro nawet nie potrafi zabezpieczyć środków na ustawową podwyżkę - skomentował Michał Gołąb.

Kamil Jeżyna pytał na sesji co by się stało gdyby radni nie podjęli tej uchwały. Na jego pytanie odpowiedział prawnik obecny na sali, który ustalił, że czynności mógłby podjąć właściwie wyłącznie starosta, który np. mógłby ubiegać się w sądzie pracy o należne mu wynagrodzenie i prawdopodobnie wygrałby taką sprawę.

Józef Szumilas przypomniał radnym, że to ustawodawca dał takie podwyżki i rada powinna się do nich dostosować. Zaznaczył też, że według kodeksu pracy są dwie rzeczy z który pracownik nie może się zrzec czyli z urlopu i wynagrodzenia.

Bartosz Granat również chciał, aby w dyskusji uczestniczył Janusz Dziarski. Chciał zapytać starostę, czy gdyby rada nie podjęła tej uchwały to czy starosta ubiegałby się później o należne pieniądze. Stanisław Jastrzębski skomentował, że w dobrym tonie było zachowanie starosty, który zrezygnował z udziału i upomniał młodszych radnych.

Janusz Dziarski, to starosta, który najlepiej czuje się w swoim gabinecie.

Przewodniczący Komisji Budżetu, Gospodarki, Infrastruktury i Środowiska Kamil Jeżyna przekazał, że komisji negatywnie zaopiniowała projekt w sprawie regulacji wynagrodzenia starosty. A podczas głosowania był jeden głos za, jeden przeciw i siedem wstrzymujących się.

Podwyżkę w końcu i tak przyjęto, za głosowało 7 radnych (Stanisław Borkowski, Stanisław Jastrzębski, Janusz Kawalec, Wacław Kwiek, Zbigniew Skorupa, Józef Szumilas, Anna Wróbel), przeciw zagłosował Michał Gołąb, 7 radnych wstrzymało się (Bartosz Granat, Jarosław Iskra, Kamil Jeżyna, Maciej Nejman, Kazimierz Pakulski, Zbigniew Posacki). Udziału w głosowaniu nie wzięła nieobecna Urszula Wojtyło oraz oczywiście Janusz Dziarski.

**dz**

eprasa.pl c0d5ffbda8

# Burmistrz z życzeniami u stulatki

Fot.UM Wołów

21 stycznia, swoje setne urodziny obchodziła Pani Stefania Kaczan z Wołowa. Z tej okazji burmistrz Dariusz Chmura odwiedził jubilatkę i złożył jej życzenia w imieniu mieszkańców. Na naszym profilu facebook, mieszkańcy składali jej życzenia. 200 lat droga jubilatko!

**kk**

KASIĘ CZEKA KOLEJNA TERAPIA W NIEMCZECH

# Mieszkańcy dalej licytują i zbierają pieniądze

25 lutego Kasia Ryszka ma zaplanowaną następną terapię w Niemczech i by ona mogła dojść do skutku, potrzeba jeszcze około 10 tysięcy złotych. Trwa zbiórka dla młodej mieszkanki Brzegu Dolnego.

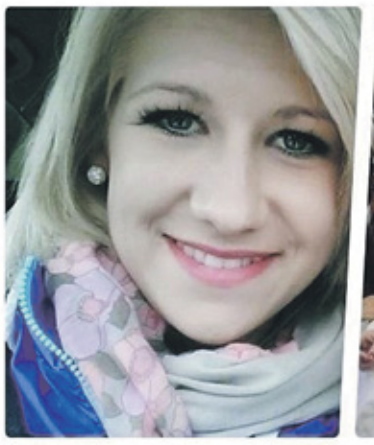

– Przed minionymi świętami dzięki Waszym udostępnieniom i ofiarności udało się zebrać podobną kwotę – pisze w mediach społecznościowych Mariusz Ryszka, tata Kasi i prosi o wsparcie także tym razem.W minionym roku Kasia przeszła już 4 immunoterapie w niemieckiej klinice w Duderstadt. Co 3 miesiące miała robione skany głowy, które wykazują ustabilizowanie guza i powolne zmniejszanie się go. Według lekarzy z Niemiec cały cykl może potrwać jeszcze do nawet 3 trzech lat, ale daje nadzieję na całkowitą neutralizację aktywności guza mózgu, a po latach nawet na jego powolny zanik. Tymczasem mieszkańcy dalej licytują na facebooku i zbierają pieniądze na jej leczenie. Trzymamy kciuki!

**kk**

# Szpital w Lubiążu z nową kotłownią

Fotfot. screen z TVP3

Zakończyła się modernizacja przestarzałej kotłowni w Wojewódzkim Szpitalu dla Nerwowo i Psychicznie Chorych w Lubiążu. Teraz obiekt będzie już ogrzewany gazem.

Na realizację inwestycji i zastąpienie starej kotłowni nowoczesną instalacją gazową, wydano 2,3 mln zł. – Nowoczesna kotłownia gazowa jest rozwiązaniem, które zmniejszy ponoszone wydatki i zapewni stabilny dostęp do źródła ciepła. Ma ona również pozytywny wpływ na środowisko. Cała inwestycja zwróci się po dwóch latach – powiedział wicemraszałek Marcin Krzyżanowski.Do tej pory w kotłowni węglowej zatrudniano 12 palaczy i zużywano ok. 1,25 tys. ton węgla rocznie. Prognozowane koszty utrzymania kotłowni węglowej w 2022 r. wynosiłyby ponad 2,7 mln zł. Jak podał Dolnośląski Urząd Marszałkowski, dla porównania roczny koszt utrzymania kotłowni gazowej to ok. 1,3 mln zł, a do jej obsługi potrzebna jest tylko jedna osoba.

Modernizacja kotłowni została dofinansowana kwotą 2 mln zł z budżetu województwa dolnośląskiego.

**kk**

# Nowoczesne wyposażenie za ponad 45 tys. zł trafiło do szkoły

Uczniowie Zespołu Szkół Specjalnych w Lubiążu mogą już korzystać z nowoczesnego sprzętu, który trafił na wyposażenie gabinetu terapeutyczno – rewalidacyjnego dla uczniów ze zróżnicowanymi potrzebami edukacyjnymi.

Fot.Powiat Wołowski

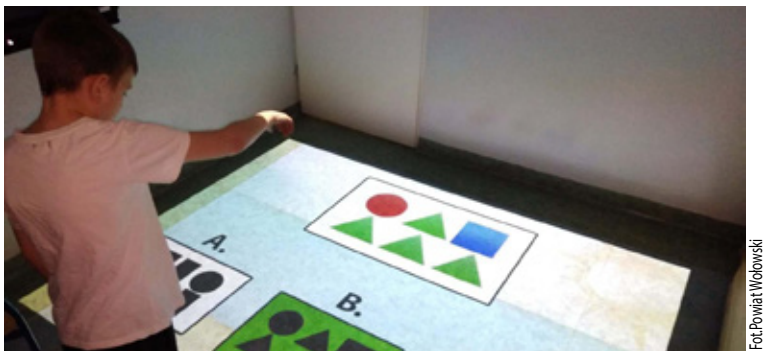
Fot.Powiat Wołowski

Szkoła po raz kolejny już skorzystała z dotacji w ramach Rządowego Programu „Aktywna Tablica". Nowoczesny sprzęt został zakupiony za kwotę 43 500 zł z czego kwota dotacji wynosi 35 000 zł, a wkład własny w kwocie 8 750 zł dołożono z budżetu Starostwa Powiatowego w Wołowie.

Wyposażenie gabinetu składa się z podłogi interaktywnej Fun Floor Rewalidacja, interaktywnej ścianki Fun Wall, monitora interaktywnego Promethean Actiw Panel 65` z wbudowanym komputerem oraz wielu programów i pomocy do terapii, zajęć rewalidacyjnych, kompensacyjnych i wyrównawczych.

- Gabinet został również wyposażony w nowoczesne meble, które zakupiono ze środków własnych placówki. Jest to nieoceniona pomoc do wykorzystania w pracy z dziećmi i młodzieżą ze specjalnymi potrzebami edukacyjnymi - informuje Starostwo Powiatowe.

**dz**

# Policjanci rozmawiali z dziećmi o bezpieczeństwie w sieci

Dzielnicowi Komisariatu Policji w Brzegu Dolnym przygotowali kolejne dzieci na bezpieczne ferie. Spotykają się z dziećmi, aby przypomnieć o podstawowych zasadach bezpieczeństwa w miejscach zorganizowanego wypoczynku, ale także w domu. Tym razem dzielnicowi odwiedzili najmłodsze dzieci z Zespołu Szkolno – Przedszkolnego nr 1 w Brzegu Dolnym oraz Szkoły Podstawowej w Pogalewie Wielkim.

Funkcjonariusze od połowy stycznia, tam, gdzie pozwalają na to warunki, z zachowaniem zasad reżimu sanitarnego, spotykają się z dziećmi i młodzieżą w ramach akcji prewencyjnej „Bezpieczne Ferie".Tym razem dzielnicowi Komisariatu Policji w Brzegu Dolnym odwiedzili najmłodsze dzieci z Zespołu Szkolno – Przedszkolnego nr 1 w Brzegu Dolnym oraz dzieci ze Szkoły Podstawowej w Pogalewie Wielkim.

Policjanci rozmawiali o podstawowych zasadach bezpieczeństwa w miejscach, gdzie organizowany jest zbiorowy wypoczynek, ale także o zasadach podczas odpoczynku w domu. W związku z tym, że podczas ferii dzieci także częściej korzystają z komputera. Funkcjonariusze rozmawiali z uczestnikami spotkań na temat bezpieczeństwa w sieci.

**kk**

eprasa.pl c0d5ffbda8

REKLAMA

# Brzeg Dolny zainwestuje 300 tys. w kluby piłkarskie

W styczniu został rozstrzygnięty otwarty konkurs na realizację zadania publicznego z zakresu upowszechniania i rozwoju sportu na terenie Gminy Brzeg Dolny.

Konkurs został ogłoszony przez burmistrza Pawła Pirka w listopadzie ubiegłego roku. Termin składania ofert upłynął 21 grudnia 2021 r., rozstrzygnięcie nastąpiło 7 stycznia tego roku. Wpłynęło 5 ofert: Klub Piłkarski Brzeg Dolny, Miejski Klub Sportowy „Rokita" Brzeg Dolny, Akademia Piłkarska Brzeg Dolny, Avasatare Taekwondo ITF Brzeg Dolny, Dolnobrzeski Klub Karate Kyokushin.

**KaTa**

| Oferent | Wnioskowana kwota w zł na 2022 rok | Przyznana kwota dotacji w zł | Całkowity koszt zadania |
|---|---|---|---|
| Klub Piłkarski Brzeg Dolny | **96.000,00 zł** | **45.000,00 zł** | **54.000,00 zł** |
| Miejski Klub Sportowy „Rokita" w Brzegu Dolnym | **150.000,00 zł** | **145.000,00 zł** | **207.000,00 zł** |
| Akademia Piłkarska Brzeg Dolny | **150.000,00 zł** | **110.000,00 zł** | **132.000,00 zł** |
| Avasatare Teakwondo ITF Brzeg Dolny | **55.200,00 zł** | **35.000,00 zł** | **43.000,00 zł** |
| Dolnobrzeski Klub Karate Kyokushin | **28.920,00 zł** | **5.000,00 zł** | **6.538,00 zł** |

# Sukces zbiórki dla Szymona

Uczeń Szkoły Podstawowej w Wińsku walczy z chorobą nowotworową. Rada Pedagogiczna postanowiła zorganizować zbiórkę pieniędzy na leczenie. Do akcji przyłączyły się liczne instytucje. Dzięki mobilizacji udało zebrać się pokaźną kwotę.

Szymon Dąbrowski to 11-letni mieszkaniec Stryjna. Zdiagnozowano u niego mięsaka Ewinga, obecnie przechodzi chemioterapię. Choroba dała o sobie znać w październiku. Szymona zaczął boleć kręgosłup, a później nogi. W końcu dolne kończyny odmówiły posłuszeństwa. Chłopiec nie mógł chodzić. Na początku listopada uczeń wińszczańskiej szkoły przeszedł operację usunięcia guza.

W zbiórkę, która zainicjowała Rada Pedagogiczna SP w Wińsku zaangażowały się kolejne instytucje. Dzięki nim:

– 9 stycznia w Kościele św. Trójcy zebrano 10 738,26zł (w tym moneta 2 złotowa z 1982 r.),

Fot.naratunek.org

– od 10 do 24 stycznia w Szkole Podstawowej w Wińsku zebrano 5 443,40 zł,
– 23 stycznia w Kościele św. Trójcy zebrano 2 228,00 zł,
– Bank Spółdzielczy podarował 1 000,00 zł,
– Szkoła Podstawowa w Głębowicach zebrała 743,80 zł,
– Szkoła Podstawowa w Orzeszkowie - 1 195,00 zł.

W sumie zebrano do tej pory około 21 tysięcy złotych. Szkoła Podstawowa w Wińsku zapowiada, że to nie koniec i planują dalsze wsparcie dla Szymona i jego rodziny.

Zbiórkę można wspierać też na stronie www.naratunek.org/jak-pomaga-1/jak-wyzdrowieje-znajdzie-szkielet-t-rexa-albo-bedzie-leczyc-ludzi/. **ziela**

# Na działkach znów brudno

Śmietnisko tuż pod bramą ogródków działkowych na osiedlu Fabrycznym to już norma.

Ogródki Działkowe „Przyszłość" to miejsce relaksu dla wielu mieszkańców osiedla. Sporo z działkowiczów ma tam prawdziwe perełki- piękne altany, zadbane trawniki, ogródki warzywne. Widać ławki, huśtawki, oczka wodne- nic dziwnego, w czasach wszechobecnej wycinki terenów zielonych, ogródki działkowe są jedynym wytchnieniem wśród natury. Wszystko byłoby idealne, gdyby nie góra śmieci tuż nosem działkowców, którą robią... sami działkowcy.Jak dowiedzieliśmy się od prezesa Zakładu Gospodarki Komunalnej Arkadiusza Łuczaka, śmieci z tego miejsca są zabierane przez ZGK ale po otrzymanym zleceniu prezesa Ogródków. Póki co, teraz takiego zlecenia jeszcze nie było.

Fot.Facebook

**Komentarze mieszkańców:**

Małgorzata: Mam tam działkę, płacę, za wywóz śmieci, mimo iż nie ma tam żadnego kontenera. Śmieci zabieram ze sobą i wyrzucam do śmietnika pod blokiem.

Sebastian: Kamery wstawić.

Zulus: Składki są pobierane na poczet zapłaty za sprzątnięcie tego syfu.

**KaTa**

eprasa.pl c0d5ffbda8

**Krajowa Administracja Skarbowa województwa dolnośląskiego**

**POSZUKUJE KANDYDATÓW**

**do pracy w Dolnośląskim Urzędzie Celno-Skarbowym we Wrocławiu**

**na stanowisku specjalisty Służby Celno-Skarbowej**

**Funkcjonariusze Służby Celno-Skarbowej** realizują zadania z zakresu kontroli przestrzegania przepisów prawa celnego oraz przepisów związanych z wywozem i przywozem towarów. Wykonują zadania wynikające z ustawy o grach hazardowych, związanych z udzielaniem koncesji i zezwoleń oraz rejestracją urządzeń. Rozpoznają, zapobiegają i wykrywają przestępstwa i wykroczenia skarbowe oraz przestępstwa związane z przywozem i wywozem towarów ochrony dóbr kultury oraz własności intelektualnej, a także przestępstwa związane z wprowadzaniem oraz wyprowadzaniem z polskiego obszaru celnego towarów objętych ograniczeniami lub zakazami. Funkcjonariusze kontrolują ruch i transport drogowy oraz współpracują z organami celnymi innych państw.

**Miejsce pełnienia służby - 6 lokalizacji w województwie dolnośląskim.**
Wrocław - 20 etatów,
Legnica - 8 etatów,
Wałbrzych - 15 etatów,
Jelenia Góra - 5 etatów,
Zgorzelec - 10 etatów,
Polkowice - 2 etaty.

Informacje co do wymagań, zasad zgłoszeń kandydaci znajdą na stronie internetowej:
**www.dolnoslaskie.kas.gov.pl w zakładce OGŁOSZENIA/ NABÓR**

Termin składania dokumentów: 25.02.2022 r.
Decyduje data stempla pocztowego lub data złożenia oferty.

**Więcej informacji można uzyskać pod numerami telefonów**
**71 365 26 97 lub 71 365 26 95**
**w Izbie Administracji Skarbowej we Wrocławiu.**

REKLAMA

## JAK SKORZYSTAĆ Z BEZPŁATNEGO PAKIETU BADAŃ?

1. Wypełnij ankietę **Profilaktyka 40 PLUS** umieszczoną w Internetowym Koncie Pacjenta (IKP). To pomoże nam ocenić czynniki ryzyka.
2. Po wypełnieniu ankiety otrzymasz e-skierowanie na dopasowany do Ciebie pakiet badań. Nie musisz go drukować ani pobierać!
3. Zgłoś się na badania w placówce, która realizuje program. Weź ze sobą dowód osobisty.
4. Wyniki badań otrzymasz na **Internetowe Konto Pacjenta** lub w placówce, w której zrobiłeś badanie.

Jeżeli nie korzystasz z IKP, możesz uzyskać e-skierowanie na pakiet badań za pośrednictwem infolinii **Domowej Opieki Medycznej (DOM) pod nr tel. 22 735 39 53.**
Koszt połączenia zgodny z taryfą operatora.

- E-SKIEROWANIE BEZ WIZYTY U LEKARZA
- BEZPŁATNY
- 3 PAKIETY BADAŃ • DLA KOBIET • MĘŻCZYZN • WSPÓLNY
- OD 8 DO 12 RODZAJÓW BADAŃ
- DLA OSÓB OD 40. ROKU ŻYCIA
- KOMPLEKSOWY

## BADAJ SIĘ I BĄDŹ ZDRÓW!

SPRAWDŹ NA
WWW.GOV.PL/PROFILAKTYKA

POLSKI ŁAD
Ministerstwo Zdrowia
NFZ Narodowy Fundusz Zdrowia
SDML Stowarzyszenie Dolnośląskie Media Lokalne

eprasa.pl c0d5ffbda8

Fot.www.cir.creator.wroc.pl/

# Creator - nowoczesny ośrodek rehabilitacji ma nową ofertę dla naszych pacjentów

Rozmowa z dr. Wojciechem Fedykiem, zastępcą Dyrektora Sprzedaży i Marketingu Creator Sp. z o.o.

**- Co tak dużą firmę jak Creator z Wrocławia skusiło do zainwestowania w Brzegu Dolnym i uruchomienia Ośrodka Profilaktyki i Rehabilitacji?**

- Dziękuję za komplement o *„wielkości”* firmy Creator, która już teraz ma sześć swoich placówek rehabilitacyjnych i medycznych w regionie i kraju i zatrudnia ponad 300 osób. Świadczymy kilkanaście tysięcy zabiegów w miesiącu.

Spółka Creator jest od wielu lat postrzegana jako jeden z liderów rehabilitacji we Wrocławiu i regionie. To zobowiązuje do podejmowania wysiłków, aby nasze usługi rehabilitacyjne (w tym niektóre unikalne na rynku) były dostępne także dla mieszkańców bliskiego otoczenia aglomeracji wrocławskiej, w tym mieszkańców Brzegu Dolnego.

**- I ten lider rehabilitacji jest dostępny dla mieszkańców na rynku w Brzegu Dolnym?**

- Ośrodek Profilaktyki i Rehabilitacji powstał w 2010 roku, a co ciekawe w *„nieco przypadkowo”* (to interesująca historia, ale na inną rozmowę), zakupionym budynku. Stan budynku był bardzo zły i dużym nakładem sił oraz środków stworzyliśmy wielofunkcyjny obiekt rehabilitacji z pełnym jej spektrum, a co istotne z zabiegami dla pacjentów refundowanymi przez NFZ.

Spółka Creator stara się być dla mieszkańców Brzegu Dolnego i okolic oraz dla władz Gminy partnerem i stąd także uczestniczymy w projekcie Dolnobrzeskiej Karty Mieszkańca oferując pacjentom 20% zniżki na nasze usługi rehabilitacyjne.

**- Jakie usługi są w Państwa Ośrodku aktualne i najbardziej oblegane?**

- Nie ukrywamy, że mamy w ofercie Ośrodka Profilaktyki i Rehabilitacji w Brzegu Dolnym szereg unikalnych zabiegów rehabilitacyjnych szczególnie obleganych przez pacjentów, a należą do nich przede wszystkim masaż suchy, ćwiczenia indywidualne i zabiegi ultradźwiękami. Dużym zainteresowaniem cieszą się także zabiegi w kriokomorze ogólnoustrojowej i terapia manualna. Warto wskazać, że oferta OPiR łączy w sobie zarówno zabiegi finansowane przez NFZ jak i te świadczone komercyjnie.

**- Czyli przychodząc do Państwa na wizytę można skorzystać zarówno z zabiegów na NFZ jak i też usług komercyjnych?**

- Do placówek rehabilitacji Creatora zapraszamy zarówno pacjentów korzystających z usług finansowanych przez NFZ jak i świadczonych komercyjnie. Warto wskazać, że *„koszyk”* usług opłacanych przez NFZ nie jest zbyt szeroki, ale także niejednokrotnie nie obejmuje zabiegów rehabilitacji, na które lawinowo rośnie zapotrzebowanie pacjentów. Mam tu na myśli przykładowo zabiegi w sferze kompleksowej rehabilitacji urologicznej i uroginekologicznej przy schorzeniach tego typu, które są już ogromnym problemem społecznym (np. nietrzymanie moczu) i współczesnym wyzwaniem medycyny. Żałujemy, że funkcjonujący system opieki zdrowotnej, nie wspiera pacjentów w korzystaniu z nowoczesnych metod rehabilitacji kręgosłupa (każdy go ma, a większość odczuwa dolegliwości) a taką jest wysoce skuteczna metoda DBC - Aktywnej rehabilitacji kręgosłupa, którą Spółka świadczy w ośrodkach we Wrocławiu i w Łodzi.

Pracownicy rejestracji naszych ośrodków stale doradzają pacjentom jak optymalnie skonfigurować listę zalecanych im zabiegów finansowanych przez NFZ i opłacanych indywidualnie tak, aby efekt finalny (także ekonomiczny dla pacjenta) był satysfakcjonujący.

**- Proszę powiedzieć, kiedy planujecie otworzyć ośrodek całodobowy i jak będzie tu przebiegało leczenie?**

- Spółka Creator jest z samej nazwy zobligowana do kreatywności, zatem planów mamy wiele a na ich czele jest aktualnie finalne uruchomienie w II kwartale br. Centrum Intensywnej Rehabilitacji w Brzegu Dolnym.

Koncepcja działalności CIR opiera się na skoordynowanym i kompleksowym procesie usprawniania pacjentów po przebytych urazach narządów ruchu oraz zabiegach ortopedycznych, które będą odbywały się w jednym obiekcie, w formule pobytów kilku lub wielodniowych.

Zaordynowane zabiegi rehabilitacyjne mają na celu w optymalnym czasie doprowadzić pacjenta do sprawności ruchowej, umożliwiającej codzienną, samodzielną egzystencję bez konieczności dodatkowej opieki oraz powrót do aktywności zawodowej.

Oferta obiektu, którą już teraz prezentujemy na specjalnej stronie internetowej, jest także dedykowana osobom potrzebującym wytchnienia połączonego z rehabilitacją. To propozycja między innymi dla osób w wieku senioralnym i ich bliskich, dla osób potrzebujących pomocy i opieki ze względu na ograniczone możliwości ruchowe w trakcie nieobecności członków ich rodzin czy dla osób, które potrzebują w niedługim czasie podnieść swoją sprawność ruchową.

Centrum Intensywnej Rehabilitacji w Brzegu Dolnym już teraz dysponuje nowoczesnym zapleczem do rehabilitacji, w tym jedyną na terenie kilku powiatów kriokomorą ogólnoustrojową. Oferta zabiegowa CIR obejmuje konsultacje medyczne i fizjoterapeutyczne z oceną funkcjonalną, terapie indywidualne w oparciu o wskazania lekarskie i fizjoterapeutyczne.

**- Pacjenci po raz pierwszy będą mogli zostać w waszym Ośrodku w Brzegu Dolnym całodobowo. W jakich warunkach będzie odbywał się pobyt?**

- Usługi towarzyszące (pobytowe) w CIR to jakość i komfort wynikające z potrzeby zapewnienia naszym pacjentom - gościom noclegów w pokojach 1 lub 2 osobowych z łazienką oraz dostępem do TV i Internetu, gwarancji domowego całodziennego wyżywienia (śniadanie, poczęstunek, obiad i kolacji), możliwości korzystania z sali klubowej, w której będą prowadzone również ciekawe zajęcia i warsztaty, bezpłatnego miejsca parkingowego. W najbliższej przyszłości obiekt CIR otoczy specjalnie zaaranżowana przestrzeń parkowa z siłownią zewnętrzną.

Wszystkich zainteresowanych pakietami pobytowo-rehabilitacyjnymi w CIR zapraszamy na dedykowaną stronę internetową www.cir.creator.wroc.pl, gdzie prezentujemy także ceny naszych usług, w naszej opinii bardzo konkurencyjnych i dostępnych dla szerokiego kręgu pacjentów. Przykładowo 7-dniowy pakiet pobytowo-rehabilitacyjny jest już dostępny od kwoty 2.100 zł.

**- Ale to nie wszystko. Co jeszcze planuje firma Creator?**

- W najbliższych planach Creatora jest także uruchomienie w CIR specjalistycznej rehabilitacji pourazowej dla pacjentów ze schorzeniami rzutującymi deficytami ruchowymi czy ze schorzeniami neurologicznymi obwodowego układu nerwowego i rdzenia kręgowego, po zakończonym leczeniu ostrej fazy incydentu neurologicznego oraz po przeprowadzonej pomyślnie wczesnej rehabilitacji.

Deklarujemy Redakcji Kuriera Gmin, że przekażemy niebawem czytelnikom gazety więcej detali o tej unikalnej propozycji.

W nieodległej przyszłości chcemy także rozwinąć rehabilitację dzieci (w tym szczególnie z niepełnosprawnościami i dysfunkcjami) prowadzoną w naszym Ośrodku we Wrocławiu przy Lotniczej 37 tworząc nową specjalistyczną placówkę w naszym obiekcie przy ul. Szybowcowej (proces inwestycyjny właśnie ruszył).

**mr**

Egzemplarz bezpłatny

# Opactwo cystersów w Lubiążu z powojennych zdjęć

Powojenne zdjęcie lotnicze przedstawiające zniszczone zabudowania na terenie opactwa cystersów w Lubiążu.

Trzeba zaznaczyć, że nie wiedząc dlaczego opuszczający niemieccy obywatele zostawili po sobie spalony jeden z budynków. Resztę dokonali Rosjanie.

Interesującym jest fakt niedostępnych części piwnic, które znajdują się pod bryłą klasztoru. Pomieszczenia piwniczne zostały zasypane od górnej części dzisiejszego stropu, a następnie zamurowane. Dziś potwierdzają to przedwojenne plany klasztornych piwnic.

W klasztorze działał ośrodek opiekuńczo - leczniczy dla Śląska i po 1939 r. części poznańskiego.

Średniorocznie przebywało tam 400 chorych - był to zakład dla psychicznie chorych, zlikwidowano go w 1940 r. Prawdopodobnie w tym okresie pacjenci zostali przeniesieni do szpitala w Stättel, później być może poddani eutanazji, bowiem przez długi czas w Lubiążu pojawiali się Niemcy poszukujący śladów swoich przodków.

Od 7 listopada 1940 r. do 1 kwietnia 1942 r. (inne źródła mówią, że do końca 1942 r.) w klasztorze funkcjonował obóz przesiedleńczy dla Volksdeutschy - Słowaków, Elsaserów, Lotaryńczyków i Luxemburczyków. Pierwsze pociągi przewiozły ponad tysiąc osób z Buchenlandu i Bessarabii. W krótkich odstępach czasu przybyło do Lubiąża piętnaście grup przesiedleńczych. Do grudnia 1942 r. przez obóz przeszło (licząc będących już poza nim) około trzech tysięcy osób. Poza nielicznymi wyjątkami i kilkoma dziewczętami, które sprzątały w szpitalu, nikt z tych ludzi nie pracował poza obozem.

Obóz przesiedleńczy nosił nazwę: „Volksdeutsche Mittelstelle - Umsiedlungs Lager 158 Leubus a/Oder". Na czele stał Lagerführer. Ciekawe, że wówczas w Lubiążu działał też Hauptlagerführer - był nim SS-Oberscharführer Henninges, Lagerführerami zaś: Weber, Augustin, Schröder i Funck.

Przeprowadzone przez wojsko w latach osiemdziesiątych badania ujawniły, że w piwnicach klasztoru zostały zamurowane zejścia na niższy niedostępny poziom piwnic.

Ówczesna wojskowa ekipa badawcza została odwołana z obiektu przed udrożnieniem omawianego zejścia. Od tamtej pory, wskutek biernej postawy Fundacji Lubiąż nie przeprowadzono w tamtym miejscu żadnych dalszych prac.

**Tomasz Sapożnikow**
**Fotografie archiwum www.explorator.pl**

SZYBY SAMOCHODOWE
wymiana i przyciemnianie
Wołów, ul. Kościuszki 27
(Zespół Szkół Rolniczych)
71 389 51 58,
510 190 930
REKLAMA

AUTO NAPRAWA Kuriata
DIAGNOSTYKA KOMPUTEROWA
OBSŁUGA KLIMATYZACJI
Brzeg Dolny
ul. Czartoryskiego 1
(na przeciwko Ośrodka Zdrowia)
tel. 319 98 44 lub 603 428 002
REKLAMA

OKRĘGOWA STACJA KONTROLI POJAZDÓW W BRZEGU DOLNYM
ZAPRASZA NA
PRZEGLĄDY REJESTRACYJNE WSZYSTKICH POJAZDÓW
Brzeg Dolny, ul. Sienkiewicza 27,
tel. 71 319 55 15
www.okregowastacjakontroli.pl
razem od 27 lat
GODZINY OTWARCIA:
pon.–pt.: 8.00 – 17.00
sob.: 8.00 – 14.00
REKLAMA

SKLEP MOTORYZACYJNY
Sylwia Klimczak
AUTO MAX
ul. Wyspiańskiego 19, Brzeg Dolny
tel./fax: 71 319 92 89, 504 404 088
e-mail: sylwiaklimczak@wp.pl
REKLAMA

eprasa.pl c0d5ffbda8

4 - 10 lutego 2022

## Piątek

**23:10** **Zniewolony**
TVP2
dramat biograficzny, Wielka Brytania, USA, 2013
Rok 1841, południe Stanów Zjednoczonych. Czarnoskóry mieszkaniec Nowego Jorku, Solomon Northup (Chiwetel Ejiofor), wykształcony syn wyzwolonego niewolnika i znakomity skrzypek, zostaje oszukany. Dwaj mężczyźni, Brown (Scoot McNairy) i Hamilton (Taran Killam), oferują mu posadę muzyka w Waszyngtonie. Solomon się zgadza i jedzie z nimi do stolicy Stanów. Zostaje odurzony i porwany, a następnie sprzedany handlarzom niewolników.

## Sobota

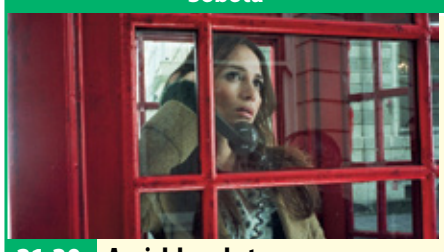

**21:30** **Angielska robota**
TVP1
film sensacyjny, Wielka Brytania, USA, 2008
Londyn, 1971 r. Pracownikowi MI5, Timowi Everettowi (Richard Lintern), zostaje powierzona szczególna misja. Agent ma przechwycić kompromitujące zdjęcia księżniczki Małgorzaty, którymi radykał Michael X (Peter De Jersey) szantażuje władze królestwa. Jakiś czas później właściciel podupadającego warsztatu samochodowego, Terry Leather (Jason Statham), podejmuje ryzykowną decyzję. Mężczyzna jest zadłużony, a ma na utrzymaniu żonę Wendy (Keeley Hawes) i dwie córki.

## Niedziela

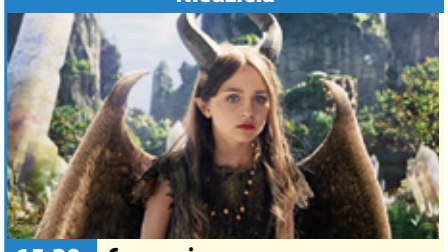

**15:30** **Czarownica**
POLSAT
film fantasy, Wielka Brytania, USA, 2014
Szlachetna wróżka Diabolina żyje w zgodzie i z mieszkańcami swojej krainy, Kniei. Zakochuje się w Stefanie - młodzieńcu pochodzącym z ziem należących do starego króla Henryka. Chłopak daje się skusić władcy, który obiecuje mu królestwo i rękę córki. Obraca się przeciwko ukochanej. Jego zdradziecki czyn zmienia serce wróżki w kamień. Pewnego dnia skrzydlaty szpieg donosi Diabolinie, że na świat przyszła Aurora, córka Stefana. Żądna zemsty czarownica wprasza się do zamku.

## Poniedziałek

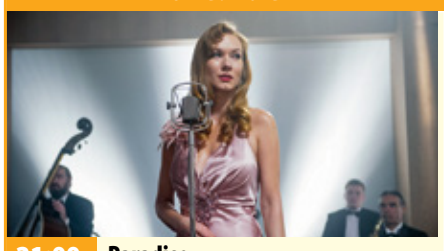

**21:00** **Paradiso**
TVP1
spektakl teatralny, Polska, 2019
Lata 30. w przedwojennej Polsce. Warszawska śmietanka towarzyska - literaci, przemysłowcy, politycy, aktorzy i urzędnicy - goszczą w lokalu kawiarniano-dancingowym Paradiso. Wśród nich są Felicjan Drawicz (Witold Dębicki), przyjaciel właściciela klubu, oraz wypuszczony z Berezy Kartuskiej Władysław Wierzejski (Piotr Machalica). Ten ostatni odzyskał wolność, podpisując lojalkę. Teraz przyświeca mu jedyny cel - chce się zemścić za swoje krzywdy na wiceministrze spraw wewnętrznych.

## Wtorek

**21:35** **Niepamięć**
TVN
film sf, USA, 2013
Rok 2077. W następstwie wojny z kosmitami Ziemia uległa napromieniowaniu i przestała nadawać się do zamieszkania. Ocalali ludzie zostali ewakuowani na Tytana - jeden z księżyców Saturna. Starają się tu stworzyć nowe warunki do życia. Na zniszczonej planecie stacjonuje Jack, konserwator systemu ochronnego Ziemi, która służy już tylko do wydobywania niezbędnych surowców. Zajmuje się naprawą dronów i innych maszyn. Jego pracę kontroluje Victoria. Ona też kontaktuje się z bazą w kosmosie.

## Środa

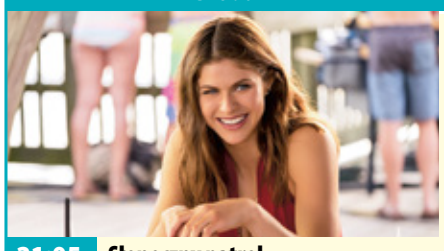

**21:05** **Słoneczny patrol**
POLSAT
komedia, Wielka Brytania, USA, Chiny, 2017
Niezastąpiony Mitch Buchannon (Dwayne Johnson) dowodzi ekipą ratowników wodnych pracujących na słonecznej plaży w Kalifornii. Do jego zespołu dołącza Matt Brody (Zac Efron), znany olimpijski pływak. Ich współpraca nie jest łatwa, zwłaszcza że obaj lubią dominować nad swoim otoczeniem. Muszą jednak połączyć siły, kiedy działania bezlitosnej bizneswoman zaczynają zagrażać przyszłości całej zatoki. Inspirację dla powstania filmu stanowił popularny w latach 90. serial „Słoneczny patrol".

## Czwartek

**00:10** **Sekret w ich oczach**
TVP2
dramat kryminalny, Hiszpania, USA, 2015
Rok 2002, USA kilka miesięcy po ataku terrorystycznym na World Trade Center. W Ameryce panuje chaos, a służby spodziewają się kolejnego zamachu Al-Kaidy. W tym czasie policja dostaje zgłoszenie o zamordowaniu młodej kobiety. Jej ciało znaleziono w pobliżu meczetu, który znajduje się pod obserwacją FBI. Sprawę prowadzi dwoje agentów - Ray Kasten i Jess Cobb. Niebawem wychodzi na jaw, że ofiarą zbrodni jest córka funkcjonariuszki, Carolyne.

# piątek 4 lutego

## TVP 1

**05:15** **Przysięga** - serial
**06:05** **Elif** - serial
**07:00** **Transmisja Mszy Świętej z Sanktuarium Matki Bożej**
**07:30** **Agape** - magazyn
**08:00** **Wiadomości**
**08:10** **Pogoda poranna**
**08:15** **Kwadrans polityczny**
**08:35** **Ranczo** - serial
**09:40** **Komisarz Alex** - serial kryminalny
**10:35** **Ojciec Mateusz** - serial kryminalny
**11:25** **Kasta** - serial
**12:00** **Wiadomości**
**12:15** **IO Pekin 2022** - studio
**12:55** **IO Pekin 2022** - IO Pekin 2022 - Ceremonia Otwarcia
**15:15** **IO Pekin 2022** - studio
**16:05** **Przysięga** - serial obyczajowy
**17:00** **Teleexpress**
**17:15** **Jaka to melodia?**
**17:55** **Klan** - telenowela

PARADOKUMENTALNY

**18:20** **Kasta** - serial paradokumentalny
**18:55** **Jeden z dziesięciu**
**19:25** **Sport**
**19:30** **Wiadomości**
**20:05** **Pogoda**
**20:10** **Alarm!** - magazyn
**20:35** **Ojciec Mateusz** - serial kryminalny
**21:25** **Kulisy serialu Na sygnale** - felieton
**21:35** **Na sygnale** - serial fabularyzowany
**22:15** **Zniewolona** - serial
**00:15** **Kodeks sprawiedliwego** - film fabularny
**02:10** **SEAL Team - komando Foki** - serial
**03:05** **Wiedźmy** - serial TVP
**04:05** **Magazyn kryminalny 997** - magazyn

## TVP 2

**06:20** **Anna Dymna - spotkajmy się**
**06:55** **Familiada** - teleturniej
**07:30** **Pytanie na śniadanie**
**10:40** **Panorama**
**10:45** **Pytanie na śniadanie**
**11:15** **Zacznij od nowa** - magazyn
**11:50** **Dla niesłyszących - Barwy szczęścia**
**12:30** **Koło fortuny** - teleturniej
**13:15** **Zainwestuj w marzenia** - serial
**13:35** **Stepowa miłość** - serial kostiumowy
**14:05** **Va Banque** - teleturniej
**14:35** **Na sygnale** - serial fabularyzowany
**15:10** **Doktor Jan z Deekelsen** - serial obyczajowy
**16:00** **Koło fortuny**
**16:35** **Familiada** - teleturniej
**17:15** **Miłość i przeznaczenie**
**18:00** **Panorama**
**18:20** **Va Banque** - teleturniej

SERIAL KOSTIUMOWY

**18:45** **Stepowa miłość** - serial kostiumowy
**19:20** **Barwy szczęścia** - serial obyczajowy
**19:55** **Zainwestuj w marzenia** - serial
**20:10** **Barwy szczęścia** - serial obyczajowy
**20:40** **IO Pekin 2022** - Ceremonia Otwarcia, prod. Wielka Brytania, 2022
**23:10** **Zniewolony** - dramat historyczny, prod. Wielka Brytania, USA, 2013, reż. Steve McQueen, wyk. Chiwetel Ejiofor
**01:35** **Papillon. Motylek** - dramat
**03:50** **Czym chata bogata!** - komedia obyczajowa

## TVN

**05:40** **Uwaga!** - magazyn
**06:00** **Ukryta prawda** - program obyczajowy
**07:00** **Kuchenne rewolucje** - program kulinarno-rozrywkowy
**08:00** **Dzień Dobry TVN** - magazyn
**11:40** **Doradca smaku**
**11:50** **Ukryta prawda** - program obyczajowy
**12:55** **Tajemnice miłości**
**14:00** **Ukryta prawda** - program obyczajowy
**16:10** **Kuchenne rewolucje** - program kulinarno-rozrywkowy
**17:20** **Ukryta prawda** - program obyczajowy
**18:25** **Bunt** - serial, Polska
**19:00** **Fakty**
**19:30** **Sport**
**19:40** **Pogoda**
**19:50** **Uwaga!** - magazyn

FILM PRZYGODOWY

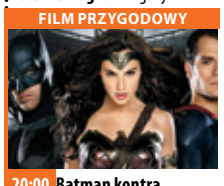

**20:00** **Batman kontra Superman: Świt sprawiedliwości** - film przygodowy, USA, 2016, reż. Zack Snyder, wyk. Ben Affleck, Henry Cavill, Amy Adams, Jesse Eisenberg, Diane Lane, Laurence Fishburne, Jeremy Irons, Holly Hunter, Gal Gadot
**23:10** **Klucz do koszmaru** - film horror, USA, 2005, reż. Iain Softley, wyk. Kate Hudson, Gena Rowlands, John Hurt, Peter Sarsgaard, Joy Bryant
**01:20** **MasterChef**
**02:50** **Porwani** - serial, USA
**03:50** **Noc magii**
**05:10** **Kto was tak urządził**

## POLSAT

**06:00** **Nowy dzień z Polsat News**
**08:40** **Malanowski i Partnerzy**
**09:40** **Sekrety rodziny**
**10:40** **Dlaczego ja?**
**11:40** **Gliniarze**
**12:50** **Wydarzenia**
**13:25** **Interwencja**
**13:40** **Trudne sprawy**
**14:40** **Dlaczego ja?**
**15:50** **Wydarzenia**
**16:10** **Pogoda**
**16:15** **Interwencja**
**16:30** **Na ratunek 112**
**17:00** **Gliniarze**
**18:00** **Pierwsza miłość**
**18:50** **Wydarzenia**
**19:25** **Gość wydarzeń**
**19:45** **Sport**
**19:55** **Pogoda**
**20:00** **Farma**
**21:05** **Czarownica** Pałająca żądzą zemsty Diabolina rzuca klątwę na nowo narodzoną królewską córkę Aurorę.

FILM PRZYGODOWY

**23:15** **Thor: Mroczny świat** Dziewięciu Królestwom znów zagraża wielkie niebezpieczeństwo... Nadciąga armia Czarnych Elfów z władcą ciemności Malekithem na czele, który pragnie pogrążyć w mroku całą galaktykę. Chcąc ocalić Ziemię i pozostałe Królestwa, Thor razem z ukochaną, Jane Foster, wyruszy w najbardziej niebezpieczną wyprawę, jaką kiedykolwiek podjął.
**01:50** **Wojna światów**
**04:25** **Kabaretowa Ekstraklasa**
**04:40** **Disco Gramy** - program rozrywkowy
**05:25** **Telezakupy TV Okazje**

## TVP Kultura

**07:00** **Teledyski**
**08:00** **Res Poloniae** - O Polsce z oddali - Lady Roxana Panufnik
**08:35** **Wydarzenie aktualne**
**09:35** **Duże zwierzę** - film obyczajowy, reż. Jerzy Stuhr, wyk. Jerzy Stuhr, Anna Dymna, Dominika Bednarczyk, Błażej Wójcik, Andrzej Franczyk, Feliks Szajnert, Zbigniew Kaleta, Andrzej Kozak, Radosław Krzyżowski, Stanisław Banaś
**11:00** **Najdłuższa wojna nowoczesnej Europy** - serial TVP
**13:30** **Odkrywając Beethovena**
**14:45** **Tristana** - dramat
**16:40** **Ucieczka w kajdanach**
**18:30** **Informacje kulturalne**
**18:55** **Reżyserzy** - Alan J. Pakula - cykl dokumentalny, prod. Wielka Brytania, 2018

FILM FABULARNY

**20:00** **Rozważna i romantyczna** - film fabularny, prod. USA, Wielka Brytania, 1995
**22:25** **Ostatnia góra** - film dokumentalny
**24:00** **Teraz animacje!** - Ogień - film animowany, prod. Francja, 2015
**00:05** **Teraz animacje!** - Sajgon nad Marną - film animowany
**00:30** **Informacje kulturalne**
**01:05** **Czarny Piotruś** - komedia, prod. Czechosłowacja, 1963
**02:45** **Morze plastiku** - film
**03:55** **Teledyski**
**05:35** **Afisz kulturalny ekstra**
**05:50** **Jeszcze więcej kultury w TVP Kultura 2**

## TV Puls

**06:00** **Zbuntowany anioł Osierocona Milagros rozpoczyna pracę jako pokojówkarodzinyDiCarlo i zakochuje się w synu pana domu.**
**07:00** **Nash Bridges** - serial sensacyjny
**08:00** **Lombard. Życie pod zastaw** - serial obyczajowy
**11:00** **Zbuntowany anioł** - telenowela
**12:00** **Zaklinaczka duchów** - serial fantasy
**14:00** **Lombard. Życie pod zastaw** - serial obyczajowy
**16:00** **Rodzinny interes** - serial obyczajowy
**18:00** **Lombard. Życie pod zastaw** - serial obyczajowy
**20:00** **Triumf sprawiedliwości**
**21:50** **Liberator 2**

FILM AKCJI

**23:50** **Wojenny biznes** Brand płatny zabójca dostaje zlecenie od amerykańskiego rządu, aby zabić potentata naftowego Sherifa.
**02:00** **Castle** - serial kryminalny
**02:55** **Lombard. Życie pod zastaw** - serial obyczajowy prod. Polska
**03:50** **Zobacz to! Blok powtórkowy: Taki jest świat** - program informacyjny prod. Polska
**05:00** **Reporterzy. Z życia wzięte** - program dokumentalny prod. Polska

## TVN 7

**05:10** **Szpital** - program obyczajowy
**06:05** **Rozwód. Walka o wszystko**
**07:00** **Papiery na szczęście** - serial, Polska
**07:35** **Ten moment**
**08:10** **Ukryta prawda** - program obyczajowy
**11:15** **Rozwód. Walka o wszystko**
**12:15** **Tajemnice miłości**
**13:15** **Sąd rodzinny** - program sądowy
**14:15** **Sędzia Anna Maria Wesołowska**
**15:15** **Ukryta prawda** - program obyczajowy
**16:15** **Szpital** - program obyczajowy
**17:20** **Tajemnice miłości**
**18:25** **Ukryta prawda** - program obyczajowy prod. Polska
**19:30** **Akcja aranżacja**
**20:00** **Żony Miami**

MELODRAMAT

**21:00** **Zimowa opowieść** - film melodramat, USA, 2014, reż. Akiva Goldsman, wyk. Colin Farrell, Jessica Brown Findlay, Russell Crowe, Jennifer Connelly, William Hurt, Eva Marie Saint, Will Smith, Graham Greene
**23:30** **Sąsiedzi II** - film komedia, USA, Chiny, 2016, reż. Nicholas Stoller, wyk. Seth Rogen, Zac Efron, Rose Byrne, Chloë Grace Moretz, Ike Barinholtz
**01:20** **Śmierć przychodzi nocą**
**02:20** **Druga strona medalu** - talk show
**02:55** **Noc magii**

## TV 4

**06:00** Flintstonowie Fred Flinstone otrzymuje upragniony awans, co niekorzystnie wpływa na jego relacje z żoną i przyjaciółmi. **07:00** Strażnik Teksasu Cordell Walker jest jednym z najlepszych Strażników Texasu. **08:05** Nasz Nowy Dom **09:05** Pierwsza miłość **09:55** Kochane Pieniądze **10:55** Zoo po godzinach **13:00** Sędzia Judy **14:00** STOP Drogówka **16:00** Strażnik Teksasu - serial sensacyjny **17:00** Galileo **18:00** Policjantki i Policjanci **19:00** Jaś Fasola **20:05** Gwiazdy Kabaretu **22:05** Sprawiedliwi - Wydział Kryminalny **00:05** Zombiebobry. Trzy przyjaciółki z college'u wyjeżdżają za miasto, gdzie zatrzymują się w domku położonym nad rzeką. **01:45** Ucho Prezesa **02:25** Disco Polo Life **03:25** TOP 10

## TV Trwam

**11:35** 100 cudownych miejsc **11:45** Refleksje nad Psalmem XXIII **11:55** Prymas Stefan Wyszyński **12:00** Anioł Pański **12:03** Informacje dnia **12:20** Ziemia Obiecana **13:05** Mój Tatuś walczył pod Monte Cassino **13:25** Muzyczne chwile **13:30** Msza święta **14:20** 100 cudownych miejsc **14:30** Zrozumieć Antycywilizacje **14:55** Słowo życia **15:00** Modlitwa **15:20** Mocni w Wierze **15:50** Ma się rozumieć **16:00** Informacje dnia **16:10** Siódmy Sakrament **16:35** Tak Go pamiętam **17:05** Europejska perła baroku **17:30** Geopolityka **17:55** Poczet Wielkich Polaków **18:00** Anioł Pański **18:05** Informacje **18:15** Westerplatte Młodych **19:00** Warto zauważyć... **19:35** Modlitwa **20:00** Informacje **20:20** Różaniec **20:50** Myśląc Ojczyzna **21:00** Apel



eprasa.pl c0d5ffbda8

KURIER GMIN
TYGODNIK POWIATU WOŁOWSKIEGO
www.kuriergmin.pl

# sobota 5 lutego

## TVP 1

**04:50 Klan** - telenowela
**05:45 IO Pekin 2022** - studio
**06:15 IO Pekin 2022** - Skoki narciarskie
**14:55 Tajemnice miasteczka** - serial kostiumowy
**17:00 Teleexpress**
**17:20 Pogoda**
**17:30 Jaka to melodia?** - teleturniej muzyczny
**18:30 Blondynka** - serial
**19:25 Sport**
**19:30 Wiadomości**
**20:05 Pogoda**
**20:10 Alarm!** - magazyn
**20:35 Komisarz Alex** - serial kryminalny
**21:30 Hit na sobotę - Angielska robota** - film sensacyjny, prod. Wielka Brytania, USA, 2008, reż. Roger Donaldson, wyk. Jason Statham, Saffron Burrows, Stephen Campbell Moore, Daniel Mays

DRAMAT

**23:30 Operacja Świt** - dramat prod. USA, 2006, reż. Werner Herzog, wyk. Christian Bale, Steve Zahn, James Oliver, Marshall Bell, Pat Healy
**01:45 2:22** - thriller, prod. USA, Wielka Brytania, Australia, 2008, reż. Philipp Guzman, wyk. Mick Rossi, Robert Miano, Aaron Gallagher
**03:35 IO Pekin 2022** - studio
**03:55 IO Pekin 2022** - Narciarstwo alpejskie. Zjazd Mężczyzn, prod. Wielka Brytania, 2022
**05:25 Zakończenie**

## TVP 2

**05:25 Dla niesłyszących - Barwy szczęścia** - serial obyczajowy
**07:00 Transmisja Mszy Świętej z Sanktuarium Matki Bożej na Jasnej Górze**
**07:35 Program katolicki**
**07:55 Pytanie na śniadanie**
**11:50 Rodzinny ekspres** - magazyn
**12:30 Karnawał z TVP** - koncert
**14:00 Familiada** - teleturniej
**14:35 Koło fortuny** - teleturniej
**15:15 Szansa na sukces. Opole** - Boys - widowisko muzyczne
**16:20 Na dobre i na złe** - serial
**17:15 Wojciech Cejrowski - boso przez świat** - cykl reportaży
**17:50 Słowo na niedzielę**
**18:00 Panorama**
**18:20 Pogoda**

TELETURNIEJ

**18:30 Postaw na milion** - teleturniej prod. Polska
**19:25 Rodzinka.pl** - serial komediowy prod. Polska
**20:00 The Voice Senior** - Finał
**22:55 Hity wszech czasów** - magazyn muzyczny
**24:00 Kino relaks - Czym chata bogata!** - komedia obyczajowa
**01:45 Niewidzialny wróg** - film akcji, prod. Wielka Brytania, 2015, reż. Gavin Hood, wyk. Alan Rickman, Helen Mirren, Aaron Paul
**03:35 Szalony rok** - film obyczajowy
**05:20 Zakończenie**

## TVN

**05:45 Uwaga!** - magazyn
**06:00 Kuchenne rewolucje** - program kulinarno-rozrywkowy
**07:00 Kobieta na krańcu świata**
**07:30 Na Tropie Dzikich Zwierząt**
**08:00 Dzień Dobry TVN** - magazyn
**11:30 Na Wspólnej** - serial, Polska
**13:15 Totalne remonty Szelągowskiej**
**14:20 Kolekcja smaków**
**14:50 Kobieta na krańcu świata**
**15:30 Justyna Kowalczyk**
**16:00 Legendy sowiego królestwa: Strażnicy Ga'Hoole** - film przygodowy, USA, Australia, 2010, reż. Zack Snyder, wyk. Emily Barclay, Joel Edgerton, Anthony LaPaglia, David Wenham

PROGRAM KULINARNY

**18:00 Kuchenne rewolucje** - program kulinarno-rozrywkowy
**19:00 Fakty**
**19:45 Uwaga!** - magazyn
**20:00 Joe Black** - film obyczajowy, USA, 1998, reż. Martin Brest, wyk. Brad Pitt, Anthony Hopkins, Claire Forlani, Jake Weber, Marcia Gay Harden, Jeffrey Tambor
**23:45 Ta podstępna miłość** - film komedia, USA, 1997, reż. Carl Reiner
**02:00 Uprowadzona** - serial, USA
**03:00 Uwaga!** - magazyn
**03:20 Noc magii**
**04:40 Kto was tak urządził**

## POLSAT

**06:00 Nowy dzień z Polsat News**
**08:15 Piorun**
**10:10 Ewa gotuje**
**10:40 Nasz Nowy Dom**
**12:40 Bogaty dom - Biedny dom**
**13:45 Drwale i inne opowieści Bieszczadu**
**14:45 Rolnicy. Podlasie**
**15:45 Więzienie**
**17:45 Chłopaki do wzięcia**
**18:50 Wydarzenia**
**19:25 Gość wydarzeń**
**19:45 Sport**
**19:55 Pogoda**
**20:00 Epoka lodowcowa: Wędrówka kontynentów** Ziemia ulega kolejnym przeobrażeniom. Tym razem światu zagraża wędrówka kontynentów, którą jak zwykle wywołuje Scrat, goniący za upragnionym żołędziem.

FILM PRZYGODOWY

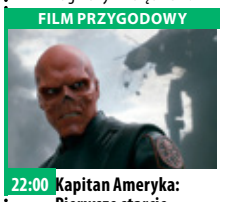

**22:00 Kapitan Ameryka: Pierwsze starcie** Steve przed wojną był studentem sztuki, który w 1940 roku postanowił zaciągnąć się do wojska. Nie został przyjęty z powodu słabego zdrowia, ale dostał propozycję uczestniczenia w tajnym eksperymencie. Został poddany terapii, która zwiększyła jego inteligencję i siłę. Przemienił się w superbohatera nazwanego Kapitan Ameryka.
**00:50 Bitwa pod Wiedniem**
**03:20 Kabaretowa Ekstraklasa**
**03:35 Love Island** - program rozrywkowy prod. Polska

## TVP Kultura

**07:00 21 Przegląd Piosenki Aktorskiej**
**08:00 Informacje kulturalne**
**08:35 Tamte lata, tamte dni**
**09:05 Portrety** - Władysław Słowiński - cykl reportaży, reż. Marzena Strąk
**09:20 Sztuka dokumentu** - Niepokorny Francois Truffaut
**10:25 Serialowa nostalgia** - Zmiennicy - serial TVP
**11:40 Reportaż z Międzynarodowego Dnia Pamięci o Ofiarach Holokaustu** - reportaż
**12:20 Rozważna i romantyczna** - film fabularny
**14:40 Zaginione - odnalezione**
**14:55 Z klasyką przez Polskę** - Szczawno - Zdrój - Dębicz - koncert
**16:15 Retro kino** - Shalako
**18:20 Co dalej?**
**18:55 Legendy Rocka**

DRAMAT

**20:00 Bilet do kina - Królowa pustyni** - dramat, prod. USA, 2015, reż. Werner Herzog, wyk. Nicole Kidman, James Franco, Damian Lewis, Robert Pattinson
**22:15 RAD. Trio feat. Candy Dulfer in concert. Baloise Session 2018**
**23:30 Mocne Kino - Łagodna** - dramat, prod. Rosja, Francja, 2017
**02:05 Co dalej?** - program publicystyczny
**02:45 Lady M.** - dramat, prod. Wielka Brytania
**04:20 Zaginione - odnalezione**
**04:45 60 kilo niczego** - film krótkometrażowy

## TV Puls

**06:00 Castle** - serial kryminalny Poszukujący inspiracji pisarz otrzymuje pozwolenie na przyłączenie się do jednego zespołu z wydziału zabójstw nowojorskiej policji.
**07:00 Taki jest świat** - program informacyjny prod. Polska
**08:00 Lombard. Życie pod zastaw** - serial obyczajowy prod. Polska Prowadzenie lombardu to zajęcie ciekawe, momentami ekscytujące, ale często i niebezpieczne. Bohaterami serialu są: właściciel Kazimierz Barski i jego rodzina, pracownicy oraz klienci, którzy pojawiają się w lombardzie z powodu różnych życiowych zawirowań.

FILM SENSACYJNY

**20:00 Mocne sobotnie kino: 22 kule** Emerytowany gangster postanawia zemścić się na przyjacielu po tym, jak zostaje napadnięty i pozostawiony przez jego ludzi z 22 kulami w ciele.
**22:15 Sabotaż**
**00:20 Champion**
**02:15 Castle** - serial kryminalny
**03:20 Zobacz to! Blok powtórkowy: Taki jest świat** - program informacyjny prod. Polska
**04:10 Menu na miarę** - program kulinarny
**05:00 Dyżur** - serial dokumentalny prod. Polska

## TVN 7

**05:05 Szkoła** - obyczajowy
**06:05 Wiza na miłość**
**07:00 Timmy i przyjaciele** - animacja animowany
**07:15 Akcja aranżacja**
**07:50 Beethoven IV** - film rodzinny, USA, 2001, reż. David M. Evans, wyk. Judge Reihold, Julia Sweeney, Joe Pichler, Michaela Gallo, Kaleigh Krish
**09:55 Ukryta prawda** - program obyczajowy
**13:10 Sknerus** - film komedia, USA, 1994, reż. Jonathan Lynn, wyk. Michael J. Fox, Kirk Douglas, Nancy Travis, Olivia D'Abo, Bob Balaban, Ed Begley Jr.
**15:35 Ostatni smok** - film przygodowy, USA, 1996, reż. Rob Cohen, wyk. Dennis Quaid, David Thewlis, Pete Postlethwaite, Dina Meyer, Julie ChristieJason Isaacs

FILM SENSACYJNY

**17:50 R.I.P.D.: Agenci z zaświatów** - film sensacyjny, USA, 2013, reż. Robert Schwentke, wyk. Jeff Bridges, Ryan Reynolds, Kevin Bacon, Mary-Louise Parker, Stephanie Szostak
**20:00 Dary anioła: Miasto kości** - film przygodowy, USA, Niemcy, Kanada, 2013, reż. Harald Zwart, wyk. Lily Collins, Jamie Campbell Bower
**22:50 Wyspa** - film S-F, USA, 2005, reż. Michael Bay, wyk. Ewan McGregor, Scarlett Johansson, Djimon Hounsou
**01:35 Śmierć przychodzi nocą**

## TV 4

**06:00** Flintstonowie **07:35** Galileo **11:45** Dauntless. Bitwa o Midway W 1942 roku próbując zatrzymać ofensywę japońską na Oceanie Spokojnym, Stany Zjednoczone lokują grupę lotniskowców u wybrzeży Midway, by zastawić pułapkę na wroga.
**13:50** STOP Drogówka **14:50** Tajemnice apostołów **16:15** Najgroźniejsi kierowcy świata **17:00** Policjantki i Policjanci **22:00** Sprawiedliwi - Wydział Kryminalny
**00:00** Duchy kanionu Peter i Bronny Taylorowie spędzają wakacje w Wielkim Kanionie wraz córką i autystycznym synem. Chłopiec trafia do jaskini, w której znajduje kamienie z tajemniczymi znakami i zabiera je ze sobą.
**02:00** Ucho Prezesa **02:25** Disco Polo Life

## TV Trwam

**12:00** Anioł Pański **12:03** Informacje **12:20** Warto zauważyć... w mijającym tygodniu **12:50** Siódmy sakrament **13:20** Ocalić od zapomnienia **13:30** Msza święta z Jasnej Góry **14:20** 100 cudownych miejsc
**14:35** Cukierki Księdza Wali **15:30** Wierzę w Boga **16:00** Informacje dnia **16:10** Prorok Ukrainy **17:00** Z Parlamentu Europejskiego **17:25** Święty na każdy dzień **17:30** Mocni Jego mocą
**17:55** Poczet Wielkich Polaków **18:00** Anioł Pański **18:05** Informacje dnia **18:15** Rozmowy niedokończone **19:25** Święty na każdy dzień **19:30** Manna z Nieba **19:45** Modlitwa z telefonicznym udziałem dzieci **20:00** Informacje dnia **20:20** Różaniec **20:50** Myśląc Ojczyzna **21:00** Apel Jasnogórski **21:20** Informacje dnia



# niedziela 6 lutego

## TVP 1

**05:30 IO Pekin 2022** - studio
**06:00 Słownik polsko@polski** - talk - show
**06:25 Wojsko - polskie.pl**
**06:55 Słowo na niedzielę**
**07:00 Msza Święta** - Transmisja Mszy Świętej z Sanktuarium Bożego Miłosierdzia
**08:00 Tydzień**
**08:30 Zakochaj się w Polsce - Kopalnia Soli „Wieliczka"**
**09:05 Weterynarze z sercem**
**09:35 Dziewczyny ze Lwowa** - serial obyczajowy
**10:30 IO Pekin 2022** - studio
**11:00 IO Pekin 2022** - Skoki narciarskie M NH, seria próbna
**11:40 IO Pekin 2022** - studio
**11:55 IO Pekin 2022** - Skoki narciarskie
**14:00 IO Pekin 2022** - studio
**15:10 Film fabularny**
**17:00 Teleexpress**

SERIAL KRYMINALNY

**17:30 Ojciec Mateusz** - serial kryminalny
**18:30 Jaka to melodia?**
**19:30 Wiadomości**
**20:15 Zniewolona** - serial kostiumowy
**22:20 Zakochana Jedynka - Coco Chanel** - film biograficzny, prod. Belgia, Francja, 2009
**00:20 Pustynne piekło** - film akcji
**02:00 Jaka to melodia?** - teleturniej muzyczny
**02:50 IO Pekin 2022** - studio
**03:10 IO Pekin 2022** - Narty alpejskie, gigant kobiet, 1.przejazd, prod. Wielka Brytania, 2022
**05:00 Zakończenie**

## TVP 2

**05:30 Dla niesłyszących - Barwy szczęścia** - serial obyczajowy
**06:05 Dla niesłyszących** - M jak miłość - serial
**07:55 Pytanie na śniadanie**
**10:20 Zacznij od nowa** - magazyn
**10:50 Słowo na niedzielę**
**11:00 Transmisja Mszy Świętej z Jasnej Góry**
**11:55 Między ziemią a niebem**
**12:00 Anioł Pański**
**12:15 Między ziemią a niebem**
**12:50 Życie według świętego Jana Pawła II** - Rodzina
**13:00 Szansa na sukces. Opole 2022** - Irena Jarocka - widowisko muzyczne
**14:00 Familiada** - teleturniej
**14:30 Koło fortuny**
**15:05 The Voice Senior** - Finał
**17:40 Lajk!**
**18:00 Panorama**

SERIAL FABULARYZOWANY

**18:30 Na sygnale** - serial fabularyzowany
**19:25 Rodzinka.pl** - serial komediowy
**20:00 Postaw na milion** - teleturniej
**21:00 Papillon. Motylek** - dramat, prod. Hiszpania, USA, Czechy, 2017
**23:25 Kino bez granic** - Iwan, syn Amira - dramat
**02:05 Wszystko będzie dobrze** - dramat obyczajowy, reż. Tomasz Wiszniewski, wyk. Adam Werstak, Robert Więckiewicz, Izabela Dąbrowska
**03:55 Opowieści weekendowe: Dusza śpiewa** - film
**05:05 Rodzinka.pl** - serial

## TVN

**05:05 Uwaga!** - magazyn
**05:25 Ukryta prawda** - program obyczajowy
**06:25 Kuchenne rewolucje** - program kulinarno-rozrywkowy
**07:25 Nowa Maja w ogrodzie**
**07:55 Akademia ogrodnika**
**08:00 Dzień Dobry TVN** - magazyn
**11:30 Klinika naturalnego piękna** - program lifestylowy
**12:05 Co za tydzień** - magazyn
**12:40 Kolekcja smaków**
**13:15 Na Tropie Dzikich Zwierząt**
**13:50 Lego Batman** - film przygodowy, USA, Dania, 2017, reż. Chris McKay, wyk. Will Arnett, Michael Cera, Rosario Dawson, Ralph Fiennes

KOMEDIA

**16:05 Johnny English** - film komedia
**18:00 Kuchenne rewolucje** - program kulinarno-rozrywkowy
**19:00 Fakty**
**19:25 Sport**
**19:35 Pogoda**
**19:45 Uwaga!** - magazyn
**20:00 Jason Bourne** - film sensacyjny, USA, Chiny
**22:45 Rozkaz: zniszczyć!** - film wojenny
**00:40 MasterChef**
**02:15 8 rzeczy, których nie wiecie o facetach** - kulisy produkcji - program rozrywkowy
**02:45 Noc magii**
**04:10 Kto was tak urządził**

## POLSAT

**06:00 Nowy dzień z Polsat**
**08:45 Uczeń czarnoksiężnika** Blake prowadzi odwieczną walkę z mocami zła. Gdy spotyka pozornie przeciętnego Dave'a i wyczuwa jego ukryty potencjał, postanawia wziąć niechętnego nowicjusza pod swoje skrzydła. Intensywny kurs sztuki magicznej całkowicie odmienia życie zakompleksionego chłopaka. Wkrótce nachodzi czas rozgrywki między siłami dobra i zła.
**11:15 Iniemamocni** Bob Parr i jego żona Helen byli kiedyś największymi pogromcami przestępców, ratowali czyjeś życia i walczyli ze złem każdego dnia.
**13:40 Epoka lodowcowa: Wędrówka kontynentów**

FILM FANTASY

**15:30 Czarownica** Pałająca żądzą zemsty i pragnąca ochronić podległe jej wrzosowiska Diabolina rzuca klątwę na nowo narodzoną królewską córkę Aurorę. Kiedy królewna dorasta, trafia w sam środek waśni...
**17:40 Nasz Nowy Dom**
**18:50 Wydarzenia**
**19:20 Sport**
**19:25 Pogoda**
**19:30 Państwo w Państwie**
**20:00 Kabaret na żywo**
**22:05 X-Men: Przeszłość która nadejdzie**
**01:00 Koszmar następnego lata**
**03:15 Kabaretowa Ekstraklasa**

## TVP Kultura

**07:00 21 Przegląd Piosenki Aktorskiej**
**08:00 Liturgia prawosławna z cerkwi w Gdańsku**
**09:05 Czeskie śniadanie** - Pod jednym dachem - serial komediowy
**10:10 Trzeci punkt widzenia** - program publicystyczny
**10:50 Czarodziejskie dary** - film animowany
**11:30 Co mi zrobisz jak mnie złapiesz** - komedia
**13:30 Bilet do kina - Królowa pustyni** - dramat
**15:45 Międzynarodowy Festiwal Bachowski w Świdnicy** - Koncerty brandenburskie IV - VI
**17:15 Niedziela z... twórczością Andrzeja Strzeleckiego**

FILM OBYCZAJOWY

**20:00 Cztery wesela i pogrzeb** - film obyczajowy prod. Wielka Brytania
**22:05 Scena muzyczna** - Karaimska Mapa Muzyczna Karoliny Cichej & Spółki
**23:10 Trzeci punkt widzenia** - program publicystyczny
**23:40 Noce Cabirii** - dramat
**01:45 Teraz animacje!** - Ogień - film animowany
**01:50 Teraz animacje!** - Sajgon nad Marną - film animowany
**02:15 Kino nocne** - Proces - dramat, prod. Francja
**04:25 Legendy Rocka** - Marvin Gaye
**05:05 Legendy Rocka** - Patti Smith
**05:40 Teledyski**

## TV Puls

**05:50 Rodzinny interes** - serial Serial w ciepły, czasem zabawny sposób będzie wprowadzać widza w świat głównych bohaterów, jednocześnie przedstawiając w każdym odcinku inną historię klientów warsztatu i salonu. Wątki z warsztatu samochodowego będą bardziej sensacyjne, z kolei w salonie kosmetycznym widzowie zobaczą więcej wzruszających, często przeplatanych humorem, historii.
**09:35 Sydney i siedmiu nieudaczników**
**11:45 Dziewczyna z Jersey**
**13:50 Najpiękniejsze baśnie braci Grimm: Braciszek i siostrzyczka**
**15:15 Najpiękniejsze baśnie: Piękna i Książę**
**16:30 Dusigrosz**

KOMEDIA

**18:25 Kariera frajera** - komedia
**20:00 Niedziela z gwiazdami: Solomon Kane: Pogromca zła**
**22:00 Nieustraszeni**
**00:05 Champion 2**
**02:00 Zobacz to! Blok powtórkowy: Dyżur** - serial dokumentalny
**02:35 Dyżur** - serial dokumentalny
**03:00 Taki jest świat** - program informacyjny
**03:55 Na jedwabnym szlaku**
**04:20 Menu na miarę** - program kulinarny
**05:00 Rodzinny interes** - serial obyczajowy prod. Polska

## TVN 7

**05:00 Szkoła** - obyczajowy
**06:00 Wiza na miłość**
**07:00 Timmy i przyjaciele** - animacja animowany
**07:15 Przygoda z pandą** - film przygodowy, USA, 1995, reż. Christopher Cain, wyk. Stephen Lang, Ryan Slater, Yi Ding, Wang Fei
**08:55 Ukryta prawda** - program obyczajowy
**13:55 Kochany urwis II** - film komedia, USA, 1991, reż. Brian Levant, wyk. John Ritter, Michael Oliver, Jack Warden, Laraine Newman, Amy Yasbeck
**15:55 Alvin i wiewiórki** - film przygodowy, USA, 2007, reż. Tim Hill, wyk. Jason Lee, David Cross, Cameron Richardson, Jane Lynch, Justin Long

FILM PRZYGODOWY

**17:50 Ostatni smok III: Klątwa czarnoksiężnika** - film przygodowy, USA, 2015, reż. Colin Teague, wyk. Julian Morris, Tamzin Merchant, Jassa Ahluwalia, Dominic Mafham, Ben Kingsley
**20:00 Kroniki Riddicka** - film S-F, USA, 2004, reż. David Twohy, wyk. Vin Diesel, Colm Feore, Thandie Newton, Judi Dench
**22:40 Zaginione miasto Z** - film przygodowy, prod. USA, 2016, reż. James Gray, wyk. Charlie Hunnam, Robert Pattinson, Sienna Miller, Tom Holland
**01:30 Śmierć przychodzi nocą**

## TV 4

**06:00** Interwencja **06:20** Flintstonowie **07:30** Fiksiki: Ściśle tajne **09:00** Zemsta mocarnej rodzinki **10:55** Galileo **13:00** Instrukcja Kochania **17:00** Gwiazdy Kabaretu **18:00** STOP Drogówka **19:00** Galileo
**20:00** Poza zasięgiem Były agent specjalny William Lansing chętnie zapomniałby o przeszłości. Ale nie będzie mu dane: wrogowie nie śpią.
**21:55** Szkoła uwodzenia Sebastian jest typowym podrywaczem, który uważa, że może mieć każdą kobietę. Jego przyrodnią siostrę Kathryn niedawno rzucił chłopak. Knuje ona spisek przeciwko Cecile, dziewczynie, dla której ją zostawił. Jednak dla Sebastiana Cecile to nie jest żadne wyzwanie. **00:00** Kosmos **01:00** Anatomia głupoty według Richarda Hammonda **02:00** Ucho Prezesa

## TV Trwam

**09:30** Msza święta z Jasnej Góry **10:35** Przegląd Katolickiego Tygodnika „Niedziela" **10:40** Cuda Jezusa **11:20** Muzyczne chwile **11:30** 100 cudownych miejsc na świecie **11:40** Poznajemy Polskę **11:55** Muzyczne chwile **12:00** Anioł Pański z Ojcem Świętym Franciszkiem
**12:20** Wieś - to też Polska **13:30** Papież Polak do Rodaków **14:00** Yohan **16:00** Informacje dnia **16:10** Koncert życzeń **17:00** 7 Kościołów Apokalipsy **17:30** Nowa Ewangelizacja **17:55** Poczet Wielkich Polaków **18:00** Anioł Pański
**18:05** Informacje dnia **18:15** Rozmowy niedokończone **19:25** Święty na każdy dzień **19:30** Opowieści z Księgi Cnót **20:00** Informacje dnia **20:20** Różaniec **20:50** Święty na każdy dzień **21:00** Apel Jasnogórski



eprasa.pl c0d5ffbda8

# poniedziałek 7 lutego

## TVP 1

**05:05 IO Pekin 2022** - studio
**05:30 IO Pekin 2022** - łyżwiarstwo figurowe
**15:00 Wiadomości**
**15:10 Pogoda**
**15:15 Alarm!** - magazyn
**15:35 Gra słów. Krzyżówka** - teleturniej
**16:05 Przysięga** - serial
**17:00 Teleexpress**
**17:15 Jaka to melodia?**
**17:55 Klan** - telenowela
**18:20 Kasta** - serial paradokumentalny
**18:50 Jeden z dziesięciu**
**19:25 Sport**
**19:30 Wiadomości**
**20:05 Pogoda**
**20:10 Alarm!** - magazyn
**20:30 Leśniczówka**
**21:00 Teatr Telewizji - Paradiso** - spektakl teatralny, reż. Andrzej Strzelecki, wyk. Piotr Fronczewski
**22:40 Świat bez fikcji**

FILM AKCJI

**23:40 Następcy parszywej dwunastki** - film akcji, prod. USA, 1996, reż. Louis Morneau, wyk. Michael Dudikoff, Cary-Hiroyuki Tagawa, Tyrin Turner
**01:20 Drogi wolności** - serial TVP, reż. Maciej Migas, wyk. Paulina Gałązka, Katarzyna Zawadzka, Julia Rosnowska, Adam Cywka, Izabela Kuna
**02:25 Oficerowie** - serial kryminalny TVP
**03:20 IO Pekin 2022** - studio
**03:55 IO Pekin 2022** - Narciarstwo alpejskie, Supergigant mężczyzn, prod. Wielka Brytania, 2022
**05:25 Zakończenie**

## TVP 2

**05:45 M jak miłość** - serial
**06:30 Polscy misjonarze w kraju tysiąca wzgórz** - cykl reportaży
**07:00 Transmisja Mszy Świętej z Sanktuarium Matki Bożej na Jasnej Górze**
**07:35 Pytanie na śniadanie**
**10:45 Panorama**
**10:50 Pytanie na śniadanie**
**11:20 Rodzinka.pl** - serial komediowy
**11:55 Dla niesłyszących - Barwy szczęścia**
**12:40 Koło fortuny** - teleturniej
**13:30 Stepowa miłość** - serial kostiumowy
**14:05 Va Banque** - teleturniej
**14:35 Na sygnale** - serial fabularyzowany
**15:10 Doktor Jan z Deekelsen** - serial obyczajowy
**16:00 Koło fortuny**
**16:35 Familiada** - teleturniej

SERIAL OBYCZAJOWY

**17:15 Miłość i przeznaczenie** - serial obyczajowy
**18:00 Panorama**
**18:20 Va Banque** - teleturniej
**18:45 Stepowa miłość** - serial kostiumowy
**19:25 Barwy szczęścia** - serial obyczajowy
**20:40 Kulisy serialu „M jak miłość"**
**20:55 M jak miłość** - serial
**21:55 Serca na sprzedaż**
**23:00 Medyceusze Wspaniali** - serial
**00:15 Fritz Bauer kontra państwo** - dramat, prod. Niemcy, 2015, reż. Lars Kraume
**02:10 O mnie się nie martw**
**03:05 Iwan, syn Amira** - dramat, prod. Rosja

## TVN

**05:10 Uwaga!** - magazyn
**05:25 Nowa Maja w ogrodzie**
**05:50 Akademia ogrodnika**
**06:00 Ukryta prawda** - program obyczajowy
**07:00 Kuchenne rewolucje** - program kulinarno-rozrywkowy
**08:00 Dzień Dobry TVN** - magazyn
**11:40 Ukryta prawda** - program obyczajowy
**12:50 Tajemnice miłości**
**14:00 Ukryta prawda** - program obyczajowy
**16:10 Kuchenne rewolucje** - program kulinarno-rozrywkowy
**17:20 Ukryta prawda** - program obyczajowy
**18:25 Bunt** - serial, Polska
**19:00 Fakty**
**19:35 Sport, Pogoda**

MAGAZYN

**19:55 Uwaga!** - magazyn
**20:10 Doradca smaku**
**20:15 Na Wspólnej** - serial obyczajowy, Polska
**20:55 Milionerzy**
**21:35 Chłopaki też płaczą** - film komedia, USA, 2008, reż. Nicholas Stoller, wyk. Jason Segel, Kristen Bell, Mila Kunis, Russell Brand, Bill Hader, Jonah Hill, Paul Rudd
**23:50 Jason Bourne** - film sensacyjny, USA, Chiny, 2016, reż. Paul Greengrass, wyk. Matt Damon
**02:25 Co za tydzień**
**03:00 Grzesznica** - serial, USA
**04:00 Uwaga!** - magazyn
**04:20 Noc magii**

## POLSAT

**06:00 Nowy dzień z Polsat News**
**08:40 Malanowski i Partnerzy** Bronisław Malanowski rozwiązuje zagadki kryminalne, prowadząc biuro detektywistyczne.
**09:40 Sekrety rodziny**
**10:40 Dlaczego ja?**
**11:40 Gliniarze**
**12:50 Wydarzenia**
**13:25 Interwencja**
**13:40 Trudne sprawy**
**14:40 Dlaczego ja?**
**15:50 Wydarzenia**
**16:10 Pogoda**
**16:15 Interwencja**
**16:30 Na ratunek 112**
**17:00 Gliniarze**
**18:00 Pierwsza miłość** - serial
**18:50 Wydarzenia**
**19:25 Gość wydarzeń**
**19:45 Sport**
**19:55 Pogoda**
**20:00 Farma**

FILM SENSACYJNY

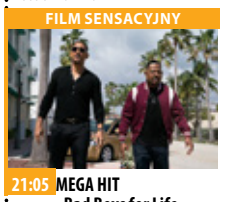

**21:05 MEGA HIT - Bad Boys for Life** Gdy z więzienia ucieka pałająca żądzą zemsty baronowa narkotykowego kartelu, agenci Mike Lowrey i Marcus Burnett wracają, aby zmierzyć się z największym wyzwaniem w swojej karierze.
**23:55 Bez snu** Pracujący pod przykrywką gliniarz z Las Vegas, Vincent Downs trafia w sam środek gry o najwyższą stawkę, której uczestnikami są skorumpowani policjanci.
**01:55 Zakon**
**03:50 Świat według Kiepskich** - serial komediowy

## TVP Kultura

**07:00 Muzyczne poranki**
**08:00 Filoteo Alberini**
**09:10 Ucieczka w kajdanach** - film fabularny
**11:00 Najdłuższa wojna nowoczesnej Europy** - serial TVP, reż. Jerzy Sztwiertnia, wyk. Krzysztof Kolberger, Marek Siudym, Henryk Machalica, Zdzisław Kozień, Mariusz Benoit, Joanna Sobieska, Beata Tyszkiewicz, Grażyna Szapołowska, Marek Bargiełowski, Ewa Lemańska
**13:40 Bruk** - film animowany, reż. Zdzisław Kudła
**13:45 Ziemia** - film animowany, prod. Czechosłowacja, 1966, reż. Viktor Kubal
**14:15 Reżyserzy** - Alan J. Pakula - cykl dokumentalny
**15:15 Co przynosi przyszłość** - film obyczajowy, prod. Francja, 2016, reż. Mia Hansen - Love

FILM TVP

**17:05 Hydrozagadka** - film TVP
**18:30 Informacje kulturalne**
**18:55 Sanditon** - serial, prod. Wielka Brytania, 2019, reż. Olly Blackburn, wyk. Theo James, Rose Williams, Crystal Clarke
**20:00 Kino Mocnych Wrażeń - Żyj i pozwól umrzeć** - film sensacyjny
**22:10 Powidoki** - Giuseppe Tomasi di Lampedusa - program publicystyczny
**22:35 Panorama kina polskiego** - Eastern - film fabularny
**00:05 Scena muzyczna**
**01:10 Cztery wesela i pogrzeb**
**03:20 Informacje kulturalne**

## TV Puls

**06:00 Zbuntowany anioł** - telenowela
**07:00 Nash Bridges** - serial sensacyjny Serial sensacyjny opowiadający o walce z przestępczością na ulicach San Francisco. Głównym bohaterem jest sprytny policjant Nash Bridges (Don Johnson), który w raz ze swoim partnerem Joe Dominguez (Cheech Marin) walczy z przestępczością w mieście.
**08:00 Lombard. Życie pod zastaw** - serial obyczajowy
**11:00 Zbuntowany anioł** - telenowela
**12:00 Zaklinaczka duchów** - serial fantasy
**14:00 Lombard. Życie pod zastaw** - serial obyczajowy

SERIAL OBYCZAJOWY

**16:00 Rodzinny interes** - serial obyczajowy prod. Polska
**18:00 Lombard. Życie pod zastaw** - serial obyczajowy
**20:00 Poniedziałkowy Hit: Zabójcze polowanie**
**22:00 22 kule**
**00:25 Amerykański ninja 2**
**02:05 Zobacz to! Blok powtórkowy: Taki jest świat** - program informacyjny
**02:55 Lombard. Życie pod zastaw** - serial
**04:00 Menu na miarę** - program kulinarny
**04:35 Z archiwum policji**
**05:00 Rodzinny interes** - serial obyczajowy

## TVN 7

**05:10 Szpital** - program obyczajowy
**06:05 Rozwód. Walka o wszystko**
**07:00 Papiery na szczęście** - serial, Polska
**07:35 Brzydula** - serial, Polska
**08:10 Ukryta prawda** - program obyczajowy
**11:15 Rozwód. Walka o wszystko**
**12:15 Tajemnice miłości**
**13:15 Sąd rodzinny** - program sądowy
**14:15 Sędzia Anna Maria Wesołowska**
**15:15 Ukryta prawda** - program obyczajowy
**16:15 Szpital** - program obyczajowy
**17:20 Tajemnice miłości**
**18:25 Ukryta prawda** - program obyczajowy
**19:30 Papiery na szczęście** - serial, Polska

SERIAL OBYCZAJOWY

**20:00 Brzydula** - serial, Polska
**20:35 Odwróceni** - serial sensacyjny, Polska
**21:40 Świadek koronny** - film sensacyjny, Polska, 2007, reż. Jarosław Sypniewski, Jacek Filipiak, wyk. Paweł Małaszyński, Robert Więckiewicz, Urszula Grabowska, Artur Żmijewski, Małgorzata Foremniak, Alicja Dąbrowska, Szymon Bobrowski, Andrzej Grabowski, Andrzej Zieliński, Maciej Kozłowski
**23:50 Śmierć przychodzi nocą**
**00:55 Druga strona medalu** - talk show

## TV 4

**06:00** Flintstonowie **07:00** Strażnik Teksasu **08:05** Nasz Nowy Dom **09:05** Pierwsza miłość Marysia opuszcza rodzinną wieś i przenosi się do Wrocławia, by studiować medycynę. **09:55** Kochane Pieniądze **10:55** Zoo po godzinach
**13:00** Sędzia Judy **14:00** STOP Drogówka **16:00** Strażnik Teksasu **17:00** Instrukcja Kochania **18:00** Policjantki i Policjanci Policjanci z dwóch komend codziennie interweniują, począwszy od pijackich melin, a skończywszy na domowych kłótniach.
**19:00** Instrukcja Kochania **20:00** Sprawiedliwi - Wydział Kryminalny **21:00** Duchy kanionu **23:00** Syrena **00:50** Anatomia głupoty według Richarda Hammonda **01:50** Gordon Ramsay: 24 godziny w piekle

## TV Trwam

**11:20** 100 cudownych miejsc na świecie **11:30** Przyroda w Obiektywie **11:50** Święty na każdy dzień **12:00** Anioł Pański **12:03** Informacje dnia **12:20** Mojżesz - 10 przykazań **13:10** Muzyczne chwile
**13:30** Msza święta z Jasnej Góry **14:20** 100 cudownych miejsc na świecie **14:30** Polskie ślady w Ziemi Świętej **15:25** Kl Stutthof **15:45** Święty na każdy dzień **15:50** Ma się rozumieć **16:00** Informacje
**16:10** Sanktuaria polskie **16:30** Aktywna zima **16:55** Świadkowie **17:30** Na łowy **17:55** Poczet Wielkich Polaków **18:00** Anioł Pański **18:05** Informacje dnia **18:15** Rozmowy niedokończone **19:25** Święty na każdy dzień **19:30** Król Chwały **19:40** Modlitwa **20:00** Informacje dnia **20:20** Różaniec **20:50** Myśląc Ojczyzna **21:00** Apel



# wtorek 8 lutego

## TVP 1

**05:30 IO Pekin 2022** - studio
**05:55 IO Pekin 2022** - Narciarstwo dowolne
**13:35 XXIV Zimowe Igrzyska Olimpijskie** - Pekin 2022
**14:20 IO Pekin 2022** - studio
**15:00 Wiadomości**
**15:10 Pogoda**
**15:15 Alarm!** - magazyn
**15:35 Gra słów. Krzyżówka** - teleturniej
**16:05 Przysięga** - serial
**17:00 Teleexpress**
**17:15 Jaka to melodia?** - teleturniej muzyczny
**17:55 Klan** - telenowela
**18:20 Kasta** - serial paradokumentalny
**18:55 Jeden z dziesięciu**
**19:25 Sport**
**19:30 Wiadomości**
**20:05 Pogoda**
**20:10 Alarm!** - magazyn
**20:25 Magazyn Ekspresu Reporterów**

SERIAL OBYCZAJOWY

**20:30 Leśniczówka** - serial obyczajowy
**21:05 Portrety Wojenne**
**21:40 Magazyn Ekspresu Reporterów**
**22:45 Ocaleni** - reality show, reż. Jacek Królikiewicz
**23:50 Magazyn śledczy Anity Gargas** - magazyn
**00:25 Boss** - film akcji, prod. USA, 2016, reż. Brad Furman, wyk. Bryan Cranston, John Leguizamo, Diane Kruger, Amy Ryan
**02:40 Serial fabularny**
**03:40 Magazyn Ekspresu Reporterów**
**04:35 Notacje** - cykl dokumentalny
**04:55 Zakończenie**

## TVP 2

**05:40 M jak miłość** - serial
**06:35 Dobre niebo nad Beskidem** - reportaż
**07:00 Transmisja Mszy Świętej z Sanktuarium Matki Bożej na Jasnej Górze**
**07:35 Pytanie na śniadanie**
**10:45 Panorama**
**10:50 Pytanie na śniadanie**
**11:20 Rodzinka.pl** - serial
**11:50 Dla niesłyszących - Barwy szczęścia** - serial obyczajowy
**12:30 Koło fortuny** - teleturniej
**13:30 Stepowa miłość** - serial kostiumowy
**14:05 Va Banque** - teleturniej
**14:35 Na sygnale** - serial fabularyzowany
**15:10 Doktor Jan z Deekelsen** - serial obyczajowy
**16:00 Koło fortuny** - teleturniej
**16:35 Familiada** - teleturniej

SERIAL OBYCZAJOWY

**17:15 Miłość i przeznaczenie** - serial obyczajowy
**18:00 Panorama**
**18:20 Va Banque** - teleturniej
**18:45 Stepowa miłość** - serial
**19:20 Barwy szczęścia** - serial obyczajowy
**20:40 Kulisy serialu „M jak miłość"**
**20:55 M jak miłość** - serial
**21:55 Serca na sprzedaż**
**23:00 Medyceusze Wspaniali** - serial kostiumowy
**00:10 Ludzkie historie - Born2Drive** - film
**01:55 Boska Florence** - komedia
**03:55 Siedem minut po północy** - dramat
**05:45 Zakończenie**

## TVN

**05:40 Uwaga!** - magazyn
**06:00 Ukryta prawda** - program obyczajowy
**07:00 Kuchenne rewolucje** - program kulinarno-rozrywkowy
**08:00 Dzień Dobry TVN** - magazyn
**11:40 Doradca smaku**
**11:50 Ukryta prawda** - program obyczajowy
**12:55 Tajemnice miłości**
**14:00 Ukryta prawda** - program obyczajowy
**16:10 Kuchenne rewolucje** - program kulinarno-rozrywkowy
**17:20 Ukryta prawda** - program obyczajowy
**18:25 Bunt** - serial, Polska
**19:00 Fakty**
**19:35 Sport**
**19:45 Pogoda**
**19:55 Uwaga!** - magazyn
**20:10 Doradca smaku**

SERIAL OBYCZAJOWY

**20:15 Na Wspólnej** - serial obyczajowy, Polska
**20:55 Milionerzy**
**21:35 Niepamięć** - film S-F, USA, 2013, reż. Joseph Kosinski, wyk. Tom Cruise, Morgan Freeman, Olga Kurylenko, Andrea Riseborough, Nikolaj Coster-Waldau, Melissa Leo
**00:00 Kuba Wojewódzki**
**01:05 Porwani** - serial, USA
**02:05 Uwaga!** - magazyn prod. Polska
**02:25 Noc magii**
**03:50 Kto was tak urządził**

## POLSAT

**06:00 Nowy dzień z Polsat News**
**08:40 Malanowski i Partnerzy** Bronisław Malanowski rozwiązuje zagadki kryminalne, prowadząc biuro detektywistyczne.
**09:40 Sekrety rodziny**
**10:40 Dlaczego ja?**
**11:40 Gliniarze**
**12:50 Wydarzenia**
**13:25 Interwencja**
**13:40 Trudne sprawy**
**14:40 Dlaczego ja?**
**15:50 Wydarzenia**
**16:10 Pogoda**
**16:15 Interwencja** - magazyn
**16:30 Na ratunek 112**
**17:00 Gliniarze**
**18:00 Pierwsza miłość**
**18:50 Wydarzenia**
**19:25 Gość wydarzeń**
**19:45 Sport**
**19:55 Pogoda**
**20:00 Farma**

FILM PRZYGODOWY

**21:05 X-Men** Ekranizacja jednej z najpopularniejszych serii komiksowej na świecie opowiadającej o grupie obdarzonych ponadnaturalnymi zdolnościami mutantów, którzy przez swoją odmienność są prześladowani przez ludzi.
**23:35 Botoks** - dramat
**02:30 Love Island. Wyspa miłości** - program rozrywkowy prod. Polska
**04:40 Disco Gramy** - program rozrywkowy prod. Polska
**05:25 Telezakupy TV Okazje**

## TVP Kultura

**07:00 Co się dzieje**
**07:25 Teledysk**
**08:05 Informacje kulturalne**
**08:40 Trzeci punkt widzenia** - program publicystyczny
**09:15 Powidoki** - Giuseppe Tomasi di Lampedusa - program publicystyczny
**09:35 Hydrozagadka** - film TVP, reż. Andrzej Kondratiuk, wyk. Roman Kłosowski, Zdzisław Maklakiewicz, Wiesław Michnikowski, Józef Nowak, Wiesław Gołas, Jerzy Duszyński, Franciszek Pieczka, Jerzy Turek
**11:00 Najdłuższa wojna nowoczesnej Europy** - serial TVP, reż. Jerzy Sztwiertnia, wyk. Krzysztof Kolberger, Wiesław Rudzki, Andrzej Seweryn, Piotr Garlicki, Gustaw Lutkiewicz
**13:35 Tati ekspres**

FILM BIOGRAFICZNY

**14:45 Coco Chanel** - film biograficzny, prod. Belgia, Francja, 2009
**16:45 Menina** - dramat
**18:30 Do dzieła** - magazyn
**18:55 Sanditon** - serial, prod. Wielka Brytania, 2019, reż. Olly Blackburn, wyk. Theo James, Rose Williams, Crystal Clarke
**20:00 Wstęp do spektaklu**
**20:05 Teatroteka** - Zakład karny
**21:15 Lekkie obyczaje - Manifesto** - film fabularny
**23:00 Do dzieła** - magazyn, reż. Jarosław Rybicki
**23:30 Młoda Polska** - Na drodze - film
**00:05 Panorama kina polskiego** - Eastern

## TV Puls

**06:00 Zbuntowany anioł** - telenowela
**07:00 Nash Bridges** - serial sensacyjny
**08:00 Lombard. Życie pod zastaw** - serial obyczajowy
**11:00 Zbuntowany anioł** - telenowela
**12:00 Zaklinaczka duchów** - serial fantasy
**14:00 Lombard. Życie pod zastaw** - serial obyczajowy Do lombardu równie chętnie zaglądają zwariowani poszukiwacze okazji, złodzieje czy nawet policjanci. Każdy odcinek to nowa, ciekawa historia. Serial z dużą dawką humoru, ale także okazji do wzruszeń i refleksji.
**16:00 Rodzinny interes** - serial obyczajowy

SERIAL OBYCZAJOWY

**18:00 Lombard. Życie pod zastaw** - serial obyczajowy prod. Polska
**20:00 Osaczony**
**22:10 Triumf sprawiedliwości**
**00:00 Amerykański ninja 3**
**01:50 Lombard. Życie pod zastaw** - serial obyczajowy
**02:50 Zobacz to! Blok powtórkowy: Na jedwabnym szlaku**
**03:30 Na jedwabnym szlaku**
**04:00 Menu na miarę** - program kulinarny
**05:00 Rodzinny interes** - serial obyczajowy prod. Polska

## TVN 7

**05:10 Szpital** - program obyczajowy
**06:05 Rozwód. Walka o wszystko**
**07:00 Papiery na szczęście** - serial, Polska
**07:35 Brzydula** - serial, Polska
**08:10 Ukryta prawda** - program obyczajowy
**11:15 Rozwód. Walka o wszystko**
**12:15 Tajemnice miłości**
**13:15 Sąd rodzinny** - program sądowy
**14:15 Sędzia Anna Maria Wesołowska**
**15:15 Ukryta prawda** - program obyczajowy
**16:15 Szpital** - program obyczajowy
**17:20 Tajemnice miłości**
**18:25 Ukryta prawda** - program obyczajowy
**19:30 Papiery na szczęście** - serial, Polska

SERIAL OBYCZAJOWY

**20:00 Brzydula** - serial, Polska
**20:40 Tunel** - film katastroficzny, USA, 1996, reż. Rob Cohen, wyk. Sylvester Stallone, Amy Brenneman, Viggo Mortensen, Dan Hedaya, Jay O. Sanders Claire Bloom
**23:05 Kroniki Riddicka** - film S-F, USA, 2004, reż. David Twohy, wyk. Vin Diesel, Colm Feore, Thandie Newton, Judi Dench, Karl Urban
**01:30 Druga strona medalu** - talk show
**02:40 Noc magii** - program ezoteryczny

## TV 4

**06:00** Flintstonowie **07:00** Strażnik Teksasu - serial sensacyjny **08:05** Nasz Nowy Dom - magazyn **09:05** Pierwsza miłość **09:55** Kochane Pieniądze **10:55** Zoo po godzinach **13:00** Sędzia Judy **14:00** STOP Drogówka - magazyn prod. Polska
**16:00** Strażnik Teksasu **17:00** Instrukcja Kochania **18:00** Policjantki i Policjanci **19:00** Instrukcja Kochania
**20:00** Sprawiedliwi - Wydział Kryminalny **21:00** Wampiry i świry Nastoletnia Becca ma mnóstwo problemów: czuje się zagubiona w nowej szkole, nie potrafi wybrać między dwoma zabiegającymi o jej względy chłopakami, a nadopiekuńczy ojciec traktuje ją jak dziecko. **22:50** Śmierć na 1000 sposobów **23:25** Pacjent zero **01:05** Ucho Prezesa

## TV Trwam

**11:50** Słowo życia **12:00** Anioł Pański **12:03** Informacje dnia **12:20** Mojżesz - 10 przykazań **13:10** Muzyczne chwile **13:25** Słowo życia **13:30** Msza święta z Jasnej Góry **14:20** 100 cudownych miejsc na świecie **14:30** Śladami apostoła Pawła **15:20** Prawda znalazła swój dom **15:50** Ma się rozumieć
**16:00** Informacje dnia **16:10** Jestem mamą **16:25** Rotmistrz Pilecki **16:55** Młodzi Światu **17:10** Prosto o gospodarce **17:30** Zostań Żołnierzem RP **17:50** Muzyczne chwile **17:55** Poczet Wielkich Polaków **18:00** Anioł Pański **18:05** Informacje dnia
**18:15** Rozmowy niedokończone **19:25** Święty na każdy dzień **19:30** Każdy maluch to potrafi **19:45** Modlitwa **20:00** Informacje **20:20** Różaniec **20:50** Myśląc Ojczyzna **21:00** Apel Jasnogórski



eprasa.pl c0d5ffbda8

KURIER GMIN
TYGODNIK POWIATU WOŁOWSKIEGO
www.kuriergmin.pl

# środa 9 lutego

## TVP 1

**05:20 Przysięga** - serial
**07:00 Transmisja Mszy Świętej z Sanktuarium Matki Bożej**
**07:30 Rodzinny ekspres** - magazyn
**08:00 Wiadomości**
**08:10 Pogoda poranna**
**08:15 Kwadrans polityczny**
**08:35 Ranczo** - serial obyczajowy
**09:35 Kasta** - serial paradokumentalny
**10:15 IO Pekin 2022** - studio
**10:40 IO Pekin 2022** - Narciarstwo alpejskie
**15:00 Wiadomości**
**15:10 Pogoda**
**15:15 Alarm!** - magazyn
**15:35 Gra słów. Krzyżówka**
**16:05 Przysięga** - serial obyczajowy
**17:00 Teleexpress**
**17:15 Jaka to melodia?**
**17:55 Klan** - telenowela
**18:20 Kasta** - serial

TELETURNIEJ

**18:55 Jeden z dziesięciu** - teleturniej
**19:25 Sport**
**19:30 Wiadomości**
**20:05 Pogoda**
**20:10 Alarm!** - magazyn
**20:30 Leśniczówka**
**21:00 Ponad wszystko** - film obyczajowy, prod. USA
**22:50 Historia bez tajemnic** - Kakofonia Donbasu - film dokumentalny
**00:05 Dom mrocznych sekretów** - film fabularny
**01:40 Serial fabularny**
**02:40 Bodo** - serial biograficzny, reż. Marta Kownacka, Michał Rosa
**03:45 Wojsko - polskie.pl**
**04:10 IO Pekin 2022** - studio
**04:40 IO Pekin 2022**

## TVP 2

**06:15 Pożyteczni.pl** - magazyn
**06:55 Familiada** - teleturniej
**07:30 Pytanie na śniadanie**
**10:40 Panorama**
**10:45 Pytanie na śniadanie**
**11:20 Rodzinka.pl** - serial komediowy
**11:50 Dla niesłyszących - Barwy szczęścia** - serial obyczajowy
**12:30 Koło fortuny** - teleturniej
**13:35 Stepowa miłość** - serial kostiumowy
**14:05 Va Banque** - teleturniej
**14:35 Na sygnale** - serial fabularyzowany
**15:10 Doktor Jan z Deekelsen** - serial obyczajowy
**16:00 Koło fortuny** - teleturniej
**16:35 Familiada** - teleturniej
**17:15 Miłość i przeznaczenie**
**18:00 Panorama**
**18:20 Va Banque** - teleturniej

SERIAL KOSTIUMOWY

**18:45 Stepowa miłość** - serial kostiumowy
**19:20 Barwy szczęścia** - serial obyczajowy
**20:40 Kulisy seriali Na dobre i na złe i Na sygnale**
**20:55 Na dobre i na złe** - serial obyczajowy
**21:55 Serca na sprzedaż**
**23:00 Medyceusze Wspaniali** - serial kostiumowy
**00:10 Wyprawa do Werony** - film obyczajowy
**01:50 Trzy dni Kondora** - serial
**03:00 Eksperyment: zabójcza lawina** - film dokumentalny
**04:05 Za marzenia** - serial
**05:00 Zakończenie dnia**

## TVN

**05:40 Uwaga!** - magazyn
**06:00 Ukryta prawda** - program obyczajowy
**07:00 Kuchenne rewolucje** - program kulinarno-rozrywkowy
**08:00 Dzień Dobry TVN** - magazyn
**11:40 Doradca smaku**
**11:50 Ukryta prawda** - program obyczajowy
**12:55 Tajemnice miłości**
**14:00 Ukryta prawda** - program obyczajowy
**16:10 Kuchenne rewolucje** - program kulinarno-rozrywkowy
**17:20 Ukryta prawda** - program obyczajowy
**18:25 Bunt** - serial, Polska
**19:00 Fakty**
**19:35 Sport**
**19:45 Pogoda**
**19:55 Uwaga!** - magazyn
**20:10 Doradca smaku**

SERIAL OBYCZAJOWY

**20:15 Na Wspólnej** - serial obyczajowy, Polska
**20:55 Milionerzy**
**21:35 Mumia powraca** - film przygodowy, USA, 2001, reż. Stephen Sommers, wyk. Brendan Fraser, Rachel Weisz, John Hannah, Arnold Vosloo, Odet Fehr, The Rock
**00:10 Czerwona gorączka** - film sensacyjny, USA, 1988, reż. Walter Hill, wyk. Arnold Schwarzenegger, James Belushi, Peter Boyle, Ed O'Ross, Gina Gershon
**02:25 Grzesznica** - serial, USA
**03:30 Uwaga!** - magazyn
**03:50 Noc magii**
**05:10 Kto was tak urządził**

## POLSAT

**06:00 Nowy dzień z Polsat News**
**08:40 Malanowski i Partnerzy** - serial obyczajowy prod. Polska
**09:40 Sekrety rodziny**
**10:40 Dlaczego ja?**
**11:40 Gliniarze**
**12:50 Wydarzenia**
**13:25 Interwencja** - magazyn
**13:40 Trudne sprawy**
**14:40 Dlaczego ja?**
**15:50 Wydarzenia**
**16:10 Pogoda**
**16:15 Interwencja**
**16:30 Na ratunek 112**
**17:00 Gliniarze**
**18:00 Pierwsza miłość** - serial obyczajowy
**18:50 Wydarzenia**
**19:25 Gość wydarzeń**
**19:45 Sport**
**19:55 Pogoda**
**20:00 Farma**

FILM AKCJI

**21:05 Słoneczny patrol** Akcja filmu rozgrywa się na słonecznych plażach w Emerald City i skupia się na profesjonalnym ratowniku - Mitchu Buchannonie, który ma za zadanie strzec nie tylko przestrzegania prawa na swojej plaży, ale także w jej okolicach.
**23:45 Atrakcyjny pozna panią**
**01:50 Ostra noc** Pięć najlepszych przyjaciółek z college'u spotyka się po dziesięciu latach podczas weekendowego wyjazdu do Miami.
**04:00 Świat według Kiepskich** - serial komediowy

## TVP Kultura

**07:00 Teledysk**
**08:10 Do dzieła** - magazyn
**08:40 Videofan** - Portrety: Łukasz Surowiec
**08:55 Którędy po sztukę** - Tłocznia Mistyczna - magazyn, reż. Anna Zakrzewska
**09:10 Menina** - dramat
**11:00 Najdłuższa wojna nowoczesnej Europy** - serial TVP, reż. Jerzy Sztwiertnia, wyk. Krzysztof Kolberger
**12:25 Antek** - film TVP, reż. Wojciech Fiwek, wyk. Ryszarda Hanin
**13:30 Na północ od Kalabrii**
**14:50 Dziennik wiejskiego proboszcza** - film obyczajowy
**17:00 Siekierezada** - dramat
**18:30 Informacje kulturalne** - informator kulturalny

SERIAL OBYCZAJOWY

**18:55 Sanditon** - serial, prod. Wielka Brytania, 2019, reż. Olly Blackburn, wyk. Theo James, Rose Williams, Crystal Clarke
**20:00 Na wschód od Hollywood** - Szron
**22:05 Więcej niż fikcja** - Mistrz świata - film
**23:25 Międzynarodowy Jazzowy Konkurs Skrzypcowy im. Zbigniewa Seiferta** - Koncert Laureatów
**00:15 Informacje kulturalne**
**00:50 Lekkie obyczaje - Manifesto** - film fabularny
**02:35 Kino nocne** - Daleko od siebie - film
**04:25 Pokój szybkich randek** - film TVP

## TV Puls

**06:00 Zbuntowany anioł** - telenowela
**07:00 Nash Bridges** - serial sensacyjny
**08:00 Lombard. Życie pod zastaw** - serial obyczajowy
**11:00 Zbuntowany anioł** - telenowela
**12:00 Zaklinaczka duchów** - serial fantasy
**14:00 Lombard. Życie pod zastaw** - serial obyczajowy
**16:00 Rodzinny interes** - serial obyczajowy
**18:00 Lombard. Życie pod zastaw** - serial obyczajowy
**20:00 Hansel i Gretel: Łowcy czarownic** Od wydarzeń w chatce z piernika minęło piętnaście lat. Jaś i Małgosia są już dorośli i polują na czarownice.

FILM AKCJI

**21:45 Solomon Kane: Pogromca zła** Legendarny zabijaka musi stawić czoła demonom z piekła rodem, aby odkupić swoją przeklętą duszę.
**23:45 Pan i Pani Kiler**
**01:45 Lombard. Życie pod zastaw** - serial obyczajowy
**02:45 Zobacz to! Blok powtórkowy: Taki jest świat** - program informacyjny prod. Polska
**03:25 Na jedwabnym szlaku**
**04:00 Menu na miarę** - program kulinarny prod. Polska
**04:35 Z archiwum policji**
**05:00 Rodzinny interes**

## TVN 7

**05:10 Szpital** - program obyczajowy
**06:05 Rozwód. Walka o wszystko**
**07:00 Papiery na szczęście** - serial, Polska
**07:35 Brzydula** - serial, Polska
**08:10 Ukryta prawda** - program obyczajowy
**11:15 Rozwód. Walka o wszystko**
**12:15 Tajemnice miłości**
**13:15 Sąd rodzinny** - program sądowy
**14:15 Sędzia Anna Maria Wesołowska**
**15:15 Ukryta prawda** - program obyczajowy
**16:15 Szpital** - program obyczajowy
**17:20 Tajemnice miłości**
**18:25 Ukryta prawda** - program obyczajowy
**19:30 Papiery na szczęście**
**20:00 Brzydula** - serial, Polska

FILM OBYCZAJOWY

**20:40 Jesteśmy przyjaciółmi** - film obyczajowy, Wielka Brytania, Francja, USA, 2015, reż. Max Joseph, wyk. Zac Efron, Wes Bentley, Emily Ratajkowski, Johnny Weston, Shiloh Fernandez
**22:45 Plan doskonały** - film sensacyjny, USA, 2006, reż. Spike Lee, wyk. Denzel Washington, Clive Owen, Jodie Foster, Christopher Plummer, Willem Dafoe, Chiwetel Ejiofor
**01:20 Śmierć przychodzi nocą**
**02:20 Druga strona medalu** - talk show
**02:55 Noc magii** - program ezoteryczny prod. Polska

## TV 4

**06:00** Flintstonowie **07:00** Strażnik Teksasu **08:05** Nasz Nowy Dom **09:05** Pierwsza miłość **09:55** Kochane Pieniądze **10:55** Zoo po godzinach **13:00** Sędzia Judy **14:00** STOP Drogówka **16:00** Strażnik Teksasu Cordell Walker (Chuck Norris) walczy ze wszystkimi formami przestępczości w stanie Teksas. Pomagają mu w tym inni agenci na czele z Jimmym Trivettem (Clarence Gilyard Jr.) oraz pani prokurator Alex Cahill Walker. **17:00** Instrukcja Kochania **18:00** Policjantki i Policjanci **19:00** Instrukcja Kochania **20:00** Sprawiedliwi - Wydział Kryminalny **21:05** Snajper **23:10** Walka z cieniem. Ostatnia runda **01:55** Królowie australijskiego lombardu **02:25** Disco Polo Life **03:25** TOP 10

## TV Trwam

**09:50** Święty na każdy dzień **10:00** Audiencja Generalna Ojca Świętego Franciszka z Watykanu **11:00** Misjonarze Afryki **11:15** Marana **11:25** Jestem mamą **11:40** Prosto o gospodarce **12:00** Anioł Pański **12:03** Informacje dnia **12:20** Mojżesz - 10 przykazań **13:10** Muzyczne chwile **13:30** Msza święta **14:20** 100 cudownych miejsc **14:30** Samuraj Chrystusa **15:50** Ma się rozumieć **16:00** Informacje dnia **16:10** Na zdrowie **16:30** Wyszyński **17:00** Po stronie prawdy **17:30** Rykoszetem **17:55** Poczet Wielkich Polaków **18:00** Anioł Pański **18:05** Informacje dnia **18:15** Rozmowy niedokończone **19:25** Święty na każdy dzień **19:30** Brat Franciszek **20:00** Informacje dnia **20:20** Różaniec **20:50** Myśląc Ojczyzna **21:00** Apel Jasnogórski



# czwartek 10 lutego

## TVP 1

**05:35 IO Pekin 2022** - Łyżwiarstwo figurowe
**10:10 Komisarz Alex** - serial kryminalny
**11:05 Ojciec Mateusz** - serial kryminalny
**12:00 Wiadomości**
**12:10 Agrobiznes**
**12:30 Agropogoda** - magazyn
**12:35 Rok w ogrodzie Extra**
**12:55 Natura w Jedynce** - Zima, wiosna, lato, jesień w Delcie Świny - cykl dokumentalny
**13:40 IO Pekin 2022** - studio
**14:05 IO Pekin 2022** - Hokej na lodzie
**17:00 Teleexpress**
**17:15 Jaka to melodia?** - teleturniej muzyczny
**17:55 Klan** - telenowela TVP, reż. Paweł Chmielewski, Jarosław Marszewski, Mateusz Śliwa, Sebastian Chondrokostas

SERIAL OBYCZAJOWY

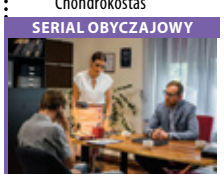

**18:20 Kasta** - serial obyczajowy
**18:55 Jeden z dziesięciu**
**19:30 Wiadomości**
**20:10 Alarm!** - magazyn
**20:30 Leśniczówka**
**21:00 Na sygnale** - serial fabularyzowany TVP
**21:35 Sprawa dla reportera**
**22:35 Magazyn śledczy Anity Gargas** - magazyn
**23:15 Magazyn kryminalny 997** - magazyn
**00:10 Magazyn Ekspresu Reporterów**
**01:10 Tanie Dranie**
**01:55 Nowa - Przysługa**
**02:50 Ocaleni** - reality show
**03:55 Sprawa dla reportera**
**04:55 Magazyn śledczy Anity Gargas** - magazyn

## TVP 2

**05:30 M jak miłość** - serial
**06:25 Zacznij od nowa** - magazyn
**07:00 Transmisja Mszy Świętej z Sanktuarium Matki Bożej na Jasnej Górze**
**07:35 Pytanie na śniadanie**
**10:40 Panorama**
**10:50 Pytanie na śniadanie**
**11:20 Pasymskie skarby** - reportaż
**11:50 Dla niesłyszących - Barwy szczęścia** - serial obyczajowy
**12:30 Koło fortuny** - teleturniej
**13:35 Stepowa miłość** - serial kostiumowy
**14:05 Va Banque** - teleturniej
**14:35 Na sygnale** - serial fabularyzowany
**15:10 Doktor Jan z Deekelsen** - serial obyczajowy
**16:00 Koło fortuny**
**16:35 Familiada** - teleturniej

SERIAL OBYCZAJOWY

**17:15 Miłość i przeznaczenie** - serial obyczajowy
**18:00 Panorama**
**18:20 Va Banque** - teleturniej
**18:45 Stepowa miłość** - serial kostiumowy
**19:20 Barwy szczęścia** - serial obyczajowy
**20:40 Kulisy serialu Ojciec Mateusz** - felieton
**20:55 Ojciec Mateusz** - serial kryminalny
**21:55 Serca na sprzedaż**
**23:00 Medyceusze Wspaniali** - serial kostiumowy
**00:10 Sekret w ich oczach** - dramat
**02:15 Zemsta o jasnych oczach** - serial
**04:05 Jedyny świadek** - serial
**05:05 Zakończenie**

## TVN

**05:40 Uwaga!** - magazyn
**06:00 Ukryta prawda** - program obyczajowy
**07:00 Kuchenne rewolucje** - program kulinarno-rozrywkowy
**08:00 Dzień Dobry TVN** - magazyn
**11:40 Doradca smaku**
**11:50 Ukryta prawda** - program obyczajowy
**12:55 Tajemnice miłości**
**14:00 Ukryta prawda** - program obyczajowy
**16:10 Kuchenne rewolucje** - program kulinarno-rozrywkowy
**17:20 Ukryta prawda** - program obyczajowy
**18:25 Bunt** - serial, Polska
**19:00 Fakty**
**19:35 Sport**
**19:45 Pogoda**
**19:55 Uwaga!** - magazyn
**20:10 Doradca smaku**

SERIAL OBYCZAJOWY

**20:15 Na Wspólnej** - serial obyczajowy, Polska
**20:55 Milionerzy**
**21:35 Kuchenne rewolucje** - program kulinarno-rozrywkowy
**22:40 Zanim odejdą wody** - film komedia, USA, 2010, reż. Todd Phillips, wyk. Robert Downey Jr., Zach Galifianakis, Michelle Monaghan, Jamie Foxx, Juliette Lewis, Danny McBride
**00:30 Kuba Wojewódzki**
**01:35 Porwani** - serial, USA
**02:30 Uwaga!** - magazyn
**02:50 Noc magii**
**04:10 Kto was tak urządził**

## POLSAT

**06:00 Nowy dzień z Polsat News**
**08:40 Malanowski i Partnerzy**
**09:40 Sekrety rodziny**
**10:40 Dlaczego ja?**
**11:40 Gliniarze**
**12:50 Wydarzenia**
**13:25 Interwencja**
**13:40 Trudne sprawy**
**14:40 Dlaczego ja?**
**15:50 Wydarzenia**
**16:10 Pogoda**
**16:15 Interwencja**
**16:30 Na ratunek 112**
**17:00 Gliniarze**
**18:00 Pierwsza miłość** - serial obyczajowy
**18:50 Wydarzenia**
**19:25 Gość wydarzeń**
**19:45 Sport**
**19:50 Pogoda**
**19:55 Safety Lab bezpieczeństwo ma pierwszeństwo**
**20:05 Farma**

KOMEDIA

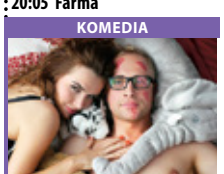

**21:10 Och Karol 2** - komedia Karol ma wszystko. Świetnie zarabia, jest najlepszym pracownikiem dużej firmy, jeździ sportowym samochodem i posiada piękny dom, gdzie codziennie czeka na niego jeszcze piękniejsza narzeczona Maria . Jest czarujący, uwielbia seks, a kobiety zniewala w mgnieniu oka.
**23:40 Moja dziewczyna wychodzi za mąż** - komedia
**01:50 Botoks**
**04:40 Disco Gramy** - program rozrywkowy prod. Polska
**05:25 Telezakupy TV Okazje**

## TVP Kultura

**07:00 Teledysk**
**07:55 Informacje kulturalne**
**08:30 Niedziela z... twórczością Andrzeja Strzeleckiego**
**09:25 Siekierezada** - dramat, reż. Witold Leszczyński
**11:00 Najdłuższa wojna nowoczesnej Europy** - serial TVP, reż. Jerzy Sztwiertnia, wyk. Witold Dębicki, Gustaw Lutkiewicz, Joanna Żółkowska, Jerzy Dukaj, Barbara Grabowska, Anna Nehrebecka, Mieczysław Hryniewicz, Piotr Machalica, Kazimierz Kaczor, Krzysztof Kowalewski
**12:25 Trochę nadziei** - film TVP, reż. Julian Dziedzina, wyk. Zygmunt Apostoł, Krystyna Kołodziejczyk
**13:30 Robby Müller, mistrz światła** - film dokumentalny, prod. Niderlandy

FILM FABULARNY

**15:15 Głęboka cisza** - film fabularny, prod. Brazylia, Francja, Kolumbia, 2018
**16:55 Kapitan Morten i królowa pająków** - film animowany
**18:25 Res Poloniae** - O Polsce z oddali - Jan Stangryciuk
**18:55 Sanditon** - serial
**20:05 Czwartkowy klub filmowy** - Miłość blondynki - komedia
**21:35 Odkrywając Beethovena** - VI symfonia F-dur op. 68 „Pastoralna"
**22:50 Res Poloniae**
**23:30 Na wschód od Hollywood** - Szron
**01:40 Kino nocne - Słodkie życie** - film fabularny
**04:40 Teledysk**

## TV Puls

**06:00 Zbuntowany anioł** - telenowela
**07:00 Nash Bridges** - serial sensacyjny
**08:00 Lombard. Życie pod zastaw** - serial obyczajowy
**11:00 Zbuntowany anioł** - telenowela
**12:00 Zaklinaczka duchów** - serial fantasy Dzięki swojemu darowi Melinda Gordon potrafi komunikować się z zagubionymi duszami zmarłych ludzi i pomaga im przejść na drugą stronę.
**14:00 Lombard. Życie pod zastaw** - serial obyczajowy
**16:00 Rodzinny interes** - serial obyczajowy
**18:00 Lombard. Życie pod zastaw**- serial

KOMEDIA SENSACYJNA

**20:00 Taxi** - komedia Taksówkarz lubiący szybką jazdę i pechowy funkcjonariusz łączą siły, by złapać niemiecki gang złodziei. Bandyci zuchwale rabują kolejne banki, ośmieszając przy tym miejscową policję.
**21:50 Kelnerzy**
**23:45 Latynoski ogier**
**02:00 Lombard. Życie pod zastaw** - serial obyczajowy
**03:00 Wojciech Cejrowski. Boso** - Karaiby
**03:50 Zobacz to! Blok powtórkowy: Taki jest świat** - program informacyjny
**04:20 Menu na miarę** - talk show

## TVN 7

**05:10 Szpital** - program obyczajowy
**06:05 Rozwód. Walka o wszystko**
**07:00 Papiery na szczęście** - serial, Polska
**07:35 Brzydula** - serial, Polska
**08:10 Ukryta prawda** - program obyczajowy
**11:15 Rozwód. Walka o wszystko**
**12:15 Tajemnice miłości**
**13:15 Sąd rodzinny** - program sądowy
**14:15 Sędzia Anna Maria Wesołowska**
**15:15 Ukryta prawda** - program obyczajowy
**16:15 Szpital**
**17:20 Tajemnice miłości**
**18:25 Ukryta prawda** - program obyczajowy
**19:30 Papiery na szczęście** - serial, Polska
**20:00 Żony Miami**

KOMEDIA

**21:00 Wykapany ojciec** - film komedia, USA, Indie, Kanada, 2013, reż. Ken Scott, wyk. Vince Vaughn, Chris Pratt, Cobie Smoulders, Andrzej Blumenfeld, Simon Delaney
**23:20 Motopatrol** - film komedia, prod. USA, 2017, reż. Dax Shepard, wyk. Michael Pena, Dax Shepard, Vincent D'Onofrio, Kristen Bell, Rosa Salazar, Justin Chatwin
**01:25 Śmierć przychodzi nocą**
**02:30 Noc magii** - program ezoteryczny prod. Polska

## TV 4

**06:00** Flintstonowie **07:00** Strażnik Teksasu **08:05** Nasz Nowy Dom **09:05** Pierwsza miłość **09:55** Kochane Pieniądze **10:55** Zoo po godzinach **13:00** Sędzia Judy **14:00** STOP Drogówka **16:00** Strażnik Teksasu **17:00** Instrukcja Kochania **18:00** Policjantki i Policjanci **19:00** Instrukcja Kochania **20:00** Sprawiedliwi - Wydział Kryminalny **21:00** Zwiastun zagłady **23:00** Żniwiarz-zabójca Władze Wielkiej Brytanii podejmują decyzję o poddaniu drastycznej kwarantannie całej Szkocji, która zostaje odgrodzona potężnym murem od reszty wyspy. **01:20** Królowie australijskiego lombardu **01:50** Ucho Prezesa **02:25** Disco Polo Life **03:25** TOP 10 - Lista przebojów **05:30** Telezakupy TV Okazje

## TV Trwam

**11:35** Przyroda i ludzie **12:00** Anioł Pański **12:03** Informacje dnia **12:20** Ziemia Obiecana **13:15** Muzyczne chwile **13:20** Przegląd katolickiego tygodnika „Niedziela" **13:30** Msza święta z Jasnej Góry **14:20** 100 cudownych miejsc na świecie **14:30** Jan Paweł II **15:50** Ma się rozumieć **16:00** Informacje dnia **16:10** Z wędką nad wodę w Polskę i Świat **16:35** Porady Medyczne Bonifratrów **17:05** Akademia pro-life **17:10** Jej misja trwa **17:25** Święty na każdy dzień **17:30** Odpowiedzialni za Kościół **17:55** Poczet Wielkich Polaków **18:00** Anioł Pański **18:05** Informacje dnia **18:15** Rozmowy niedokończone **19:00** Msza Święta w intencji Ofiar katastrofy smoleńskiej i ojczyzny **20:00** Informacje dnia **20:20** Różaniec **20:50** Głos Polski **21:00** Apel



eprasa.pl c0d5ffbda8

# Leczy ziołami, kręci kremy, kocha naturę

Zapraszamy do rozmowy z Aleksandrą Żurawską, założycielką Facebookowej strony Herbal Power, miłośniczką i pasjonatką zdrowych kosmetyków.

**- Skąd się wzięło zainteresowanie kosmetykami?**

- Myślę, że wzięło się z zainteresowania ziołami i naturą w domu. Szczerze powiem, już od dawna walczyłam z domowymi środkami czystości, z różnym skutkiem kilka lat temu, bo nie było aż tak łatwo dostępnej wiedzy na ten temat. Można było kupić indyjskie orzechy do prania, ale o boraksie słyszeli tylko chemicy.

**- Skąd ma pani wiedzę o samodzielnym wykonaniu kosmetyków?**

- Kręcenie kosmetyków jest podobne do gotowania, co zawsze uwielbiałam, niczym w kociołku czarownicy, mieszanie trochę tego i tamtego. Ta ekscytacja, kiedy czeka się na efekt i sprawdza działanie. O ziołach czytałam od wielu lat, mam wiele książek, jeszcze więcej przeszło przez moje ręce. Jakoś nigdy nie byłam internetowa, zdecydowania bardziej książkowa. W końcu postanowiłam zrobić kurs ziołolecznictwa, dzięki któremu mogę leczyć ludzi ziołami i robić dla nich maści, kremy.

**- Co do tej pory pani stworzyła?**

- Stworzyłam cały ogrom produktów i czas na nowe. Pomysłów nigdy mi nie brakuje. Prowadzę również warsztaty z robienia naturalnych kosmetyków i chemii, żeby pokazać innym, że niektóre rzeczy są naprawdę łatwe i na spokojnie można wykonać je samemu, a nie kupować i smarować się chemią.

**- Co jest najtrudniejsze w obcowaniu z naturalnymi składnikami? Ile trwa wykonanie np. kremu do twarzy?**

- Hmmm, chyba czekanie na efekt. Cierpliwość nigdy nie była moją mocną stroną. Macerowanie ziół na maści trwa, musi wszystko przejść i oddać swoje dobro, a to trwa.

**- Jakie są inne pani zainteresowania?**

- Uwielbiam czytać, spacerować, obcować z naturą. Szydełkuję, tworzę swoją sztukę i szyję. Czasem przez to, że doba trwa za krótko, ciężko wybrać, co robić.

**- Dziękuję za rozmowę.**

**KaTa**

# Wspólne szkolenie wołowskich służb

W sali Nadleśnictwa w Wołowie odbyło się szkolenie służące omówieniu współpracy oraz wymianie wiedzy w codzienne służbie pomiędzy Służbami takimi jak Policja, Straż Łowiecka i Straż Leśna.W spotkaniu wzięli udział I Zastępca Komendanta Powiatowego Policji w Wołowie, Nadleśniczy Nadleśnictwa Wołów, przedstawiciel Państwowej Straży Łowieckiej we Wrocławiu, Komendant Posterunku Straży Leśnej w Wołowie wraz ze Strażnikiem Leśnym oraz policjantki i policjanci pełniący służbę w Komendzie Powiatowej Policji w Wołowie oraz podległym Komisariacie Policji w Brzegu Dolnym, zarówno z pionu Prewencji jak i pionu Kryminalnego.

Podczas spotkania przypomniano obowiązujące w przedmiotowym zakresie przepisy prawne oraz poruszono tematykę dotyczącą m.in.:

– postępowania podczas zdarzeń drogowych z udziałem zwierzyny;
– postępowania podczas kontroli osoby posiadającej broń;
– obowiązków oraz dokumentów, które powinien posiadać myśliwy;
– kłusownictwa i innych naruszeń, do których dochodzi na terenach leśnych.

Podczas spotkania zaplanowano również wspólne działania służb ukierunkowane na zatrzymywanie i eliminowanie osób łamiących obowiązujące przepisy na terenie leśnym czy dokonujących szkód w przyrodzie.

**kk**

**Jak wytrwać w noworocznym postanowieniu i rzucić palenie?**

# Czy czas zimowych podróży okaże się nieoczekiwanym sprzymierzeńcem?

Do najtrudniejszych wyzwań noworocznych należy z pewnością rzucanie palenia, a mija waśnie pierwszy miesiąc nowego roku. Wiele osób niestety nie daje rady porzucić zgubnego nałogu z dnia na dzień i po krótkim okresie tytoniowej abstynencji przekłada swoje „żelazne" postanowienie o kolejny rok.

Okazuje się, że dla palaczy, którzy za żadne skarby nie mogą skończyć z papierosami, istnieją inne rozwiązania, co więcej – według licznych badań naukowych, redukujące i ograniczające ryzyko zdrowotne związane z nałogiem. A ważną z psychologicznego punktu widzenia okolicznością może być po prostu oderwanie się od codziennych rytuałów. Dr Katarzyna Korpolewska, psycholog społeczna, wykładowczyni akademicka i autorka dwóch programów profilaktyki uzależnień dla młodzieży oraz programu rzucania palenia tłumaczy, dlaczego ta wiedza może być pomocna w rzucaniu palenia:

— Rzucanie palenia to walka z nałogiem na trzech poziomach. Pierwszy związany jest z uzależnieniem od nikotyny. Na drugim trzeba poradzić sobie z typowymi nawykami i zachowaniami, np. papieros po jedzeniu, do kawy, przy długiej rozmowie telefonicznej. Tutaj należy też przyzwyczajenie trzymania papierosa w dłoni i sięgania nim do ust. Trzeci poziom to zachowania społeczne, czyli np. spotkania w palarni, wzajemne częstowanie się papierosami, poczucie wspólnoty z innymi palaczami. Zerwanie z nałogiem oznacza więc zmianę trybu życia — komentuje ekspertka.

I dlatego właśnie nieoczekiwanym sprzymierzeńcem może okazać się na przykład rodzinny zimowy wyjazd na ferie lub po postu oderwanie się od codziennych czynności, zmiana otoczenia i rytmu dnia.

Dr Korpolewska zaznacza, że ważne jest również, aby zrozumieć, jak silny jest mechanizm wypracowanego przez lata palenia nawyku: — Tu przydatne mogą być np. papierosy elektroniczne. Nadal po coś sięgam, trzymam między palcami, sięgam do ust, zaciągam się, ale zmniejszam dawkę nikotyny, nie wdycham substancji smolistych i nie truję otoczenia.

Warto wiedzieć, że według Public Health England, instytucji zdrowia publicznego w Wielkiej Brytanii oraz Royal College of Physicians (Królewskiego Kolegium Lekarskiego), alternatywne dla tradycyjnego palenia urządzenia, jak e-papierosy i podgrzewacze tytoniu, są potencjalnie mniej szkodliwe o ok. 90- 95 proc. w porównaniu do tradycyjnych papierosów, a to ze względu na brak najbardziej toksycznych substancji smolistych zawartych w papierosowym dymie. Do najnowszych urządzeń tej drugiej kategorii dostępnych w Polsce należy np. glo hyper, ale oferta nikotynowych alternatyw dostępna na rynku wciąż się poszerza, wystarczy wspomnieć od niedawne dostępne w Polsce niezawierające tytoniu saszetki nikotynowe, przez niektórych naukowców wskazywane jako jeszcze mniej szkodliwe, niż te wyżej wspomniane[1]. Każdy moment jest dobry, by rzucić palenie, więc nie zrażajmy się, jeśli noworoczne postanowienie uwolnienia się od nałogu nieco odwleka się w czasie. Grunt, żeby znaleźć narzędzia i okoliczności, które mogą nam skutecznie i definitywnie w tym pomóc.

[1] Woreczki nikotynowe – nowy rewelacyjny (jak się wydaje) produkt pomocny w redukcji szkód wywołanych paleniem tytoniu. - Profesor Andrzej Sobczak (asobczak.com.pl)

eprasa.pl c0d5ffbda8

KURIER GMIN
TYGODNIK POWIATU WOŁOWSKIEGO
www.kuriergmin.pl

# Mieszkańcy naszego powiatu wsparli WOŚP

**30. finał Wielkiej Orkiestry Świątecznej Pomocy już za nami. Na rzecz WOŚP zebrano ponad 136 milionów złotych.**

W Wołowie na uczestników finału czekało kilka atrakcji i liczne licytacje. Po wołowskich ulicach przechadzała się maskotka miasta - Wołek, w eskorcie Psiego Patrolu, który na te misję wysłał Skye i Chase`a. Na dzieci czekały dmuchane zjeżdżalnie, a na głodnych grochówka w Barze Kotwica i stoisko z ciastami na hali.

Tradycyjnie na imprezie nie zabrakło strażaków z OSP w Krzydlinie Małej, którzy zorganizowali pokaz udzielania kwalifikowanej pierwszej pomocy osobie poszkodowanej w wyniku upadku, prowadzili również stanowisko do nauki pierwszej pomocy przedmedycznej oraz zagadnień związanych z ochroną przeciwpożarową. Dodatkową atrakcją u strażaków były szkolenia w wirtualnej rzeczywistości, które były możliwe dzięki użyciu gogli VR.

W organizację wołowskiego finału zaangażował się wiele lokalnych firm. Ośrodek Sportu i Rekreacji, który oprócz udostępnienia hali sportowej na to wydarzenie, przekazał też na licytację voucher na całoroczny karnet na basen w Wołowie. Z kolei Przedsiębiorstwo Gospodarki Komunalnej przekazało na licytację zestaw pojemników do segregacji odpadów komunalnych. Nie zabrakło też fantów od Przedsiębiorstwa Wodno-Kanalizacyjnego, które na licytację przekazało model wozu asenizacyjnego oraz studnię wodomierzową dn400.

Urząd Miejski również podarował kilka gadżetów na licytację, w tym panoramę miasta w dużej ramie. - Kolejne pokolenie młodych wołowian pięknie zagrało z WOŚP dla Okulistyki Dziecięcej - podsumował w mediach społecznościowych burmistrz Wołowa Dariusz Chmura. - Dziękuję bardzo sztabowi WOŚP za organizację i przeprowadzenie tej akcji charytatywnej w tak trudnym czasie. Słowa uznania kieruje także pod adresem osób i instytucji naszej gminy, które wsparły tą, jakże szlachetną akcję - dodał włodarz.

W tym roku wołowianie znów wykazali się ogromnym sercem. Sztab z Wołowa pochwalił się zebraną kwotą w mediach społecznościowych, a jest nią 38 472,88 złotych. Przypomnijmy, że rok temu zebrano tu 38 928,93 zł.

Dolnobrzeski Ośrodek Kultury tradycyjnie zorganizował swój finał WOŚP na hali Miejskiego Ośrodka Sportu i Rekreacji. W tym roku na gości czekały atrakcje w postaci m.in. koncertu sekcji instrumentalno-wokalnej z DOK, występu tanecznego zespołu Rytmy Planety, występu Piotra Olszewskiego czy licznych licytacji i loterii. Poza tym przygotowano też stanowiska gastronomiczne oraz sklepik.

Fot.UM Wołów

Fot.DOK

Fot.UM Wołów

Fot.PGK

Pojemniki do segregacji odpadów przekazane przez PGK z Wołowa na licytację

Fot.PWK

PWK Wołów przekazało na licytację m.in. ten model wozu

Na dolnobrzeskich licytacjach można było wygrać m.in. voucher na organizację urodzin w kinie „Odra", który został ufundowany przez zakład Hanza Poland z Brzegu Dolnego lub vouchery na 15 minutową przejażdżkę łodzią OSP Brzeg Dolny po Odrze.

Nie są jeszcze znane tegoroczne wyliczenia dolnobrzeskiego sztabu. Przypomnijmy, że w Brzegu Dolnym w 2021 roku zebrano 25 860,00 zł.

Tym razem Orkiestra zagrała dla zapewnienia najwyższych standardów diagnostyki i leczenia wzroku u dzieci. W ubiegłym roku Finał zadbał o zakup sprzętu dla laryngologii, otolaryngologii i diagnostyki głowy. W ciągu 29. Finałów WOŚP Orkiestra zebrała i przekazała na wsparcie polskiej medycyny sumę ponad 1,5 MLD PLN i kupiła ponad 67 300 urządzeń.

W Wińsku nie utworzono sztabu WOŚP.

**ziela**

Fot.DOK

Fot.DOK

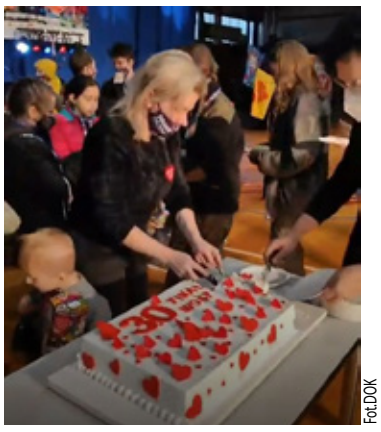
Fot.DOK

Fot.UM Wołów

Fot.UM Wołów

Wołowska maskotka z eskortą z Psiego Patrolu

Fot.UM Wołów

Fot.Sztab WOŚP Wołów

W Barze Kotwica czekała gorąca grochówka

eprasa.pl c0d5ffbda

# TO DOPIERO POCZĄTEK

**KLASA B. ROKITA BRZEG DOLNY**

Po raz ostatni kibice dolnobrzeskiego Rokity mogli obejrzeć tę drużynę na futbolowym placu boju ponad ćwierć wieku temu. W kolejnych latach sportowe emocje związane z piłką nożna dźwigała na swoich *barkach* KP Brzeg Dolny - nie bez sukcesów, ale w ostatnich latach i ten klub dopadł kryzys i od 2018 roku walczy o rankingowe punkty na poziomie klasy **A**, co w żaden sposób nie satysfakcjonuje dolnobrzeskich sympatyków futbolu. Rozczarowanie wynikami KP i ciągła tęsknota za starą marką sprawiły, iż Rokita powrócił wreszcie na piłkarską mapę regionu i zrobił to z przysłowiowym przytupem.

Po blisko ćwierć wieku przerwy drużyna Rokity na piłkarskie boisko powróciła 11 sierpnia 2020 roku, kiedy to w Starym Dworze podopieczni trenera **Krystiana Sawko** rozegrali mecz rundy wstępnej okręgowego Pucharu Polski, w którym pokonali rywali z **A**-klasowej ekipy Zjednoczonych Łowęcice (**5-1**). Dobrym prognostykiem był również kolejny pucharowy występ dolnobrzeżan, w którym zremisowali (**2-2**) z 4.ligowym WKS Wierzbice i chociaż później w loterii rzutów karnych lepsi okazali się rywale (4:5), to drużyna Rokity do walki o ligowe punkty przystępowali z dużymi nadziejami, co szybo potwierdziło się na boisku.

Na otwarcie **B**-klasowej rywalizacji nasz zespół podejmował na własnej murawie konkurentów z Radziądza, którzy w poprzednich rozgrywkach byli jedną z ekip, wyznaczających poziom rywalizacji (3.pozycja na zakończenie rozgrywek przy skuteczności 72%). Już w 8.minucie tego spotkania bramkowe konto drużyny otworzył **Marcin Berestecki**, a w kolejnych dolnobrzeżanie nie spuszczali z tonu, dzięki czemu mogli świętować pierwsze od ponad 25 lat ligowe zwycięstwo (**6-0**). Skutecznie drużyna zaprezentowała się również w Głębowicach (**6-2**), a gminne derby z Olimpią Godzięcin piłkarze Rokity zakończyli bez straconego gola (**4-0**) i był to pierwszy z serii 5 występów bez straconego gola. Skutecznego sposobu na *diabelską* defensywę nie znaleźli rywale ze Starego Wołowa (**9-0**), Urazu (**12-0**), Borzęcina (**1-0**) i Warzęgowa (**11-0**). Uważna gra w obronie okazała się szczególnie ważna w konfrontacji z Orkanem, gdyż chociaż tempo tej październikowej konfrontacji wyznaczali nasi piłkarze, to jednak rywale potrafili się groźnie *odwinąć*, a zwycięskie trafienie **Marcina Kokocińskiego** padło z rzutu karnego. Po serii **504** minut bez straty gola w Pogalewie skapitulował **Paweł Ptasznik**, a chociaż inny z gminnych beniaminków - Kusy, podjął *rękawicę* futbolowej walki, to jednak gospodarze zeszli z murawy pokonani (**3-2**). Piłkarską *strzelnicę* dolnobrzeżanie urządzili sobie przy okazji wizyty gości z Piotrkowic (**12-0**), a potem występując w roli *przyjezdnych* na stadionie przy ulicy Kolejowej pewnie ograli w miejskich *derby* KS (**5-1**). Tylko rywalom z Barkowa udało się pokonać golkipera Rokity, kiedy nasz zespół występował w roli gospodarza, ale i gracze Lecha nie byli w stanie skomplikować rankingowej sytuacji drużyny (**6-1**), która w meczu *zamykającym* piłkarską jesień zmierzyła się w Krzelowie z zawodnikami Komety, mającymi również aspiracje do gry o *półkę* wyżej.

Jednym z zawodników, który wystąpił we wszystkich jesiennych meczach jest Jakub Mazur, który na swoim koncie zapisał w tym czasie 3 trafienia.

Listopadowy mecz z całą pewnością znalazłby się na *powiatowej* liście tych, które jesienią przyciągnęły na trybuny najwięcej widzów, a obie drużyny postarały się, aby kibice się nie nudzili. Do przerwy mieliśmy remis (1-1), ale tuż po wznowieniu gry gości na prowadzenie wyprowadził M. Berestecki, a później kolejne trafienie dla dolnobrzeżan *dorzucił* **Michał Racki** i chociaż chwilę później zawodnik ten trafił również do siatki własnej bramki, to jednak na kwadrans przed końcowym gwizdkiem zawodnicy Rokity cieszyli się z gola, który praktycznie rozstrzygnął spotkanie (**4-2**).

| 1.grupa wrocławskiej klasy B | | | | |
|---|---|---|---|---|
| 1. | ROKITA BRZEG D. | 12 | 36 | 79-8 |
| 2. | KOMETA KRZELÓW | 12 | 30 | 61-13 |
| 3. | Pirania Radziądz | 12 | 27 | 57-29 |
| 4. | OLIMPIA GODZIĘCIN | 12 | 22 | 31-21 |
| 5. | Orkan Borzęcin | 12 | 21 | 27-18 |
| 6. | KS BRZEG DOLNY | 12 | 20 | 47-37 |
| 7. | ZRYW GŁĘBOWICE | 12 | 18 | 33-41 |
| 8. | Lech Barkowo | 12 | 15 | 26-38 |
| 9. | KS Piotrkowice | 12 | 11 | 34-44 |
| 10. | KUSY POGALEWO W. | 12 | 10 | 34-42 |
| 11. | RUCH WARZĘGOWO | 12 | 10 | 24-69 |
| 12. | Odra Uraz | 12 | 3 | 16-63 |
| 13. | HEROSI ST. WOŁÓW | 12 | 2 | 12-58 |

Komplet punktów i pozycja zdecydowanego lidera przed wiosennym futbolowym *wyścigiem* do klasy **A** jest tym, czego kibice mogli się spodziewać po *diabelskiej* ekipie. W swojej grupie dolnobrzeżanie zdecydowanie dominowali, ale o ich potencjale możemy przekonać się porównując ich rezultaty z drużynami, które nadawały ton rywalizacji w pozostałych dolnośląskich grupach. Najpierw jednak spróbujmy podsumować jesień w wykonaniu podopiecznych trenera K. Sawko.

*- Oceniając pierwszą rundę sezonu w wykonaniu naszego zespołu trzeba podkreślić ogrom pracy, jaki musieliśmy wspólnie wykonać, kładąc solidne fundamenty pod rozwój zespołu. Pod względem motorycznym taktycznym, technicznym czy mentalnym* - powiedział nam szkoleniowiec Rokity. - *W przebiegu całej rundy występowała z różnych powodów (kontuzje, praca) duża rotacja w składzie, co na pewno nie sprzyja budowie mechanizmów boiskowych, ale są to uroki piłki amatorskiej. Podkreślić jednak pragnę, że zawodnicy trenowali z pełnym zaangażowaniem i chęcią rozwoju umiejętności piłkarskich, co niewątpliwie dobrze wróży na przyszłość tej drużyny. Cel podstawowy, jakim jest zawsze zwycięstwo w meczu ligowym, został w stu procentach zrealizowany, ponieważ wygraliśmy wszystkie spotkania w mniej lub bardziej przekonujący sposób. Rola faworyta rozgrywek powoduje, że zespoły często mobilizują się na mecze z nami i chcą nam mówiąc kolokwialnie „utrzeć nosa", jednak przyznać muszę, że mecze rozgrywane są bez wyjątku w sportowej i przyjaznej atmosferze. Chciałbym podziękować również prezesowi, który robi wszystko co w jego mocy, aby stwarzać drużynie jak najlepsze warunki do rozwoju.*

Sto procent skuteczności, przy **79** zdobytych golach (średnio **6,58** na spotkanie) i zaledwie **8** straconych (**0,66**). Ani przez sekundę dolnobrzeżanie nie musieli *gonić* za wynikiem, a z prowadzenia, które za każdym razem *dowozili* do końcowego gwizdka arbitra, mogli cieszyć się przez **884** minuty, czyli 82% czasu całej jesiennej rywalizacji. Przynajmniej raz na listę strzelców wpisało się **15** zawodników, a najskuteczniejszy w tej grupie był M. Berestecki (**21** goli), który snajperski popis dał w meczu przeciwko konkurentom z Urazu, *hat-trick'a* zapisując na swoim koncie już w 7.minucie październikowego spotkania.

Zaledwie **8** razy arbitrzy sięgali do kieszonki, aby ukarać któregoś z dolnobrzeżan kartonikiem (wyłącznie żółte), a **2** z nich obejrzał **Kamil Mucha**. Średnia **0,66** upomnienia na mecz pokazuje, że zawodnicy Rokity nie musieli zbyt często uciekać się do fauli, aby powstrzymać ataki rywali.

Na jesienny wynik zespołu zapracowało **28** piłkarzy, z których najwięcej minut na boisku spędził M. Racki.

| | | | | | |
|---|---|---|---|---|---|
| **BRAMKARZ** | | | | | |
| Jakub **Kołodziejczak** | 9 | 810 | - | - | - |
| Paweł **Ptasznik** | 2 | 180 | - | - | - |
| Damian **Szumilas** | 1 | 90 | - | - | - |
| **OBROŃCY** | | | | | |
| Michał **Racki** | 12 | 1.015 | 1/1 | - | - |
| Mateusz **Kowalski** | 11 | 920 | - | - | - |
| Kamil **Rybski** | 7 | 307 | 1 | - | - |
| Robert **Konieczny** | 4 | 275 | 2 | - | - |
| Jacek **Iskra** | 6 | 239 | - | 1 | - |
| Mateusz **Putra** | 4 | 205 | - | - | - |
| Norbert **Witek** | 8 | 180 | 1 | - | - |
| Krystian **Sawko** | 1 | 23 | - | - | - |
| **POMOCNICY** | | | | | |
| Marcin **Kokociński** | 11 | 860 | 13 | 1 | - |
| Krzysztof **Drałus** | 10 | 828 | 2 | - | - |
| Kamil **Mucha** | 10 | 792 | 4 | 2 | - |
| Michał **Klimczak** | 9 | 755 | - | 1 | - |
| Jakub **Mazur** | 12 | 668 | 3 | - | - |
| Kamil **Karbowski** | 9 | 559 | 3 | - | - |
| Aleksander **Kolas** | 4 | 210 | 1 | - | - |
| Marcin **Zawisza** | 4 | 164 | 2 | - | - |
| Marcin **Zbrzeski** | 3 | 130 | - | - | - |
| Adrian **Malik** | 1 | 39 | - | - | - |
| **NAPASTNICY** | | | | | |
| Marcin **Żebrowski** | 10 | 865 | 8 | 1 | - |
| Maciej **Pomiećko** | 11 | 785 | 10 | 1 | - |
| Marcin **Berestecki** | 9 | 676 | 21 | 1 | - |
| Miłosz **Kuriata** | 6 | 295 | 5 | - | - |

**w tabeli:** *imię i nazwisko, ilość występów, liczba minut na boisku, ilość goli, żółtych i czerwonych kartek*

Bez wątpienia gracze Rokity wywiązali się ze sportowego *obowiązku*, jakim dla drużyny z takim potencjałem było zwycięstwo w rundzie jesiennej. Przekonajmy się jednak, jak wynik dolnobrzeskiej ekipy prezentuje się na tle pozostałych zwycięzców 1.etapu walki o klasę **A**.

Do zmagań na najniższym regionalnym poziomie przystąpiło **287** zespołów (w trakcie rozgrywek **6** wycofało się z rywalizacji), podzielonych na **22** grupy. Pięć drużyn w tej stawce jesienią zanotowało na swoim koncie komplet zwycięstw, a zestawienie tych ekip wygląda następująco:

| LIDERZY GRUP klasy B | | | | |
|---|---|---|---|---|
| 1. | Odra Malczyce | 14 | 42 | 81-5 |
| 2. | Skra Wojnowice | 12 | 36 | 89-15 |
| 3. | ROKITA BRZEG DOLNY | 12 | 36 | 79-8 |
| 4. | Stella Lubomierz | 12 | 36 | 66-12 |
| 5. | Ślęża Ciepłowody | 10 | 30 | 57-11 |
| 6. | Bobrzanie II Bolesławiec | 13 | 37 | 99-16 |
| 7. | Perła Węgrów | 12 | 34 | 68-12 |
| 8. | Chełmy Chełmiec Piotr. | 12 | 34 | 62-16 |
| 9. | Zorza Wilkszyn | 11 | 31 | 52-11 |
| 10. | LZS Zbytowa | 11 | 31 | 40-8 |
| 11. | Tomtex Widawa Wr. | 10 | 28 | 42-8 |
| 12. | Czarni Kondratowice | 10 | 28 | 35-11 |
| 13. | Zdrój Jedlina Zdrój | 16 | 44 | 77-6 |
| 14. | LKS Gilów | 10 | 27 | 34-13 |
| 15. | Amfibolit Leszczyniec | 13 | 35 | 56-17 |
| 16. | Sparta Stary Waliszów | 9 | 24 | 35-7 |
| 17. | Huzar Raszówka | 13 | 34 | 53-20 |
| 18. | Przyszłość Dłużyna | 11 | 28 | 38-15 |
| 19. | Chrobry III Głogów | 13 | 33 | 76-12 |
| 20. | LKS Wiśniowa | 11 | 27 | 40-12 |
| 21. | Zieloni Wilczkowice | 12 | 29 | 38-18 |
| 22. | Sporting Wrocław | 13 | 30 | 50-21 |

Z powyższego zestawienia widać, że dolnobrzeżanie to ścisła czołówka rywalizacji na tym szczeblu, ale wydaje się, że zmagania na poziomie klasy **B** to tylko zaledwie wstępny etap w drodze do powrotu Rokity na futbolową mapę regionu. Na razie drużyna spełnia pokładane w niej nadzieje, ale to przecież dopiero początek odbudowy kluby, który jednak trzeba ocenić pozytywnie.

Najlepiej w polu karnym rywala czuł się jesienią Marcin Berestecki, który jest jednym z najskuteczniejszych zawodników rozgrywek.

eprasa.pl c0d5ffbda8

KURIER GMIN
TYGODNIK POWIATU WOŁOWSKIEGO
www.kuriergmin.pl

# PLEBISCYT '2021

## NA NAJPOPULARNIEJSZEGO SPORTOWCA

**Przed nami nowy rok sportowych startów, ale nie wypada otwierać nowego sezonu, kiedy stary jeszcze nie do końca rozliczony. Styczeń to zawsze czas podsumowań tego co było i snucia planów na nadchodzącą przyszłość, a na sportowej niwie przed naszymi powiatowymi kibicami z całą pewnością dużo emocji. Bez wątpienia w nadchodzących miesiącach nie zabraknie niespodzianek - miejmy nadzieję, że wyłącznie tych pozytywnych, ale wszyscy mamy prawo oczekiwać kolejnych zwycięstw od sportowców, którzy w poprzednich miesiącach solidnie pracowali nie tylko nad swoimi umiejętnościami, ale i nad marką, a tę wyrabia się poprzez zwycięstwa.**

| Nr | | Ilość głosów SMS |
|---|---|---|
| 10 | ZUZANNA BAZYLEWSKA | 365 |
| 13 | MAJA KUCHTA | 360 |
| 3 | MAKSYMILIAN ROZPĘDEK | 260 |
| 4 | JAKUB PIOTROWSKI | 102 |
| 6 | JAKUB JAGUŚ | 71 |
| 1 | MAGDALENA SIEDY | 8 |
| 2 | SARA CZECH | 4 |
| 5 | MICHAŁ DUBOWSKI | 3 |
| 17 | ANNA ULATOWSKA | 0 |
| 8 | BARTŁOMIEJ CIEJEK | 0 |
| 7 | DAWID TOMCZAK | 0 |
| 11 | GABRIELA PUŁECKA | 0 |
| 15 | KACPER SZERER | 0 |
| 12 | MARIKA CHRĄCHOL | 0 |
| 9 | MATEUSZ KOWALSKI | 0 |
| 16 | PAULINA HOŁODNIUK | 0 |
| 14 | ZOSIA HOŁODNIUK | 0 |

W minionym roku nie brakowało ich naszym **ZAPAŚNIKOM**, dlatego prezentację kandydatów w naszym plebiscycie rozpoczynamy właśnie od przedstawicieli tej dyscypliny, a właściwie - przedstawicielek.

**MAGDALENA SIEDY**
Wiatr Wołów
**(KGS.1)**

Z zawodów w Kielcach, gdzie rozgrywano Mistrzostwa Polski młodziczek w zapasach w stylu wolnym wołowianka powróciła ze złotym krążkiem i to jest największe w historii osiągnięcie reprezentanta klubu, w którym przecież medalistów zawodów tej rangi nie brakuje. Choć sukces ten jest wielkiego formatu, to trudno stwierdzić, że jest zaskoczeniem. Magda od wielu już sezonów dominuje na krajowych matach, a przy nieco sympatyczniejszym *spojrzeniu* arbitrów po zawodach w Pelplinie, gdzie odbywały się reprezentacyjne eliminacje do kadry na młodzieżowe Mistrzostwa Europy, z pewnością wołowianka zaprezentowałaby swoje umiejętności również na bułgarskich matach.

**SARA CZECH**
Rokita Brzeg Dolny
**(KGS.2)**

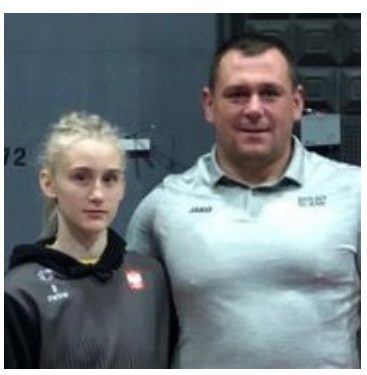

Z wyjazdu do Bułgarii cieszyć się mogła natomiast dolnobrzeżanka, która z europejskiego *championatu* powróciła z 11.pozycją. Sara w ostatnich miesiącach również potwierdziła swój niepośledni talent, niemal w przysłowiowych cuglach sięgając po mistrzostwo regionu w grupie kadetek, a swoje wysokie umiejętności potwierdziła również we wspomnianym turnieju eliminacyjnym (1.miejsce), Pucharze Polski (5.) oraz podczas finałów Ogólnopolskiej Olimpiady Młodzieży (8.).

**MAKSYMILIAN ROZPĘDEK**
Wiatr Wołów
**(KGS.3)**

Swojej klubowej koleżance mistrzowskiego medalu i udanych występów na polskich matach pozazdrościł zawodnik, który coraz śmielej wkracza do krajowej czołówki. W swoich występach w zeszłym roku Maksymilian pokazał, że nie tylko tkwi w nim spory potencjał, ale już poparty jest znakomitymi umiejętnościami, co znalazło potwierdzenie na matach we Włodawie, gdzie o medale Mistrzostw Polski rywalizowali młodzicy. Nasz reprezentant spisał się na tych zawodach rewelacyjnie, sięgając po srebrny medal.

**JAKUB PIOTROWSKI**
Wiatr Wołów
**(KGS.4)**

Nie tylko Maksymilian wracał z Włodawy z medalem. Autorem największej grudniowej niespodzianki na krajowych matach był bowiem jego klubowy kolega. Kuba od samego początku swojej przygody z zapasami garnął się do szkoleniowej nauki, w której czyni nie tylko znaczące, ale i szybkie postępy. Z całą pewnością wołowianin nie był faworytem mistrzowskiej rywalizacji, ale walczył w niej na tyle skutecznie, że wprawdzie przegrał w finale, ale swój występ zakończył ze srebrnym krążkiem.

**MICHAŁ DUBOWSKI**
Rokita Brzeg Dolny
**(KGS.5)**

Kolejną powiatową nadzieją na zapaśniczej macie jest Michał, który już od 8 lat święci sportowe sukcesy. W ostatnim roku bez większych problemów potwierdził swoją dominację w regionalnym rankingu, a później do swojego dorobku dorzucił brąz podczas

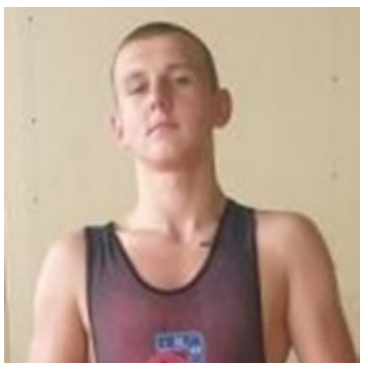

finałów OOM oraz krajowe mistrzowskie tytuły w rywalizacji zrzeszenia LZS oraz krajowego *championatu* sumo.

Osiągnięcia zapaśników przedstawiają się fantastycznie i z całą pewnością trudno będzie znaleźć tak utytułowanych zawodników wśród naszych powiatowych **FUTBOLISTÓW**, ale i na piłkarskich boiskach znalazło się kilku graczy, którzy zasługują na wyróżnienie.

**JAKUB JAGUŚ**
AP Brzeg Dolny
**(KGS.6)**

Powoli wizytówką dolnobrzeskiej młodzieżowej piłki staje się Akademia Piłkarska, a to głównie za sprawą rezultatów jej wychowanków. Jednym z jej utalentowanych adeptów jest właśnie Jakub, który w ostatnich miesiącach był wyróżniającym się zawodnikiem w grupie juniorów, którzy bardzo przyzwoicie prezentowali się w rywalizacji na poziomie 3.ligi okręgowej, kończąc zmagania na 3.pozycji.

**DAWID TOMCZAK**
AP Brzeg Dolny
**(KGS.7)**

Dawid to kolejny zawodnik, którego mogliśmy oglądać w rywalizacji juniorów i który na okręgowych boiskach wyróżniał się swoimi umiejętnościami. Przegląd pola i spokojne rozegranie piłki to jedne z jego największych atutów, karzące wiązać z talentem tego zawodnika duże nadzieje na najbliższą przyszłość.

**BARTŁOMIEJ CIEJEK**
AP Brzeg Dolny
**(KGS.8)**

Bardzo przyzwoicie w ligowych rozgrywkach spisywał się także *Akademicki* zespół juniorów młodszych, którego mocnym punktem był właśnie Bartłomiej. Jest to zawodnik bardzo wszechstronny, który z powodzeniem radzi sobie zarówno w grze defensywnej, jak i pod bramką przeciwnika. Duży talent.

**MATEUSZ KOWALSKI**
Rokita Brzeg Dolny
**(KGS.9)**

Jeśli mecze wygrywa się atakiem, a po tytuły sięga się dzięki defensywie, to ten młody gracz stanowi bardzo ważne ogniwo w zespole dolnobrzeskiego Rokity, który jesienią z *przytupem* powrócił na futbolową mapę regionu. W jego barwach ten ciągle młody gracz stanowi defensywną opokę, prezentując spokój i zaskakujące momentami doświadczenie.

**DOMINIK ZWOLSKI**
AP Gool Wołów
**(KGS.18)**

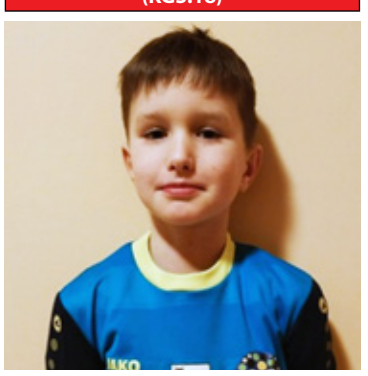

Mimo, że to właściwie dopiero początek jego przygody z futbolem, to już na tym etapie imponuje spokojem i pewnością siebie, co z pewnością wyróżnia golkipera wołowskiej Akademii. Jest nie tylko istotnym elementem drużyny, daje jej pewność w defensywie, ale również jest przykładem zaangażowania w pracę na zajęciach szkoleniowych.

**HUBERT STUDNICKI**
AP Gool Wołów
**(KGS.19)**

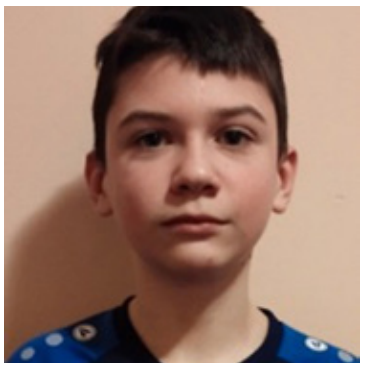

Bez wątpienia wyróżniający się gracz zespołu, który w kilku prestiżowych turniejach dla grup młodzieżowych zaprezentował się z bardzo dobrej strony. Duża w tym zasługa Huberta, który sprawdza się zarówno w grze obronnej, jak i konstruowaniu akcji ofensywnych. Z jednakowym zaangażowaniem walczy na boisku z rywalem oraz pracuje nad własną formą na treningach, dając dobry przykład kolegom z zespołu.

Wiele radości w minionych miesiącach sportowym kibicom w naszym powiecie dostarczyli także **TENISIŚCI STOŁOWI**, a szczególnie żeńska część *ping-pongowej* rodziny.

**ZUZANNA BAZYLEWSKA**
Rokita Brzeg Dolny
**(KGS.10)**

Od dłuższego czasu młoda dolnobrzeżanka (kategoria wiekowa żaków) coraz śmielej radzi sobie przy tenisowych stołach, a skalę swojego talentu i umiejętności najdobitniej zaprezentowała w Ostródzie, gdzie w maju rozegrano Mistrzostwa Polski. W grach singlowych dolnobrzeżanka dotarła aż do ćwierćfinału, zaś turniej deblowy zakończyła ze złotym krążkiem na szyi.

**GABRIELA PUŁECKA**
Rokita Brzeg Dolny
**(KGS.11)**

Dolnobrzescy kibice celuloidowego sportu z pewnością przyzwyczajeni są do udanych występów zawodniczek Rokity, a dzięki talentowi takich tenisistek, jak Gabrysia, możemy być spokojni o przyszłość tego sportu. Ambitna praca na treningach i sportowy charakter daje coraz lepsze rezultaty, co potwierdziła jej gra na kilku renomowanych imprezach.

**MARIKA CHRĄCHOL**
Rokita Brzeg Dolny
**(KGS.12)**

Na wyróżnienie zasługują także występy Mariki, która nigdy nie schodzi poniżej solidnego poziomu. Choć ciągle jeszcze nie występuje w roli głównych faworytek zawodów najwyższej rangi, to jednak jej umiejętności muszą już budzić respekt wśród wyżej notowanych konkurentek, co zresztą potwierdziła swoimi rewelacyjnymi występami.

**ZOSIA HOŁODNIUK**
Wolavia Wołów
**(KGS.14)**

Nadzieja wołowskiego tenisa stołowego. Zosia jest aktualną brązową medalistką Mistrzostw Dolnego Śląska skrzatek. Jej aktualny ranking na poziomie wojewódzkim to 3.pozycja. Jest wzorem pracowitości i sumienności oraz godną osobą do naśladowania dla innych dzieci.

**KACPER SZERER**
Wolavia Wołów
**(KGS.15)**

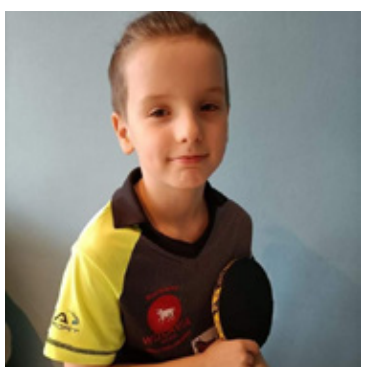

Kolejna z nadziei wołowskiego klubu. Młody, pracowity i niezwykły zawodnik, który stale doskonali swoje umiejętności. Osiągnięcia: 2.miejsce podczas I Wojewódzkiego turnieju skrzatów, 2.miejsce podczas II Wojewódzkiego turnieju skrzatów. W aktualnym rankingu wojewódzki to nr 2!

**PAULINA HOŁODNIUK**
Wolavia Wołów
**(KGS.16)**

Multimedalistka Mistrzostw Dolnego Śląska kadetek (w singlu, deblu oraz drużynie). Dodatkowo podczas Ogólnopolskiej Olimpiady Młodzieży zajęła 5.miejsce w drużynie. Jest podstawową zawodniczką 2.ligi kobiet. Należy do ścisłej kadry Dolnego Śląska juniorek. Paulina jest niezwykle zdolną zawodniczką, która nie tylko osiąga bardzo wysokie wyniki w sporcie, ale również w nauce!

**ANNA ULATOWSKA**
Wolavia Wołów
**(KGS.17)**

Wielokrotna medalistka Mistrzostw Polski. Aktualna mistrzyni Dolnego Śląska młodziczek oraz makroregionu. Jest podstawową zawodniczką 2.ligi kobiet. Należy do ścisłej kadry Dolnego Śląska kadetek. Ania jest bardzo pracowita oraz ambitna, stale podnosi swoje umiejętności.

Powróćmy jeszcze do sportów walki, ale tym razem do **KICK-BOXINGU**, który wśród naszych młodych powiatowych sportowców zdobywa coraz szerszą popularność, czego owocami są m.in. udane występy

**MAJA KUCHTA**
WKB Champion Wołów
**(KGS.13)**

Mistrzyni Polski w Kick-Boxingu, srebrna medalistka Polish Fighter Kids w Szczecinie - największego turnieju dla dzieci i młodzieży, najlepsza zawodniczka turnieju w Świebodzicach, wiele walk wygranych w wielu turniejach. Powołana na obóz kadry narodowej kadetów Polskiego Związku Kick-Boxingu. Zawodniczka Wołowskiego Klubu Bokserskiego Champion, prowadzona pod okiem trenera Leszka Kołtuna.

Powyższa lista nazwisk nie wyczerpuje wszystkich kandydatur w naszym powiatowym plebiscycie i w kolejnym wydaniu zaprezentujemy kibicom kolejnych sportowców, którzy w minionych miesiącach zasłużyli na wyróżnienie. Na wyżej wymienionych można natomiast głosować, wysyłając SMS z kodem przypisanym kandydatowi na numer

**7148**

# BUDOWANIE FORMY

**PIŁKA NOŻNA. MKP WOŁÓW**

Za 30 dni (5 marca) na boisko w grze o stawkę powrócą piłkarze wołowskiego MKP. Pierwszym sprawdzianem dyspozycji podopiecznych trenera **Piotra Bolkowskiego** będzie pucharowa konfrontacja z Piastem Żerniki, a jej stawką będzie okręgowy finał tych rozgrywek. Jesienią z tym rywalem nasza drużyna potykała się 2 razy w walce o ligowe punkty i oba spotkania zakończyły się dobrze dla wołowian (**2-1** i **5-1**), więc wypadałoby przedłużyć tę serię i potem 1 kwietnia powalczyć o okręgowe trofeum, choć łatwo z pewnością nie będzie, gdyż w 2.parze zmierzą się ze sobą Zenit Międzybórz (kl. okręgowa) i główny faworyt zmagań - 3.ligowa Ślęza Wrocław, która przed rokiem udzieliła MKP bolesnej pucharowej lekcji (**0-8**). To wszystko to jednak przyszłość - wprawdzie coraz bliższa, ale zanim zobaczymy naszych graczy na boisku w walce o finałowy awans i rankingowe *oczka*, trzeba jak najlepiej przygotować się do nadchodzących rozgrywek, a 4.ligowe zmagania nasz zespół zainauguruje 12 marca, podejmując na własnej murawie konkurentów z Wierzbic.

Na razie jednak zawodnicy ograniczają się do pracy na treningach, a w minioną sobotę po raz pierwszy w tym roku mogli sprawdzić swoją dyspozycję w bezpośredniej futbolowej rywalizacji z drużyną Polonii Środa Śl. Pojedynek rozgrywany na terenie rywali zakończył się skromnym zwycięstwem gospodarzy (**0-1**), ale wiadomo, że w takich konfrontacjach wynik nie jest sprawą najważniejszą. Okres przygotowawczy to czas *zgrywania* poszczególnych *elementów* zespołu tak, aby w meczach o stawkę piłkarska *maszyna* funkcjonowała jak najlepiej. Trzeba na to sporo czasu, gdyż w kadrze zaszło kilka zmian. W trakcie zimowej przerwy wołowską szatnię opuściło **6** zawodników.

Gdyby nie kontuzje, to Dominik Stupieńko pewnie znacznie mocniej zapisałby się w historii wołowskiej drużyny.

Okres wypożyczenia do MKP zakończył **Dominik Stupieńko**, który jesienią wystąpił w 10 meczach (542 minuty) i zdobył 2 gole. Dorobek ten mógł być większy, ale utalentowany pomocnik przez część rundy walczył z kontuzją. Wiosną w barwach MKP nie zobaczymy również wychowanka klubu **Pawła Leśniewskiego**, który w poprzedniej rundzie w koszulce MKP *zaliczył* 41 minut. Kolejnymi wychowankami, którzy postanowili rozstać się z zespołem, są **Maciej Warpas** i **Filip Dymitruk**. Strata pierwszego z wymienionych to z pewnością poważne osłabienie formacji defensywnej, gdyż jesienią zobaczyliśmy tego piłkarza w 14 spotkaniach (1.097) i był on mocnym punktem linii obronnej. W sobotniej konfrontacji z Polonią i w nadchodzącej rundzie trener P. Bolkowski nie będzie mógł także skorzystać z umiejętności **Dominika Rosińskiego** oraz **Daniela Kamińskiego**, którzy również zdecydowali się pożegnać drużynę. Podsumowując, ze składu MKP *wypadli* zawodnicy, którzy rozegrali średnio po 37,5 minuty w każdym z jesiennych spotkań, co przełożyło się 4 trafienia.

W sobotnim meczu na wołowskiej ławce zabrakło również **Marka Gacka**, **Kamila Aramowicza** oraz **Oskara Juwy**, ale szkoleniowiec zespołu mógł sprawdzić *bojową* wartość trójki nowych piłkarzy, którzy wiosną walczyć będą w barwach naszego klubu. Na średzkiej murawie na lewym skrzydle swoje umiejętności zaprezentował 19-letni **Dawid Łuć**, zaś w środku pola walczyli **Adrian Łyszkiewicz** oraz **Kacper Korosz**. Cała trójka to zawodnicy z dużym potencjałem i sporymi umiejętnościami, co miejmy nadzieję szybko potwierdzą w barwach MKP. Pierwszą do tego okazję zawodnicy ci będą mieli już w sobotę (5 lutego), kiedy to nasza drużyna podejmować będzie złotoryjskich Górników.

**TENIS STOŁOWY**

# DARMOWE PUNKTY

Po 11.kolejce zawodnicy naszych tenisowych ekip mają dłuższą chwilę *oddechu* od ligowej rywalizacji, gdyż do stołów powrócą dopiero 19 lutego. Jako ostatni z chwili przerwy w ligowej rywalizacji mieli cieszyć się młodzi reprezentanci *rezerw* dolnobrzeskiego Rokity, którzy w poprzednią środę (26 stycznia) mieli mierzyć się z *Akademikami* z wrocławskiego AZS AWF. Rywale jednak nie stawili się na placu sportowego boju i nasz zespół mógł cieszyć się z *darmowych* punktów, które dość wyraźnie poprawiły rankingową pozycję drużyny.

**TABELA 6.LIGI WROCŁAW**

| | | | | |
|---|---|---|---|---|
| 1. | Odra III Głoska | 11 | 20 | 107-43 |
| 2. | Odra Oława | 11 | 20 | 106-47 |
| 3. | ULKS III Ciechów | 11 | 18 | 103-59 |
| 4. | AZS UE IV Wrocław | 11 | 14 | 89-72 |
| 5. | **ROKITA II BRZEG D.** | 11 | 12 | 82-75 |
| 6. | Świt II Wrocław | 11 | 12 | 87-68 |
| 7. | Start Wrocław | 11 | 11 | 90-71 |
| 8. | AZS AWF Wrocław | 11 | 10 | 88-80 |
| 9. | **WOLAVIA III WOŁÓW** | 11 | 7 | 50-99 |
| 10. | GOKiS III Kąty Wr. | 11 | 4 | 36-101 |
| 11. | Orzeł II Prusice | 11 | 2 | 53-108 |
| 12. | Lider II Milicz | 11 | 2 | 32-100 |

eprasa.pl c0d5ffbda8

**TENIS ZIEMNY**

# KOLEJNE PODIUM

Dobrze rozpoczyna się rok dla naszych tenisistów ze Starego Wołowa. Przed tygodniem informowaliśmy o udanych występach naszych reprezentantów na kortach w Pszczynie, a w miniony weekend **Kevin Pabisiak** swoją wysoką formę potwierdził w Szczawnie-Zdroju, gdzie rozegrano Wojewódzki Turniej Kwalifikacyjny w grupie juniorów (do 18 lat). W gronie znacznie bardziej doświadczonych zawodników nasz 15-latek radził sobie znakomicie - chociaż nie był faworytem rozgrywki (208.pozycja w krajowym rankingu w tej grupie wiekowej) i już w 2.rundzie mierzyć się musiał z jednym z kandydatów do zwycięstwa **Mateuszem Błaszczakiem** (67.) ze Złotoryi. Pierwszy set nie zapowiadał niespodzianki (4:6), ale później kontrolę nad wydarzeniami objął wołowianin i najpierw wyrównał stan rywalizacji (6:3), a w *tie-break'u* przechylił szalę zwycięstwa na swoją korzyść (10:7). W półfinale po przeciwnej stronie kortu stanął zabrzanin **Dominik Spychalski** (84.) i tym razem z dużo większym animuszem walkę rozpoczął nasz zawodnik (6:2), ale w kolejnej odsłonie rywal pokazał już dużo lepszą dyspozycję (2:6) i o wszystkim musiał po raz kolejny decydować 3.set. W grze o finał znacznie więcej zimnej krwi zachował Kevin, który skutecznie *punktował* każdy błąd konkurenta, w czego efekcie *zameldował* się w grze o najwyższy laur w singlowym turnieju styczniowej imprezy.

Walkę o zwycięstwo nasz reprezentant musiał stoczyć z doświadczonym zawodnikiem gospodarzy

**Stepanem Boiko**, który w pełni wykorzystał atut własnego kortu i zmęczenie wołowianina, pozwalając mu ugrać zaledwie gema w obu setach. W finale nasz tenisista musiał więc uznać wyższość rywala, ale swój występ w Szczawnie-Zdroju Kevin może uznać za udany.

W grach singlowych swoje umiejętności zaprezentowała 13-letnia **Jessica Pabisiak**, która w rywalizacji z dużo bardziej doświadczonymi konkurentkami pokazała kawał sportowego charakteru. Występ w styczniowym turnieju nasza zawodniczka rozpoczęła od starcia z **Leną Uzdowską** z Bolesławca i obie zawodniczki stoczyły bardzo zacięty pojedynek, a rozstrzygnięciu w poszczególnych setach decydowała gra na przewagi (6:7, 7:6). Podobnie było zresztą w *tie-break'u*, w którym jednak więcej zimnej krwi zachowała rywalka (10:12).

# Jak zamówić ogłoszenia drobne

**na stronie www.kuriergmin.pl/ogłoszenia-drobne/**

**pocztą**
"Kurier Gmin"
56-100 Wołów
ul. Zwycięstwa 15

**wyślij sms-em**
pod numer **79567**
koszt 9 zł + Vat
zaznaczając od OKG
(spacja)treść ogłoszenia

**e-mailem**
**sekretariat@kuriergmin.pl**
lub osobiście

**Numer konta: Bank MBANK 83 1140 2004 0000 3902 4474 9895** / **71 319 79 18**

## USŁUGI

· Videofilmowanie, 602879746, 515276337.

**Garaże blaszane, od 3000zł, bramy, tanie ogrodzenia metalowe, RATY! TRANSPORT GRATIS! www.dobrygaraż.pl, 627338830, 607680103.**

Pranie dywanów i kanap aut. 535-679-346

**Transport bus/blaszak tel 663180223**

Wykonam prace budowlane takie jak malowanie, szpachlowanie, drobne roboty tel. 728008026

## NIERUCHOMOŚCI

### SPRZEDAM

Sprzedam grunt orny klasa IIIa o powierzchni 25 ar, położonej w Orzeszkowie. Numer gruntu 469. Cena 4000zł tel. 889493627

Mieszkanie 63m kw, 4 pokoje, 3 piętro. Cena 350tys. tel: 662124495

Sprzedam uzbrojone działki budowlane, tel: 668900363

### POSZUKUJĘ

Wezmę w dzierżawę grunty orne Wołów, Wińsko, Brzeg Dolny tel. 516898992

## MOTORYZACJA

### KUPIĘ

Kupię auto do 800 zł, 604317276.

**Kupię każde auto sprawne i uszkodzone tel. 603868712**

Kupię ciągniki, przyczepy i maszyny rolnicze 602811423 lub 535135507

## RÓŻNE

### SPRZEDAM

Sprzedam sofę dwuosobową rozkładaną. Stan b.dobry , mało używana . Cena 150 zł, tel. 662867570

Sprzedam jęczmień jary możliwy transport tel. 571 247 261

### KUPIĘ

Kupię monety, zegarki, srebro, odznaczenia. 725332771

## PRACA

### DAM PRACĘ

Firma Solid Security Sp. z o.o. zatrudni Pracowników ochrony oraz kwalifikowanych Pracowników ochrony z dostępem do broni na obiekt w Brzegu Dolnym. Kontakt: 723-613-872

### POSZUKUJĘ

Zatrudnię fachowca do instalacji grzewczej Co2 tel. 888255733

## KOREPETYCJE

Matematyka zaliczenia, egzaminy,matura. 608518085

## POMOC

• Poradnia Problemów Uzależnień, pon., wt. 7.30–13.30, śr., czw. 7.30–17.30, tel. 071 319 56 62.

• Grupa Anonimowych Alkoholików, Wołów pl. Szkolny 2, wtorek godz. 17.00, niedziela godz. 17:00, Ścinawa ul. Zgody 12 (salka katechetyczna), piątek godz. 17.00, tel. zaufania 71 321 21 24 od godz. 16:00.

• Pomoc weterynaryjna, tel. 071 319 03 78; 0606 46 97 97.

• Punkt Wspierania Rodzin, Rynek 18, Brzeg Dolny, GOSP. p. nr 2, wtorek 17.00–19.00, tel. 071 319 56 62, w. 19.

• Psycholog, Rynek 18, Brzeg Dolny, GOSP. p. nr 2, poniedziałek – piątek 16.00–20.00, tel. 071 319 56 62, w. 19.

• Gminna Komisja Rozwiązywania Problemów Alkoholowych w Wołowie, Centrum Profilaktyki Uzależnień, 56-100 Wołów, pl. Szkolny 2, tel. 071 389 14 95, e-mail: gkrpawolow@op.pl - inicjuje działania związane z profilaktyką i rozwiązywaniem problemów alkoholowych, - podejmuje czynności zmierzające do orzeczenia o zastosowaniu wobec osoby uzależnionej od alkoholu obowiązku poddania się leczeniu w zakładzie lecznictwa odwykowego, - opiniuje wnioski o wydanie zezwolenia na sprzedaż napojów alkoholowych. W Punkcie Konsultacyjnym Komisji dyżury pełnią: Pełnomocnik Burmistrza ds. Realizacji GPP i RPA – poniedziałki, wtorki, środy i piątki w godz. 9.30-12.30. Psycholog – poniedziałki od godz. 16.00-19.00., czwartki od godz. 15.00- 18.00. Konsultant ds. uzależnień – środy od godz.16.00-19.00. Odbywają się spotkania: - Grupy terapeutycznej dla osób uzależnionych – w poniedziałki od godz. 17.00. - Grup AA – we wtorki i w niedziele od godz. 17.00. - Grupy Al–Anon w piątki w godz. 17.00-19.00.

• Poradnia Psychologiczno-Pedagogiczna w Brzegu Dolnym, ul. 1 Maja 1A, I piętro (dawny internat ZSZ), tel. 071 319 99 94, proponuje dzieciom, młodzieży, rodzicom i nauczycielom szeroką ofertę psychologiczną, pedagogiczną i logopedyczną, m.in. w zakresie: diagnozy, terapii, profilaktyki, poradnictwa, planowania kariery zawodowej. Wizyty BEZPŁATNE. Czynne od poniedziałku do piątku w godz. 8.00–15.00.

• Powiatowa Stacja Sanitarno-Epidemiologiczna w Wołowie, kontakt 071 389 28 56, po godzinach urzędowania oraz w dni wolne od pracy, telefon dyżurny – 0604 208 816.

## Przypomnienie o obowiązku składania deklaracji do CEEB

**Szanowni Mieszkańcy,**

przypominamy, że od 1 lipca w całym kraju rozpoczął się proces składania deklaracji do Centralnej Ewidencji Emisyjności Budynków (CEEB), który ma na celu zebranie wszystkich danych dotyczących źródeł ciepła i spalania paliw w budynkach mieszkalnych i niemieszkalnych.

Każdy budynek, który posiada źródło ciepła lub spalania paliw do 1 MW, należy zgłosić wypełniając odpowiednią deklarację. Deklarację można złożyć samodzielnie, bez wychodzenia z domu - aby to zrobić należy posiadać profil zaufany albo podpis elektroniczny.

Wejdź na stronę www.zone.gunb.gov.pl naciśnij -> złóż deklarację <- wypełnij ją i wyślij.

**Złożenie deklaracji jest obowiązkowe!**

Mieszkańcy, którzy nie mają dostępu do internetu albo podpisu elektronicznego, wypełnioną deklarację mogą złożyć osobiście w Urzędzie Miejskim w Wołowie lub przesłać pocztą na adres Urzędu, za pośrednictwem którego dane zostaną przekazane do CEEB.

Podmiotami zobowiązanymi do złożenia deklaracji są właściciele oraz zarządcy lokali/ budynków, w których znajduje się źródło ciepła i spalania paliw.

Na złożenie deklaracji dla budynków istniejących wyznaczono termin **do 12 miesięcy** – licząc od dnia 1 lipca 2021 r.

**Tutejszy Urząd uprzejmie prosi o jak najszybsze składanie deklaracji**

W przypadku nowych obiektów, w których źródło ciepła zostanie zainstalowane po 1 lipca br. deklarację należy złożyć w ciągu 14 dni od daty jego uruchomienia.

Zachęcamy do kontaktu:

**Urząd Miejski w Wołowie,**
**tel. 71 319 13 21 lub 71 319 13 12,**
**e-mail: wsr@wolow.pl**

www.zone.gunb.gov.pl

REKLAMA

**URZĘDOWA KASACJA POJAZDÓW**

**P.P.H.U."LECH-MET"**
**ul. Kościuszki 9**
**55-140 Żmigród**

**Telefon całodobowy:**
**600 403 082**

- wydajemy zaświadczenia kasacji pojazdów do wydziału komunikacji i firm ubezpieczeniowych
- bezpłatny transport ( laweta)
- wszystkie czynności załatwiamy na miejscu

REKLAMA

REKLAMA

Gabinet Weterynaryjny
„EUROVET"
www.eurovet.com.pl
Oferujemy:
- badanie laboratoryjne krwi i moczu (na miejscu),
- lecznictwo i profilaktyka,
- chirurgia,
- okulistyka i stomatologia,
- USG,
- zwierzęta egzotyczne i ptaki,
- czipowanie i paszporty,
- strzyżenie i zabiegi kosmetyczne.

Wojciech Poral, specjalista chirurg, 696 302 170
Krzysztof Franas, 696 027 476

Wołów, ul. Poznańska 2
pon. - pt. 8:00-18:00
sob. 9:00-14:00
tel. 71/389 42 64

REKLAMA

LILIA
WOŁOWSKI DOM POGRZEBOWY
ZARZĄDCA CMENTARZA KOMUNALNEGO W WOŁOWIE
**Usługi pogrzebowe i cmentarne**
**Własna chłodnia i kaplica**
Kontakt całodobowy
**tel. 517 737 760 lub 601 720 076**
**ul. Poznańska 1, 56-100 Wołów**
(budynek główny PGK)
REKLAMA

eprasa.pl c0d5ffbda8

# Uczmy się od Wrocławia

30 stycznia 2022 w kościele św. Piotra i Pawła we Wrocławiu, w ramach Wieczorów Tumskich odbyło się wydarzenie **Moje prawosławie**, wieczór kolęd prawosławnych, poprzedzonych wykładem protojereja. Było to wydarzenie jedno z wielu w tym dniu. Wrocław jest organizatorem ogromnej liczby wydarzeń kulturalnych w ciągu roku, których jesteśmy świadkami i uczestnikami. Jako jedno z niewielu miast - Europejskich Stolic Kultury, zdecydował się na kontynuowanie działalności organizacji odpowiedzialnej za koordynację obchodów. Jako organizator kilkuset wydarzeń kulturalnych rocznie stała się jedną z największych samorządowych instytucji kultury w Polsce. Mowa o Strefie Kultury Wrocław. W 2021 została podjęta decyzja o stworzeniu przestrzeni dla indywidualnego rozwoju dwóch coraz wyraźniej rysujących się części działalności. Od 1 lutego 2022 rusza Wrocławski Instytut Kultury (wydzielił się ze Strefy Kultury Wrocław), który zajmie się między innymi prowadzeniem programów warsztatowych i badawczych pozwalających poznać, analizować i wykorzystywać trendy w polskiej i światowej kulturze. Nowa instytucja to również kontynuacja współpracy z partnerami z kraju i zagranicy.

Będziemy starać się nawiązać współpracę z Wrocławskim Instytutem Kultury, aby Wołów stał bogatszym współtwórcą i beneficjentem kultury regionalnej.

**Bożena Serafin**

# Dolnośląskie ferie w mundurze

29 stycznia, o godzinie 8.00 rano grupa ponad 120 nowo powołanych żołnierzy pojawi się w siedzibie 162 blp 16 Dolnośląskiej Brygady OT przy ul. Wojska Polskiego w Głogowie. W taki, również militarny sposób, Dolnoślązacy rozpoczną swoje, wyjątkowe ferie zimowe.

Najmłodsi żołnierze, którzy zasilą szeregi 16 DBOT to uczniowie z pięciu dolnośląskich szkół. Na co dzień uczą się w Henrykowie, Ząbkowicach Śląskich, Kłodzku, Kamiennej Górze i Wałbrzychu. Nie będą jednak sami. Będą się szkolić ze swoimi starszymi kolegami. Łącznie do 16-dniowego, podstawowego szkolenia wojskowego przystępuje ponad 120 ochotników, wśród nich 30 kobiet. Najmłodszy żołnierz w tej całej grupie ma 18 lat, najstarszy 54. Z tej, styczniowej grupy dolnośląskich ochotników, aż 90 osób to uczniowie szkół średnich

Od najbliższej soboty, 16 Dolnośląska Brygada Obrony Terytorialnej liczyć będzie już blisko 1200 żołnierzy. Oznacza to, że ta siła wyszkolonych ludzi będzie służyć krajowi i wspierać społeczność lokalną. Kolejne, 16 dniowe, podstawowe szkolenie wojskowe 16 DBOT zaplanowane jest na maj.

Aby zostać żołnierzem należy spełnić kilka podstawowych zasad: trzeba być pełnoletnim, mieć polskie obywatelstwo, być zdrowym i niekaranym oraz należy posiadać zaświadczenie o przyjęciu przynajmniej pierwszej dawki szczepienia przeciw Covid. Wszyscy, którzy chcą wstąpić do dolnośląskich Terytorialsów, powinni skontaktować się z rekruterem lub zgłosić się do Wojskowej Komendy Uzupełnień najbliższej swemu zameldowaniu bądź wypełnić elektronicznie wniosek o powołanie do służby przez platformę ePUAP i na www.terytorialsi.wp.mil.pl/chce-wstapic

**Inf**

eprasa.pl c0d5ffbda8

# Alkohol i narkotyki. Kolejna akcja wołowskiej policji

Na terenie powiatu wołowskiego policjanci Ogniwa Ruchu Drogowego prowadzili działania pn. „ALKOHOL i NARKOTYKI", ukierunkowane na eliminowanie z ruchu drogowego osób będących pod wpływem alkoholu lub w stanie po użyciu środków działających podobnie do alkoholu. Funkcjonariusze sprawdzali również przy okazji m. in. stosowanie przez kierujących oraz pasażerów pasów bezpieczeństwa.

– Każdy kierowca prowadząc samochód pod wpływem alkoholu lub środka działającego podobnie do alkoholu jest potencjalnym zagrożeniem dla innych uczestników ruchu drogowego – przypomina mł. asp. Marzena Pawlik. – Używki te przede wszystkim zaburzają koncentrację, zmniejszają szybkość reakcji oraz powodują błędną ocenę odległości i prędkości.

Policjantka przypomina, że bardzo niebezpiecznym zjawiskiem jest nieświadoma nietrzeźwość kierującego. Najczęściej ma ona miejsce wtedy, gdy ktoś pił alkohol poprzedniego dnia i wydaje mu się, że w organizmie nie zostało śladu po „promilach". Okazuje się jednak, że nawet kilkugodzinny sen nie gwarantuje, że będziemy w dobrej kondycji i zdolni do prowadzenia pojazdu.

**kk**

NA ZDROWIE NA ZDROWIE

# Testy na COVID w aptekach?

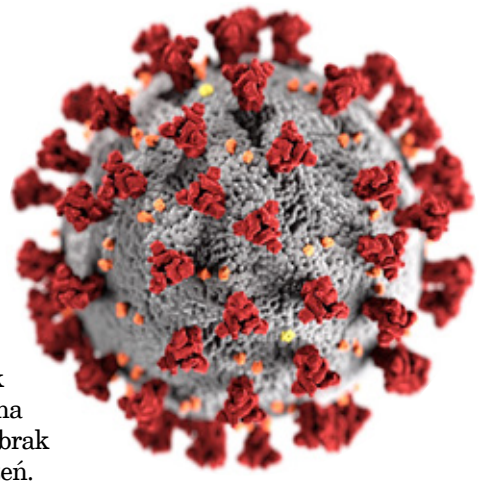

**27 stycznia weszło w życie rozporządzenie w sprawie wykazu badań diagnostycznych, które mogą być wykonywane przez farmaceutę. Zapis ten umożliwia testowanie w kierunku SARS-CoV-2 w aptekach.**

Zgodnie z założeniem, farmaceuta może wykonać test antygenowy w kierunku SARS-CoV-2. Testy są opłacane przez Narodowy Fundusz Zdrowia. Nie jest na nie potrzebne skierowanie. Apteki, w których farmaceuci chcą testować na COVID, składają odpowiednie oświadczenie do NFZ. Lokal oczywiście musi być do tego odpowiednio przygotowany, m.in. wydzielone pomieszczenie, wyposażenie pokoju opieki medycznej itp.

Wyniki testu przychodzą do pacjenta sms-em lub widnieją na koncie IKP (Internetowym Koncie Pacjenta).

Na terenie powiatu wołowskiego obecnie brak jest aptek, które wyraziły wolę antygenowego testowania. W bliskich Obornikach Śląskich testy można robić w aptece Wratislavia na ulicy Trzebnickiej 36. W Trzebnicy, na ulicy Daszyńskiego 65, w aptece Panaceum.

Farmaceutka jednej z dolnobrzeskich aptek, ak skomentowała sprawę: Większość farmaceutów wie, że potrzebne są dodatkowe punkty wymazowe. Nie mamy nic przeciwko, ale niestety niewiele aptek technicznie może sobie na to pozwolić z uwagi na brak dodatkowych pomieszczeń.

**KaTa**

OKULISTA
Sebastian Floryn
zastępca ordynatora Oddziału Okulistycznego Szpitala Wojskowego we Wrocławiu
dobór okularów, diagnostyka, leczenie zaćmy, jaskry i chorób siatkówki
gabinet: Brzeg Dolny ul. Kopernika 1
rejestracja tel. 730 10 10 60
REKLAMA

USG SERCA
USG BRZUCHA
kardiolog, specjalista chorób wewnętrznych
lek. med. Paweł Rehan
wtorki i czwartki 16.00–17.00
ul. Inw. Wojennych 19 Wołów (bud. KRUS)
tel. 604 523 262
REKLAMA

Zespół opieki domowej
Punkt Konsultacyjny w Rejonowej Przychodni w Wołowie, ul. Piłsudskiego 34, 56-100 Wołów, czynny we wtorek i piątek, godz. 9.00-14.00, pokój nr 202 II piętro, telefon: 728 228 192.
W ramach kontraktu z Narodowym Funduszem Zdrowia obejmujemy opieką paliatywno - hospicyjną pacjentów z następującymi schorzeniami:
• choroby nowotworowe,
• owrzodzenia odleżynowe,
• niewydolność oddechowa niesklasyfikowana gdzie indziej.
Zapewniamy bezpłatną:
• opiekę lekarską i pielęgniarską w domu chorego,
• leczenie bólu według najnowszych standardów i innych objawów towarzyszących chorobie nowotworowej,
• leczenie odleżyn,
• rehabilitację,
• wsparcie psychologiczne,
• żywienie dojelitowe dietą przemysłową,
• nieodpłatne wypożyczanie sprzętu medycznego.
REKLAMA

Dr nauk med. Mariusz Krawczyk
specjalista chirurg-onkolog
USG:
• piersi • tarczycy
• ślinianek • węzłów chłonnych
• dermatoskopia - badanie znamion barwnikowych
Czwartki 16.00-18.00 tel. 606 456 454
Wołów, ul. Inwalidów Wojennych 19 (bud. KRUS)
REKLAMA

Gastroenterolog
Specjalista chorób wewnętrznych
Wioletta Rewak
asystent Oddziału Gastroenterologicznego Miedziowego Centrum Zdrowia w Lubinie
• porady z zakresu chorób układu pokarmowego
• badania USG jamy brzusznej
• badania endoskopowe górnego odcinka przewodu pokarmowego w Pracowni Endoskopowej przy MCZ Lubin
Przyjmuje:
prywatnie po uprzedniej rejestracji internetowej
wioletta-rewak.medfile.pl
tel. kontakt: 606 711 431
w czwartki od godziny 15-stej Pro Femina
59-300 Lubin, ul. Jana Pawła II 92
REKLAMA

NFZ Gemini-med
PRZYCHODNIA RODZINNA WOŁÓW, UL.TRZEBNICKA 20/4
TEL. 71 389 79 90, 71 319 03 92
CZYNNA: PONIEDZIAŁEK - PIĄTEK 8:00 - 18:00
Lekarze specjaliści w przychodni rodzinnej
P.Ożóg LEK.MED
A.Wieraszko CHIRURG NACZYNIOWY
A.Droś ORTOPEDA
A.Kulesz GINEKOLOG
A.Kapłon GINEKOLOG
G.Winkiel GINEKOLOG
J.Korczewicz LEK.RODZINNY
F.Bayyodalqasrawi LEK.RODZINNY
D.Cycak LEK.MED
K.Kociatkiewicz-Jarnicka RADIOLOG
A.Woźniak PEDIATRA
J.Strzemecki CHIRURG
J.Redko ORTOPEDA
P.Kołodyński OTOLARYNGOLOG
A.Szczepańska NEUROLOG
T.Bańkowski KARDIOLOG
P.Ziółkowska LEK.MED
D.Mocny DERMATOLOG-WENEROLOG
TRANSPORTY MEDYCZNY
Zlecenia transportu prosimy zgłaszać pod numer tel.: 664 190 185 w godzinach 8.00-16.00 lub pod numer tel.: 71 389 79 90 do godz 18.00 oraz całodobowego pod numer tel.: 513 105 951
Pracownia Radiografii Cyfrowej
Pracownia Gastroenterologiczna
Pracownia Endoskopii Cyfrowej
www.geminimed.pl
REJESTRATOR HOLTEROWSKI
RKG/RR
ORAZ
SZEROKI ZAKRES BADAŃ USG, W TYM USG SERCA
REKLAMA

KONSULTACJE UROLOGICZNE
dr nauk med. Patrik Forszt
Specjalista urolog, FEBU
Choroby nerek, pęcherza, prostaty, zaburzenia potencji, USG NA MIEJSCU
Przyjęcia w Wołowie i Brzegu Dolny co wtorek od godz. 15:30
Brzeg Dolny DSCM ul. Wilcza 6 rejestracja 71 3190067
www.forszt.pl
Wołów Manamedica ul. Inwalidów Wojennych 13 rejestracja 71 3895360
REKLAMA

Prywatny Gabinet Ginekologiczny
dr n.med. Krzysztof Ćwiklicki
Specjalista ginekolog-położnik
- USG,
- KTG,
- KONIZACJA,
- CYTOLOGIA.
GABINET CZYNNY W CZWARTKI od 16.00 do 18.00
Brzeg Dolny, ul. Kętrzyńskiego 1
(naprzeciwko Przychodni w budynku Apteki Dolnobrzeskiej)
tel. 696 485 738
REKLAMA

lekarz dentysta
Piotr Laska
Gabinet w szkole podstawowej nr2
realizuje bezpłatne świadczenia dla dzieci do lat 18
w ramach kontraktu z NFZ
Dowolne terminy wizyt
ul. Robotnicza 9, 56-100 Wołów
rejestracja telefoniczna 071/389 13 31
REKLAMA

## NEUROLOG

• Elżbieta Buczkowska, specjalista neurolog, przyjmuje w prywatnym gabinecie w Obornikach Śl., ul. Dworcowa 36C. Poniedziałek w godz. 15.30-16.30 **tel. 603 999 676**

## PSYCHOLOG

• **Psycholog Wołów** **tel. 796733492.**

## PSYCHIATRA

• Prywatny Gabinet Psychiatryczny, Magdalena Krakowska-Kociołek, **specjalista psychiatra** ul. Inwalidów Wojennych 19, Wołów (budynek KRUS), pon. 15.00–18.00. Po wcześniejszej rejestracji: **604 433 803. Wizyty domowe.**

## STOMATOLOG

• Stomatologia dla Rodziny Kompleksowe leczenie stomatologiczne, nowoczesne materiały, radiowizjografia, RTG, chirurgia, protetyka. Oborniki Śl., ul. Łokietka 22 **Rejestracja: 71 310 26 12**

## UROLOG

• Aleksander Biały Chirurg Specjalista Urolog Prywatny Gabinet Urologiczny, USG, Wołów ul. Piłsudskiego pok.115 (przychodnia rejonowa) Środa 15:00-18:00 **tel. 601206357, 71 777 60 30**

## ORTOPEDA

• Waldemar Olszowiec, specjalista ortopeda, specjalista chirurgii urazowej. NZOZ, ul. Zwycięstwa 9/2, Brzeg Dolny. Przyjmuje: poniedziałek: 15.00–18.00. Leczenie zachowawcze i operacyjne schorzeń narządu ruchu, **tel. 71 319 07 66**

eprasa.pl c0d5fifudas

Burmistrz Gminy Wołów zaprasza

## JAK DOKARMIAĆ PTAKI ZIMĄ ?

- poruszymy temat jak mądrze dokarmiać ptaki zimą
- czym karmić latających przyjaciół, aby im pomóc, a nie zaszkodzić

Dodatkowym elementem spotkania jest zakup specjalistycznej karmy dla ptaków zimujących - ziaren słonecznika, z którego podczas warsztatów przygotujemy kulki pokarmowe, tym samym dzieci dowiedzą się w jaki sposób można samemu stworzyć tego typu pokarm.

**SPOTKANIE 1**
03.02.2022 r. godz. 16:00 miejsce: WOK

**SPOTKANIE 2**
10.02.2022 r. godz. 16:00 miejsce: WOK

Ilość miejsc ograniczona.
Zapisy pod nr tel. 71 389 26 43

SPOTKANIE POPROWADZI
**Krzysztof Konieczny**, Biolog, przyrodnik, ornitolog z zamiłowania botanik związany z Fundacją Przyrodniczą pro Natura

WOK

## FERIE ZIMOWE 2022 Z BIBLIOTEKĄ TAMA

**GRUPA I - GODZ. 11⁰⁰- 12⁰⁰**
**GRUPA II - GODZ. 12³⁰- 13³⁰**

Zapisy obowiązkowe - tel.: 71 319 07 70

- 31.01.2022 - Akademia magii - zabawa w iluzjonistów
- 02.02.2022 - Włóczkowe cudaki - kreatywne dzieciaki
- 03.02.2022 - Zimowe dekoracje - plastyczne wariacje
- 04.02.2022 - Warsztaty komiksowe z pisarzem Zbigniewem Masternakiem (wiek 8+)
- 07.02.2022 - W zdrowym ciele - zdrowy duch. Zajęcia poznawczo-ruchowe
- 09.02.2022 - Zajęcia literacko-teatralne z pisarką Krystyną Śmigielską cz.1
- 10.02.2022 - Zajęcia literacko-teatralne z pisarką Krystyną Śmigielską cz.2
- 11.02.2022 - Magiczne ziarenka - kreatywne cudeńka

Podczas zajęć obowiązują maseczki, dystans i dezynfekcja rąk!!!

## FERIE ZIMOWE Z DOLNOBRZESKIM OŚRODKIEM KULTURY 2022

**PONIEDZIAŁEK 31.01**
10:00 - WARSZTATY TANECZNE
FILIA DOK - ZWYCIĘSTWA 1
OD 12 LAT. ZAPISY - 20 ZŁ/ GODZ.
11:00 - KINO NA FERIE
KINO ODRA - KOLEJOWA 29
"LUCA" - WSTĘP WOLNY
11:00 - WARSZTATY Z FLORYSTYKI
FILIA DOK (GOŁĘBNIK) - KOLEJOWA 27B
ZAPISY KOMPOZYCJE Z SUCHYCH ROŚLIN - SŁOICZEK, PUDEŁECZKO, WALY KARTONIK, KOSZYCZEK, DONICZKI

**WTOREK 01.02**
17:00 - WARSZTATY TEATRALNE
SALA KAMERALNA DOK - KOLEJOWA 29
MŁODZIEŻ W WIEKU 10 - 13 LAT

**ŚRODA 02.02**
10:00 - WARSZTATY TANECZNE
FILIA DOK - ZWYCIĘSTWA 1
OD 12 LAT. ZAPISY - 20 ZŁ/ GODZ.
11:00 - KINO NA FERIE
KINO ODRA - KOLEJOWA 29
"FOTWORNA ROZCZNKA" - WSTĘP WOLNY
11:00 - MOZAIKA PAPIEROWA
SALA KAMERALNA DOK - KOLEJOWA 29
ZAPISY, KOLOROWY PAPIER, TOREBKI PREZENTOWE, KAMAŁKI TAPET, OPAKOWANIA PO KOSMETYKACH I SŁODYCZACH

**CZWARTEK 03.02**
11:00 - ZAJĘCIA KULINARNE
SALA KAMERALNA DOK - KOLEJOWA 29
ZAPISY, PARTUSZKI OBOWIĄZKOWE
11:00 - ZAJĘCIA PLASTYCZNE
FILIA DOK - ZWYCIĘSTWA 1
LUDOWA WYCINANKA CZ. 1
17:00 - WARSZTATY TEATRALNE
SALA KAMERALNA DOK
MŁODZIEŻ W WIEKU 10 - 13 LAT

**PIĄTEK 04.02**
10:00 - WARSZTATY TANECZNE
FILIA DOK - ZWYCIĘSTWA 1
OD 12 LAT. ZAPISY - 20 ZŁ/ GODZ.
11:00 - KINO NA FERIE
KINO "ODRA" - KOLEJOWA 29
"SING" - WSTĘP WOLNY
11:00 - ZAJĘCIA PLASTYCZNE
FILIA DOK - ZWYCIĘSTWA 1
LUDOWA WYCINANKA CZ. 2

**SOBOTA 05.02**
13:00 - WARSZTATY CYRKOWE
FILIA DOK (GOŁĘBNIK) - KOLEJOWA 27B
ZAPISY, WIEK 6-13 LAT

**NIEDZIELA 06.02**
9:30; 11:30 - WARSZTATY TEATRALNE
GR. 1 GR. 2 SALA WIDOWISKOWA DOK - KOLEJOWA 29
13:00 - WARSZTATY CYRKOWE
FILIA DOK (GOŁĘBNIK) - KOLEJOWA 27B
ZAPISY, WIEK 6-13 LAT

**PONIEDZIAŁEK 07.02**
9:30; 11:30 - WARSZTATY TEATRALNE
GR. 1 GR. 2 SALA WIDOWISKOWA DOK - KOLEJOWA 29
11:00 - KINO NA FERIE
KINO ODRA - KOLEJOWA 29
"HOTEL TRANSYLWANIA 3" - WSTĘP WOLNY
11:00 - RĘKODZIEŁO - KWIATY Z KREPINY
SALA KAMERALNA DOK - KOLEJOWA 29
ZAPISY

**WTOREK 08.02**
9:30; 11:30 - WARSZTATY TEATRALNE
GR. 1 GR. 2 SALA WIDOWISKOWA DOK - KOLEJOWA 29
11:00 - KINO NA FERIE
KINO ODRA - KOLEJOWA 29
"SPIDER-MAN. BEZ DROGI DO DOMU" BILETY 21, 19
11:00 - ZAJĘCIA KULINARNE
SALA KAMERALNA DOK - KOLEJOWA 29
ZAPISY, FARTUSZKI OBOWIĄZKOWE
11:00 - ZAJĘCIA PLASTYCZNE - RAFA KORALOWA
FILIA DOK - ZWYCIĘSTWA 1

**ŚRODA 09.02**
9:30; 11:30 - WARSZTATY TEATRALNE
GR. 1 GR. 2 SALA WIDOWISKOWA DOK - KOLEJOWA 29
11:00 - KINO NA FERIE
KINO ODRA - KOLEJOWA 29
"KRUDOWIE 2: NOWA ERA" - WSTĘP WOLNY
11:00 - RĘKODZIEŁO - AKRYLE Z BROKATEM
SALA KAMERALNA DOK - KOLEJOWA 29
ZAPISY, PODOBRAŻA, NIEPOTRZEBNE OBRAZY, GRUBE KARTONY AKRYLOWE FARBY, PĘDZLE, BROKAT, ŁAŃCUCH CHOINKOWY
11:00 - ZAJĘCIA PLASTYCZNE - ZIMOWY PEJZAŻ
FILIA DOK - ZWYCIĘSTWA 1

**CZWARTEK 10.02**
9:30; 11:30 - WARSZTATY TEATRALNE
GR. 1 GR. 2 SALA WIDOWISKOWA DOK - KOLEJOWA 29
11:00 - KINO NA FERIE
SPIDER-MAN. BEZ DROGI DO DOMU" BILETY 21, 19
KINO ODRA - KOLEJOWA 29

**PIĄTEK 11.02**
12:00 - BAL KARNAWAŁOWY
SALA KAMERALNA DOK - KOLEJOWA 29
ZAPISY, KARAOKE, KONKURSY, ZABAWY Z NAGRODAMI

ZAPISY NA WARSZTATY:
DOK@BRZEGDOLNY.PL | 71 319 5252

PAMIĘTAJ O ZASADZIE DDM - DYSTANS, DEZYNFEKCJA, MASECZKA
CHROŃ SIEBIE I INNYCH. RAZEM POKONAMY KORONAWIRUSA

# BURMISTRZ GMINY WOŁÓW

**informuje, że na stronach internetowych Urzędu Miejskiego w Wołowie www.wolow.pl, oraz www.bip.wolow.pl zamieszczono ogłoszenia o przetargach na sprzedaż nieruchomości:**

| Położenie | Opis/ nr działki, przeznaczenie w MPZP | Data przetargu | Termin wpływu wadium | Cena wywoławcza |
|---|---|---|---|---|
| Lubiąż | Działka nr 284/2 Am1 o pow. 433 m2, zabudowa zagrodowa i mieszkaniowa jednorodzinna, | 08.03.2022 | 02.03.2022 | 15.300,00 zł + VAT 23 % |
| Uskorz Wielki | Działka nr 268/5 Am1 o pow. 0,2958 ha, zabudowa zagrodowa i mieszkaniowa jednorodzinna, | 15.03.2022 | 09.03.2022 | 42.300,00 zł + VAT 23 % |

Z ogłoszeniami o przetargach można zapoznać się na tablicach ogłoszeń Urzędu Miejskiego w Wołowie (Rynek 34) w holu Ratusza i przy ul. Zwycięstwa oraz na stronach www.bip.wolow.pl., www.wolow.pl. Informacje można również uzyskać telefonicznie pod numerem 71/319 13 24 lub 71/ 319 13 14.

# BURMISTRZ GMINY WOŁÓW

**informuje, że na stronach internetowych Urzędu Miejskiego w Wołowie www.wolow.pl, oraz www.bip.wolow.pl zamieszczono wykazy nieruchomości przeznaczonych do dzierżawy**

| Miejscowość | Nr działki, powierzchnia | Opis nieruchomości, cel dzierżawy | Terminwywieszenia wykazu od: |
|---|---|---|---|
| **Wołów** | dz. nr 22/32 AM 35 pow. 0,2019ha | część działki – pod pawilonem handlowo - usługowym | 27.01.2022 r. |
| **Wołów** | dz. nr 8/32 AM41 pow. 2,8792ha | część działki - cele rolnicze | 19.01.2022 r. |
| **Wołów** | dz. nr 8 AM 21 pow. 0,5815 ha | część działki - cele rolnicze | 19.01.2022 r. |

Wykazy zostały również wywieszone na okres 21 dni na tablicy ogłoszeń Urzędu Miejskiego w Wołowie (Rynek 34) w holu Ratusza. Szczegółowe informacje można uzyskać w Wydziale Geodezji i Gospodarki Nieruchomościami – tel. 71/319 13 45, 71/ 319 13 16.

# BURMISTRZ GMINY WOŁÓW

**informuje, że na stronach internetowych Urzędu Miejskiego w Wołowie www.wolow.pl oraz www.bip.wolow.pl zamieszczono wykazy nieruchomości przeznaczonych do zbycia**

| Położenie nieruchomości | Opis, przeznaczenie | Tryb zbycia | Termin wywieszenia wykazu : |
|---|---|---|---|
| Stary Wołów | dz. nr 63/3 Am1 o pow. 0,1033 ha, teren usług innych, staż pożarna, więzienie ustalona jako cele publiczne | Darowizna | 21 dni |

Wykaz został wywieszony na okres 21 dni na tablicy ogłoszeń Urzędu Miejskiego w Wołowie (Rynek 34) w holu Ratusza a także opublikowane na stronach internetowych Urzędu Miejskiego www.bip.wolow.pl oraz www.wolow.pl. Szczegółowe informacje można uzyskać w Wydziale Geodezji i Gospodarki Nieruchomościami, tel. 71 319 13 14.

## Kącik Kulinarny Marzeny

### Domowy biszkopt z makiem

**Składniki:** 1/2 szklanki mąki tortowej 1/2 szklanki maki ziemniaczanej 12dag maku 15 dag cukru 1 torebka cukru waniliowego 3 jajka 3 łyżki proszku do pieczenia 3 łyżki wody.
**Wykonanie:** żółtka utrzeć z cukrem i cukrem waniliowym pod koniec ucierania dodać 3 łyżki ciepłej wody wymieszać z przesiana mąką i proszkiem do pieczenia uprzednio sparzonym odsączonym i zmielonym makiem oraz na końcu z ubita piana z białek ciasto wlać do tortownicy i piec ok 35 minut. Smacznego.

# BURMISTRZ GMINY WOŁÓW

**podaje do publicznej wiadomości**
**Wyciąg z ogłoszenia o I ustnym przetargu nieograniczonym na sprzedaż nieruchomości położonej w Uskorze Wielkim**

Przedmiotem przetargu jest sprzedaż działki niezabudowanej nr 268/5 Am1 **w Uskorze Wielkim** o pow. 0,2958 ha. Księga Wieczysta nr KW WR1L/00029332/6.
W Miejscowym Planie Zagospodarowania Przestrzennego działki oznaczone są symbolem **MNR/8** – tereny zabudowy zagrodowej i mieszkaniowej jednorodzinnej, leży w strefie ochrony konserwatorskiej zabytków archeologicznych, przez działkę przebiega linia sieci gazowej wysokiego ciśnienia wraz ze strefą ochronną.
Forma zbycia – przeniesienie prawa własności.
**Cena wywoławcza – 42.300,00 zł**
Do ceny wylicytowanej w przetargu zostanie doliczony podatek VAT wg stawki 23%.
**Wadium – 4.300,00 zł**
Przetarg na sprzedaż ww. nieruchomości odbędzie się w dniu **15.03.2022r. o godz. 10.30** w siedzibie Urzędu Miejskiego w Wołowie (Rynek 34, sala sesyjna).
Ogłoszenie o przetargu zostało wywieszone na tablicach ogłoszeń Urzędu Miejskiego w Wołowie w holu Ratusza i przy ul. Zwycięstwa a także opublikowane na stronach internetowych Urzędu Miejskiego www.bip.wolow.pl oraz www.wolow.pl.
Szczegółowe informacje można uzyskać w Wydziale Geodezji i Gospodarki Nieruchomościami – telefonicznie pod numerami 71/ 319 13 24, 71/ 319 13 15.

KURIER GMIN
TYGODNIK • WYDAJE „Agencja Reklamowo-Medialna ART" Marta Ringart Orłowska, redakcja: Marta Ringart-Orłowska (redaktor naczelna), Katarzyna Dolata (administracja, reklama, marketing), Dariusz Judziński (dziennikarz sportowy), Dagmara Zielińska (dziennikarz), Adrianna Orłowska (dziennikarz), stali współpracownicy: Marek Czwartyński. Redakcja i biuro ogłoszeń: Wołów, ul. Zwycięstwa 15 – czynne od poniedziałku do piątku 8.00-16.00, tel. 071/ 319 79 18; • Skład własny • Druk: Agora-Poligrafia Sp. z oo • Redakcja nie odpowiada za treść ogłoszeń, reklam i życzeń. Zastrzega sobie prawo zmiany tytułów, skracania i adiustacji tekstów • Wzory reklam chronione są prawem autorskim • Materiałów niezamówionych nie zwracamy • Nasz adres poczty elektronicznej: sekretariat@kuriergmin.pl; reklama@kuriergmin.pl; internet: www.kurier-gmin.pl. Nakład 3000-4000 tys. sztuk.
sprava.pro cd5ffbda8

Pik
Oferta obowiązuje przez cały miesiąc lub do wyczerpania zapasów.
Miesięczne promocje:
ul. Pełczyńska 146
51-180 Wrocław
SPOŻYWCZY OTWARTE Pn-Sb 6-22 tel.572 339 606
OGRODNICZY OTWARTE Pn-Sb 8-21 tel.71 346 21 72
/MarketPIK
ZNAJDŹ NAS NA FACEBOOKU!

LUTY 2022

1/2 LITRA PIWA ZAWIERA 25 GRAMÓW CZYSTEGO ALKOHOLU ETYLOWEGO
SPRZEDAŻ ALKOHOLU OSOBOM DO LAT 18 JEST PRZESTĘPSTWEM

PIWO TRYBUNAŁ BUTELKA BEZZWROTNA 500 ml
~~2,99~~ 1,99

KURCZAK Z ROŻNA
ZADZWOŃ I ODBIERZ PO 2H! TEL.572 339 606

3,99 /szt. KANAPKA ŚNIADANIOWA
0,89 /kg ZIEMNIAKI
1,99 /kg JABŁKA
~~4,59~~ 2,99 /1 kg RYŻ BIAŁY KONPACK
0,99 /250 g MAKARON KRAJANKA GOLDMAK
~~8,99~~ 4,99 /900 ml MYDŁO APART
0,39 /100 g WĄTROBA WIEPRZOWA
1,29 /szt. PĄCZEK Z DŻEMEM
24.02 TŁUSTY CZWARTEK
~~5,99~~ 3,99 /x8 PAPIER TOALETOWY MOLA
* CENA Z ZIELONĄ KARTĄ
0,39 /100 g OGONY WIEPRZOWE ŚWIEŻE /WĘDZONE
0,39 /100 g GOLONKA BIGOSOWA
0,89 /250 ml NAPÓJ ENERGETYCZNY X ENERGY DRINK

Kupuj w polskim sklepie polskie produkty
Nie przepłacaj!
DUŻY WYBÓR - NISKIE CENY

WYPRZEDAŻ DONICZEK PLASTIKOWYCH!
od 1 zł
NAJWIĘKSZY WYBÓR DONIC WE WROCŁAWIU

3,99 /szt. PRYMULKA
OD 0,99 /op. NASIONA
OD 4,50 /szt. PALETKA DO WYSIEWU RÓŻNE RODZAJE
3,99 /5 l ZIEMIA DO ROŚLIN ZIELONYCH ARK-POL
5,99 /250 g CEBULA DYMKA
Walentynki
7,99 /15 g MIEDZIAN SUMIN
OD 2,50 /szt. RÓŻE/TULIPANY
Prowadzimy sprzedaż balonów wraz z napełnieniem helem! Balony klasyczne, lateksowe, dziecięce, urodzinowe.
ZIELONĄ KARTĄ W KAŻDĄ ŚRODĘ -10% NA ROŚLINY DOMOWE
REKLAMA

Furgonetka PUNKT
UPS DHL FedEx GLS InPost DPD Meest Ambro Express

WYŚLEMY TWOJĄ PACZKĘ!

- Przyjdź do siedziby Kuriera Gmin, a załatwimy za Ciebie formalności!
- Współpracujemy z Furgonetka.pl , która działa na terenie Polski od 2010r., jesteśmy z nimi od grudnia 2021r.
- Sprawa jest prosta, wystarczy, że podasz nam odpowiednie dane.
- Możesz przynieść przesyłkę ze sobą lub zostawić ją w innym miejscu, a wybrany kurier po nią przyjedzie.
- Oferujemy wysyłkę przesyłek dowolnego gabarytu, od koperty po paletę.
- Jesteśmy dostępni od poniedziałku do piątku w godzinach 9:00-17:00 w Wołowie przy ul. Zwycięstwa 15.

W razie pytań, pisz lub dzwoń :
e-mail : sekretariat@kuriergmin.pl
tel. 71 319 79 18
REKLAMA

eprasa.pl c0d5ffbda8