ISSN 1642-8129
INDEKS 368261

super tydzień krasnostawski

Nr 22 (1172)

PONIEDZIAŁEK–NIEDZIELA • 27 maja - 2 czerwca 2024 r. • Cena 4,80 zł (w tym 5% VAT)

23

WODNIK Z GÓRĄ MEDALI

GROZIŁ SIEKIERĄ BYŁEJ PARTNERCE

3

RANNĄ W WYPADKU ZABRAŁ ŚMIGŁOWIEC

5

POSZUKIWANY SPACEROWAŁ Z PSEM I... NARKOTYKAMI 5

BEREZA KOMENDANTEM STRAŻAKÓW 4

SZYBKA JAZDA Z FINAŁEM W ROWIE 3

BUDOMEL Sp. z o.o.

PŁYTY STROPOWE
BETON TOWAROWY Z POMPĄ
NADPROŻA DO 360 cm

Chełm. ul. Jagiellońska 64
tel. 82 563 24 66, 887 338 886
info@budomel.pl
www.budomel.pl
7257

LOOMBARD
ZŁOTO • POŻYCZKI POD ZASTAW • KANTOR
POŻYCZKI POD ZASTAW WSZYSTKIEGO
-telefony komórkowe,
-sprzęt RTV i AGD,
-biżuteria, złoto,
-komputery,
-elektronika,
-samochody,
czynne 7dni 7 - 22
ZRZESZENIE NAJLEPSZYCH LOMBARDÓW
Krasnystaw
Zamkowa 8A
82 576 05 94
www.loombard.pl
2038

ANTEX - najwyższa jakość!
- wieźba dachowa
- krokwie
- łaty
- kontrłaty
- deska grubości: 25, 32, 40, 50 mm
- pellet, drewno kominkowe
Łowcza Kolonia 40, 22-107 Sawin
693 318 630, 505 421 815
MOŻLIWOŚĆ TRANSPORTU
SKŁAD DREWNA

eprasa.pl c0f327d7e8

Masz problem? Zadzwoń!
tel. 82 565 27 05, 565 44 30 POMOŻEMY!

Płatne parkowanie już obowiązuje!

CHEŁM Od wtorku (21 maja) parking Chełmskiego Parku Wodnego stał się miejscem płatnego postoju. Warto o tym pamiętać, bo kara jest niemała!

fot. K. Bańka

Klienci aquaparku oraz lokali znajdujących się na jego terenie są zwolnieni z opłat przez pierwsze 4 godziny postoju. Należy jednak pamiętać, że aby skorzystać z tej możliwości, trzeba podać numer tablicy rejestracyjnej pojazdu podczas zakupu usług w kasie parku wodnego lub odpowiednio w restauracji i siłowni. Pozostałe osoby mogą korzystać z parkingu, lecz odpłatnie. Koszt jednej godziny to 4 złote - warto ją uiścić, gdyż kara za parkowanie niezgodne z zasadami wynosi 150 zł.

Operatorem parkingu jest firma APCOA. Opłat za parkowanie można dokonać także w aplikacji mobilnej APCOA Flow dostępnej na system Adnroid i iOS. **AW**

Dąbrowska i Smolasty na Dniach Chełma

CHEŁM Dni Chełma co roku cieszą się dużym zainteresowaniem mieszkańców. W 2023 roku świętowaliśmy na ul. Strażackiej, gdyż zarówno w parku miejskim, jak i na pl. dr. Edwarda Łuczkowskiego trwały prace rewitalizacyjne. A jak będzie tym razem?

Prezydent **Jakub Banaszek**, w swoich mediach społecznościowych pytał, kogo mieszkańcy chcieliby zobaczyć na chełmskiej scenie. Wymienił wielu uznanych artystów. Ostatecznie ustalono, że dla chełmian wystąpią Ania Dąbrowska, Smolasty i Jamal. Tegoroczne święto miasta zaplanowane jest na weekend 6-7 lipca, a odbędzie się na placu Łuczkowskiego. **AW**

Przybędzie niedźwiadków

CHEŁM Podczas spaceru ulicami Chełma można spotkać 11 niedźwiadków wykonanych z brązu. Znajdują się w 9 lokalizacjach. Niebawem figurek przybędzie.

fot. Miasto Chełm

- Właśnie podpisaliśmy umowę na wykonanie oraz montaż kolejnych rzeźb. Powstanie jedenaście nowych niedźwiadków o wysokości 50 cm wyposażonych w charakterystyczny dla danego miejsca atrybut - mówi **Damian Zieliński** z gabinetu prezydenta Chełma.

Gdzie pojawią się kolejne misie? „Miś Konduktor" z gwizdkiem i znakownikiem stanie na placu Dworcowym, zaś „Miś Podróżnik" z walizką przy stacji Chełm Miasto. Nieopodal hali MOSiR będziemy mogli znaleźć „Misia Sportowca" z piłką. „Miś Temida" z wagą pojawi się przy sądzie rejonowym, a „Miś Turysta" z plecakiem przy Chełmskim Ośrodku Informacji Turystycznej.

Idąc tropem chełmskich niedźwiadków, będziemy mogli także natknąć się na „Misia Straganiarza" z koszem wypełnionym warzywami i w słomkowym kapeluszu. Znajdziemy go oczywiście na placu Kupieckim. W pobliżu Muzeum Ziemi Chełmskiej stanie „Miś Artysta" w berecie, z paletką do malowania i pędzlem. Cykliści mogą na swojej drodze napotkać „Misia Rowerzystę", który będzie „pedałował" przy bulwarze wzdłuż rzeki Uherki.

Na placu dra Edwarda Łuczkowskiego pojawi się miś z wiadrem wody, a przy jednej z ławek w Parku Miejskim im. Unii Europejskiej, para miśków. **AW**

CHEŁM Lubelskie Centrum Piłki Nożnej już za dwa lata

Nowe, sportowe serce miasta

W środę (22 maja) prezydent podpisał umowę z przedstawicielem firmy Mirbud, która zrealizuje dla miasta projekt pod nazwą Lubelskie Centrum Piłki Nożnej. Na wykonanie zadania ma czas do końca 2026 roku.

- Nowy stadion, to nowe serce Chełmianki, ale także trzy boiska, które pozwolą wejść Chełmskiej Akademii Piłki Nożnej na wyższy poziom. To zmiana wyczekiwana od lat, która potrwa kilkadziesiąt miesięcy, bo na tyle przewidziany jest etap realizacji tego zadania i projektu, ale ta zmiana będzie cieszyć nie tylko chełmskich kibiców piłki nożnej - powiedział podczas konferencji prasowej prezydent **Jakub Banaszek.**

Firma Mirbud będzie wykonawcą budowy Lubelskiego Centrum Piłki Nożnej. Miasto Chełm na przebudowę stadionu miejskiego przy ul. 1 Pułku Szwoleżerów, a także budowę trzech pełnowymiarowych boisk treningowych, w tym jednego krytego balonem, chce przeznaczyć ponad 94,5 mln zł, z czego ponad 44 mln pochodzą z dotacji Ministerstwa Sportu i Turystyki. Obiekty treningowe powstaną przy stadionie, przy Zespole Szkół Budowlanych i Geodezyjnych oraz przy Medycznym Studium Zawodowym - tutaj obiekt będzie kryty balonem.

- W skład zadania wchodzi kompleksowa przebudowa stadionu miejskiego w Chełmie, który będzie stadionem typowo piłkarskim, spełniającym wymagania niemal ekstraklasowe. Oprócz tego powstaną trzy boiska treningowe. Będzie to baza treningowa z prawdziwego zdarzenia, której w Chełmie od lat nie było. Tak naprawdę będzie to jeden z najnowocześniejszych obiektów infrastrukturalnych i sportowych w województwie lubelskim - mówił **Wojciech Wójcik**, dyrektor sportowy Chełmianki.

- Powstanie potrzebna infrastruktura do tego, żeby piłka nożna w Chełmie mogła wejść na wyższy poziom rozgrywkowy. Do tego potrzeba czasu i wielu czynników, ale fundamentem jest oczywiście infrastruktura - dodał prezydent.

A kiedy możemy spodziewać się rozpoczęcia prac? Na to pytanie odpowiedział nam **Tomasz Sałata,** członek zarządu firmy Mirbud oraz dyrektor techniczny: - Czas, jaki mamy w umowie to koniec 2026 roku. Myślę, że uda nam się ten termin nieco przyspieszyć, ale na razie nie chciałbym mówić jeszcze o ile. Myślę, że na pierwszym stadionie prace powinny rozpocząć się już w drugiej połowie lipca, zaś na głównym obiekcie, czyli stadionie miejskim będzie to raczej jesień tego roku. **AW**

Chcesz mieć Kartę Chełmianina? Złóż wniosek

CHEŁM Mieszkańcy Chełma w końcu doczekają się wprowadzenia zapowiadanej od dawana Karty Chełmianina. Potwierdza ona uprawnienia do zniżek, ulg, zwolnień i innych przywilejów udzielanych przez jednostki organizacyjne miasta, spółki miejskie oraz instytucje publiczne, kluby sportowe i podmioty niepowiązane z Urzędem Miasta Chełm, które przystąpiły do programu.

Nabór wniosków o otrzymanie Karty Chełmianina rozpocznie się 1 czerwca i będzie miał charakter ciągły.

Zgodnie z zapisami regulaminu, kartę będą mogli otrzymać mieszkańcy Chełma oraz pełnoletnie osoby, które rozliczają podatek dochodowy od osób fizycznych w chełmskim urzędzie skarbowym (jeżeli w zeznaniu podatkowym wskazane jest miejsce zamieszkania na terenie miasta Chełm). Kartę będą mogły otrzymać także dzieci, które pozostają na utrzymaniu wspomnianych osób, lecz tylko do ukończenia przez nie 18 roku życia lub do zakończenia nauki, ale nie dłużej niż do 26 roku życia. Do każdego wniosku będzie należało dołączyć dokumenty potwierdzające spełnienie powyższych warunków.

- Mieszkańcy miasta będą mogli skorzystać z szeregu ulg i zniżek dotyczących między innymi zakupu biletów do Centrum Kultury Filmowej Zorza, czy zniżek na zajęcia artystyczne oferowane przez Chełmski Dom Kultury oraz korzystania ze Strefy Basenowej Chełmskiego Parku Wodnego. Nadal też napływają deklaracje od partnerów, chcących przystąpić do programu Karta Chełmianina. Na ten moment zniżki z kartą będą dotyczyły zakupu kawy i herbaty w firmie „Rigel" Sylwia Wnuk, wydruku banerów, zakupu tworzyw sztucznych i wydruków z drukarni cyfrowej w firmie P.W. Image Janusz Białasz oraz zakupu i naprawy biżuterii, a także zakupu obrączek ślubnych w firmie „Jubiler Queen" Sebastian Lipczyński. Ponadto dostępne będą zniżki na całe okulary w Super Optyk Kinga Stachniuk, a także na wybrane produkty w firmie AGAP Agnieszka Gęba - mówi **Damian Zieliński** z chełmskiego magistratu. **AW**

super tydzień chełmski

Stosujemy Kodeks Dobrych Praktyk Wydawców Prasy

Ukazuje się na terenie powiatów: chełmskiego, krasnostawskiego i włodawskiego

Redaguje zespół:
Piotr Pyrkosz (redaktor naczelny / dyrektor do spraw wydawniczych)
Agnieszka Pastuszak–Maksim (z–ca redaktora naczelnego)
Krystyna Szeremeta (korekta), Marcin Petruk, Rafał Czyżyk, Anna Wietrak, Tomasz Demczuk, Joanna Klimek

Grafika i DTP:
Mateusz Gendek, Wojciech Kopczyński

Sekretariat:
Anna Wyczyńska

Biuro Reklam i Ogłoszeń:
Joanna Derkacz (kierownik), Renata Kasprzak, Karolina Starzyńska, Edyta Kusiak, Krzysztof Kwiatek

Redakcja/Biuro Reklam i Ogłoszeń:
22–100 Chełm, ul. Lubelska 31
tel./fax 82 565 27 05,
e–mail:
redakcja@supertydzien.pl
reklama@supertydzien.pl

Kolportaż:
PressTrans
tel. 604 494 479

Druk:
Seregni Printing Group Sp. z o.o.
ul. Matuszewska 14 hala B3.
03-876 Warszawa

Wydawca: Grupa Wydawnicza SŁOWO Sp. z o.o. 02-672 Warszawa, ul. Domaniewska 17/19/133

Redakcja nie odpowiada za treść reklam i ogłoszeń

eprasa.pl c0f327d7e8

Szok! 7-latek przyniósł granat do szkoły!

WŁODAWA Szokujące wydarzenia miały miejsce w Szkole Podstawowej nr 3 we Włodawie! Jeden z uczniów najmłodszych klas przyniósł na lekcje granat pochodzący najprawdopodobniej z czasów II wojny światowej. Na miejsce wezwano antyterrorystów, a uczniowie zostali ewakuowani z budynku szkoły.

W środę około godziny 10:00 dyżurny włodawskiej policji otrzymał zgłoszenie, że w szkole znajduje się uczeń, który ma ze sobą granat. Na miejsce natychmiast wysłano patrol. Uczniowie zostali błyskawicznie wyprowadzeni z budynku, a granat został odebrany od dziecka i zabezpieczony.

Wszyscy uczniowie zostali ewakuowani ze szkoły

Na miejsce wezwano Samodzielny Pododdział Kontrterrorystyczny Policji w Lublinie w celu neutralizacji granatu

fot. KPP Włodawa

Skąd 7-latek miał granat?

Po przeprowadzonych na miejscu oględzinach policjanci stwierdzili, że przyniesiony przez 7-latka przedmiot to prawdopodobnie niemiecki granat nasadkowy do karabinu typu Mauser. Ze wstępnych informacji wynika, że chłopiec dostał go od ojca. Na miejsce wezwano Samodzielny Pododdział Kontrterrorystyczny Policji w Lublinie w celu neutralizacji granatu.

Apel o ostrożność

Przypominamy, że niewybuchy z czasów II wojny światowej są nadal niebezpieczne! W przypadku znalezienia takiego przedmiotu nie wolno go dotykać, przenosić ani rozbrajać! Należy zabezpieczyć miejsce znaleziska i powiadomić policję. Pamiętajmy, że nasza reakcja może uratować życie! Szczęśliwie w tym przypadku nikomu nic się nie stało. **dem**

Zasnął za kierownicą. Naraził pasażerów

fot. KMP Chełm

POW. CHEŁMSKI Do groźnie wyglądającego zdarzenia drogowego doszło w miejscowości Rudno (gm. Żmudź).

Miało ono miejsce we wtorek (21 maja), w godzinach wieczornych na trasie Chełm -Hrubieszów. Kierujący mercedesem 58-letni obywatel Ukrainy prawdopodobnie zasnął za kierownicą, w wyniku czego na prostym odcinku drogi zjechał do przydrożnego rowu, a następnie zatrzymał się na skarpie.

W busie przewoził pasażerów. Na szczęście nikt nie doznał poważniejszych obrażeń ciała. Do szpitala została przewieziona 40-latka, która po badaniach wróciła do domu. Policjanci ustalają szczegółowy przebieg zdarzenia. **AW**

Groził siekierą byłej partnerce

KRASNYSTAW Jedna z mieszkanek miasta przeżyła prawdziwy horror. Były partner, który ma sądowy zakaz zbliżania się do niej, wtargnął do jej domu i groził siekierą! Mężczyzna najbliższe miesiące spędzi w areszcie.

fot. KPP Krasnystaw

W niedzielę (19 maja) po godzinie 13.00 krasnostawscy policjanci zostali wezwani na interwencję. Według zgłoszenia mężczyzna miał zaatakować kobietę siekierą.

– Na miejscu policjanci zastali czekającą przed domem kobietę, która powiedziała, że jej były partner przyszedł do jej domu w nocy, naruszając tym samym sądowy zakaz zbliżania się do niej, wyzywał ją, popychał oraz groził jej przy użyciu siekiery. Oprawca zamknął się w domu i nie chciał z niego wyjść dobrowolnie, dlatego policjanci zmuszeni byli wejść do budynku siłowo. Pomocy udzielili im strażacy z PSP w Krasnymstawie. Mundurowi zatrzymali kompletnie pijanego 52-latka. Badanie na zawartość alkoholu wykazało, że miał w organizmie ponad 3 promile – informuje rzecznik krasnostawskiej komendy, starsza sierżant **Anna Chuszcza**.

Mężczyzna trafił do aresztu. Po wytrzeźwieniu usłyszał zarzuty złamania sądowego zakazu zbliżania się, naruszenia miru domowego oraz kierowania wobec pokrzywdzonej gróźb karalnych. Przestępstwa te popełnił po raz kolejny, czyli odpowie w warunkach recydywy.

Decyzją sądu 52-latek najbliższe 3 miesiące spędzi w areszcie. Grozi mu kara do 4,5 roku pozbawienia wolności. **AW**

Pijany chciał wieźć dzieci na wycieczkę

WŁODAWA Włodawscy policjanci zatrzymali 41-latka, który mając prawie promil alkoholu w organizmie, chciał kierować autokarem przewożącym dzieci. Teraz odpowie za to przed sądem.

fot. KPP Włodawa

We wtorek (21 maja), przed godziną 9:00 włodawska drogówka skontrolowała autokar, którym uczniowie mieli pojechać na wycieczkę do Zamościa. Kontrola odbyła się przed szkołą. Wyjazd został wcześniej zgłoszony przez dyrekcję placówki.

- Zastrzeżeń funkcjonariuszy nie wzbudziły dokumenty ani stan techniczny pojazdu, jednak wycieczka nie odjechała o wyznaczonej godzinie, gdyż okazało się, że 41-letni kierowca autobusu nie jest trzeźwy. Badanie alkomatem wykazało blisko promil alkoholu w jego organizmie. Policjanci zatrzymali nieodpowiedzialnemu kierowcy prawo jazdy. Teraz 41-latek odpowie przed sądem. Grozi mu do 3 lat pozbawienia wolności - mówi aspirant sztabowa **Kinga Zamojska- Prystupa** z włodawskiej komendy policji.

Policjantka przypomina, że każdy zorganizowany wyjazd można zgłosić, dzwoniąc pod numer 112, lub kontaktując się z oficerem dyżurnym włodawskiej komendy pod nr tel. 47 813 22 09. Przeprowadzona przez policjantów kontrola może zapobiec tragedii. W tym roku kontrole autokarów będą przeprowadzane w wyznaczonym punkcie we Włodawie na ulicy Wiejskiej. Mundurowi proszą jednocześnie, aby informacje o planowanych wycieczkach zgłaszać przynajmniej z jednodniowym wyprzedzeniem. **AW**

Radiowóz wjechał w BMW

CHEŁM W czwartek (23 maja) na skrzyżowaniu ulic Hrubieszowskiej i Wiejskiej doszło do bardzo groźnie wyglądającej kolizji. Na szczęście nikt nie ucierpiał. W tym samym czasie na ul. Kolejowej pędzący na sygnałach radiowóz zderzył się z samochodem osobowym.

fot. Michał

Z ustaleń chełmskich mundurowych, którzy zostali wezwani do kolizji na skrzyżowaniu ulic Hrubieszowskiej i Wiejskiej, wynika, że jadący fiatem 19-latek nie ustąpił pierwszeństwa i wjechał na skrzyżowanie, gdzie zderzył się z mercedesem, prowadzonym przez 29-latka.

Na szczęście żaden z mężczyzn nie odniósł poważnych obrażeń. 19-latek został ukarany mandatem w wysokości 1500 zł.

W tym samym czasie na ul Kolejowej doszło do zderzenia BMW z radiowozem. Z naszych informacji wynika, że radiowóz jadący na interwencję (z sygnałami świetlnymi i dźwiękowymi) podczas wyprzedzania zderzył się z BMW, którym kierował 30-latek. Mężczyzna wykonywał manewr skrętu w lewo, kiedy uderzył w niego pojazd uprzywilejowany. **AW**

Szybka jazda z finałem w rowie

POW. KRASNOSTAWSKI W środę (21 maja) krasnostawscy strażacy oraz policjanci interweniowali podczas zdarzenia drogowego w miejscowości Wola Żółkiewska. Mimo że zdarzenie wyglądało groźnie, nikt w nim nie ucierpiał.

fot. OSP Żółkiewka

W środę (21 maja), przed godz. 19.00 dyżurny krasnostawskiej komendy policji otrzymał zgłoszenie o zdarzeniu drogowym.

Jak się okazało, 73-letnia kobieta z powiatu janowskiego nie dostosowała prędkości do panujących na jezdni warunków, w wyniku czego na łuku drogi pojazd zjechał do przydrożnego rowu.

Kobieta podróżowała sama i nie odniosła obrażeń. Jak wykazały badania na zawartość alkoholu, była trzeźwa. Na miejscu interweniowali strażacy z Krasnegostawu, druhowie z Żółkiewki , policja i Zespół Ratownictwa Medycznego. 73-latka została ukarana mandatem w wysokości 100 zł, ponieważ nie stworzyła zagrożenia dla innych. **AW**

eprasa.pl c0f327d7e8

Skasował pół auta

fot. PSP Krasnystaw

KRASNYSTAW Na ul. Krakowskie Przedmieście doszło do zdarzenia drogowego z udziałem... jednego auta. Na szczęście kierowcy volvo nie stało się nic poważnego.

We wtorek (21 maja) przed godz. 19.00 dyżurny Komendy Powiatowej Państwowej Straży Pożarnej w Krasnymstawie otrzymał informację o zdarzeniu drogowym na ul. Krakowskie Przedmieście. Ze wstępnych informacji wynikało, że pojazd miał uderzyć w latarnię i zablokować połowę pasa drogi.

Poszkodowanym kierującym zajęli się ratownicy medyczni, natomiast strażacy zabezpieczyli miejsce zdarzenia oraz pojazd. Ruch w tym obszarze był całkowicie zablokowany.

- Policjanci ustalili, że 26-latek z Krasnegostawu, kierując samochodem marki Volvo, na zakręcie drogi stracił panowanie nad prowadzonym pojazdem, w wyniku czego najechał bokiem auta na słup oświetleniowy. Mężczyzna został przewieziony karetką do szpitala w Krasnymstawie. Na szczęście nie doznał poważnych obrażeń. Skończyło się na ogólnych potłuczeniach. Jechał ze swoją 18-letnią partnerką, która również nie odniosła obrażeń - mówi starsza sierżant **Anna Chuszcza** z krasnostawskiej komendy policji.

Na miejscu interweniowały dwa zastępy z JRG Krasnystaw, zastęp OSP KSRG Krakowskie Przedmieście, zespół ratownictwa medycznego, pogotowie energetyczne oraz policja.

AW

POWIAT KRASNOSTAWSKI Którą szkołę wybiorą tegoroczni absolwenci szkół podstawowych?

Miejsc wystarczy dla wszystkich?

Egzaminy ósmoklasisty już za nami. Teraz uczniowie z niecierpliwością czekają na wyniki, które zostaną ogłoszone 3 lipca. Wiemy już, ile miejsc dostępnych jest w szkołach ponadpodstawowych na terenie powiatu krasnostawskiego.

Branżowa Szkoła I Stopnia nr 1 w Krasnymstawie, działająca w Zespole Szkół nr 1, w tym roku przyjmie 66 uczniów. Absolwenci mogą składać wnioski na profile: fryzjer (14 miejsc), kucharz (14 miejsc) murarz -tynkarz (14 miejsc), mechanik pojazdów samochodowych (24 miejsca). Z kolei w **Technikum w ZS nr 1** naukę po ukończeniu podstawówki będzie mogło kontynuować 92 uczniów. Utworzone zostaną następujące klasy: technik ekonomista (14 miejsc), technik pojazdów samochodowych (36 miejsc), technik spawalnictwa (14 miejsc), technik żywienia i usług gastronomicznych (28 miejsc).

II Liceum Ogólnokształcące im. C.K. Norwida w Krasnymstawie planuje utworzenie 4 klas i przyjęcie 120 uczniów. Profile na rok szkolny 2024/2025 są następujące: humanistyczny (30 miejsc), psychologiczny (30 miejsc), europejski (30 miejsc), biznesowy (30 miejsc).

I Liceum Ogólnokształcące im. Wł. Jagiełły w Krasnymstawie również utworzy 4 klasy, o profilach: politechniczno-ekonomicznym z rozszerzonymi przedmiotami: matematyka, geografia, angielski (30 miejsc), politechniczno-ekonomicznym z rozszerzoną: matematyką, informatyką i angielskim (30 miejsc), humanistycznym (30 miejsc) oraz biologiczno-chemicznym (30 miejsc).

W Zespole Szkół nr 2 im. Bartosza Głowackiego w Krasnymstawie utworzonych zostanie 6 klas pierwszych. W szkole kształcić się będzie mogło 168 uczniów na kierunkach: technik elektryk (29 miejsc), technik geodeta (29 miejsc), technik hotelarstwa (30 miejsc), technik informatyk (29 miejsc), technik mechanizacji rolnictwa (22 miejsca) oraz technik programista (29 miejsc).

W **Siennicy Różanej** do klas pierwszych w **Branżowej Szkole I Stopnia im. Augusta Cieszkowskiego** może uczęszczać 48 uczniów. Szkoła utworzyła następujące kierunki kształcenia: mechanik-operator pojazdów i maszyn rolniczych (24 miejsca) i operator maszyn i urządzeń przemysłu spożywczego (24 miejsca).

Technikum im. Augusta Cieszkowskiego przyjmie 108 absolwentów podstawówek, którzy będą mogli rozpocząć naukę w dwóch klasach o profilu technik mechanizacji rolnictwa i agrotroniki, przy czym w jednej będzie 30, a w drugiej 24 miejsca, oraz w dwóch klasach (30 i 24 miejsca) o profilu technik żywienia i usług gastronomicznych.

W Technikum w **Zespole Szkół w Żółkiewce** utworzona zostanie jedna klasa o profilu technik mechanizacji rolnictwa i agrotroniki. Szkoła przygotowana jest na przyjęcie 24 uczniów.

AK

Straciła 600 zł

KRASNYSTAW Mieszkanka Krasnegostawu dała się oszukać internetowym naciągaczom. Kobieta, chcąc kupić dziecku ubrania, straciła ponad 600 złotych.

36-latka z Krasnegostawu zawiadomiła o oszustwie dokonanym na jej szkodę podczas zakupu ubrań dla dziecka. Kobieta chciała kupić towar, korzystając ze strony jednej ze znanych firm odzieżowych. Link do portalu łudząco przypominającego stronę owego sklepu znalazła na Facebooku.

- Kobieta zrobiła zakupy na kwotę 470 złotych. W celu potwierdzenia transakcji podała dane swojej karty bankowej. Miała otrzymać potwierdzenie zakupu drogą mailową. Pokrzywdzona nie doczekała się potwierdzenia, ponadto zauważyła, że z konta zniknęło ponad 600 złotych. Apelujemy o ostrożność podczas transakcji w Internecie - mówi starsza sierżant **Anna Chuszcza**.

Jak nie dać się oszukać? Nie otwieraj podejrzanych linków, które żądają od nas loginów i haseł do bankowości elektronicznej lub danych z kart bankowych. Oszust, przechwytując dane do naszego konta, może wypłacać pieniądze i zarządzać nim jak własnym.

AW

Bereza komendantem strażaków

KRASNYSTAW St. kpt. mgr inż. Kamil Bereza został powołany na stanowisko komendanta powiatowego Państwowej Straży Pożarnej w Krasnymstawie.

Uroczystość odbyła się w siedzibie Komendy Wojewódzkiej PSP w Lublinie. St. kpt. **Kamil Bereza**, który od 10 lutego kierował pracą krasnostawskiej komendy jako pełniący obowiązki komendanta powiatowego, otrzymał nominację z rąk lubelskiego komendanta wojewódzkiego PSP st. bryg. **Zenona Pisiewicza**.

Komendant Bereza służbę w Państwowej Straży Pożarnej rozpoczął w 2008 roku jako kadet Szkoły Aspirantów PSP w Krakowie, którą ukończył w 2010 roku, uzyskując tytuł technika pożarnictwa oraz stopień młodszego aspiranta. Od razu został skierowany do służby w Komendzie Powiatowej PSP w Krasnymstawie. Pełnił ją kolejno na stanowiskach starszego ratownika, zastępcy dowódcy JRG, a od 2018 dowódcy JRG. Pełnił również funkcję oficera prasowego krasnostawskiej jednostki.

Przez cały czas systematycznie podnosił kwalifikacje zawodowe. W 2014 roku ukończył Szkołę Główną Służby Pożarniczej, uzyskując tytuł inżyniera pożarnictwa i stopień młodszego kapitana Państwowej Straży Pożarnej. W 2016 roku uzyskał tytuł magistra na Wydziale Zarządzania Politechniki Lubelskiej. Następnie w 2021 roku ukończył studia podyplomowe w zakresie zarządzania bezpieczeństwem i higieną pracy w Wyższej Szkole Przedsiębiorczości i Administracji w Lublinie. Ponadto st. kpt. Kamil Bereza został odznaczony i wyróżniony: Złotym Medalem „Za Zasługi Dla Pożarnictwa" w 2022 roku, odznaką „Za Zasługi dla Związku Emerytów i Rencistów Pożarnictwa RP" w 2023 roku.

Uroczyste przywitanie z Komendą Powiatową PSP w Krasnymstawie i przyjęcie obowiązków nastąpiło 23 maja podczas Powiatowych Obchodów Dnia Strażaka w Krasnymstawie.

AK

Nasz ośrodek wśród najpiękniejszych w województwie!

GM. ŻÓŁKIEWKA Ośrodek Kultury Samorządowej w Żółkiewce zdobył drugie miejsce w konkursie „Modernizacja Roku & Budowa XXI wieku". Projektantem rewitalizacji tego zabytkowego budynku jest Marcin Jaremek.

W przeszłości w liczącym 100 lat budynku mieściła się szkoła, a do końca lat 60. XX wieku porodówka.

- Kilka lat temu pojawiła się możliwość, aby uzyskać dofinansowanie na rewitalizację tego obiektu. Właściwie ta kilkumilionowa inwestycja w 95% została pokryta z dotacji. My jako gmina dołożyliśmy tylko 5%. Projekt przebudowy jest dziełem Marcina Jaremka, którego rodzina pochodzi z Żółkiewki - mówi wójt gminy Żółkiewka **Jacek Lis**. - Prace zostały zakończone w 2021 roku - dodaje.

W Ośrodku Kultury Samorządowej w Żółkiewce działa Regionalne Towarzystwo Przyjaciół Żółkiewki. To właśnie jego członkowie zaczęli szukać informacji o tym miejscu.

- Równocześnie zleciliśmy naukowcom zbadanie terenu, chcieliśmy przedstawić historię tego miejsca i dalej ją kultywować - mówi **Anna Podgórska**, dyrektor OKS. - Dlatego m.in. na muralu znajdującym się na ścianie budynku znajduje się husaria polska. To naprawdę piękny symbol.

Projektant przebudowy obiektu zgłosił budynek do udziału w 28 edycji Ogólnopolskiego Konkursu „Modernizacja Roku & Budowa XXI wieku".

- Udało nam się uzyskać drugie miejsce, dzięki głosom naszych mieszkańców, ale pewnie też całej Lubelszczyzny. Cieszę się, że mamy takie miejsce i że dzięki niemu Żółkiewka staje się jeszcze bardziej popularna - mówi wójt.

Na pewno popularnością wśród mieszkańców cieszą się zajęcia i imprezy organizowane przez OKS.

- Działalność naszej placówki rozwija się w trzech kierunkach: pracy oświatowej, artystycznej i organizacji imprez kulturalnych. Te ostatnie cieszą się największą popularnością. Oferta jest bogata w ilość imprez, spotkań i nowych propozycji dla dzieci i młodzieży. Prowadzimy zajęcia plastyczne, rękodzielnicze, wokalne, modelarskie, tańca ludowego oraz nowoczesnego. Ale też organizujemy jednorazowe wydarzenia, czy cyklicznie powtarzające się w ciągu roku. Natomiast podczas wakacji lub ferii proponujemy oddzielny, dodatkowy harmonogram z aktywizacjami dla najmłodszych - dodaje dyrektor ośrodka.

Obok budynku, który zdobi centrum miejscowości, znajduje się także plac zabaw i miejsce spotkań mieszkańców.

AK

OGŁOSZENIE 8051

Działając na podstawie art. 35 ust. 1 ustawy z dnia 21 sierpnia 1997 r. o gospodarce nieruchomościami (Dz.U. z 2023, poz. 344, z późn. zm.) Burmistrz Krasnegostawu informuje o wywieszeniu wykazu lokalu użytkowego o pow. 29,81 m^2 położonego w budynku przy ul. Okrzei 23, stanowiącego własność Miasta Krasnystaw, przeznaczonego do oddania w najem na rzecz wnioskodawcy na okres do 3 lat.

Wykaz podlega wywieszeniu na tablicach ogłoszeń Urzędu Miasta Krasnystaw przez okres 21 dni tj. od dnia 20.05.2024.r. do dnia 03.06.2024 r. Z treścią wykazu zapoznać się można na stronie internetowej Urzędu Miasta Krasnystaw www.krasnystaw.pl (BIP → mienie komunalne → przetargi 2024). Dodatkowych informacji w w/w sprawie udziela Wydział Gospodarki Nieruchomościami i Ochrony Środowiska Urzędu Miasta Krasnystaw, Plac 3 Maja 29, pok. nr 24, tel. 82 576 21 57, wewn. 125, w dniach od poniedziałku do piątku, w godz. 7.30-15.30 wtorki w godz. 8.00-16.00.

eprasa.pl c0f327d7e8

Przestraszeni złodzieje szybko oddali łup

CHEŁM W mediach społecznościowych pojawił się apel o pomoc w ujęciu sprawców kradzieży roweru. Mieszkańcy tak skutecznie ścigali złodziei, że ci postanowili oddać łup.

W poniedziałek (20 maja) w godzinach wieczornych sprzed jednego z marketów skradziono rower o wartości 2,5 tys. zł. Jeden ze sprawców tego czynu poruszał się seledynowym fiatem bravo.

Skradziony rower został podrzucony przy ul. Śląskiej

Zdjęcie sprawców kradzieży zostało udostępnione w mediach społecznościowych przez rodzinę poszkodowanego

Właściciel zguby natychmiast zawiadomił policję oraz zdobył nagranie z monitoringu, gdzie widoczne było auto sprawców. Zdjęcie to zostało udostępnione w mediach społecznościowych przez rodzinę poszkodowanego.

- Niemal natychmiast ludzie zaczęli dzwonić i mówić, gdzie widzieli to auto. Zadzwonił nawet jeden mężczyzna, któremu tym autem ktoś wjechał w ogrodzenie. Wszystko odbiło się tak głośnym echem, że w końcu zadzwonili sami sprawcy, z trzech różnych numerów i powiedzieli, że oddadzą rower, jeśli nie zgłosimy sprawy - mówi nam pan **Dariusz**, ojciec chłopca, któremu skradziono rower.

Faktycznie, rower został podrzucony przy ul. Śląskiej, lecz sprawcy szybko zbiegli z tego miejsca.

- Bardzo dziękuję wszystkim mieszkańcom Chełma, którzy udostępnili post i zaangażowali się w akcję. To udostępnianie przyczyniło się do odzyskania w bardzo szybkim tempie roweru, który został skradziony. Jeszcze raz wszystkim chełmianom bardzo dziękuję i proszę, zwracajmy uwagę na takie podejrzane zachowanie. Jestem bardzo wdzięczny i zapewniam, że ze swojej strony będę zawsze pomagał w podobnych sytuacjach - dodaje na koniec pan Dariusz.

Policja podjęła czynności w celu ustalenia sprawców kradzieży.

AW

Spacerował z psem i... narkotykami

fot. KPP Krasnystaw

KRASNYSTAW Krasnostawscy kryminalni zatrzymali 23-latka, który poszukiwany był za rozbój. Mundurowi zatrzymali go, gdy spacerował z psem. Miał przy sobie mefedron.

Policjanci ustalili, że na terenie Krasnegostawu ukrywa się poszukiwany za rozbój 23-latek. Funkcjonariusze udali się w rejon, w którym miał przebywać mężczyzna. W pewnym momencie zauważyli osobę spacerującą z psem i od razu zorientowali się, że jest to poszukiwany. W trakcie zatrzymania mundurowi ujawnili przy nim narkotyki w postaci mefedronu. 23-latek trafi do więzienia na 6 miesięcy. To kara za dokonany wcześniej rozbój. Jego pobyt za kratkami może się przedłużyć, bowiem będzie jeszcze odpowiadać za posiadanie narkotyków.

AW

Wymusiła pierwszeństwo. Córkę zabrał śmigłowiec

POW. KRASNOSTAWSKI We wtorek (21 maja), ok. godz. 6.30 w miejscowości Płonka doszło do zderzenia trzech pojazdów. Droga w tym miejscu była całkowicie zablokowana. Dwie osoby zostały przetransportowane do szpitala.

Na drodze wojewódzkiej nr 837, w miejscowości Płonka (gm. Rudnik) doszło do zderzenia trzech pojazdów - dwóch busów i auta osobowego.

Z ustaleń policji wynika, że 38-letnia kobieta kierująca samochodem osobowym marki Ford Focus, nie zastosowała się do znaku STOP. Kobieta wyjechała z drogi podporządkowanej i zderzyła się z jadącym od strony Zamościa mercedesem sprinterem, którym kierował 24-latek z Bychawy. Uderzenie było tak silne, że mercedes wjechał w oczekującego na włączenie się do ruchu fiata doblo, którym poruszał się 64-latek z Lublina.

fot. KPP Krasnystaw

fot. KPP Krasnystaw

38-latka, która doprowadziła do tego zdarzenia, jechała z 17-letnią córką, którą do szpitala w Lublinie przetransportowano śmigłowcem Lotniczego Pogotowia Ratunkowego. Kierująca także doznała obrażeń, w związku z czym trafiła na krasnostawski SOR. Jak wykazały badania, 38-latka nie doznała poważnych obrażeń, natomiast jej 17-letnia córka miała mniej szczęścia, jej życiu nie zagraża jednak niebezpieczeństwo.

Wszyscy kierujący byli trzeźwi.

AW

Jesteśmy po to, by Ci pomóc
AMS Biuro obsługi prawno-administracyjnej
Chełm, ul. Pijarska 1 793 777 599
7856

Słono zapłacił

GM. KRAŚNICZYN Krasnostawscy mundurowi, poruszając się nieoznakowanym radiowozem, zauważyli, że samochód ciężarowy wyprzedza inny pojazd na przejściu dla pieszych. Kierowca TIR-a został za ten czyn ukarany wysokim mandatem.

W czwartek (23 maja) w miejscowości Surhów, krasnostawscy policjanci pełniący służbę nieoznakowanym radiowozem, zauważyli kierującego samochodem ciężarowym, który wyprzedził inny samochód na przejściu dla pieszych. Funkcjonariusze zatrzymali ciężarówkę do kontroli. Kierującym okazał się 40-letni mieszkaniec powiatu rypińskiego. Policjanci nałożyli na niego mandat w wysokości 1500 złotych. Dostał też 15 punktów karnych.

- Apelujemy do kierujących o rozsądek na drodze. Wyprzedzanie na przejściu dla pieszych to jedno z najpoważniejszych wykroczeń, które może skończyć się tragicznie, gdy na tym przejściu znajdzie się pieszy - przestrzega starsza sierżant **Anna Chuszcza** z krasnostawskiej policji.

AW

Wjechał w tył auta. Skończył w szpitalu...

POW. CHEŁMSKI W środę (22 maja) w godzinach popołudniowych kierowcy podróżujący z Chełma w kierunku Lublina i odwrotnie, musieli uzbroić się w cierpliwość. W miejscowości Stołpie pojawiły się utrudnienia w związku ze zderzeniem dwóch aut.

W środę ok. godz. 13.00 na drodze krajowej nr 12 w Stołpiu doszło do zdarzenia drogowego. 48-letni mężczyzna kierujący peugeotem najechał na tył hyundaia prowadzonego przez 75-latka, który wykonywał manewr skrętu w lewo.

W wyniku zdarzenia 48-latek został przewieziony do szpitala. Na szczęście po przeprowadzonych badaniach, wrócił do domu. Chełmscy policjanci zakwalifikowali to zdarzenie jako kolizja drogowa, a jej sprawca został ukarany mandatem w wysokości 1 550 zł.

AW

Stracił prawo jazdy i kilka tysięcy

CHEŁM Kolejny pirat drogowy został zatrzymany na chełmskich ulicach. To nie jest pierwszy taki występek mężczyzny, dlatego zapłacił podwójną karę...

W poniedziałek (20 maja), w godzinach porannych chełmska grupa Speed zatrzymała 35-letniego mężczyznę, który w terenie zabudowanym jechał 156 km/h! To samo wykroczenie popełnił już po raz drugi. Mężczyzna otrzymał mandat w wysokości 5 tysięcy złotych. Zostało mu również zatrzymane prawo jazdy.

- Apelujemy do kierowców o rozsądek i rozwagę na drodze. Przypominamy, że recydywa w mandatach polega na co najmniej dwukrotnym popełnieniu tego samego wykroczenia drogowego w ciągu dwóch lat. Złamanie po raz kolejny tego samego przepisu wiąże się z podwójną karą finansową - mówi sierżant sztabowa **Angelika Głąb-Kunysz** z chełmskiej komendy policji.

AW

WYWÓZ NIECZYSTOŚCI PŁYNNYCH
Usługi Asenizacyjne
Indywidualna negocjacja cen

tel. 501 131 580
4623

Zasnął za kierownicą

GM. KRASNYSTAW W poniedziałek (20 maja) w Zakręciu doszło do zdarzenia drogowego. Ruch w tym miejscu odbywał się wahadłowo.

Jak wynika z ustaleń policjantów pracujących na miejscu, kierujący audi 26-latek jechał w kierunku Krasnegostawu. Wracał z pracy i zasnął za kierownicą, w wyniku czego zjechał do przydrożnego rowu, uderzył w przepust, a następnie dachował. Mężczyzna był trzeźwy, jechał sam i na szczęście nie doznał żadnych obrażeń.

fot. PSP Krasnystaw

AW

PELLET DRZEWNY
sprzedaż hurtowa i detaliczna
EN plus A1 PC 641 Certyfikat europejski
BRYKIET DRZEWNY TORFOWY
Producent:
Graf Pellet, Sielec 136 B tel. 509 311 488
biomass.produkcja@gmail.com www.grafpellet.pl
6771

eprasa.pl c0f327d7e8

Zdolne wokalistki

fot. MDK Krasnystaw

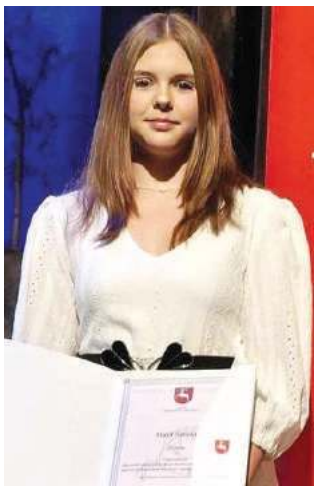

KRASNYSTAW W Operze Lubelskiej odbyła się uroczystość wręczenia stypendiów w dziedzinie kultury. Wśród wyróżnionych są także wokalistki z Młodzieżowego Domu Kultury w Krasnymstawie.

Zarząd Województwa Lubelskiego przyznał stypendia 299 osobom zajmującym się twórczością artystyczną, upowszechnianiem kultury i opieką nad zabytkami. W gronie stypendystów w kategorii „Najmłodszy twórca kultury - dziedzina muzyka" znalazły się **Anna Błaszczak** i **Maja Szostak**, wokalistki z krasnostawskiego MDK-u. Uczennice pracują pod okiem **Anny Klus**.

Stypendia przyznawane są za szczególne osiągnięcia w konkursach o randze powiatowej, wojewódzkiej, ogólnopolskiej i międzynarodowej. **AK**

Ta gmina kulturą stoi!

GM. KRASNYSTAW W Gminnym Centrum Kultury w Siennicy Nadolnej zorganizowano „Siennicki Wieczór Kultury". Wydarzenie wzbudziło duże zainteresowanie mieszkańców.

- Były kiermasze rękodzieła i książek, wystawy malarstwa, występy artystyczne oraz koncert poezji śpiewanej. Wszystko po to, by promować miejscowych artystów i działalność placówki, a także zachęcić nowych gości do częstszego odwiedzania centrum kultury - informują organizatorzy.

Uczestnicy mogli podziwiać wyroby rękodzielnicze, które tworzą lokalni artyści: m.in. **Teresa Nowak**, **Barbara Dobosz**, **Anna Bednarczyk**, **Marta Sobieszczuk** i **Janina Wesołowska**.

W części wokalno-muzycznej wystąpili wokaliści z Klubu Solisty GCK, w tym śpiewające po polsku trzy dziewczynki z Ukrainy, a także Ludowy Zespół Dziecięcy oraz zespoły „Melodia", „Sami Swoi" i „Cukrowniacy".

Na tych, których ciekawi malarstwo czekały dwie wystawy - **Elżbiety Petruk** i **Bogumiły Wójcik**. Elżbieta Petruk od kilku lat w swoim siedlisku „Sabatówka" w Krynicy realizuje autorski projekt, propagujący kreatywne życie oparte na sztuce i społecznych relacjach. Na otwartej w sobotę (18 maja) ekspozycji autorka zaprezentowała prace, które powstały w Krynicy w ostatnich czterech latach. To właśnie Elżbieta Petruk przed trzema laty zachęciła do rozwijania artystycznych pasji Bogumiłę Wójcik, która również mieszka w Krynicy. Najczęściej maluje naturę, w tym m.in. kwiaty, krajobrazy i zwierzęta oraz miejscową atrakcję turystyczną, czyli popularną „Ariankę". Jej wystawa została otwarta w GCK.

fot. Gminne Centrum Kultury w Krasnymstawie z/s w Siennicy Nadolnej

Dopełnieniem spotkania był koncert poezji śpiewanej w wykonaniu **Jarka Buczka**. To laureat wielu nagród w konkursach i na festiwalach m.in. w Lublinie, Biłgoraju i w Muczmnem w Bieszczadach, a także organizator i współorganizator recitali oraz koncertów innych wykonawców z kręgu piosenki poetyckiej. **AK**

Utalentowane przedszkolaki

KRASNYSTAW 21 maja w Krasnostawskim Domu Kultury odbyła się Międzyprzedszkolna Gala Piosenki „Podróż w kosmos", zorganizowana przez Przedszkole nr 5 „Bajeczka" w Krasnymstawie.

Tegoroczna edycja gali zgromadziła grupy dzieci z Przedszkola nr 1 im. Słoneczna Jedyneczka, Przedszkola nr 4 im. Kubusia Puchatka, Przedszkola nr 5 „Bajeczka", Przedszkola nr 6 „Za żywopłotem" im. Marii Kownackiej, Przedszkola nr 8 Teatralna Ósemka, Oddziału Przedszkolnego przy Szkole Podstawowej nr 5 w Krasnymstawie oraz Niepublicznego Przedszkola dla Dzieci Niepełnosprawnych przy ul. Kwiatowej w Krasnymstawie. Dzieciaki zaprezentowały zarówno swoje talenty wokalne, jak i taneczne. Nagrody ufundowane zostały przez miasto Krasnystaw.

W trakcie wydarzenia burmistrz Krasnegostawu **Daniel Miciuła** zaprosił wszystkie dzieci na imprezę pn. „Dzień Dziecka z Cersanit", która odbędzie się 1 czerwca na terenie Dworku Starościńskiego. **AK**

„Różanecznik" zachwycił publiczność

GM. SIENNICA RÓŻANA Zespół Pieśni i Tańca Ludowego „Różanecznik" ze Szkoły Podstawowej w Siennicy Różanej zaprezentował się podczas piątego Ogólnopolskiego Przeglądu Dziecięcych Zespołów Ludowych w Kurowie.

W tegorocznym przeglądzie uczestniczyło prawie 30 zespołów. Przed rozpoczęciem prezentacji wszystkie grupy wzięły udział w paradzie ulicznej.

- Zarówno podczas przeglądu, jak i parady nasi tancerze wyglądali znakomicie. Publiczność nagrodziła „Różanecznik" burzą oklasków, a członków siennickiej delegacji, w której byli m.in. rodzice młodych tancerzy, wręcz rozpierała duma. Prowadzący zespół jest bardzo zadowolony z poziomu technicznego swoich podopiecznych. Do tego dochodzą wrażenia estetyczne, które spotęgowane zostały przez stroje naszych tancerzy - relacjonuje **Katarzyna Czajka**, dyrektor SP w Siennicy Różanej i pomysłodawczyni powstania zespołu.

„Różanecznik", który obecnie prowadzi **Konrad Grabowski** z Zespołu Pieśni i Tańca „Powiśle" w Puławach, powstał we wrześniu 2023 roku we współpracy z Lubelskim Centrum Inicjatyw Tanecznych. Tworzą go dwie grupy - młodsza, złożona z przedszkolaków, i starsza z dziećmi klas I - IV. Na sobotnim przeglądzie była starsza 24-osobowa grupa, która zaprezentowała zestaw tańców lubelskich.

Organizatorzy nie oceniali uczestników, ale „Różanecznik" zebrał bardzo pochlebne recenzje od widzów. Zdobył też sceniczne doświadczenie, które już wykorzystuje podczas występów.

W weekend zespół był uczestnikiem pierwszego Festiwalu Mikołaja Reja, który odbył się w Siennicy Różanej. Trzydniowa impreza rozpoczęła się w piątek, 24 maja. „Różanecznik" wystąpił w siennickim amfiteatrze w niedzielę. **AK**

fot. Gminny Ośrodek Kultury w Kurowie

Porządkują centrum

KRASNYSTAW Burmistrz Daniel Miciuła, odkąd objął stery, zajął się porządkowaniem miasta. Na pierwszy ogień poszło centrum Krasnegostawu.

Burmistrz niejednokrotnie podkreśl, że ważne jest dla niego działanie dla dobra mieszkańców. Pierwsze decyzje, podjęte z zastępczynią **Moniką Sawą,** dotyczą prac porządkowych w centrum miasta.

- Przeprowadziliśmy wizję lokalną budynku ratusza i jego otoczenia oraz rynku miejskiego. Zleciliśmy wymianę desek w ławkach oraz ich odmalowanie. Chcielibyśmy powrócić do odgrywania hejnału miejskiego z wieży ratusza, a także uruchomić parking na terenie za ratuszem, z którego mogliby korzystać pracownicy urzędu oraz mieszkańcy. Jednocześnie pragniemy poinformować o podjętych działaniach w zakresie utrzymania porządku w mieście i koszenia zieleni, włącznie z trasą Green Velo biegnącą wzdłuż rzeki Wieprz. Rozpoczęliśmy też malowanie oznakowania poziomego dróg. Prosimy kierowców o wyrozumiałość i zachowanie ostrożności podczas parkowania - poinformował mieszkańców burmistrz.

Dodał też, że inwestycje, które w pierwszej kolejności są realizowane, nie są może spektakularne, ale potrzebne. **AK**

Muzeum uhonorowało byłego dyrektora

KRASNYSTAW Podczas tegorocznej Nocy Muzeów odsłonięta została tablica pamiątkowa i uroczyście otwarta sala imienia Władysława Fedorowicza zmarłego w ubiegłym roku dyrektora placówki w latach 1973-2011, laureata Złotych Karpi, najważniejszego wyróżnienia przyznawanego w mieście.

Jednocześnie odbył się wernisaż wystawy „Salonik Władysława Fedorowicza", która doszła do skutku dzięki przekazaniu i udostępnieniu przez **Martę Mazurek** eksponatów i pamiątek należących do jej świętej pamięci wuja.

Przez najbliższe dwa lata w sali obok refektarza będzie można obejrzeć niezwykłą kolekcję wyrobów ze szkła i porcelany, meble, dywan, obrusy, bibeloty, fotografie i grafiki. W imieniu **Daniela Miciuły** burmistrza Krasnegostawu wyrazy uznania za hojność i list gratulacyjny dla spadkobierczyni Władysława Fedorowicza przekazała sekretarz miasta Krasnystaw **Renata Stangryciuk**.

W wydarzeniu licznie udział wzięli radni Rady Miasta Krasnystaw.

W programie krasnostawskiej Nocy Muzeów nie zabrakło: minirecitalu **Mariusza Dubaja**, koncertu zespołu Knedlove oraz prelekcji: „Napoleońskie osły, awanturnicy i inne początki archeologii" **Konrada Grocheckiego**, „Najciekawsze odkrycia archeologiczne w Krasnymstawie" **Elżbiety Sobczuk** oraz „Potoccy i inni" **Artura Capały**. A „Kilka słów o kulturowej tożsamości" powiedział **Mateusz Soroka**. **AK**

fot. Miasto Krasnystaw

eprasa.pl c0f327d7e8

eprasa.pl c0f327d7e8

CHEŁM Magda Umer i Artur Andrus na festiwalu literackim

Święto miłośników książek

fot. ChBP

fot. ChBP

To było prawdziwe święto miłośników słowa pisanego. W dniach 9-11 maja w Chełmskiej Bibliotece Publicznej im. Marii Pauliny Orsetti odbył się literacki festiwal i targi książki. Wśród gości znaleźli się m.in. Artur Andrus, Jacek Hugo-Bader, Wojciech Jagielski, Paweł Reszka i Fryderyk Kierepka. Gwiazdą Festiwalu była Magda Umer.

fot. ChBP

fot. ChBP

Była to już druga edycja festiwalu „Chełmskie spotkania z literaturą". W trakcie wydarzenia zrealizowano warsztaty literackie dla dzieci, młodzieży i dorosłych, były też spektakle teatralne i autorskie. Motywem przewodnim imprezy był szeroko pojęty reportaż, począwszy od reportażu wojennego i politycznego, po zagadnienia społeczne.

Festiwal trwał trzy dni, a w murach chełmskiej biblioteki gościli nagradzani dziennikarze, reportażyści, korespondenci wojenni, autorzy felietonów, etc. Jednym z nich był **Artur Andrus**, dziennikarz, prezenter telewizyjny i radiowy, aktor, pisarz, poeta, autor tekstów piosenek.

Kolejnym gościem ChBP był **Jacek Hugo-Bader**, dziennikarz i reportażysta, od początku lat 90. ubiegłego wieku związany z „Gazetą Wyborczą". Pisał o Rosji i o krajach byłego Związku Radzieckiego.

Była także możliwość spotkania z **Wojciechem Jagielskim**, długoletnim publicystą „GW", laureatem Nagrody im ks. J. Tischnera, Nagrody Bursztynowego Motyla im A. Fiedlera. Jagielski otrzymał też Nagrodę Literacką „Nike" za książkę „Nocni wędrowcy".

Kolejny znamienity gość to **Paweł Reszka**, dziennikarz śledczy, publicysta, autor książek reportażowych, m.in. „Stolika z widokiem na Kreml". Na czytelników czekał też **Fryderyk Kierepka**, pisarz regionalny, autor książki „O czym szumią chełmskie dęby".

Pierwszego dnia, w ramach II edycji Festiwalu „Chełmskie spotkania z literaturą", odbyła się promocja najnowszej książki dla dzieci **Moniki Korniejuk** „Bocian, który bał się latać". Były również warsztaty z **Justyną Nafalską**, autorką publikacji „Od kartofelka do książeczki, czyli jak z ziemniaka zrobić bajeczkę", które były doskonałą okazją do poznania ciekawostek „jak to z bulwą było".

Drugi dzień festiwalu rozpoczął się akcją głośnego czytania poezji w przestrzeni miejskiej. Na deptaku, w autobusach oraz w Parku Czytelnika - wspólnie z harcerzami ze Szkoły Podstawowej nr 6 im. Ireny Sendlerowej w Chełmie oraz 19 SDH Drzewołazy, zuchami ze Szkoły Podstawowej nr 8 w Chełmie, Skautami Europy - Środowisko Chełmskie, a także studentami PANS w Chełmie - promowano twórczość **Longina Jana Okonia**.

Ukoronowaniem Festiwalu były III Chełmskie Targi Książki. Wzięło w nich udział 23 wystawców.

Program II edycji Chełmskich Spotkań z Literaturą i III Chełmskich Targów Książki otworzył spektakl „Przygody Pchły Szachrajki" według Jana Brzechwy, w wykonaniu Sceny Teatralnej Poezji i Satyry Uniwersytetu III Wieku. Nie lada gratką był kolejny spektakl „Moralność pani Dulskiej" Gabrieli Zapolskiej w wykonaniu grupy Teatralnej „Miniatury", także z Uniwersytetu III Wieku.

W ramach targów książki zorganizowano też warsztaty „Aktywizacja kobiet w życiu społecznym i samorządowym", które poprowadziła **Magdalena Szefernaker**, na podstawie swojej książki „Samorząd na obcasach". Gwiazdą festiwalu była **Magda Umer**, piosenkarka, wykonawczyni poezji śpiewanej, autorka recitali, dziennikarka, reżyserka, scenarzystka i aktorka. Odbyła się też akcja bookcrossing – uwalniamy książkę. We wszystkich wydarzeniach trzydniowego cyklu uczestniczyło 1420 osób.

AW

Zagłosuj w wyborach i wygraj nagrody!

CHEŁM 9 czerwca odbędą się wybory posłów do Parlamentu Europejskiego. Skorzystajmy z naszego prawa i wybierzmy swoich przedstawicieli, by mieć wpływ na przyszłość Polski, Europy i oczywiście... nas samych.

źródło: Freepik

Warto przypomnieć o tym, że obywatele państw członkowskich mogą swobodnie wybierać miejsca zamieszkania, pracy i nauki w granicach UE. Mogą też bez problemu podróżować. Unia chroni prawa swoich obywateli, promuje wartości takie, jak: wolność, równość, pokój, sprawiedliwość i demokracja. Jest największym na świecie jednolitym rynkiem, który umożliwia swobodne przemieszczanie się ludzi, towarów, usług i kapitału oraz dba o równomierny rozwój gospodarczy. Oferuje wsparcie i pomoc rozwojową nie tylko dla swoich obywateli.

UE dba także o wolność słowa, nie toleruje żadnych form dyskryminacji i chroni dane osobowe. Unia opracowała jedne z najbardziej rygorystycznych norm środowiskowych na świecie, przy pomocy których chce minimalizować zagrożenia dla klimatu, zdrowia i bioróżnorodności. Dzięki bliskiej współpracy krajów członkowskich żywność na rynku europejskim spełnia najwyższe normy jakości. Dotyczy to zarówno produkcji i przetwarzania, jak i importu oraz eksportu żywności. Warto przypomnieć także i o tym, że od 2006 roku w Unii nie są stosowane antybiotykowe stymulatory wzrostu. Wspólnota przyjęła wiele przepisów zapewniających ochronę praw indywidualnych i danych osobowych. Kładzie duży nacisk na prawa konsumentów.

A ci wiedzą, że w przypadku zwrotu zakupionych towarów otrzymają zwrot pieniędzy, a podróżni zwrot kosztów biletów kolejowych lub lotniczych, jeśli ich podróż zostanie opóźniona lub odwołana. Normy, jakie muszą spełniać towary w sklepach państw UE, są jednymi z najbardziej restrykcyjnych na świecie. Unia zapowiada przyjęcie przepisów, które zmuszą producentów do dłuższego serwisowania i naprawiania towarów (głównie AGD i RTV), bez konieczności zakupu nowych. Związek 27 państw ma też większe znacznie na arenie międzynarodowej. UE podejmuje wiele wysiłków na rzecz promowania dobrych rządów, zwalczania głodu i ochrony zasobów naturalnych na całym świecie. W przypadku klęsk żywiołowych lub nadzwyczajnych sytuacji humanitarnych udziela wszechstronnej pomocy krajom i ludności w Europie i na świecie.

Każdego roku UE zapewnia żywność, czystą wodę, ochronę i schronienie dla około 120 milionów ofiar klęsk żywiołowych i konfliktów na całym świecie. Unia Europejska kojarzy się też z pewnymi dziwnymi, czy też wręcz śmiesznymi decyzjami. O dyrektywie z 1995 roku dotyczącej odrzucania bananów ekstremalnie zakrzywionych lub tych z „brzydką krzywizną" słyszeli chyba wszyscy. W 2011 roku unijni urzędnicy orzekli, że nie ma dowodów na to, że „woda nawadnia organizm". Chyba mało kto wie, że aby wejść na drzewo, trzeba mieć specjalne zaświadczenie, a dzieci do lat ośmiu bez nadzoru dorosłych nie mogą... dmuchać balonów. W 2010 roku na żądanie Francji ślimak został rybą, a w 2001 roku na wniosek Portugalii marchew została... owocem. Oczywiście chodziło o pieniądze, bowiem UE dotowała hodowle ryb i przetwórstwo owocowe.

Zachęcamy jednak, aby, mimo wszystko, pójść na wybory. Wybierzmy mądrze!

Dla Czytelników Super Tygodnia Chełmskiego przygotowaliśmy konkurs z atrakcyjnymi nagrodami. Wystarczy udzielić najciekawszej odpowiedzi na pytanie: „Dlaczego warto wziąć udział w wyborach do PE?", wyciąć kupon z aktualnego wydania naszej gazety, czytelnie go wypełnić i dostarczyć do naszej redakcji, bądź wrzucić do skrzynki na kupony Super Tygodnia Chełmskiego.

Projekt realizowany przez Stowarzyszenie WeRwA, finansowany jest ze środków Unii Europejskiej za pośrednictwem Fundacji Aktywna Demokracja.

RC

Escapetruck w Chełmie

CHEŁM Escapetruck wkrótce zawita do województwa lubelskiego. Pojawi się m.in. w Chełmie. Jest to specjalnie przygotowany, mobilny escaperoom (pokój zagadek), dzięki któremu policjanci będą edukować mieszkańców na temat zjawiska handlu ludźmi, w szczególności pracy przymusowej i wykorzystywania seksualnego.

Wszyscy chętni będą mogli zmierzyć się z przygotowanymi zadaniami. Podczas gry uczestnicy muszą wydostać się z ciężarówki, rozwiązując interaktywne zadania i łamiąc szyfry. Warto zdobyć się na odwagę i podjąć wyzwanie, które pomoże nam zrozumieć, z jakim dramatem mierzą się osoby, które padły ofiarą handlu ludźmi. Mimo że jest to gra, odwiedzających czeka skłaniające do refleksji doświadczenie. Uczestnicy poznają prawdziwe historie kobiet, które padły ofiarą handlu ludźmi w Polsce, a którym udało się uciec dzięki pomocy władz.

Obecni na miejscu policjanci udzielać będą informacji na temat zagrożeń, sposobów i mechanizmów działania przestępców oraz skutków handlu ludźmi. Udział w projekcie jest bezpłatny i możliwy dla osób, które ukończyły 16 lat.

Escapetruck będzie czekał na graczy we wtorek (28 maja) na parkingu górnym przy Miejskim Ośrodku Sportu i Rekreacji w godzinach 10.00-18.00. Miejsc jest coraz mniej, dlatego wszyscy chętni proszeni są o kontakt z przedstawicielami chełmskiej komendy policji, w celu zapisania się do gry. Kontaktować można się również z rzecznik prasową chełmskiej komendy **Angeliką Głąb-Kunysz** pod nr. tel. 504 195 198.

AW

ESCAPETRUCK jest inicjatywą holenderskiej Fundacji Reshape i powstał przy wsparciu finansowym holenderskiej Policji oraz Ambasady Królestwa Niderlandów w Polsce. Projekt został zainicjowany w naszym kraju przy ścisłej współpracy z Centrum Badań nad Handlem Ludźmi Uniwersytetu Wrocławskiego oraz polską Policją i Strażą Graniczną. Celem tego holenderskiego projekt edukacyjnego jest podnoszenie świadomości społecznej na temat zjawiska handlu ludźmi, w szczególności pracy przymusowej i wykorzystywania seksualnego.

eprasa.pl c0f327d7e8

2
BEZPIECZNA POLSKA W EUROPIE
Koalicja Obywatelska
dr Krzysztof Grabczuk

Materiał KKW Koalicja Obywatelska

Od 33 lat strzegą naszej granicy

CHEŁM W czwartek (23 maja) odbyły się uroczyste obchody 33. rocznicy powstania Nadbużańskiego Oddziału Straży Granicznej w Chełmie. Funkcjonariusze do wspólnego świętowania zaprosili mieszkańców miasta. Na placu Łuczkowskiego dla chełmian wystąpiła Orkiestra Reprezentacyjna Straży Granicznej.

W uroczystościach Święta Straży Granicznej uczestniczył komendant Nadbużańskiego Oddziału Straży Granicznej gen. bryg. SG **Jacek Szcząchor**, funkcjonariusze NOSG, wicewojewoda lubelski **Wojciech Wołoch**, przedstawiciele władz samorządowych, sądów i prokuratury, szkolnictwa, a także Sił Zbrojnych RP, służb mundurowych województwa lubelskiego oraz służb granicznych Ukrainy.

Uroczystości rozpoczęło złożenie kwiatów przed Pomnikiem Bohaterów Polskich Służb Granicznych, znajdującym się na terenie Komendy NOSG oraz msza święta w kościele pw. Świętego Kazimierza w Chełmie. Kolejnym punktem tegorocznych obchodów święta SG był uroczysty apel na placu w Komendzie Nadbużańskiego Oddziału SG w Chełmie. Podczas apelu odbyło się ślubowanie 56 nowo przyjętych funkcjonariuszy NOSG oraz wręczenie odznaczeń, wyróżnień i aktów mianowani na wyższe stopnie służbowe.

Medalem za Zasługi dla Straży Granicznej odznaczonych zostało 19 osób, Medalem za Długoletnią Służbę – 18 osób, Odznaką Straży Granicznej – 26 osób oraz Odznaką Nadbużańskiego Oddziału Straży Granicznej – 15 osób.

W Nadbużańskim Oddziale SG na wyższy stopień służbowy awansowało łącznie 11 funkcjonariuszy w korpusie oficerów, 92 funkcjonariuszy w korpusie chorążych i 224 funkcjonariuszy w korpusie podoficerów.

W programie uroczystości była także defilada pododdziałów oraz plenerowy koncert Orkiestry Reprezentacyjnej Straży Granicznej i pokaz sprzętu.

Obchody rocznicy zakończył piknik rodzinny z licznymi atrakcjami dla dzieci. **oprac. AW**

Nadbużański Oddział Straży Granicznej to największy oddział SG w Polsce. Strzeże nie tylko granic Rzeczpospolitej Polskiej, lecz także granicy zewnętrznej Unii Europejskiej i Strefy Schengen, czyli obszaru, na którym zniesiona została kontrola graniczna. NOSG jest gwarantem bezpieczeństwa dla obywateli Unii Europejskiej przed przedostaniem się do Europy osób, których pobyt mógłby stanowić zagrożenie dla jej bezpieczeństwa i obronności. To na barkach funkcjonariuszy m.in. nadbużańskiego oddziału spoczywa odpowiedzialność za przestrzeganie ładu i porządku przez osoby przekraczające granicę.

Nadbużański Oddział Straży Granicznej ochrania odcinek granicy państwowej o długości 467,57 km (z czego niemal 400 km stanowi granica na rzece Bug), obejmując strefą swego działania obszar województwa lubelskiego. Służbę pełni tu około 3 tysięcy funkcjonariuszy i pracowników, którzy na co dzień zaangażowani są w ochronę granicy RP z Republiką Białorusi i z Ukrainą. Ustawowe zadania oddział realizuje siłami 20 placówek: 7 na granicy z Białorusią, 11 na granicy z Ukrainą oraz 2 w głębi kraju.

Bo strażakiem się jest

KRASNYSTAW 23 maja na placu Komendy Powiatowej Państwowej Straży Pożarnej w Krasnymstawie odbyła się uroczysta zbiórka z okazji Powiatowych Obchodów Dnia Strażaka.

Podczas uroczystości wręczone zostały odznaczenia oraz nagrody, a także przyznano awanse na wyższe stopnie służbowe.

Złotym medalem „Za Zasługi dla Pożarnictwa" odznaczeni zostali: dh **Piotr Czemerys**, dh. **Agnieszka Kostrzanowska** i dh **Tomasz Kozorys**. Srebrny medal „Za Zasługi dla Pożarnictwa" otrzymał dh **Bartosz Jurkiewicz**. Brązowym medalem „Za Zasługi dla Pożarnictwa" odznaczeni zostali: dh **Michał Krzysztoń**, dh **Daniel Marczewski**. Minister Spraw Wewnętrznych i Administracji nadał stopień starszego kapitana: kpt. **Bartoszowi Górskiemu** oraz kpt. **Konradowi Lisowskiemu**. Brązową odznakę „Zasłużony dla Ochrony Przeciwpożarowej" otrzymał st. ogn. **Rafał Brzyszko**.

Lubelski komendant wojewódzki Państwowej Straży Pożarnej nadał stopień młodszego ogniomistrza: st. sekc. **Mateuszowi Niedzieli**, a stopień starszego sekcyjnego otrzymał sekc. **Marcin Brzyszko**. St. str. **Katarzyna Bojarska** została awansowana na stopnień sekcyjnego.

Rozkazem komendanta powiatowego Państwowej Straży Pożarnej w Krasnymstawie na stopień starszego strażaka awansowali: str. **Bartosz Jurkiewicz**, str. **Mateusz Wiatrzyk** oraz str. **Kacper Szerement**.

Komendant wojewódzki PSP w Lublinie za wzorowe wykonywanie zadań służbowych przyznał nagrody pieniężne: asp. sztab. **Krzysztofowi Konaszukowi** oraz mł. ogn. **Ireneuszowi Czwórnógowi**.

Nagrody pieniężne za szczególne zaangażowanie w realizację zadań służbowych przyznał też komendant powiatowy PSP w Krasnymstawie. Otrzymali je st. asp. **Tomasz Piasecki** oraz st. str. **Mateusz Wiatrzyk**. **AK**

Wzorowo zareagowali

GM. ŻÓŁKIEWKA Krasnostawscy policjanci dziękują kobiecie i mężczyźnie, którzy w gminie Żółkiewka zatrzymali nietrzeźwego kierującego. Być może ich zdecydowana postawa zapobiegła nieszczęściu...

17 maja, na terenie gminy Żółkiewka, doszło do obywatelskiego zatrzymania nietrzeźwego kierowcy. Do policjantów pracujących na miejscu zdarzenia drogowego podeszła kobieta, która poinformowała, że do jednego z okolicznych sklepów przyjechał mężczyzna znajdujący się pod wyraźnym działaniem alkoholu.

- Policjanci natychmiast udali się w to miejsce, gdzie zastali 64-latka kierującego samochodem marki Seat oraz innego mężczyznę, który uniemożliwia mu dalszą jazdę. Badanie alkomatem wykazało, że 64-latek ma ponad 1,5 promila alkoholu w organizmie. Mężczyzna, który go ujął, relacjonował, że kierujący seatem chwilę wcześniej przyjechał do sklepu, gdzie chciał kupić alkohol - mówi starsza sierżant **Anna Chuszcza**.

Teraz 64-letni kierowca będzie tłumaczył się przed sądem. Oprócz dotkliwej kary finansowej i zakazu prowadzenia pojazdów grozi mu do 3 lat pozbawienia wolności.

- Kobiecie oraz mężczyźnie, którzy uniemożliwili dalszą jazdę nietrzeźwemu kierującemu, gratulujemy wzorowej postawy oraz odwagi - dodaje policjantka. **AW**

Pasjonaci wędkarstwa w mundurach

KRASNYSTAW Wiemy, kto złowił największą rybę podczas zawodów wędkarskich, zorganizowanych dla funkcjonariuszy i emerytów Służby Więziennej Okręgu Lubelskiego.

Jak co roku zawody zostały zorganizowane na zbiorniku wodnym w Wincentowie w pobliżu Krasnegostawu.

- Od lat zawody cieszą dużą popularnością, zyskując coraz to większe uznanie w naszym środowisku, zwłaszcza za sprawność organizacyjną i atrakcyjne łowisko. W tym roku do sportowej rywalizacji przystąpiły wszystkie jednostki penitencjarne okręgu lubelskiego oraz emerytowani funkcjonariusze Służby Więziennej. Zawody odbyły się w dyscyplinie spławikowej oraz gruntowej, w kategoriach drużynowej i indywidualnej - wyjaśnia chor. **Bartłomiej Suryś** z Aresztu Śledczego w Krasnymstawie.

Wystartowało 15 drużyn trzyosobowych. Nad prawidłowością zawodów czuwali sędziowie: **Andrzej Mrozek** (sędzia główny), **Tomasz Dębicki**, **Jerzy Puchała**, **Maricn Lubaś** (sędziowie sektorowi). Nagrody i dyplomy wręczyli płk **Piotr Burak** dyrektor okręgowy Służby Więziennej w Lublinie oraz ppłk **Marcin Czerw** dyrektor Aresztu Śledczego w Krasnymstawie.

– Zawody były bardzo udane. Największą rybę, karpia o wadze 1875 g, złowił **Konrad Selech,** funkcjonariusz z Zakładu Karnego w Zamościu. W kategorii drużynowej najlepiej wypadli gospodarze zawodów. Okazja do rewanżu dopiero za rok, ale już dziś zapraszamy – dodaje na koniec mł. chor. **Adam Kłys**.

Wyniki zawodów prezentują się następująco.

Kategoria indywidualna: 1. **Bogdan Rumieńczuk** – AŚ Radom - emeryci; 2. **Paweł Zuszman** – ZK Chełm; 3. **Rafał Pawłowicz** – AŚ Krasnystaw.

Kategoria drużynowa: 1. Areszt Śledczy w Krasnymstawie; 2. Zakład Karny w Żytkowicach; 3. Areszt Śledczy w Krasnymstawie - emeryci; 4. Areszt Śledczy w Lublinie; 5. Areszt Śledczy w Radomiu – emeryci; 6. Zakład Karny we Włodawie – emeryci; 7. Zakład Karny w Chełmie; 8. Zakład Karny w Hrubieszowie; 9. Zakład Karny we Włodawie; 10. Zakład Karny w Chełmie – emeryci; 11. Zakład Karny w Opolu Lubelskim; 12. Zakład Karny w Zamościu; 13. Areszt Śledczy w Radomiu; 14. Zakład Karny w Białej Podlaskiej; 15. Zakład Karny w Białej Podlaskiej – emeryci. **AK**

Ktokolwiek widział...

POW. CHEŁMSKI Chełmscy policjanci poszukują zaginionego 62- letniego Andrzeja Kurzępy. Mężczyzna 3 maja wyszedł z domu i do chwili obecnej nie powrócił, ani też nie nawiązał kontaktu z najbliższymi.

Andrzej Kurzępa ostatni raz był widziany w okolicy miejscowości Trościanka, gdzie mieszka. Od tego momentu nie nawiązał kontaktu z rodziną, a miejsce jego aktualnego pobytu jest nieznane.

Mężczyzna ma 170 centymetrów wzrostu i waży 70 kg. Ma krótkie ciemnoblond włosy i zgarbioną postawę, brak znaków szczególnych. Ubrany był w szare spodnie materiałowe, szarą czapkę z daszkiem, brązową kurtkę i buty typu gumofilce lub materiałowe z siateczki.

Wszystkie osoby, które widziały zaginionego lub znają miejsce jego pobytu, proszone są o kontakt z Komendą Miejską Policji w Chełmie pod nr tel. 47 813 1210 lub 112. **AW**

eprasa.pl c0f327d7e8

REJOWIEC FABRYCZNY Między nowymi radnymi bez przerwy „iskrzy”

Na sesji znowu „pat”

Wydawać by się mogło, że pierwsze sesje rad gmin kolejnej kadencji będą tylko formalnością. Ale nie w Rejowcu Fabrycznym. Do tej pory nie udało się bowiem ustalić, w jakich składach obradować będą poszczególne komisje. Pewny swego nie jest też burmistrz Gabriel Adamiec, bowiem do tej pory radni nie uchwalili jeszcze wysokości jego wynagrodzenia. Przewodnicząca Iwona Herda uważa natomiast, że jeszcze nic straconego i że wszelkie wątpliwości uda się rozwiać w czasie kolejnych obrad, które zaplanowano na 27 maja.

Źródło: Miasto Rejowiec Fabryczny

Sesję, która miała miejsce 20 maja, przewodnicząca Herda zwołała na wniosek grupy radnych. Ci zaproponowali, aby pochylić się nad uchwałami dotyczącymi wyboru członków jednej z najważniejszych komisji rady miasta, czyli komisji rewizyjnej, wybrać przewodniczącego tego gremium oraz ustalić wysokość wynagrodzenia nowego burmistrza. Zaproponowany porządek obrad wydawał się dosyć przejrzysty, a związane z nim głosowania nieskomplikowane. Pozornie. Układ sił w nowej radzie sprawia, że nawet najprostsze merytorycznie uchwały nastręczają wielu nieprzewidzianych wcześniej trudności.

Przewodnicząca **Iwona Herda** zauważyła, że w tej chwili w radzie funkcjonuje aż pięć klubów radnych: „Porozumienie”, „Wspólnota”, „Razem dla Rejowca”, „Wspólne sprawy” oraz „Niezależni”. W praktyce oznacza to, że na każdy z nich przypada po trzech radnych. Ale to najmniejszy problem. Ponieważ jednak w składzie komisji rewizyjnej powinno znaleźć się trzech radnych, przedstawicieli wszystkich klubów, które funkcjonują w ramach rady, to w Rejowcu Fabrycznym liczba klubów blokuje możliwość sprawnego ukonstytuowania się komisji rewizyjnej. Radny **Mariusz Grams** zauważył, że wybory odbyły się 7 kwietnia, natomiast sesja inauguracyjna miała miejsce 7 maja. Jego zdaniem wszystkie „podstawowe” uchwały dotyczące funkcjonowania rady powinny być już dawno przyjęte. Tymczasem na horyzoncie nie widać jeszcze ani komisji, ani wynagrodzenia wójta, ani diet radnych.

– Moim zdaniem projekty uchwał powinny być gotowe 10 maja. Tak się nie stało, dlatego wyszliśmy z inicjatywą, aby zwołać sesję, a na niej ustalić wysokość diet i wynagrodzenia burmistrza – wyjaśniał przewodniczącej radny Grams.

Tym samym potwierdził, że nie zgadza się na zmianę porządku obrad, którą to zmianę zaproponowała z kolei Herda. Zauważyła, że jeśli radni przegłosują uchwałę o ustaleniu składu komisji rewizyjnej w zaproponowanym kształcie, to zostanie ona zakwestionowana przez organ nadzoru, czyli wojewodę lubelskiego.

Ponieważ pozostali radni z „grupy Gramsa” nie wyrazili zgody na wprowadzenie zmian w porządku obrad, to przewodnicząca została zmuszona do procedowania punktu dotyczącego wyboru składu komisji rewizyjnej. Swoich kandydatów do tego zespołu przedstawiły wszystkie kluby. „Porozumienie” zaproponowało **Sławomira Kułagę**, „Wspólnota” **Krzysztofa Kistera**, a Klub „Razem dla Rejowca” **Małgorzatę Bobruś**. W klubie „Wspólne sprawy” wytypowano **Arkadiusza Szczołkę**, a w klubie „Niezależni” **Rafała Brzyśkę**.

– I mamy pat – stwierdziła tuż po prezentacji kandydatów przewodnicząca Herda.

Jej obawy potwierdziła zresztą radczyni prawna urzędu, która stwierdziła, iż „Ustawa o samorządzie gminnym” mówi dosyć jasno o tym, że prawo do zgłaszania swoich kandydatów mają wszystkie kluby w ramach rady, ale jednocześnie w komisji może pracować tylko trzech, a nie pięciu radnych. Ostatecznie, na wniosek radnego Gramsa, punkty 4. i 5. porządku obrad zostały z niego zdjęte.

Sporo zamieszania wzbudził również punkt poświęcony uchwaleniu wynagrodzenia dla burmistrza. Początkowo nie pojawiły się głosy przeciwne przyjęciu uchwały w zaproponowanym kształcie, ale efekt głosowania był taki, że dokument musiał zostać odrzucony. Warto jednak zaznaczyć, o jakich kwotach była mowa. Radny Mariusz Grams zauważył, że według zaproponowanego projektu burmistrz **Gabriel Adamiec** miałby zarabiać w sumie 13 936 zł brutto, natomiast jego poprzednik z wieloletnim stażem pracy pobierał co miesiąc 15 500 zł brutto.

Co ciekawe, także uchwała w sprawie ustalenia wysokości diet radnych została odrzucona. Wynik głosowania nad dokumentem był dokładnie taki sam, jak w przypadku uchwały dotyczącej wynagrodzenia burmistrza. Za przyjęciem dokumentu było sześciu radnych, natomiast przeciwko opowiedziało się dziewięciu z nich. Czyżby zaproponowane w obu przypadkach stawki były za niskie? **RC**

Trafiła do szpitala

POW. CHEŁMSKI We wtorek (21 maja), w godzinach wieczornych w Rejowcu Fabrycznym doszło do wypadku z udziałem kierowcy samochodu osobowego i rowerzystki.

- Policjanci ustalili, że kierująca citroenem 61-latka, na skrzyżowaniu nie udzieliła pierwszeństwa przejazdu kierującej rowerem 48-letniej kobiecie, w wyniku czego doszło do potrącenia cyklistki. Kobieta z obrażeniami ciała została przewieziona do szpitala - informuje sierżant sztabowa **Angelika Głąb-Kunysz** z Komendy Miejskiej Policji w Chełmie.

Policja apeluje o zachowanie ostrożności na drodze oraz zwracanie większej uwagi na rowerzystów. Szczególną uwagę powinni również zachować cykliści, bo to właśnie grupa niechronionych uczestników ruchów, do której należą piesi i rowerzyści, w zderzeniu z pojazdami doznaje poważnych obrażeń. **AW**

Brzeźno zamiast Kępy

GM. DOROHUSK Plan władz samorządu zakłada, że sołectwo Kępa zostanie zlikwidowane i włączone do sołectwa Brzeźno. Zanim to jednak nastąpi, muszą zostać przeprowadzone w tej sprawie konsultacje społeczne.

W sprawie Kępy wypowiedzą się nie tylko mieszkańcy sołectwa, ale wszyscy mieszkańcy gminy. Swoje wnioski, uwagi oraz opinie mogą zgłaszać w formie pisemnej do urzędu gminy. Wszystkie dokumenty konsultacyjne urzędnicy będą zbierać do 29 maja do godziny 14. Uwagi można kierować także za pośrednictwem poczty elektronicznej na adres sekretariat@dorohusk.com.pl. **RC**

Odeszli...

Anna Durko, lat 69	Genowefa Olejarska, lat 96
Wiesław Siwczyk, lat 82	Leszek Jacek Zawiślak, lat 83
Barbara Pałys, lat 61	Zofia Wydrych, lat 85
Alicja Walewska, lat 81	Józefa Tarajko, lat 92
Janina Łoś, lat 78	Danuta Woch, lat 96
Kazimierz Głuszek, lat 91	Jadwiga Forysiuk, lat 90
Julia Strycharczuk, lat 98	Genowefa Pieczykolan, lat 94
Irena Kieda, lat 88	Henryka Kondrasiuk, lat 87
Andrzej Kowalczyk, lat 64	Marianna Babiarz, lat 92

Panu

Sławomirowi Zawiślakowi

najszczersze kondolencje
z powodu

śmierci Ojca

składają
Prezydent Miasta Chełm
Radni Rady Miasta Chełm
Pracownicy Urzędu Miasta Chełm

8061

Pani

Agnieszce Walewskiej-Maksymiuk

najszczersze kondolencje
z powodu

śmierci Mamy

składają
Prezydent Miasta Chełm
Radni Rady Miasta Chełm
Pracownicy Urzędu Miasta Chełm

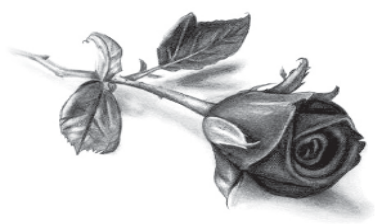

8060

6627
Chełmski Dom Pogrzebowy
Firma Łukowiec
Organizujemy pogrzeby na wszystkich cmentarzach i zajmujemy się transportem międzynarodowym zmarłych.
- Przeprowadzamy kremację w ciągu kilku godzin.
- Posiadamy własną kaplicę i chłodnię.
Chełm ul. Szpitalna 49
82 564 36 07
602 469 287
chelmskidompogrzebowy.pl
USŁUGI CAŁODOBOWE - BEZGOTÓWKOWE
Wypłacamy Zasiłki Pogrzebowe ZUS i KRUS Przed Pogrzebem

Kompleksowe Usługi Pogrzebowe
KOMPLEKS
Zakład Usług Pogrzebowych
24h
Chełm, ul.Rejowiecka 93
Rejowiec Fabr., ul. Dworcowa 4
82 566 40 53
502 791 454
2640

eprasa.pl c0f327d7e8

Nasi uczniowie finalistami olimpiady!

CHEŁM Uczniowie Zespołu Szkół Energetycznych i Transportowych w Chełmie uzyskali wyróżnienie i tytuły finalistów olimpiady, dzięki czemu będą mogli studiować na wybranych uczelniach.

W czwartek (23 maja) w Warszawskim Domu Technika NOT odbyło się uroczyste podsumowanie Olimpiady Innowacji Technicznych w Mechanice oraz wręczenie zaświadczeń, nagród i dyplomów.

Uczniowie **Mateusz Malarz**, **Oliwier Stachniuk** i **Sebastian Tukiendorf** z klasy IV o profilu technik mechanik uzyskali wyróżnienie i tytuły finalistów olimpiady.

To uprawnia uczniów do zwolnienia z części pisemnej egzaminu zawodowego i daje im możliwość studiowania na wybranych uczelniach.

Do olimpiady uczniów przygotowywali nauczyciele: **Dorota Dyczko** z Zespołu Szkół Energetycznych i Transportowych w Chełmie oraz **Józef Markiewicz** z Centrum Kształcenia Zawodowego i Ustawicznego w Chełmie.

AW

Noc Kupały z ZPiTZCh

KONCERT Chełmski Dom Kultury oraz Zespół Pieśni i Tańca Ziemi Chełmskiej zapraszają na niezwykłe widowisko. Pretekstem do spotkania jest Noc Kupały, zwana również palinocką czy sobótką.

To czas letniego przesilenia słońca, a jednocześnie jedno z najstarszych świąt, charakteryzujące się bardzo bogatą obrzędowością, wieloma wierzeniami, praktykami magicznymi i wróżbami mającymi zapewnić szczęście, zdrowie i urodzaj. To święto budzące słowiańską naturę, pełne muzyki, tańca i radości.

- Zapraszamy na koncert, na wspólne szukanie magicznego „kwiatu paproci", bo jak stare, polskie przysłowie głosi „... kto na noc sobótki nie przybywa, tego cały rok głowa pobolewa..." - zachęcają organizatorzy i członkowie ZPiTZCh.

Koncert odbędzie się 14 czerwca o godz. 18. Bilety w cenie 30 zł. **szer**

Kolejny sukces Muzeum w Sobiborze

POW. WŁODAWSKI Maj jest nader pomyślny dla Muzeum i Miejsca Pamięci w Sobiborze. Po otrzymaniu prestiżowego wyróżnienia Emya 2024 dla najlepszego muzeum w Europie, zwyciężyło ono w konkursie Wydarzenie Muzealne Roku Sybilla 2023.

fot. Muzeum i Miejsce Pamięci w Sobiborze/Facebook

Uroczysta gala, wieńcząca konkurs, odbyła się w Muzeum Architektury we Wrocławiu 22 maja. Konkurs Wydarzenie Muzealne Roku Sybilla jest od lat najważniejszą formą uznania najwybitniejszych osiągnięć polskich muzeów. Organizatorem jest Ministerstwo Kultury i Dziedzictwa Narodowego oraz Narodowy Instytut Muzeów.

– Zwycięstwo w kategorii „Inwestycja" bardzo cieszy i jest dowodem docenienia naszej pracy. Najpierw osiągnęliśmy sukces w konkursie europejskim, a teraz w Polsce – podkreśla **Agnieszka Kowalczyk-Nowak**, rzeczniczka prasowa Muzeum na Majdanku, którego częścią jest oddział w Sobiborze.

Szczególnie ważnym miejscem jest tu budynek z wystawą przedstawiającą historię obozu zagłady, łącznie z przedmiotami należącymi do zamordowanych. Istotna jest też m.in. ścieżka, którą SS-mani prowadzili ofiary na śmierć. Muzeum w Sobiborze jest miejscem niezwykle ważnym. Zostało otwarte dla zwiedzających w październiku 2023 roku. Upamiętnia 180 tys. żydowskich dzieci, kobiet i mężczyzn zamordowanych tu w latach 1942–1943. **dem**

I Liceum Ogólnokształcące im. Stefana Czarnieckiego w Chełmie

PROFILE 2024/2025:
biologiczno-chemiczny
psychologiczny
ekonomiczny
politechniczny

ZAPEWNIAMY:
- najlepsze wyniki matur
- naukę w przyjaznej atmosferze
- profesjonalną, życzliwą kadrę
- wymianę międzynarodową i współpracę z uczelniami

Więcej informacji:
www.1lochelm.pl

7899

8034

eprasa.pl c0f327d7e8

GMINA SAWIN Nowa kadencja będzie wymagająca

Agnieszka Dąbrowska rozpoczęła „porządki”

Do swoich obowiązków nowa włodarz samorządu przystąpiła z energią i determinacją. W swoim ostatnim sprawozdaniu z prac pomiędzy sesjami zaznaczyła, że wiele obszarów funkcjonowania samorządu wymagało zdecydowanych i szybkich decyzji, a pracy jest tyle, że z urzędu wychodzi nierzadko w godzinach wieczornych.

źródło: Gmina Sawin

W pierwszych dniach swojego urzędowania wójt wydała osiem zarządzeń. Jedno z pierwszych dotyczyło powołania na stanowisko zastępcy **Ewy Zalewskiej**. Dotychczasowy zastępca wójta **Andrzej Czerwiński** stracił pracę 9 maja.

- Pani Ewa to doświadczony samorządowiec. Pracowała w urzędzie przez wiele lat i myślę, że jest państwu doskonale znana. Cieszę się, że dołączyła do zespołu – mówiła o swojej zastępczyni wójt **Agnieszka Dąbrowska**.

- Z samorządem jestem związana od niemal 20 lat. Jakiś czas temu byłam odpowiedzialna tutaj, w urzędzie, za obsługę rady gminy. Później moje drogi z Sawinem nieco się rozeszły, a teraz wracam, mając nadzieję na dobrą współpracę z panią wójt – mówiła o sobie w czasie ostatnich obrad Zalewska.

Podkreśliła, że powierzone jej zadania będzie się starała wypełnić jak najlepiej, mając jednocześnie świadomość tego, że w nową kadencję gmina Sawin wchodzi obarczona wieloma różnymi problemami.

- Liczymy na to, że państwo, jako radni, będziecie naszymi współpracownikami i takimi korespondentami z terenu. Liczymy z panią wójt na to, że dzięki tej współpracy uda nam się zbudować mądry samorząd – podkreśliła Zalewska.

Jedno z kolejnych zarządzeń Dąbrowskiej dotyczyło powołania komisji do przeprowadzenia kontroli dokumentów na stanowisku pracy kierownika referatu organizacyjnego **Małgorzaty Kiendrak**. Wójt Dąbrowska wyjaśniła, że w tej chwili urzędniczka przebywa na zwolnieniu lekarskim, a przedsięwzięcia inwestycyjne, którymi się zajmowała w urzędzie, nie mogą niestety czekać.

- Chcieliśmy te dokumenty przekazać pracownikowi, który będzie za nie odpowiedzialny pod nieobecność pani Małgorzaty i tak też się stało. Został sporządzony protokół i tę sprawę mamy już zamkniętą – podkreśliła w czasie sesji wójt Dąbrowska.

Uporządkowania wymagały również sprawy związane z referatem budownictwa, gospodarki przestrzennej i obsługi inwestycji. Tymczasem obowiązki kierowania referatem przekazano jednej z pracownic – **Ewelinie Kosowskiej-Kozaczuk** – ale wiadomo już, że zostanie ogłoszony konkurs celem wyłonienia nowego szefa działu.

Z nowych decyzji będą też zadowoleni ci mieszkańcy, którzy narzekali na dostępność gminnej kasy. Okazuje się, że godziny funkcjonowania placówki zostały wydłużone do 13.30, co, zdaniem wójt, powinno zaspokoić wszelkie potrzeby związane z regulowaniem należności na rzecz gminy.

Obserwatorzy gminnego życia pytają również, czy uda się w końcu skierować na właściwe tory gminny Urząd Stanu Cywilnego. Kiedy włodarzem samorządu był **Dariusz Ćwir**, konkurs na stanowisko kierownika urzędu ogłaszano bodaj siedmiokrotnie, bez większego powodzenia. Dzisiaj trudno dociekać, z jakiego powodu jednostka pozostawała dłuższy czas bez osoby odpowiedzialnej, ale można mieć nadzieję na to, że i ten obszar uda się w końcu naprawić. Podobny kazus dotyczy stanowiska sekretarza, które nie może, ale ostatecznie musi zostać obsadzone zgodnie z wymogami obowiązującego prawa. Konkursy na oba stanowiska – kierownika USC oraz sekretarza gminy – zostały ogłoszone 21 maja. **RC**

Pensja wójt najniższa z możliwych

GM. SAWIN Jej wysokość została ustalona zgodnie z życzeniem obecnej włodarz samorządu, która chciała, aby radni uchwalili najniższe możliwe stawki. Ci z kolei zadeklarowali, że wysokość poborów poddadzą rewizji po pewnym czasie - wtedy, kiedy widoczne już będą „owoce” pracy nowej wójt.

W uchwale w sprawie wynagrodzenia wójt zapisano, że wynagrodzenie zasadnicze będzie wynosiło 7600 zł, dodatek funkcyjny 3150 zł, a specjalny 30% sumy tych dwóch składników, czyli 3225 zł. W przypadku wójt Dąbrowskiej dodatek za staż określono na poziomie maksymalnym, czyli 20% wynagrodzenia zasadniczego. W ramach tego wynagrodzenia wójt gminy Sawin pobierać będzie 1520 zł. W sumie więc wynagrodzenie wójt Agnieszki Dąbrowskiej wyniesie 15 495 zł brutto.

- Chciałabym, abyśmy do finansów naszej gminy podchodzili z pewną wyrozumiałością, w sposób oszczędny. To dotyczy także wynagrodzenia wójta. Rozpoczynam pracę w samorządzie, więc moje wynagrodzenie ma być najniższym w tabeli możliwych wynagrodzeń – zaznaczyła w czasie dyskusji nad uchwałą wójt.

Radny **Ryszard Skimina** zauważył z kolei, że jeżeli pozwolą na to finanse gminy i wszyscy będą zadowoleni z efektów pracy nowej włodarz, to trzeba będzie raz jeszcze pochylić się nad sprawą wynagrodzenia. Jego zdanie podzieliła również przewodnicząca rady **Teresa Krzeszczyk**. **RC**

Wynagrodzenia i diety poszły w górę

GM. WOJSŁAWICE Początek nowej kadencji samorządu to czas, kiedy podejmowanych jest wiele organizacyjnych decyzji. Także tych dotyczących wysokości wynagrodzenia włodarza miasta czy gminy. Ale nie tylko. Radni decydują także o wysokości własnego wynagrodzenia, czyli tzw. diety.

Warto przypomnieć o tym, że na wynagrodzenie włodarza samorządu składa się kilka elementów: wynagrodzenie zasadnicze, dodatek funkcyjny, dodatek specjalny oraz dodatek za wieloletnią pracę. Wszystkie te składniki są obligatoryjne i należy je uwzględniać zawsze wtedy, kiedy mowa jest o ustalaniu wysokości wynagrodzenia wójta, prezydenta czy burmistrza.

Według zapisów, jakie zawarto w najnowszej uchwale określającej wynagrodzenie włodarza samorządu, za swoją pracę wójt **Henryk Gołębiowski** pobierać będzie wynagrodzenie zasadnicze wysokości 10 250 zł. W dokumencie pojawiła się również kwot związana z dodatkiem funkcyjnym – 3150 zł. Dodatek specjalny to z kolei 30% sumy wynagrodzenia zasadniczego i dodatku funkcyjnego. W przypadku wójta Gołębiowskiego wyniesie on 4020 zł. Natomiast dodatek za wieloletnią pracę 20% wynagrodzenia zasadniczego, czyli 2050 zł.

Na początku minionej, VIII kadencji samorządu, wynagrodzenie wójta było niższe. W ramach wynagrodzenia zasadniczego wójt Gołębiowski pobierał wówczas 4700 zł, a w ramach dodatku funkcyjnego 1900 zł. Inne też były zasady naliczania dodatku specjalnego, ponieważ obliczano go w oparciu o próg 35, a nie 30% sumy wynagrodzenia zasadniczego i funkcyjnego. W 2018 roku dodatek specjalny wójta wynosił dokładnie 2310 zł, a dodatek za wieloletnią pracę, obliczany, jak teraz, w oparciu o próg 20%, 940 zł.

Jeśli idzie o diety radnych, to i one uległy zmianie. W 2018 roku przewodniczący rady gminy pobierał za miesiąc pracy 1000 zł, zastępca przewodniczącego rady 500 zł. Taka sama kwota wpływała zresztą na konto przewodniczącego komisji rady gminy. Radny otrzymywał wówczas 400 zł. Kwoty te mogły ulegać obniżeniu, o 20% i była to konsekwencja niestawienia się radnego na sesji rady gminy lub posiedzeniu komisji – stałej lub doraźnej.

Z uchwały, którą podjęto w maju tego roku, wynika, że przewodniczący rady gminy zarobi 1800 zł miesięcznie, zastępca przewodniczącego 1000 zł, a przewodniczący komisji rady gminy 900 zł. Więcej na swoim koncie odnotuje też radny. Miesięcznie otrzyma za swoją pracę 750 zł. W najnowszej uchwale utrzymano dotychczasowy próg obniżenia wynagrodzenia, czyli 20% za nieobecność na jednym z trzech podstawowych wydarzeń organizowanych w ramach pracy rady. **RC**

Ile zarobi Joanna Jabłońska?

GM. LEŚNIOWICE W czasie ostatniej sesji rady gminy radni podjęli decyzję dotyczącą wysokości aktualnego wynagrodzenia wójt Joanny Jabłońskiej. Z podjętej właśnie uchwały wynika, że poszczególne jego składniki uległy zmianie na korzyść wójt.

Zapisano, że aktualne wynagrodzenie zasadnicze wójt Jabłońskiej wyniesie 10 250 zł. Dodatek funkcyjny 3150 zł, a dodatek specjalny, który równa się 30% sumy wynagrodzenia zasadniczego i dodatku funkcyjnego – 4020 zł. Jednocześnie uchwalono, że dodatek za staż pracy to 20% kwoty wynagrodzenia zasadniczego, czyli 2050 zł. W sumie pani wójt zarabiać będzie 19 470 złotych brutto miesięcznie.

Warto przypomnieć, że po raz ostatni uchwałę w sprawie wynagrodzenia wójt radni w Leśniowicach podejmowali w grudniu 2021 roku. Wtedy radni przyznali wójt 9160 zł wynagrodzenia zasadniczego, 2500 zł dodatku funkcyjnego i 3498 zł dodatku specjalnego. Jeśli idzie o dodatek za staż pracy, to także wtedy podjęto decyzję, aby kwota ta była równa 20% wynagrodzenia zasadniczego.

Należy podkreślić, że poszczególne elementy, które składają się na ostateczną kwotę wynagrodzenia włodarza samorządu, są obligatoryjne i wynikają z zapisów obowiązującego prawa. **RC**

Ustalili pobory Anety Radomskiej

GM. BIAŁOPOLE Nad projektem uchwały w sprawie ustalenia wysokości wynagrodzenia wójt radni pochylili się w czasie ostatniej sesji rady gminy.

źródło: Freepik, zdjęcie ilustracyjne

Skarbnik gminy **Anna Prucnal** przypomniała o tym, że ustalenie wysokości wynagrodzenia wójta leży w gestii radnych oraz wymieniła jego składniki. Na ostateczną kwotę składają się takie elementy, jak: wynagrodzenie zasadnicze, dodatek funkcyjny, dodatek specjalny oraz dodatek za wieloletnią pracę.

- Ustawa o samorządzie gminnym określa maksymalne wynagrodzenie wójta i w tej chwili wynosi ono ponad 20 040 zł. W gminach takich, jak nasza, wynagrodzenie zasadnicze może wynieść maksymalnie 10 250 zł, dodatek funkcyjny 3150 zł. Dodatek specjalny to z kolei 30% sumy wynagrodzenia zasadniczego oraz dodatku funkcyjnego. Przepisy określają też, że minimalne wynagrodzenie nie może być niższe, niż 80% kwot maksymalnego wynagrodzenia. Daje to kwotę nieco ponad 16 tys. zł. - wyjaśniła tytułem wstępu Prucnal.

W projekcie uchwały zaproponowano, aby wynagrodzenie zasadnicze wójt Anety Radomskiej wynosiło 9500 zł, dodatek funkcyjny 3000 zł, a dodatek specjalny 3750 zł. W sumie 16 250 zł. Kwota ta nie uwzględnia oczywiście dodatku za staż pracy. Ten z kolei wyniesie w przypadku wójt Radomskiej 1710 zł.

Radny **Henryk Augustynek** ocenił, że na początku warto ustalić wynagrodzenie włodarz samorządu na poziomie określonym w projekcie uchwały.

- Jeżeli pani wójt się wykaże, to mamy przecież możliwość, aby w każdej chwili to wynagrodzenie podnieść – zauważył Augustynek.

Uchwała w sprawie wynagrodzenia dla nowej wójt została przyjęta jednogłośnie.

Przewodniczący rady gminy **Marcin Karczmarczyk** przypomniał, że zryczałtowane diety radnych pozostają na razie bez zmian. Przewodniczący rady gminy zarobi miesięcznie 1500 zł, wiceprzewodniczący rady 750 zł, natomiast poszczególni radni 500 zł miesięcznie. **RC**

KUPIĘ NIERUCHOMOŚĆ
511 218 024
7972

Wójt Gminy Urszulin

informuje, że na tablicy ogłoszeń mieszczącej się w budynku Urzędu Gminy wywieszono a także zamieszczono na stronie internetowej Urzędu Gminy Urszulin **www.ug.urszulin.eu** oraz w Biuletynie Informacji Publicznej **www.ugurszulin.bip.lubelskie.pl** w dniu 27 maja 2024 r. na okres 21 dni wykaz nieruchomości gminnych przeznaczonych do sprzedaży.

W terminie 6 tygodni od dnia wywieszenia wykazu osoby zainteresowane, którym przysługuje pierwszeństwo w nabyciu nieruchomości, w oparciu o art. 34 ustawy z dnia 21 sierpnia 1997 r. o gospodarce nieruchomościami (Dz.U. z 2023 r. poz. 344, z późn.zm.) mogą składać wnioski o nabycie nieruchomości w drodze bezprzetargowej.

Szczegółowe informacje o nieruchomościach można uzyskać w Urzędzie Gminy Urszulin osobiście lub telefonicznie - 82 59 20 009.

8057

OGŁOSZENIE

PGE Dystrybucja SA

PGE Dystrybucja S.A.
Oddział Zamość

OGŁASZA PRZETARGI
na zbycie nieruchomości położonych:

- **w Żółkiewce** przy ul. Szkolnej nr 3, pow. krasnostawski, woj. Lubelskie.
- **w Krasnymstawie** przy ul. Rejowieckiej 26, pow. krasnostawski, woj. Lubelskie
- **w Narolu** przy ul. Bohaterów 19 Września 1939 nr 15, pow. lubaczowski, woj. podkarpackie
- **w Poturzynie** 51a, gmina Telatyn, pow. tomaszów lubelski , woj. lubelskie
- **we Włodawie przy ul. Żołnierzy WIN 17**, pow. włodawski, woj. Lubelskie

Ogłoszenia o przetargach dostępne są na stronie internetowej
https://pgedystrybucja.pl/przetargi/sprzedaz-nieruchomosci2/Oddzial-Zamosc

6329

eprasa.pl c0f327d7e8

Czy seniorzy zyskają bezpieczną przystań?

SIEDLISZCZE Na to pytanie uda się odpowiedzieć po rozstrzygnięciu postępowania przetargowego na wykonanie prac konserwatorskich w zabytkowym pałacu Węgleńskich. Dopiero wówczas, jak wyjaśnia burmistrz Hieronim Zonik, będzie można zaplanować prace związane z organizacją domu opieki dla osób starszych.

źródło: https://dipp.info.pl/ Artur Zawiaczyński, Dwór Węgleńskich dawniej

Środki na organizację dziennego domu pomocy dla seniorów, ponad 1 mln zł, samorząd pozyskał z programu Senior+. Wartość prac remontowych oszacowano na prawie 1,2 mln zł, zatem w sumie na ten cel władze wyasygnowały kwotę 2,2 mln zł. Zabezpieczenie środków to jednak dopiero połowa sukcesu. Zasadnicze pytania związane są z prowadzonym właśnie przetargiem.

- Prace realizowane będą głównie na zewnątrz budynku, dotyczyć mają między innymi wymiany poszycia dachowego oraz odpowiedniego wzmocnienia i zaizolowania fundamentów dworu. Chcemy też wymienić całą stolarkę okienną i drzwiową, przeprowadzić renowację tympanonu, pilastrów i schodów zewnętrznych czy tynków. Wykonane zostaną również chodniki z płyt kamiennych. Wszystkie działania podejmujemy oczywiście w ścisłym porozumieniu z konserwatorem zabytków – wyjaśnia burmistrz **Hieronim Zonik**.

W tej chwili w części pałacu funkcjonuje miejscowy Ośrodek Pomocy Społecznej. Po remoncie obiekt zostanie przeznaczony dla osób starszych.

- Dom będzie miał do dyspozycji swój własny samochód typu bus, którym seniorzy będą przewożeni do naszego domu z różnych zakątków gminy. Sugerowano, aby klub powstał np. w Chojnie, ale naszym zdaniem te oczekiwania nie odpowiadały rzeczywistym warunkom. Siedliszcze to centralna miejscowość gminy i dzieli ją od innych podobna odległość. Warto też zaznaczyć, że budynki, które moglibyśmy wykorzystać na ten cel w innych miejscowościach, nie do końca odpowiadają potrzebom osób starszych. Musiałyby zostać wyposażone w windy, co czyni całą sytuację skomplikowaną. Dwór jest parterowy, więc sądzę, że po przeprowadzeniu prac będzie idealnym miejscem dla osób, które mogą borykać się czy już borykają z różnego rodzaju ograniczeniami – zaznacza włodarz samorządu.

Oferty potencjalnych wykonawców urzędnicy otworzą na przełomie maja i czerwca. **RC**

Turyści będą mieli gdzie odpocząć

GM. BIAŁOPOLE Pewne propozycje dotyczące nowej infrastruktury dla osób, które uwielbiają spędzać czas na świeżym powietrzu, przedstawiła w czasie ostatniej sesji rady gminy wójt Aneta Radomska. Do realizacji planów przygotowują się gminy współpracujące w ramach „Lokalnej Grupy Działania Ziemi Chełmskiej", a więc także Białopole.

Wójt **Aneta Radomska** poinformowała radnych o tym, że kolejne już spotkanie informacyjne dotyczące możliwości pozyskania środków zewnętrznych na konkretne działania odbyło się 9 maja. Pojawili się na nim przedstawiciele ośmiu samorządów, które współpracują ze sobą w ramach grupy.

- Do lokalnej grupy działania należą w tej chwili gminy: Białopole, Dorohusk, Dubienka, Horodło, Kamień, Wojsławice, Leśniowice oraz Żmudź. Podczas spotkania rozmawialiśmy o możliwości efektywnego wykorzystania środków zewnętrznych, jakie samorządom oferowane są w ramach instrumentu „Fundusze europejskie dla województwa lubelskiego". Okazuje

się, że w naszym „zasięgu" pozostają dwa zadania. Jedno z nich dotyczy ochrony dziedzictwa naturalnego, natomiast drugie dziedzictwa kulturowego – wyjaśniła, tytułem wstępu, wójt **Aneta Radomska**.

Samorządowcy zgodnie uznali, że tymczasem nie mają możliwości, aby zrealizować jakikolwiek projekt dotyczący zabytków, ale ich zdaniem warto zaproponować rozwiązania dotyczące turystów, a ściślej rzecz ujmując – rowerzystów.

- W toku dyskusji wypracowaliśmy koncepcję takiego szlaku turystycznego „Malowniczy wschód". I chodzi tutaj nie o budowę ścieżek rowerowych, ale sieci urządzeń i obiektów, które mogłyby być przydatne dla rowerzystów: wiat, miejsc odpoczynku, stojaków rowerowych i innych. Wiemy już, że wykonanie takiej wiaty do 35 mkw. nie wymagałoby od nas uzyskania pozwolenia na budowę, a jedynie zgłoszenia – mówiła o planach włodarz gminy.

Projekt szlaku turystycznego przygotowany zostanie w partnerstwie z innymi gminami. Samorządowcy przewidują, że zdążą sporządzić wszystkie niezbędne dokumenty, bowiem termin składania wniosku upływa 28 czerwca. **RC**

Przybędzie przedszkolaków

źródło: Freepik, zdjęcie ilustracyjne

GM. BIAŁOPOLE Dodatkowa grupa przedszkolna 5-latków zostanie utworzona dzięki środkom, jakie samorząd pozyskał w ramach programu „Czas na przedszkole".

O szczegółach programu mówiła w czasie ostatniej sesji rady gminy wójt **Aneta Radomska**. Środki w wysokości ponad 400 tys. zł zostaną przeznaczone na zaadaptowanie dodatkowej sali lekcyjnej, jej wyposażenie, zakup materiałów edukacyjnych oraz roczne wynagrodzenie nauczycieli, którzy zostaną zatrudnieni jako wychowawcy grupy.

– 12 miesięcy to maksymalny okres finansowania projektu, jaki udało się uwzględnić we wniosku – poinformowała radnych wójt Radomska. **RC**

Cemex przyznał eko-granty

FUTURE IN ACTION

CEMEX

FUNDACJA CEMEX BUDUJEMY PRZYSZŁOŚĆ 15 LAT

„Trzynastka" też może być szczęśliwa! Właśnie tyle organizacji pozarządowych i placówek oświatowych uzyskało wsparcie finansowe w ramach najnowszej edycji Konkursu Grantowego Fundacji Cemex pt.: „Fabryka EKO Pomysłów". Przyznane środki pozwolą na realizację inicjatyw związanych z ochroną środowiska i klimatu oraz zrównoważonym rozwojem. Konkurs Grantowy wpisuje się w globalną strategię Cemex pt.: „Future in Action", której celem jest przeciwdziałanie zmianom klimatu.

Konkurs Grantowy Fundacji Cemex został zorganizowany po raz pierwszy w 2009 r., tegoroczna edycja jest już 16. z kolei.

Uczestnicy tegorocznej edycji mogli ubiegać się o wsparcie w kwocie do 10 tys. zł. Decyzją Kapituły, granty uzyskało 13 instytucji edukacyjnych i organizacji pozarządowych, w tym szkoły, przedszkola, domy kultury i stowarzyszenia. Łączna kwota dofinansowań wyniosła prawie 124 tys. zł.

Dzięki pozyskanym środkom, partnerzy społeczni Cemex zrealizują projekty poświęcone ochronie środowiska i zrównoważonemu rozwojowi. Wśród wyróżnionych inicjatyw znalazły się choćby projekty edukacyjne dotyczące ochrony zwierząt czy segregacji odpadów, akcje promujące aktywny tryb życia w zgodzie z naturą, a także przedsięwzięcia zmierzające do stworzenia miejsc przyjaznych pszczołom.

Wszystkie działania dofinansowane przez Fundację Cemex będą prowadzone w lokalizacjach, w których funkcjonują wytwórnie betonu, kopalnie kruszyw i cementownie Cemex Polska.

– Przeciwdziałanie zmianom klimatu to jeden z priorytetów Cemex. Nasza Fundacja podejmuje w związku z tym liczne działania, które służą promowaniu idei zrównoważonego rozwoju. Jednym z naszych kluczowych celów jest pobudzanie i wspieranie oddolnych inicjatyw w lokalizacjach, w których działają zakłady Cemex. Cieszymy się, że poprzez przyznawane granty możemy co roku dołożyć swoją cegiełkę do realizacji wartościowych, lokalnych projektów – mówi Dominika Sztuka-Arak, Prezeska Fundacji Cemex „Budujemy przyszłość".

Konkurs Grantowy Fundacji Cemex jest organizowany od 2009 roku. Do tej pory wsparcie uzyskało już ponad 300 projektów, na łączną kwotę ponad 2,4 mln zł. Z działań realizowanych w ramach wspartych aktywności skorzystało dotąd prawie milion osób.

Zaangażowanie Fundacji Cemex oraz jej fundatora, Cemex Polska, w dziedzinie zrównoważonego rozwoju, zwłaszcza w kontekście przeciwdziałania zmianom klimatu, stale wzrasta. W ubiegłym roku Fundacja Cemex podpisała Deklarację organizacji społecznych na rzecz klimatu, będącą inicjatywą Forum Darczyńców. W ramach specjalizacji w tym obszarze, zakres konkursu uległ zmianie, a z „Fabryki Pomysłów" powstała „Fabryka EKO Pomysłów".

O Fundacji Cemex „Budujemy Przyszłość"

„Fabryka EKO Pomysłów" to – obok konkursu wolontariatu – jeden z filarów działalności Fundacji Cemex „Budujemy Przyszłość".

Fundacja świętuje w tym roku 15-lecie działalności. Jej celem jest wspieranie i współtworzenie inicjatyw społecznych, podejmowanych w miejscowościach, w których działają zakłady produkcyjne Cemex – cementownie, wytwórnie betonu towarowego i kopalnie kruszyw.

Działalność Fundacji Cemex „Budujemy przyszłość" wpisuje się w realizację Globalnej Strategii Wpływu Społecznego Cemex oraz koncepcji zrównoważonego rozwoju, przyczyniających się do realizacji Celów Zrównoważonego Rozwoju ONZ.

O Cemex Polska

Cemex to globalna firma z branży materiałów budowlanych (właściciel Cementowni Chełm), która troszczy się o lepszą przyszłość dla kolejnych pokoleń, dzięki zrównoważonym produktom i rozwiązaniom. Poprzez nieustanne innowacje oraz szeroko zakrojone prace badawcze i rozwojowe, firma dąży do osiągnięcia neutralności klimatycznej.

Cemex to lider gospodarki o obiegu zamkniętym w sektorze budowlanym, a dzięki wdrażaniu nowych technologii, jest również pionierem w zakresie wykorzystania paliw alternatywnych i surowców wtórnych w procesach produkcyjnych. Cemex oferuje cement, beton towarowy, kruszywa oraz rozwiązania urbanizacyjne na rozwijających się rynkach całego świata, a międzynarodowy zespół świadczy na rzecz klientów wysokiej jakości usługi, wykorzystując technologie cyfrowe.

Więcej informacji na **www.cemex.pl**

8052

eprasa.pl c0f327d7e8

GMINA BIAŁOPOLE LUDZIE Z PASJĄ Teatr otwiera ludzi i ma ważne przesłania. Wydobywa z człowieka to, czego on sam o sobie nie wie

Być na scenie zawsze warto

Grupa Teatralna Warto z Białopola ma w swoim dorobku sztuki „Oskar i pani Róża" i „Sybir" - nie wiadomo, co będzie". Prowadzi ją ksiądz Marian Wyrwa, proboszcz parafii Matki Bożej Częstochowskiej w Białopolu. Z założycielem grupy oraz Krzysztofem Gągołem i Nikolą Krasnowską, rozmawia Izabela Błaszczuk.

Skąd pomysł na nazwę grupy teatralnej? Dlaczego „Warto"?

Ks. Marian Wyrwa: „Warto" to jedno słowo, ale kluczowe, ponieważ podkreśla, że po prostu wszystko w życiu warto. Pomysł na nazwę wpadł nam, kiedy byliśmy z grupą młodzieży w Zamościu na liturgii. Jeden z księży podczas kazania podkreślał to słowo, mówiąc o poświęceniu. Zapadło mi ono w pamięć i po konsultacji z młodzieżą przełożyliśmy je na nasze spotkania, a następnie na powstanie grupy teatralnej. Myślę, że określenie „warto" ma przesłanie dla dzisiejszego świata, bo warto zrobić coś bezinteresownie dla kogoś. Nasza grupa działa przy parafii od dwóch lat, natomiast ja taką działalnością zajmuję się od około dwudziestu.

Dlaczego zdecydował się ksiądz na prowadzenie zespołu teatralnego?

Będąc jeszcze młodym duchownym, a mijają już 23 lata od tej chwili, pracowałem z młodzieżą podczas różnych wydarzeń, również sportowych czy muzycznych. Można powiedzieć, że jedną z inspiracji był św. Jan Paweł II, który również pracował z młodymi ludźmi w różnych dziedzinach. Zobaczył, że to jednak w teatr angażują się najbardziej, do tego stopnia, że zostawiają w nim kawałek siebie. Gdyby mnie ktoś zapytał, jeszcze na studiach, czy prowadziłbym grupę teatralną, to bym się uśmiechnął i powiedział, że nie mam żadnych predyspozycji i kwalifikacji. Dlatego myślę, że to wyszło spontanicznie, a z młodzieżą „na spontanie" można wiele zrobić.

Kto jeszcze angażuje się w działalność grupy Warto? Jak można do Was dołączyć?

Dowódcą zawsze jest Pan Bóg, bo On daje pomysły, ale oczywiście wokół jest też wiele wspaniałych osób. Przez wiele lat pomagali mi rodzice i nauczyciele, których nie jestem tutaj w stanie wymienić. Obecnie w naszej parafii i Szkole Podstawowej w Białopolu pomagają nauczyciele, m.in. pani **Beata Krasnowska-Rondoś**, która wspiera nas też od strony muzycznej, pani **Barbara Skwarek** i pani dyrektor **Alicja Ilasz**. Sama grupa powstała głównie dla licealistów, a spotykamy się przede wszystkim w weekendy, żeby tworzyć coś nowego i pobyć w swoim towarzystwie. Ja określam to jako „Boży bałagan". Nasza liczebność to kwestia ruchoma, ponieważ część osób gra w spektaklach jednorazowo, inni zostają na dłużej, ale obecnie jest nas około 50 osób. Nie mamy wymagań i oczekiwań, jeżeli ktoś chce do nas dołączyć, to najważniejsze są chęci. W naszej grupie jest miejsce dla wszystkich i w każdym wieku. Można powiedzieć, że jesteśmy wielopokoleniową rodziną. Teatr otwiera ludzi i ma trzy ważne przesłania. Wydobywa z człowieka to, czego on sam o sobie nie wie. Pokazuje też, że można zrobić coś z niczego, zwłaszcza jeśli działa się razem. I trzecia kwestia to fakt, że występując, zapisuje się historię, którą później można zaprezentować na scenie.

Ile czasu zajmuje Wam przygotowanie spektaklu?

Tak naprawdę wszystko zależy od spektaklu, do tej pory na terenie naszej parafii i szkoły zrobiliśmy dwa. Jeden to „Oskar

i pani Róża" oparty na książce **Érica-Emmanuela Schmitta**, nad którym pracowaliśmy 2,5 miesiąca, zaś drugim jest „Sybir - nie wiadomo, co będzie", czyli żywa lekcja historii o osobach wyjeżdżających na Sybir. Tutaj przygotowania trwały ponad trzy miesiące. Więcej pracujemy jesienią i zimą, można powiedzieć, że teatr rządzi się tymi porami roku. W planach mamy już kolejne spektakle, o których będziemy również informować na naszym profilu na Facebooku oraz na stronie parafii. Pierwszy pomysł to aranżacja „Opowieści wigilijnej" **Charlesa Dickensa**, pięknego klasyka. Mamy już napisany praktycznie cały scenariusz, więc jeśli wszystko pójdzie zgodnie z planem, to premiera odbyłaby się w styczniu. Drugą sztuką jest „Zraniony pasterz" na podstawie dzieła **Daniela Angela**, natomiast trzecia nosi tytuł „Wariaci Boga". Tę ostatnią poleciłbym w szczególności młodzieży, która przygotowuje się do bierzmowania. Nie chcemy grać tylko u siebie, po wakacjach postaramy się przyjechać do Chełma, a w październiku wybieramy się do Biłgoraja.

Nikola i Krzysztof teraz pytanie do Was, dlaczego zdecydowaliście się dołączyć do grupy Warto?

Nikola Krasnowska: Moi znajomi wzięli udział w tych zajęciach, więc poszłam za ich przykładem. Poznałam fajnych ludzi i przekonałam się, że panuje tam świetna atmosfera. „Oskar i pani Róża" był moim pierwszym spektaklem, więc towarzyszył mi stres, jednak po pierwszej scenie się rozluźniałam i wszystko poszło dobrze.

Krzysztof Gągoł: Teatrem zacząłem interesować się w piątej klasie szkoły podstawowej. Zaciekawiło mnie to, więc kiedy dowiedziałem się, że ksiądz Marian tworzy grupę Warto, uznałem, że dołączę. I nie żałuję, że jestem częścią zespołu. W swoim gronie możemy być sobą, poznajemy wiele kultur, dostrzegamy piękno prób i występów. Sądzę, że moje życie bez tego byłoby o wiele mniej ciekawe.

Jak wyglądają wasze spotkania i przygotowania do spektakli?

Nasze zajęcia są bardzo ciekawe, możemy nauczyć się współpracy i odgrywania różnych ról. Zaczynamy od zbiórki, na której opracowujemy plan naszej próby, modlimy się i zaczynamy działać. Dzięki spektaklowi „Sybir" - nie wiadomo co będzie" mogliśmy nie tylko sprawdzić się w rolach aktorskich, ale również uczyć historii. Próby czasami są chaotyczne, ale pomimo to wszystko jest dopracowane w każdym szczególe.

A z perspektywy reżysera?

Ks. Marian Wyrwa: Tak jak wspomniała Nikola, jest to totalny bałagan (uśmiech). Jeden z moich kolegów księży przyjechał pewnego razu na próbę, a kiedy popatrzył na ten nasz „bałagan" i jak to wszystko wygląda za kulis, to był przerażony. Oczywiście, jest to taki pozytywny „bałagan", myślę, że właśnie trochę o to w tym wszystkim chodzi. Próby to trudny czas, bo ludzie są zmęczeni po całym dniu szkoły. Ktoś, kto zagrał w teatrze, widzi, że finalnie z takiego bałaganu rodzi się piękne dzieło. To tak, jak w codziennym życiu - niecodziennie jest niedziela, nie zawsze jesteśmy pięknie ubrani. Większość naszego życia to codzienna proza, ale kiedy przychodzi moment premiery, to jest pięknie. Dlatego warto się temu poświęcać.

W jakie role wcielaliście się dotąd w spektaklach?

Krzysztof Gągoł: W spektaklu „Oskar i pani Róża" zagrałem tytułowego Oskara. Jest to rola, która dała mi dużo do myślenia. Jej przesłanie mówi, że każdy powinien cieszyć się życiem, ponieważ nie wiemy, co nas spotka w przyszłości. W spektaklu „Sybir - nie wiadomo co będzie" zagrałem rolę wnuczka, która była bardzo poruszająca. Moja postać widziała, co dzieje się w czasach teraźniejszych oraz słuchała opowieści dziadka, który był na Sybirze.

Nikola Krasnowska: W „Oskarze i pani Róży" zagrałam Peggy Blue, czyli dziewczynę Oskara, która borykała się z bardzo poważną chorobą. W „Sybirze" z kolei grałam wnuczkę, która jest obrazem dzisiejszej młodzieży – cały czas w telefonie i komputerze, co było zestawione z tym, co działo się na Sybirze.

Dlaczego warto występować w teatrze?

Nikola Krasnowska: Dla mnie po prostu warto, bo uczymy się okazywania uczuć, nowych umiejętności i łączymy więzi między sobą. Przed wejściem na scenę są nerwy, ponieważ uświadamiam sobie, że to już nie jest próba, nie ma z nami księdza Mariana i musimy liczyć na siebie. Z każdą kolejną minutą gry ten stres znika, a po spektaklu przychodzi ekscytacja, bo wszystko się udało.

Krzysztof Gągoł: Jesteśmy jak jedna wielka rodzina, a dzięki grupie rozwijamy swoje umiejętności i zainteresowania. Możemy utrzymać kontakt z rówieśnikami, z którymi nie widujemy się na co dzień i tak łączymy przyjemne z pożytecznym. Przed wejściem na scenę również się stresuję, ale wszystko znika, kiedy wchodzę w rolę.

Czy chcielibyście w przyszłości rozwijać się w kierunku aktorskim? Macie jakąś wymarzoną rolę, którą chcielibyście odegrać?

Krzysztof Gągoł: Myślę, że amatorsko jak najbardziej mógłbym się rozwijać w tym kierunku. Jeśli miałbym iść w kierunku artystycznym, to wybrałbym śpiew, ale w gruncie rzeczy można to ze sobą połączyć. Jest dużo ciekawych utworów literackich, na których można byłoby oprzeć spektakl, więc na pewno jakaś rola się znajdzie.

Nikola Krasnowska: Na ten moment nie wiem, czy będę wiązać swoją przyszłość z teatrem. Nie wiem, co będzie jutro, a co za kilka lat, ale bardziej wiązałabym przyszłość ze śpiewem. Chociaż, jeśli dostałabym propozycję, żeby wystąpić w jakimś spektaklu, to na pewno bym z niej skorzystała.

Dziękuję za rozmowę

Kto zwyciężył w Czerniejowie?

GM. KAMIEŃ Na tradycyjnych zawodach sportowo-pożarniczych stawiły się drużyny reprezentujące Ochotnicze Straże Pożarne z Czerniejowa, Kamienia i Pławanic.

W zmaganiach wzięły również udział młodzieżowe drużyny z Czerniejowa i Kamienia. Z tych dwóch miejscowości przyjechały również panie. Zarówno kobiety, jak i mężczyźni walczyli w sztafecie bojowej i sztafecie pożarniczej 7x50 z przeszkodami, natomiast zespoły młodzieżowe rywalizowały w rozwinięciu bojowym i biegu sztafetowym 400 m z przeszkodami.

źródło: Gmina Kamień

Po niezwykle zaciętej rywalizacji drużyn młodzieżowych zwyciężyła drużyna z Czerniejowa, a drugą lokatę zajęła reprezentacja młodzieży z Kamienia. W rywalizacji drużyn kobiecych reprezentacja Kamienia zwyciężyła z paniami z Czerniejowa. W prestiżowej kategorii męskich drużyn pożarniczych najlepsi okazali się druhowie z jednostki w Kamieniu, drugie miejsce wywalczyli druhowie z Pławanic, a trzecie miejsce przypadło w udziale druhom z Czerniejowa.

RC

Mali recytatorzy

KRASNYSTAW 22 maja odbył się turniej powiatowy 43. Małego Konkursu Recytatorskiego. Wyłoniono reprezentantów powiatu krasnostawskiego do kolejnego etapu eliminacji.

Recytatorów oceniało jury w składzie: **Jadwiga Demczuk**, **Sylwia Czapla** i **Monika Kulawczuk**.

Nagrody i nominacje otrzymali: **Ada Kucharska** z Młodzieżowego Domu Kultury im. Marii Konopnickiej w Krasnymstawie (kat. uczniowie klas 1-2), **Paweł Waryszak** z Publicznej Szkoły Podstawowej nr 5 im. Orląt Lwowskich (kat. uczniowie klas 3-4), **Lena Cichosz** - indywidualnie (kat. uczniowie klas 7-8).

Dodatkowo wyróżniono: **Marię Wójtowicz** z MDK w Krasnymstawie (kat. uczniowie klas 3-4), **Karola Banaszkiewicza** oraz **Alicję Dominę** - oboje z Publicznej Szkoły Podstawowej nr 1 im. Adama Mickiewicza w Krasnymstawie (kat. uczniowie klas 5-6) i **Maję Kucharską** z MDK w Krasnymstawie (kat. uczniowie klas 7-8).

Kolejny etap odbędzie się w dniach 4-6 czerwca 2024 r. w Centrum Spotkania Kultur w Lublinie.

AK

eprasa.pl c0f327d7e8

GMINA RUDA-HUTA PASJE - Jesteśmy po części i genetykami, i weterynarzami, i psimi behawiorystami - mówi doświadczona hodowczyni

Hodowca musi mieć „nosa”

Życie hodowcy psów nie jest może naznaczone krwią, potem i łzami, ale z całą pewnością jest bardzo wymagające. Ktoś, kto chciałby go skosztować, musi być gotowy na to, że nie będzie miał urlopów ani wakacji. Nie może też pójść na L4. Do dyspozycji czworonogów trzeba być tak naprawdę przez 365 dni w roku. Tak jak Anna Bukowska. Ona swój „Klan Łobuzów” prowadzi już od niemal 20 lat...

Zanim jednak instynkt hodowcy zawiódł ją do pinczerów miniaturowych i basenji, jej droga zaczęła się zupełnie niewinnie, od... chomików. W przypadku hodowczyni z Zarudni nie skończyło się jednak na jednym, niewinnym, słodkim chomiczku.

- Cóż, tych chomików mieliśmy, co by nie mówić, sporo (śmiech). W prowadzeniu hodowli pomagał mi mój tato. W ten sposób zarabiałam na kieszonkowe. Byłam wtedy w podstawówce – wspomina pani **Anna Bukowska**.

Po drodze były też konie. I tak jej już zostało. Rozmaite zwierzęta „ściągała” do domu praktycznie przez całe życie. Po prostu nie potrafiła bez nich żyć. A co wydaje się w tym niecodziennym stylu życia najbardziej porywające? Chyba świadomość tego, że tworzymy coś od podstaw i mamy możliwość obserwowania wyników swoich działań. Chociaż, jak twierdzi doświadczona hodowczyni, natura potrafi płatać figle.

- Praca hodowcy wymaga wielu różnych kompetencji, a przede wszystkim wiedzy. Jesteśmy po części i genetykami, i weterynarzami, ale i psimi behawiorystami. Nie da się jednak wszystkiego doskonale przewidzieć i zaplanować. Życie hodowcy wymaga też, powiedziałabym, „nosa” i szczęścia, bo efekty naszej pracy bywają zaskakujące – wyjaśnia Bukowska.

Hodowca musi być też twardy, bo zwierzęta nie znają pojęć takich, jak zmęczenie czy wolny czas. Koło życia, koło natury kręci się przecież nieprzerwanie. Niekiedy trzeba czuwać do późnych, nocnych godzin, bo zbliża się pora porodu. Niekiedy solidnie wybiegać i pobawić z hasającymi beztrosko szczeniakami. Zwierzęta uczą więc nieprzerwanie i wciąż od nowa. Próbują zapraszać człowieka do swojego świata. Czego uczą? Z pewnością cierpliwości – bo, jak powiada pani Anna, psy nie działają jak „komputer na guziczek”. Należy je nauczyć różnych zachowań i reakcji, a nie da się tego osiągnąć z dnia na dzień. Przekazują też człowiekowi wiedzę na temat porządku i utrzymania czystości. Jeśli się czegoś nie sprzątnie na czas, to bardzo szybko zrobią to po swojemu. I wrażliwości - każde zwierzę jest inne i aby nawiązać z nim więź, porozumienie, najpierw je trzeba zrozumieć.

A nade wszystko uczą pokory i gotowości do odnoszenia porażek. A pani Anna swoje życiowe nauki pobiera właśnie u pinczera miniaturowego i basensji.

- Pinczer miniaturowy wywodzi się od pinczera średniego, który dał też początek linii dobermanów. Jest to więc pies znacznie mniejszy od dobermana, ale który jednocześnie posiada wszystkie cechy jego charakteru. Jest psem bardzo zadaniowym, odpowiadającym na wszystkie bieżące potrzeby niezależnie od swojej wielkości. Jeśli trzeba obronić, to będzie bronił. Jeśli trzeba zaszczekać, to zaszczeka. Ma też ogromne serce i entuzjazm. Często powtarzam, że to taki psi Napoleon (śmiech). Jednocześnie nie należy pinczerów mylić z ratlerkami – mówi o jednej z hodowanych przez siebie ras Bukowska.

Kot w psiej skórze

Kotem w psiej skórze jest natomiast basenji. Wychowany w dolinie rzeki Kongo pies indywidualista. Oczekuje od swojego pana tego, że będą pomiędzy nimi panowały przyjacielskie, partnerskie stosunki. Jeśli się go zawoła, przybiegnie, ale po pewnym czasie. Wcześniej zajmie się czyś, co go zaintrygowało, na przykład swoją potencjalną „ofiarą”. Basenji to rasa pierwotna o ogromnym instynkcie myśliwskim.

- Basenji to psy, które są często kupowane przez mieszkańców miast, ponieważ nie szczekają. Nie mają też swojego charakterystycznego zapachu. Należy jednak pamiętać o tym, że po wyjściu na spacer pies musi być prowadzony bez przerwy na smyczy. Jeśli bowiem zobaczy jakieś zwierzę, które akurat pojawi się na jego drodze, pobiegnie za nim, ponieważ tak mu podpowie jego pierwotny instynkt. Usłyszy komendę człowieka i wykona ją, ale dopiero po tym, jak załatwi swoje sprawy, czyli np. pogoń – wyjaśnia doświadczona hodowczyni.

Jej psy znajdują się już w wielu polskich domach. Wędrują po Europie czy Stanach. Nierzadko dają też początek innym specjalistycznym hodowlom psów „z rodowodem”.

- Moja hodowla funkcjonuje w ramach Związku Kynologicznego w Polsce. To istotne, ponieważ każdy z naszych psów posiada odpowiednią ocenę hodowlaną i udokumentowany rodowód. A należy pamiętać o tym, że zanim pies zostanie oficjalnie włączony do hodowli, musi przejść szereg bardzo wymagających ocen. Niegdyś, przed okresem pandemii, takie oceny można było zdobywać jedynie w czasie wystaw. Teraz sędziowie przyjeżdżają do oddziału, do którego należy hodowca, oglądają psy i oceniają je i na tej podstawie wystawiają odpowiednią notę – mówi pani Anna.

Trudno tutaj mówić o konkretnej liczbie psów w ramach danej hodowli, ponieważ u pani Anny znajdą się także psy emeryci. Suczki mogą wydawać potomstwo tylko raz w roku, do ukończenia 8. roku życia. Później ich życie wkracza już na zupełnie inne tory.

- Z naszymi emerytkami bywa naprawdę różnie. Czasami lubią się pobawić ze szczeniętami, a czasami nie. Bywa, że biegają wspólnie z „matkami”, ale bywa i tak, że wolą trzymać się na uboczu. Niektóre z nich potrzebują już wyciszenia i spokoju. Musimy uwzględniać wszystkie te potrzeby – mówi Bukowska.

Karuzela wrażeń

Życie hodowcy to karuzela wrażeń. Trzeba być na bieżąco i zawsze w gotowości. A z roku na rok jest coraz gorzej. W okresie pandemii na rynku psów pojawiło się mnóstwo pseudohodowli, które niewiele mają wspólnego z solidną wiedzą i doświadczeniem. Bazują bardziej na rynkowych trendach, reprodukując psy bez większego namysłu.

- Pandemia popsuła świat hodowców. Większość takich miejsc opiera się na jednej parze, która po prostu wydaje na świat kolejne szczeniaki, które są następnie sprzedawane. Bez rodowodu, za pół ceny, poza strukturami Związku Kynologicznego w Polsce. Ceny spadają, a koszty utrzymania hodowli niestety nieustannie rosną. Rosną ceny pożywienia dla psów, usług weterynaryjnych czy wszelkie inne stałe koszty, które musimy ponosić jako profesjonalni hodowcy – mówi o realiach ciężkiej, codziennej pracy Bukowska.

Aby myśleć o ciągłym rozwoju, trzeba mieć na uwadze także inne czynniki. Pani Anna stara się w taki sposób kojarzyć poszczególne pary, aby wydawały one wartościowe potomstwo. Czasami reproduktorami zostają psy z jej własnej hodowli, ale niekiedy musi się posiłkować psami sprowadzanymi zza granicy. A te, niestety, kosztują.

- Są to też koszty związane chociażby z zabawkami, które służą naszym psom tylko przez pewien czas. Potem muszą trafić po prostu do kosza. I należy też zauważyć, że generalnie zainteresowanie psami spada. Także z przyczyn wspomnianych już wcześniej. Rynek został zepsuty przez takie hodowle amatorskie. Ale nie pomagają też uprzedzenia. W przypadku naszych pinczerów nie pomaga z pewnością pewien fenomen ratlerka i uprzedzenia z nim związane – zauważa pani Anna.

Ludowa mądrość

I dodaje, że, jej zdaniem, zbyt łatwo podejmujemy decyzję o zakupie psa.

- Porównuję to często z zakupem pralki czy innego urządzenia AGD. Przed jego zakupem spędzamy godziny przed monitorem czy z telefonem w ręku i porównujemy: ceny, klasę energetyczną, funkcje, poszczególne marki itd. A psa kupujemy w zasadzie „od ręki”. Byleby było tanio, blisko i szybko.

To jednak niepokojące, biorąc pod uwagę fakt, że pies będzie naszym towarzyszem przez następne kilkanaście lat.

Tak więc życie hodowcy uczy też pewnej elementarnej, rzeklibyśmy, „ludowej”, mądrości. Mądrości, która podpowiada, że każde życie jest cenne i każde trzeba szanować. Dbać o nie, na ile to możliwe. I w relacje z tym życiem wchodzić tak, jak byłoby jedynym życiem na ziemi... **RC**

eprasa.pl c0f327d7e8

Spisali się na medal

źródło: Gmina Białopole

GM. BIAŁOPOLE Tradycyjne zawody sportowo-pożarnicze, w których zmierzyły się ze sobą jednostki Ochotniczej Straży Pożarnej z terenu gminy, miały miejsce 19 maja na stadionie w Białopolu.

Druhowie sprawdzili się w dwóch konkurencjach – ćwiczeniu bojowym oraz sztafecie pożarniczej 7x50 m z przeszkodami.

W klasyfikacji generalnej na pierwszym miejscu znalazła się reprezentacja jednostki z Horeszkowic, która zdobyła 95,18 pkt. Na drugiej pozycji sklasyfikowano drużynę z Teremca, która zawody zakończyła z wynikiem 114,22 pkt. Miejsce trzecie zajęły Strzelce, które na swoim koncie zgromadziły 118,01 pkt. Na miejscu czwartym znalazła się z kolei jednostka z Białopola, która odnotowała na swoim koncie 140,55 pkt.

Nie mniej zacięta rywalizacja miała miejsce w przypadku młodzieżowych drużyn pożarniczych. Wygrała drużyna z Horeszkowic, drugie miejsce zajęła drużyna Fire Killers z Białopola, a miejsce trzecie przypadło w udziale Młodym Strażakom z Białopola. Na arenie zmagań zaprezentowała się też żeńska drużyna z Teremca.

RC

Udowodnili swoją sprawność

GM. SAWIN Zawody sportowo-pożarnicze, w których rywalizowały ze sobą drużyny z terenu gmin Sawin i Wierzbica, odbyły się 18 maja na boisku sportowym w Sawinie. Które drużyny okazały się najlepsze w poszczególnych kategoriach?

Wszystkie zespoły ochotników rywalizowały ze sobą w dwóch konkurencjach: w sztafecie pożarniczej 7x50 m z przeszkodami oraz tzw. ćwiczeniu bojowym. Organizatorzy oceniają, że zawody przebiegały w duchu prawdziwej, sportowej rywalizacji i w oparciu o zasady fair play.

W klasyfikacji ogólnej, która uwzględniała wyniki wypracowane przez drużyny z obu gmin, pierwszą lokatę wywalczyła ekipa z Bukowy Wielkiej. Tuż za nią uplasował się zespół z Busówna, a miejsce trzecie zajęła OSP z Łukówka. Na kolejnych pozycjach znalazły: drużyna pań z Busówna, drużyna reprezentująca Wólkę Petryłowską, reprezentanci z Łowczy, ochotnicy z Pniówna,

źródło: Gmina Sawin / Gmina Wierzbica

druhowie z Syczyna, Olchowca i Czułczyc. Na miejscu 11. zostali sklasyfikowani druhowie z Wierzbicy, a na miejscu 12. z Sawina. W przypadku tej klasyfikacji OSP, która zajęła pierwsze miejsce, zdobyła najmniejszą liczbę punków (120,97), natomiast ta, która została zapisana na miejscu 12. (jednostka z Sawina) – największą, 179,34.

W przypadku młodzieżowych drużyn pożarniczych o zajęciu lepszego miejsca decydowała większa liczba uzyskanych punktów w ćwiczeniu bojowym i sztafecie. W myśl tej zasady miejsce pierwsze wywalczyła młodzieżowa drużyna pożarnicza chłopców z Czułczyc, która zdobyła 1009,40 pkt. Na miejscu drugim znalazła się drużyna dziewcząt z Sawina, która zgromadziła na swoim koncie 1005,32 pkt. Na trzecim miejscu podium stanęła drużyna z Olchowca, która uzyskała 1001,47 pkt. Na kolejnych miejscach znalazły się następujące drużyny: Sawin (chłopcy), Pniówno (dziewczęta), Wólka Petryłowska (chłopcy), Syczyn (chłopcy), Bukowa Wielka (chłopcy), Busówno (chłopcy), Wierzbica (chłopcy), Busówno (dziewczęta) oraz Pniówno (chłopcy).

Dużym zainteresowaniem oraz dopingiem cieszyły się też zmagania dwóch dziecięcych drużyn: OSP Kozia Góra oraz OSP Busówno.

Zwycięskie drużyny z poszczególnych kategorii wezmą udział w zawodach powiatowych, które odbędą się 23 czerwca 2024 r. na obiektach sportowych w Wierzbicy-Osiedlu. **RC**

Strażackie szranki w Starosielu

GM. DUBIENKA Jak co roku na tradycyjnych zawodach sportowo-pożarniczych spotkali się ze sobą druhowie jednostek ochotniczych z gmin Żmudź i Dubienka. Arenę zmagań zorganizowano w Starosielu.

Wśród żeńskich drużyn młodzieżowych najlepsza okazała się jednostka ze Żmudzi. Młodzież reprezentowali też chłopcy. Najlepsze noty uzyskała męska młodzieżowa drużyna pożarnicza z Dubienki. Drugie miejsce w tej kategorii zajęła również drużyna z Dubienki, ale złożona z dziewcząt i chłopców. Na trzecim miejscu uplasowała się drużyna ze Żmudzi.

W kategorii osób dorosłych, wśród żeńskich drużyn pożarniczych, wygrała drużyna ze Żmudzi. Na drugim miejscu w kategorii pań była drużyna z Dubienki.

źródło: Gmina Dubienka / Gmina Żmudź

Najlepsze wyniki wśród męskich drużyn pożarniczych osiągnęli panowie, którzy przyjechali z Dubienki. Drugie miejsce zajęła jednostka z Siedliszcza, a trzecie jednostka OSP ze Skryhiczyna. Na miejscu czwartym sklasyfikowano drużynę z Leszczan, a na piątej pozycji drużynę z Klesztowa.

Zawodów nie ukończyły jednostki z Wołkowian i Żmudzi. **RC**

OSP Strupin i Krzywica najlepsze

GM. CHEŁM W niedzielę (19 maja) nad zalewem Żółtańce odbyły się doroczne zawody sportowo-pożarnicze. Rywalizowali ze sobą dorośli i dzieci.

Na zawody stawiło się pięć drużyn młodzieżowych oraz pięć złożonych z dorosłych druhów ochotników. Wśród grup młodzieżowych najlepsze wyniki osiągnęła drużyna reprezentująca Strupin. Tuż za nią uplasowała się reprezentacja z Zarzecza, a miejsce trzecie przypadło w udziale Krzywicom. Za podium, na miejscu czwartym, znalazła się drużyna z Rożdżałowa, a na miejscu piątym zawody zakończyła drużyna ze Stawu.

W starszej grupie wiekowej nagrodzono damską drużynę z Krzywic, a w grupie mężczyzn wygrała OSP ze Strupina. Za nią uplasowała się drużyna z Krzywic, a na trzecim miejscu podium stanęli druhowie z Zarzecza. Na miejscu czwartym znalazła się drużyna z Rożdżałowa. **RC**

źródło: Gmina Chełm

źródło: Gmina Chełm

W „10” trafią z zamkniętymi oczyma

GM. ŻMUDŹ 22 maja na strzelnicy w Puszczy odbyły się drugie już Rejonowe Zawody Strzeleckie o Puchar Prezesa Zarządu Rejonowego Ligi Obrony Kraju Leszka Ligaja. Swoimi umiejętnościami popisało się 55 uczniów szkół podstawowych zlokalizowanych na terenie gmin Żmudź oraz Wojsławice.

W grupie wiekowej „młodzików klas IV i V”, w kategorii dziewcząt, najlepsza okazała się **Oliwia Kiczyńska**, która zdobyła w sumie 75 pkt. Tuż za nią uplasowała się **Wiktoria Kijańczuk** z 20 pkt. Trzecie miejsce na podium przypadło w udziale **Karolinie Dmuch**, która na swoim koncie zgromadziła 14 pkt. Nie mniej zacięta rywalizacja miała miejsce w kategorii chłopców tej grupy wiekowej. Najcelniejszym okiem wykazał się **Kuba Podkański**, który „wystrzelał” 28 pkt. Drugie miejsce przypadło w udziale **Igorowi Waluchowi**, który zdobył 27 pkt, a trzecie **Bartkowi Seniukowi**, który zgromadził 25 pkt.

W grupie wiekowej „juniorzy klas VI, VII i VIII” w kategorii dziewcząt najlepsza okazała się **Nikola Blacha** (82 pkt). Na drugim miejscu uplasowała się **Lena Tates-Steczuk** (zgromadziła 78 pkt), a na trzecim znalazła się **Weronika Prus** z końcowym wynikiem 73 pkt. W kategorii chłopców w tej grupie wiekowej pierwszą lokatę zajął **Antek Gaładyk**, który zdobył 59 pkt. Na drugim miejscu znalazł się **Kacper Waluch** z 51 pkt. Trzecią lokatę zajął **Jonatan Jaroszyński**, który zgromadził na swoim koncie 46 pkt.

źródło: profil Facebook Koło Strzeleckie LOK „Strażak” Żmudź

Nikola Blacha otrzymała również nagrodę specjalną dla najlepszego strzelca zawodów. Szkoła Podstawowa w Żmudzi otrzymała natomiast puchar dla najlepszej szkoły turnieju.

Zawody zostały zorganizowane przez Zarząd Rejonowy Ligi Obrony Kraju w Chełmie, wójta gminy Żmudź, Chełmskie Stowarzyszenie Strzeleckie „MAGNUM”, Strzelecki Klub Sportowy Ligi Obrony Kraju „ACUMEN” Wojsławice oraz Klub Sportowy „STRAŻAK” ze Żmudzi.

Wydarzenie zostało technicznie zabezpieczone oraz poprowadzone przez **Leszka Ligaja**, **Kazimierza Florka** – sędziego głównego zawodów, **Janusza Frąca**, **Antoniego Bojko**, **Mirosława Kosteckiego** oraz **Grzegorza Jelenia**. Swój wkład w organizację zawodów miała również **Róża Gwarda**, instruktorka strzelectwa z Wojsławic. **RC**

Na żołnierską nutę

POW. CHEŁMSKI Melodie i słowa żołnierskich pieśni rozbrzmiewały w murach Szkoły Podstawowej w Żółtańcach. W muzycznej rywalizacji wzięło udział 41 uczestników.

W kategorii „klasy 0-1” najpiękniej zaśpiewała **Iga Sołoducha**. Tuż za nią uplasował się **Leon Białasz**, a trzecie miejsce przypadło w udziale **Lenie Waryszak**. Wyróżnienia otrzymali **Jan Pandey** oraz **Julita Kita**.

W nieco starszej grupie wiekowej - „klasy II-III” - pierwszą nagrodę otrzymała **Zuzanna Sołoducha**. Drugie miejsce przyznano **Zuzannie Łozie**, a trzecie zajęła **Karolina Psujek**. Wyróżnienia otrzymały **Zuzanna Wiśniewska** oraz **Zuzanna Terepora**.

Wśród młodych wykonawców, którzy uczęszczają do klasy IV i V, pierwsze miejsce wyśpiewała **Alicja Krzeszczyk**. Drugą nagrodę otrzymała **Maja Bartnik**, natomiast trzecią **Oliwia Franus**. Wyróżnienia trafiły natomiast do **Martyny Dżaman** oraz **Gabrysia Mazurka**.

W najstarszej grupie wiekowej „klasy VI-VIII” pierwsze miejsce przypadło w udziale **Julii Czaplickiej**, drugie wywalczyła **Malwina Lachowska**, a trzecie **Kornelia Bulicz**. Wyróżnienia otrzymały **Natalia Kozak** oraz **Zuzanna Magryta**.

Nagrody specjalne trafiły do **Hanny Żuk** i **Mai Balcerek.**

W komisji konkursowej zasiadali **Sylweriusz Sotel, Beata Litwin** oraz **Adam Białowieski**. **RC**

źródło: Powiat Chełmski

eprasa.pl c0f327d7e8

GMINA REJOWIEC FABRYCZNY Piękne hucuły, szetlandy i kuce oraz słoneczna pogoda przyciągnęły tłumy

Końska dawka emocji

W minioną niedzielę w miejscowości Kanie Stacja odbył się II Międzywojewódzki Konkurs i Pokaz Wszechstronnej Użytkowości Koni oraz I Mistrzostwa Powiatu Chełmskiego Hobby Horse.

Wydarzenie zorganizowało Stowarzyszenie Miłośników Koni „Karino", którego zarząd tworzą **Grzegorz Wieczorek** oraz **Mariusz Majstruk**.

- Stowarzyszenie „Karino" istnieje prawie dwa lata, zrzesza miłośników i hodowców koni. Jeździectwo to jedyna dyscyplina sportowa, w której nie ma ograniczeń wiekowych. Na poziomie olimpijskim mogą jeździć i zdobywać medale ludzie w różnym wieku. Właściwie dzieci, które dopiero uczą się chodzenia, mogą też zaczynać jeździć konno. Im wcześniej, tym lepiej, ale na naukę nigdy nie jest za późno - tłumaczy Grzegorz Wieczorek.

Uczestnicy wydarzenia mogli podziwiać konkurencje oraz prezentacje koni różnych ras. Były konie huculskie, polskie i szetlandzkie, a także kucyki. Goście mieli też okazję, by skorzystać z innych, dodatkowych atrakcji np. przejażdżek bryczką, dumachańców, spróbować potraw regionalnych. Swoje stoiska z pysznościami zaprezentowały Koła Gospodyń Wiejskich z regionu, a okoliczne gminy przygotowały atrakcje dla najmłodszych.

W rywalizacji „Tor przeszkód – zaprzęg" w kategorii zaprzęgi par najlepsi okazali się: I miejsce: **Artur Brzozowski** (konie Context i Fular), II miejsce: **Marek Nastaj** (konie Dolar i Blue Boy), III miejsce: **Mariusz Zabłocki** (konie Silver Gold i Bardos).

W kategorii „Zaprzęgi single" klasyfikacja wygląda następująco: I miejsce: **Mariusz Zabłocki** (koń Silver Gold), II miejsce: **Natalia Otkała** (koń Fular), III miejsce: **Marek Nastaj** (koń Dolar).

Odbyła się także rywalizacja pod nazwą „Tor przeszkód - w siodle". I miejsce: **Gabriela Jastrzębska** (koń Mango-P), II miejsce: **Zuzanna Grudzińska** (koń K-Ładka), III miejsce **Zuzanna Szymańska** (koń Nerms).

Za najpiękniejsze hucuły uznano konie należące do: I miejsce: **Piotr Grela** (koń Gajowy), II miejsce: **Paulina Janczak-Woźniak** (koń Gismo), III miejsce: **Angelika Bosek** (koń Baszta).

Nagrody przyznano też właścicielom konika polskiego: I miejsce: **Gabriela Jestrzębska** (koń Mango-P), II miejsce: **Amelia Izak** (koń Nesza), III miejsce: **Emilia Łaskawiec** (koń Nesza).

Dzieci z wielką chęcią i radością wzięły udział w zawodach hobby horse. Rywalizacja była zacięta, a w I Mistrzostwach Powiatu Chełmskiego Hobby Horse ostateczna klasyfikacja prezentuje się następująco: kategoria „Skoki przez przeszkody" - Najmłodsi 30: **Maja Pisarska** na hh Tagal, **Zuzia Sągała** na hh Dym, **Jowita Wolańska** (SMK Karino HH team); „LL 60": **Olga Wilkołazka** na hh Karus, **Julia Wypych** na hh Ganszot, **Amelia Zawierucha** na hh Piorun; „Grand Prix 90": **Lena Popławska** na hh Kadet, **Amelia Podgórska** na hh Lendan, **Lena Wojtal** na hh Angel.

W „Sztafecie pokoleń" w kategorii „Kids" nagrody dostali: **Maja Pisarska** i **Aleksandra Siemieniuk** na hh Tagal oraz **Jowita Wolańska** i **Piotr Wolański** (SMK Karino HH team). W kategorii „Junior" najlepiej wypadli: **Pola Pisarska** i **Aleksandra Siemieniuk** na hh Szejk, **Nina Antoniak** i **Agnieszka Antoniak** na hh Wisienka oraz **Szymon Wolański** i **Piotr Wolański** (SMK Karino HH team). Klasyfikacja „Open" przedstawia się natomiast następująco: **Zosia Antoniak** i **Agnieszka Antoniak** na hh Dragon, **Amelka Podgórska** i **Monika Wlizło** na hh Lendan, **Lena Wojtal** i **Sylwia Wojtal** na hh Angel.

- Zawody, szczególnie w powożeniu, stały na bardzo wysokim, śmiało można powiedzieć, że ogólnopolskim poziomie. Zanotowaliśmy bardzo dużą frekwencję zarówno wśród kibiców, jak i zawodników. Ich poziom był bardzo zróżnicowany, od początkującego do zaawansowanego - dodaje na koniec organizator Grzegorz Wieczorek. **AK**

Młode talenty

POW. CHEŁMSKI W Szkole Podstawowej w Wierzbicy rozegrano Powiatowy Turniej Minipiłki Nożnej. Oto wyniki tej rywalizacji.

Na boisku spotkali się chłopcy oraz dziewczęta z rocznika 2011 i młodszych. W turnieju zagrało osiem drużyn, w tym trzy dziewczęce.

W kategorii chłopców pierwszą lokatę wywalczył zespół z Wierzbicy. Na drugiej pozycji znalazła się drużyna z Rejowca, a na trzecim miejscu piłkarze ze Żmudzi. Kolejne miejsca w klasyfikacji zajęli kolejno zawodnicy z Wojsławic oraz Uhra.

W grupie dziewcząt najlepsze okazały się piłkarki z Białopola. Tuż za nimi uplasował się zespół z Okszowa, a miejsce trzecie w tej kategorii zajęła drużyna z Wierzbicy. **RC**

OGŁOSZENIE WÓJTA GMINY REJOWIEC FABRYCZNY

o wyłożeniu do publicznego wglądu projektu miejscowego planu zagospodarowania przestrzennego dla terenów położonych w obrębach ewidencyjnych Pawłów, Liszno, Krasne, Kanie-Stacja i Leszczanka, gmina Rejowiec Fabryczny

Na podstawie art. 17 pkt 9 ustawy z dnia 27 marca 2003 r. *o planowaniu i zagospodarowaniu przestrzennym* (Dz. U. z 2023 r. poz. 977, z późn. zm.) art. 67 ust. 3 ustawy z dnia 7 lipca 2023 r. *o zmianie ustawy o planowaniu i zagospodarowaniu przestrzennym oraz niektórych innych ustaw* (Dz. U. z 2023 r. poz. 1688) i art. 54 ust. 2 i 3 ustawy z dnia 3 października 2008 r. *o udostępnianiu informacji o środowisku i jego ochronie, udziale społeczeństwa w ochronie środowiska oraz o ocenach oddziaływania na środowisko* (Dz. U. z 2023 r. poz. 1094, z późn. zm.) oraz zgodnie z uchwałą Nr L/334/2023 Rady Gminy Rejowiec Fabryczny z dnia 28 lipca 2023 roku w sprawie przystąpienia do sporządzenia miejscowego planu zagospodarowania przestrzennego dla terenów położonych w obrębach ewidencyjnych Pawłów, Liszno, Krasne, Kanie-Stacja i Leszczanka, gmina Rejowiec Fabryczny, zawiadamiam o wyłożeniu do publicznego wglądu projektu miejscowego planu zagospodarowania przestrzennego dla terenów położonych w obrębach ewidencyjnych Pawłów, Liszno, Krasne, Kanie-Stacja i Leszczanka, gmina Rejowiec Fabryczny, wraz z prognozą oddziaływania na środowisko w dniach od 4 do 26 czerwca 2024 r. w siedzibie Urzędu Gminy Rejowiec Fabryczny, w godzinach pracy urzędu, na stronie internetowej Biuletynu Informacji Publicznej https://ugrejowiecfabryczny.bip.lubelskie.pl/ oraz stronie https://gminarejowiecfabr.pl/.

Jednocześnie informuję, że dyskusja publiczna nad przyjętymi w projekcie planu rozwiązaniami projektowymi odbędzie się w dniu 21 czerwca 2024 r. w siedzibie Urzędu Gminy Rejowiec Fabryczny, o godz. 9:00. Dyskusja publiczna prowadzona będzie w sposób umożliwiający wszystkim jej uczestnikom zabieranie głosu, zadawanie pytań oraz składanie uwag.

Do projektu planu miejscowego wraz z prognozą oddziaływania na środowisko można wnieść uwagi. Uwagi mogą być wnoszone, przez osoby fizyczne i prawne oraz jednostki organizacyjne nieposiadające osobowości prawnej, do Wójta Gminy Rejowiec Fabryczny, w formie papierowej na adres: Urząd Gminy Rejowiec Fabryczny, ul. Lubelska 16, 22-170 Rejowiec Fabryczny, lub elektronicznej, za pomocą dostępnych środków komunikacji elektronicznej, w tym poczty elektronicznej: urzad@gminarejowiecfabr.pl lub poprzez ePUAP, w nieprzekraczalnym terminie do dnia 12 lipca 2024 r. Wnoszący uwagi powinien podać imię i nazwisko lub nazwę oraz adres zamieszkania lub siedziby, a także w zależności od przedmiotu uwagi oznaczenie nieruchomości, której uwaga dotyczy. Organem właściwym do rozpatrzenia uwag jest Wójt Gminy Rejowiec Fabryczny.

Wójt Gminy Rejowiec Fabryczny

Zgodnie z art. 13 rozporządzenia Parlamentu Europejskiego i Rady (UE) 2016/679 z dnia 27 kwietnia 2016 r. (ogólne rozporządzenie o ochronie danych) informuję, iż:

1. Administratorem danych osobowych jest Wójt Gminy Rejowiec Fabryczny. Adres kontaktowy: ul. Lubelska 16, 22-170 Rejowiec Fabryczny.
2. Dane osobowe przetwarzane będą w celu realizacji zadań publicznych w postaci dokumentów planistycznych opracowywanych na podstawie przepisów ustawy z dnia 27 marca 2003 r. o planowaniu i zagospodarowaniu przestrzennym.
3. Posiada Pan/i prawo: dostępu do treści swoich danych osobowych, ich sprostowania, usunięcia, ograniczenia przetwarzania, sprzeciwu wobec przetwarzania oraz przenoszenia danych. Gdy dane osobowe nie zostały zebrane od Pana/i przysługuje prawo dostępu do informacji o źródle ich pozyskania, jeśli nie wpływa to na ochronę praw i wolności osoby, od której te dane pozyskano. Gdy przetwarzanie danych odbywa się na podstawie zgody przysługuje Panu/i prawo do cofnięcia zgody w dowolnym momencie, bez wpływu na zgodność z prawem przetwarzania, którego dokonano na podstawie zgody przed jej cofnięciem. Prawo do wniesienia skargi do organu nadzorczego, którym jest Prezes Urzędu Ochrony Danych Osobowych.
4. Pełny zakres informacji o ochronie danych osobowych znajduje się na stronie internetowej BIP Gminy Rejowiec Fabryczny: https://ugrejowiecfabryczny.bip.lubelskie.pl

8056

Wzięły sprawy w swoje ręce!

GM. REJOWIEC FABRYCZNY

W Kaniem nie funkcjonowało nigdy koło gospodyń wiejskich. Aż do jesieni 2023 roku. Olga Fijałkowska oraz jej znajome postanowiły zmienić ten stan rzeczy i pójść za marzeniami. O czym? Że warto pokazać ludziom cel i konsekwentnie dążyć do jego realizacji.

Pani Olga wspomina, że pierwsze spotkanie organizacyjne przerosło jej najśmielsze oczekiwania. Także ona sama nie spodziewała się, że od tamtej chwili zajmie się animacją życia lokalnej społeczności.

- Pamiętam, że na spotkanie przyszło wiele pań zainteresowanych tego typu działalnością. Okazało się, że w naszej miejscowości są ludzie, którzy chcą zrobić coś dla innych. I przy okazji dla siebie. 10 listopada ubiegłego roku zarejestrowałyśmy nasze koło „Kalina" w Agencji Restrukturyzacji i Modernizacji Rolnictwa w specjalnym rejestrze kół. Początkowo nie mogłyśmy liczyć na żadne formy zewnętrznego wsparcia i działałyśmy we własnym zakresie. Po raz pierwszy pojawiłyśmy się na jarmarku bożonarodzeniowym, który organizowany był przez nasz Gminny Ośrodek Kultury w Pawłowie – mówi o początkach działalności **Olga Fijałkowska**.

Po jarmarku pozostał jednak pewien niedosyt, który społeczniczki postanowiły przekuć w kolejne działania. W czasie ferii zorganizowały dzieciom bal karnawałowy, a młodzieży dyskotekę. Czas upłynął bardzo szybko i przyszła pora na kolejny jarmark. Tym razem wielkanocny.

- Wzięłyśmy też udział w pokazach koni, które organizowało Stowarzyszenie „Karino". Staramy się być wszędzie tam, gdzie dzieje się coś ciekawego. Wkrótce też same zaproponujemy własną formę rozrywki – mówi przewodnicząca.

Członkinie koła postanowiły, aby zorganizować Kańską Noc Świętojańską. Wydarzenie zaplanowano na 22 czerwca, a wszystkie szczegóły będą znane już wkrótce. Gospodynie dwoją się i troją, aby wszystko było dopięte na przysłowiowy „ostatni guzik".

- Do naszego koła należy obecnie 35 osób, w różnym wieku. Mamy osoby bardzo młode, ale i nieco starsze. Wszystkie wnoszą do naszej grupy to, co mają najcenniejszego – swój zapał i czas. Przygotowują rękodzieło i potrawy, które prezentujemy na naszych stoiskach. Cieszymy się, że budujemy strukturę, co zrzesza nas i aktywizuje – podkreśla Fijałkowska. **RC**

Tak stoisko koła prezentowało się w czasie ostatniej konnej imprezy, jaką zorganizowało Stowarzyszenie Miłośników Koni „Karino"

eprasa.pl c0f327d7e8

Lubisz swoje piersi, zbadaj je

REGION Przypominamy wszystkim paniom w wieku od 45 do 74 lat, że mogą skorzystać z darmowej mammografii i zachęcamy do badań. W tym tygodniu z takiej możliwości skorzystać będą mogły mieszkanki Chełma i gmin Dubienka oraz Wyryki.

fot. pixabay/ yacobchuk

- Badaj się, by ze spokojem spojrzeć w lustro. Bądź pewna, że jesteś zdrowa! Nie badając się, nie wiesz, czy nie masz raka. Nie żyj w niepewności. A ostatecznie – rak to nie jest koniec świata, tylko trzeba go odpowiednio wcześnie znaleźć – zachęcają specjaliści.

Darmowa mammografia przysługuje wszystkim kobietom w wieku od 45 do 74 lat, które w ciągu ostatnich 2 lat nie były badane i nie leczą się onkologicznie. Pacjentki nie muszą mieć żadnych skierowań. Wystarczy, że zgłoszą się na badania z dowodem tożsamości. Warto też mieć ze sobą wynik ostatniego badania mammograficznego, jeżeli takie było robione. Pomoże to lekarzowi zinterpretować wynik, a w wielu przypadkach pozwala uniknąć wykonywania dodatkowych badań.

Do mammografii nie trzeba się specjalnie przygotowywać. W dniu badania na umytą skórę nie należy stosować dezodorantu z talkiem, balsamu ani kremu.

Mammografia trwa jedynie kilka minut i pozwala na rozpoznanie i wykrycie tzw. zmian bezobjawowych (guzków oraz innych nieprawidłowości w piersi) w bardzo wczesnym etapie. W przypadku nieprawidłowego wyniku badania mammograficznego pacjentka zostanie skierowana do etapu pogłębionej diagnostyki, w ramach której lekarz może zlecić dodatkową mammografię, USG piersi, biopsję.

Podajemy grafik, gdzie i o której godzinie można wykonać bezpłatne badania:

• **Wyryki** – wtorek, **28 maja**, w godz. 9-17, **Wyryki-Połód 154**, mammobus stał będzie przy budynku urzędy gminy, nr tel. do rejestracji: 58 767 34 44.

• **Chełm** - środa, **29 maja**, w godz. 9-17, **ul. Sybiraków 5**, mammobus stał będzie na parkingu obok sklepu Biedronka, nr tel. do rejestracji: 58 767 34 44.

• **Dubienka** - środa, **29 maja**, w godz. 9-17, **ul. 3 Maja 19**, mammobus stał będzie przy budynku Ochotniczej Straży Pożarnej, nr tel. do rejestracji: 58 767 34 44.

szer

Palenie jest passé

CHEŁM 31 maja obchodzony jest Światowy Dzień bez Tytoniu. Ma na celu zwrócenia uwagi na powszechność nałogu palenia papierosów i jego negatywne skutki zdrowotne, społeczne i ekonomiczne. Akcja ma też chełmski akcent.

fot. pixabay/ Myriams-Fotos

- We współpracy ze szkołami przeprowadzane są zajęcia edukacyjne dla dzieci i młodzieży pod hasłem „Co tracimy przez palenie?" – mówi **Anna Kołota** z PSSE w Chełmie. - Ich celem jest zwrócenie uwagi na negatywne skutki palenia dla człowieka, ale także dla środowiska. Odbyły się już one w ZWiPPP w Chełmie.

W najbliższych dniach pracownicy sanepidu odwiedzą m.in. ZSGiH w Chełmie, a później inne placówki.

- Choć wszyscy doskonale zdajemy sobie, jakie skutki niesie za sobą palenie tytoniu, warto nieustannie przypominać o tym, jak wyniszczający jest ten rodzaj uzależnienia – dodaje **Elżbieta Kuryk**, państwowy powiatowy inspektor sanitarny w Chełmie. – Dlatego w Światowym Dniu Bez Tytoniu warto rozważyć rzucenie palenia, dla siebie oraz swoich bliskich – zachęca.

Już po 20 minutach od rzucenia palenia spada tętno. W ciągu 12 godzin poziom tlenku węgla we krwi wraca do normy. W ciągu 2–12 tygodni poprawia się krążenie i czynność płuc. W ciągu 1-9 miesięcy ustępują kaszel i duszność. W ciągu 5–15 lat ryzyko udaru zmniejsza się do poziomu porównywalnego do osób niepalących. W ciągu 10 lat śmiertelność z powodu raka płuc jest o ok. połowę mniejsza niż wśród palaczy. W ciągu 15 lat ryzyko wystąpienia chorób serca jest takie jak u niepalących. I co równie ważne, nie będziesz truł nie tylko siebie, ale i innych. Jak pokazują liczne badania naukowe tzw. bierne palenie, czyli wdychanie dymu tytoniowego ze środowiska, jest równie szkodliwe co palenie aktywne.

szer

Otyłość i jej konsekwencje

Specjaliści z Narodowego Funduszu Zdrowia przeanalizowali dane epidemiologiczne oraz dane zgromadzone w Funduszu i na tej podstawie powstał raport, który szczegółowo opisuje konsekwencje i koszty leczenia choroby otyłościowej z perspektywy NFZ.

- Lektura raportu NFZ skłania do refleksji, jak dużym kosztem systemowym jest zbyt późne leczenie otyłości lub całkowity brak leczenia tej choroby - skupiamy się na leczeniu powikłań, zarówno metabolicznych, jak i układu ruchu, a to generuje gigantyczne koszty dla systemu ochrony zdrowia – podkreśla **prof. Agnieszka Mastalerz-Migas**, konsultant krajowy w dziedzinie medycyny rodzinnej.

Według raportu NFZ, Polska zanotowała wzrost średniego BMI z poziomu 25,5 kg/m2 w 1996 r. do poziomu ponad 27,3 kg/m2 w 2016 roku. Najgorsza sytuacja wśród analizowanych państw była w Stanach Zjednoczonych, gdzie BMI wzrosło z 27,1 kg/m2 w 1996 r. do 29,1 kg/m2 dwie dekady później.

Wskaźnik BMI (ang. body mass index) dla prawidłowej masy ciała wynosi od 18,5 kg/m2 do 24,99 kg/m2. Bezpłatny kalkulator BMI jest dostępny w serwisie diety.nfz.gov.pl. Tam również dostępny jest specjalny plan żywieniowy DASH Nadwaga i Otyłość. Korzysta z niego już 900 tys. użytkowników. A jak podkreślają specjaliści, zmiana nawyków żywieniowych to jeden z kluczowych obszarów, które wpływają na wyższą skuteczność leczenia choroby otyłościowej.

Program KOS-BAR

Od 2021 r. działa w Polsce pilotażowy program w zakresie kompleksowej opieki specjalistycznej nad świadczeniobiorcami leczonymi z powodu otyłości olbrzymiej KOS-BAR. Operacje bariatryczne polegające na operacyjnym zmniejszeniu objętości żołądka są istotnym elementem leczenia zaawansowanej otyłości.

Do 21 marca 2024 r. w programie wzięło udział 5,5 tys. pacjentów, którzy leczyli się w 19 ośrodkach. Co ważne KOS-BAR, oprócz samego zabiegu, oferuje również wsparcie psychologiczne i porady dietetyczne. Dlatego jest programem, w którym chory jest pod opieką kompleksowego zespołu specjalistów.

Dodatkowo operacje bariatryczne wykonywane są również poza KOS-BAR. W 2023 r. tego typu świadczenia otrzymało 6,5 tys. pacjentów.

- Bardzo ciekawe są dane dotyczące realizacji programu pilotażowego KOS-BAR, a także sprzedaży leków stosowanych do leczenia zachowawczego otyłości. Wzrost zarówno liczby pacjentów, jak i wartości sprzedanych preparatów na przestrzeni lat 2019-2023 jest około dwunastokrotny! — wskazuje prof. Agnieszka Mastalerz-Migas.

Według zapowiedzi Ministerstwa Zdrowia program KOS-BAR będzie kontynuowany.

Kosztowne konsekwencje otyłości

Lekarze i dietetycy ostrzegają przed lekceważeniem otyłości i nadwagi, w szczególności wśród dzieci i młodzieży. Podkreślają, że choroba otyłościowa jest powodem innych problemów ze zdrowiem, np.: chorób układu krążenia (udar mózgu, nadciśnienie tętnicze), nowotworów (rak jelita grubego, piersi, gruczołu krokowego), kamicy żółciowej, cukrzycy typu 2.

W 2023 roku refundowane leki stosowane w leczeniu cukrzycy lub refundowane paski do oznaczania poziomu glukozy we krwi zrealizowało 3,3 mln osób. Rocznie przybywa średnio 110 tys. takich pacjentów.

Raport NFZ omawia precyzyjnie wybrane jednostki chorobowe, które są konsekwencją otyłości. Leczenie takich chorób jak: cukrzyca typu 2, nadciśnienie tętnicze, zwyrodnienia kolan wymagające endoprotezoplastyki, bezdech senny i stłuszczenie wątroby kosztowały NFZ 3,8 mld zł.

opr. szer (źródło NFZ)

Szacuje się, że blisko jedna czwarta populacji osób żyjących w 2035 r. (24%) będzie otyła. W Polsce, w 2035 r., z otyłością będzie zmagało się ponad 35% dorosłych mężczyzn (w wieku 20 lat lub więcej) i ponad 25% dorosłych kobiet. Także otyłość wśród dzieci i młodzieży będzie się pogłębiać z roku na rok.

fot. pixabay/Joenomias

LEK DENT Chełm ul. Wołyńska 32
Dr n.med. Krzysztof Wojewoda
Specjalista Ginekolog-Położnik
zaprasza
wtorki środy piątki
USG i KTG (w ramach wizyty)
Kolposkopia
Rejestracja tel. 82 563 13 53, 82 565 13 53
4182

APTEKA pomocna
pn - pt 7:00 - 21:00
sob 8:00 - 21:00
ul. Szpitalna 40 Chełm
4749

Lek. med. Zbigniew Bąk
SPECJALISTA NEUROLOG
Chełm, ul. Zachodnia 41 (os. Gwarek)
Przyjmuje: poniedziałki, czwartki, od godz. 16.00
Rejestracja telefoniczna 82 564 30 74
3236

PRACOWNIA PROTETYCZNA
Technik dentystyczny
Jadwiga Branecka - Kania
pl. Kupiecki 10 (II piętro)
pon. - pt.: 10.00 - 16.00
Tel: 606 902 148
3858

NEUROLOGICZNY GABINET LEKARSKI
lekarz Teresa Serwacka spec. neurolog
Pracownia EEG - badanie czynności mózgu
DOPPLER - przepływ krwi (tętnice, żyły)
USG
Chełm, Rejowiecka 119
Rejestracja tel.: 502 297 639, 508 654 759
82 565 56 98, 512 835 211
7237

GABINET ZDROWIA PSYCHICZNEGO
PRZYCHODNIA SPECJALISTYCZNA CENTRUM
Dr n. med. Marek Daniłosio
lekarz specjalista psychiatra
specjalista psychiatra dzieci i młodzieży, psychoterapeuta
leczenie zaburzeń psychicznych u dorosłych, młodzieży i dzieci
Chełm, ul. Szpitalna 47/10
82 569 90 10, 82 569 90 11
www.przychodniacentrum.com
7838

APTEKA Na Deptaku
pn-pt 7:00 - 19:00
sob 7:00 - 15:00
ul. Lwowska 21/7 Chełm
3650

www.nzozlekdent.pl
LEK-DENT Chełm, ul. Wołyńska 32
lek. med. Tomasz Wojewoda
specjalista ginekolog-położnik
zaprasza
poniedziałki - 16:00 - 18:00
KOMPLEKSOWA OPIEKA położnicza i ginekologiczna
USG, KTG i cytologia
Rejestracja tel. 82 563 13 53, 82 565 13 53
3061

PSYCHOTERAPEUTA
EWA JOACHIMOWICZ
Gabinet Psychoterapii i Rozwoju Nako
784 912 289
Chełm, ul. Wołyńska 32, gab. 33
Terapia indywidualna: dzieci, młodzież, dorośli
Terapia par, małżeństw
6929

eprasa.pl c0f327d7e8

Co jest grane?

MONSTER

dramat

Film ukazuje trzy perspektywy, tej samej, z pozoru prostej historii. Bójka w szkole, moralnie niepewny nauczyciel i matka walcząca o syna. Kolejne puzzle układane są z chirurgiczną wręcz precyzją i odsłaniają sekrety bohaterów. Opowieść o czułości, o tym, jak przyjaźń, miłość i odrzucenie, tak często istnieją w tym samym kontinuum. Emocje filmowe potęgowane są przez najwyższej próby ścieżkę dźwiękową.

CHEŁM

CKF ZORZA 27-30 maja – godz. 20

ISTOTY FANTASTYCZNE

familijny, komediodramat

12-letnia Bea wprowadza się do babci i zaprzyjaźnia się z zrzędliwym sąsiadem, Calem. Wokół niego jest pełno wyimaginowanych przyjaciół, IFów, którzy zostali sami po tym, jak ich prawdziwi ludzcy przyjaciele dorośli. Cal i Bea są jedynymi osobami, które są w stanie zobaczyć IFy. Łączą więc siły, aby pomóc im i sparować je z nowymi dziećmi.

CHEŁM

CKF ZORZA 27 maja – godz. 15.15 i 17.30; 28 maja – godz. 13.30 i 17.30; 29-30 maja – godz. 15.15 i 17.30

KRASNYSTAW

KINO MORSKIE OKO 30 maja – godz. 14.15 i 16.15

UCIECZKA ZE ZWIERZOWERSUM

animacja

Maggie jest wombatką, która w przebraniu superbohaterki przeczesuje miasto w poszukiwaniu złoczyńców. Ma mnóstwo roboty – ale to nie ze względu na nich, tylko z uwagi na drobne przysługi, o które proszą ją mieszkańcy. Przychodzi jednak dzień, w którym znowu potrzebna będzie jej prawdziwa moc! Oto zły geniusz technologii planuje uwięzić wszystkich mieszkańców miasta w „idealnej", jego zdaniem, symulacji komputerowej i odciąć ich od realnego życia.

CHEŁM

CKF ZORZA 27 i 29-30 maja – godz. 13.30; 28 maja – godz. 15.45

Jazzowo w Żółtańcach

KONCERT We wtorek, 28 maja, o godz. 19 w Ex Oriente Lux house gigs wystąpi Tomasz Chyła Quintet z Gdańska, jeden z najciekawszych zespołów młodego pokolenia polskiego jazzu, który przebojem wszedł na scenę muzyczną w Polsce i za granicą.

W Żółtańcach posłuchać będzie można utworów z płyty „Music We Like To Dance To", którą obecnie grupa promuje.

- Ten album to muzyczna szczerość, dzięki której słuchacz znajdzie to, czego potrzebuje w danym momencie. Prog-rockowe riffy przełamywane melodyjnymi frazami przypominają odbiorcy o funkcjonalności muzyki, która służy nam od wieków. Słuchając utworów z płyty, poczujesz się jak na dobrej imprezie, gdzie muzyka zelektryzuje całe ciało, a ty sam nie wiesz, w którym momencie zaczynasz tańczyć" – opisuje ją **Tomasz Chyła**.

Zespół zdobył pierwszą nagrodę podczas jubileuszowej, 40. edycji festiwalu Jazz Juniors w Krakowie w 2016 roku. W tym samym roku zajął też pierwsze miejsce w ankiecie magazynu Jazz Forum w kategorii Nowa Nadzieja i otrzymał tytuł Polskiej Jazzowej Płyty Roku w rankingu redakcji Jazz Press. Jego studyjne płyty „Eternal Entrophy" (2016) i „Circlesongs" (2018), otrzymały nominację do nagrody Fryderyka. W dyskografii kwintetu znajdują się również albumy „Live at Polish Radio 3" (2019) oraz „da Vinci" (2020). Pod koniec 2022 roku grupa wydała kolejną płytę koncertową zarejestrowaną w ramach projektu Jazz po polsku „Live Sessions for China and Korea". Album ukazał się w wersji cyfrowej audio i video na azjatyckich platformach streamingowych osiągając kilkaset tysięcy odtworzeń. W październiku 2023 r. odbyła się druga już trasa koncertowa składu w Azji, organizowana w ramach projektu Jazz po polsku „Dookoła Świata".

Od kilku lat zespół eksploruje muzykę improwizowaną w nieograniczony sposób, czerpiąc przy tym z innych gatunków muzycznych. Z tych eksperymentów do tej pory narodziło się pięć albumów „Eternal Entropy" (2017)," Circlesongs" (2018), „Live at Polish Radio 3"(2019), „da Vinci" (2021) oraz „Music We Like To Dance To" (2024). Ten ostatni w lutym tego roku został nominowany do Fryderyków, a Tomasz Chyła otrzymał nominacje w kategorii Artysta Roku.

Zespół występuje w składzie: **Tomasz Chyła** (skrzypce), **Emil Misz** (trąbka), **Krzysztof Hadrych** (gitara), **Konrad Żołnierek** (kontrabas) i **Sławek Koryzno** (perkusja).

Chcesz posłuchać ich na żywo? Pisz na adres swiatlozewschodu@gmail.com lub dzwoń pod numer 501 115 555. Liczba miejsc ograniczona do 50. Wejściówka na koncert kosztuje „co łaska" - sugerowana kwota – 30 zł. **opr. szer**

Kolorowy Dzień Dziecka

IMPREZA Z okazji Międzynarodowego Dnia Dziecka Chełmski Dom Kultury zaprasza małych i dużych do amfiteatru w Kumowej Dolinie. Impreza pod hasłem Kolorowy Dzień Dziecka odbędzie się w niedzielę 2 czerwca. Początek o godz. 14. Wstęp wolny.

- Czeka na Was moc atrakcji – obiecują organizatorzy. W programie m.in. warsztaty, występy, trampoliny, malowanie twarzy, spektakularne pokazy, spektakle i wiele więcej. Partnerami tego wydarzenia są: Młodzieżowy Dom Kultury oraz Chełmska Biblioteka Publiczna.

Żeby ułatwić mieszkańcom miasta dotarcie na miejsce festynu, Chełmskie Linie Autobusowe uruchomią tego dnia specjalną linię nr 20 kursującą w kierunku amfiteatru. Trasa tej linii to: Dworzec PKP, Piłsudskiego, 11 Listopada, Brzóski, Litewska, Hrubieszowska, Żołnierzy I AWP, Wojsławicka, 3 Maja, Lwowska, AK, Lubelska, Podgórze. Z dworca autobus odjeżdżał będzie o 13:10 i 14:10. Powrót po tej samej trasie o godz. 18:00 i 19:15 z przystanku Podgórze/stacja paliw".

Szczegółowy rozkład jazdy na stronie CLA.

Wcześniej natomiast, bo w godz. 10-13 na chełmskich Gliniankach będzie festyn z Wodnym Ochotniczym Pogotowiem Ratunkowym! Będą gry i zabawy z podręcznym sprzętem ratowniczym, rejsy motorówką i konkurs wiedzy o bezpieczeństwie nad wodą. Odbędzie się także ślubowanie i pasowanie młodych ratowników WOPR. **szer**

American Dream w DźwiękoSferze

fot. facebook/ DźwiękoSfera

KONCERT W najbliższy piątek, 31 maja, o godz. 18 warto przyjść do DźwiękoSfery (Chełm, ul. Lubelska 8) i posłuchać najbardziej znanych amerykańskich piosenek.

Na scenie zaprezentuje się 14 uzdolnionych artystów, a także ich nauczycielka i założycielka DźwiękoSfery **Katarzyna Borkowska.** Wystąpią: **Zuzanna Fituła**, **Kinga Marchewka**, **Julia Cieślik**, **Kinga Plata**, **Yuliana Kurta**, **Maja Wawryniuk**, **Amelia Wielicka**, **Emilia Wałecka**, **Ewelina Żyłka**, **Magdalena Nestorowicz**, **Natalia Guz**, **Michał Tałajko**, **Łukasz Garbacz** oraz **Michał Majdański**. **szer**

Wieczór chwały w amfiteatrze

WYDARZENIE Chełmski Dom Kultury zaprasza 30 maja do Kumowej Doliny na religijne wydarzenie związane z Bożym Ciałem. Wieczór Chwały to koncert, w którym wziąć może udział każdy, kto ma ochotę na muzyczne i duchowe przeżycie.

fot. good-god.pl

Tematem przewodnim tegorocznego spotkania jest hasło „Imię Jezus". - Chcemy odkrywać, jak wielką moc ma imię naszego Zbawiciela Jezusa Chrystusa i jak wielkim darem jest ono w naszej codzienności – zachęcają do udziału w wydarzeniu organizatorzy i artyści, którzy wystąpią na scenie.

Muzyczną oprawę zapewni doskonale znany chełmskiej publiczności Good God, który powstał w 2011 roku w Metropolitalnym Seminarium Duchownym w Lublinie. Zespół zaczął się szybko rozwijać, tworząc własne numery, grając koncerty w szkołach i parafiach, a potem na scenach podczas różnych festiwali i spotkań młodych.

Formacja ma już na swoim koncie cztery studyjne płyty: „Droga ocalenia" (2014) i „On jest" (2017), Worship (2021) oraz Wędrowiec (2022). W zespole występuje m.in. **ks. Paweł Gołofit** z chełmskiej bazyliki.

Gościem specjalnym Wieczoru Chwały będzie **ks. Krzysztof Krzaczek**, dyrektor Lubelskiej Szkoły Ewangelizacji Miriam.

Widowisko rozpocznie się o godzinie 19.30 i będzie niejako kontynuacją obchodów uroczystości Bożego Ciała.

Partnerem wydarzenia Wieczór Chwały „Imię Jezus" jest Województwo Lubelskie, a patronują mu metropolita lubelski **arcybiskup Stanisław Budzik** oraz prezydent Chełma **Jakub Banaszek**. Wstęp wolny. **szer**

Co jest grane?

FURIOSA: SAGA MAD MAX

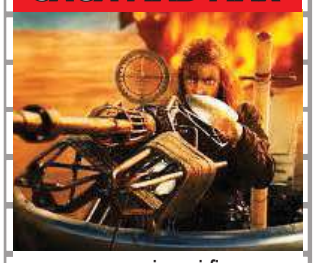

sensacyjny, sci-fi

Kiedy świat upada, młoda Furiosa zostaje uprowadzona z Zielonego Miejsca Wielu Matek. Wpada w ręce potężnej Hordy Bikerów, której przewodzi watażka Dementus. Po przebyciu Pustkowi porywacze docierają do Cytadeli, gdzie rządzi Wieczny Joe. Dwóch tyranów zaczyna walkę o władzę, Furiosa zaś musi przetrwać wiele prób, jednocześnie gromadząc środki, które pozwolą jej wrócić do domu.

KRASNYSTAW

KINO MORSKIE OKO 30 maja – godz. 20; 31 maja – 2 czerwca - godz. 19

GARFIELD

animowany

Garfield jest najbardziej znanym domowym kotem na świecie. Jest leniuchem, który uwielbia lasagne i nie cierpi poniedziałków. Po nieoczekiwanym spotkaniu ze swoim dawno zaginionym ojcem – niechlujnym ulicznym kotem Vicem – Garfield i jego psi przyjaciel Odie zmuszeni są porzucić swoje doskonałe rozpieszczone życie i dołączyć do Vica w zabawnym napadzie o wysoką stawkę.

KRASNYSTAW

KINO MORSKIE OKO 30 maja – godz. 18.15; 31 maja – godz. 9.15, 11.15, 15 i 17; 1-2 czerwca - godz. 15 i 17

SUPERSIOSTRY

sci-fi

Nastoletnia Ala nie pasuje do otaczającego ją, prowincjonalnego świata. Wciąż się buntuje i działa na przekór ojcu, nauczycielowi fizyki w miejscowej szkole. Kiedy Ala przypadkiem odkrywa, że posiada supermoce i spotyka siostrę Lenę, o której istnieniu nie wiedziała, jej życie wywraca się do góry nogami – i to dosłownie. Tropem obdarzonych nadnaturalnymi mocami dziewczyn podąża Pułkownik i jego niebezpieczny towarzysz Hektor z tajnego Departamentu 92

WŁODAWA

KINO WDK 29-30 maja – godz. 17

eprasa.pl c0f327d7e8

Sparowali w Lublinie

fot. Paco Klub Sportowy Lublin

BOKS Pięściarze MKS-u Olimp Chełm, w ramach przygotowań do mistrzostw Polski, testowali formę w szeregach Paco Lublin.

W walkach wzięli udział: **Mikołaj Rondoś**, **Igor Rondoś**, **Wiktoria Lichaczewska**, **Mateusz Wojtiuk**, **Kuba Racławowicz** oraz **Arkadiusz** i **Marek Tołyżowie**.

- Wszyscy stoczyli dobre sparingi, jestem bardzo zadowolony z postępów i efektów wspólnych prac - mówi trener **Konrad Rondoś**. - Idzie to w coraz lepszym kierunku i pozwala pozytywnie patrzeć w przyszłość. Stale dostajemy zaproszenia na różne turnieje, ale na razie skupiamy się na mistrzostwach Polski, dlatego oszczędzamy siły i unikamy dodatkowego stresu oraz presji.

MP

Tym razem bez podium

STRZELECTWO Troje zawodników MKS Dragon Chełm ma już za sobą II rundę Pucharu Polski w Bydgoszczy, w której o trofea rywalizowali juniorzy i seniorzy.

W zmaganiach starszej grupy wiekowej w karabinie dowolnym trzy postawy 13. był **Damian Siedlecki** (558 pkt), a 14. **Seweryn Jezierski** (556 pkt). Siedlecki był także 16. w karabinie pneumatycznym (604,7 pkt) i 19. w karabinie dowolnym (606,5 pkt), natomiast Jezierski 19. w karabinie pneumatycznym (594,1 pkt) i 24. w karabinie dowolnym (603,8 pkt).

W rywalizacji juniorów chełmski Dragon reprezentowała **Paulina Czeryna**. Zajęła 36. lokatę w karabinie dowolnym trzy postawy (523 pkt), taką samą w karabinie pneumatycznym (600,6 pkt) oraz 38. w karabinie dowolnym (580,8 pkt).

MP

Rywalizowali na Bugu

WĘDKARSTWO 12 maja na rzece Bug w Orchówku odbyły się spławikowe zawody wędkarskie o Mistrzostwa Koła PZW w Dubecznie. Głównym sędzią zmagań był Paweł Łapiński, a pomocniczym Mirosław Folusz.

Pierwsze miejsce zajął **Ryszard Bruchacki** (waga ryb 927 g), drugie **Jacek Sosnowski** (632 g ryb), a trzecie **Andrzej Płodzień** (473 g ryb).

MP

Nasi kolarze znów w czołówce

MTB Dorobek medalowy GKK Peletonu Okszów powiększył się o kolejne krążki. Tym razem kolarze zdobyli je dzięki występom na urokliwych trasach Augustowa podczas wyścigu z cyklu Maratonów Kresowych.

Na dystansie maratonu (54,9 km) **Stanisław Próchniak** wygrał kategorię M30 i był szósty w open. W tej samej grupie wiekowej piątą lokatę zajął **Kamil Borowski** (16. w open). Z kolei **Adam Mandziak** zakończył rywalizację na trzecim miejscu w M40 oraz czwartym w open.

W półmaratonie (36,6 km) życiowy wynik wykręcił **Adam Rękas**, który zdobył brązowy medal w kat. M20 i był szósty w open. Na tym samym dystansie 12. lokatę zajął **Robert Jędruszczak** (89. w open), a 13. **Jakub Cimek** (91. w open). W kat. M50 na najwyższym miejscu podium stanął natomiast **Wiesław Wójtowicz**, który jest również rekordzistą Maratonów Kresowych w ilości przejechanych kilometrów. W piętnastu sezonach tego cyklu wykręcił w sumie 7203 km, liderując stawce liczącej blisko 65 000 uczestników.

Reprezentanci Peletonu rywalizowali również na dystansie fit (18,3 km). Tutaj brązowy medal w swojej kategorii zdobył **Mikołaj Rękas** (dziesiąty w open), piąty był **Oliwier Kryszczyszyn** (16. w open), a 12. **Paweł Stasiuk** (35. w open).

MP

Paweł Hurko znów niedościgniony

RAJDY SAMOCHODOWE Pochodzący z Chełma Paweł Hurko, reprezentujący Automobilklub Chełmski, nadal podąża zwycięską ścieżką. Tym razem nie dał szans rywalom w swojej klasie podczas 9. Rajdu Nadwiślańskiego.

Paweł Hurko i jego pilot **Jarosław Janasz** ścigający się fordem fiesta r200 byli najszybsi w kategorii NAT4. Linię mety przekroczyli po 1 godz. 28 min 43 sek., z prawie dwoma sekundami przewagi nad **Łukaszem Papajem** i **Krzysztofem Święcickim** w renault clio III sport. Z kolei od trzeciego zespołu, czyli **Jacka Januchty** i **Marty Matuszczyk** w citroënie c2 r2, nasz rajdowiec miał ponad 26 sekund zapasu.

MP

Dotarli do finałów

TENIS STOŁOWY Dwoje wychowanków SMS-u Włodawa brało udział w finałowym etapie Drużynowych Akademickich Mistrzostw Polski w tenisie stołowym, które odbyły się w Gdańsku.

Magdalena Bytof, reprezentantka UMCS w Lublinie, wraz ze swoim zespołem zajęła dziesiąte miejsce, a w klasyfikacji uniwersytetów czwarte. Z kolei zespół Politechniki Lubelskiej, w którego składzie znalazł się **Jakub Zguczyński**, wywalczył ósmą lokatę, ale w rankingu uczelni technicznych sięgnął po srebrny medal.

- To kolejny już rok, kiedy zawodnicy, którzy stawiali pierwsze kroki w naszym klubie, startują w Akademickich Mistrzostwach Polski - mówi prezes SMS-u Włodawa **Artur Zguczyński**. - W ubiegłych latach UMCS Lublin i Politechnikę Lubelską reprezentowali **Patrycja Waszczuk**, **Kamil Bajko** i Jakub Zguczyński.

MP

2269
NOWOŚĆ!!!
Sprawdzenie auta przed zakupem
- elementy, które były malowane
- geometrię i stan zawieszenia
- komputerowy odczyt usterek
- stan układu hamulcowego
MOTO-POL
Chełm, al. Przyjaźni 2
tel./fax (82) 565 50 30
GOODYEAR DUNLOP FULDA DEBICA

CHEŁM OPON SERWIS Baza
OPONY CAŁOROCZNE
82/565-18-95
CHEŁM
Dembowskiego 1/2

2007
SAMOCHODOWE INSTALACJE GAZOWE
elcar
MONTAŻ - SERWIS • SPRZEDAŻ CZĘŚCI
KLIMATYZACJA AUTOELEKTRONIKA
Chełm, ul. Zawadówka 22
82 5602114, 503 156 879
elcar@auto-gaz.chelm.pl
SERWIS SYSTEMÓW HOLENDERSKICH
VIALLE LOVATO BRC LANDIRENZO AG

eprasa.pl c0f327d7e8

Nasi fighterzy wracają do klatki

MMA 22 czerwca w Chełmie odbędzie się 9. gala Strife. W oktagonie zobaczymy m.in. kilku lokalnych fighterów, a jeden z nich powalczy w pojedynku wieczoru. Partnerem wydarzenia jest Centrum Sportów Walki Bastion w Chełmie.

fot. Strife

W głównym starciu zmierzą się ze sobą włodawianin **Konrad Rusiński** i reprezentujący Rzeszów **Arkadiusz Kaszuba**. Rusiński, który w zawodowej karierze może pochwalić się sześcioma zwycięstwami, kilka miesięcy temu pokazał doskonałą dyspozycję podczas XTB KSW 88, w kilkadziesiąt sekund pokonując **Krystiana Bielskiego**. Włodawianin będzie chciał jednak odrobić straty po ostatniej porażce w KSW Epic, kiedy to w trzeciej rundzie uległ ciosom **Muslima Tulshaeva**. Z kolei Arkadiusz Kaszuba ma na koncie cztery triumfy i cztery przegrane, a ostatni raz gościł w oktagonie jeszcze w październiku zeszłego roku, podczas gali Strife 4 pokonując **Adama Gielatę** w pierwszej rundzie.

Walkę wieczoru poprzedzi szereg innych równie emocjonujących starć, a do klatki wejdą także trzej reprezentanci Centrum Sportów Walki Bastion w Chełmie. W formule semi-pro zadebiutuje **Kacper Matuszyński**, który będzie walczył w kategorii wagowej 77 kg. Chełmianin, który zaskarbił sobie uznanie lokalnej publiczności podczas zeszłorocznej gali Bastion Fight Night w Kumowej Dolinie, pokonując **Patryka Błaszczuka** z Octopusa Lublin, tym razem stanie przed trenerem sportów walki z Octopusa Łódź **Hubertem Soroką**. Drugim zawodnikiem Bastionu będzie **Bartłomiej Piech**, który podczas Strife 9 w kategorii wagowej 93 kg w formule semi-pro będzie reprezentował również Oleksiejczuk Team. Dla chełmskiego fightera będzie to trzeci zawodowy pojedynek (po wygranej z **Markiem Stefaniakiem** z Puław podczas Bastion Fight Night oraz przegranej z **Marcinem Packiem** w Madness Cage Fighting 9), a w nim zmierzy się z **Sebastianem Rzeczkowskim** z GLKS Nadarzyn. W gali Strike 9 weźmie udział także **Kamil Mękal**, również reprezentujący Centrum Sportów Walki Bastion i trenujący pod okiem braci **Cezarego** i **Michała Oleksiejczuków**. Chełmianin, który ma na koncie m.in. zwycięstwo podczas Thunderstrike 30: Droga do Valhalii, kiedy to w pierwszej rundzie pokonał Kameruńczyka **Denisa Ogbolu**, tym razem wejdzie do oktagonu z **Dawidem Sumińskim**, zawodnikiem Rajewski Team. Ten z kolei ma na swoim koncie jedno zawodowe zwycięstwo, a zapisał je po wygranej z **Łukaszem Nowakiem** ze Sportowych Puław podczas gali Strife Tube 2.

MP

Mieszko nie schodzi z podium!

MINIMOTOCYKLE II runda Motocyklowych Mistrzostw Śląska, która odbyła się w czeskim Trzyńcu, była bardzo udana dla chełmianina Mieszka Kamińskiego. W kolejnej odsłonie zmagań organizowanych przez Duszan Team potwierdził świetną dyspozycję i wygrał wyścig w swojej klasie.

fot. Krzycha Fotki

Pierwszego dnia, przy słonecznej i sprzyjającej pogodzie, **Mieszko Kamiński** „wjeżdżał się" w tor, zajmując drugie miejsce w kwalifikacjach, a to dało mu drugą pozycję startową, jak również drugą na zakończenie wyścigu z dobrym rezultatem czasowym. Drugiego dnia z kolei było bardziej pochmurnie, natomiast podczas kwalifikacji zaczął padać ulewny deszcz, co przełożyło się na konieczność zmiany opon i ustawień w minimotocyklu. Mimo niekorzystnych warunków Mieszkowi ponownie udało się wywalczyć drugą lokatę w kwalifikacjach. Aura poprawiła się dopiero podczas głównej rywalizacji.

- Tor był prawie suchy, Mieszko wykorzystał swoją szansę i wygrał ten wyścig - mówi tata i manager młodego chełmianina **Krzysztof Kamiński**. - Pojechał ładnie i bardzo otwarcie, a decyzja o zmianie opon na przejściowe okazała się słuszna, zwłaszcza że jego rywale mieli typowo deszczowe. Jestem bardzo dumny z Mieszka, on sam z siebie zresztą również, bo zawsze marzył, żeby stanąć na najwyższym stopniu podium.

Kolejne zmagania, w których wystartuje chełmianin, rozegrane zostaną w Radomiu na początku czerwca. Będą to dwudniowe Motocyklowe Mistrzostwa Mazowsza.

Więcej zdjęć ze zmagań w Trzyńcu na supertydzien.pl.

MP

Upał nie był im straszny

NASZ PATRONAT

BIEGI 18 maja ponad 130 zawodników mierzyło się ze sobą podczas Jagiełło VII Półmaratonu Chełmskiego, który poprowadzony był ulicami Chełma oraz pograniczami miasta i gminy. Reaktywowane po kilku latach przerwy wydarzenie przyciągnęło sportowców z regionu i dalszych zakątków Polski. Zmaganiom towarzyszył też krótszy bieg i marsz nordic walking.

Na dystansie 21 km najwyższe miejsce na podium wśród mężczyzn zajął **Łukasz Nestorowicz** z 19. Chełmskiego Batalionu Zmechanizowanego (1 godz. 15 min 58 sek.), za nim uplasował się **Kamil Borowski** z Chełm Biega (1 godz. 19 min 8 sek.), a trzeci był **Jakub Karpiński** z Czarnecki Run Team (1 godz. 20 min 23 sek.). W gronie pań triumfowała **Justyna Jagiełło** z Chełm Biega (1 godz. 31 min 27 sek.), druga lokata przypadła **Ewie Furmanik** z Chełma (1 godz. 40 min 28 sek.), zaś trzecia **Oliwii Panas** z 19. Nadbużańskiej Brygady Obrony Terytorialnej (1 godz. 41 min 12 sek.).

W krótszym biegu, czyli Piątce Browarnika, po złote medale sięgnęli **Emilian Buczek** z Chełma (17 min 29 sek.) i **Barbara Gołębiowska** (25 min 17 sek.), po srebrne **Konrad Koguciuk** z 19. Chełmskiego Batalionu Zmechanizowanego (17 min 37 sek.) i **Ewelina Sikora** (25 min 50 sek.), a po brązowe **Dominik Dejer** z Włodawy (18 min 10 sek.) i **Judyta Pudło** z Chełma (28 min 29 sek.). Na dystansie 5 km rywalizowali również miłośnicy nordic walking, a wśród nich najszybsza była **Elżbieta Fiturska** (43 min 25 sek.).

Więcej zdjęć na supertydzien.pl.

MP

Triumfowali w Kostrzynie i Radomiu

ZAPASY Kolejne zawody przyniosły następne medale do dorobku Cementu Gryfa Chełm. Zapaśnicy, prezentując wysoką formę, stawali na podium w dwóch turniejach.

Hubert Sidoruk, junior trenowany przez **Dariusza Jabłońskiego** i **Andrzeja Głąba**, brał udział w Międzynarodowych Mistrzostwach Polski U20, które rozegrane zostały w Kostrzynie nad Odrą. W drodze do brązowego medalu, który finalnie zawiesił na szyi, pokonał trzech rywali, w tym reprezentanta Niemiec. W pojedynku do najwyższego stopnia podium musiał uznać wyższość późniejszego złotego medalisty, jednak w walce o brązowy medal był górą nad przeciwnikiem z Poznania.

- Mistrzostwa w Kostrzynie nad Odrą były ostatnim sprawdzianem dla kadry Polski przed zbliżającymi się Mistrzostwami Europy Juniorów, a te odbędą się w Serbii na początku lipca - mówi **Mieczysław Czwaliński**, wiceprezes Cementu Gryfa Chełm. - Mamy nadzieję, że w składzie znajdzie się również Hubert Sidoruk, którzy jest aktualnym mistrzem Polski w swojej kategorii wiekowej.

Hubert Sidoruk

W tym samym czasie najmłodsi reprezentanci klubu wywalczyli sześć medali podczas I turnieju z cyklu Radomskiej Ligi Zapaśniczej. Te zmagania przyciągnęły ponad 200 zapaśników, w tym również bardzo mocną reprezentację Ukrainy. Na matach Radomia srebrne medale zdobyli: **Kamil Turewicz** (68 kg), **Filip Sierpiński** (65 kg), **Kamil Kierejewski** (41 kg) i **Hubert Czarnecki** (38 kg), natomiast brązowe **Piotr Paciejewski** (41 kg) i **Wiktor Kamiński** (41 kg). Udział w lidze zapaśniczej był dla tych zawodników testem przez Mistrzostwami Polski Szkół Podstawowych w Gomulinie k. Piotrkowa Trybunalskiego.

MP

Walczą o cenne trofeum

SZACHY Szachiści z naszego regionu są już po drugim turnieju Grand Prix, którego stawką jest Puchar Prezesa MKS Agros Chełm.

W kategorii juniorów starszych U18 wygrał **Daniel Zaborski**, za nim uplasował się **Kuba Ożarowski**, a podium zamknęła **Kinga Pietrucha**. W grupie juniorów U12 pierwsze miejsce zajął **Miłosz Dutka**, drugie **Ksawery Michałek**, zaś trzecie **Szymon Wachewicz**. W klasyfikacji Grand Prix po dwóch rundach w młodszej kategorii ex aequo prowadzą Miłosz Dutka i Ksawery Michałek, a w starszej Daniel Zaborski.

MP

eprasa.pl c0f327d7e8

Ewelina pokonała Ironmana!

BIEGI EKSTREMALNE Pochodząca z Rejowca Fabrycznego Ewelina Wołos sprostała kolejnemu sportowemu wyzwaniu. Z sukcesem ukończyła wyścig Ironman na pełnym dystansie, który rozegrany został w Hiszpanii.

Ta rywalizacja na wyspie Lanzarote należy do najtrudniejszych na świecie. Dystans składający się z 3,86 km pływania, ponad 180 km jazdy rowerem i maratonu, biegnie bowiem przez górzyste i wulkaniczne tereny. **Ewelina Wołos** poradziła sobie z nim doskonale, ponieważ wygrała klasyfikację age-group, dzięki czemu zdobyta slot, czyli kwalifikację na mistrzostwa świata, które we wrześniu odbędą się w Nicei.

- Trenuję triathlon od 2016 r., wcześniej biegałem i byłam lekkoatletką. Pierwszy raz w Ironmanie wystartowałam w 2017 r. w Barcelonie, później wróciłam do wyścigów dopiero po okresie macierzyńskim - mówi Ewelina Wołos. - Aspiruję do rywalizacji na arenie międzynarodowej, więc wygrana w Lanzarote przybliża mnie do realizacji kolejnych sportowych celów.

Jak mówi nasza triathloniska, przygotowania do tego typu zmagań wymagają nie miesięcy, ale lat ciężkiej pracy. Bardzo przydaje się w nich również wszechstronne uprawianie dyscyplin i ogólny rozwój fizyczny, a sporo korzyści przynosi trenowanie w terenach górskich.

- Mistrzostwa Świata Ironman rozgrywane są rotacyjnie na Hawajach oraz w Nicei. Na Hawajach już startowałam, więc nie mogę się teraz doczekać zmagań we Francji. Wcześniej mam jeszcze zaplanowane inne zawody, które traktuję jako przygotowanie. Najbliższy wyścig, tym razem na połowie Ironmana, czeka mnie 9 czerwca w Warszawie - dodaje Ewelina Wołos. **MP**

Bartosz na mistrzowskim podium

KICKBOXING Bartosz Górny, jeden z kickboxerów sekcji Skorpion MKS Mechanik Włodawa, zwiększył swoje szanse na udział w Pucharze Świata w Budapeszcie. Ten prognostyk to skutek dobrego występu w Mistrzostwach Polski low-kick w Starachowicach, gdzie wywalczył brązowy medal.

Bartosz Górny, który debiutował w ringu, rywalizował w kategorii wagowej 91 kg, czyli najcięższej wśród juniorów, a na miejsce udał się wraz z trenerem **Sylwestrem Protasem**. Włodawianin trafił na fightera z Gorzowa, aktualnego Mistrza Polski K-1 oraz full contact, i musiał uznać jego wyższość. Ostatecznie rywal Górnego, idąc jak burza, stanął na najwyższym stopniu podium turnieju w Starachowicach. Tym samym reprezentant MKS Mechnik zakończył mistrzostwa z brązowym krążkiem.

- Bartek przygotowywał się do walk pod okiem trenerki **Małgorzaty Chomy**, brązowej medalistki światowego czempionatu w full-contact - mówi Sylwester Protas. - Dziękujemy lokalnemu samorządowi oraz sponsorom za dofinansowaniu wyjazdu. Występ naszego zawodnika uznajemy za udany i mamy nadzieję, że pokaże, na co go stać podczas Pucharu Świata. Wcześniej czeka go jednak tygodniowy obóz szkoleniowy w Krasnobrodzie. **MP**

Nasi nie zwalniają tempa

LEKKOATLETYKA Lekkoatleci z Chełma z każdym kolejnym startem udowadniają, że ich forma stale rośnie. Dzięki udziałom w zmaganiach w Białej Podlaskiej i Warszawie część z nich ustanowiła nowe rekordy życiowe.

Liczną grupę reprezentantów podczas II mityngu kwalifikacyjnego LOZLA miał w Białej Podlaskiej MKL Chełm. Na dystansie 100 m czwarty był **Szymon Januszanis** (11,85 sek. - PB), szósta **Lena Marcyniuk** (12,67 sek. - PB), dziesiąty **Adam Jaroszyński** (12,32 sek.), 25. **Kinga Zacharczuk** (14,87 sek.), 26. **Marcelina Zienkiewicz** (14,97 sek. - PB), a 31. **Natalia Tokarzewska** (15,44 sek.). Na 200 m czwartą lokatę zajął Szymon Januszanis (23,66 sek.), ósmą Lena Marcyniuk (26,5 sek. - PB), 11. Adam Jaroszyński (25,36 sek.) i **Martyna Wawryniuk** (27,35 sek. - PB), 15. **Miłosz Zazula** (26,97 sek.), 23. Kinga Zacharczuk (31,26 sek.), a 24. **Marcelina Zienkiewicz** (32,05 sek.). Nowy rekord życiowy na dystansie 400 m ustanowiła **Lena Chrobot**, docierając do mety w 63,09 sek., z kolei 16. miejsce przypadło **Mai Niemiec** (68,99 sek.). W biegu na 800 m najlepiej w gronie reprezentantów MKL Chełm poradziła sobie **Lena Skobel**, która była piąta w swojej kategorii (2 min 42,74 sek. - PB), szóstą lokatę zajął **Antoni Dyński** (2 min 25,02 sek.), a siódmą **Bartłomiej Wrona** (2 min 25,40 sek. - PB). Na 2000 m **Aleks Zienkiewicz** był trzeci (6 min 30,44 sek. - PB), piąty **Gustaw Dąbrowski** (7 min 42,73 sek.), zaś szósty **Kacper Marek** (7 min 57,26 sek. - PB). Z kolei **Maja Krzywicka** w rzucie oszczepem zajęła pierwsze miejsce, rzucając 27,83 m (SB).

Swoich reprezentantów w Białej Podlaskiej miał również MKS Agros Chełm. **Jakub Gębicki**, po zaciętej walce, ukończył bieg na 400 m na drugim miejscu (49,52 sek. - PB). Na dystansie 800 m zwyciężyła **Natalia Zdunek** (2 min 28,49 sek.), a **Klaudia Osiupiuk** była siódma na 100 m (12,78 sek.) oraz szósta na 200 m (25,64 sek.). Natomiast w skoku w dal szóstą lokatę zajął **Tomasz Rysio** (6,27 m), zaś **Paulina Jarząbek** 19. (4,23 m).

Wiktoria Gajosz

W tym mityngu świetne wyniki zanotowali też chełmscy lekkoatleci reprezentujący barwy innych klubów. Po raz kolejny doskonałą formę zaprezentowała **Wiktoria Gajosz**, zawodniczka Tomasovii Tomaszów Lubelski i wychowanka IV LO w Chełmie. Ustanowiła nowy rekord życiowy w biegu na 100 m (11,89 sek.), a także na 200 m (24,36 sek.), zajmując pierwsze lokaty w obu konkurencjach. Ponadto oba te wyniki są trzecimi w kraju w jej kategorii wiekowej. Jej klubowa koleżanka **Julia Kawałek**, uczennica ZSEiM w Chełmie, poprawiła z kolei swój rekord na dystansie 400 m o ponad sekundę i teraz wynosi on 59,75 sek. W tym samym biegu startował również **Jakub Orzędowski**, obecnie trenujący w składzie AZS UMCS Lublin. Poprawił swoją życiówkę o dwie sekundy, finiszując w 49,58 sek., co daje mu szóstą lokatę w kraju wśród juniorów młodszych. Ten wynik daje mu również kwalifikację na mistrzostwa Europy w tej grupie wiekowej.

Chełmscy lekkoatleci byli także obecni na Otwartych Mistrzostwach Mazowsza Juniorów, które rozegrane zostały na obiektach Akademii Wychowania Fizycznego w Warszawie. MKL Chełm reprezentował tam **Miłosz Czerwonka**, który w debiutanckim starcie na stadionie na dystansie 3000 m zajął dziewiąte miejsce (8 min 55,05 sek. - PB). Dwoje lekkoatletów wystawił natomiast do stołecznej rywalizacji MKS Agros Chełm. W biegu na 800 m **Jakub Gębicki** był trzeci i uzyskał wynik 1 min 59,15 sek. **Aleksandra Torończak** startowała zaś w rzucie dyskiem i posłała go na odległość 40,44 m, poprawiając swój rekord życiowy o ponad 3 m.

***PB - rekord życiowy**
***SB - najlepszy wynik w sezonie** **MP**

Bez medali na azerskich matach

ZAPASY Czworo reprezentantów Cementu Gryfa Chełm, wspólnie z polskimi kadrowiczami, ma już za sobą udział w Mistrzostwach Europy U23, które rozegrane zostały w Baku.

Daniela Tkachuk
fot. Cement Gryf Chełm

Najbliżej podium była **Daniela Tkachuk**, która w pojedynku o brąz stanęła w szranki z zawodniczką z Rosji. Nasza zapaśniczka była o włos od zwycięstwa, kiedy jej rywalka prawie wylądowała na plecach. To „prawie" pozwoliło się jej jednak oswobodzić z opresji, kontratakować i przechylić szalę na swoją stronę. Tym samym Daniela Tkachuk musiała uznać jej wyższość, zajęła jednak wysokie piąte miejsce w swojej kategorii w europejskim czempionacie.

Mniej pomyślnie rywalizacja w stolicy Azerbejdżanu potoczyła się dla pozostałej trójki naszych zapaśników. **Olha Padoshyk**, **Piotr Lewandowski** i **Igor Shepetun** przegrali pojedynki eliminacyjne z wysoko notowanymi przeciwnikami.

- Mimo że wracamy bez medali, to traktujemy ten start jako niezwykle cenne doświadczenie, które bez wątpienia zaowocuje w przyszłości - mówi **Mieczysław Czwaliński**, wiceprezes Cementu Gryfa Chełm. - Kolejnym ważnym dla nas turniejem będą Mistrzostwa Europy U20, które odbędą się na początku lipca w Serbii. Nasz klub będzie tam reprezentowała ubiegłoroczna wicemistrzyni tej rywalizacji **Alicja Nowosad**. **MP**

Lekkoatleci na progu finału

LEKKOATLETYKA 23 maja na stadionie miejskim w Chełmie odbyły się przedostatnie Czwartki Lekkoatletyczne organizowane przez Chełmskie Towarzystwo Krzewienia Kultury Fizycznej przy współpracy z Urzędem Marszałkowskim Województwa Lubelskiego, Urzędem Miasta Chełm, Starostwem Powiatowym w Chełmie i Miejskim Ośrodkiem Sportu i Rekreacji w Chełmie. Finałowe zmagania na poziomie miejskim zaplanowane zostały ostatecznie na 28 maja. Wtedy też rozstrzygnie się, którzy uczniowie-sportowcy będą nas reprezentować podczas finałów ogólnopolskich w Łodzi, a te rozegrane zostaną w czerwcu.

W biegu na 60 m najszybsi w poszczególnych grupach wiekowych byli: Natalia Tokarzewska, Jakub Kowalczuk, Dagna Obydź, Szymon Grabowicz, Marika Piwowar i Oliwier Olczuk, drugie miejsca zajęli: Katarzyna Dragan, Paweł Jung, Adrianna Wołoszczuk, Dawid Kister, Hanna Kulczycka i Jakub Kopaczewski, a trzecie: Oliwia Najdek, Błażej Koziej, Aleksandra Jenda, Piotr Owsianik, Jagoda Ciebiera i Maksym Demydas. **Na dystansie 300 m** najlepsi byli: Katarzyna Słoboda, Szymon Kozioł, Kacper Boba, Julia Kityk, Roksana Myć i Antoni Grabowicz, za nimi znaleźli się: Klaudia Czarnecka, Bartosz Mielniczuk, Sofia Shykhalova, Miłosz Kudyba, Zuzanna Herda i Eryk Bechta, zaś czołowe trójki zamknęli: Sofiia Rohozhnikova, Veronika Liashok, Olivia Turek di Meo, Kuba Kierepka, Maja Dzierzbicka i Jakub Dzierzbicki. Najwyższe stopnie podium **w biegu na 600 m** zajęły: Wiktoria Dybczak, Julia Kwiecień i Julia Banchewicz, a drugie Alicja Maj. Z kolei **na dystansie 1000 m** najlepsi byli Dawid Waryszak i Olaf Rać.

W skoku w dal najlepiej spisali się: Katarzyna Słoboda, Błażej Koziej, Dagna Obydź, Miłosz Kudyba, Marika Piwowar i Oliwier Olczuk, za nimi znaleźli się: Katarzyna Dragan, Wiktor Dutka, Julia Kiryk, Szymon Kozioł, Hanna Kulczycka i Jakub Kopaczewski, z kolei podium zamknęli: Natalia Tokarzewska, Jakub Sąsiadek, Kornelia Pyc, Zuzanna Mazurek, Dawid Kister, Jagoda Ciebiera, Roksana Myć i Maksymilian Korkosz. **Piłeczką palantową** najdalej rzucili: Natalia Strojna, Piotr Łapiński, Anna Nowosad, Hubert Czarnecki, Maja Dolińska, Marcel Gajos i Jakub Łobejko, drugie lokaty zajęli: Ada Szlichtyng, Jakub Kowalczuk, Karina Koziagóra, Magdalena Dąbrowska, Kacper Żółkiewski, Agata Bochen i Jakub Dzierzbicki, zaś trzecie: Sylwia Lubaś, Paweł Jung, Wiktoria Saganek, Kuba Kierepka, Eliza Mękalska i Eryk Bechta. **W skoku wzwyż** najlepsi byli Oliwia Kuźmicz, Gabriel Fedorowicz i Zuzanna Tomasik, natomiast drugie miejsce przypadło Alicji Maj i Michałowi Garbalowi. **W pchnięciu kulą** z kolei najwyższe lokaty na podium zajęli Oliwia Najdek i Mateusz Ordowski, drugie Klaudia Czarnecka, Michał Zańko i Jan Nafalski, zaś trzecie Lidia Kolenda i Szymon Jarzynowski.

Zdjęcia z tej rywalizacji można zobaczyć na supertydzien.pl. **MP**

eprasa.pl c0f327d7e8

Gospodarze spisali się na medal

NASZ PATRONAT

KARATE Ponad 100 osób wzięło udział w Otwartych Mistrzostwach Województwa Lubelskiego organizowanych przez Chełmski Klub Karate. Z bardzo dobrej strony zaprezentowało się w nich dziewięciu reprezentantów gospodarzy. Każdy z nich stanął na podium.

Pierwszy złoty medal zawiesił na szyi **Jan Wilamowski**, który otrzymał też tytuł najlepszego zawodnika zmagań. Drugi krążek w tym samym kolorze to zasługa **Nikodema Starzykowskiego**, a trzeci **Adama Wilamowskiego**, który w finale pokonał klubowego kolegą **Ivo Marcinkowskiego** i ten sięgnął po srebro. Drugie miejsce w swojej kategorii zajął również senior **Andrzej Socha**. Z kolei brązowe medale wywalczyli **Michał Zgierski**, **Antoni Masełko**, **Amelia Ostrowska**, **Mikołaj Świątek** i **Wiktoria Starzykowska**. Tuż przed pojedynkami finałowymi, specjalny pokaz kata i tameshiwari przygotował prezes Chełmskiego Klubu Karate **Wojciech Pędziński**, dla którego był to również debiut w organizacji turniejów. Asystowała mu senpai **Oliwia Ceglińska**.

- Nie spoczywamy na laurach i dalej trenujemy, nie zapominając również o wypoczynku i regeneracji. Obecnie przygotowujemy się do egzaminów na wyższe stopnie, natomiast pierwsze zawody czekają nas w październiku - mówi prezes ChKK.

Oprócz karateków z Chełma w mistrzostwach wzięli również udział reprezentanci Lublina, Hrubieszowa, Werbkowic, Siedlec, Sandomierza, Korzennej, Kraśnika i Legionowa.

Więcej zdjęć z turnieju na supertydzien.pl. **MP**

Triumfowali w europejskim czempionacie

KARATE Ośmioro zawodników Chełmskiej Szkoły Karate Kyokushin Satori ma za sobą udział w 37. Wagowych Mistrzostwach Europy, których gospodarzem była bułgarska Varna. W silnie obsadzonym turnieju brało udział 740 reprezentantów 21 krajów, przez co wejście do strefy medalowej wymagało ogromnej determinacji.

Na podium udało się stanąć trzem zawodnikom chełmskiej Satori. Najlepiej z nich zaprezentował się **Fabian Nafalski**, który zdobył srebrny medal i tytuł wicemistrza Europy w kategorii 14-15 lat do 75 kg. Ponadto zajął również punktowane czwarte miejsce w konkurencji kata. Z kolei na trzecich miejscach w swoich kategoriach uplasowali się **Adam Wójtowicz** i **Mateusz Hurko**. Pozostałym chełmianom nie udało się dotrzeć do strefy medalowej, jednak dopisali do dorobku dobre i wyrównane walki.

- W drugim dniu mistrzostw Europy odbyły się zmagania seniorów, które miałem przyjemność sędziować, zarówno w konkurencji kata, jak i kumite - mówi sensei **Bartłomiej Zakrzewski**, prezes Chełmskiej Szkoły Karate Kyokushin Satori. - Był to dla mnie jednocześnie egzamin praktyczny na podwyższenie swoich kwalifikacji sędziowskich na Assosiate Referee, który zdałem przed shihan **Katsuhito Gorai** (7 dan), który z kolei był sędzią głównym mistrzostw. **MP**

Dominowali wśród równolatków

PŁYWANIE Troje reprezentantów UKS Wodnik Krasnystaw po raz kolejny dało dowód dobrej formy na pływalni w Lublinie. Tym razem zawodnicy wrócili z medalami z Ogólnopolskich Zawodów Pływackich, które były jednocześnie Memoriałem Henryka Kosakowskiego i Witolda Ruzikowskiego.

Wszyscy stanęli na podium w swojej kategorii wiekowej, czyli 13-14 lat. **Zuzanna Zdybel** była pierwsza na 100 m stylem grzbietowym (czwarta w open), druga na 400 m stylem zmiennym (szósta w open), również druga na 50 m stylem dowolnym (szósta w open) i trzecia na 200 m stylem zmiennym (ósma w open). Czterema krążkami może się też pochwalić **Hubert Bartnik**. Wywalczył złoto na 200 m stylem zmiennym (czwarty w open), srebro na 400 m stylem zmiennym (dziewiąty w open), a także brąz na 100 m stylem klasycznym (dziesiąty w open) i na 50 m stylem klasycznym (13. w open). Jeszcze jeden medal to zasługa **Leny Cichosz**, która była druga na 100 m stylem motylkowym (ósma w open). Ponadto zajęła piątą lokatę na 50 m stylem dowolnym (14. w open), piątą na 100 m stylem dowolnym (14. w open) oraz ósmą na 50 m stylem motylkowym (17. w open).

Podczas rywalizacji w Lublinie prowadzony był ranking najlepszych zawodników w poszczególnych stylach. Zuzanna Zdybel była szósta w grzbietowym i dziesiąta w dowolnym, Lena Cichosz 38. w motylkowym i 56. w dowolnym, zaś Hubert Bartnik 20. w klasycznym. **MP**

Wysokie lokaty w Krasnobrodzie

BIEGI Nasi biegacze, zgodnie z coroczną tradycją, zmierzyli się z kolejną, ósmą już edycją UltraRoztocza. Impreza była rozgrywana na dystansach od 10 do 62 km po urokliwych, ale jednocześnie bardzo wymagających trasach Krasnobrodu i okolic. W tej rywalizacji wzięło udział prawie 800 osób z całej Polski.

Dwoje reprezentantów miała w Krasnobrodzie sekcja biegowa Ruchu Izbica. Dystans 10 km **Marek Antończak** pokonał w 48 min 36 sek., co dało mu piąte miejsce w open. Z kolei **Karolina Baran** zmierzyła się z dwukrotnie dłuższą trasą, docierając do mety jako 15. wśród kobiet z wynikiem 2 godz. 18 min 15 sek.

Na czterech dystansach Chełm był reprezentowany przez kilkudziesięciu biegaczy z różnych klubów.

Z 44 km zmierzył się **Mariusz Bakun** i finiszował w 5 godz. 6 min 43 sek. (41. w open i dziewiąty w M50), a także **Jolanta Bakun**, której wynik to 5 godz. 20 min 21 sek. (50. w open, ósma wśród kobiet i druga w K50).

Kolejna grupa zawodników z Chełma zmierzyła się z dystansem 30 km i tutaj najlepiej z nich poradził sobie **Andrzej Dobrzyński** - 2 godz. 27 min 40 sek. (13. w open i pierwszy w M50). Na dalszych lokatach uplasowali się: **Damian Korzeniowski** (2 godz. 54 min 36 sek. - 56. w open, 13. w M30), **Krzysztof Kraczkowski** (3 godz. 10 min 44 sek. - 101. w open i 34. w M40), **Piotr Janiuk** (3 godz. 20 min 8 sek. - 125. w open i 19. w M50), **Szymon Gilas** (3 godz. 27 min 19 sek. - 132. w open i 38. w M40) i **Piotr Paczuski** (3 godz. 28 min 10 sek. - 136. w open i 20. w M30).

Wyniki uzyskane przez chełmskich biegaczy na trasie 20 km przedstawiają się z kolei następująco: **Arkadiusz Drzazga** - 1 godz. 49 min 57 sek. (15. w open i ósmy w M40), **Wioletta Drzazga** - 1 godz. 52 min 10 sek. (19. w open i pierwsza wśród kobiet), **Marcin Staniak** - 1 godz. 56 min 51 sek. (25. w open i 13. w M40), **Tomasz Ryżyński** - 2 godz. 3 min 10 sek. (35. w open i 17. w M40), **Marcin Peterewicz** - 2 godz. 10 min 5 sek. (50. w open i 25. w M40), **Iwona Okrasa** - 2 godz. 15 min 27 sek. (65. w open, 11. wśród kobiet i szósta w K40), **Marcin Sienicki** - 2 godz. 22 min 12 sek. (86. w open i 35. w M40), **Grzegorz Stelmach** - 2 godz. 22 min 14 sek. (87. w open i 16. w M30), **Paweł Wnuk** - 2 godz. 48 min 20 sek. (145. w open i 25. w M30), **Aneta Pakuła** - 2 godz. 48 min 21 sek. (146. w open, 56. wśród kobiet i 21. w K40), **Dariusz Artel** - 2 godz. 59 min 42 sek. (161. w open i 19. w M50).

Reprezentantów Chełma nie zabrakło również na dystansie 10 km, a najszybszym z nich był **Józef Wójcik**, który przekroczył linię mety w 51 min 40 sek. (11. w open i drugi w M50). Z tą trasą poradzili sobie również: **Tomasz Kozioł** (58 min 21 sek. - 19. w open i piąty w M40), **Monika Korzeniowska** (59 min 19 sek. - 23. w open i druga wśród kobiet), **Sylwia Kiełbasa** (1 godz. 1 min 18 min - 29. w open, czwarta wśród kobiet i pierwsza w K30), **Artur Marciniak** (1 godz. 4 min 3 sek. - 34. w open i 11. w M30), **Michał Mazurek** (1 godz. 4 min 5 sek. - 35. w open i siódmy w M40), **Adam Pudłowski** (1 godz. 6 min 55 sek. - 50. w open i dziewiąty w M40), **Paulina Sienicka** (1 godz. 14 min - 64. w open, 19. wśród kobiet i dziewiąta w K30), **Marta Artel** (1 godz. 26 min 45 sek. - 88.w open, 35. wśród kobiet i 12. w K40) i **Monika Sitarz-Janiuk** (1 godz. 57 min 35 sek. - 106. w open, 50. wśród kobiet i 18. w K40). **MP**

eprasa.pl c0f327d7e8

MOTORYZACJA

SAMOCHODY KUPNO

SKUP AUT, GOTÓWKA, TRANSPORT. Tel. 794 564 080.

SAMOCHODY SPRZEDAŻ

Fiat uno, 1,0 benzyna, 1993 r., zabytek, zarejestrowany, ubezpieczony, ważny przegląd, szary metalik. Tel. 784 195 660.

Sprzedam. Toyota corolla 1.4 benzyna, stan dobry, c. 5250 zł. Tel. 503 015 642.

Fiat uno, 1.0 benzyna, 1993 r., zabytek, zarejestrowany, ubezpieczony, ważny przegląd, silnik i blacharka bdb., pilnie sprzedam z powodu choroby. Tel. 502 858 956.

Sprzedam. Toyota yaris, 2015 rok, 1.0 benzyna, pierwszy właściciel, bardzo zadbana. Tel. 661 665 231.

Audi a4 b8, 2011 r., 136 KM, 2.0 diesel, pierwszy właściciel w Polsce, stan bdb., c. 33 900 zł. Tel. 887 788 941.

Sprzedam. Renault thalia, lpg, mały przebieg, opłaty aktualne, nowy akumulator, c. 5 800 zł. Tel. 506 468 070.

Opel astra III H, 1.6, kombi, 2012 r., z salonu, 207 000 km, c. 27 000 zł. Tel. 602 469 322.

Sprzedam. Citroen xsara 1.4 benzyna, 2001 rok, stan bardzo dobry, 200 000 km. Tel. 727 390 795.

Renault twingo, 1,2 benzyna, czerwony, 2009 r., c. 8 000 zł. Tel. 518 929 340.

Sprzedam. Citroen C5, 2002 r., 1.8 benzyna, kombi, grafitowy, nowy akumulator, nowe opony wielosezonowe. Tel. 518 935 177.

Sprzedam. Żuk A11, rok produkcji 1976, sprawny, c. 10 000 zł. Tel. 603 581 567.

Sprzedam. Opel vectra, 2006 rok, kombi, diesel, automat, c. 6900 zł. Tel. 530 701 097.

Sprzedam. Ford fiesta 1,2, benzyna, klimatyzacja, 2009 rok, alufelgi, stan idealny. Tel. 509 063 790.

Opel corsa 1, benzyna, gaz, 2002 r., pierwszy właściciel. Tel. 691 294 587.

BMW 3 compact, 2003 r., 1.8 benzyna, 230 000 km, c. 5 500 zł. Tel. 452 027 325.

Sprzedam. Audi B3, 1.9 diesel, zarejestrowany, ubezpieczony, c. 2500 zł. Tel. 513 653 128.

Sprzedam. Opel signum, bez prawa rejestracji, w całości lub na części, silnik 2.2 dci, stan bdb. Tel. 691 308 955.

Sprzedam. Audi 80, rok produkcji 1991 r., c. 3000 zł. Tel. 513 653 128.

MOTOCYKLE I QUADY

Sprzedam. Skuter inwalidzki, mało używany, na 4 kołach. Tel. 508 902 438.

MOTORYZACYJNE INNE

Sprzedam. Części do lanosa 1,4-1,5, c. od 20 zł. Tel. 507 345 845.

Sprzedam. CB radio Armes, stan idealny. Tel. 668 012 728.

Sprzedam. Felgi stalowe do fiata ducato, 15 cali, radio motorola CPO-40. Tel. 691 308 955.

Sprzedam. Przyczepa samochodowa, nierejestrowana. Tel. 574 650 975.

NIERUCHOMOŚCI

DOMY

Sprzedam. Dom - 80 mkw., działka 582 mkw., piętrowy, nowy, wykończony, ogrzewanie gazowe, c. 629 000 zł. Tel. 691 317 117.

Wynajmę. Oficyna, pokój, kuchnia, łazienka, c. 450 zł. Tel. 509 144 102.

Sprzedam. Dom w Józefinie - 115 mkw., ładny, 2012 rok, działka - 22 a. Tel. 515 959 229.

PIWNICE OGRODOWE
BUNKRY ▪ SZAMBA
Sprzedaż
Transport
Montaż
Kompleksowe roboty ziemne
Zbiorniki na wodę deszczową
Piwnice ogrodowe typu „Loch”
Szamba
zbiorniki 5, 10, 12, 15 tysięcy litrów
Produkt zastrzeżony
www.nor-kam.pl
tel. 604 258 380
7107

Sprzedam. Dom do remontu w Sawinie, murowany, budynek gospodarczy, piwnica, sad, działka - 36 a. Tel. 504 332 887.

Sprzedam. Dom murowany - 64 mkw., 3 pokoje, kuchnia, łazienka, działka - 12 arów, budynek gospodarczy - 43 mkw., 2 km od Chełma, c. 450 000 zł. Tel. 608 299 849.

Sprzedam. Dom w Chełmie - 80 mkw., piętrowy, nowy, wykończony, ogrzewanie gazowe, działka - 582 mkw., c. 599 000 zł. Tel. 691 317 117.

Sprzedam. Dom do remontu w Sawinie, działka - 36 a, murowany budynek gospodarczy, piwnica, sadek. Tel. 504 332 887.

ZAKUPIĘ:
MIESZKANIE
DOM
GRUNT
RÓWNIEŻ UDZIAŁY, NIEUREGULOWANY STAN PRAWNY, ITP.
511 218 024
5973

Sprzedam. Dom w szeregowcu, narożny - 110 mkw., 4 pokoje, 2 łazienki, kuchnia. Tel. 517 490 156.

Sprzedam. Dom jednorodzinny, parterowy - 120 mkw., podpiwniczony, działka - 5,5 ara, wszystkie media. Tel. 691 308 955.

Sprzedam. Dom - 78 mkw., Ruda Huta, działka - 30 arów, budynki gospodarcze, c. 189 000 zł. Tel. 513 205 949.

Sprzedam. Dom w Józefinie - 115 mkw., ładny, działka 22 a. Tel. 502 107 221.

MIESZKANIA

Kupię mieszkanie w bloku, parter z balkonem lub 1 piętro, 45-50 mkw., po remoncie. Tel. 519 724 725.

Pokoje do wynajęcia w domu piętrowym, balkon, obok Galerii Chełm, c. 650 zł. Tel. 451 115 108.

Kupię mieszkanie, 2 pokoje, do 200 000 zł, dowolna ulica. Tel. 502 107 221.

Wynajmę pokój dla 1 lub 2 osób. Tel. 608 065 770.

Wynajmę. Oficyna - 30 mkw., os. Rejowiecka, dla osoby pracującej lub emerytów, c. 800 zł. Tel. 792 536 135.

Sprzedam. Mieszkanie - 62 mkw., 3 pokoje, kuchnia, piwnica, ul. Małachowskiego, Bazylany. Tel. 665 241 166.

Sprzedam. Mieszkanie przy ul. Szymanowskiego, 2 pokoje, parter, po remoncie. Tel. 507 982 778.

Kupię. Mieszkanie do 400 000 zł, dowolna ulica. Tel. 608 065 770.

Kupię mieszkanie do remontu. Tel. 502 225 587.

Wynajmę. Stancja dla osoby pracującej. Tel. 795 911 698.

Wynajmę. Pokój dla 2 osób, ul. Lotnicza. Tel. 507 982 778.

Sprzedam. Mieszkanie w bloku, z garażem, 2 piętro, 29 mkw., Politówka, gm. Leśniowice, c. 100 000 zł. Tel. 504 862 941.

Sprzedam. Mieszkanie na Dyrekcji Dolnej - 50,31 mkw., 2 pokoje, c. 260 000 zł. Tel. 502 397 012.

Sprzedam. Mieszkanie - 62 mkw., III p., strych, piwnica, blisko żłobek, przedszkole, szkoła, wspólnota. Tel. 605 994 808.

Sprzedam. Mieszkanie - 50 mkw., na ul. Siedleckiej, do remontu. Tel. 508 102 480.

Stancja dla jednej osoby pracującej lub uczącej się, dostęp do kuchni, lodówki, łazienki, ul. Wolności. Tel. 735 049 472.

Kupię mieszkanie do 450 000 zł, dowolna ulica. Tel. 502 107 221.

Wynajmę. Pokój, kuchnia, prysznic, dla osoby pracującej. Tel. 608 420 470.

Sprzedam. M-3, 30 mkw., piwnica, wspólnota mieszkaniowa, ul. Kolejowa 74, c. 200 000 zł. Tel. 695 398 064.

Sprzedam. Mieszkanie - 86 mkw, 5 pokoi, II piętro, środkowa klatka, os. Słoneczne, ul. Wieniawskiego. Tel. 734 693 269.

Sprzedam. Łóżeczko z materacem, białe, regulacja wysokości. Tel. 507 841 669.

Wynajmę mieszkanie na osiedlu Dyrekcja - 37 mkw., 1 piętro, 2 pokoje, kuchnia. Tel. 608 625 488.

Wynajmę M-3 przy ul. Wołyńskiej. Tel. 510 142 364.

Sprzedam. M-4, 58 mkw., 1 piętro, bezczynszowe, Dubienka centrum, c. 180 000 zł. Tel. 513 205 949.

Sprzedam. Kawalerka na parterze - 17,5 mkw., ul. Narutowicza, Chełm, c. 169 000 zł. Tel. 513 205 949.

Sprzedam Mieszkanie - 44 mkw., przy ul. Wirskiego, do remontu. Tel. 502 107 221.

Sprzedam. Mieszkanie - 45 mkw., 2 pokoje, ul. Siedlecka, c. 185 000 zł. Tel. 608 065 770.

Przewóz osób i paczek
Wyjazdy z Polski: wtorek i piątek
Powroty do Polski: środa i sobota
Przemek
Holandia
Belgia
Niemcy
Polska
+48 665 372 558
+32 488 244 817
/busprzemek
4160

Sprzedam. Mieszkanie - 36 mkw., przy ul. Wolności. Tel. 515 959 229.

Sprzedam. 3 pokoje - 57 mkw., po remoncie, parter, ul. Kolejowa. Tel. 502 225 587.

Sprzedam. Mieszkanie - 50 mkw., 2 piętro, ul. Wolności. Tel. 502 114 657.

Sprzedam. Mieszkanie bezczynszowe, 1 piętro, ul. Hrubieszowska, c. 180 000 zł. Tel. 513 205 949.

Wynajmę. Kawalerka przy ul. Połanieckiej, częściowo umeblowana, c. 1 200 zł plus opłaty. Tel. 508 514 080.

Sprzedam. Mieszkanie - 45 mkw., 2 pokoje, przy ul. Zakątek, III p. Tel. 515 959 229.

SCHODY, PODŁOGI, PARAPETY, BLATY, STOŁY, SZTACHETY, DESKI ELEWACYJNE, KANTÓWKI, LISTWY WYKOŃCZENIOWE
PRODUCENT
tel.609 413 767
4597

Sprzedam. 2 pokoje - 42 mkw., parter, Bazylany. Tel. 502 107 221.

LOKALE

Wynajmę. Ostatnie 100 mkw., na I p., ul. Lwowska 33, w nowo wybudowanym budynku samowystarczalnym. Tel. 504 266 444.

Wynajmę ostatnie 100 mkw., w nowo powstałym budynki obok ZDZ, róg Lwowskiej i Żołnierzy I AWP. Najlepsze miejsce handlowe. Tel. 504 266 444.

DZIAŁKI

Sprzedam. Działki budowlane, woda, prąd, gaz, Okszów, ul. Makowa. Tel. 691 641 561.

Sprzedam. Siedlisko - 64 a, Krobonosz-Staw, budynki do remontu, c. 180 000 zł. Tel. 733 422 300. Tel. 500 517 695.

Sprzedam. Działka budowlano-inwestycyjna, przy Włodawskiej dobra lokalizacja, c. 220 000 zł. Tel. 733 422 300. Tel. 500 517 695.

Sprzedam. Działka - 56 a, Sawin, c. 60 000 zł. Tel. 733 422 300. Tel. 500 517 695.

Sprzedam. Działka rolna przy szosie - 1,5 ha, Kurmanów 2. Tel. 504 519 992.

Sprzedam. Działka budowlana - 22 a, prąd, woda, kanalizacja, Ruda-Huta. Tel. 887 582 799.

Sprzedam. Działka budowlana - 25 lub 12,5 a, Depułtycze Królewskie, 6 km od Chełma, spokojna okolica. Tel. 782 673 776.

Sprzedam. Działka rolna - 1,5 ha, przy szosie, Kurmanów. Tel. 504 519 992.

Sprzedam. Działka rolna - 27 a, Strupin Mały, c. 22 000 zł. Tel. 505 468 817.

Odstąpię. Działka ogrodnicza z domkiem, Relax, między wiaduktem a PKP, przy ul. Żabiej, c. 5 000 zł. Tel. 602 469 322.

Sprzedam Działka budowlana - 11,33 ara, wszystkie media, Siedliszcze. Tel. 572 730 052.

Sprzedam. Działka budowlana, wszystkie media, 12 arów, Rejowiec Fabryczny. Tel. 572 730 052.

Sprzedam. 3 działki budowlane: 1600, 2000, 2350 mkw., prąd, woda, doskonały dojazd, Stołpie - Tytusin, c. 30-35 zł/mkw. Tel. 606 538 523.

Sprzedam. Działka - 426 mkw., ogrzewanie miejskie, zagospodarowana, garaż. Tel. 517 490 156.

Sprzedam. Działka budowlana - 15 arów, uzbrojona, blisko centrum, 120 zł/mkw. Tel. 603 668 999.

Sprzedam. Działka budowlana - 15 arów, uzbrojona, blisko centrum, 110 zł/mkw. Tel. 603 668 999.

Działka budowlana obok lasu, kwadrat, 12 arów, Janów, c. 115 000 zł. Tel. 513 205 949.

Sprzedam. Działka ogrodowa przy ul. Bursztynowej „Malwa”, 3 a, ogrodzona, z domkiem. Tel. 575 813 017.

Sprzedam. Działka ogrodowa - 3 ary c. 5000 zł. Tel. 516 462 639.

eprasa.pl c0f327d7e8

PIASEK budowlany
PIASEK do mixokreta
ZIEMIA ogrodowa
ŻWIRY budowlane
KRUSZYWA ogrodowe
KRUSZYWO drogowe
TRANSPORT WYWROTKAMI
• do 5 T • do 10 T • do 20 T • do 25 T
PPHU Szymański
Chełm, Kolejowa 45A
510 67 13 14
3810

TOP-BUD
Dom pod klucz!
Posadzki (mixokretem)
Tynki (każdy rodzaj)
docieplenia (zewnetrzne, wewnętrzne)
wykończenie wnętrz
tel. 602 652 247
8732

P.K. TRANS
KOMPLEKSOWE PRZEPROWADZKI
TRANSPORT
TEL: 500-152-192
1629

NIERUCHOMOŚCI INNE

Las mieszany 60-letni - 5,20 ha, Ujazdów, gm. Hańsk, c. 260 000 zł. Tel. 509 165 151.

Wynajmę garaż murowany, Wojsławicka, za Biedronką. Tel. 501 245 456.

Garaż przy ul. Wojsławickiej w Chełmie, 18 mkw., c. 63 000 zł. Tel. 790 804 298.

Sprzedam. Siedlisko Helenów - 5,70 ha, gmina Wierzbica, dom, obora, garaż, c. 250 000 zł. Tel. 504 666 719.

Wynajmę garaż blaszak - 15 mkw., ul. Ogrodowa 9, c. 150 zł. Tel. 784 498 196.

USŁUGI

Chemia, matematyka, fizyka - korepetycje. Tel. 661 119 284.

Piaskowanie, dojazd do klienta. Tel. 501 606 240.

Tynki cement-gips, posadzki z mixokreta. Tel. 501 145 125.

Malowanie mieszkań. Tel. 517 423 802.

USŁUGI OGRODNICZE. PORZĄDKOWANIE ZEWNĘTRZNE. Tel. 785 231 548..

Glazura, terakota, gładź, sufity podwieszane, tapetowanie, malowanie, hydraulika, elektryka. Tel. 797 575 587.

Usługi: hydraulika, kostka brukowa, murowanie, docieplenia, malowanie elewacji, gładzie, parkiety, terakota, glazura. Tel. 667 666 679.

Docieplenia, wykończenia wnętrz, kostka brukowa, 514 282 202. Tel. 516 909 082.

Kupię prasy kostkujące rolujące, kombajny zbożowe, ziemniaczane, agregaty, przyczepy, kosiarki, ciągniki małe 4x4, trolla, kopaczkę, ładowarki. Tel. 574 651 542.

Sprzedam. Mieszkanie 3-pokojowe - 57 mkw., 1 piętro, w Chełmie. Tel. 506 153 884.

Sprzedam. Opryskiwacz 8-metrowy, 300 l pilne, c. 1500 zł. Tel. 513 713 722.

Sprzedam. Ciągnik renault 120, 54 pługi obrotowe, siewnik poznaniak. Tel. 533 795 747.

Sprzedam. Śrutownik, wóz konny, piec c.o. - Galmet z 2012 roku. Tel. 660 889 525.

Sprzedam. Koparka do ziemniaków, dwurzędowa, stan dobry, c. 2500 zł. Tel. 695 302 621.

Sprzedam. Siewnik do buraków, wał gumowy 3 m, ϕ 50 cm, wóz paszowy, poziomy. Tel. 609 093 356.

WYNAJEM AUTOKARÓW TURYSTYCZNYCH
Leszek Kaluźniak tel. 509 72 73 71
KORONA
Chełm ul. Lwowska 24A
7987

Transport, przeprowadzki, utylizacja gruzu, mebli, sprzątanie posesji i działek. Tel. 667 666 679.

Termomodernizacje i docieplenia, tynki cementowo-wapienne. Tel. 730 658 803.

Malowanie, gładź, docieplenia. Tel. 799 260 364.

MALOWANIE DACHÓW. Tel. 516 964 592 .

Cyklinowanie bezpyłowe, parkiety, panele. Tel. 602 324 113.

MALOWANIE DACHÓW. Tel. 604 217 219

Studnie głębinowe, pompy ciepła, ODWIERTY. Tel. 663 735 135. Tel. 663 735 235.

Anteny TV, satelitarne, dekodery, usługi od a do z. Tel. 665 670 947.

Malarz pokojowy, złota rączka, usługa na każdą kieszeń. Tel. 669 540 010.

ROLNICTWO

MASZYNY

Kupię wszystkie ciągniki, ładowarki, prasy, przyczepy, kombajny, maszyny, także uszkodzone. Tel. 665 207 084.

Sprzedam. Ursus C-360, przyczepa - 3.5 t, brony, kultywator, siewnik Poznaniak. Tel. 735 449 249.

Sprzedam. Pług 5, słupica, brony, obrotnica do przyczepy. Tel. 798 019 910.

Sprzedam. Siewnik do buraków, wał gumowy 3 m, ϕ50 cm, stół do rzepaku. Tel. 609 093 356.

Sprzedam. Siewnik do buraków, wał gumowy 3 m, φ 50 cm, wóz paszowy, poziomy, siewnik nawozowy amazon. Tel. 609 093 356.

Sprzedam. Siewnik pneumatyczny do kukurydzy i buraków Omega, 6-grzędowy, c. 5500 zł. Tel. 605 055 521.

ZWIERZĘTA

Sprzedam. Drób: kurki, koguty, brojlery, kaczki, gęsi. Tel. 600 589 786.

Sprzedam. Krowa po wycieleniu, c. 6 000 zł. Tel. 605 607 189.

Sprzedam.Zakocone, odchowane owce kameruńskie, jagnięta kozy mlecznej, jaja lęgowe. Tel. 512 396 552.

Sprzedam. 3 jałówki roczne, do dalszego chowu. Tel. 725 261 916.

Sprzedam kwokę, kury nioski, roczne. Tel. 789 285 126.

Sprzedam pszczoły. Tel. 789 285 126.

Sprzedam. Drób odhodowany, kurki, koguty, brojlery, kaczki i perliczki, gęsi, Wereszcze Duże, 600 589 786. Tel. 793 012 567.

Cielęta mięsne, od dwóch tygodni do starterów, 517 055 016

Kupię bydło w każdej kondycji, pourazowe, 795 227 321

Sprzedam. Kury nioski, roczne. Tel. 789 285 126.

INNE

Sprzedam. Wysłodki suche, kampania 2023. Tel. 660 067 305.

Sprzedam. Miód z własnej pasieki. Tel. 603 583 234.

Sprzedam. Orzechy włoskie całe, c.3 zł/kg. Tel. 507 920 046.

Sprzedam. Gryka siewna, pilne, facelia 8 zł/kg. Tel. 797 168 554.

PRACA

DAM PRACĘ

Przyjmę do pracy murarzy, tynkarzy z doświadczeniem lub do przyuczenia, Tel. 730 658 803.

Zatrudnię tynkarzy. Tel. 501 145 125.

Dam pracę mężczyźnie lub dla dwóm. Zakwaterowanie i wyżywienie. Tel. 510 352 315.

Zatrudnię osobę do sprzątania obiektu wypoczynkowego w Okunince, na okres wakacyjny, najlepiej osobę mieszkającą w okolicy. Tel. 511 218 024

Zatrudnię elektromontera lub pomocnika elektromontera do robót związanych z budową sieci SN/nn. Tel. 697 270 063.

Zatrudnię operatora minikoparki z doświadczeniem. Tel. 697 270 063.

SZUKAM PRACY

Informatyk, serwisant z wyższym wykształceniem, wieloletnim doświadczeniem, szuka pracy. Tel. 570 701 051.

Murarz, tynkarz, docieplenio-wiec, wszelkie prace budowlane. Tel. 511 681 542.

Koszenie trawy kosą spalinową, wycinka zakrzaczeń, wrzucanie węgla, inne prace. Tel. 666 735 590.

Cięcie drewna, rąbanie, sprzątanie domu, koszenie, wrzucanie węgla. Tel. 608 109 567.

Wykonam prace przedświąteczne, porządkowe w domu, posprzątam, umyję okna, zrobię zakupy. Tel. 519 700 179.

Mycie okien, zakupy, sprzątanie. Tel. 519 700 179.

Mycie okien, sprzątanie, wszelkie prace domowe, c. 26 zł/h. Tel. 732 346 662.

Glebogryzarka 165 cm Grudziądz, siewnik Poznaniak z dociskiem lei, kosiarka Słupsk 165 cm, pług 2- i 3-skibowy Grudziądz. Tel. 511 567 355.

Koszenie trawy, podcinanie krzewów, drzew, rąbanie drewna itp. Tel. 452 027 325.

DOM I OGRÓD

AGD/RTV

Sprzedam. Zmywarka Bosch - szer. 60 cm, 5-letnia, używana, c. 1000 zł. Tel. 798 477 441.

MEBLE

Sprzedam. Wersalka stan dobry, c. 150 zł. Tel. 601 879 385.

Sprzedam. 1 fotel po renowacji, nowy materiał, gąbka, sprężyny. Tel. 507 841 669.

Sprzedam. Kanapa jasna, szafa 2-drzwiowa, szafa 3-drzwiowa, stan super, c. 70 zł/szt. Tel. 533 490 007.

Sprzedam. Wersalka po renowacji, jak nowa, możliwy transport. Tel. 507 841 669.

BRAMEX
Kowalstwo artystyczne, klasyczne, nowoczesne
Bramy, ogrodzenia, balustrady, kraty
PRODUKCJA, MONTAŻ
tel. 886 156 745
8044

Oddam. Sofa dwuosobowa, 2 fotele, stan dobry. Tel. 694 528 594.

Sprzedam. Kanapa skórzana, kolor brązowy, stan bardzo dobry, 2 fotele do renowacji. Tel. 668 012 728.

OGRÓD

Sprzedam. Kosy spalinowe stihl: fs 240, fs 260, głowice, żyłka, c. do uzg. Tel. 577 677 441.

Sprzedam. Działka w ROD Malwa - 4,8 a, ul. Bursztynowa, c. 7500 zł. Tel. 696 068 855.

POZOSTAŁE

Sprzedam. Wózek ogrodowy, 4-kołowy, stan bardzo dobry, z funkcją wywrotki. Tel. 668 012 728.

Sprzedam. Drewno kominkowe: jesionowe suche, rąbane, gotowe do palenia, c. 350 zł. Tel. 510 623 626.

ZDROWIE I URODA

Sprzedam. Pieluchomajtki rozmiar L (100-135) - sztuk 60, podkłady higieniczne 90x60 - 10 sztuk, tanio. Tel. 600 700 021.

SKUP KONI I BYDŁA
w każdej kondycji

Szybka płatność dwa dni
517 055 016, 506 385 510
L7269

BUDOWLANE

Sprzedam. Słupki ogrodzeniowe, długość 2 metry bieżące, kompletne oraz siatki, dowóz. Tel. 510 623 626.

MATRYMONIALNE

Wdowiec, starszy pan, komfortowe warunki mieszkaniowa, przyjmę pod dach kobietę lubiącą ciepłą atmosferę i cieszę. Tel. 721 820 307.

Pan 57 lat pozna panią w podobnym wieku, bez nałogów. Tel. 572 239 096.

TURYSTYKA

Krynica Morska – maj od 1249 zł/os., czerwiec od 1649 zł/os., lipiec od 1599 zł / os., sierpień od 1699 zł/os., wrzesień od 1549 zł/os., październik od 1199 zł/os. i inne www.owjantar.pl, (55) 247-60-30. Tel. 534 244 044..

Stegna – 8 dni – maj od 1099 zł/os., czerwiec od 1399 zł/os., lipiec od 1349 zł/os., sierpień od 1349 zł/os., wrzesień od 1199 zł/os. www.owcubex.pl, WWW.WCZASY-SENIOR.PL Tel. (55) 247-83-47..

RÓŻNE

Poszukuję świadków zdarzenia, napaści przy użyciu gazu w miejscowości Rejowiec Osada, naprzeciwko CPN Darex, w dniu 16.12.2020, około godz. 15.00. Dyskrecja gwarantowana. Tel. 572 730 052.

Sprzedam. Stemple budowlane 3-4 m. Tel. 798 019 910.

Koszenie trawy, Chełm i okolice. Tel. 577 775 818.

USŁUGI KOMINIARSKIE
• SPRAWDZANIE
• CZYSZCZENIE
• UDRAŻNIANIE PRZEWODÓW:
› KOMINOWYCH
› WENTYLACYJNYCH
• PRZEGLĄDY OKRESOWE
tel. 501 145 125
5903

Specjalizujemy się w pracach na wysokościach oraz wynajmie podnośnika koszowego 15 m.
OFERUJEMY
• Mycie i malowanie dachów
• Mycie i odgrzybianie elewacji
• Mycie i impregnacja kostki brukowej
• Prace malarsko budowlane
• Wynajem podnośnika koszowego 15 m
• Wycinka drzew i pielęgnacja zieleni
• Montaże reklam
6133
MAX UP
790 332 224
www.maxup.pl
kontakt@maxup.pl

eprasa.pl c0f327d7e8

PROFESJONALIŚCI W NIERUCHOMOŚCIACH I KREDYTACH
Chcesz SPRZEDAĆ lub KUPIĆ MIESZKANIE, DOM, a może DZIAŁKĘ?
ZRÓB TO Z NAMI!
Zadzwoń aby dowiedzieć się więcej!
PÓŁNOC NIERUCHOMOŚCI
Darmowa konsultacja na temat twojej nieruchomości

Patrycja Szmagalska 518 524 828

Jonatan Urban 885 851 148

Sylwia Wasyluk 669 494 034

Wakacje kredytowe. Sprawdź, jak złożyć wniosek

Banki przyjmują już wnioski o zawieszenie spłat rat kredytów hipotecznych. Wakacje kredytowe obowiązują do końca tego roku. Agentka Północ Nieruchomości Patrycja Szmagalska twierdzi, że chętnych na skorzystanie z rozwiązania nie brakuje. Choć nie każdy wie, że wakacje kredytowe wydłużają okres kredytowania.

fot. pixabay/ Tumisu

„Wakacje Kredytowe polegają na zawieszeniu wybranych rat kapitałowo-odsetkowych kredytu hipotecznego. Jeżeli jesteś stroną więcej niż jednej umowy kredytu hipotecznego, w ramach Wakacji Kredytowych możesz zawiesić wybrane raty tylko jednego kredytu hipotecznego" – informuje Alior Bank. I tak jak inne zaczął już przyjmować wnioski o udzielenie wakacji kredytowych.

Wakacje kredytowe 2024

Program rozpoczęty w 2022 roku został przedłużony do końca tego roku. Stało się to z opóźnieniem, dlatego od czerwca do sierpnia można zawiesić dwie raty, w pozostałych kwartałach – po jednej. O ile pierwsza odsłona programu obejmowała niemal wszystkich z kredytami hipotecznymi na głowie, to teraz zasady zostały zmodyfikowane. Po pierwsze – musi to być kredyt w złotówkach (z wyłączeniem kredytów indeksowanych lub denominowanych do waluty innej niż waluta polska). Po drugie – kredyt nie może być wyższy niż 1,2 mln zł. Po trzecie – kredyt został udzielony na zaspokojenie potrzeb mieszkaniowych klienta banku. Po czwarte – umowa została zawarta przed 1 lipca 2022 roku.

Są też warunki finansowe. Średnia wyliczona z ostatnich 3 miesięcy wskazuje, że rata kredytu pochłania 30 procent wszystkich pieniędzy kredytobiorcy. Ta zasada nie ma zastosowania do rodzin, w których jest przynajmniej troje dzieci.

Jak złożyć wniosek o zawieszenie rat?

Można to zrobić w placówce bankowej, wypełniając stosowny kwestionariusz, lub online. Na stronie internetowej każdego z banków znajduje się dokładna instrukcja postępowania w serwisie bankowym lub w aplikacji. „Potwierdzenie otrzymania przez bank wniosku otrzymasz w ciągu 21 dni od doręczenia wniosku" – zapewnia Bank Pekao S.A. I wyjaśnia, że nie trzeba od razu składać wniosków na wszystkie, możliwe do wykorzystania miesiące. Można to zrobić pojedynczo. Np. jeżeli ktoś złoży wniosek pierwszego dnia miesiąca kalendarzowego, to okres zawieszenia rozpocznie się w tym dniu, a skończy z upływem tego miesiąca.

Innymi słowy: wniosek z 1 czerwca obowiązuje do końca tego miesiąca. Bank nie pobierze pieniędzy za czerwiec. Dodajmy, że zawsze też można zmienić zdanie i w każdej chwili wniosek wycofać.

Jest sporo chętnych

Agentka nieruchomości z biura Północ Nieruchomości w Chełmie, **Patrycja Szmagalska** twierdzi, że chętnych nie brakuje.

- Z rozmów z klientami, którzy posiadają kredyt hipoteczny spełniający warunki do uczestnictwa w programie „Wakacje kredytowe" wynika, że prawie wszyscy chcą skorzystać z możliwości zawieszenia rat. Jedni motywują to tym, że odroczoną płatność chcą wykorzystać na pokrycie bieżących potrzeb, inni – że, po prostu chcą przeznaczyć pieniądze na wakacje – mówi Patrycja Szmagalska. – Niektórzy kredytobiorcy są zaskoczeni informacją, że okres kredytowania wydłuży się o liczbę zawieszonych rat, ale nie jest to wystarczająca motywacja, aby nie skorzystać z tej preferencji. Cześć klientów bagatelizuje wydłużony okres kredytowania, twierdząc, że najważniejsze są sprawy bieżące, a później być może będą więcej zarabiać lub też oczekują, że spadnie oprocentowanie kredytów, a rata i tak samoczynnie się obniży. I być może mają rację – dodaje agent.

News4Media/ Justyna Lesiuk-Klujewska

DOM Z POMPĄ CIEPŁA - JANÓW
899 000 PLN

tel. 518 524 828

MIESZKANIE Z DZIAŁKĄ
275 000 PLN

tel. 885 851 148

DOM W ROGATCE (KOŁO DUBIENKI)
160 000 PLN

tel. 518 524 828

DOM NA POKRÓWCE PRZY UL. ZIELONEJ
749 000 PLN

tel. 518 524 828

DOM PRZY UL. TUZINEK W CHEŁMIE
549 000 PLN

tel. 518 524 828

DOM W ZAŻŁÓKIEW
249 000 PLN

tel. 885 851 163

APARTAMENT W CHEŁMIE 135 m2
725 000 PLN

tel. 518 524 828

DZIAŁKA W CHEŁMIE
165 000 PLN

tel. 604 494 488

DZIAŁKA Z WARSZTATEM W SREBRZYSZCZU
250 000 PLN

tel. 604 494 488

DOM - STAN SUROWY W KAMIENIU
665 000 PLN

tel. 518 524 828

DUŻA REZYDENCJA DO ADAPTACJI
499 000 PLN

tel. 885 851 148

DZIAŁKA PRZEMYSŁOWA 1 ha W KRUPCU
2 099 000 PLN
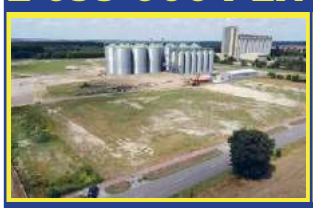
tel. 518 524 828

DZIAŁKA Z BUD. GOSPOD. STRZYŻÓW
120 000 PLN

tel. 669 494 034

DZIAŁKI BUDOWLANE CENTRUM HRUBIESZOWA
140 000 PLN

tel. 669 494 034

DOM Z DZIAŁKĄ 34 a W HRUBIESZOWIE
850 000 PLN

tel. 669 494 034

M3 UL. SOBIESKIEGO KRASNYSTAW
369 000 PLN

tel. 669 494 034

MAŁY DOMEK W CENTRUM
260 000 PLN

tel. 885 851 148

M4 PRZY AWP
270 000 PLN

tel. 885 851 148

PIĘKNY DOM W SOBIBORZE
599 000 PLN

tel. 518 524 828

SIEDLISKO 1.4 ha RACIBOROWICE
299 000 PLN

tel. 669 494 034

UROCZE SIEDLISKO W STRYJOWIE
239 000 PLN

tel. 518 524 828

eprasa.pl c0f327d7e8

Wszystkie ogłoszenia znajdziesz na stronie www.supertydzien.pl

Działki

Budowlane:			
Okuninka	3 005 mkw	330550 zł	tel. 518 524 828
Okszów, ul. Sosnowa	3 719 mkw	250 000 zł	tel. 518 524 828
Wola Uhruska	3 752 mkw	90 000 zł	tel. 665 751 038
Pokrówka, ul. Leśna	1500 mkw	159 000 zł	tel. 665 751 038
Pokrówka, ul. Cicha	1500 mkw	159 000 zł	tel. 665 751 038
Chełm, ul. Nadtorowa	1238 mkw	119 000 zł	tel. 518 524 828
Nowosiółki Kolonia	1990 mkw	152 000 zł	tel. 665 751 038
Uher	2100 mkw	215 000 zł	tel. 518 524 828
Rolno-budowlane:			
Nowiny	2 800 mkw	129 000 zł	tel. 665 751 038
Rudka, gm. Chełm	3 820 mkw	170 000 zł	tel. 518 524 828
Zawadówka	7 800 mkw	150 000 zł	tel. 665 751 038
Siedliszcze	9386 mkw	160 000 zł	tel. 665 751 038
Rolne:			
Karolinów,	16500 mkw	100 000 zł	tel. 885 851 148
Lubowierz	11 200 mkw	75 000 zł	tel. 885 851 148
Inwestycyjne:			
Chełm, ul. Lwowska	336 mkw	315 000 zł	tel. 518 524 828
Chełm, ul. Obłońska	0,862 ha	699 000 zł	tel. 518 524 828
Strupin Mały	5 892 mkw	250 000 zł	tel. 518 524 828

SKLEP SPOŻYWCZY W HRUBIESZOWIE
289 000 PLN

tel. 669 494 034

PIĘKNA POSIADŁOŚĆ CHEŁMIEC
749 000 PLN

tel. 885 851 148

LOKAL USŁUGOWY PRZY UL. LUBELSKIEJ
4500 PLN

tel. 518 524 828

DOM PRZY UL. PÓŁNOCNEJ
680 000 PLN

tel. 518 524 828

M5 PRZY UL. SZYMANOWSKIEGO
339 000 PLN

tel. 518 524 828

DOMEK W OKUNINCE J. BIAŁE
550 000 PLN

tel. 518 524 828

Transport bus. Tel. 887 918 886.

Sprzedam. Brony 5, rusztowanie na wóz, płużek konny, zamrażarka, lodówka, drzwi balkonowe drewniane. Tel. 825 671 549.

Odbiorę złom własnym transportem. Tel. 509 063 790.

Sprzedam. Walizki tekturowe, zegarki damskie, żelazka z lat 50. Tel. 504 377 961.

Przewiozę różne rzeczy, własny transport. Tel. 509 063 790.

Oddam sosny na pniu. Tel. 662 120 312.

Skupujemy motocykle, antyki, starocie i pamiątki z PRL. Tel. 698 693 846.

SPRZEDAM INNE

Sprzedam. Futro naturalne, rozmiar L, tanio. Tel. 509 609 980.

Sprzedam. Walizki tekturowe, stare zegarki damskie, żelazka z lat 50. Tel. 504 377 961.

Sprzedam. Drewno opałowe, różne, c. od 200 zł. Tel. 887 918 886.

Drewno sosnowe, suche, pocięte, w metrach, c. 150-250 zł/m3. Tel. 604 914 078.

Sprzedam. Zamrażarka, lodówka, drzwi balkonowe, płużek, drzwi wyjściowe z szybą, drzwi, brony piątki. Tel. 825 671 549.

Sprzedam. Hulajnoga elektryczna, mało używana, c. 500 zł, rower górski c.100 zł. Tel. 506 468 070.

Skóry baranie, licowe, jasne, ciemne, zamszowe, kupony materiałowe. Tel. 504 377 961.

7 garniturów, 7 marynarek, na 176 cm, różne kolory, z bardzo dobrych materiałów, jak nowe. Tel. 504 377 961.

Sprzedam. Dwa fotele, szare, nowe, metalowe nogi. Tel. 501 564 128.

Rower magnetyczny HMS Premium M9239, stan idealny, c. 400 zł. Tel. 574 287 056.

Sprzedam. Rower KTM, nowy amortyzator, hamulce tarczowe, stan dobry. Tel. 693 368 214.

Drewno opałowe: olcha, dąb, grab, suche, układane. Tel. 609 088 450.

Drewno opałowe, c. od 120 zł. Tel. 664 847 474.

Sprzedam wyposażenie sklepu spożywczego: regały i lodówki. Tel. 799 047 084.

Sprzedam. Deski dębowe, modrzewiowe, kantówki. Tel. 609 413 767.

Sprzedam. Drewno opałowe. Tel. 609 413 767.

Sprzedam. Drewno opałowe: dąb, grab, czereśnia, sosna, osika. Tel. 517 845 500.

Sprzedam. Rowery: damki, górale, koła różna, tanio. Tel. 825 682 393.

REZYDENCJA RUDKA KOLONIA
1 250 000 PLN

tel. 518 524 828

DOM W ZAŻŁÓKIEW
249 000 PLN

tel. 885 851 163

Sprzedam Akordeon Hohner Verdi 3, 120 basów, 3 chórowy, nastrojony, c. 900 zł. Tel. 504 904 909.

Sprzedam. Wóz platforma 400x150x35 okuta, podwozie, zaczep metalowy, c. 1499 zł. Tel. 504 904 809.

Sprzedam. Drewno opałowe, sosna, lipa, dąb, grab, Chełm, c. 200 zł/m3. Tel. 452 027 325.

Sprzedam. Rowerek dziecięcy, od 5 lat. Tel. 667 642 973.

KUPIĘ INNE

Antyki, monety, militaria, znaczki pocztowe, płyty, medale. Tel. 605 541 416.

Antyki, odznaki, monety, figury, obraz, zegar i inne starocia. Tel. 781 943 519.

KUPONY NA BEZPŁATNE OGŁOSZENIA DROBNE MOŻNA WRZUCAĆ DO SKRZYNEK:

REJOWIEC
- na byłym budynku Urzędu Gminy obok wejścia

WŁODAWA
- sklep „Slawex", Al. Jana Pawła II 23

KRASNYSTAW
- ul. Poniatowskiego 4C
- przy biurze TBS (naprzeciw „Stokrotki")

SIENNICA RÓŻANA
- sklep „Groszek"

CHEŁM
- przy wejściu do marketu „Stokrotka" na os. Zachód
- przy wejściu do „Carrefoura" na ścianie apteki
- na targowisku przy al. Piłsudskiego
- przy bramie wejściowej na targowisko przy al. Armii Krajowej
- przy wejściu do sklepu „Gazda" ul. Trubakowska
- na nowym targowisku przy placu Kupieckim (główne wejście)
- przy wjeździe na teren byłej składnicy wojskowej przy ul. Hrubieszowskiej
- przy wejściu do „Carrefoura" na ścianie apteki

SIEDLISZCZE
- klubokawiarnia „ZEBERKA", ul. Lubelska 33

LEŚNIOWICE
- Sklep Ren-Zbig Politówka 19b (naprzeciwko UG Leśniowice)

KAMIEŃ
- sklep „Gama"

ŻMUDŹ
- sklep „Lewiatan"

DOROHUSK
- na ogrodzeniu przy sklepie „Lewiatan"

BIAŁOPOLE
- sklep „Lewiatan"

Serdecznie zapraszamy!

UWAGA! Ogłoszenia o usługach są płatne i nie będą przyjmowane na kuponach. Można je wykupić przez internet na stronie www.supertydzien.pl lub w redakcji

KUPON na bezpłatne ogłoszenie drobne

super tydzień chełmski

kategoria

MOTORYZACJA
- ☐ Samochody kupno
- ☐ Samochody sprzedaż
- ☐ Motocykle i quady
- ☐ Inne Motoryzacja

NIERUCHOMOŚCI
- ☐ Domy
- ☐ Mieszkania
- ☐ Lokale
- ☐ Działki

DOM I OGRÓD
- ☐ AGD/RTV
- ☐ Meble
- ☐ Ogród
- ☐ Pozostałe

- ☐ **MATRYMONIALNE**
- ☐ **TURYSTYKA**
- ☐ **SPRZEDAM INNE**
- ☐ **KUPIĘ INNE**
- ☐ **RÓŻNE**

ROLNICTWO
- ☐ Maszyny
- ☐ Zwierzęta
- ☐ Inne

PRACA
- ☐ Dam pracę
- ☐ Szukam pracy

- ☐ **BUDOWLANE**
- ☐ **ZDROWIE I URODA**

treść (maksymalnie do 50 znaków)

cena: ____ **telefon:** ____

Dane ogłoszeniodawcy (do wiadomości redakcji)

imię i nazwisko: .....

adres i telefon: .....

Wszystkie ogłoszenia znajdziesz na stronie wwwsupertydzien.pl

1 KUPON = 1 EMISJA

eprasa.pl c0f327d7e8

TV program super tydzień chełmski

Program telewizyjny 27.05 – 2.06.2024

Mój przyjaciel szpieg

TVP 2, niedziela 2.06, godz. 20.05

Chicago. Dziewięcioletnia Sophie (Chloe Coleman) przyłapuje obserwujących jej rodzinę i mieszkanie agentów CIA. Dziewczynka uwiecznia na filmie całą akcję. Odpowiedzialny za tajną operację były żołnierz amerykańskich sił specjalnych, JJ (Dave Bautista), staje przed dylematem. Powinien pozbyć się świadka, jednak rezolutna Sophie proponuje mu układ. Ona zatrzyma to, co widziała, dla siebie, a w zamian agent wprowadzi ją w tajniki szpiegowskiego fachu. Między bezwzględnym i mrukliwym funkcjonariuszem a sympatyczną dziewczynką z czasem rodzi się przyjaźń. Łączą siły, by dopaść handlarza bronią, który odpowiada za śmierć ojca Sophie. Osobiste zaangażowanie agenta w sprawę nie jest jednak dobrze widziane przez jego przełożonego Davida Kima (Ken Jeong), a także współpracującą z nim Bobbi (Kristen Schaal). Sytuacja coraz bardziej się komplikuje...

Pitbull: Niebezpieczne kobiety

Polsat, piątek 31.05, godz. 23.10

Zuza i Jadźka wstępują w szeregi policji. Jako świeżo upieczone funkcjonariuszki zaczynają współpracę z kolegami po fachu - starszym aspirantem Jackiem Gocem „Gebelsem" i komisarzem Dariuszem Wolkowskim „Majamim". Doświadczenie starszych policjantów okazuje się bezcenne w walce ze skorumpowanymi przełożonymi, m.in. Izabelą Zych, oraz łamiącymi prawo prokuratorami. Nowicjuszki czeka jeszcze jeden sprawdzian. Muszą stawić czoło światu mafii paliwowej, w której działalność uwikłanych jest wiele osób. Funkcjonariuszki, choć silne i zdecydowane na służbie, zupełnie nie radzą sobie w życiu prywatnym. Jadźka jest ofiarą przemocy domowej i nie potrafi przeciwstawić się mężowi, który się nad nią znęca. Z kolei Zuza wdaje się w niebezpieczny romans z charyzmatycznym Remigiuszem Puchalskim, który jest znany w przestępczym półświatku jako Cukier. Jej sytuację komplikuje fakt, że odsiadująca wyrok dziewczyna Remka niedługo odzyska wolność...

Duchy moich byłych

TVN, sobota 1.06, godz. 20.00

Ceniący sobie ponad wszystko dobrą zabawę fotograf mody, Connor nie myśli o ustatkowaniu się. Jest przeciwieństwem swojego młodszego brata, który wkrótce żeni się z Sandrą. Kiedy nadchodzi dzień ślubu, Connor postanawia zniechęcić go do małżeństwa. Nieoczekiwanie podczas uroczystości mężczyznę nawiedza duch zmarłego wujka Wayne'a, lekkoducha i kobieciarza, który był dla Connora autorytetem w kwestii związków. Zapowiada on, że odwiedzą go duchy byłych dziewczyn, z którymi rozstawał się z własnej inicjatywy i zazwyczaj w nieprzyjemnych okolicznościach. Spotkanie z nimi pozwoli mu spojrzeć na swoje życie z innej perspektywy. Pomoże mu w tym także obecność jego pierwszej miłości, Jenny Perotti, która również ma mu wiele do zarzucenia.

22 Jump Street

TVP 2, sobota 1.06, godz. 20.00

Neurotyczny Schmidt i wysportowany Jenko znają się ze szkolnych lat. Relacje pochodzących z różnych światów uczniów dalekie były od przyjaźni. Los skrzyżował ich drogi ponownie na Akademii Policyjnej. Funkcjonariusze zostali partnerami i ponownie trafili do szkoły średniej - tym razem w ramach tajnej akcji rozpracowywania dilerów narkotykowych działających w murach placówki. Mijają dwa lata od pierwszej brawurowej akcji pod przykrywką. Kapitan Dickson zleca egzotycznemu duetowi tajniaków kolejne zadanie z edukacją w tle...

Turysta

Polsat, niedziela 2.06, godz. 22.30

Frank Tupelo, samotnie podróżuje po Europie. Wycieczka ma być lekarstwem na jego złamane serce. W pociągu zmierzającym do Wenecji dosiada się do niego Elise Clifton-Ward. Trudno mu oderwać oczy od pełnej dystyngowanego piękna kobiety. Wkrótce okazuje się, że nie pojawiła się ona na jego drodze przypadkowo. Elise była kochanką Alexandra Pearce'a - geniusza przestępczości finansowej. Pewnego dnia ukradł on wielkie pieniądze wpływowemu gangsterowi, co w półświatku jest równoznaczne z wydaniem na siebie wyroku śmierci. Co więcej, szukają go brytyjscy agenci z inspektorem Achesonem na czele.

© www.telepress24.com ✉ telepress24@gmail.com

TVP 1

7.00 Transmisja Mszy Świętej
7.30 Studio Raban – magazyn
8.00 Wydział kryminalny Kitzbühel (80) – serial
8.50 Ranczo (89) – serial
9.45 Komisarz Alex (15) – serial
10.40 Ojciec Mateusz (2) – serial
11.35 Korona królów. Jagiellonowie (170) – serial
12.10 Agrobiznes
12.35 Magazyn Rolniczy
12.55 Szympansy w Ugandzie
14.00 Złoty chłopak (186) – serial
14.55 Jaka to melodia?
15.35 Gra słów. Krzyżówka
16.05 Dziedzictwo (283) – serial
17.00 Teleexpress, Pogoda
17.20 Audycje Komitetów Wyborczych
17.55 Klan (4348) – telenowela
18.25 Leśniczówka (902) – serial
19.00 Jeden z dziesięciu – teleturniej
19.30 Program informacyjny 19.30
20.00 Teatr Telewizji – 1989 – spektakl teatralny, reż. Katarzyna Szyngiera, wyk. Katarzyna Zawiślak - Dolny, Mateusz Bieryt, Małgosia Majerska, Julia Latosińska, Dominik Stroka, Wojciech Dolatowski, Karolina Kazoń, Rafał Szumera, Magdalena Osińska, Daniel Malchar (HIT)
22.50 Szafa dwóch narodów
23.55 Balans bieli – magazyn
0.40 Kodeks zbrodni – film fabularny, USA, reż. Bret Michaels, wyk. Charlie Sheen, Martin Sheen
2.25 Mała Italia – komedia romantyczna, Kanada, USA
4.10 Anders. Generał wolności

TVP 2

5.30 M jak miłość (1582) – serial
6.25 Dobre historie – Fundacja Rodzin – magazyn
6.55 Rodzinka.pl s.X (205) – serial
7.30 Pytanie na śniadanie
11.15 Okrasa łamie przepisy
11.50 Barwy szczęścia (3010) – serial
12.30 Koło fortuny – teleturniej
13.15 Akacjowa 38 (349) – serial
14.05 Va Banque – teleturniej
14.35 Na sygnale (580) – serial
15.05 Na dobre i na złe (922) – serial
16.00 Koło fortuny – teleturniej
16.35 Familiada – teleturniej
17.15 Zakazany owoc (474) – serial
18.05 Audycje Komitetów Wyborczych
18.45 Akacjowa 38 (386) – serial
19.35 Barwy szczęścia (3010) – serial
20.10 Barwy szczęścia (3011) – serial
20.40 Przepis dnia
20.55 Będziemy mieszkać razem (1) – serial
21.55 Na sygnale (581) – serial
22.30 Panorama
23.00 Izabela, królowa Hiszpanii (9) – serial
23.50 Kafarnaum – dramat, Liban, reż. Nadine Labaki, wyk. Nadine Labaki, Zain Al Rafeea, Yordanos Shiferaw, Boluwatife Treasure Bankole (HIT)
2.10 O mnie się nie martw s.X (9) – serial
3.10 Niewinne kłamstewka 2 – komediodramat, Francja, reż. Guillaume Canet, wyk. Francois Cluzet, Marion Cotillard, Benoit Magimel
5.20 Zakończenie dnia

POLSAT

6.00 Nowy dzień z Polsat News
8.40 Malanowski i Partnerzy
9.40 Sekrety rodziny
10.40 Dlaczego ja?
11.40 Gliniarze
12.50 Wydarzenia
13.10 Na ratunek 112
13.40 Trudne sprawy
14.40 Dlaczego ja?
15.50 Wydarzenia, Pogoda
16.15 Interwencja
16.30 Na ratunek 112
17.00 Gliniarze
18.00 Pierwsza miłość
18.50 Wydarzenia, Sport, Pogoda
19.25 Gość Wydarzeń

20.05 MEGA HIT – Czerwona jaskółka – thriller, USA, 2018, reż. Francis Lawrence, wyk. Jennifer Lawrence, Joel Edgerton, Matthias Schoenaerts, Charlotte Rampling (HIT)
23.00 Czarny świt – film sensacyjny, USA, 2005
1.05 W stronę słońca – thriller, USA, 2005, wyk. Steven Seagal, Matthew Davis, Takao Osawa, Eddie George
3.10 Nasz nowy dom
4.05 Zjedz Alaskę
4.45 Disco Gramy

TVN

5.55 Ukryta prawda
6.50 Kuchenne rewolucje – program kulinarno - rozrywkowy
7.45 Dzień Dobry TVN
11.30 Kuchenne rewolucje – program kulinarno - rozrywkowy
12.35 Ukryta prawda
13.40 Ukryta prawda
14.40 Detektywi - serial
15.45 Kuchenne rewolucje – program kulinarno - rozrywkowy
16.55 Ukryta prawda
18.00 Detektywi - serial
19.00 Fakty, Sport, Pogoda
19.45 Raport Roland Garros
19.55 Uwaga!
20.10 Doradca smaku
20.15 Na Wspólnej – serial
20.55 Milionerzy
21.35 Skazana – serial

22.45 Tunel – film katastroficzny, Norwegia 2019, reż. Pal Oie, wyk. Thorbjorn Harr, Yiva Lyng Fuglerud, Lisa Carlehed (HIT)
0.50 Co za tydzień
1.25 Pokonaj mnie, jeśli potrafisz – reality show
2.20 Dowody zbrodni – serial
3.10 Szpital – program obyczajowy
3.55 Uwaga!
4.10 Nauka jazdy
4.35 Recepta na stary dom

PONIEDZIAŁEK, 27.05

TVN 7

5.15 Szkoła – program obyczajowy
7.10 Szpital – program obyczajowy
8.10 Ukryta prawda
11.20 W – 11 Wydział Śledczy – program kryminalny
12.45 Szpital – program obyczajowy
13.50 Sąd rodzinny
14.50 Sędzia Anna Maria Wesołowska
16.55 Zagadki losu
17.55 Szpital – program obyczajowy
18.55 Ukryta prawda
20.00 Vinci – komedia, Polska 2004, reż. Juliusz Machulski, wyk. Robert Więckiewicz, Borys Szyc, Jan Machulski, Kamilla Baar, Marcin Dorociński (HIT)
22.25 Siostry – komedia, USA 2015, reż. Jason Moore, wyk. Tina Fey, Amy Poehler, Maya Rudolph, James Brolin, Dianne Wiest, John Cena
0.50 Oszukać przeznaczenie II – horror, USA 2003, reż. David Ellis, wyk. Ali Larter, A.J. Cook, Michael Landes, Tony Todd, T.C. Carson, Jonathan Cherry
2.40 Medium z Long Island
3.15 Druga strona medalu

TV PULS

6.00 Nash Bridges – serial
8.00 Kobra – oddział specjalny – serial
10.00 Zbuntowany anioł – serial
12.00 Zaklinaczka duchów – serial
14.00 Lombard: Życie pod zastaw
16.00 Rodzinny interes – serial
17.00 Rodzinny interes – serial
18.00 Lombard: Życie pod zastaw
19.00 Lombard: Życie pod zastaw
20.00 Pan "Wypadek" – film akcji, Wielka Brytania 2018, reż. Jesse V. Johnson, wyk. Amy Johnston, David Paymer, Ray Park, Ray Stevenson, Scott Adkins (HIT)
22.05 Wykidajło – film sensacyjny, USA 1989, reż. Rowdy Herrington, wyk. Ben Gazzara, Kelly Lynch, Kevin Tighe, Patrick Swayze, Sam Elliott
0.30 Czarny orzeł – film akcji, USA 1988, reż. Eric Karson, wyk. Bruce French, Doran Clark, Jean - Claude Van Damme, Sho Kosugi
2.55 Dzielnica strachu – serial
4.00 Taki jest świat
5.00 Dzielnica strachu – serial

TRWAM

15.00 Góra św. Michała **15.50** Ma się rozumieć **16.00** Informacje dnia **16.10** Sanktuaria polskie **16.30** Porady Medyczne Bonifratrów **17.00** Świadkowie **17.30** XX Rajd Katyński **17.55** Poczet Wielkich Polaków **18.00** Anioł Pański **18.05** Informacje dnia **18.15** Rozmowy niedokończone **19.25** Święty na każdy dzień **19.30** Poznajemy Polskę **19.45** Modlitwa z telefonicznym udziałem dzieci **20.00** Informacje dnia **20.20** Różaniec **20.50** Myśląc Ojczyzna **21.00** Apel Jasnogórski **21.20** Informacje dnia **21.40** Polski Punkt Widzenia **22.00** Z wędką nad wodę **22.30** Filmowe Życiorysy **23.35** Modlitwa smoleńska

SUPER POLSAT

6.00 SuperLudzie **6.30** Na ratunek 112 **8.30** Hell's Kitchen - Piekielna Kuchnia **10.00** Wydarzenia 24 **10.30** Nasz nowy dom **11.30** Świat według Kiepskich **14.05** Hell's Kitchen - Piekielna Kuchnia **15.50** Wydarzenia **16.10** Więcej wydarzeń **16.20** Gość Wydarzeń 24 **16.50** Hardkorowy lombard **17.50** Świat według Kiepskich **20.05** Górale **22.00** Salt - thriller, USA, 2010, reż. Phillip Noyce, wyk. Angelina Jolie, Liev Schreiber, Chiwetel Ejiofor, Daniel Olbrychski **0.05** Inferno - thriller, USA, Węgry, 2016, reż. Ron Howard, wyk. Tom Hanks, Felicity Jones **2.35** Świat według Kiepskich **4.00** Nasz nowy dom

TVP SPORT

6.20 Droga do EURO **6.50** Wioślarstwo - PŚ, Lucerna **9.00** Piłka nożna - 2. liga, 34. kolejka **11.05** Kajakarstwo - PŚ, Poznań - Finały - podsumowanie **12.50** Piłka nożna - PKO Bank Polski Ekstraklasa, 34. kolejka **15.00** GOL - magazyn **16.50** Piłka nożna - Mistrzostwa Europy < 17: Polska - Słowacja **19.00** Piłka nożna - Fogo Futsal Ekstraklasa, Finał play - off **20.00** GOL - magazyn **22.35** Sportowy Wieczór **23.15** Historia EURO - 1980: Triumf Zachodu - cykl dok. **0.20** Piłka nożna - Mistrzostwa Europy < 17: Polska - Słowacja **2.25** Boks - Gala w Rosenbergu, Teksas **3.25** Boks - Gala w Tahoe, Kalifornia

TTV

5.15 Dobra robota **6.00** Express **6.15** Diabelnie boskie - serial **6.45** Ukryta prawda **7.40** Szpital - program obyczajowy **9.35** Kartoteka **10.40** Zakup w ciemno **11.40** Damy i wieśniaczki. Ukraina **12.45** Damy i wieśniaczki. PL **13.45** Diabelnie boskie - serial **14.10** Diabelnie boskie - serial **14.40** Gogglebox. Przed telewizorem **15.45** Express **16.05** Zakup w ciemno **17.05** Usterka **17.45** Express **18.00** Sport **18.05** Dobra robota **18.40** Złomowisko PL **19.45** Express **20.05** Zakup w ciemno **21.15** DeFacto **21.45** Express **22.00** Gogglebox. Przed telewizorem **23.55** Nasi w mundurach **0.55** Ciężarówką przez Stany

STOPKLATKA

6.00 Kabaretowe hity **7.00** Złoty interes - serial **8.00** Komisarz Rex - serial **12.00** Katastrofy w przestworzach **16.00** Hawaje 5 - 0 - serial **18.00** Komisarz Rex - serial **19.00** Hudson i Rex - serial **20.00** Pierwszy strzał - film akcji **22.00** Paragraf 44 - thriller **0.00** Hubal - film wojenny, Polska

TV 4

11.00 Trudne sprawy **13.00** Policjantki i Policjanci **14.00** Gliniarze **15.00** Na ratunek 112 **16.00** Policjantki i Policjanci **18.00** Łowcy Skarbów **19.00** Policjantki i Policjanci **20.00** Sprawiedliwi - Wydział Kryminalny **21.00** Nagła śmierć - thriller **22.45** Jarhead: Żołnierz piechoty morskiej - dramat wojenny

TV6

6.00 Strażnik Teksasu **8.00** Policjantki i Policjanci **9.00** Kobra - oddział specjalny **12.05** Więzienie **14.00** Policjantki i Policjanci **16.00** Kobra - oddział specjalny **17.00** Magnum: Detektyw z Hawajów **18.00** Strażnik Teksasu **20.00** CSI: Kryminalne zagadki Nowego Jorku **22.00** Sprawiedliwi - Wydział Kryminalny

eprasa.pl c0f327d7e8

TVP 1

7.00 Transmisja Mszy Świętej
7.30 Kościół z bliska
8.00 Wydział kryminalny Kitzbühel (81) – serial
8.50 Ranczo (90) – serial
9.45 Komisarz Alex (16) – serial
10.40 Ojciec Mateusz (3) – serial
11.35 Korona królów. Jagiellonowie (171) – serial
12.10 Agrobiznes
12.35 Magazyn Rolniczy
12.50 Śpiew miłości. małpa z apką
14.00 Złoty chłopak (187) – serial
14.55 Jaka to melodia?
15.35 Gra słów. Krzyżówka
16.05 Dziedzictwo (284) – serial
17.00 Teleexpress, Pogoda
17.20 Audycje Komitetów Wyborczych
17.55 Klan (4349) – telenowela
18.25 Leśniczówka (903) – serial
19.00 Jeden z dziesięciu – teleturniej
19.30 Program informacyjny 19.30
19.55 Pytanie dnia
20.05 Pogoda, Sport
20.15 Reporterzy – magazyn
20.30 Korona królów. Jagiellonowie (172) – serial
21.10 Wyszyński – zemsta czy przebaczenie – film fabularny, reż. Tadeusz Syka, wyk. Ksawery Szlenkier, Małgorzata Kożuchowska (HIT)
22.50 Marsylski łącznik – film fabularny, Francja, reż. Cedric Jimenez, wyk. Gilles Lellouche, Jean Dujardin, Benot Magimel
1.15 Magazyn Ekspresu Reporterów
2.20 Złe psy – film sensacyjny, USA, reż. Bobby Moresco

TVP 2

5.35 M jak miłość (1583) – serial
6.25 Unia Utrechcka – reportaż
6.55 Rodzinka.pl s.X (206) – Trzymaj się za portfel! – serial
7.30 Pytanie na śniadanie
11.15 Mieszkać piękniej (9) – Projektowanie wnętrz
11.50 Barwy szczęścia (3011) – serial
12.30 Koło fortuny – teleturniej
13.15 Akacjowa 38 (350) – serial
14.05 Va Banque (764) – teleturniej
14.35 Na sygnale (581) – serial
15.05 M jak miłość (1781) – serial
16.00 Koło fortuny – teleturniej
16.35 Familiada – teleturniej
17.15 Zakazany owoc (475) – serial
18.05 Audycje Komitetów Wyborczych
18.45 Akacjowa 38 (387) – serial
19.35 Barwy szczęścia (3011) – serial
20.10 Barwy szczęścia (3012) – serial
20.45 Przepis dnia
20.55 Będziemy mieszkać razem (2) – serial
21.55 Na sygnale (582) – serial
22.30 Panorama
23.00 Izabela, królowa Hiszpanii (10) – serial
23.55 Prosta historia o morderstwie – dramat, reż. Arkadiusz Jakubik, wyk. Filip Plawiak, Andrzej Chyra, Kinga Preis, Anna Smołowik (HIT)
1.35 Need for Speed – film fabularny, USA, Indie, reż. Scott Waugh, wyk. Aaron Paul, Dominic Cooper, Michael Keaton, Imogen Poots, Rami Malek
3.55 Orson Welles – blask i cienie
4.55 Zakończenie dnia

POLSAT

6.00 Nowy dzień z Polsat News
8.40 Malanowski i Partnerzy
9.40 Sekrety rodziny
10.40 Dlaczego ja?
11.40 Gliniarze
12.50 Wydarzenia
13.10 Na ratunek 112
13.40 Trudne sprawy
14.40 Dlaczego ja?
15.50 Wydarzenia, Pogoda
16.15 Interwencja
16.30 Na ratunek 112
17.00 Gliniarze
18.00 Pierwsza miłość
18.50 Wydarzenia, Sport, Pogoda
19.25 Gość Wydarzeń

20.05 Jack Reacher: Jednym strzałem – film sensacyjny, USA, 2012, reż. McQuarrie Christopher, wyk. Tom Cruise, Rosamund Pike, Richard Jenkins, David Oyelowo (HIT)
22.50 Liga Narodów w Siatkówce Kobiet: – Polska – Serbia
1.05 Czerwona jaskółka – thriller, USA, 2018, reż. Francis Lawrence, wyk. Jennifer Lawrence, Joel Edgerton, Matthias Schoenaerts, Charlotte Rampling
4.05 Zjedz Alaskę

TVN

5.40 Uwaga!
5.55 Ukryta prawda
6.50 Kuchenne rewolucje – program kulinarno - rozrywkowy
7.45 Dzień Dobry TVN
11.30 Kuchenne rewolucje – program kulinarno - rozrywkowy
12.35 Ukryta prawda
14.40 Detektywi - serial
15.45 Doradca smaku
15.50 Kuchenne rewolucje – program kulinarno - rozrywkowy
16.55 Ukryta prawda
18.00 Detektywi - serial
19.00 Fakty, Sport, Pogoda
19.45 Raport Roland Garros
19.55 Uwaga!
20.10 Doradca smaku
20.15 Na Wspólnej – serial
20.55 Milionerzy

21.35 Krytyczna decyzja – film sensacyjny, USA 1996, reż. Stuart Baird, wyk. Kurt Russell, Halle Berry, John Leguizamo, Steven Seagal, Oliver Platt, Joe Morton, David Suchet (HIT)
0.15 Kuba Wojewódzki
1.20 Skazana – serial
2.20 Dowody zbrodni – serial
3.10 Szpital – program obyczajowy
4.00 Uwaga!
4.15 Nauka jazdy
4.40 Recepta na stary dom

SUPER POLSAT

6.00 SuperLudzie **6.30** Na ratunek 112 **8.00** Hell's Kitchen - Piekielna Kuchnia **9.45** SuperLudzie Extra **10.00** Wydarzenia 24 **10.30** Nasz nowy dom **11.30** Świat według Kiepskich **14.15** Hell's Kitchen - Piekielna Kuchnia **15.50** Wydarzenia **16.10** Więcej wydarzeń **16.20** Gość Wydarzeń 24 **16.50** Hardkorowy lombard **17.50** Świat według Kiepskich **20.05** Rolnicy - Tak się żyje u nas na wsi **21.00** Sołtysi **22.00** Kolekcjoner kości - thriller, USA, 1999, reż. Noyce Phillip, wyk. Denzel Washington, Ed O'Neill, Angelina Jolie, Queen Latifah **0.25** Turysta - thriller **2.40** Świat według Kiepskich **4.00** Nasz nowy dom

TVP SPORT

6.15 Lekkoatletyka IO Moskwa - magazyn **7.15** Lekkoatletyka - mityng PZLA w Gorzowie **9.10** Piłka nożna - Orlen Ekstraliga kobiet, 21. kolejka: GKS Katowice - Śląsk Wrocław **11.10** Piłka nożna - Fogo Futsal Ekstraklasa, Finał play - off **13.10** GOL - magazyn **15.55** Tenis stołowy - Superliga mężczyzn **19.00** Piłka nożna - Mistrzostwa Europy U17 - podsumowanie fazy grupowej **21.00** Piłkarskie EURO - Decydujące Momenty - film dok. **22.05** Sportowy Wieczór **22.45** Historia EURO - 1984: Allez Les Bleus - cykl dok. **23.50** Legendy KSW (7) **2.15** Boks - Gala w Pembroke Pines, Floryda

TTV

5.15 Dobra robota **6.00** Express **6.15** Diabelnie boskie - serial **6.45** Ukryta prawda **7.40** Szpital - program obyczajowy **9.35** Kartoteka **10.40** Zakup w ciemno **11.40** Damy i wieśniaczki. Ukraina **12.45** Damy i wieśniaczki. PL **13.45** Diabelnie boskie - serial **14.10** Diabelnie boskie - serial **14.40** Gogglebox. Przed telewizorem **15.45** Express **16.05** Zakup w ciemno **17.05** Usterka **17.45** Express **18.00** Sport **18.05** Dobra robota **18.40** Złomowisko PL **19.45** Express **20.05** Zakup w ciemno **21.15** DeFacto **21.45** Express **22.00** Nic do zgłoszenia **23.00** Damy i wieśniaczki. PL **0.00** Gogglebox. Przed telewizorem

STOPKLATKA

6.00 Kabaretowe hity **7.00** Złoty interes - serial **8.00** Komisarz Rex - serial **12.00** Katastrofy w przestworzach **16.00** Hawaje 5 - 0 - serial **18.00** Komisarz Rex - serial **19.00** Hudson i Rex - serial **20.00** Bez przedawnienia - dramat kryminalny **22.25** Bez ostrzeżenia - film akcji **0.15** Ziarno prawdy - film kryminalny

TV 4

11.00 Trudne sprawy **13.00** Policjantki i Policjanci **14.00** Gliniarze **15.00** Na ratunek 112 **16.00** Policjantki i Policjanci **18.00** Łowcy Skarbów **19.00** Policjantki i Policjanci **20.00** Sprawiedliwi - Wydział Kryminalny **21.00** Banita - film przygodowy **23.05** American Pie: Dziewczyny rządzą - komedia

TV6

6.00 Strażnik Teksasu **8.00** Policjantki i Policjanci **9.00** Kobra - oddział specjalny **12.05** Więzienie **14.00** Policjantki i Policjanci **16.00** Kobra - oddział specjalny **17.00** Magnum: Detektyw z Hawajów **18.00** Strażnik Teksasu **20.00** Agenci NCIS: Los Angeles **22.00** Sprawiedliwi - Wydział Kryminalny

WTOREK, 28.05

TVN 7

5.15 Szkoła – program obyczajowy
7.10 Szpital – program obyczajowy
8.10 Ukryta prawda
11.20 W – 11 Wydział Śledczy
12.45 Szpital – program obyczajowy
13.50 Sąd rodzinny
14.50 Sędzia Anna Maria Wesołowska
16.55 Zagadki losu
17.55 Szpital – program obyczajowy
18.55 Ukryta prawda
20.00 Zabójcza broń IV – film sensacyjny, USA 1998, reż. Richard Donner, wyk. Mel Gibson, Danny Glover, Joe Pesci, Rene Russo, Chris Rock, Jet Li, Steve Kahan, Kim Chan (HIT)
22.45 Oszukać przeznaczenie IV – horror, USA 2009, reż. David R. Ellis, wyk. Bobby Campo, Shantel VanSanten, Nick Zano, Haley Webb, Mykelti Williamson
0.30 Los numeros – komedia, Polska 2011, reż. Ryszard Zatorski, wyk. Lesław Żurek, Justyna Schneider, Tamara Arciuch, Weronika Książkiewicz
2.05 Medium z Long Island
2.40 Nagi instynkt przetrwania

TV PULS

6.00 Nash Bridges – serial
8.00 Kobra – oddział specjalny – serial
10.00 Zbuntowany anioł – serial
12.00 Zaklinaczka duchów – serial
14.00 Lombard: Życie pod zastaw
16.00 Rodzinny interes – serial
17.00 Rodzinny interes – serial
18.00 Lombard: Życie pod zastaw
19.00 Lombard: Życie pod zastaw
20.00 Pocałunek smoka – film akcji, Francja, USA 2001, reż. Chris Nahon, wyk. Jet Li, Bridget Fonda, Tchéky Karyo (HIT)
22.00 Kodeks sprawiedliwego – film sensacyjny, USA 2016, reż. Michael Winnick, wyk. Craig Sheffer, Helena Mattsson, Louis Mandylor, Steven Seagal
0.05 Hellboy – film sci - fi, USA 2019, reż. Neil Marshall, wyk. Daniel Dae Kim, David Harbour, Ian McShane, Milla Jovovich, Sasha Lane
2.25 Dzielnica strachu – serial
3.20 Lombard: Życie pod zastaw
4.20 Menu na miarę
5.00 Dzielnica strachu – serial

TRWAM

16.10 Jestem mamą **16.25** Przyroda w Obiektywie **16.40** Zdrowie z Bożej Apteki **16.55** Fatima **17.10** Prosto o gospodarce **17.30** Zostań Żołnierzem RP **17.45** Muzyczne chwile **17.55** Poczet Wielkich Polaków **18.00** Anioł Pański **18.05** Informacje dnia **18.15** Rozmowy niedokończone **19.25** Święty na każdy dzień **19.30** Każdy maluch to potrafi **19.45** Modlitwa z telefonicznym udziałem dzieci **20.00** Informacje dnia **20.20** Różaniec **20.50** Myśląc Ojczyzna **21.00** Apel Jasnogórski **21.20** Informacje dnia **21.40** Polski Punkt Widzenia **22.00** Ulmowie. Błogosławiona Rodzina **23.15** Uwięziony Prymas

TVP 1

7.00 Transmisja Mszy Świętej
7.30 Zrujnowani odbudowani
8.00 Wydział kryminalny Kitzbühel (82) – serial
8.50 Ranczo (91) – serial
9.45 Komisarz Alex (17) – serial
10.45 Ojciec Mateusz (4) – serial
11.35 Korona królów. Jagiellonowie (172) – serial
12.10 Agrobiznes
12.35 Rok w ogrodzie Extra
12.50 Portugalia – wybrzeże bocianów – film dok.
14.00 Złoty chłopak (188) – serial
14.55 Jaka to melodia?
15.35 Gra słów. Krzyżówka
16.05 Dziedzictwo (285) – serial
17.00 Teleexpress, Pogoda
17.20 Audycje Komitetów Wyborczych
17.55 Klan (4350) – telenowela
18.25 Leśniczówka (904) – serial
19.00 Jeden z dziesięciu – teleturniej
19.30 Program informacyjny 19.30
19.55 Pytanie dnia
20.05 Pogoda, Sport
20.15 Reporterzy – magazyn
20.30 Korona królów. Jagiellonowie (173) – serial
21.10 Zapach kobiety – dramat, USA, reż. Martin Brest, wyk. Al Pacino, Chris O'Donnell, Gabrielle Anwar (HIT)
23.50 Szalone przygody Louisa de Funesa – Część 2. – cykl dok.
0.55 Złe psy – film sensacyjny, USA
2.40 Kodeks zbrodni – film fabularny, USA, reż. Bret Michaels
4.15 Tacy byliśmy – Violetta Villas
4.40 Zakończenie dnia

TVP 2

5.30 M jak miłość (1584) – serial
6.25 Pożyteczni.pl – magazyn
6.55 Rodzinka.pl s.X (207) – serial
7.30 Pytanie na śniadanie
11.15 Zrujnowani odbudowani
11.50 Barwy szczęścia (3012) – serial
12.30 Koło fortuny – teleturniej
13.15 Akacjowa 38 (351) – serial
14.05 Va Banque (765) – teleturniej
14.35 Na sygnale (582) – serial
15.05 M jak miłość (1782) – serial
16.00 Koło fortuny – teleturniej
16.35 Familiada – teleturniej
17.15 Zakazany owoc (476) – serial
18.05 Audycje Komitetów Wyborczych
18.45 Akacjowa 38 (388) – serial
19.35 Barwy szczęścia (3012) – serial
20.10 Barwy szczęścia (3013) – serial
20.45 Przepis dnia
20.55 Będziemy mieszkać razem (3) – serial
21.55 Na sygnale (583) – serial
22.30 Panorama
23.00 Izabela, królowa Hiszpanii (11) – serial
23.50 Nieprawdopodobna dziewczyna – komedia, USA, reż. Shari Springer Berman, Robert Pulcini, wyk. Kristen Wiig, Annette Bening, Matt Dillon, Darren Criss (HIT)
1.45 Tajemnice rodu Valentów (39) – serial
2.55 Tajemnice rodu Valentów (40) – serial
4.10 Swatka ISIS – film dok.
5.35 Zakończenie dnia

POLSAT

6.00 Nowy dzień z Polsat News
8.40 Malanowski i Partnerzy
9.40 Sekrety rodziny
10.40 Dlaczego ja?
11.40 Gliniarze
12.50 Wydarzenia
13.10 Na ratunek 112
13.40 Trudne sprawy
14.40 Dlaczego ja?
15.50 Wydarzenia, Pogoda
16.15 Interwencja
16.30 Na ratunek 112
17.00 Gliniarze
18.00 Pierwsza miłość
18.50 Wydarzenia, Sport, Pogoda
19.25 Gość Wydarzeń

20.00 Poznaj mojego tatę – komedia, USA, 2000, reż. Jay Roach, wyk. Robert De Niro, Ben Stiller, Teri Polo, Blythe Danner (HIT)
22.20 Nie zadzieraj z fryzjerem – komedia, USA, 2008, reż. Dennis Dugan, wyk. Adam Sandler, John Turturro, Emmanuelle Chriqui, Nick Swardson
0.55 Burleska – film muzyczny, USA, 2010, reż. Steve Antin, wyk. Cher, Christina Aguilera, Eric Dane, Cam Gigandet
3.30 Nasz nowy dom
4.40 Disco Gramy

TVN

5.40 Uwaga!
5.55 Ukryta prawda
6.50 Kuchenne rewolucje
7.45 Dzień Dobry TVN
11.30 Kuchenne rewolucje
12.35 Ukryta prawda
14.40 Detektywi - serial
15.45 Doradca smaku
15.50 Kuchenne rewolucje
16.55 Ukryta prawda
18.00 Detektywi - serial
19.00 Fakty, Sport, Pogoda
19.45 Raport Roland Garros
19.55 Uwaga!
20.10 Doradca smaku
20.15 Na Wspólnej – serial
20.55 Milionerzy

21.35 72 godziny – film sensacyjny, USA, Francja, Grecja, Rosja 2014, reż. McG, wyk. Kevin Costner, Amber Heard, Connie Nielsen, Hailee Steinfeld (HIT)
23.55 Gran Torino – film obyczajowy, USA, Niemcy 2008, reż. Clint Eastwood, wyk. Clint Eastwood, Christopher Carley, Bee Vang, Ahney Her, Brian Haley, Geraldine Hughes
2.10 Dowody zbrodni – serial
3.00 Szpital – program obyczajowy
3.50 Uwaga!
4.05 Nauka jazdy

SUPER POLSAT

6.00 SuperLudzie **6.30** Na ratunek 112 **8.30** Hell's Kitchen - Piekielna Kuchnia **10.00** Wydarzenia 24 **10.30** Nasz nowy dom **11.30** Świat według Kiepskich **14.15** Hell's Kitchen - Piekielna Kuchnia **15.50** Wydarzenia **16.10** Więcej wydarzeń **16.20** Gość Wydarzeń 24 **16.50** Hardkorowy lombard **17.50** Świat według Kiepskich **20.00** Kryptonim Szef Polska **21.00** Polacy za granicą **22.05** Księżniczka i żołnierz - melodramat, USA, 2001, reż. Mike Robe, wyk. Mark - Paul Gosselaar, Marisol Nichols, Keith Robinson **23.55** Terminator: Ocalenie - thriller sci - fi **2.20** Świat według Kiepskich **4.00** Nasz nowy dom

TVP SPORT

6.15 Kolarstwo szosowe, wyścig o MŚ w Barcelonie 1973 rok **7.45** GOL **10.30** Fogo Futsal Ekstraklasa, Finał play - off **12.25** Pełnosprawni **12.55** Ogród niezwyciężonych **13.40** Lekkoatletyka - mityng PZLA w Gorzowie **15.30** Piłka nożna - 2. liga, baraże - 1/2 finału **18.20** Piłka nożna - 2. liga, baraże - 1/2 finału **18.40** Piłka nożna - 2. liga, baraże - 1/2 finału **21.25** Piłkarskie EURO - Największe Sensacje - film dok. **22.00** Sportowy Wieczór **22.45** Historia EURO - 1988: Holenderscy mistrzowie - cykl dok. **23.50** Legendy KSW (8) **2.15** Boks - Gala w Quebecu **3.15** Boks - Gala w Gold Coast - podsumowanie

TTV

5.15 Dobra robota **6.00** Express **6.15** Diabelnie boskie - serial **6.45** Ukryta prawda **7.40** Szpital - program obyczajowy **9.35** Kartoteka **10.40** Zakup w ciemno **11.40** Damy i wieśniaczki. Ukraina **12.45** Damy i wieśniaczki. PL **13.45** Diabelnie boskie - serial **14.10** Diabelnie boskie - serial **14.40** Gogglebox. Przed telewizorem **15.45** Express **16.05** Zakup w ciemno **17.05** Usterka **17.45** Express **18.00** Sport **18.05** Dobra robota **18.40** Złomowisko PL **19.45** Express **20.05** Zakup w ciemno **21.15** DeFacto **21.45** Express **22.00** Ciężarówką przez Stany **23.00** Gogglebox. Przed telewizorem **0.00** Nic do zgłoszenia

STOPKLATKA

6.00 Kabaretowe hity - program rozrywkowy **7.00** Złoty interes - serial **8.00** Komisarz Rex - serial **12.00** Katastrofy w przestworzach **16.00** Hawaje 5 - 0 - serial **18.00** Komisarz Rex - serial **19.00** Hudson i Rex - serial **20.00** Świadek - melodramat **22.25** Nienawistna ósemka - western

TV 4

11.00 Trudne sprawy **13.00** Policjantki i Policjanci **14.00** Gliniarze **15.00** Na ratunek 112 **16.00** Policjantki i Policjanci **18.00** Łowcy Skarbów **19.00** Policjantki i Policjanci **20.00** Sprawiedliwi - Wydział Kryminalny **21.00** Wpół do śmierci 2 - film sensacyjny **23.00** Monster Hunter - film fantasy

TV6

6.00 Strażnik Teksasu **8.00** Policjantki i Policjanci **9.00** Kobra - oddział specjalny **12.05** Więzienie **14.00** Policjantki i Policjanci **16.00** Kobra - oddział specjalny **17.00** Magnum: Detektyw z Hawajów **18.00** Strażnik Teksasu **20.00** Agenci NCIS: Los Angeles **22.00** Sprawiedliwi - Wydział Kryminalny

ŚRODA, 29.05

TVN 7

5.15 Szkoła – program obyczajowy
7.10 Szpital – program obyczajowy
8.10 Ukryta prawda
11.20 W – 11 Wydział Śledczy – program kryminalny
12.45 Szpital – program obyczajowy
13.50 Sąd rodzinny
14.50 Sędzia Anna Maria Wesołowska
16.55 Szpital – program obyczajowy
18.55 Ukryta prawda
20.00 Stan gry – film sensacyjny, Wielka Brytania, USA, Francja 2009, reż. Kevin Macdonald, wyk. Russell Crowe, Ben Affleck, Rachel McAdams, Helen Mirren, Robin Wright, Jason Bateman, Jeff Daniels (HIT)
22.45 After II – film obyczajowy, USA 2020, reż. Roger Kumble, wyk. Josephine Langford, Hero Fiennes - Tiffin, Dylan Sprouse
0.50 Lemur zwany Rollo – komedia, Wielka Brytania, USA 1997, reż. Fred Schepisi, Robert Young, wyk. John Cleese, Jamie Lee Curtis, Kevin Kline
2.40 Medium z Long Island
3.15 Nagi instynkt przetrwania

TV PULS

6.00 Nash Bridges – serial
8.00 Kobra – oddział specjalny – serial
10.00 Zbuntowany anioł – serial
12.00 Zaklinaczka duchów – serial
14.00 Lombard: Życie pod zastaw
16.00 Rodzinny interes – serial
18.00 Lombard: Życie pod zastaw
20.00 Krwawy sport – film sensacyjny, USA 1988, reż. Newt Arnold, wyk. Donald Gibb, Forest Whitaker, Leah Ayres, Van Damme Jean - Claude (HIT)
21.55 Uciec, ale dokąd? – film sensacyjny, USA 1993, reż. Robert Harmon, wyk. Jean - Claude Van Damme, Kieran Culkin, Rosanna Arquette, Ted Levine
23.50 Tokarev. Zabójca z przeszłości – film sensacyjny, USA 2014, reż. Paco Cabezas, wyk. Danny Glover, Max Ryan, Nicolas Cage, Pasha D. Lychnikoff, Peter Stormare, Rachel Nichols
2.00 Dzielnica strachu – serial
3.00 Taki jest świat
3.50 Menu na miarę
4.15 Dzielnica strachu – serial

TRWAM

15.00 Mistyczne serce Lasu Wiedeńskiego. Opactwo Heiligenkreuz **15.50** Ma się rozumieć **16.00** Informacje dnia **16.10** Na zdrowie **16.30** 20 czerwca 1941 roku **17.00** Po stronie prawdy **17.50** Muzyczne chwile **17.55** Poczet Wielkich Polaków **18.00** Anioł Pański **18.05** Informacje dnia **18.15** Rozmowy niedokończone **19.25** Święty na każdy dzień **19.30** Opowieści z Księgi Cnót **20.00** Informacje dnia **20.20** Różaniec **20.50** Myśląc Ojczyzna **21.00** Apel Jasnogórski **21.20** Informacje dnia **21.40** Polski Punkt Widzenia **22.00** Wyrwani z ulicy **22.45** Z Benedyktem XVI rok po roku **23.05** Szlak Miłosierdzia

eprasa.pl c0f327d7e8

CZWARTEK, 30.05

TVP 1

7.00 Transmisja Mszy Świętej
8.00 Wydział kryminalny Kitzbühel (83) - serial
8.50 Ranczo s.VIII (92) - serial
9.40 Komisarz Alex (18) - serial
10.30 Korona królów. Jagiellonowie. Taka historia (8)
11.00 Transmisja Mszy Świętej
13.05 Życie lasu. Grzyby - film dok.
14.00 Złoty chłopak (189) - serial
14.55 Jaka to melodia?
15.35 Gra słów. Krzyżówka
16.05 Dziedzictwo (286) - serial
17.00 Teleexpress, Pogoda
17.20 Audycje Komitetów Wyborczych
17.55 Klan (4351) - telenowela
18.25 Leśniczówka (905) - serial
19.00 Jeden z dziesięciu - teleturniej
19.30 Program informacyjny 19.30
20.00 Rozmowa z Kard. Kazimierzem Nyczem na Święto Dziękczynienia
20.10 Pogoda, Sport
20.20 Reporterzy - magazyn
20.30 Korona królów. Jagiellonowie (174) - serial
21.10 Ojciec Mateusz (400) - serial
22.05 Sprawa dla reportera
23.05 Marek Biliński - Życie jest muzyką - film dok.
0.20 Czyściec - dramat, reż. Michał Kondrat, wyk. Małgorzata Kożuchowska, Ida Nowakowska, Kamila Kamińska, Marcin Kwaśny, Philippe Tłokiński HIT
2.00 Wyszyński - zemsta czy przebaczenie - film fabularny, reż. Tadeusz Syka
3.45 Stanley H. (4) - serial
4.45 Zakończenie dnia

TVP 2

5.40 O dziewczynce, która wierzyła w cuda - dramat, USA
7.30 Pytanie na śniadanie
11.35 Bitwa o Midway - dramat wojenny, USA, reż. Jack Smight
14.00 Familiada - teleturniej
14.35 Koło fortuny - teleturniej
15.15 Szansa na sukces. Opole 2024 - Andrzej Sobczak
16.15 Tak to leciało! - teleturniej
17.15 Człowiek w żelaznej masce - film przygodowo - historyczny, USA, Wielka Brytania, reż. Randall Wallace, wyk. Leonardo Di Caprio, Jeremy Irons, John Malkovich, Gerard Depardieu, Gabriel Byrne, Peter Saragaard
19.30 Rodzinka.pl (256) - serial
20.10 Quantum of Solace - film sensacyjny, USA, reż. Marc Forster, wyk. Daniel Craig, Olga Kurylenko, Judi Dench, Mathieu Amalric, Giancarlo Giannini HIT
22.00 Audycje Komitetów Wyborczych
22.20 Panorama
23.00 Izabela, królowa Hiszpanii (12) - serial
23.55 Hala odlotów - talk - show
1.05 Empire State. Ryzykowna gra - film akcji, USA, reż. Dito Montiel, wyk. Dwayne Johnson, Liam Hemsworth, Emma Roberts
2.50 Jedenaste przykazanie - film TVP, reż. Janusz Kondratiuk, wyk. Katarzyna Walter, Edward Żentara, Mirosława Dubrawska
4.20 Zakończenie dnia

TVN 7

5.00 Szkoła - program obyczajowy
6.55 Szpital - program obyczajowy
7.50 Wnuki dla początkujących - komedia, Niemcy 2020
10.05 Duma: Podróż do domu - film przygodowy, USA 2005
12.15 Kawaler - komedia, USA 1999, reż. Gary Sinyor
14.30 Wymarzony - film obyczajowy, Francja, Belgia 2019
16.45 Harry Potter i Kamień Filozoficzny - film przygodowy
20.00 Boska Florence - film biograficzny, USA, Francja 2016, reż. Stephen Frears, wyk. Meryl Streep, Hugh Grant, Simon Helberg, Rebecca Ferguson, Nina Arianda HIT
22.30 Zimne światło dnia - film sensacyjny, USA 2012, reż. Mabrouk El Mechri, wyk. Henry Cavill, Bruce Willis, Sigourney Weaver, Verónica Echegui, James Mawle
0.10 Jupiter: Intronizacja - film sci - fi, USA, Australia 2015
2.45 Medium z Long Island
3.20 Nagi instynkt przetrwania
4.30 Druga strona medalu

TV PULS

5.25 Człowiek orkiestra - komedia
7.00 Johnny English. Reaktywacja - komedia, Francja
9.05 Zbuntowana księżniczka - komedia, Wielka Brytania
11.05 Heidi - film familijny, USA 2005, reż. Paul Marcus
13.20 Różowa Pantera - komedia
15.20 Tajemnica pieczęci smoka - film przygodowy, Rosja
17.45 Piękna i bestia - film familijny, Francja, Niemcy 2014
20.00 Pies - komediodramat, USA 2022, reż. Channing Tatum, Reid Carolin, wyk. Channing Tatum, Luke Forbes, Ryder McLaughlin HIT
22.00 Iluzja 2 - thriller, USA 2016, reż. Jon M. Chu, wyk. Daniel Radcliffe, Dave Franco, Jay Chou, Jesse Eisenberg, Lizzy Caplan, Mark Ruffalo, Michael Caine, Morgan Freeman
0.40 SexiPistols - western komediowy, Francja 2006
2.20 Lombard: Życie pod zastaw
3.35 Taki jest świat
4.10 Menu na miarę
5.00 Dzielnica strachu - serial

POLSAT

6.00 Nowy dzień z Polsat News
7.50 Vivo - film anim.
9.55 Lorax - film anim.
11.50 Sam w domu - po raz trzeci - komedia familijna, USA
14.00 Krudowie - film anim.
16.15 Rodzina od zaraz - komedia, USA, 2018, reż. Sean Anders
18.50 Wydarzenia, Sport, Pogoda
19.15 Lepsza Polska

20.00 Jak poślubić milionera - komedia romantyczna, Polska, 2019, reż. Filip Zylber, wyk. Małgorzata Socha, Michał Malinowski, Małgorzata Foremniak, Mikołaj Roznerski HIT
22.15 Mój chłopak się żeni - komedia romantyczna, USA, 1997, reż. P.J. Hogan, wyk. Julia Roberts, Cameron Diaz, Dermot Mulroney, Rupert Everett
0.30 Czarownica - komedia romantyczna, USA, 2005, reż. Nora Ephron, wyk. Nicole Kidman, Will Ferrell, Shirley MacLaine, Michael Caine
2.45 Nasz nowy dom
3.40 Nasz nowy dom
4.45 Disco Gramy

TVN

5.40 Uwaga!
5.55 Ukryta prawda
6.50 Kuchenne rewolucje - program kulinarno - rozrywkowy
7.45 Dzień Dobry TVN
11.30 Kuchenne rewolucje - program kulinarno - rozrywkowy
12.40 Scooby - Doo! - komedia
14.35 Ta podstępna miłość - komedia romantyczna, USA 1997
16.50 Córka króla - film przygodowy, USA, Chiny, Francja
19.00 Fakty, Sport, Pogoda
19.30 Raport Roland Garros
19.45 Uwaga!
20.00 Doradca smaku

20.05 Ponad horyzont - film przygodowy, USA 2021, reż. Andrew Stevens, wyk. Kevin Quinn, Claudia Lee, Patrick Fabian, Michael Jai White, Richard Branson HIT
22.15 Magnezja - dramat gangsterski, Polska 2020, reż. Maciej Bochniak, wyk. Dawid Ogrodnik, Mateusz Kościukiewicz, Maja Ostaszewska, Borys Szyc
0.45 Tarzan: Legenda - film przygodowy, Kanada, Wielka Brytania, USA 2016
2.50 Szpital - program obyczajowy
3.35 Uwaga!
3.50 Nauka jazdy

TRWAM

12.40 Sanktuarium Cudu Eucharystycznego w Sokółce **13.00** Zerwany kłos **14.40** Wytrwali w wierze **15.40** Muzyczne chwile **15.50** Ma się rozumieć **16.00** Informacje dnia **16.10** Z wędką nad wodę **16.35** Sól ziemi **17.05** Akademia pro - life **17.15** Muzyczne chwile **17.30** Odpowiedzialni za Kościół **17.55** Poczet Wielkich Polaków **18.00** Anioł Pański **18.05** Informacje dnia **18.15** Rozmowy niedokończone **19.25** Święty na każdy dzień **19.30** Koncert Jednego Serca Jednego Ducha **22.30** Opiekuńcze skrzydła - Hospicjum św. Anny w Lubartowie **23.00** Telewizyjny Uniwersytet Biblijny

SUPER POLSAT

6.00 SuperLudzie **6.30** Na ratunek 112 **8.30** Hell's Kitchen - Piekielna Kuchnia **10.00** Wydarzenia 24 **10.30** Nasz nowy dom **11.30** Świat według Kiepskich **14.15** Hell's Kitchen - Piekielna Kuchnia **15.50** Wydarzenia **16.20** Gość Wydarzeń 24 **16.50** Hardkorowy lombard **17.50** Świat według Kiepskich **20.00** Największe śledztwa CBŚP **21.00** Największe śledztwa CBŚP **22.05** Inferno - thriller, USA, Węgry, 2016, reż. Ron Howard, wyk. Tom Hanks, Felicity Jones, Omar Sy, Irrfan Khan **0.40** Zmowa milczenia - thriller, Francja, 2003 **2.30** Świat według Kiepskich **4.00** Nasz nowy dom **5.00** Nasz nowy dom

TVP SPORT

6.15 Kolarstwo - BMX - MŚ, Rock Hill, USA - Finały **8.25** Kajakarstwo - PŚ, Poznań - Finały **10.10** Piłka nożna - 2. liga, baraże - 1/2 finału **14.20** Piłkarskie EURO - Największe Sensacje - film dok. **14.55** Piłka nożna - Mistrzostwa Europy U17 - podsumowanie **16.50** Piłka nożna - Mistrzostwa Europy < 17: 1/4 F **19.10** Kamerą TVP Sport - Rozmowa z Karoliną Nają **19.20** Piłka nożna - Mistrzostwa Europy < 17: 1/4 F **21.30** Sportowy Wieczór **22.10** RING TVP SPORT - magazyn **23.10** Historia EURO - 1992: Duński Dynamit - cykl dok. **0.15** Legendy KSW (9) **2.35** Boks - Gala w Tahoe, Kalifornia

TTV

5.15 Dobra robota **6.00** Express **6.15** Diabelnie boskie - serial **6.45** Gogglebox. Przed telewizorem **7.40** Ciężarówką przez Stany **8.40** Nic do zgłoszenia **9.40** Nasi w mundurach **10.40** Zakup w ciemno **11.40** Zakup w ciemno **12.40** Damy i wieśniaczki. PL **13.40** Gogglebox. Przed telewizorem **15.45** Express **16.05** Gogglebox. Przed telewizorem **17.10** Diabelnie boskie - serial **17.45** Express **18.00** Sport **18.05** Dobra robota **18.40** Damy i wieśniaczki. PL **19.45** Express **20.05** Zakup w ciemno **21.15** DeFacto **21.45** Express **22.00** Zakup w ciemno **23.00** Nasi w mundurach **0.00** Dobra robota **0.30** Dobra robota

STOPKLATKA

7.35 Arka Noego - film przygodowy **9.35** Janosik - film przygodowy **12.30** Major Dundee - dramat wojenny **15.05** Junior - komedia **17.35** Bogowie Egiptu - film przygodowy **20.00** Londyn w ogniu - thriller **21.55** Mechanik: Prawo zemsty - thriller **23.45** Resident Evil 2: Apokalipsa - horror, Francja

TV 4

7.00 Tajemnice apostołów - film dok. **8.00** K - 9 - komedia sensacyjna **10.05** Zatańcz ze mną - komedia romantyczna **12.30** Naga broń - komedia kryminalna **14.15** Mission: Impossible 2 - film sensacyjny **19.20** Liga Narodów w Siatkówce Kobiet: Korea - Polska **21.45** Pasja - dramat historyczny

TV6

8.40 Kate i Leopold - komedia **11.00** Patrol - dramat sensacyjny **14.00** Policjantki i Policjanci **16.00** Kobra - oddział specjalny **17.05** Magnum: Detektyw z Hawajów **18.00** Pakt milczenia - horror **20.00** Agenci NCIS: Los Angeles **22.00** Trzynaście duchów - horror **23.55** Obcy - ósmy pasażer "Nostromo - horror sci - fi

PIĄTEK, 31.05

TVP 1

7.00 Transmisja Mszy Świętej
7.30 Agape Blisko Ciebie
8.00 Wydział kryminalny Kitzbühel (84) - serial
8.50 Ranczo s.VIII (93) - serial
9.45 Komisarz Alex (19) - serial
10.40 Ojciec Mateusz (5) - serial
11.35 Okrasa łamie przepisy
12.10 Agrobiznes
12.30 Agropogoda - magazyn
12.35 Magazyn Rolniczy
12.55 Żółtodzioby. Pierwsze dni życia - film dok.
14.00 Złoty chłopak (190) - serial
14.55 Jaka to melodia?
15.35 Gra słów. Krzyżówka
16.05 Dziedzictwo (287) - serial
17.00 Teleexpress, Pogoda
17.20 Audycje Komitetów Wyborczych
17.55 Klan (4352) - telenowela
18.25 Leśniczówka (906) - serial
19.00 Jeden z dziesięciu - teleturniej
19.30 Program informacyjny 19.30
20.00 61. KFPP w Opolu - Premiery
22.05 61. KFPP w Opolu - Twoje serce do życia wystarczy - Michał Bajor, 50 lat od opolskiego debiutu
23.00 61. KFPP w Opolu - Debiuty - Niemen symfonicznie
0.40 Matylda (13) - serial
1.40 Zły generał - film akcji, USA, reż. Isaac Florentine, wyk. Dolph Lundgren, Cary - Hiroyuki Tagawa, Rachel Shane HIT
3.25 Zapach kobiety - dramat, USA, reż. Martin Brest, wyk. Al Pacino, Chris O'Donnell, Gabrielle Anwar
6.00 Zakończenie dnia

TVP 2

5.30 M jak miłość (1585) - serial
6.20 Anna Dymna - spotkajmy się - Gracjan Grzeszczak
6.55 Rodzinka.pl s.X (208) - serial
7.30 Pytanie na śniadanie
11.15 Operacja zdrowie
11.50 Barwy szczęścia (3013) - serial
12.30 Koło fortuny - teleturniej
13.15 Akacjowa 38 (352) - serial
14.05 Va Banque (766) - teleturniej
14.35 Na sygnale (583) - serial
15.05 Zabójczy rejs (2) - serial
16.00 Koło fortuny - teleturniej
16.35 Familiada - teleturniej
17.15 Zakazany owoc (477) - serial
18.05 Audycje Komitetów Wyborczych
18.45 Akacjowa 38 (389) - serial
19.35 Barwy szczęścia (3013) - serial
20.10 Barwy szczęścia (3014) - serial
20.50 Empire State. Ryzykowna gra - film akcji, USA, reż. Dito Montiel, wyk. Dwayne Johnson, Liam Hemsworth, Emma Roberts HIT
22.30 Panorama
23.05 Kino relaks - Nigdy nie będę twoja - komedia romantyczna, USA, reż. Amy Heckerling, wyk. Tracy Ullman, Michelle Pfeiffer, Paul Rudd
0.55 Nigdy nie mów nigdy - film sensacyjny, USA, reż. Irvin Kershner, wyk. Sean Connery, Max Von Sydow, Barbara Carrera, Klaus, Kim Basinger
3.20 Nieprawdopodobna dziewczyna - komedia, USA, reż. Shari Springer Berman, Robert Pulcini, wyk. Kristen Wiig, Annette Bening, Matt Dillon
5.05 Zakończenie dnia

TVN 7

5.15 Szkoła - program obyczajowy
7.10 Szpital - program obyczajowy
8.10 Ukryta prawda
11.20 W - 11 Wydział Śledczy - program kryminalny
12.45 Szpital - program obyczajowy
13.50 Sąd rodzinny
14.50 Sędzia Anna Maria Wesołowska
16.55 Szpital - program obyczajowy
18.55 Ukryta prawda
20.00 After III. Ocal mnie - melodramat, USA, Bułgaria 2021, reż. Castille Landon, wyk. Josephine Langford, Hero Fiennes - Tiffin, Louise Lombard, Chance Perdomo HIT
22.10 Zbuntowana - film przygodowy, USA 2015, reż. Robert Schwentke, wyk. Shailene Woodley, Theo James, Kate Winslet, Naomi Watts, Octavia Spencer, Jai Courtney
0.40 Zabójcza broń IV - film sensacyjny, USA 1998, reż. Richard Donner, wyk. Mel Gibson, Danny Glover, Joe Pesci, Rene Russo, Chris Rock, Jet Li
3.05 Nagi instynkt przetrwania

TV PULS

6.00 Nash Bridges - serial
8.00 Kobra - oddział specjalny - serial
10.00 Zbuntowany anioł - serial
12.00 Zaklinaczka duchów - serial
14.00 Lombard: Życie pod zastaw
15.00 Lombard: Życie pod zastaw
16.00 Rodzinny interes - serial
17.00 Rodzinny interes - serial
18.00 Lombard: Życie pod zastaw
19.00 Lombard: Życie pod zastaw
20.00 Prowokacja - film sensacyjny, USA 2005, reż. Don E. FauntLeRoy, wyk. Steven Seagal, Sarah Buxton, Anthony Treach HIT
21.35 Pocałunek smoka - film akcji, Francja, USA 2001, reż. Chris Nahon, wyk. Jet Li, Bridget Fonda, Tchéky Karyo
23.50 Z podniesionym czołem 2: Odwet - film sensacyjny, USA 2007, reż. Tripp Reed, wyk. A. J. Buckley, Bentley Mitchum, Kevin Sorbo, Marc Macaulay, Yvette Nipar
1.35 Menu na miarę
2.15 Menu na miarę
3.00 Dyżur
4.00 Menu na miarę

POLSAT

6.00 Nowy dzień z Polsat News
8.40 Malanowski i Partnerzy
9.40 Sekrety rodziny
10.40 Dlaczego ja?
11.40 Gliniarze
12.50 Wydarzenia
13.10 Na ratunek 112
13.40 Trudne sprawy
14.40 Dlaczego ja?
15.50 Wydarzenia, Pogoda
16.15 Interwencja
16.30 Na ratunek 112
17.00 Gliniarze
18.00 Pierwsza miłość
18.50 Wydarzenia, Sport, Pogoda
19.20 Gość Wydarzeń
19.50 Liga Narodów w Siatkówce Kobiet: - Niemcy - Polska
22.10 Bracia

23.10 Pitbull. Niebezpieczne kobiety - dramat sensacyjny, Polska, 2016, reż. Patryk Vega, wyk. Maja Ostaszewska, Joanna Kulig, Magdalena Cielecka, Alicja Bachleda - Curuś HIT
2.10 Ksiądz - horror sci - fi, USA, 2011, reż. Scott Stewart, wyk. Paul Bettany, Karl Urban, Christopher Plummer, Lily Collins
4.05 Świat według Kiepskich
4.40 Disco Gramy

TVN

5.40 Uwaga!
5.55 Ukryta prawda
6.50 Kuchenne rewolucje
7.45 Dzień Dobry TVN
11.30 Kuchenne rewolucje
12.35 Ukryta prawda
13.40 Ukryta prawda
14.40 Detektywi - serial
15.45 Doradca smaku
15.50 Kuchenne rewolucje
16.55 Ukryta prawda
18.00 Detektywi - serial
19.00 Fakty, Sport, Pogoda
19.35 Raport Roland Garros
19.50 Uwaga!

20.00 Shazam! - film przygodowy, USA 2019, reż. David F. Sandberg, wyk. Zachary Levi, Mark Strong, Asher Angel, Jack Dylan Grazer, Adam Brody, Djimon Hounsou HIT
22.50 Super - film przygodowy, USA 2011, reż. J.J. Abrams, wyk. Joel Courtney, Elle Fanning, Amanda Michalka, Kyle Chandler
1.10 Kuba Wojewódzki
2.10 Dowody zbrodni - serial
3.00 Szpital - program obyczajowy
3.55 Uwaga!
4.10 Nauka jazdy
4.35 Recepta na stary dom
5.00 Jak to jest zrobione - serial

TRWAM

15.00 Koronka do Bożego Miłosierdzia **15.20** Mocni w Wierze **15.50** Ma się rozumieć **16.00** Informacje dnia **16.10** Siódmy Sakrament **16.40** Prosto o gospodarce **17.00** Przedwojenny chłopak **17.30** Geopolityka **17.55** Poczet Wielkich Polaków **18.00** Anioł Pański **18.05** Informacje dnia **18.15** Westerplatte Młodych **19.00** Warto zauważyć... **19.30** Brat Franciszek **20.00** Informacje dnia **20.20** Różaniec **20.50** Myśląc Ojczyzna **21.00** Apel Jasnogórski **21.20** Informacje dnia **21.40** Polski Punkt Widzenia **22.00** Tata z Małopolski **23.00** Przegląd Katolickiego Tygodnika "Niedziela" **23.05** Świadkowie Katynia **23.30** Regał

SUPER POLSAT

6.00 SuperLudzie **6.30** Na ratunek 112 **8.30** Hell's Kitchen - Piekielna Kuchnia **10.00** Wydarzenia 24 **10.30** Nasz nowy dom **11.30** Świat według Kiepskich **12.30** Podcast Olimpijski **13.00** Świat według Kiepskich **13.45** Z klimatem i z pasją **14.15** Hell's Kitchen - Piekielna Kuchnia **15.50** Wydarzenia **16.10** Więcej wydarzeń **16.20** Gość Wydarzeń 24 **16.50** Hardkorowy lombard **17.50** Świat według Kiepskich **20.00** Bloodshot - film sci - fi, USA, 2019, reż. Dave Wilson **22.15** Jumanji: Następny poziom - film przygodowy **1.00** Polacy za granicą **2.00** Świat według Kiepskich **4.00** Nasz nowy dom

TVP SPORT

6.15 Piłka nożna, eliminacje ME 96 mecz: Polska - Francja **7.55** Piłka nożna - Mistrzostwa Europy < 17 **12.05** Piłka nożna - Eliminacje EURO 2025 kobiet: Polska - Austria **14.10** Droga do EURO **14.45** RING TVP SPORT **15.45** Lekkoatletyka - mityng Lisek w domu, Duszniki k. Poznania **17.55** Fogo Futsal Ekstraklasa, Finał play - off **20.00** Piłka nożna - Eliminacje ME 2025 kobiet: Niemcy - Polska **22.45** Sportowy Wieczór **23.30** Lekkoatletyka - mityng Lisek w domu, Duszniki k. Poznania **1.15** Boks - Gala w Perth, walka wieczoru: G. Kambosos - W. Łomaczenko **3.00** Boks - Gala MB Promotions w Nowym Jorku

TTV

5.15 Dobra robota **6.00** Express **6.15** Diabelnie boskie - serial **6.45** Gogglebox. Przed telewizorem **7.40** Żony Podlasia **9.35** Damy i wieśniaczki. PL **10.40** Zakup w ciemno **12.45** Damy i wieśniaczki. PL **13.45** Diabelnie boskie - serial **14.40** Gogglebox. Przed telewizorem **15.45** Express **16.05** Zakup w ciemno **17.05** Usterka **17.45** Express **18.00** Sport **18.05** Damy i wieśniaczki. PL **19.05** Życie na kredycie **19.45** Express **20.05** Życie na kredycie **20.40** Gogglebox. Przed telewizorem **21.45** Express **22.00** Damy i wieśniaczki. PL **23.00** Gogglebox. Przed telewizorem **0.00** Królowa przetrwania

STOPKLATKA

9.55 Kung - fu Yoga - komedia sensacyjna **12.15** Miłość po angielsku - komedia romantyczna **14.15** Yamakasi - Współcześni Samurajowie - film sensacyjny **15.55** Komedia małżeńska - komedia obyczajowa **18.00** Burza - film sensacyjny **20.00** Wampir w Brooklynie - horror komediowy **22.05** Kult - horror

TV 4

8.00 Bogaty Dom - Biedny Dom **9.00** Dlaczego ja? **11.00** Trudne sprawy **13.00** Policjantki i Policjanci **14.00** Gliniarze **15.00** Na ratunek 112 **16.00** Policjantki i Policjanci **18.00** Łowcy Skarbów **19.00** Zmartwychwstały - dramat obyczajowy **21.15** Dystrykt 9 - thriller **23.30** Cudzoziemiec - film sensacyjny

TV6

8.00 Policjantki i Policjanci **9.00** Kobra - oddział specjalny **12.05** Więzienie **14.00** Policjantki i Policjanci **16.00** Kobra - oddział specjalny **17.00** Magnum: Detektyw z Hawajów **18.00** Strażnik Teksasu **20.00** CSI: Kryminalne zagadki Miami **23.00** Suma wszystkich strachów - thriller, USA, Niemcy, 2002

eprasa.pl c0f327d7e8

TVP 1

7.00 Transmisja Mszy Świętej
7.40 Rok w ogrodzie
8.05 Rok w ogrodzie Extra
8.20 Pełnosprawni - magazyn
8.50 Bracia Grimm - nie tylko baśnie - film dok.
9.50 Ranczo (94) - Wybacz mnie - serial
10.50 Komisarz Alex (20) - Uprowadzenie - serial
11.45 Ojciec Mateusz (6) - Anna - serial
12.45 W samo południe - western, USA, reż. Fred Zinneman, wyk. Gary Cooper, Grace Kelly, Lloyd Bridges
14.25 Okrasa łamie przepisy
15.00 Miłość i medycyna (24 - 25) - serial
16.40 Przed ekranem
17.00 Teleexpress, Pogoda
17.25 Ojciec Mateusz (400) - serial
18.20 Audycje Komitetów Wyborczych
18.40 Jaka to melodia?
19.30 Program informacyjny 19.30
20.00 61. KFPP w Opolu - SuperJedynki
22.10 61. KFPP w Opolu - Kabareton
0.25 Boss - film akcji, USA, reż. Brad Furman, wyk. Bryan Cranston, John Leguizamo, Diane Kruger, Amy Ryan, Benjamin Bratt (HIT)
2.40 Dron - film akcji, Kanada, reż. Jason Bourque, wyk. Sean Bean, Mary McCormack, Kirby Morrow, Joel David Moore
4.15 Jaka to melodia?
5.00 Zakończenie dnia

TVP 2

5.30 Barwy szczęścia (3010 - 3011) - serial
6.35 M jak miłość (1781) - serial
7.30 Pytanie na śniadanie
11.35 To jest grane
12.10 Wakacje Mikołajka - komedia
14.00 Familiada - teleturniej
14.35 Koło fortuny - teleturniej
15.15 Postaw na milion - teleturniej
16.20 Na dobre i na złe (922) - serial
17.25 no... wiadomo
17.55 Słowo na niedzielę
18.10 Audycje Komitetów Wyborczych
18.25 Ja to mam szczęście! - ulubione skecze
18.45 Akacjowa 38 (390) - serial
19.40 Ja to mam szczęście! - ulubione skecze
20.00 22 Jump Street - komedia kryminalna, USA, reż. Phil Lord, Christopher Miller, wyk. Jonah Hill, Channing Tatum, Peter Stormare, Amber Stevens (HIT)
22.05 Panorama
22.45 Quantum of Solace - film sensacyjny, USA, reż. Marc Forster, wyk. Daniel Craig, Olga Kurylenko, Judi Dench, Mathieu Amalric
0.40 Nigdy nie będę twoja - komedia romantyczna, USA, reż. Amy Heckerling, wyk. Tracy Ullman, Michelle Pfeiffer, Paul Rudd, Fred Willard
2.30 Tydzień z życia mężczyzny - film obyczajowy, reż. Jerzy Stuhr, wyk. Jerzy Stuhr, Gosia Dobrowolska, Danuta Szaflarska, Ewa Skibińska
4.10 Rodzinka.pl - serial

SOBOTA, 1.06

TVN 7

5.10 Szkoła - program obyczajowy
6.00 Wiza na miłość: na odwrót
7.00 New Looney Tunes - anim.
8.05 Alvin i wiewiórki: Wielka wyprawa - film przygodowy
9.55 Ukryta prawda
13.55 Detektywi - serial
14.55 Młodość na zamówienie - program lifestylowy
15.35 Lemur zwany Rollo - komedia
17.30 Jupiter: Intronizacja - film sci - fi, USA, Australia 2015
20.00 Harry Potter i Komnata Tajemnic - film przygodowy, USA, Wielka Brytania 2002, reż. Chris Columbus, wyk. Daniel Radcliffe, Rupert Grint, Emma Watson, Kenneth Branagh, Richard Harris (HIT)
23.15 Oszukać przeznaczenie IV - horror, USA 2009, reż. David R. Ellis, wyk. Bobby Campo, Shantel VanSanten, Nick Zano, Haley Webb, Mykelti Williamson
0.50 To nie tak, jak myślisz, kotku - komedia, Polska 2008
2.45 Medium z Long Island
3.30 Żyjąc z potworem
4.20 Druga strona medalu

TV PULS

6.00 Taki jest świat
7.00 Rodzinny interes - serial
11.00 Lombard: Życie pod zastaw
13.00 Lombard: Życie pod zastaw
15.00 Lombard: Życie pod zastaw
17.00 Lombard: Życie pod zastaw
19.00 Lombard: Życie pod zastaw
20.00 Joker - film sensacyjny, USA 2015, reż. Simon West, wyk. Jason Statham, Michael Angarano, Dominik García-Lorido, Hope Davis (HIT)
21.50 Krwawy sport - film sensacyjny, USA 1988, reż. Newt Arnold, wyk. Donald Gibb, Forest Whitaker, Leah Ayres, Van Damme Jean - Claude
23.30 Człowiek pies - dramat sensacyjny, Francja, Wielka Brytania, USA 2005, reż. Louis Leterrier, wyk. Bob Hoskins, Jet Li, Kerry Condon, Morgan Freeman, Vincent Regan
1.30 Dyżur
2.15 Dyżur
3.00 Taki jest świat
4.00 Menu na miarę
4.35 Menu na miarę
5.00 Dyżur

POLSAT

6.00 Nowy dzień z Polsat News
7.50 Zakochany Madagaskar - film anim.
8.25 Jak długo jeszcze? - komedia familijna, USA, 2007
10.25 Sam w domu - po raz trzeci - komedia familijna, USA, 1997, reż. Raja Gosnell
12.35 Moje wakacje z Rudym - film familijny, Australia, 2016
14.30 Percy Jackson: Morze potworów - film przygodowy, USA, 2013
16.45 Gdzie jest Dory - film anim.
18.50 Wydarzenia, Sport, Pogoda
19.15 Prezydenci i Premierzy
20.05 Finał Ligi Mistrzów UEFA

23.45 Bez litości 2 - thriller, USA, 2018, reż. Antoine Fuqua, wyk. Denzel Washington, Pedro Pascal, Bill Pullman, Melissa Leo - Emerytowany tajny agent Robert McCall powraca, by w wyszukany, charakterystyczny dla siebie sposób, walczyć o sprawiedliwość. (HIT)
2.15 Zakładnik z Wall Street - film kryminalny, USA, 2016, reż. Jodie Foster, wyk. George Clooney, Julia Roberts, Jack O'Connell, Dominic West
4.40 Disco Gramy

TVN

5.25 Uwaga!
5.35 Batwheels - animacja
6.00 Nastolatki rządzą... kasą
6.50 Kuchenne rewolucje
7.45 Dzień Dobry TVN
11.50 Na Wspólnej Omnibus - serial
13.15 Odlotowy ogród
13.50 Kobieta na krańcu świata
14.25 Lego Masters
15.55 Dirty Dancing - melodramat
18.00 Kuchenne rewolucje
18.55 Raport Roland Garros
19.00 Fakty, Sport, Pogoda
19.30 Raport Speedway Grand Prix
19.45 Uwaga!

20.00 Duchy moich byłych - komedia, USA 2009, reż. Mark Waters, wyk. Matthew McConaughey, Jennifer Garner, Michael Douglas, Breckin Meyer (HIT)
22.05 Słodko - ostro - komedia, USA 2021, reż. Geeta Malik, wyk. Sophia Ali, Rish Shah, Manisha Koirala
0.10 Topielisko - horror, USA 2019, reż. Michael Chaves, wyk. Linda Cardellini, Roman Christou, Jaynee - Lynne Kinchen
2.05 Kuchenne rewolucje
2.55 Szpital - program obyczajowy
3.45 Uwaga!
4.00 Nauka jazdy
4.25 Recepta na stary dom

TRWAM

14.40 Święty na każdy dzień **14.45** Jak wygrać małżeństwo? **15.00** XXVIII Spotkanie Młodych LEDNICA 2000 **16.00** Informacje dnia **16.10** Historia PL **17.00** XXVII Spotkanie Młodych LEDNICA 2000 **18.00** Anioł Pański **18.05** Informacje dnia **18.15** W naszej Rodzinie **19.25** Święty na każdy dzień **19.30** Manna z Nieba **19.45** Modlitwa z telefonicznym udziałem dzieci **20.00** Informacje dnia **20.20** Różaniec **20.50** Myśląc Ojczyzna **21.00** Apel Jasnogórski **21.20** Informacje dnia **21.40** Polski Punkt Widzenia **22.00** XXVII Spotkanie Młodych LEDNICA 2000 **23.00** Odpowiedzialni za Kościół **23.30** Muzeum 303

SUPER POLSAT

6.00 SuperLudzie **6.30** Podcast Olimpijski **7.05** Wszyscy razem, śladem Blue! **8.05** Kung Fu Panda: Legenda o niezwykłości **9.35** SpongeBob Kanciastoporty **12.00** Świat według Kiepskich **14.00** Sołtysi **15.05** Zawód Święty Mikołaj - komedia **16.55** 50 pierwszych randek - komedia romantyczna, USA, 2004, reż. Peter Segal, wyk. Adam Sandler, Drew Barrymore, Rob Schneider, Sean Astin **19.00** Świat według Kiepskich **20.00** Gala Babilon MMA 45 /Nowy Targ **0.00** Zasady walki II - Zdrada - thriller **2.10** Świat według Kiepskich **4.00** Nasz nowy dom **5.00** Nasz nowy dom

TVP SPORT

6.45 Piłka nożna, mecz: Polska - Argentyna - MŚ w RFN - 1974 rok **8.45** Piłka nożna - Eliminacje ME 2025 kobiet: Niemcy - Polska **10.50** Droga do EURO **11.20** Mityng Lisek w domu **12.55** Boks - Gala MB Promotions w Nowym Jorku, walka wieczoru: M. Sulęcki - R. Montgomery **13.55** Piłka nożna - mecz towarzyski U21: Polska - Macedonia **16.05** Piłka nożna - 2. liga, baraże **19.15** Koszykówka - 3x3 - City Tour Kołobrzeg **21.10** Fogo Futsal Ekstraklasa, Finał play - off: Constract Lubawa - Rekord Bielsko - Biała **23.15** Sportowy Wieczór **23.55** Boks - Gala MB Promotions w Nowym Jorku

TTV

5.15 Orzeł czy Reszka **6.00** Paloma - serial **7.00** Express **7.20** Usterka **7.50** DeFacto **8.45** Gogglebox. Przed telewizorem **9.45** Express **10.05** Farma Clarksona **11.10** Dobra robota **11.40** Nic do ukrycia **12.40** Zakup w ciemno **13.40** Zakup w ciemno **14.40** Gogglebox. Przed telewizorem **15.45** Express **16.05** Gogglebox. Przed telewizorem **17.05** Usterka **17.45** Express **18.05** Dobra robota **18.45** Damy i wieśniaczki. PL **19.45** Express **20.00** Zakup w ciemno **21.00** Gogglebox. Przed telewizorem **22.00** Nasi w mundurach **23.00** Gogglebox. Przed telewizorem **1.00** Diabelnie boskie - serial **1.25** Diabelnie boskie

STOPKLATKA

10.00 Hudson i Rex - serial **12.00** Hawaje 5 - 0 - serial **12.55** Stawka większa niż życie - serial **15.10** Gang Olsena na torach - komedia kryminalna **17.35** Major Dundee - dramat wojenny **20.00** Fuks - komedia sensacyjna **21.50** Londyn w ogniu - thriller **23.50** Nienawistna ósemka - western

TV 4

6.00 Łowcy Skarbów **9.00** Galileo **11.00** #JesteśmyDlaDzieci **11.30** Ewa gotuje **12.00** Ninja Warrior Polska **13.55** Twoja Twarz Brzmi Znajomo. Najlepsi! **15.55** 13 posterunek 2 **18.05** Policjantki i Policjanci **21.05** Sprawiedliwi - Wydział Kryminalny **23.15** Liga Narodów w Siatkówce Kobiet: Polska - USA

TV6

7.50 Ania z Zielonego Wzgórza - nowy początek, cz. 1 - film obyczajowy **9.25** Mission: Impossible 2 - film sensacyjny **11.55** Zatańcz ze mną - komedia romantyczna **14.00** Magnum: Detektyw z Hawajów **15.55** Columbo **20.05** Kryminalne zagadki Miami **23.00** Pakt milczenia - horror, USA, 2006

TVP 1

7.00 Transmisja Mszy Świętej
8.00 Tydzień
8.30 Wracaj do domu - XXVIII Spotkanie Młodych LEDNICA 2000
9.00 Salto - dramat
10.55 Janosik (8)- serial
11.55 Między ziemią a niebem
12.00 Anioł Pański
12.15 Między ziemią a niebem
12.45 Misja Brazylia - Okazały jubileusz
13.10 Zaloty wśród zwierząt - Zaskakujące strategie w głębinach Oceans
14.15 Sanditon (13) - serial
15.15 Dom (17) - serial
17.00 Teleexpress, Pogoda
17.25 Komisarz Alex (222) - serial
18.15 Audycje Komitetów Wyborczych
18.40 Jaka to melodia?
19.30 Program informacyjny 19.30
20.00 61. KFPP w Opolu - Zakochani są wśród nas, czyli piosenki Janusza Kondratowicza
22.25 Rolnik szuka żony seria 10 - /3/ - reality show
23.30 Miłość w genach - komedia, Wielka Brytania, reż. Sasha Collington, wyk. Natacha Basset, Maeve Dermody (HIT)
1.20 Zabójcze sekrety - film fabularny, Kanada, reż. Danny J. Boyle, wyk. Jillian Murray, Kristina Reyes, Dan Amboyer
2.55 Zły generał - film akcji, USA, reż. Isaac Florentine, wyk. Dolph Lundgren, Cary - Hiroyuki Tagawa, Rachel Shane

TVP 2

4.55 Barwy szczęścia (3012 - 3014) - serial
6.30 M jak miłość (1782) - serial
7.30 Pytanie na śniadanie
11.35 Człowiek w żelaznej masce - film przygodowo - historyczny, USA, Wielka Brytania, reż. Randall Wallace, wyk. Leonardo Di Caprio, Jeremy Irons, John Malkovich, Gerard Depardieu, Gabriel Byrne
14.00 Familiada - teleturniej
14.35 Koło fortuny - teleturniej
15.15 Postaw na milion - teleturniej
16.15 Program rozrywkowy
17.15 Audycje Komitetów Wyborczych
17.45 Nigdy nie mów nigdy - film sensacyjny, USA, reż. Irvin Kershner, wyk. Sean Connery, Max Von Sydow, Barbara Carrera, Klaus Maria Brandauer, Kim Basinger
20.05 Mój przyjaciel szpieg - film fabularny, USA, reż. Peter Segal, wyk. Dave Bautista, Kristen Schaal, Chloe Coleman (HIT)
21.50 Przed ekranem
22.10 Panorama
22.50 Kino bez granic - Tajemnica anioła - film fabularny, USA, reż. Kim Farrant, wyk. Rebecca Bower, Luke Evans, Noomi Rapace
0.40 Osiecka (3 - 4) - serial
2.35 22 Jump Street - komedia kryminalna, USA, reż. Phil Lord, Christopher Miller, wyk. Jonah Hill, Channing Tatum, Peter Stormare, Amber Stevens
4.25 Zakończenie dnia

POLSAT

6.00 Nowy dzień z Polsat News
7.45 Lorax - film anim.
9.40 Percy Jackson: Morze potworów - film przygodowy
11.55 Gdzie jest Dory - film anim.
14.00 Rodzina od zaraz - komedia, USA, 2018, reż. Sean Anders
16.35 Evan Wszechmogący - komedia, USA, 2000
18.50 Wydarzenia, Sport, Pogoda
19.30 Państwo w Państwie

20.00 Pretty Woman - komedia romantyczna, USA, 1990, reż. Garry Marshall, wyk. Julia Roberts, Richard Gere, Ralph Bellamy, Jason Alexander - Współczesna, kultowa już wersja bajki o Kopciuszku z Julią Roberts oraz Richardem Gere'em w rolach głównych. (HIT)
22.30 Turysta - thriller, USA, 2010, reż. Florian Henckel von Donnersmarck, wyk. Johnny Depp, Angelina Jolie, Paul Bettany, Timothy Dalton
0.55 Terminator 3: Bunt maszyn - film sci - fi, USA, Niemcy, Wielka Brytania, 2003, reż. Jonathan Mostow, wyk. Arnold Schwarzenegger, Nick Stahl, Claire Danes, Kristanna Loken
3.20 Świat według Kiepskich

TVN

5.35 Uwaga!
5.50 Batwheels - animacja
6.20 Kuchenne rewolucje
7.15 Odlotowy ogród
7.45 Dzień Dobry TVN
11.35 Co za tydzień
12.15 Totalne remonty Szelągowskiej - program rozrywkowy
13.15 Dennis rozrabiaka - komedia, USA 1993, reż. Nick Castle
15.15 Shazam! - film przygodowy, USA 2019, reż. David F. Sandberg
18.00 Kuchenne rewolucje
18.55 Raport Roland Garros
19.00 Fakty, Sport, Pogoda
19.30 Kronika Speedway Grand Prix
19.45 Uwaga!

20.00 Poszukiwacze zaginionej arki - film przygodowy, USA 1981, reż. Steven Spielberg, wyk. Harrison Ford, Karen Allen, John Rhys - Davies, Paul Freeman, Ronald Lacey (HIT)
22.25 Osierocony Brooklyn - film sensacyjny, USA 2019, reż. Edward Norton, wyk. Edward Norton, Gugu Mbatha - Raw, Alec Baldwin, Bobby Cannavale
1.15 Kuchenne rewolucje
2.10 Śmierć Diany. dwa śledztwa
2.55 Szpital - program obyczajowy
3.40 Uwaga!

NIEDZIELA, 2.06

TVN 7

5.00 Szkoła - program obyczajowy
5.45 Wiza na miłość: na odwrót
7.00 New Looney Tunes - anim.
7.30 Timber, pies odkrywca - film przygodowy, USA 2016
9.15 Ukryta prawda
12.15 Detektywi - serial
13.10 Bitwa o gości
14.35 Vinci - komedia, Polska 2004, reż. Juliusz Machulski
16.50 Harry Potter i Komnata Tajemnic - film przygodowy
20.00 Bękarty wojny - film wojenny, USA, Niemcy 2009, reż. Quentin Tarantino, wyk. Brad Pitt, Mélanie Laurent, Christoph Waltz, Eli Roth, Michael Fassbender, Diane Kruger, Daniel Brühl, Til Schweiger (HIT)
23.10 Hannibal - thriller, Wielka Brytania/USA 2001, reż. Ridley Scott, wyk. Anthony Hopkins, Julianne Moore, Gary Oldman, Giancarlo Giannini, Ray Liotta
1.45 Medium z Long Island
2.35 Żyjąc z potworem
3.25 Mój sąsiad morderca
4.15 Druga strona medalu
4.40 Druga strona medalu

TV PULS

6.00 Miasteczka. Nie ufaj nikomu - serial
9.15 Różowa Pantera - komedia
11.00 Heidi - film familijny, USA
13.20 Piękna i bestia - film familijny, Francja, Niemcy 2014
15.35 Tajemnica pieczęci smoka - film przygodowy, Rosja
18.00 Pies - komedia, USA 2022, reż. Channing Tatum, Reid Carolin
20.00 Moonfall - film katastroficzny, USA, Kanada, Chiny 2022, reż. Roland Emmerich, wyk. Charlie Plummer, Halle Berry, John Bradley, Michael Peña, Patrick Wilson (HIT)
22.25 Pan "Wypadek" - film akcji, Wielka Brytania 2018, reż. Jesse V. Johnson, wyk. Amy Johnston, David Paymer, Ray Park, Ray Stevenson, Scott Adkins
0.30 Uciec, ale dokąd? - film sensacyjny, USA 1993, reż. Robert Harmon, wyk. Jean - Claude Van Damme, Kieran Culkin, Rosanna Arquette, Ted Levine
2.30 Dyżur
3.05 Taki jest świat
4.00 Dyżur

TRWAM

16.00 Informacje dnia **16.10** Koncert życzeń **16.50** Zanim stąd odejdę **17.15** Robi **17.30** Sól ziemi **17.55** Poczet Wielkich Polaków **18.00** Anioł Pański **18.05** Informacje dnia **18.15** Rozmowy niedokończone **19.25** Święty na każdy dzień **19.30** Moja katolicka rodzina **20.00** Informacje dnia **20.20** Różaniec **20.50** Myśląc Ojczyzna **21.00** Apel Jasnogórski **21.20** Informacje dnia **21.40** Retrospekcja **21.45** Stan Bezpieczeństwa Państwa **21.55** Święty na każdy dzień **22.00** Polskie dziedzictwo **22.30** W góreckim domku ogrodnika **22.45** Jak wygrać małżeństwo? **23.00** Jak my to widzimy **23.30** Tam, gdzie Bóg płacze

SUPER POLSAT

6.00 Małe Wielkie Marzenia **7.05** Wszyscy razem, śladem Blue! **8.05** Kung Fu Panda: Legenda o niezwykłości **9.35** SpongeBob Kanciastoporty **10.05** #JesteśmyDlaDzieci **10.35** Dawno, dawno temu w Idolu - film anim. **10.45** Artur ratuje Gwiazdkę - film anim. **12.50** Sezon na misia 2 - film anim. **14.35** Płytki facet - komedia romantyczna **16.55** Jumanji: Następny poziom - film przygodowy **19.30** Świat według Kiepskich **20.00** Planeta Singli. Osiem historii **21.15** Planeta Singli. Osiem historii **22.30** Strzelec wyborowy - film sensacyjny **0.25** Polacy za granicą **1.25** Backdoor - wyjście awaryjne

TVP SPORT

6.30 Kolarstwo - BMX Racing - ME, Werona **8.40** Piłka nożna - 2. liga, baraże **10.45** Lekkoatletyka - Maraton Sztokholm **11.55** Piłka nożna - AMP Futbol - ME: Polska - Grecja **13.30** Lekkoatletyka - Mityng na Rynku - Białystok **16.00** Wyścigi samochodowe - Driftingowe Mistrzostwa Polski - runda finałowa **16.55** Piłka nożna - ME < 17: 1/2 finału **19.25** Piłka nożna - ME < 17: 1/2 finału **21.30** Sportowy Wieczór **22.15** Lekkoatletyka - Mityng na Rynku - Białystok **23.15** Lekkoatletyka - Mityng na Rynku - Białystok **0.30** Wyścigi samochodowe - Driftingowe Mistrzostwa Polski

TTV

5.25 Detektywi. Na zlecenie **6.00** Diabelnie boskie - serial **6.25** Express **6.45** DeFacto **7.40** Farma Clarksona **8.45** Gogglebox. Przed telewizorem **9.45** Express **10.05** Ciężarówką przez Stany **11.05** Damy i wieśniaczki. PL **12.05** Dobra robota **12.40** Zakup w ciemno **13.45** Nasi w mundurach **14.45** Gogglebox. Przed telewizorem **15.45** Express **16.05** Gogglebox. Przed telewizorem **17.05** Dobra robota **17.45** Express **18.05** Dobra robota **18.45** Damy i wieśniaczki. PL **19.45** Express **20.00** Zakup w ciemno **21.00** Gogglebox. Przed telewizorem **22.00** Polacy w Legii Cudzoziemskiej **23.10** Nic do zgłoszenia

STOPKLATKA

6.00 Przygody Merlina - serial **7.00** Komisarz Rex - serial **10.00** Hudson i Rex - serial **12.55** Junior - komedia **15.05** Bogowie Egiptu - dramat przygodowy **17.45** Czterej pancerni i pies cz. 1 - 2 - serial **20.00** Mechanik: Prawo zemsty - thriller **21.55** Bez przedawnienia - dramat kryminalny **0.10** Paragraf 44 - thriller

TV 4

6.00 Łowcy Skarbów **7.00** Jezus i jego życie **9.00** Galileo **11.00** 13 posterunek 2 **11.45** Goście, goście 2 - komedia **14.20** Naga broń - komedia kryminalna **16.00** Gwiazdy Kabaretu **18.00** Galileo **20.05** Jarhead: Żołnierz piechoty morskiej - dramat wojenny **22.45** Nagła śmierć - thriller, USA, 2020

TV6

6.00 Zoo po godzinach **7.00** Columbo **11.10** Magnum: Detektyw z Hawajów **14.00** Policjantki i Policjanci **20.00** CSI: Kryminalne zagadki Nowego Jorku **23.00** Trzynaście duchów - horror **0.55** Włatcy móch **1.25** Włatcy móch **3.00** Benny Hill **3.40** Sekrety sąsiadów **4.40** Kochane pieniądze

eprasa.pl c0f327d7e8

HOROSKOP

WODNIK

Nie licz na to, że ktoś, kto nie umie poradzić sobie ze sobą samym, pomoże tobie. W poniedziałek i wtorek świat należy do ciebie. Uda się zrobić coś, o czym od dawna marzysz. Nie daj się nikomu zbić z tropu. W środę i czwartek nie trać sił i energii na sprawy, które muszą toczyć się bez twojego wpływu. Nie będzie to zła decyzja, a korzyści szybko zauważysz. W piątek nie przemęczaj się. Weekend bardzo udany.

RYBY

W poniedziałek i wtorek sprawy ułożą się po twojej myśli, ale trzeba będzie się nieźle napracować. W środę wykaż się w pracy przebojowością, upominaj się o swoje. W czwartek i piątek powodzenie w życiu uczuciowym i zawodowym. Korzystaj z okazji, bo się nie powtórzą. Weekend będzie wymagać od ciebie pracy, wytrwałości i poczucia humoru. Nie daj sobie narzucić stylu spędzania czasu czy odpoczywania.

BARAN

W poniedziałek i wtorek mimo kiepskiego samopoczucia możesz się podjąć nowych zadań. W środę i czwartek świetne będą kontakty z ludźmi, los pomoże ci w pracy i nauce. Możesz zacząć korzystną współpracę, podpisać ważną umowę. W piątek możliwe liczne „zadania domowe" - naprawy, porządki. Wieczór - wymarzony na życie towarzyskie. Weekend należy do ciebie. Zadbaj o to, by marzenia się spełniły.

BYK

W poniedziałek okaże się, że jednak jesteś osobą bardzo delikatną. Ktoś zrobi ci przykrość, ale postaraj się tego nie brać zbyt osobiście. We wtorek twoje ambicje zawodowe zasną, ale obudź je - może pojawić się dobra okazja. W środę kogoś ci zabraknie. To cię zastanowi. W czwartek i piątek czas sprzyja pracy, trudnym rozmowom, ważnym umowom. W sobotę rozbudzisz czyjeś wielkie nadzieje...

BLIŹNIĘTA

Nie miej uprzedzeń wobec przyjaciół, staraj się oceniać ich obiektywnie. Przecież chcesz mieć jak najlepsze z nimi stosunki. W poniedziałek i wtorek skorzystasz z uroków wiosny. W środę i czwartek szczęście ci dopisze - wspaniałe kontakty, napłyną pieniądze, ktoś cię zaprosi na ciekawą wyprawę. W piątek załatw do końca sprawy zawodowe. W sobotę bądź sobą, a będzie cudownie. Między wami zaiskrzy. W niedzielę odpocznij.

RAK

W poniedziałek miły klimat, a po wykonaniu obowiązków będzie wiele czasu na rozrywki i życie towarzyskie. We wtorek i środę szybko i skutecznie będziesz działać w pracy, chwycisz w lot wszelkie okazje, nie dasz się wyprzedzić. W czwartek i piątek pracowicie, sporo pośpiechu. Nie zabraknie jednak czasu na bardzo miłe i ważne spotkanie. Weekend zachęca do spotkań, relaksu, miłości. Plany uda się zrealizować.

LEW

W poniedziałek nie wahaj się i zrób długofalowe plany. Z ich realizacją trzeba będzie trochę poczekać, ale warto się przygotować. We wtorek i środę możecie z partnerem bardzo zbliżyć się do siebie. Szczerość, takt i chęć współpracy pozwolą znaleźć wspólny język. W czwartek i piątek dobre samopoczucie. Napłyną dodatkowe pieniądze. Kontakty z dawno niewidzianymi krewnymi okażą się inspirujące. Weekend to czas miłości.

PANNA

Sporo spraw uda ci się załatwić nie siłą, ale wykorzystując różne sposoby i sposobiki. Nie ma się czego wstydzić. W poniedziałek nie bierz zbyt wiele na siebie, bo będzie szło świetnie, ale możesz przeliczyć się z siłami. We wtorek i środę podejmiesz dobre decyzje rodzinne. Okazuj serce, jeśli chcesz, ale nie zmuszaj się do dobrych uczynków, bo ludzie to wyczuwają. W czwartek i piątek moc wrażeń i uczuć. Weekend spokojny.

WAGA

W poniedziałek i wtorek może się okazać, że stara miłość nie rdzewieje. Osoby samotne mogą przeżyć miły romans bez dalszego ciągu. W środę i czwartek możesz zabłysnąć w życiu towarzyskim, odbyć udane spotkanie zawodowe, zadbać o zdrowie. W piątek poza pracą trzeba będzie nadrobić jakieś zaległości - może sprzątanie, może uroczystość u nudnych krewnych. W weekend łatwo nawiążesz kontakty i zaszalejesz.

SKORPION

Ktoś bliski czeka na twoją uwagę, na wyraźne określenie, co możesz zaoferować. Nie trzymaj ludzi w niepewności. W poniedziałek i wtorek będzie okazja do szczerej rozmowy. W środę i czwartek ktoś może mieć pretensje o nietrafione decyzje w pracy. Jeśli nie masz sobie nic do zarzucenia, nie daj się obwiniać. Zadbaj teraz o finanse. W piątek wrócą stare sprawy, nie unikaj ich dłużej. Odczujesz ulgę. Weekend pełen wydarzeń i wrażeń.

STRZELEC

W poniedziałek i wtorek trzeba będzie nadrabiać zaległości. Będziesz też mieć sporo spraw osobistych do przemyślenia. Czy nie za wiele oczekujesz od bliskich? Przecież nie są magikami... To ty decydujesz o swoim nastroju. W środę i czwartek zwolnij tempo, ale nie porzucaj już rozpoczętych spraw. W piątek będziesz duszą towarzystwa. Może wrócisz też do starego hobby? Weekend to czas miłego flirtu i dobrego relaksu.

KOZIOROŻEC

Czyżby i na ciebie przyszła pora? Może uwierzysz, że miłość to nie przypadłość, która zdarza się tylko innym. W poniedziałek i wtorek sporo się na ten temat dowiesz. W środę i czwartek szukaj towarzystwa osób pogodnych, nie daj się smutkom. W finansach nastąpi miłe ożywienie. W piątek rozwiążesz każdy problem, nic nie będzie ci straszne. Weekend pełen rozrywek i przyjemności. Okażesz się duszą towarzystwa.

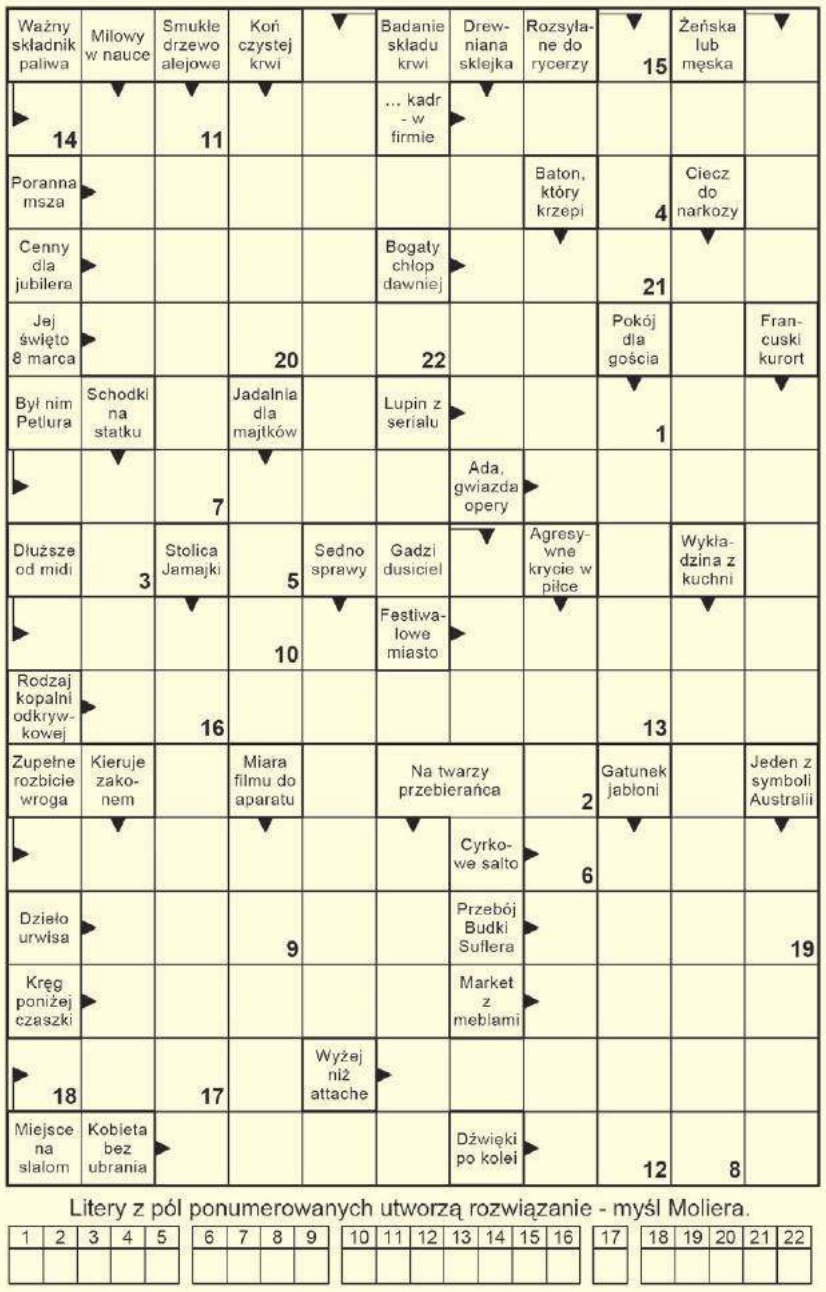

Litery z pól ponumerowanych utworzą rozwiązanie - myśl Moliera.

1	2	3	4	5	6	7	8	9	10	11	12	13	14	15	16	17	18	19	20	21	22

Lady Marion bielizna & brafitting
Chełm, Pl. E.Łuczkowskiego 9A
ul. Lwowska 15
tel. 733 715 077, 785 777 775
www.ladymarion.pl
ladymarionbielizna

Rozwiązanie krzyżówki z numeru 21 (2024) brzmi: **„Talent dodaje urodzie blasku"**. Spośród wszystkich osób, które wysłały poprawne odpowiedzi, wybraliśmy panią **Iwonę Mróz z Chełm.** Po odbiór nagrody zapraszamy w godz. 9–16 w terminie dwóch tygodni od momentu publikacji nazwiska zwycięzcy na łamach Super Tygodnia Chełmskiego. Warunkiem wzięcia udziału w konkursie jest przysłanie rozwiązania krzyżówki. Hasło wraz z kuponem należy dostarczyć do redakcji (w ciągu 5 dni od daty wydania) – pocztą, osobiście lub wrzucić do skrzynki ogłoszeniowej z logo Super Tygodnia. **Do wygrania bon o wartości 50 zł do wykorzystania w sklepie Lady Marion, ul. Lwowska 15 lub Pl. E. Łuczkowskiego 9A, Chełm.**

KRZYŻÓWKA
nr 22 (2024)
KUPON
super tydzień chełmski

Włodawski Dzień Fotografii

fot. Renata Włostowska, WDK

WŁODAWA Już po raz czwarty Włodawa stanie się letnią stolicą miłośników fotografii. Wszystko za sprawą cyklicznego i dużego wydarzenia, jakim jest Włodawski Dzień Fotografii. Odbędzie się on w dniach 8-9 czerwca.

WDF to ogólnopolska impreza zrzeszająca miłośników tej formy sztuki. Organizowana jest przez Klub Fotograficzny Rondo, działający przy Włodawskim Domu Kultury. Tym razem chętni będą mogli wziąć udział w kilkunastu spotkaniach autorskich m.in. z **Wiktorem Franko**, **Mateuszem Bajem**, **Kacprem Kowalskim**, **Wojciechem Grzędzińskim** i **Pawłem Bajewem**.

Organizatorzy stawiają również mocny akcent na różnorodność wystaw. W tegorocznej, czwartej już edycji, zaplanowano ich czternaście. Co roku prezentowane są one w różnych zakątkach Włodawy. Jest więc czas, by obcować z naturą i poznać uroki tego wielokulturowego miasta.

Warto podkreślić, że udział w wydarzeniu jest całkowicie bezpłatny i może w nim uczestniczyć każdy, kto ma na to ochotę. Nie ma też obowiązku wzięcia udziału we wszystkich spotkaniach, można wybrać te, które najbardziej nas interesują.

Szczegóły wydarzenia dostępne są na fanpage: Klubu Fotograficznego Rondo oraz Włodawskiego Domu Kultury. **dem**

OFERTY DLA SAMOTNYCH SERC

723 Zbigniew

Jestem seniorem, mam otwarte serce dla wszystkich pięknych serc. Pragnę być aktywnym seniorem, blisko ludzi i ułożyć sobie radosne oraz wesołe życie. Szanuję i doceniam ludzi o różnych poglądach. Mam łagodne usposobienie, żyję uczciwie i chciałbym jeszcze poznać towarzyszkę życia.

724 Małgorzata

Mam 59 lat, jestem wdową. Szukam mężczyzny, z którym spędzę piękne chwile. Jestem osobą mobilną i pracuję zawodowo. Lubię podróżować, dbać o ogród, oglądać filmy oraz czytać książki. Szukam pana, z którym mogłabym dzielić radości oraz troski życia.

725 Antoni

Mam 59 lat, jestem czuły, opiekuńczy, zmotoryzowany, bez nałogów. Lubię kwiaty, wycieczki, poznam panią niepalącą.

726 Maja

Jestem samotna, chciałabym kogoś poznać. Lubię wyszywać serwetki.

Potrzebujesz bratniej duszy, towarzystwa, miłości?

Przyślij do naszej redakcji swoją ofertę, napisz o swoich oczekiwaniach i pragnieniach.

List wyślij na adres redakcji. Każda oferta otrzyma swój numer kontaktowy, np: 001, 002. Nie będziemy podawać w gazetach nazwisk ani adresów osób składających oferty.

W liście w kilku słowach opowiedz o sobie: jak masz na imię, w jakim jesteś wieku, gdzie mieszkasz, jakie masz zainteresowania, dlaczego szukasz partnerki lub partnera i jakie masz wobec niego wymagania. Jeśli chcesz, możesz przysłać swoje zdjęcie, które uatrakcyjni ofertę.

Czytelnicy zainteresowani daną ofertą i osobą, powinni napisać do niej list, a do korespondencji dołączyć pustą kopertę ze znaczkiem pocztowym. Na pustej kopercie napisać numer oferty/osoby, do której mamy ten list odesłać. Redakcja będzie punktem kontaktowym dla osób, które zechcą się ze sobą poznać.

KUPON nr 22
Oferty dla samotnych
Aby oferta ukazała się w gazecie, należy dołączyć do niej oryginalny kupon z aktualnego numeru.

eprasa.pl c0f327d7e8