ISSN 2080-2463

KURIER ZAWIERCIAŃSKI

Nr 46 17.11.23- 23.11.2023
cena 4,99zł (w tym 5% VAT)
2100 egz. +296 prenumerata cyfrowa

TYGODNIK POWIATOWY: ZAWIERCIE, ŁAZY, PORĘBA, KROCZYCE, WŁODOWICE, IRZĄDZE, PILICA, SZCZEKOCINY, ŻARNOWIEC, OGRODZIENIEC

ZAKŁAD POGRZEBOWY „KURAŚ"
- kompleksowe usługi pogrzebowe
- odbiór całodobowy zmarłych
- kompleksowa organizacja pogrzebu
- wypłata zasiłku ZUS/KRUS od ręki
- własna kaplica pożegnalna
503 877 376
CAŁODOBOWO
KAPLICA CMENTARZ KOMUNALNY
UL. JANA PAWŁA II 100 · 42-300 MYSZKÓW

FASZYZM

czy wolno tak mówić o jego partii?

Kaczyński kontra Mazanek

We wtorek 21 listopada przed Sądem Okręgowym w Warszawie rusza proces w którym Prawo i Sprawiedliwość pozywa dziennikarza Gazety Myszkowskiej za sformułowanie „partia faszystowska zwiera szeregi" w tekście, który ukazał się na portalu gazetamyszkowska.pl w sierpniu 2023. Chodziło o lokalne rozgrywki wśród radnych powiatowych. W artykule wyjaśniliśmy dlaczego zdaniem autora nie tylko możliwe, ale również wskazane jest używanie wobec PiS określenia „partia faszystowska". Rolą dziennikarzy jest ostrzegać o zagrożeniach. A tendencje faszystowskie w PiS są oczywiste. Ale partia chce zabronić dyskusji na ten temat. W pozwie, który w warszawskim sądzie, gdzie rok, nawet dwa lata, czeka się na rozpoczęcie procesu cywilnego datowany na 22.09.2023 (data pisma procesowego) już 2 X 2023 mamy wylosowany skład sędziowski. W tym dniu Sąd wysyła nam odpis pozwu, który trafia do redakcji 5.10.2023. A na 21.11.23 Sąd Okręgowy w Warszawie już wyznacza termin rozprawy!

Propaganda rządowa w TVP może używać słowa „faszyzm". PiS używa więc tego określenia wobec przeciwników. Ale już połączenia PiS=FASZYZM partia Kaczyńskiego nie lubi.

Zjednoczona Prawica która właśnie na naszych oczach traci władzę, obiecywała sprawne i uczciwe sądy. Ale dostaliśmy sądy upolitycznione, procesy trwają dłużej, a coraz częściej strony procesu mają wątpliwości, czy osoba rozpoznająca ich sprawę jest prawidłowo nominowanym sędzią. Tak jest i w tej sprawie z pozwu PiS przeciwko Jarosław Mazanek. W sprawie orzeka sędzia **Dorota Gozalbo-Gągolewicz**, opiniowana do warszawskiego sądu przez nieuznawaną NEO-KRS. Niezwykle krótki czas od daty pozwu, do wyznaczenia rozprawy też budzi wątpliwości, czy jako pozwany mogę liczyć na uczciwy proces, rozpoznanie sprawy przez niezawisłego sędziego.

Partia **Prawo i Sprawiedliwość** w pozwie żąda tylko opublikowania przeprosin, w których miałbym przyznać, że określenie jej w artykule z 9-08-2023 „partią faszystowską" było „jaskrawym nadużyciem wolności słowa, bezprawnie naruszało dobre imię Prawa i Sprawiedliwości".

Sprawę pozwu nagłośniliśmy w artykule: **„CZY PIS MOŻNA NAZYWAĆ PARTIĄ FASZYSTOWSKĄ? Jarosław Kaczyński właśnie pozwał nas za to sformułowanie!"**.

Sprawa zrobiła się głośna nie tylko w Polsce, po tym jak artykuł na temat pozwu autorstwa dziennikarza Marka Mamonia ukazał się na wyborcza.pl w całości przedrukowany przez tygodnik Angora 22.X.

Na pozew natychmiast zareagowało też Stowarzyszenie Prasy Lokalnej, które wystosowało apel w obronie wolności słowa. Rada Wydawców Stowarzyszenia Gazet Lokalnych nazywa pozew „błyskawicznym". Pozew który PiS z pełnomocnictwem Jarosława Kaczyńskiego złożył przeciw redaktorowi naczelnemu lokalnej Gazety Myszkowskiej: „abstrahując od meritum sporu, taki pozew to nic innego jak SLAPP i uważamy, że należy się Gazecie Myszkowskiej i naczelnemu z naszej strony solidarność" -pisze Rada Wydawców.

Apel ukazał się w kilkudziesięciu tygodnikach i portalach lokalnych w całej Polsce.

PIS jako partia faszystowska. Pozwali nas, choć taką opinię wyrażają dziesiątki, może setki osób!

„Centrala z Nowogrodzkiej pozwała do sądu dziennikarza i wydawcę „Gazety Myszkowskiej". Bo przyrównał PiS do „partii faszystowskiej"- pisze wyborcza.pl 7.10.2023 2 tekście Marka Mamonia.

„W dbałości o wizerunek PiS pozywa w kampanii wyborczej dziennikarza z 30-tysięcznego Myszkowa, oddalonego od Nowogrodzkiej o blisko 300 km. Angażuje przeciw niemu adwokata znanego z reprezentowania Jarosława Kaczyńskiego. Sprawą zajmie się neozmianowa sędzia" -pisze wyborcza.pl

Nasz artykuł z sierpnia 2023 dotyczył lokalnych rozgrywek o władzę. A w odniesieniu do PIS użyłem w nim zdania: „„partia faszystowska zwarła szeregi i grupa radnych PiS złożyła wniosek o sesję nadzwyczajną". W dalszej części znalazło się uzasadnienie, dlaczego w mojej opinii, nazywanie PIS partią faszystowską jest dopuszczalne:

„Pewnie niektórzy Czytelnicy zastanawiają się, dlaczego we wstępie artykułu określiliśmy PiS partią faszystowską, Po prostu dlatego, że taki PiS jest. Nie tylko z powodu kultu wodza, choć to też. Ale partią wodzowską jest też PO, ale nie spełnia żadnych innych kryterium partii faszystowskiej. PiS je spełnia, przytoczę kilka tych kryterium: schlebianie najniższym instynktom, niechęć do sądów, związków zawodowych, gejów i żydów lub wszystkich „obcych", zwłaszcza imigrantów. Faszyzm to też nawoływanie do obrony tego, co nie jest zagrożone, albo nikogo to nie obchodzi, że jest. Czyli jest to problem marginalny, lub bez znaczenia: wiara przodków, „biją naszych" (choć nie biją). Faszyzm wywraca język i znaczenia do góry nogami, budzi poczucie zagrożenia przed którym nas (PiS) obroni, choć nad naszymi głowami latają białoruskie śmigłowce szturmowe, a Minister Obrony nawet ich nie dostrzegł. Odwołali zaglądającego kobietom do majtek, a nam do recept Ministra Zdrowia, nie dlatego, że zrobił źle, złamał prawo, tylko że głupek się tym pochwali na TT, teraz X. ***PiS w anielskich szatach gotuje nam smołę i udaje, że to jacuzzi."***

Wyborcza.pl w artykule nie odnosi się kwestii czy PiS jest partią faszystkowską, czy używanie tego określenia jest dopuszczalne. Autor swraca uwagę na takie fakty, jak ekspresowość procesu, i wyznaczenie do rozstrzygnięcia sprawy sędzi nominowanej przez NEO-KRS:

„Co interesujące, sprawę otrzymała „w wyniku losowania" sędzia Dorota Gozalbo-Gągolewicz. Przed laty było o niej głośno przy okazji sądzenia sprawców pobicia w kwietniu 2014r.

więcej str: 2,3 i ostatnia

GRUPA TANDEM
NOWY WYMIAR MOTORYZACJI
AUTORYZOWANY DEALER

DACIA CITROËN PEUGEOT ALFA ROMEO FIAT
www.grupatandem.pl

eprasa.pl c10936a159

Wojciecha Kwaśniaka. Ówczesny wiceprzewodniczący Komisji Nadzoru Finansowego zajmował się aferą w SKOK-u Wołomin. Napad przeżył tylko dlatego, że się bronił i wystraszył napastnika zdjęciem mu kominiarki. Po pobiciu wiele miesięcy spędził w szpitalu.

Postępowanie dostała najpierw młoda sędzia Dorota Anna Gozalbo-Gągolewicz. Kiedy wydawało się, że sprawa jest już na finiszu, na rozprawie w styczniu 2017 r. doszło do zaskakującego zwrotu: sędzia uprzedziła o możliwej zmianie kwalifikacji zarzucanych oskarżonym czynów. Mowa byłaby już nie o napaści na funkcjonariusza, za co można iść nawet na 10 lat do więzienia, ale o zagrożonym ledwie trzema latami naruszeniu nietykalności cielesnej funkcjonariusza i wymuszeniu czynności urzędowej.

– Widać było, że sędzia się bała. Mówiła szeptem, ledwo było słychać. Oskarżyciel posiłkowy i prokurator prawie oniemieli, zaskoczeni dopytywali sędzię, czy się nie przesłyszeli – mówi osoba, która brała udział w procesie.

W listopadzie 2017 r. sędzia Gozalbo-Gągolewicz przeszła na długotrwałe zwolnienie i urlop macierzyński, sprawę przejął inny sędzia.

W marcu 2023 r. nowa KRS wskazała ją do awansu do Sądu Okręgowego w Warszawie. Ocenę jej kwalifikacji sporządziła Sylwia Sierpińska – od 2021 r. sędzia SO w Warszawie, wizytator ds. rodzinnych."

wyborcza.pl cytuje nasz komentarz do złożonego pozwu:

Jarosław Mazanek nie zamierza się wycofywać

– Sformułowanie: „PiS to partia faszystowska" jest mocne? A gdy o kimś lub o formacjach politycznych mówi się i pisze „lewactwo", „lewak", to można? – pyta Mazanek.

– Faszyzm – kontynuuje – był i jest ideologią polityczną i PiS bywa tak bardzo często określany: jako partia „faszyzująca", „o cechach faszystowskich" czy „spełniająca kryteria nazywania jej partią faszystowską". W pozwie PiS myli faszyzm z nazizmem, jego skrajną formą, która doprowadziła do II wojny światowej. Często też faszyzm jest postrzegany przez pryzmat Hitlera, do czego doprowadził niemiecki faszyzm, a nie przez to, jaki jest, czym się kieruje, na czym polegają rządy faszystowskie. A faszystowskie były przecież rządy w Hiszpanii, co doprowadziło do wojny domowej, we Włoszech. Również polskie rządy okresu międzywojnia XX w., polska endecja była niejeden raz określana w ten sposób. Postrzeganie, ale też wypaczenie, czym jest faszyzm, przyniosła II wojna światowa ze wszystkimi jej okropieństwami – argumentuje dziennikarz „Gazety Myszkowskiej".

PiS w publicystyce bardzo często jest określany partią faszystowską, podobnie jak wiele innych obecnie działających partii na świecie. Przytacza wstęp Sławomira Sierakowskiego do książki „Jak działa faszyzm" prof. Jasona Stanleya z Yale University, który zaczyna się od zdania: „Prawo i Sprawiedliwość Jarosława Kaczyńskiego jest jednym z głównych negatywnych bohaterów tej książki".

Wygląda na to, że Prawo i Sprawiedliwość pozwem przeciwko naszej gazecie o faszyzm, otworzyło puszkę Pandory. O ile przed ujawnieniem informacji o pozwie, publikacji i wypowiedzi w których partia Jarosława Kaczyńskiego była nazywana „faszystowską" były dziesiątki, to po tym pozwie mamy prawdziwy wysyp takich wypowiedzi. Pod tekstem wyborcza.pl na temat pozwu, mamy komentarze będące jak wywód prawdziwości tej tezy. 67 komentarzy. Na str. 16 cytujemy niektóre z komentarzy.

FASZYZM

czy wolno tak mówić o jego partii?

Kaczyński kontra Mazanek

Odpowiedź na pozew: adwokat Paweł Matyja wnosi oddalenie powództwa. Czy da się dowieść że PIS to partia faszystowska?

Od kilku lat we wszystkich potyczkach sądowych, zwłaszcza z „Dobrą Zmianą" redakcję reprezentuje adwokat Paweł Matyja. Więc i w tej sprawie o faszyzm to mec. Matyja sporządził odpowiedź na pozew i będzie bronił dziennikarza w sądzie. I nie będziemy tam sami!

Świadkiem w sprawie zgodził się być **profesor Maciej Górecki**, z Wydziału Psychologii Uniwersytetu Warszawskiego. Profesor w udzielanych wywiadach wiele razy stawiał tezę, że PiS to partia faszystowska:

Mówi w rozmowie Janem Pińskim, wydawcą „Historia bez cenzury" i wiesci24.pl profesor Uniwersytetu Warszawskiego, dr hab. Maciej Górecki profesor na Wydziale Psychologi UW. rozmowa dostępna na YouTube:

Prof. Górecki: PiS to partia faszystowska. Politolog z Uniwersytetu Warszawskiego demaskuje. Piński

W rozmowie profesor mówi, że Kaczyński pewnie nie odważy się go pozwać za nazywanie PiS partią faszystowską, tłumaczy dlaczego jego zdaniem PiS taką partią jest. Mówi, że chętnie to udowodni w sądzie. Profesora Góreckiego PIS nie pozwał. Pozwał dziennikarza lokalnej gazety i portalu.

Profesor **Marcin Matczak w artykule: „Kto niszczy jedno życie, niszczy cały świat. Dlatego niech ich piekło pochłonie"** „Wolna Sobota" 9-03-2023 pisze:

„Faszystowskie państwo PiS zaktywizowało rzeszę przeciętnych ludzi, którzy oprócz gorliwej nienawiści nie mają wiele do zaoferowania" (…) „Psychologicznie faszystowskie państwo PiS wykreowało otoczenie, w którym łatwiej się wykazać złem niż dobrem."

Artykuł powstał na kanwie tragicznych wydarzeń, gdy Mikołaj, młody chłopiec, popełnił samobójstwo. Był gejem, zaszczuto go, historia wywołała falę oburzenia.

Dziennikarz **Tomasz Lis** pisał w 1.10.2022 roku na X: Tomasz LiS na X: Kaczyński- „PiS jest partią umiarkowanej prawicy". Otóż PiS ma wszystkie podręcznikowe cechy partii faszystowskiej".

Nie sposób przytoczyć w jednym artykule wszystkich źródeł, które przytacza mec. Paweł Matyja na poparcie tezy, że określanie Prawa i Sprawiedliwości jako partii faszystowskiej jest powszechne, a często są to publicystyczne i naukowe analizy. PiS chce więc zakneblować dyskusję, zablokować możliwość nazywania ich partią faszystowską. Gdyby zapadł niekorzystny dla nas wyrok w tej sprawie, partia mogłaby ducić w ten sam sposób wszystie inne próby doszukiwania się cech faszystowskich retoryce i działaniach PiS.

Nasi rozmówcy piszą i mówią czego boi się PiS: uznanie partii za faszystowską otwiera drogę do delegalizacji PiS!

-Nie mam wątpliwości, że PiS to partia faszystowska czy też neofaszystowska. Być może próba procesowania się o to jest kolejnym już znakiem, że szykują się na porażkę wyborczą i chcą mieć „kwit" z sądu, który pomógłby im uniknąć delegalizacji. :)) -pisze do nas **profesor UW dr hab. Maciej Górecki Uniwersytet Warszawski, Wydział Psychologii**.

Wypowiedź z 6-11-2023, a więc gdy byliśmy jako kraj w ostatnich dniach kampanii wyborczej. Wynik wyborów 15-11-2023 spowodował, że PiS jest odsunięty od władzy. A właściwie odsuwany, gdyż na naszych oczach dzieje się historia. Sejm i Senat wybrały marszałków, trwa proces tworzenia rządu, na razie przez Mateusza Morawieckiego. Ale najpóźniej 13 grudnia 2023 misję tworzenia rządu otrzyma premier Donald Tusk. Niewykluczone, że w tym samym dniu ogłosi skład rządu, wygłosi expose i uzyska od Sejmu wotum zaufania.

Proces jaki PIS wytoczył naszej redakcji o nazwanie partii faszystowską wcale nie musi i raczej nie da argumentów do delegalizacji PiS. Sąd w naszej sprawie może ograniczyć się wyłącznie do kwestii prawa do swobody wypowiedzi, wolności słowa. Logika mówi, że wtedy pozew mógłby być od razu oddalony, jako oczywiście bezzasadny. Ale zobaczymy. Najciekawsze i

KURIER ZAWIERCIAŃSKI
TYGODNIK POWIATOWY: ZAWIERCIE, ŁAZY, PORĘBA, KROCZYCE, WŁODOWICE, IRZĄDZE, PLICA, SZCZEKOCINY, ŻARNOWIEC, OGRODZIENIEC
www.kurierzawiercianski.pl

Redakcja: 42-300 Myszków, ul. Sikorskiego 53/3, tel 34 313 71 20 redakcja@kurierzawiercianski.pl
Redakcja: TELEFON DYŻURNY: +48 536 334 438 34 3137120 **Myszków ul. Sikorskiego 53/3** redakcja@kurierzawiercianski.pl
Wydawca: „MyszPress" s.c. **Redaktor Naczelny:** Jarosław Mazanek jaroslaw.mazanek@myszpress.pl **tel. 602 514 030**
Zespół redakcyjny: Tomasz Urbański, Antoni Starowicz (ekspert podatkowy), Zdzisława Moskwińska (New York), Damian Liszczyk, Piotr Suszek, Czesław Orliński, Sebastian Michalak, Michalina Skwara.
REDAKCJA I BIURO OGŁOSZEŃ: 42-300 Myszków ul. Sikorskiego 53/3 (34) 313 71 20 redakcja@myszpress.pl gazetamyszkowska@pro.onet.pl
Jak pracujemy: Pn-Wt 9^{00}-15^{00} SRODA 9^{00}-16^{00} CZWARTEK 9^{00}-12^{00} PIĄTEK nieczynne
Reklama: Sylwia Mazanek sylwia.mazanek@myszpress.pl tel. 602 398386 Nr konta do wpłat: MyszPress s.c. 88 1050 1168 1000 0022 0158 3701
Druk: POLSKA PRESS Sp. z o.o. Oddział Poligrafia Drukarnia Sosnowiec Materiałów niezamówionych redakcja nie zwraca. Zaznaczamy sobie prawo skracania listów i tekstów nadesłanych. Za treść ogłoszeń i reklam redakcja nie odpowiada.

eprasa.pl c10936a159

najgroźniejsze dla Prawa i Sprawiedliwości byłoby dopuszczenie dowodów i świadków w zakresie prawdziwości tezy, że „PIS to partia faszystowska". Wtedy proces potrwa lata i zamieni się w ogólnokrajową debatę na temat istoty współczesnego faszyzmu.

Polska Konstytucja w **art. 13** zakazuje istnienia partii politycznych odwołujących się w swoich programach do totalitarnych metod i praktyk działania nazizmu, faszyzmu i komunizmu. A także tych, których program lub **działalność** zakłada lub **dopuszcza nienawiść rasową** i **narodowościową**, **stosowanie przemocy w celu** zdobycia władzy lub **wpływu na politykę państwa**.

Oczywiście w programie PiS nie znajdziemy prostych odwołań do faszyzmu. Nie ma tam wezwań do siłowego przejęcia władzy, lub używania siły dla jej utrzymania. Ale czy siła nie była używana? Czy PiS nie nadużywał władzy? Czy nie używa nienawiści na tle narodowościowym w codziennej swojej polityce? Ciągłe słyszymy o Niemcach, którzy chcą nas (wg PIS) zniewolić, wziąć w jasyr. Słyszeliśmy przez lata szczucie antyniemiecką retoryką z ust polityków PiS, z ust Jarosława Kaczyńskiego, prezesa PiS chyba najczęściej. Czy to nie zakazana w polskiej konstytucji nienawiść narodowościowa?

Z Polski i zagranicy, i „o zgrozo" (chodzi nam o antyniemiecką fobię Jarosława Kaczyńskiego) również z… Niemiec! -płyną wyrazy wsparcia dla nas w tym procesie

Emerytowany profesor **dr Henryk Olesiak**, psycholog, badacz emigracji, pisarz zajmuje się patologią ruchów społecznych i politycznych. Ma 91 lat, w roku 1979 otrzymał azyl polityczny w Niemczech. W tych Niemczech, o których słyszymy z ust polityków PiS, że chcą nas wykupić, pozbawić wolności, wynarodowić i uczynić niewolnikami. Prof. Olesiak mieszka w Saksonii, blisko polskiej granicy w Gorlitz. Cieszy się dobrym zdrowiem, więc zapowiedział, że wiosną 2024 odwiedzi naszą redakcję. Jego dwie książki które profesor wysłał nam, wydane w 2023 roku to humor, satyra z elementami krytyki politycznej. Profesor Olesiak oprócz osobistych wpisów, które będą dla nas cenną pamiątką, zaznaczył fragmenty do zacytowania. Więc cytujemy:

„Polacy pokonali smoleńską mafię, gdyż grają w Wielkiej Orkiestrze Świątecznej Pomocy Jerzego Owsiaka, który jest naszą wizytówką kulturową i polityczną". -pisze profesor odręcznie na okładce tomiku „Miłość jest poezją duży". A w książce zaznacza fragment, w którym komentuje spotkanie Jarosława Kaczyńskiego w Hojnicach, 8-12-2023. Rozdział ma tytuł: „Politycy w naszym kontekście: musisz obronić Polskę i Unię przed faszyzmem Ziobry i Kaczyńskiego- „mały Polaku"! Są w książce jeszcze mocniejsze określenia i wnioski autora.

Do tomiku „Humor w kieszeni. Bądź przyjacielem rozumu" Henryk Olesiak dopisał odręcznie: „Kaczyński zamienił polską demokrację w „faszyzujący nacjonalizm" i powiedział o tym publicznie: „mamy nowy system polityczny". Wbrew tytułowi książki, treść wcale nie jest humorystyczna. To raczej próba opowiadania z humorem o bardzo smutnych sprawach, zagrożeniach dla Polski. Profesor zaznaczył dla nas fragmenty: „Jesteś rasowym intelektualistą. Z tej wysokości możesz spaść na głowę,

dok. na str ostatniej

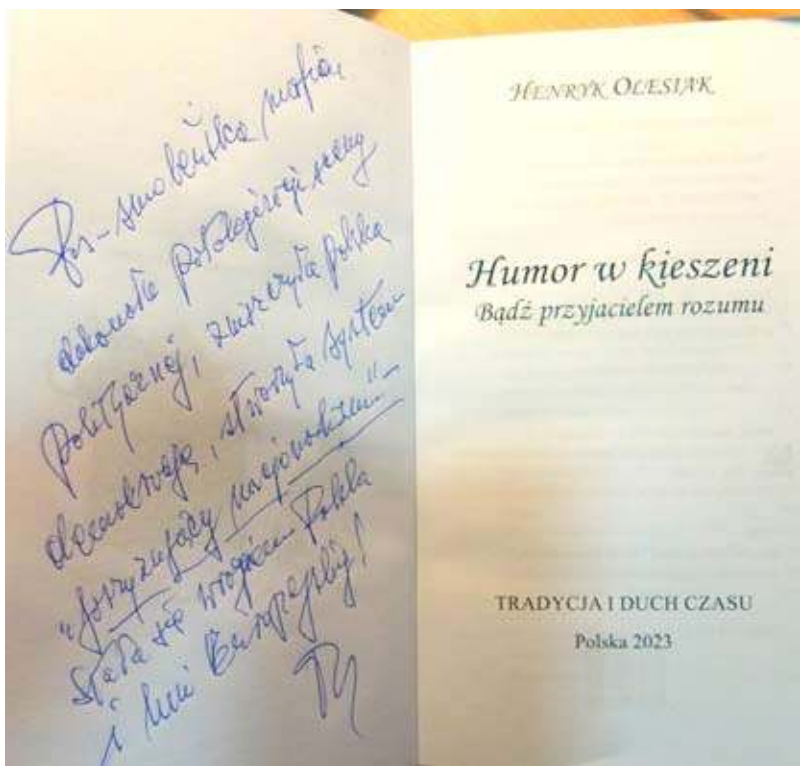

KOKU SUSHI TERAZ W MYSZKOWIE. W ZAWIERCIU SIEĆ NIE DAŁA RADY

21 listopada o godzinie 12:00 zgodnie z planem ma ruszyć restauracja KOKU SUSHI w Myszkowie. To popularna sieć sushi barów prowadzonych przez niezależnych restauratorów na zasadzie franszyzy.

W Myszkowie będzie to restauracja Moniki i Andrzeja Kazimierczaków, których lokalna społeczność zna dobrze z branży turystycznej, jako firmę Denar-Travel. Bary Koku Sushi działają w oparciu o franszyzę, jak sklepy Żabka. I nie zawsze sukces jest zapewniony. Jak trudny potrafi być restauracyjny biznes przekonał się właściciel restauracji pod nazwą sieci Koku Sushi w Zawierciu. Lokal nie działa już pod tą nazwą.

Ale restauracji z Myszkowa życzymy sukcesu!

Od 2005 roku małżeństwo Monika i Andrzej Kazimierczakowie prowadzą firmę Denar-Travel zajmującą się pośrednictwem w wyborze urlopu. To oni wysyłają na wakacje niemałą część nas, pośrednicząc i doradzając w wyborze wakacyjnych destynacji. Firma rozwijała się, aż do 5 obecnie biur podróży w Myszkowie, Zawierciu, Poczesnej, Gliwicach i Żorach.

Andrzej Kazimierczak sam mówi o sobie jako „zakochanym w sushi": -Myśl o tym, żeby założyć własną restaurację pojawiła się w 2019 roku. Wtedy też wybraliśmy z Moniką lokalizację, przy ul. Wyszyńskiego 10. Ale plany przerwała epidemia covid-19, a jak pamiętamy, początkowo restauracje nie mogły przyjmować gości. Wróciliśmy do przygotowań po dłuższej przerwie i teraz już od wtorku 21 listopada 2023 zapraszamy gości. Ruszamy o 12 w południe!

O tym, że Koku Sushi w Myszkowie o którym po raz pierwszy słyszeliśmy już 2 lata temu, tym razem już na pewno się otwiera, świadczy wielki baner reklamowy przy rondzie w Myszkowie.

-W pierwszych dniach, jak mówią doświadczenia sieci, możemy spodziewać się bardzo wielu gości, którzy przyjdą choćby z ciekawości. Ale naszym celem jest stworzenie miejsca, które na stałe wpisze się w kulinarną mapę Myszkowa i regionu -mówi Andrzej Kazimierczak.

Koku Sushi to sieć restauracji, sushi barów licząca obecnie 48 lokali w Polsce. Sieć oferuje 3 rodzaje lokali: restauracja, premium i point- najmniejszy lokal.

Koku Sushi w Myszkowie wpisuje się w aktualną estetykę sieci restauracji, więc każdy kto zna markę z innych miast, poczuje się „jak u siebie". Jedzenie z restauracji można oczywiście zamawiać telefonicznie, lub za pośrednictwem aplikacji KOKU SUSHI. Aplikacja to dobre źródło informacji o aktualnych promocjach. (JotM)

eprasa.pl c10936a159

OSM MYSZKÓW ŁĄCZY SIĘ Z OSM ŁOWICZ DO KOŃCA 2024

OSM Myszków podpisało umowę o współpracy z jedną z największych spółdzielni mleczarskich w Polsce, jaką jest OSM Łowicz. O ile Myszków jest spółdzielnią o zasięgu regionalnym, to około 30 razy większy partner OSM Łowicz to na rynku mleka, sera i innych produktów mleczarskich gracz ogólnopolski z dużo silniejszą marką. W 2022 roku łowicka spółdzielnia uzyskała przychody w wysokości 2,158 mld zł.

Zarzad OSM Myszków i OSM Łowicz w Myszkowie

Kilka dni temu obradowały w Myszkowie Rada Nadzorcza OSM Myszków i Przedstawiciele OSM Łowicz. W Myszkowie (OSM) prezesem jest Joanna Kaptacz, a przewodniczącym Rady Nadzorczej Adam Synowiec, rolnik z gminy Przyrów. OSM Łowicz reprezentują: prezes Iwona Grzybowska, wiceprezes Łukasz Siewierski, i przewodniczący Rady Nadzorczej Tomasz Chądzyński.

Jak tłumaczą nam władze dwóch spółdzielni, czyli OSM Myszków i OSM Łowicz nie następuje likwidacja myszkowskiej mleczarni, ani przejęcie. Obie spółdzielnie się łączą, a proces podlega regułom prawa spółdzielczego. Cały proces połączenia ma się zakończyć do końca 2024 roku, a więc za nieco ponad rok.

Konsumenci w Myszkowie i okolicy już mogli zauważyć pierwsze efekty będące wynikiem zacieśniającej się współpracy. W Myszkowie przy ulicy Kościuszki, blisko Placu Dworcowego powstał sklep firmowy OSM Łowicz. Z rynku zniknęła niestety już kilka tygodni temu popularna śmietana w woreczku z myszkowskiej mleczarni. Popularna… ale tylko u nas w niewielkiej odległości od Myszkowa, więc dla OSM Myszków od dawna nieopłacalna w produkcji. Jak tłumaczy prezes myszkowskiej spółdzielni, rezygnacja z produkcji „śmietanki w woreczku” była podjęta niezależnaie od planów połączenia z OSM Łowicz.

30 do 1. Tak różnią się wielkością Łowicz i Myszków!

OSM Myszków skupia rolników, producentów mleka z powiatów częstochowskiego, myszkowskiego, będzińskiego i lublinieckiego. Ma 930 członków, ale producentów mleka, rolników aktywnych, którzy oddają mleko jest 327. Spółdzielnia w tej formie prawnej działa od 1989r.

OSM Łowicz rocznie przerabia około 500 milionów litrów mleka pochodzącego z 2500 rodzinnych gospodarstw rolnych. Charakterystyczna Łowiczanka widniejąca w logotypie marki rozpoznawana przez wszystkich, jest widoczna na półkach sklepowych w całej Polsce oraz ponad 50 krajach świata.

OSM Łowicz to trzy prężnie działające zakłady produkcyjne położone w różnych częściach Polski. W ofercie firmy znajdują się mleka i śmietanki UHT, sery dojrzewające zarówno w formie tradycyjnych bloków jak i porcji, plastrów czy wiórek o różnych gramaturach, twarogi, twarożki, serki wiejskie, produkty fermentowane (kefiry, maślanki, jogurty) oraz proszki mleczne. Spółdzielnia posiada w swoim portfolio szeroką gamę produktów bez laktozy. Bogata oferta produktowa pozwala na sprzedaż wyrobów na eksport, do dużych sieci handlowych, hurtowni nabiałowych oraz segmentu HoReCa.

Do 31.12.2024 ma się zakończyć proces połączenia OSM Myszków z OSM Łowicz.

Rolnicy oddający mleko do „swojej” spółdzielni w Myszkowie zmiany dostrzegą już zapewne o wiele szybciej. OSM Łowicz już wspiera zmiany w Myszkowie, swoim doświadczeniem i skalą działalności.

OSM Łowicz. Jej historia sięga 1906 roku. Władysław Grabski, późniejszy premier RP, twórca reformy walutowej po odzyskaniu niepodległości przez II Rzeczpospolitą był już na początku wieku jednym z pionierów i inicjatorów ruchu spółdzielczego na ziemi łowickiej. Zainicjował powstanie Spółki Rolniczej w Bocheniu, która w 1906 roku zorganizowała jedną z pierwszych spółdzielni mleczarskich w Kongresówce. W okresie międzywojennym spółdzielnia intensywnie się rozwijała, najpierw działając jako Spółdzielnia Mleczarska Parowa,

eprasa.pl c10936a159

a od 1934 r po jej likwidacji jako OSM Płomień. W okresie PRL spółdzielnia zostaje upaństwowiona, ale od 1957r. działa ponownie jako spółdzielnia.

Marka „Łowicz” pojawia się w roku 1997. W kolejnych latach do OSM Łowicz przyłączają się spółdzielnie z Torunia, Konina, firma przejmuje likwidowaną mleczarnię w Lubinie i zakłady w Kutnie. W 2012 roku Łowicz przyłącza SM Jogser z Sosnowca.

Prezes OSM Łowicz **Iwona Grzybowska**: -*Po zakończeniu procesu połączenia się spółdzielni, Myszków będzie czwartym zakładem produkcyjnym OSM Łowicz. Każdy z naszych zakładów ma swoją specjalizację. Myszków produkuje i będzie produkował sery i będą to głównie sery z dodatkami. Jest to szansa rozwoju dla OSM Myszków, a także dla OSM Łowicz, dlatego obie nasze spółdzielnie postrzegają współpracę jako obustronną szansę.*

Pytamy o los świeżej śmietanki 30% i logo OSM Myszków. Śmietanki już nie ma, czy zniknie nazwa?

Prezes OSM Myszków **Joanna Kaptacz**: -*Świeża śmietanka 30% w woreczku była już od dawna nieopłacalna w produkcji. Drogie, wbrew pozorom, opakowanie, duże straty przy niewielkiej skali produkcji tego produktu. Z rynku śmietanka zniknęła już 2 miesiące temu i dementując powstałe niejasności - nie ma ona związku z nawiązaną współpracą z OSM Łowicz.*

O losie marki OSM Myszków mówi prezes OSM Łowicz **Iwona Grzybowska**: - *Strategia marketingowa, a także sprzedażowa zakłada pozostawienie brandu OSM Myszków na ściśle określonej kategorii produktów kierowanej do lokalnego rynku. Niemniej jednak nieunikniona jest ekspansja produktów z Myszkowa na rynku poprzez brand OSM Łowicz, który zapewni nie tylko miejsce na półkach sklepowych, którą możemy osiągnąć poprzez prowadzoną stałą współpracę z sieciami, ale także świadomością marki, spójną komunikacją marketingową dotrzeć do szerokiego grona konsumentów zapewniając sukces obu naszym spółdzielniom.*

Prezes OSM Myszków **Joanna Kaptacz**: -*To OSM Myszków zaczął szukać większego partnera z którym spółdzielnia mogłaby się połączyć. Chcąc utrzymać się na rynku skupu mleka, przerabiać surowiec na produkty mleczarskie oraz podtrzymać zatrudnienie, które w OSM Myszków wynosi 70 osób musieliśmy wspólnie z Radą Nadzorczą szukać jak najlepszego rozwiązania i partnera dla Naszych dostawców- członków Spółdzielni. Takim partnerem będzie OSM Łowicz, który cenę w skupie mleka ma dużo wyższą niż Myszków, którego marka na półce sklepowej jest rozpoznawalna.*

Jarosław Mazanek

Odsłonięcie pamiątkowej tablicy

(Koziegłowy)7 listopada 1944 r. hitlerowscy okupanci rozstrzelali dwóch mieszkańców Lgoty Górnej podejrzanych o współpracę z partyzantami oraz Armią Krajową. Śmierć od niemieckich kul ponieśli Władysław Konopka i Stefan Lemański, a wskutek przeprowadzonej przez hitlerowców akcji, 120 mieszkańców zostało aresztowanych, trafiając do więzień i obozów koncentracyjnych. Wielu z nich poniosło śmierć.

W celu uczczenia ich pamięci, z inicjatywy Władysława Konopki, syna rozstrzelanego Władysława Konopki, ufundowany został pomnik przy Kościele pw. św. Jana Chrzciciela w Lgocie Mokrzeszy.

Uroczyste odsłonięcie i poświęcenie pomnika odbyło się 11 listopada 2023 r., po mszy świętej w intencji Ojczyzny w kościele w Lgocie Mokrzeszy, celebrowanej przez ks. Proboszcza Jana Berdysa. Oprawę artystyczną uroczystości przygotowała dyrekcja, nauczyciele i uczniowie Szkoły Podstawowej w Lgocie Górnej. (red) Zd. UGiM Koziegłowy

Obywatel Ukrainy z promilami

(Myszków) Myszkowscy policjanci powiadomieni przez świadka udaremnili jazdę nietrzeźwemu kierowcy fiata. 30-latek miał w swoim organizmie blisko 2 promile alkoholu.

Sytuacja miała miejsce w nocy z 10 na 11 listopada. Już kilka minut po zgłoszeniu, funkcjonariusze zauważyli i zatrzymali pojazd do kontroli drogowej. Za jego kierownicą siedział 30- letni obywatel Ukrainy. Badanie stanu trzeźwości wykazało, że mężczyzna, ma w organizmie blisko 2 promile alkoholu. W dalszych czynnościach policjanci ustalili, że 30- latek posiada zakaz prowadzenia wszelkich pojazdów mechanicznych.

Kodeks karny za prowadzenie pojazdu w stanie nietrzeźwości lub pod wpływem środka odurzającego przewiduje karę pozbawienia wolności do lat 3. (red)

Tapczan miał być ich schronem. Sprawcy rozboju zatrzymani

(Zawiercie) Zawierciańscy policjanci zatrzymali dwóch mężczyzn, którzy dokonali rozbojów z użyciem niebezpiecznych narzędzi. Sprawcy grozili swoim ofiarom nożem i maczetą. Stróże prawa szybko ustalili, gdzie się znajdują. Mieszkańców Zawiercia znaleźli w jednym z lokali na terenie miasta. Jeden chował się za tapczanem, drugi był w środku mebla. Wobec obu zawierciański sąd zastosował tymczasowe aresztowanie.

Z 5 na 6 listopada w jednym z lokali mieszkalnych przy ulicy 11-go Listopada w Zawierciu doszło do rozboju. Policjantów poinformował o tym 71-letni pokrzywdzony, któremu dwóch mężczyzn groziło składanym nożem z funkcją kastetu i zabrało ponad 1300 zł. Policjanci z zawierciańskiej prewencji szybko ustalili, gdzie może przebywać jeden z napastników.

W wytypowanym mieszkaniu znaleźli mężczyznę, który chował się za tapczanem. Obecni na miejscu policjanci z wydziału kryminalnego, w tym samym tapczanie znaleźli drugiego sprawcę rozboju. 23-latek i jego 37-letni wspólnik zostali zatrzymani. W trakcie prowadzonych czynności policjanci ustalili, że to nie jedyny rozbój tej nocy, którego dopuścili się mieszkańcy Zawiercia.

Okazało się, że kilka godzin wcześniej te same osoby złożyły wizytę dokładnie w tym samym lokalu, w którym ograbili 71-latka. Wtedy jednak używając maczety grozili drugiemu lokatorowi mieszkania. 28-latkowi zabrali 200 zł. Mężczyzna nie zgłosił jednak tego zdarzenia służbom. Zatrzymani mężczyźni zostali osadzeni w policyjnym areszcie. Zarówno 23-latek, jak i 37-letni mężczyzna mają przeszłość kryminalną.

Zawierciański sąd przychyli się do wniosku prokuratora i zdecydował o tymczasowym aresztowaniu mężczyzn. Najbliższe 3 miesiące spędzą w izolacji. Za popełnione przestępstwa grozi im kara do 20 lat więzienia. (red)

Obchody 11 listopada w Koziegłowach

(Koziegłowy) 10 listopada na rynku w Koziegłowach odbyła się uroczystość z okazji 105. rocznicy odzyskania przez Polskę niepodległości. Przygotowali ją: dyrekcja, nauczyciele i uczniowie Zespołu Szkół w Koziegłowach.

Nauczyciele i uczniowie przemaszerowali ze szkoły na rynek w barwnym korowodzie, na czele którego znajdował się orzeł wykonany z osikowego łyka w Osikowej Dolinie w Koziegłowach. O godz. 11.11 na rynku odśpiewany został Mazurek Dąbrowskiego. Po wystąpieniach Burmistrza Gminy i Miasta Koziegłowy Jacka Ślęczki oraz Dyrektor Zespoły Szkół w Koziegłowach odśpiewano natomiast Rotę.

Po zakończeniu uroczystości jej uczestnicy udali się do Miejsko-Gminnego Ośrodka Promocji Kultury, gdzie odbyła się akademia w wykonaniu uczniów Zespołu Szkół w Koziegłowach z udziałem Zespołu Wokalnego „Camerata” z Koziegłów. (red) Zd. UGiM Koziegłowy

reklama

FIZJOTERAPIA

PRZYSTĘPNE CENY!

Pełny zakres usług
- fizykoterapia (ćwiczenia z fizjoterapeutą z tytułami magistra)
- krioterapia
- pole magnetyczne (magnetoterapia)
- ultradźwięki
- fonoforeza
- diatermia krótkofalowa

Przychodnia Lekarska J. Kleszczewski
Zawiercie ul. Parkowa 12 tel. do rejestracji 32 67 71 496

eprasa.pl c10936a159

Pałac we Włodowicach. 500 tysięcy na zabezpieczenie ruin

Wielu z nas kojarzy Włodowice z XVII-wiecznym pałacem, po którym dawnej świetności została ruina, posiadająca jednak w sobie niezwykle urokliwy charakter. Teraz pałac zostanie otoczony opieką, a to za sprawą pozyskania prawie 0,5 mln zł dofinansowania na jego prace konserwatorskie. Tę sprawę poruszył na XLV Sesji Rady Miejskiej (13 października) we Włodowicach burmistrz miasta, Adam Szmukier. Za tę kwotę nie należy się spodziewać odbudowy pałacu, która wymagałaby na nakładów w kwocie co najmniej kilkunastu milionów złotych. 0,5 mln zostanie przeznaczone na prace zabezpieczające pałac przed dalszą degradacją. Pałac to dziś tylko mury zewnętrzne bez stropów i dachu.

Co jeszcze dzieje się w gminie?

Rekordowe dofinansowania dla miasta

Gmina Włodowice w drugiej edycji programu Odbudowy Zabytków uzyskała dofinansowanie na konserwację czterech ołtarzy bocznych w kościele pod wezwaniem Świętego Bartłomieja Apostoła we Włodowicach, a także, co podkreśla burmistrz Adam Szmukier, w ramach remontu konserwatorskiego, Włodowice **po raz pierwszy** uzyskało dotację na zabezpieczenie oraz adaptację ruin XVII-wiecznego pałacu.

Gmina dostała także dwa dofinansowania w ramach infrastruktury drogowej. Pierwsze z nich, pod nazwą: "Budowa drogi ulicy Miodowej oraz przebudowa drogi ulicy Skowronkowej we Włodowicach", uzyskało dotację na kwotę 1 900 000 zł (wartość inwestycji to 2 000 000 zł). Na drugie zadanie - "Przebudowa drogi ul. Ogrodowej, ul. Polnej i ul. Kościelnej w Górze Włodowskiej oraz ul. Chabrowej w Hucisku" - gmina otrzymała dofinansowanie w wysokości 6 080 000 zł, a całkowity koszt tej inwestycji, obejmującej m.in. wykonanie nawierzchni asfaltobetonowej z poboczami wynosi 6 400 000 zł.

-To rekordowa wielkość dotacji. Po podliczeniu wszystkich mogę powiedzieć, że dodając jeszcze inwestycję, na którą, co prawda Starostwo Powiatowe otrzymało dotację, ale będzie ona stricte dotyczyła naszej gminy, czyli będzie to bardzo droga i potrzebna inwestycja na drodze powiatowej polegająca na rozbiórce oraz budowie od nowa wiaduktu w Rzędkowicach-Wygodzie. I to jest inwestycja o wartości 24 225 000 zł. Inwestorem jest Starostwo Powiatowe, ale będzie to służyło w dużej mierze naszym mieszkańcom, czyli będzie poprawiało nasze bezpieczeństwo - mówił burmistrz Włodowic.

-Wszystkich pieniędzy nasza gmina otrzymała łącznie 54 493 962 zł - podsumował **Adam Szmukier**.

PiS przegrał wybory, ale ciągle politycy PIS rozwożą kartoniki! Posłanka PIS chwali się, że innemu miastu zabrała, że bać Włodowicom! Może chodzi o Żarki, gdzie burmistrz kandydował z KO?

Na sesji była obecna **Ewa Malik**, posłanka PiS, liderka listy PiS w okręgu 32. PiS właśnie traci władzę, ale politycy tej partii ciągle jeszcze rozwożą czeki i promesy. Posłanka Ewa Malik wręczyła na ręce przewodniczącego rady miasta symboliczne promesy:

-Chciałabym wręczyć dzisiaj promesy symboliczne w postaci tablic na razie, ale symboliczne kwoty na te wasze wszystkie piękne inwestycje, które się tu dzieją. Muszę się troszkę pochwalić, że na ten most, to ja wam mocno dodałam tutaj, żeby był szybko ukończony, bo to już nie powinnam tego mówić, ale udało się przełożyć pewnie pieniądze z innego miejsca, tak żebyście mieli jak najszybciej dokończony ten most, po którym jedziecie do Huciska, bo tak to ta budowa by się strasznie ślimaczyła. Tę tablicę wręczę na ręce pana przewodniczącego dla państwa wszystkich, którzy reprezentujecie mieszkańców pięknego już w tej chwili miasta Włodowice.

Po przemówieniu ówczesnej kandydatki na sejm (obecnie po kolejne reelekcji - posłanki), wybrzmiały liczne podziękowania oraz miłe słowa, a na ręce **Ewy Malik** złożono bukiet kwiatów.

Z dziennikarskiego obowiązku poprawimy błędną wypowiedź pani poseł, która dwa razy mówiła o „moście". Mosty stawia się na rzekach, planowana inwestycja to wiadukt.

Przebudowa drogi Zawiercie - Pomrożyce - Parkoszowice - Włodowice ciągle odwlekana

Na sesji Rady Miejskiej we Włodowicach przegłosowano, znowu - szósty raz - uchwałę "w sprawie udzielenia pomocy finansowej Powiatowi Zawierciańskiemu na realizację zadania pn: "Przebudowa drogi powiatowej Nr 1730 S Zawiercie - Pomrożyce - Parkoszowice - Włodowice - sporządzenie dokumentacji". Jak czytamy, w artykule z 21 lipca 2021 roku, który znajduje się na stronie GminaWlodowice.pl, projekt przebudowy drogi ma obejmować: wymianę jej nawierzchni, budowę chodników wraz z utworzeniem ciągu pieszo-rowerowego, budowę odwodnienia oraz powstanie ronda na skrzyżowaniu Piecki - Kromołów - Pomrożyce - Blanowice. Gmina i Miasto Włodowice zdecydowały się wesprzeć owy projekt o sumę nie małą, w wysokości 220 000 zł. Sprawę jednak Starostwo Powiatowe w Zawierciu odwleka od 2020 r.

Na ten temat, w trakcie sesji wypowiedział się Stanisław Ibek, przewodniczący rady miejskiej:

-Ja widzę, że się z powiatem nie możemy dogadać. W 2020 roku przekazaliśmy środki na samą dokumentację i oni się nie mogą zorganizować, żeby zrobić dokumentację za 220 000 zł. Na chodniki przekazuje urząd miasta. Co roku nie chcą tych parę groszy dołożyć. Wiecznie jest problem. Zapraszamy starostę tutaj na sesję - nie przyjeżdża. I kolejny raz przekładamy 4 lata. Byliśmy w powiecie na spotkaniu z sołtysami. Starosta nie zszedł do nas, nie wiem, czy nie chce z nami rozmawiać. Z gminą nie chce rozmawiać, nie przyjeżdża na zaproszenie, nie wysyła żadnych przedstawicieli decyzyjnych tutaj do naszej gminy. Droga w Morsku też była przesuwana parę lat. Chodniki niedokończone mimo to, że gmina stara się dać te pieniądze na te chodniki co roku. Nie wiem jak tu rozmawiać z tym powiatem, czy w ogóle się zdecydują coś tutaj zrobić na terenie miasta i gminy. Musimy te pieniądze przesunąć na przyszły rok . To już będzie chyba czwarty rok jak je przesuwamy.

Czy w przyszłym roku zadanie to zostanie w końcu wykonane? Takie nadzieje mają radni i mieszkańcy miasta od 2020 roku, ale jak widać od tej pory nic się nie zmieniło. Nadzieja umiera ostatnia.

Roboty drogowe

W trakcie sesji, burmistrz Szmukier poinformował również o istotnych dla mieszkańców Włodowic działaniach miasta. Należy, za słowami burmistrza, wspomnieć, że na ul. Miodowej nocami jest już jasno - wybudowano tam oświetlenie. Przystanki przy ul. Krakowskiej w Parkoszowicach zostały wybrukowane, a jeżeli chodzi o prace na drogach i chodnikach warto zaznaczyć, że do 30 listopada będzie trwała przebudowa ul. Jurajskiej. Ponadto przy drodze gminnej Skałka-Kopaniny w ramach funduszu sołeckiego powstał pas nowego chodnika.

Pozostając przy temacie chodników - te, będące kontynuacją wybudowanych już wcześniej odcinków "drogi dla pieszych" powstały przy ul. Leszczynowej oraz ul. Ogrodowej.

W tym punkcie warto wspomnieć, że podczas sesji, radni podjęli uchwały w sprawie nadali nazwy ulic w Górze Włodowskiej i Skałce. Pierwsza z ulic nosi nazwę „**Łąkowa**", natomiast druga ulica - w Skałkach - „**Leśny Zakątek**".

Co jeszcze w ostatnim czasie zmieniło się w gminie?

Prace nie ominęły szkół. W Filii Szkole Podstawowej we Włodowicach z siedzibą w Zdowie przygotowania do zimy zostały zakończone. To tam za łączną kwotę blisko 96 tys zł zamontowano piec oraz wymieniono komin. Ponadto od 24 października szkoła we Włodowicach i szkoła w Rudnikach zostały wyposażone w instalację fotowoltaiczną.

Jak podaje burmistrz Włodowic, na ukończeniu jest modernizacja infrastruktury edukacyjnej w Szkole Podstawowej we Włodowicach - oprócz wymiany instalacji elektrycznej w całym budynku, zadanie przewidywało odnowienie ścian i sufitów, ocieplenie ścian zewnętrznych sali gimnastycznej, wymienienie części stolarki okiennej i wykonanie nowej posadzki w małej sali gimnastycznej. Jak mówił **Adam Szmukier**:

-Pozostało jeszcze naprawcze pokrycie dachu sali gimnastycznej, ze względu na występujący przeciek wody.

Najmłodsi w ostatnim czasie też skorzystali - w sołectwie Skałka - Kopaniny wybudowano plac zabaw wraz z jego doposażeniem, czyli montażem huśtawki, bujaków sprężynowych i lampy hybrydowej. Ponadto trwają prace projektowe nad żłobkiem, który zostanie uruchomiony w Szkole Podstawowej w Rudnikach. Przypomnijmy, że owa placówka opieki nad dziećmi w wieku do 3 lat, realizowana jest w ramach programu „Maluch +".

Co jeszcze dzieje się, a dokładnie robi we Włodowicach? Nad zalewem Włodowice zamontowano 20 sztuk, prawie dwumetrowych, drewnianych ławek. OSP Rudniki zostały doposażone w nową syrenę alarmową, a OSP Góra Włodowska również nie pozostaje z pustymi rękami - teren przed garażem Ochotniczej Straży Pożarnej, przy ul. Myszkowskiej ma już nową nawierzchnię.

Michalina Skwara

eprasa.pl c10936a159

Ogrzewanie domu węglem jest jednym z najdroższych rozwiązań. Mimo to wciąż pozostaje najpopularniejsze, ze szkodą dla czystości powietrza

W ostatnim półroczu ustabilizowały się ceny węgla, pelletu i drewna kominkowego, choć wciąż są znacznie powyżej poziomów z 2021 roku – wynika z danych zgromadzonych przez Polski Alarm Antysmogowy. Organizacja policzyła też, że w tegorocznym sezonie grzewczym najtańszą opcją ogrzania domu wciąż pozostaje gruntowa pompa ciepła. Z kolei jedną z najdroższych metod jest ogrzewanie domu tzw. kopciuchem za pomocą węgla bądź drewna. Mimo to z takiego źródła ogrzewania w tym roku nadal będzie korzystać wiele polskich gospodarstw domowych, co – w połączeniu z dużym nagromadzeniem zapasów węgla z importu z ubiegłego roku i jego niską jakością – po raz kolejny przełoży się na pogorszenie jakości powietrza.

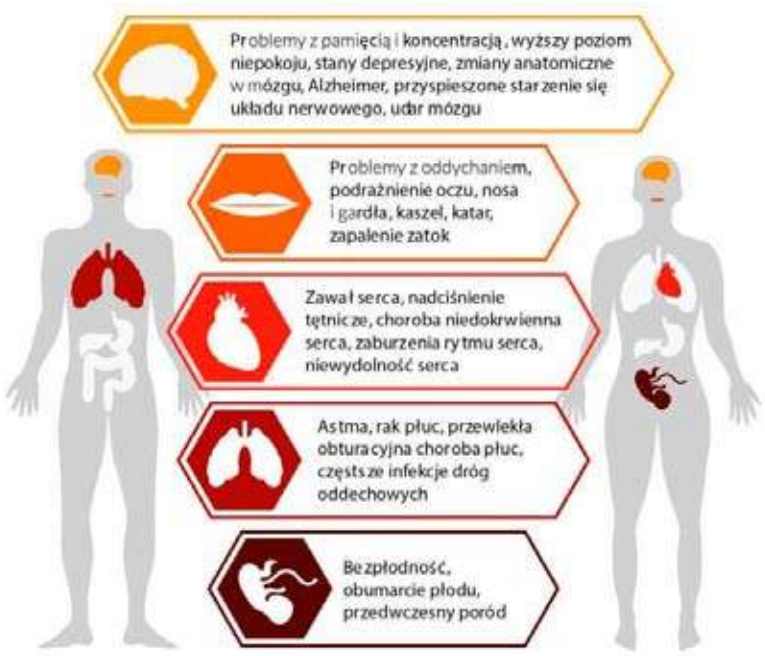

– Ten sezon grzewczy będzie dla nas trudny, o ile pogoda się nie zlituje i nie będziemy mieli ciepłej i wietrznej zimy – mówi agencji Newseria Biznes Piotr Siergiej, rzecznik Polskiego Alarmu Smogowego. – Do Polski sprowadzono bardzo dużo węgla z importu, który najprawdopodobniej nie spełnia norm jakości. Jeżeli jest to węgiel nienormatywny, o dużej zawartości siarki, wilgoci czy popiołu, to jego spalanie będzie wytwarzało duże zanieczyszczenia powietrza. To najprawdopodobniej czeka nas w tym sezonie grzewczym.

W Polsce znaczna część domów wciąż jest ogrzewana węglem spalanym w pozaklasowych kotłach, czyli tzw. kopciuchach. Aż 87 proc. całego węgla zużywanego w Unii Europejskiej do ogrzewania domów przypada właśnie na Polskę. Dlatego jakość tego surowca ma kluczowe znaczenie dla jakości powietrza. Polska od lat plasuje się w czołówce najbardziej zanieczyszczonych krajów europejskich, a skażenie powietrza rakotwórczym benzo(a)pirenem jest wielokrotnie wyższe niż innych państwach UE.

W ubiegłorocznym sezonie grzewczym – ze względu na wzrost cen wywołany inwazją Rosji na Ukrainę i niedobory węgla na polskim rynku – polskie gospodarstwa domowe mogły się starać o dotację w wysokości 3 tys. zł w ramach tzw. dodatku węglowego. W tym roku dopłat najprawdopodobniej nie będzie, a Ministerstwo Klimatu i Środowiska już we wrześniu zapewniało, że węgla nie zabraknie, co jest m.in. wynikiem dużego nagromadzenia zapasów z importu z ubiegłego roku.

– Zawieszenie norm jakości węgla obowiązuje w Polsce do końca tego roku. A obowiązuje prawdopodobnie dlatego, żeby można było sprzedać sprowadzony z importu węgiel nienormatywny – mówi Piotr Siergiej. – 1 stycznia 2024 normy jakości węgla powinny zostać odwieszone. To znaczy, że jeśli 2 czy 3 stycznia pojedziemy na skład, chcąc kupić węgiel, to te normy będą już obowiązywać. To jest jeden z warunków otrzymania pieniędzy z Krajowego Programu Odbudowy. A te pieniądze pójdą na finansowanie ocieplenia domów i wymianę źródeł ciepła. Dlatego zakładam, że te normy zostaną odwieszone i wreszcie wrócimy do normalności.

Polski Alarm Antysmogowy wskazuje, że według danych Agencji Rozwoju Przemysłu pod koniec lipca br. zapasy węgla sięgały 3,5 mln t, a na składach zalega znaczna ilość węgla zagranicznego, często pochodzenia kolumbijskiego. Najczęściej dostępny jest jednak opał pochodzący z Kazachstanu, w niektórych składach można również nabyć rosyjski węgiel z Syberii, a w południowych regionach szeroko dostępne jest również paliwo z Czech. Polski węgiel jest droższy od importowanego średnio o ok. 100 zł za tonę.

Nagromadzenie zapasów węgla z importu z ubiegłego roku przyczyniło się do stabilizacji cen tego surowca. Z ankiety Polskiego Alarmu Smogowego przeprowadzonej w 32 składach we wrześniu 2023 roku wynikało, że ceny węgla spadły w porównaniu do kwietnia 2023 roku: cena węgla orzech spadła o 7 proc. (i tym samym wróciła do poziomu z pierwszego kwartału 2022 roku), a cena ekogroszku – o 8 proc. Drewno kawałkowe staniało o 11 proc., z kolei ceny pelletu pozostały bez zmian. Jednak porównanie cen paliw w okresie od stycznia 2021 do września 2023 roku pokazuje, że węgiel orzech podrożał o 103 proc., pellet o 85 proc. i drewno kominkowe aż o 242 proc.

– Cena węgla od kilku miesięcy pozostaje dość stabilna, a ceny prądu i gazu są regulowane. W związku z tym czekamy na to, co się wydarzy po Nowym Roku – mówi rzecznik Polskiego Alarmu Smogowego.

Wraz z obniżonymi cenami paliw w ostatnim półroczu spadły nieco koszty ogrzewania domu, które są jedną z najważniejszych pozycji w budżetach gospodarstw domowych. Wyliczenie tych kosztów umożliwia bezpłatny kalkulator opublikowany przez Polski Alarm Smogowy. Pokazuje on, że w tej chwili cena ogrzewania pomieszczeń i ciepłej wody dla średnio ocieplonego domu o powierzchni 150 mkw., zamieszkanego przez cztery osoby, to roczny koszt od 6,2 do 13 tys. zł.

– Z naszych kalkulacji wynika, że najdroższym typem ogrzewania wciąż pozostaje ogrzewanie olejem opałowym. Z kolei najtańsza jest pompa ciepła: dla przeciętnego, czteroosobowego gospodarstwa to jest roczny koszt ok. 6–6,5 tys. zł rocznie – mówi ekspert.

Kalkulator PAS pokazuje, że roczny koszt ogrzewania domu olejem opałowym – czyli najdroższą opcją – sięga ok. 13 tys. zł w skali roku. Wysoką cenę zapłacą również ogrzewający się kopciuchem na drewno (prawie 9,6 tys. zł) oraz na węgiel (ok. 9,4 tys. zł). Tańszy okazuje się kocioł na gaz (7,8 tys. zł) czy ekoprojektowy kocioł na drewno (7,3 tys. zł). Natomiast trzy najtańsze sposoby ogrzewania to: pompa ciepła powietrzna z ogrzewaniem podłogowym (7,2 tys. zł), kocioł na węgiel klasy ekoprojekt (7,2 tys. zł) oraz gruntowa pompa ciepła z ogrzewaniem podłogowym (6,2 tys. zł). To ostatnie rozwiązanie jest znacząco tańsze od reszty.

– Gdyby ktoś podejmował w tej chwili decyzję o tym, na jakie źródło ciepła wymienić tzw. kopciucha, to prawdopodobnie zdecyduje się na powietrzną pompę ciepła albo kocioł gazowy, bo w przypadku tych dwóch rozwiązań koszty są dosyć podobne – mówi Piotr Siergiej. – Te koszty wymiany źródła ogrzewania są różne, w zależności m.in. od powierzchni domu, typu ocieplenia i innych czynników, tutaj trudno podać jedną, precyzyjną kwotę. Orientacyjnie mówimy jednak o koszcie rzędu kilkunastu tysięcy złotych za kocioł gazowy i kilkudziesięciu tysięcy złotych za pompę ciepła.

Rzecznik Polskiego Alarmu Smogowego podkreśla, że na wymianę źródła ogrzewania można pozyskać dotacje z gminnych i rządowych programów, a taka inwestycja przekłada się nie tylko na jakość powietrza i wysokość rachunków, ale w wielu przypadkach również na wygodę.

– Jeśli mamy kocioł na węgiel, kupujemy do niego kilka ton węgla, które trzeba wrzucić, potem trzeba wyjąć popiół i to jest mitręga dla właścicieli. Zwłaszcza w przypadku osób starszych, dla których przerzucanie każdego roku kilku ton węgla i wynoszenie popiołu to jest bardzo duży wysiłek. Natomiast jeżeli mamy pompę ciepła, gdzie woda jest transferowana do grzejników, a koszty ogrzewania są nieco niższe, to dodatkową zaletą – i to podkreślają właściciele kotłów na węgiel – jest to, że nie trzeba przy niej chodzić, czyścić, wynosić popiołu i wrzucać węgla. Dlatego pompa ciepła czy kocioł gazowy jest czystym źródłem energii nie tylko w sensie jakości powietrza, ale również w sensie czystości w domu. To jest argument, o którym warto pamiętać i wziąć go pod uwagę właśnie pod kątem łatwości obsługi – podkreśla ekspert.

Kalkulator kosztów ogrzewania domu, udostępniony przez Polski Alarm Antysmogowy, jest oparty na rozwiązaniu przygotowanym przez Porozumienie Branżowe Na Rzecz Efektywności Energetycznej (POBE). Można go pobrać bezpłatnie ze strony organizacji. Dane, na których opiera się kalkulator, są uaktualniane co trzy miesiące. Newseria (red)

eprasa.pl c10936a159

SĘDZIA NIE DOPUŚCIŁ BOISKA W SZCZEKOCINACH DO GRY

(Szczekociny) W sobotę 11 listopada MLKS Sparta Szczekociny miała rozegrać na własnym boisku mecz piętnastej kolejki częstochowsko-lublinieckiej ligi okręgowej z MLKS-em Woźniki. Jednak sędzia tego spotkania nie pozwolił do rozegrania tego meczu ze względu na zły stan murawy.

W sobotę 11 listopada MLKS Sparta Szczekociny miała rozegrać na własnym boisku mecz piętnastej kolejki częstochowsko-lublinieckiej ligi okręgowej z MLKS-em Woźniki. Jednak sędzia tego spotkania nie pozwolił do rozegrania tego meczu ze względu na zły stan murawy. Miejsce oraz termin rozegrania tego spotkania nie jest jeszcze znany.

Wyniki par piętnastej kolejki częstochowsko-lublinieckiej ligi okręgowej, grupy 2:

KS Skra II Częstochowa S.A. - KS Orzeł Kiedrzyn 2:0
GLKS Lot Konopiska - LKS Jedność Boronów 2:1
MLKS Sparta Szczekociny - MLKS Woźniki (odwołany)
LKS Lotnik Kościelec - LKS Mechanik Kochcice 4:1
KS Panki - LKS Warta Kamieńskie Młyny 1:1
KS Stradom Częstochowa - LKS Liswarta Popów 3:3
LKS Zieloni Żarki - MGLKS Liswarta Krzepice 2:1
LKS Amator Golce - KS Unia Kalety 4:1

Aktualna tabela częstochowsko-lublinieckiej ligi okręgowej, grupy 2:

1. KS Panki	15	33	33:13
2. LKS Jedność Boronów	15	29	33:23
3. LKS Lotnik Kościelec	15	28	33:17
4. KS Skra II Częstochowa S.A.	15	27	27:16
5. LKS Zieloni Żarki	15	26	21:16
6. MGLKS Liswarta Krzepice	15	26	30:19
7. MLKS Woźniki	14	24	38:18
8. KS Stradom Częstochowa	15	23	28:28
9. LKS Warta Kamieńskie Młyny	15	22	32:23
10. LKS Amator Golce	15	22	35:42
11. KS Orzeł Kiedrzyn	15	19	24:29
12. GLKS Lot Konopiska	15	13	25:43
13. KS Unia Kalety	15	12	18:29
14. LKS Liswarta Popów	15	12	23:38
15. MLKS Sparta Szczekociny	14	10	27:35
16. LKS Mechanik Kochcice	15	8	15:53

(tu)

UDANY COMEBACK ZIELONY W MECZU Z LISTWARTĄ

LKS Zieloni Żarki - MGLKS Liswarta Krzepice 2:1 (0:1)

(Żarki) W niedzielę 12 listopada piłkarze LKS-u Zielonych Żarki podejmowali na własnym boisku MGLKS Liswartę Krzepice. Było to spotkanie ostatniej kolejki rundy jesiennej w częstochowsko-lublinieckiej lidze okręgowej. Mecz zakończył się zwycięstwem Zielonych 2:1.

W niedzielę 12 listopada piłkarze LKS-u Zielonych Żarki podejmowali na własnym boisku MGLKS Liswartę Krzepice. Było to spotkanie ostatniej kolejki rundy jesiennej w częstochowsko-lublinieckiej lidze okręgowej. Mecz zakończył się zwycięstwem Zielonych 2:1. Do przerwy goście prowadzili po bramce w 10 minucie Kamila Trójczaka. Zieloni w drugiej połowie doprowadzili do remisu w 67 minucie po golu Mateusza Niedbały. A trzy punkt gospodarzom w doliczonym czasie gry zapewnił Mateusz Kot.

Rundę jesienną Zieloni Żarki zakończyli na piątej pozycji. Po czternastu rozegranych kolejkach zgromadzili oni 26 punków, a ich bilans bramkowy to 21 strzelonych do16 straconych.

***

LKS Zieloni Żarki - MGLKS Liswarta Krzepice 2:1 (0:1)

Bramki: Mateusz Niedbała (67'), Mateusz Kot (90'+5) - Kamil Trójczak (10').

Żółte kartki: Sebastian Brzegowski, Mateusz Kot - Kamil Ciapa, Łukasz Kilan.

Składy:

LKS Zieloni Żarki: Bartosz Szczepanek - Kamil Kozik, Kamil Kurpios, Mateusz Niedbała, Dawid Olczyk, Dominik Badora, Sebastian Brzegowski (55' Maciej Obodecki), Damian Garcarz, Norbert Gradzik, Wiktor Gwardyś, Mateusz Kot. Trener: Mateusz Gawroński.

MGLKS Liswarta Krzepice: Wiktor Krzemiński - Kamil Ciapa (75' Dominik Wawrzyniak), Jakub Kowalski, Przemysław Mońka (75' Tobiasz Pokora), Kacper Nagłowski (60' Łukasz Kilan), Grzegorz Noga (73' Wojciech Popczyk), Mariusz Pawelec, Mateusz Pawelec, Kacper Skalik, Kamil Trójczak. Trener: Tomasz Juszczyk.

Wyniki par piętnastej kolejki częstochowsko-lublinieckiej ligi okręgowej, grupy 2:

KS Skra II Częstochowa S.A. - KS Orzeł Kiedrzyn 2:0
GLKS Lot Konopiska - LKS Jedność Boronów 2:1
MLKS Sparta Szczekociny - MLKS Woźniki (odwołany)
LKS Lotnik Kościelec - LKS Mechanik Kochcice 4:1
KS Panki - LKS Warta Kamieńskie Młyny 1:1
KS Stradom Częstochowa - LKS Liswarta Popów 3:3
LKS Zieloni Żarki - MGLKS Liswarta Krzepice 2:1
LKS Amator Golce - KS Unia Kalety 4:1

Aktualna tabela częstochowsko-lublinieckiej ligi okręgowej, grupy 2:

1. KS Panki	15	33	33:13
2. LKS Jedność Boronów	15	29	33:23
3. LKS Lotnik Kościelec	15	28	33:17
4. KS Skra II Częstochowa S.A.	15	27	27:16
5. LKS Zieloni Żarki	15	26	21:16
6. MGLKS Liswarta Krzepice	15	26	30:19
7. MLKS Woźniki	14	24	38:18
8. KS Stradom Częstochowa	15	23	28:28
9. LKS Warta Kamieńskie Młyny	15	22	32:23
10. LKS Amator Golce	15	22	35:42
11. KS Orzeł Kiedrzyn	15	19	24:29
12. GLKS Lot Konopiska	15	13	25:43
13. KS Unia Kalety	15	12	18:29
14. LKS Liswarta Popów	15	12	23:38
15. MLKS Sparta Szczekociny	14	10	27:35
16. LKS Mechanik Kochcice	15	8	15:53

(tu), foto: profil na FB LKS Zieloni Żarki

eprasa.pl c10936a159

Piłka nożna, liga okręgowa Kraków

PILICZANKA PILICA PONIŻEJ OCZEKIWAŃ PO PIERWSZEJ POŁOWIE SEZONU

Piliczanka Pilica - Przebój Wolbrom 2:5 (0:1)

(Pilica) W sobotę 11 listopada w ostatnim meczu rudny jesiennej piłkarze Piliczanki Pilica podejmowali na własnym boisku drużynę Przeboju Wolbrom. Było to spotkanie trzynastej kolejki krakowskiej ligi okręgowej gr.1, które podopieczni Daniela Tomczyka zakończyli porażka 2:5.

W sobotę 11 listopada w ostatnim meczu rudny jesiennej piłkarze Piliczanki Pilica podejmowali na własnym boisku drużynę Przeboju Wolbrom. Było to spotkanie trzynastej kolejki krakowskiej ligi okręgowej gr.1, które podopieczni Daniela Tomczyka zakończyli porażka 2:5. Do przerwy Piliczanka przegrywała 0:1 po golu w 4 minucie Adama Świtały. Ten sam zawodnik zdobył jeszcze bramkę w 51 minucie spotkania. A w międzyczasie 0:2 podwyższył Andrzej Polachow. W 53 minucie kolejną bramkę dla Przeboju zdobył Sebastian Pikuła, a w doliczonym czasie gry piątego gola dla gości zdobył Kacper Muchajer. A dla Piliczanki bramki zdobyli Karol Jajkiewicz w 73 minucie oraz Jhon Marlon Peña Carabali w 86 minucie.

Piliczanka Pilica rundę jesienną zakończyła na dziesiątym miejscu w tabeli krakowskiej ligi okręgowej. Po trzynastu spotkaniach zgromadzili oni 13 punków, a ich bilans bramek to 18 strzelonych i 20 straconych.

***

Piliczanka Pilica - Przebój Wolbrom 2:5 (0:1)

Bramki: Karol Jajkiewicz (73'), Jhon Marlon Peña Carabali (86') - Adam Świtała (4', 51'), Andrzej Polachow (48'), Sebastian Pikuła (53'), Kacper Muchajer (90'+3).

Żółte kartki: Karol Kucharski, Krystian Krzywdziński, Diego Armando Zamora Mina - Konrad Rolka, Mateusz Antosiewicz.

Składy:

Piliczanka Pilica: Krystian Krzywdziński - Konrad Bilnik, Karol Jajkiewicz, Bartłomiej Janicki, Karol Kucharski, Juan Pablo Lobo Gutierrez (46' Jhon Marlon Peña Carabali), Damian Musialski (60' Bartosz Omyła), Bartosz Paczos (66' Yehor Rozvorskyi), Piotr Szych (8' Kacper Gajewski), Damian Wędzony, Diego Armando Zamora Mina. Trener: Daniel Tomczyk.

Przebój Wolbrom: Yerson Farid Mosquera Gomez (80' Jakub Sojka) - Dawid Pasternak, Mateusz Antosiewicz, Krzysztof Barczyk, Yeison Andres Cambindo Perea, Sebastian Pikuła (80' Piotr Maciąg), Andrzej Polachow, Konrad Rolka (60' Szymon Walczak), Przemysław Seweryn, Adam Świtała (80' Dominik Głowacki), Jakub Tyliba (60' Kacper Muchajer). Trener: Radosław Koterba.

Wyniki spotkań trzynastej kolejki krakowskiej ligi okręgowej gr.1:

Zieleńczanka Zielonki - Piast Wołowice 5:1

Legion Bydlin - Przemsza Klucze 1:1

Orzeł Bębło - Laskowianka Laski 3:2

Promień Przeginia - Bolesław Bukowno 3:2

LKS Skała 2004 - Proszowianka Proszowice (odwołany z powodu złego stanu boiska)

Świt Krzeszowice - LKS Niedźwiedź 5:1

Piliczanka Pilica - Przebój Wolbrom 2:5

Aktualna tabela w krakowskiej ligi okręgowej gr. 1:

1. Zieleńczanka Zielonki	13 - 35 - 41:12
2. Przebój Wolbrom	13 - 33 - 38:11
3. Legion Bydlin	12 - 24 - 34:15
4. Przemsza Klucze	13 - 24 - 28:14
5. Proszowianka Proszowice	11 - 22 - 20:14
6. Promień Przeginia	13 - 20 - 33:36
7. Świt Krzeszowice	13 - 19 - 38:22
8. LKS Skała 2004	12 - 15 - 15:33
9. Orzeł Bębło	12 - 15 - 18:28
10. Piliczanka Pilica	13 - 13 - 18:20
11. Piast Wołowice	13 - 10 - 16:41
12. Laskowianka Laski	13 - 8 - 19:34
13. Bolesław Bukowno	12 - 7 - 15:37
14. LKS Niedźwiedź	13 - 6 - 12:28

(tu), foto: profil na FB Przebój Wolbrom

Piłka nożna, liga okręgowa Katowice-Sosnowiec

DAMIAN KOCOT BOHATEREM WARTY ZAWIERCIE

(Powiat zawierciański) W sobotę 11 listopada Warta Zawiercie wygrała na własnym boisku z LKS-em Orzeł Mokre 2:1, a Łazowianka - Wysoka Łazy na wyjeździe przegrała z CKS-em Czeladź 8:0. Były to spotkania piętnastej (ostatniej) kolejki katowicko-sosnowieckiej ligi okręgowej.

W sobotę 11 listopada rozegrane zostały spotkania piętnastej (ostatniej) kolejki katowicko-sosnowieckiej ligi okręgowej. Warta Zawiercie wygrała na własnym boisku z LKS-em Orzeł Mokre 2:1. Wszystkie bramki tego meczu padły w drugiej połowie. W 50 minucie wynik dla Warty otworzył Mateusz Lipowski. A w 65 minucie do wyrównania doprowadził Aleksander Skrobek. Komplet punków w doliczonym czasie gry zapewnił Warcie Zawiercie Damian Kocot strzelając na 2:1.

A Łazowianka - Wysoka Łazy na wyjeździe przegrała z CKS-em Czeladź 8:0. Bramki dla gospodarzy zdobyli Oskar Śmiałkowski w 28 minucie, Amadeusz Sosiński w 34 minucie, Jakub Kulig w 38 i48 minucie, Jakub Nawrot w 52 minucie, Maciej Kruczek w 54 minucie, Bartosz Miś w 78 minucie oraz Adrian Mazur w 81 minucie.

KP Warta Zawiercie rundę jesienna zakończyła na 14 pozycji z ośmioma punktami na koncie. Bilans bramek to 12 strzelonych i 35 stracone. A MKS Łazowianka - Wysoka Łazy zakończyła tę rundę na ostatnim miejscu z zaledwie sześcioma punktami i bilansem bramek 14 strzelonych i 66 straconych.

***

KP Warta Zawiercie - LKS Orzeł Mokre 2:1 (0:0)

Bramki: Mateusz Lipowski (50'), Damian Kocot (90'+6) - Aleksander Skrobek (65').

Żółte kartki: Patryk Grim, Kacper Kowalczyk, Sebastian Brzostkiewicz, Szymon Maszczyk, Karol Gajek, Sebastian Kwaśniak - Aleksander Skrobek, Daniel Hejduk, Adam Witoszek.

Składy:

KP Warta Zawiercie: Kacper Kowalczyk - Sebastian Kwaśniak, Mateusz Lipowski, Szymon Maszczyk, Kacper Trojak (60'Mikołaj Kubasik), Piotr Nowakowski, Bartosz Duda (66' Sebastian Brzostkiewicz), Krystian Furgacz, Franciszek Gajda, Patryk Grim (73' Karol Gajek), Damian Kocot. **Trener:** Bartosz Zachara.

LKS Orzeł Mokre: Zhou Yahui - Łukasz Wawrzinek (46' Paweł Świerkot), Bartosz Witoszek (45' Adam Witoszek), Kamil Brontke, Daniel Hejduk, Jakub Kopiec (83' Mikołaj Kieś), Piotr Kulikowski (75' Arkadiusz Szulc), Kamil Lis, Igor Niedźwiedzki, Dominik Piecha (58' Robert Dymowski), Aleksander Skrobek. **Trener:** Damian Krajanowski.

***

CKS Czeladź - MKS Łazowianka - Wysoka Łazy 8:0 (3:0)

Bramki: Oskar Śmiałkowski (28'), Amadeusz Sosiński (34'), Jakub Kulig (38', 48'), Jakub Nawrot (52'), Maciej Kruczek (54'), Bartosz Miś (78'), Adrian Mazur (81').

Żółta kartka: Szymon Krawczyk (z CKS-u Czeladź).

Składy:

CKS Czeladź: Paweł Pisarek - Kamil Leszczyński, Kamil Bochenek, Bartosz Derlatka (56' Bartosz Nowak), Igor Jagusztyn (46' Jakub Nawrot), Jakub Kawecki (60' Bartosz Miś), Oskar Śmiałkowski (46' Rafał Lis), Amadeusz Sosiński (46' Błażej Madejczyk), Szymon Krawczyk, Maciej Kruczek (67' Adrian Kwiecień), Jakub Kulig (56' Adrian Mazur). **Trener:** Mariusz Muszalik.

MKS Łazowianka - Wysoka Łazy: Marcin Drożdzik - Marcin Drożdzik - Michał Białek, Michał Gołda (75' Przemysław Szczygieł), Wiktor Łuszczyński, Hubert Maciążek (75' Bartosz Gąsior), Dominik Nowak, Mateusz Osiecki, Adrian Piżuch (46' Jakub Laskowski), Łukasz Piżuch, Leszek Płoszański, Jakub Wilk. **Trener:** Hubert Maciążek.

Wyniki par czternastej kolejki ligi okręgowej Katowice-Sosnowiec Grupa 4:

AKS Mikołów - BKS Sarmacja Będzin 3:0

KP Warta Zawiercie - LKS Orzeł Mokre 2:1

KS Górnik Piaski - MKS Górnik Wojkowice 1:1

KS Cyklon Rogoźnik - LKS Unia Kosztowy 0:3

CKS Czeladź - MKS Łazowianka - Wysoka Łazy 8:0

Ruch II Chorzów S.A. - LKS Ostoja Żelisławice 8:0

MKS Śląsk Demarko Świętochłowice - GKS Urania Ruda Śląska 2:4

GKS Gieksa II Katowice S.A. - LKS Pogoń Imielin 1:0

Aktualna tabela ligi okręgowej Katowice-Sosnowiec Grupa 4:

1. AKS Mikołów	15 - 42 - 62:11
2. KS Cyklon Rogoźnik	15 - 32 - 37:16
3. Ruch II Chorzów S.A.	15 - 31 - 63:18
4. MKS Górnik Wojkowice	14 - 30 - 26:20
5. GKS Urania Ruda Śląska	15 - 30 - 43:25
6. MKS Śląsk Demarko Świętochłowice	14 - 27 - 33:24
7. GKS Gieksa II Katowice S.A.	15 - 25 - 25:19
8. KS Górnik Piaski	15 - 20 - 32:31
9. CKS Czeladź	15 - 18 - 32:28
10. BKS Sarmacja Będzin	15 - 17 - 21:27
11. LKS Ostoja Żelisławice	15 - 16 - 18:40
12. LKS Pogoń Imielin	15 - 13 - 12:37
13. LKS Unia Kosztowy	14 - 11 - 16:28
14. KP Warta Zawiercie	15 - 8 - 12:35
15. LKS Orzeł Mokre	14 - 7 - 15:36
16. MKS Łazowianka - Wysoka Łazy	15 - 6 - 14:66

(tu)

eprasa.pl c10936a159

Piłka nożna, IV liga

BEZ PUNKÓW NA ZAKOŃCZENIE RUNDY JESIENNEJ

MKS Myszków - KOS Victoria 1922 Częstochowa 0:1 (0:0)

(Myszków) W sobotę 11 listopada MKS Myszków rozegrał ostatni mecz rundy jesiennej IV ligi śląskiej. Ich rywalem była drużyna KOS Victorii 1922 Częstochowa. Derby ziemi częstochowskiej zakończyły się porażką MKS-u Myszków 0:1.

W sobotę 11 listopada MKS Myszków rozegrał ostatni mecz rundy jesiennej IV ligi śląskiej. Ich rywalem była drużyna KOS Victorii 1922 Częstochowa. Derby ziemi częstochowskiej zakończyły się porażką MKS-u Myszków 0:1. Jedynego gola w tym spotkaniu zdobył w 66 minucie Adrian Błaszkiewicz, który strzałem głową pokonał bramkarza MKS -u po dośrodkowaniu z rzutu rożnego.

Rundę jesienna w IV lidze śląskiej MKS Myszków zakończył na wysokim szóstym miejscu z 23 punktami na koncie po piętnastu rozegranych kolejkach. Bilans bramek MKS-u to 43 strzelone co jest najlepszym wynikiem wśród drużyn, do 28 straconych.

***

MKS Myszków - KOS Victoria 1922 Częstochowa 0:1 (0:0)

Bramka: Adrian Błaszkiewicz (66').

Żółte kartki: Przemysław Mizgała, Dawid Szkudlarek - Michał Włodarek, Adrian Krysik, Marcin Kowalski.

Składy:

MKS Myszków: Mateusz Uchroński (73' Roman Terbalyan), Patryk Wnuk, Przemysław Mizgała, Wiktor Podolski, Dawid Szkudlarek, Szymon Cuber, Bartłomiej Kulejewski, Alan Jaworski, Paweł Marchewka (44' Dominik Marek), Mateusz Zachara. Trener: Robert Majchrzak.

KOS Victoria 1922 Częstochowa: Mateusz Kamiński - Daniel Błędowski, Adrian Krysik (46' Mariusz Figzał, 90'+3 Patryk Lach), Jakub Matyja (66' Paweł Juchnik), Oskar Mazerant, Krystian Przybylski, Mateusz Skibiński (90' Bartosz Kiełkowicz), Michał Włodarek, Eryk Krupa (83' Dawid Jargosz), Adrian Błaszkiewicz, Marcin Kowalski. Trener: Adrian Pasieka.

Wyniki par piętnastej kolejki spotkań IV ligi śląskiej:

TS Szombierki Bytom - LKS Orzeł Miedary 2:0

KS Unia Dąbrowa Górnicza - MLKS Znicz Kłobuck 2:1

KS Rozwój Katowice - LKS Drama Zbrosławice 3:2

GKS Unia Rędziny - GKS Piast II Gliwice 0:1

LKS Przemsza Siewierz - Zagłębie II Sosnowiec 1:1

MKS Myszków - KOS Victoria 1922 Częstochowa 0:1

BKS Sparta Katowice - LGKS 38 Podlesianka Katowice 1:3

KS Ruch Radzionków - JSP Szczakowianka 1:0

Aktualna tabela IV ligi śląskiej na sezon 2022/2023:

1. LGKS 38 Podlesianka Katowice	14	30	26:11
2. LKS Drama Zbrosławice	15	28	33:21
3. KS Unia Dąbrowa Górnicza	15	28	26:19
4. KOS Victoria 1922 Częstochowa	15	27	27:26
5. BKS Sparta Katowice	15	23	28:24
6. MKS Myszków	15	23	43:28
7. LKS Przemsza Siewierz	15	22	31:29
8. KS Ruch Radzionków	15	21	22:15
9. TS Szombierki Bytom	15	20	18:26
10. JSP Szczakowianka	15	19	25:23
11. GKS Piast II Gliwice	15	19	23:22
12. KS Rozwój Katowice	15	19	24:26
13. Zagłębie II Sosnowiec	15	18	28:24
14. LKS Orzeł Miedary	14	12	12:30
15. MLKS Znicz Kłobuck	15	10	12:29
16. GKS Unia Rędziny	15	7	14:39

(tu), foto: profil na FB KOS Victoria 1922 Częstochowa

Piłka nożna, A-klasa sosnowiec

BEZ ZMIAN W CZOŁÓWCE

(Kromołów) W miniony weekend rozegrane zostały spotkania czternastej kolejki w sosnowieckiej A-klasie. Drużyna LKS-u Źródła Kromołów w tej kolejce pauzowała i kolejny mecz o punkty zagra w sobotę 18 listopada.

W miniony weekend rozegrane zostały spotkania czternastej kolejki w sosnowieckiej A-klasie. Drużyna LKS-u Źródła Kromołów w tej kolejce pauzowała i kolejny mecz o punkty zagra w sobotę 18 listopada. Natomiast w rozegranych spotkaniach lider SKS Łagisza pokonał na wyjeździe KS Preczów 5:0, a wicelider rozgrywek KS Niwy Brudzowice rozgromiły KS Strażaka Nowa Wieś aż 14:1.

W sobotę 18 listopada o godzinie 11:00 LKS Źródło Kromołów podejmie na własnym boisku UKS Przemszę Dąbrowę Górniczą w meczu piętnastej kolejki sosnowieckiej A-klasie.

Wyniki czternastej kolejki sosnowieckiej A-klasy:

KS Preczów - SKS Łagisza 0:5

CKS II Czeladź - KS Górnik Sosnowiec 4:3

AKS 1917 Niwka Sosnowiec - RKS Grodziec 3:1

KS Niwy Brudzowice - KS Strażak Nowa Wieś 14:1

UKS Zagłębiak Tucznawa - KS ZEW Sosnowiec 3:1

UKS Przemsza Dąbrowa Górnicza - RKS Zagłębie Dąbrowa Górnicza 0:2

LKS Źródło Kromołów (pauza)

Aktualna tabela sosnowieckiej A-klasy:

1. SKS Łagisza	12	30	34:6
2. KS Niwy Brudzowice	12	29	57:11
3. CKS II Czeladź	12	28	48:26
4. RKS Zagłębie Dąbrowa Górnicza	12	24	31:12
5. RKS Grodziec	12	23	26:19
6. LKS Źródło Kromołów	12	23	36:21
7. UKS Przemsza Dąbrowa Górnicza	12	21	36:20
8. UKS Zagłębiak Tucznawa	12	15	31:25
9. KS Górnik Sosnowiec	13	15	28:36
10. AKS 1917 Niwka Sosnowiec	12	11	23:29
11. KS Preczów	12	11	14:37
12. KS ZEW Sosnowiec	13	10	18:36
13. KS Strażak Nowa Wieś	12	3	12:56
14. LKS Iskra Psary	12	0	8:68

Zestawy par piętnastej kolejki sosnowieckiej A-klasy:

LKS Iskra Psary - KS Preczów

LKS Źródło Kromołów - UKS Przemsza Dąbrowa Górnicza (18 listopada, godzina 11:00)

RKS Grodziec - UKS Zagłębiak Tucznawa

KS Strażak Nowa Wieś - AKS 1917 Niwka Sosnowiec

SKS Łagisza - KS Niwy Brudzowice

RKS Zagłębie Dąbrowa Górnicza - CKS II Czeladź

KS ZEW Sosnowiec (pauza) (tu)

Piłka ręczna, I liga

CZOŁÓWKA Z PEŁNA PULĄ W SZÓSTEJ KOLEJCE SPOTKAŃ

(Zawiercie) W pierwszej połowie listopada rozegrane zostały spotkani szóstej kolejki I ligi Piłkarzy Ręcznych gr. D. Zawodnicy Viretu CMC Zawiercie w tej kolejce pauzowali, a swój mecz o punkty muszą czekać do 19 listopada.

W pierwszej połowie listopada rozegrane zostały spotkani szóstej kolejki I ligi Piłkarzy Ręcznych gr. D. Zawodnicy Viretu CMC Zawiercie w tej kolejce pauzowali, a swój mecz o punkty muszą czekać do 19 listopada. W najciekawszych spotkaniach tej kolejki lider rozgrywek Unimetal Recycling MTS Chrzanów pokonał u siebie SPR Orzeł Przeworsk 34:23, a wicelider AZS AGH Kraków wygrał wyjazdowe starcie z ORLEN Upstream SRS Przemyśl 25:22.

W niedzielę 19 listopada o godzinie 16:00 szczypiorniści KS Viret CMC Zawiercie podejmą we własnej hali SMS ZPRP II Kielce w meczu siódmej kolejki I ligi Piłkarzy Ręcznych gr. D.

Wyniki par szóstej kolejki I ligi Piłkarzy Ręcznych gr. D:

SMS ZPRP II Kielce - KSSPR Końskie 27:39

Unimetal Recycling MTS Chrzanów - SPR Orzeł Przeworsk 34:23

ORLEN Upstream SRS Przemyśl - AZS AGH Kraków 22:25

Luxiona AZS UMCS Lublin - SPR Górnik Zabrze 32:32

KSZO Ostrowiec Świętokrzyski - SPR Wisła Sandomierz 44:27

KS Viret CMC Zawiercie (pauza)

Aktualna tabela I ligi Piłkarzy Ręcznych gr. D:

1. Unimetal Recycling MTS Chrzanów	7	21	257:173
2. AZS AGH Kraków	6	15	180:167
3. KSZO Ostrowiec Świętokrzyski	6	12	215:197
4. KS Viret CMC Zawiercie	6	12	187:183
5. KSSPR Końskie	5	9	162:139
6. ORLEN Upstream SRS Przemyśl	6	9	168:180
7. SPR Orzeł Przeworsk	5	6	148:151
8. SMS ZPRP II Kielce	6	6	182:206
9. SPR Górnik Zabrze	7	5	217:257
10. Luxiona AZS UMCS Lublin	5	1	144:166
11. SPR Wisła Sandomierz	5	0	138:179

Zestawy par siódmej kolejki I ligi Piłkarzy Ręcznych gr. D:

SPR Górnik Zabrze - KSZO Ostrowiec Świętokrzyski

AZS AGH Kraków - Luxiona AZS UMCS Lublin

SPR Orzeł Przeworsk - ORLEN Upstream SRS Przemyśl

KSSPR Końskie - Unimetal Recycling MTS Chrzanów

KS Viret CMC Zawiercie - SMS ZPRP II Kielce (19 listopada, godzina 16:00)

SPR Wisła Sandomierz (pauza) **(tu)**

eprasa.pl c10936a159

Piłka nożna, A-klasa Częstochowa

OSTATNIE DERBY W RUNDZIE DLA JURY NIEGOWA

(Powiat myszkowski) W miniony weekend rozegrane zostały spotkania ostatniej kolejki rundy jesiennej w częstochowskiej A-klasie. W sobotę 11 listopada LKS Skalniak Kroczyce pokonał u siebie z GLKS-em Sokołem Olsztyn 4:2, a LKS Zieloni II Żarki również u siebie musiał uznać wyższość LKS-u Orkan Rzerzęczyce przegrywając 1:2, natomiast w ostatnich derbach powiatu myszkowskiego GKS Jura pokonała u siebie KS Wartę Poraj 2:0.

W miniony weekend rozegrane zostały spotkania ostatniej kolejki rundy jesiennej w częstochowskiej A-klasie. W sobotę 11 listopada LKS Skalniak Kroczyce pokonał u siebie z GLKS-em Sokołem Olsztyn 4:2. Od 5 minuty Skalniak prowadził po samobójczym golu Rafała Buczkowskiego. W 12 minucie wynik podwyższył Daniel Rygalik. A pod koniec pierwszej połowy bramkę kontaktową dla Sokoła zdobył Adrian Wójcik. A w 52 minucie do wyrównania doprowadził Przemysław Kamiński. W 68 minucie ponownie na prowadzenie wysunęli się gospodarze po golu Santiago Alvis Cortes. A w ostatniej minucie regulaminowego czasu gry wynik na 4:2 ustalił Mateusz Kucharski.

a LKS Zieloni II Żarki również u siebie musiał uznać wyższość LKS-u Orkan Rzerzęczyce przegrywając 1:2. W pierwszej połowie bramkę zdobyli goście za sprawą Adama Tasarza, który pokonał bramkarza Zielonych w 24 minucie. Na początku drugiej połowy wynik podwyższył Adam Dąbrowski. A Gola dla gospodarzy w 60 minucie zdobył Alan Majuch.

Natomiast w ostatnich derbach powiatu myszkowskiego GKS Jura pokonała u siebie KS Wartę Poraj 2:0. Obie bramki dla Jury padły w pierwszej połowie. Najpierw w 35 minucie bramkarza Warty pokonał Norbert Pilis, a na 2:0 w 43 minucie podwyższył Tomasz Latos.

Po rundzie jesiennej w częstochowskiej A-klasie najwyższej z drużyn z naszego regionu jest LKS Skalniak Kroczyce, który zajmuje pozycję wicelidera z 27 punktami na koncie. KS Warta Poraj rundę zakończyła na pozycji czwartej z 22 punktami. GKS Jura jest siódma z 17 punktami, a rezerwy Zielonych Żarki są na pozycji jedenastej z 11 punktami na koncie.

***

LKS Zieloni II Żarki - LKS Orkan Rzerzęczyce 1:2 (0:1)

Bramki: Alan Majuch (60') - Adam Tasarz (24'), Adam Dąbrowski (48').

Żółte kartki: Karol Pedoła - Paweł Figzał.

Czerwona kartka: Alan Majuch (z LKS-u Zielonych Żarki).

Składy:

LKS Zieloni II Żarki: Tobiasz Dub - Antoni Banaś (55' Kacper Madej), Miłosz Dub, Wiktor Gordel, Jakub Kita, Bartłomiej Klauza, Dominik Kowalski, Alan Majuch, Jakub Miklas, Karol Pedoła, Tymoteusz Podlejski (60' Dominik Kot). **Trener:** Sebastian Szczepankiewicz.

LKS Orkan Rzerzęczyce: Jakub Figzał - Paweł Figzał, Damian Kowalik, Tobiasz Kowalik, Michał Kuban (85' Michał Mermer), Fabian Orlikowski, Wojciech Politański (55' Marcel Pruban, 80' Maksymilian Gradzik), Adam Tasarz, Damian Wiewióra, Rafał Adamowski (70' Filip Pruban), Adam Dąbrowski. **Trener:** Mateusz Mielczarek.

***

LKS Skalniak Kroczyce - GLKS Sokół Olsztyn 4:2 (2:1)

Bramki: Rafał Buczkowski (5' samobójcza), Daniel Rygalik (12'), Santiago Alvis Cortes (68'), Mateusz Kucharski (89') - Adrian Wójcik (38'), Przemysław Kamiński (52').

Żółte kartki: Radosław Dudek - Łukasz Borkowski.

Składy:

LKS Skalniak Kroczyce: Sławomir Liberski - Szymon Mucha, Yevhenii Oliinyk, Daniel Rygalik (68' Adrian Otręba), Michał Sołtysik, Mariusz Dobrowolski (77' Michał Kurek), Radosław Dudek, Szymon Kiszel, Mateusz Kucharski, Santiago Alvis Cortes, Juan Jose Castillo Jaramiillo (57' Oskar Dario Mena Quejada). **Trener:** Michał Sołtysik.

GLKS Sokół Olsztyn: Rafał Buczkowski - Dawid Abucewicz, Mateusz Andzel, Łukasz Borkowski, Przemysław Kamiński, Jakub Łaskowski, Mateusz Majchrzak (70' Jakub Lewandowski), Krzysztof Wesołowski (80' Kacper Łosik), Piotr Wierusz, Adrian Wójcik, Michał Zębik. **Trener:** Wojciech Turek.

***

GKS Jura - KS Warta Poraj 2:0 (2:0)

Bramki: Norbert Pilis (35'), Tomasz Latos (43').

Żółte kartki: nikt nie został ukarany kartką.

Składy:

GKS Jura: Bartłomiej Gęsikowski - Rafał Bacior (46' Adam Haładus), Hubert Cacoń (77' Gabriel Magiera), Albert Włodarski, Michał Jawura, Hubert Kot, Sebastian Lamch (65' Konrad Pikuła), Tomasz Latos, Kacper Pilis (82' Aleks Dłubała), Mateusz Pilis (90' Michał Wołek), Norbert Pilis. **Trener:** Przemysław Lamch.

KS Warta Poraj: Daniel Kozieł (20' Maksymilian Klamski) - Vladyslav Kolomiiets, Kamil Kozieł, Patryk Skoczyński, Karol Skulimowski, Dominik Szecówka, Volodymyr Travytskyi (72' Kacper Sikorski), Łukasz Barszcz, Dawid Bednarski, Wiktor Gajek (62' Dominik Cichoń), Aleksander Górecki (65' Maciej Makuch (78' Piotr Cesarz)). **Trener:** Patryk Podwysocki.

Wyniki dwunastej kolejki częstochowskiej A-klasie:

LKS Płomień Częstochowa - GKS Czarni Starcza 0:3
LKS Skalniak Kroczyce - GLKS Sokół Olsztyn 4:2
MLKS Pilica Koniecpol - KS Piast Przyrów 2:0
LKS Zieloni II Żarki - LKS Orkan Rzerzęczyce 1:2
GKS Jura - KS Warta Poraj 2:0
LKS Warta Mstów - KS Metal Rzeki Wielkie 0:0
KS Olimpia Huta Stara (pauza)

Aktualna tabela częstochowskiej A-klasy:

1. KS Piast Przyrów	12 - 28 - 41:11
2. LKS Skalniak Kroczyce	12 - 27 - 38:14
3. MLKS Pilica Koniecpol	12 - 27 - 29:10
4. KS Warta Poraj	12 - 22 - 37:24
5. KS Olimpia Huta Stara	12 - 21 - 32:22
6. LKS Warta Mstów	12 - 20 - 17:16
7. GKS Jura	12 - 17 - 22:19
8. LKS Orkan Rzerzęczyce	12 - 13 - 19:23
9. GLKS Sokół Olsztyn	12 - 12 - 17:29
10. KS Metal Rzeki Wielkie	12 - 11 - 16:27
11. LKS Zieloni II Żarki	12 - 11 - 21:35
12. GKS Czarni Starcza	12 - 9 - 16:39
13. LKS Płomień Częstochowa	12 - 3 - 14:50

(**tu**), **foto:** profil na FB Zieloni Żarki

eprasa.pl c10936a159

Piłka nożna, Puchar Polski kobiet

ZWYCIĘSTWO I AWANS DO KOLEJNEJ RUNDY DZIEWCZYN Z MKS-U MYSZKÓW

MKS Myszków – UKS Ząbkovia Ząbki 4:2 (2:0)

(Myszków) W środę 8 listopada zawodniczki MKS-u Myszków rozegrały mecz 1/32 Orlen Pucharu Polski Kobiet. Ich rywalkami była drużyna UKS-u Ząbkovia Ząbki, która na co dzień gra w I lidze. Spotkanie zakończyło się wygrana Myszkowa 4:2, co dało im awans do kolejnej rundy.

W środę 8 listopada zawodniczki MKS-u Myszków rozegrały mecz 1/32 Orlen Pucharu Polski Kobiet. Ich rywalkami była drużyna UKS-u Ząbkovia Ząbki, która na co dzień gra w I lidze. Spotkanie zakończyło się wygrana Myszkowa 4:2, co dało im awans do kolejnej rundy. W pierwszej połowie dominowała drużyna MKS-u, która na przerwę schodziła wygrywając 2:0 po golach Darii Polańskiej w 20 minucie oraz Wiktorii Aumiiller w 31 minucie. W drugiej połowie na 3:0 w 62 minucie podwyższyła Jesica Godowska, a w 76 minucie kolejnego gola dla Myszkowa zdobyła Magdalena Lisik. W ostatnich minutach spotkania zawodniczki UKS Ząbkovia Ząbki zdobyły dwie bramki. W 89 minucie strzeliła Amelia Skowrońska, a w 91 minucie Karolina Andruszewska.

W czwartej 9 listopada w siedziba PZPN rozlosowano pary kolejnej rundy Orlen Pucharu Polski. MKS Myszków podejmie w 1/16 drużynę Bielawianka Bielawa, która również gra w I lidze. Mecz odbędzie się w Myszkowie 25 listopada.

***

MKS Myszków – UKS Ząbkovia Ząbki 4:2 (2:0)

Bramki: Daria Polańska (20'), Wiktoria Aumiiller (31'), Jesica Godowska (62'), Magdalena Lisik (76') - Amelia Skowrońska (89'), Karolina Andruszewska (90'+1).

Żółte kartki: nikt nie został ukarany kartką.

Składy:

MKS Myszków: Faustyna Korzekwa - Daria Polańska, Paulina Kowalska, Magdalena Lisik (85' Emilia Domagała), Klaudia Nowak (70' Paulina Idzik), Dominika Rosak, Karolina Woźniakowska, Milena Ziębińska, Jesica Godowska (85' Izabela Kuźniak), Klaudia Heblik, Wiktoria Aumiiller (80' Karolina Węglarz). **Trener:** Tomasz Dusza.

UKS Ząbkovia Ząbki: Wiktoria Nowak - Zuzanna Pietrasik, Justyna Piskorz, Amelia Skowrońska, Laura Witkowska, Karina Wodeńska, Kamila Wołejszo, Karolina Andruszewska, Amelia Baranowska (46' Monika Walaszek), Maria Flader, Patrycja Lewandowska. **Trener:** Marcin Klukowski.

Wyniki spotkania 1/32 Pucharu Polski:
Ladies Football Academy Szczecin - MEDYK Polomarket Konin 0:3
PTC Pabianice - Energa Checz Gdynia 0:15
Resovia Rzeszów - AZS Uniwersytet Jagielloński 1:1
Nowy Świt Górzno - KKP Stomilanki Olsztyn 0:2
LUKS Rolnik Głogówek - Pogoń Szczecin
UKS 3 Weronica Staszkówka II Jelna - Medyk Polomarket II Konin 7:1
Iskra Krzemień - Sportis KKP Bydgoszcz 0:12
KSP Kielce - UNIA Lublin 0:3
Polonia Środa Wlkp. - BTS Rekord Bielsko-Biała. 0:2
Dąb Zabierzów Bocheński - Juna-Trans Stare Oborzyska 0:2
PTC II Pabianice - Fundacja Legia Soccer Schools Warszawa 2:0
KKS Czarni Sosnowiec II - Śląsk Wrocław 1:3
Ostrovia 1909 Ostrów Wlkp. - Uczniowski Klub Sportowy 3 Weronica Staszkówka Jelna 8:0
Pogoń Dekpol Tczew - UKS SMS Łódź 0:6
AS Stomil Olsztyn (U18) - KS Skra Częstochowa S.A. 1:5
MUKS PS Kostrzyn/O - Bielawianka Bielawa 0:2
KS Włókniarz Białystok - Górnik Łęczna 0:14
CWKS Resovia Rzeszów (U18) - MOSIR Lubartów 1:0
Respekt Myślenice - Hydrotruck Czwórka Radom 0:2
Victoria Niemcz Osielsko - AZS KU Uniwersytetu W-wy 2:1
AP Orlen Gdańsk (U18) - LUKS Rolnik II Głogówek 4:3
LECH UAM Poznań II - GSS Grodzisk Wlkp. 3:0
1 KS Ślęza Wrocław - GKS Gieksa Katowice S.A. 1:4
UKS Loczki Wyszków - KS SWD Wodzisław Śląski 1:2
GKS Forty Piątnica - KKS Czarni Sosnowiec 0:15
GKS Gieksa II Katowice - AP ORLEN Gdańsk 0:5
MKS Tauron Myszków - UKS Ząbkovia Ząbki 4:2
Włocławska AP Włocławek - LECH UAM Poznań 0:6
UKS Zorza Pęgów - MUKS Sokół Kolbuszowa Dolna

Zestawy par 1/16 Pucharu Polski:
GKS Katowice - Pogoń Szczecin
Lech/UAM II Poznań - Ostrovia 1909 Ostrów Wielkopolski
Zorza Pęgów - KKP Bydgoszcz
Medyk Konin - Górnik Łęczna
Sportowa Czwórka Radom - Śląsk Wrocław
Praga Warszawa - Czarni Sosnowiec
Resovia II - PTC II Pabianice
MKS Myszków - Bielawianka Bielawa (25 listopada, godzina)
Victoria Niemcz - SWD Wodzisław Śląski
Trójka II Staszkówka/Jelna - Rekord Bielsko-Biała
APLG II Gdańsk - Unia Lublin
LZS Stare Oborzyska - Skra Częstochowa
Lech/UAM Poznań - APLG Gdańsk
Wanda Nowa Huta (Kraków) - Stomilanki Olsztyn
Resovia - TKKF Checz Gdynia
ROW Rybnik - UKS SMS Łódź (**tu**), **foto:** profil na FB MKS Myszków

Piłka nożna, A-klasa Olkusz

DWIE BRAMKI REZERWOWEGO W ŻARNOWCU

(Powiat zawierciański) W niedzielę 12 listopada obie drużyny z powiatu zawierciańskiego grające w olkuskiej A-klasie rozegrają ostatnie spotkania rundy jesiennej. Piliczanka II Pilica przegrała u siebie z Pogonią Miechów 1:2, a Trzy Korony Żarnowiec również u siebie wygrały z Dłubnia Trzyciąż/Jangrot 2:0.

W niedzielę 12 listopada obie drużyny z powiatu zawierciańskiego grające w olkuskiej A-klasie rozegrają ostatnie spotkania rundy jesiennej. Piliczanka II Pilica przegrała u siebie z Pogonią Miechów 1:2. W 21 minucie bramkę dla gości zdobył Mikita Susha. A drugiego gola w 45 minucie strzelił Ihor Lyvka. Na początku drugiej połowy bramkę dla rezerw Piliczanki zdobył Patryk Grabowski.

A Trzy Korony Żarnowiec również u siebie wygrały z Dłubnia Trzyciąż/Jangrot 2:0. Obie bramki dla Trzech Koron zdobył wprowadzony w drugiej połowie spotkania Mikołaj Sobieraj, który trafiał w 70 i 80 minucie.

***

Trzy Korony Żarnowiec - Dłubnia Trzyciąż/Jangrot 2:0 (0:0)

Bramki: Mikołaj Sobieraj (70', 80').

Żółta kartka: Bartosz Fira (z Dłubnia Trzyciąż/Jangrot).

Składy:

Trzy Korony Żarnowiec: Krzysztof Hajduga - Krzysztof Capiga, Łukasz Dziekan, Grzegorz Jaros, Konrad Karoń, Kamil Kastek, Grzegorz Kur (83' Filip Grabowski), Filip Mazurek (46' Przemysław Basoń), Damian Mazurkiewicz (46' Mikołaj Sobieraj), Szymon Sobieraj, Andrzej Sokół. Trener: Tomasz Lewandowski.

Dłubnia Trzyciąż/Jangrot: Rafał Szczepankiewicz - Jakub Domagała (50' Kacper Czarnota), Bartosz Fira, Jakub Kotlarz, Emilian Ratuszny, Piotr Rolka, Grzegorz Starzyk, Dominik Szostak, Tomasz Witkowski (80' Kacper Wardęga), Patryk Żaba (84' Karol Chajduła), Jakub Zdrach. Trener: Łukasz Strózik.

***

Piliczanka II Pilica - Pogoń Miechów 1:2 (0:2)

Bramki: Patryk Grabowski (55') - Mikita Susha (21'), Ihor Lyvka (45').

Żółte kartki: Juan Pablo Lobo Gutierrez, Mariusz Węglarz - Bartosz Pigulak.

Składy:

Piliczanka II Pilica: Dawid Kantor - Wojciech Kowalski, Juan Pablo Lobo Gutierrez (90' Jakub Paś), Łukasz Musialski (70' Jhon Marlon Peña Carabali), Bartosz Omyła (90'), Yehor Rozvorskyi, Maksymilian Rybiński, Mariusz Węglarz (90' Dawid Sikora), Bartosz Goncerz, Patryk Grabowski (85' Jakub Gałecki), Michał Kalamat (85' Konrad Bąchor). Trener: Michał Kowalski.

Pogoń Miechów: Mateusz Dudek (40' Kacper Szyniec) - Bartosz Janus (88' Filip Kubicki), Jakub Komenda, Szymon Łucka, Ihor Lyvka, Kamil Nowak, Dawid Byrski, Grzegorz Radziszewski, Patryk Rędziak, Mikita Susha (70' Bartosz Smulski), Adrian Szewczyk (77' Denys Deriabin). Trener: Krzysztof Zawora.

Wyniki trzynastej kolejki olkuskiej A-klasy:
Piliczanka II Pilica - Pogoń Miechów 1:2
Przebój II Wolbrom - Pilica Wierbka 0:2
Bolesław II Bukowno - Spartak Charsznica 1:2
Spartak Wielkanoc-Gołcza - Prądnik Sułoszowa 3:1
Strumyk Zarzecze - Wielmożanka Wielmoża 2:2
Centuria Chechło - Błysk Zederman 9:0
Trzy Korony Żarnowiec - Dłubnia Trzyciąż/Jangrot 2:0

Aktualna tabela w olkuskiej A-klasy:

1. Przebój II Wolbrom	13 - 30 - 33:8
2. Pilica Wierbka	13 - 29 - 44:22
3. Pogoń Miechów	12 - 27 - 40:11
4. Wielmożanka Wielmoża	13 - 25 - 31:22
5. Strumyk Zarzecze	13 - 24 - 24:18
6. Trzy Korony Żarnowiec	13 - 21 - 25:25
7. Centuria Chechło	13 - 21 - 34:27
8. Spartak Charsznica	13 - 19 - 18:16
9. Spartak Wielkanoc-Gołcza	13 - 18 - 23:25
10. Piliczanka II Pilica	13 - 15 - 24:22
11. Prądnik Sułoszowa	12 - 15 - 21:19
12. Bolesław II Bukowno	13 - 10 - 11:39
13. Dłubnia Trzyciąż/Jangrot	13 - 7 - 12:33
14. Błysk Zederman	13 - 0 - 13:66

(tu)

eprasa.pl c10936a159

Piłka nożna, IV liga

PUNKT PRZEMSZY POMIMO GRY W OSŁABIENIU

LKS Przemsza Siewierz - Zagłębie II Sosnowiec 1:1 (0:0)

(Siewierz) W sobotę 11 listopada piłkarze Przemszy Siewierz w ostatnim meczu rundy jesiennej w IV lidze śląskiej zagrali na własnym boisku z rezerwami Zagłębia Sosnowiec. Spotkanie piętnastej kolejki zakończyło się dla Przemszy remisem 1:1.

W sobotę 11 listopada piłkarze Przemszy Siewierz w ostatnim meczu rundy jesiennej w IV lidze śląskiej zagrali na własnym boisku z rezerwami Zagłębia Sosnowiec. Spotkanie piętnastej kolejki zakończyło się dla Przemszy remisem 1:1. Do przerwy utrzymywał się bezbramkowy remis. A w końcówce czerwoną kartką ukarany został zawodnik z Siewierz Norbert Bębenek. Mimo to w drugiej połowie Przemszy udało się wyjść na prowadzenie po bramce w 70 minucie Damiana Adamieckiego z rzutu karnego. A w 77 minucie do remisu doprowadził Bartosz Paszczela z Zagłębia Sosnowiec.

LKS Przemsza Siewierz rundę jesienna w IV lidze śląskiej zakończyła na siódmym miejscu .W piętnastu rozegranych spotkaniach zgromadzili oni 22 punkty, a ich bilans bramek to 31 strzelonych oraz 29 straconych.

***

LKS Przemsza Siewierz - Zagłębie II Sosnowiec 1:1 (0:0)

Bramki: Damian Adamiecki (70') - Bartosz Paszczela (77').

Żółte kartki: Norbert Bębenek, Damian Adamiecki, Dawid Jarka - Kacper Siuta, Igor Dziedzic, Kamil Lipka, Maciej Małkowski, Kamil Szlachta.

Czerwona kartka: Norbert Bębenek.

Składy:

LKS Przemsza Siewierz: Przemysław Popczyk - Norbert Bębenek, Dominik Chmielewski, Dawid Jarka (82' Michał Kamiński), Szymon Przystalski (46' Fabian Klama), Damian Siemański, Patryk Timochina, Maciej Tora, Wiktor Wanatowicz, Stanislav Zakharchenko, Damian Adamiecki. **Trener:** Mateusz Mańdok.

Zagłębie II Sosnowiec: Kacper Siuta - Mikołaj Staniak, Kamil Szlachta, Paweł Szostek (75' Jan Janosz), Adrian Troć (46' Igor Dziedzic), Łukasz Uchnast (46' Kacper Wołowiec), Tymoteusz Jaskulski (73' Mateusz Mielczarek), Antoni Kulawiak (46' Maksym Niemiec), Kamil Lipka (67' Maksymilian Śliwiński), Maciej Małkowski, Bartosz Paszczela (89' Emil Kłosek). **Trener:** Grzegorz Bąk.

Wyniki par piętnastej kolejki spotkań IV ligi śląskiej:

TS Szombierki Bytom - LKS Orzeł Miedary 2:0

KS Unia Dąbrowa Górnicza - MLKS Znicz Kłobuck 2:1

KS Rozwój Katowice - LKS Drama Zbrosławice 3:2

GKS Unia Rędziny - GKS Piast II Gliwice 0:1

LKS Przemsza Siewierz - Zagłębie II Sosnowiec 1:1

MKS Myszków - KOS Victoria 1922 Częstochowa 0:1

BKS Sparta Katowice - LGKS 38 Podlesianka Katowice 1:3

KS Ruch Radzionków - JSP Szczakowianka 1:0

Aktualna tabela IV ligi śląskiej na sezon 2022/2023:

1. LGKS 38 Podlesianka Katowice	14	30	26:11
2. LKS Drama Zbrosławice	15	28	33:21
3. KS Unia Dąbrowa Górnicza	15	28	26:19
4. KOS Victoria 1922 Częstochowa	15	27	27:26
5. BKS Sparta Katowice	15	23	28:24
6. MKS Myszków	15	23	43:28
7. LKS Przemsza Siewierz	15	22	31:29
8. KS Ruch Radzionków	15	21	22:15
9. TS Szombierki Bytom	15	20	18:26
10. JSP Szczakowianka	15	19	25:23
11. GKS Piast II Gliwice	15	19	23:22
12. KS Rozwój Katowice	15	19	24:26
13. Zagłębie II Sosnowiec	15	18	28:24
14. LKS Orzeł Miedary	14	12	12:30
15. MLKS Znicz Kłobuck	15	10	12:29
16. GKS Unia Rędziny	15	7	14:39

(tu), foto: profil na FB Przemszy Siewierz

Piłka nożna, B-klasa Sosnowiec

DWUCYFROWY WYNIK W STARCIU REZERW KROMOŁOWA I SARMACJI

(Powiat zawierciański) W sobotę 11 listopada rozegrane zostały spotkania jedenastej kolejki sosnowickiej B-klasie. LKS Źródło II Kromołów pokonało u siebie BKS Sarmację II Będzin 13:1, a KP Warta II Zawiercie na wyjeździe przegrała z UKS-em Sławków 7:1.

W sobotę 11 listopada rozegrane zostały spotkania jedenastej kolejki sosnowickiej B-klasie. LKS Źródło II Kromołów pokonało u siebie BKS Sarmację II Będzin 13:1. BKS Sarmacja II Będzin przyjechała w niepełnym składzie i do meczu przystąpiła w ósemkę. Cztery bramki dla Kromołowa zdobył w tym meczu Michał Sokołowski, które wszystkie zdobył między 53 a 59 minutą spotkania. A hat-tricka w pierwszej połowie ustrzelił Michał Gajewicz trafiając do bramki rywali w 24, 27 oraz 35 minucie. Dwa gole dla Źródła zdobył Igor Borek, a po jednej bramce dołożyli Artur Oczko, Igor Kolanko, Jacek Grabowski oraz Mateusz Laber. A honorowego gola dla przyjezdnych zdobył Rafał Rosochacki.

A KP Warta II Zawiercie na wyjeździe przegrała z UKS-em Sławków 7:1. Jedyną bramkę dla Warty zdobył w 33 minucie Kacper Mikrut, a dla gospodarzy strzelali Mikołaj Niejadlik w 7 minucie, Adam Baran w 10 i 40 minucie, Maciej Pacula w 34 i 70 minucie oraz Tomasz Świerczyński w 55 i 56 minucie.

W niedzielę 19 listopada o godzinie 13:00 drużyny z powiatu zawierciańskiego grające w sosnowickiej B-klasie rozegrają spotkania trzynastej kolejki. KP Warta II Zawiercie podejmie wtedy u siebie LKS Promień Strzemieszyce Małe, a LKS Źródło II Kromołów na wyjeździe zagra z RKS-em Zagłębiem II Dąbrową Górniczą.

***

UKS Sławków - KP Warta II Zawiercie 7:1 (4:1)

Bramki: Mikołaj Niejadlik (7'), Adam Baran (10', 40'), Maciej Pacula (34', 70'), Tomasz Świerczyński (55', 56') - Kacper Mikrut (33').

Żółta kartka: Kacper Mikrut (z KP Warty II Zawiercie).

Składy:

UKS Sławków: Piotr Bieliński - Tomasz Jadczyk, Bartłomiej Korczek (78' Jakub Michalski), Bartłomiej Leśniak (78' Paweł Lekki), Mikołaj Niejadlik (62' Paweł Porębski), Christian Pająk (75' Piotr Knaś), Daniel Sierka (46' Marcel Bijak), Tomasz Świerczyński, Rafał Wiatr, Maciej Pacula, Adam Baran. Trener: Rafał Wiatr.

KP Warta II Zawiercie: Bartosz Ptak - Gabriel Strąk, Oskar Turno (85' Kuba Kobos), Szymon Pacholczak, Kacper Białas (46' Karol Gajek), Sebastian Brzostkiewicz, Kacper Dąbrowski (67' Konrad Konieczniak), Artur Kreczmer (75' Kamil Żyra), Mikołaj Kubasik, Antoni Migdał, Kacper Mikrut. Trener: Bartosz Zachara.

***

LKS Źródło II Kromołów - BKS Sarmacja II Będzin 13:1 (7:1)

Bramki: Igor Borek (1', 4'), Artur Oczko (11'), Michał Gajewicz (24', 27', 35'), Igor Kolanko (35'), Michał Sokołowski (53', 55', 58', 59'), Jacek Grabowski (83'), Mateusz Laber (84') - Rafał Rosochacki (3').

Żółte kartki: nikt nie został ukarany kartka.

Składy:

LKS **Źródło** II Kromołów: Jakub Kapała – Igor Kolanko (46' Mateusz Kukuka), Artur Oczko (50' Mateusz Laber), Kamil Przybylski, Mateusz Sokołowski (50' Jacek Grabowski), Kamil Szwaja (46' Tomasz Kukułka), Szymon Turczyn (46' Robert Szczygieł), Łukasz Zamora, Igor Borek, Michał Gajewicz, Michał Sokołowski. Trener: Marek Surowiec.

BKS Sarmacja II Będzin: Kamil Szczurek - Mateusz Czernecki, Adrian Gajos, Oliwer Kubik, Brajan Mazur, Mateusz Miśta, Rafał Rosochacki, Hubert Sych. **Trener:** Robert Kręciwilk.

Wyniki dwunastej kolejki spotkań sosnowickiej B-klasie:

LKS Promień Strzemieszyce Małe - MKS Górnik II Wojkowice 2:2

LKS Źródło II Kromołów - BKS Sarmacja II Będzin 13:1

RKS zagłębie II Dąbrowa Górnicza - KP Sarnów 1:4

UKS Sławków - KP Warta II Zawiercie 7:1

KS Górnik II Piaski - LKS Jedność Strzyżowice 0:2

KKS Czarni Sosnowiec - KS Javafit Sosnowiec 9:1

KS Unia Ząbkowice (pauza)

Aktualna tabela sosnowieckiej B-klasy:

1. UKS Sławków	10	30	77:9
2. KS Unia Ząbkowice	10	27	26:11
3. LKS Promień Strzemieszyce Małe	11	22	42:20
4. MKS Górnik II Wojkowice	12	22	40:26
5. KKS Czarni Sosnowiec	11	19	40:21
6. KP Warta II Zawiercie	10	17	29:27
7. BKS Sarmacja II Będzin	11	16	32:48
8. LKS Jedność Strzyżowice	11	12	24:34
9. KS Górnik II Piaski	11	11	22:27
10. KP Sarnów	10	10	23:35
11. LKS Źródło II Kromołów	11	9	36:44
12. KS Javafit Sosnowiec	11	7	21:70
13. RKS Zagłębie II Dąbrowa Górnicza	11	3	15:55

Zestawy par trzynastej kolejki sosnowickiej B-klasie:

BKS Sarmacja II Będzin - UKS Sławków

LKS Jedność Strzyżowice - KP Sarnów

KS Unia Ząbkowice - KKS Czarni Sosnowiec

KP Warta II Zawiercie - LKS Promień Strzemieszyce Małe (19 listopada, godzina 13:00)

RKS Zagłębie II Dąbrowa Górnicza - LKS Źródło II Kromołów (19 listopada, godzina 13:00)

MKS Górnik II Wojkowice (pauza)

(tu)

eprasa.pl c10936a159

OGŁOSZENIA DROBNE

USŁUGI

PRANIE, CZYSZCZENIE
Karcherem dywanów, tapicerek. 500-200-337

Transport, przeprowadzki. 724/782-830

Udrożnianie, czyszczenie rur kanalizacyjnych (WUKO). 513/309-345

Mycie, czyszczenie kostki. 724/782-830

Koszenie, karczowanie, przycinanie tui. 513/309-345

Inspekcja rur kamerą, usuwanie zatorów, WUKO. 724/782-830

OPRÓŻNIANIE MIESZKAŃ 724/782-830

ZŁOTA RĄCZKA -NAPRAWY AWARIE 513/309-345

Rębak, rozdrabnianie gałęzi 724-782-830

INSTALACJE- ANTENY, DOMOFONY, KAMERY, ALARMY, NAPĘDY DO BRAM 513-960-318

Montaż klimatyzacji grzejąco- chłodzących w budynkach. 506-655-874

Naprawa: kuchnie gazowo- elektryczne, lodówki, zmywarki, witryny, lady, pralki automatyczne wirnikowe, wirówki, instalacje elektryczne tel. 506-655-874

Naprawa komputerów i laptopów. Dojazd do klienta. Tel. 601-623-740

Radca Prawny Jadwiga Kwiecień Kancelaria Prawna Sp.k Myszków ul Kwiatkowskiego 5 tel. 791-732-142, e-mail : radca@jadwigakwiecien.pl, www.jadwigakwiecien.pl porady prawne i procesy w sprawach: cywilnych (zasiedzenie, uwłaszczenie, spadki, zachowek, podział majątku, odwołanie darowizny), rodzinnych (rozwód, alimenty, władza rodzicielska), rent i emerytur, karnych

Instalacje woda- gaz-CO montaż piecy gazowych 601-740-919

CZYSZCZENIE DYWANÓW, tapicerek. Tel. 504-369-534

AUTO SERWIS wymiana opon naprawy bieżące tel 501-482-958

Sala Weselna „Mozart" oferuje imprezy okolicznościowe, wesela. Cena wesela od 260 zł tel. 696-625-971, 608-441-439

USŁUGI BUDOWLANE

DOCIEPLENIA BUDYNKÓW- WOLNE TERMINY, solidnie, fachowo i terminowo, kosztorys gratis. Tel. 502/702-175, www.agra-docieplenia.pl

DACHY więźby, usługi dekarskie, podbitki, zadaszenia tarasów. 508-454-992

Profesjonalne wykańczanie wnętrz, adaptacja poddaszy, łazienki, tarasy, balkony. Tanio i solidnie. Zapraszam. 788-474-118

AZBEST demontaż i utylizacja 791-973-030

Usługi remontowe, gładzie gipsowe, malowanie, kafelkowanie, płyty kartongips. 796-792-214

REMONTY, kafelkowanie 695-774-479

Więźby, pokrycia dachowe, podbitki. 502-023-510 603-968-668

Wylewki maszynowe. Duże doświadczenie tel. 506-052-057

Wykończenia wnętrz, gipsowanie, malowanie, remonty. 507-467-009

Wykonuję świadectwa charakterystyki energetycznej obowiązkowe od 28 kwietnia 2023! Audyty do „Czyste powietrze" 691-298-811

Usługi ogólnobudowlane- roboty kompleksowe. Docieplenia. Faktura VAT, szybkie realizacje. 507-431-527

Malowanie z zewnątrz i wewnątrz budynków. Malowanie natryskowe i tradycyjne. Tapetowanie, gładzie oraz inne prace remontowe tel. 883-794-749

Malowanie z zewnątrz i wewnątrz budynków. Malowanie natryskowe i tradycyjne. Tapetowanie, gładzie oraz inne prace remontowe tel. 883-794-749

Montaż dachów Tanio! tel. 511-134-378

ARTYKUŁY BUDOWLANE

Gładzie, gipsowanie, malowanie, tapetowanie. Solidnie i tanio 508-043-678

SPRZEDAM- DZIAŁ BUDOWLANY

Sprzedam betoniarkę 230 VAT i rusztowania warszawskie 535-455-146

DOM i OGRÓD

Sprzedaż Jabłek prosto z sadu- owoce bez oprysków chemicznych Myszków ul. Piękna 46 czynne 14.00, tel. 502-317-154

Sprzedam drewno łupane liściaste i iglaste cena od 200 zł 661-050-665

Drewno kominkowe, suche, brzoza- sprzedam. 601-623-795

Sosna opałowa możliwość transportu tel. 889-495-218

NAUKA

Matematyka.535-784-369

BIOLOGIA 503-077-360

DAM PRACĘ

Przyjmę pomocnika do prac ciesielsko-dekarskich. 508-454-992

McDonald's w ZAWIERCIU, ul. Zagłębiowska 1, zatrudni osoby do pracy na stanowisko pracownik restauracji. Oferujemy umowę o pracę, możliwość pracy w pełnym lub niepełnym wymiarze godzin. Kontakt tel. 601-336-235

Polska-Norwegia -kierowcę na tę trasę zatrudnimy. 604-409-779

Kierowcę, kat C+E dorywczo, trasy w okolicy Myszkowa. 604-409-779

Kierowcę na skoczka, do Norwegii zatrudnię. 604-409-779

Zatrudnię kierowcę kat. C+E, Kraj, plandeka, tel. 695-987-353, 691-389-809

Przyjmę Panią do sprzątania może być z grupą tel. 662-079-468

Już w pierwszym tygodniu możesz zarobić min. 1000 zł! - facebook.com/kaczmarczyk.dawid

SZUKAM PRACY

Sprzątanie, mycie okien, grabienie liści i inne zapraszam tel.577832219

SPRZEDAM

Pralki automatyczne, lodówki oraz naprawa. Tel. 506-655-874

Wypoczynek kolor ceglany, skóra nubuk miękka. cena 3000 zł. Z podwójną funkcją spania. Komplet jak nowy. tel. 792-121-488

Zamrażarka, TV 42" LG, stół rozkłany, 6 krzeseł, dobra cena. 691-329-809

Meble, których nie kupisz w sklepie tanio sprzedam. Wyprzedaż talerzy i płytek 691-072-528

Sprzedam Juke o wysokość- 2,5 m tel. 669-696-271

KUPIĘ

STARE WAZONY SZKŁO SERWISY, RZECZY PRL 513/309-345

Stare zabawki, gry, komputery, Unitra Tonsil, Commodore, Atari, Amiga, wazony PRL, lampy 724-782-830

IMPERIA DYLAND
SYSTEMY OSŁON SŁONECZNYCH
Myszków Słowackiego 88
/Baza Jurajskiej/
czynne pn – pt 8:00-16:00

NAJTANIEJ!
NAJSZYBCIEJ!
NAJLEPIEJ!
- MARKIZY, PERGOLE
- ROLETY WEWNĘTRZNE
- ŻALUZJE POZIOME I PIONOWE
- SYSTEMY SZYN ALUMINIOWYCH
- KARNISZE
- POMIAR, MONTAŻ, WYCENA
tel kom. 517 369 743
34 313 42 96

JUREX "JUREX" ul. Wojsławicka 29 42-350 Koziegłowy
tel. 034/314 12 63
OPAŁ: WĘGIEL ORZECH
EKO GROSZEK WORKI
EKO GROSZEK LUZ
RATY

Posiadamy transport!
MIAŁ WĘGLOWY

DAREX PHU
kierowców zatrudnimy
trasy:
Polska-Norwegia
tel. 34 313 13 57
604-409-779

PUER Centrum Terapii
dla dzieci i młodzieży
Zawiercie ul.Ogrodowa 10
tel. 730 308 592
oferta:
Diagnoza i terapia psychologiczna
Diagnoza i terapia integracji sensorycznej
Diagnoza i terapia fizjoterapeutyczna
Diagnoza i terapia pedagogiczna
Diagnoza i terapia logopedyczna
neurologopedyczna
Diagnoza ADOS-2
Mediacje w sprawach rodzinnych
Terapia uzależnień
Terapia neurorozwojowa
Surdopedagogika, Tyflopedagogika,
OLIGOFRENOPEDAGOGIKA
BIOFEEDBACK www.puer-zawiercie.pl
SZKOLENIA DLA NAUCZYCIELI I RODZICÓW

OGŁOSZENIA DROBNE PRZYJMOWANE SĄ DO ŚRODY KAŻDEGO TYGODNIA DO GODZ. 15.00

eprasa.pl c10936a159

NIERUCHOMOŚĆ- DO WYNAJĘCIA

Kawalerka. Stan idealny. Umeblowana, wyposażona we wszystkie sprzęty. Myszków 11 Listopada. 663-240-723 po 16:00

Poszukuje do wynajęcia pokój w Myszkowie tel. 790-281-167

Wynajmę mały domek przy Al. Wolności w Myszkowie tel. 517-368-873

NIERUCHOMOŚĆ- SPRZEDAM

Myszków mieszkanie M2 I piętro 54m2 ul. Sucharskiego 32B z partycypacją 608-301-815

Sprzedam działki budowlane zalesione w Żarkach Letnisko o pow. od 1000 m2 do 5000m2 tel. 789-081-508

Działka Myszków okolica 4,500 m2 szer. 24 135 tys. zł tel. 604-323-822

Domy nowe okolice Myszkowa: 130m2 960m2. 425- 445 tysięcy. 604-323-822

MOTORYZACJA

Złomowanie Pojazdów- zaświadczenie i gotówka od ręki, dojazd do klienta 794-560-010

AUTO- SPRZEDAM

Peugeot 407 SW 2.0. 2005r. stan bardzo dobry tel: 602-719-504

Peugeot 407 SW 2.0. 2005r. stan bardzo dobry tel: 602719504

Piękna Dacia Duster 2017r. krajowy 1,6 benzyna,skóra, przebieg 55.000km tel. 691-329-809

Sprzedam Audi 80 rok 1987 tel. 690-392-578

Ford C-MAX 2011r, @,0 TDI, I właściciel, oryginał, sam parkuje. 602-666-855

Citroen C4 Plcasso 2,0 benzyna, 2007r, 190tys km, stan bdb., automat. 519-640-565

MOTO- SPRZEDAM

Piękna Dacia Duster 2017r. krajowy 1,6 benzyna + 3letnia instalacja gazowa, przebieg 96.000km tel. 691-329-809

MOTO- KUPIĘ

Kupię malucha, 125p, WSK Komarek, każdy stan, niekompletny, bez papierów, dobrze zapłacę, odbiór lawetą tel. 531-755-637

AUTO- MOTO CZĘŚCI- SPRZEDAM

Sprzedam opony używane letnie i zimowe od 12 do 18 cali tel. 669-842-245

Sprzedam opony Dunlop 175x65R15 rok 2018 stan dobry tel. 602-428-586

AUTO- KUPIĘ

Auto skup od właściciela. Pilnie kupię! Gotówka i umowa od ręki. Tel.535-988-450

Kupię każde sprawne, uszkodzone, zepsute. 508-331-536

SPRZEDAM MASZYNY ROLNICZE

Sprzedam kombajn „Bizon" na części i przyczepę tel. 534-009-061.

Ursus MF235 tel. 791-963-505.

ROLNICTWO

Sprzedam siano w kostkach, potraw i pszenice tel. 885-804-369.

Zboże 791-963-505.

Sprzedam owies, pszenicę, pszenżyto tel. 534-009-061.

Siano w kostkach sprzedam. 797-863-806.

ZDROWIE

Przychodnia Lekarska J. Kleszczewski. Zawiercie Parkowa 12. Pełny zakres usług FIZJOTERAPEUTYCZNYCH: fizykoterapia, krioterapia, kaseroterapia, pole magnetyczne (magnetoterapia), ultradźwięki, fonoforeza, diatermia krótkofalowa. Przystępne ceny. Zamawianie zabiegów: 32-67-71-496.

USŁUGI FINANSOWE

Poszukiwanie dokumentów do emerytury, kapitału początkowego tel. 693-145-999.

MATRYMONIALNE

Kawaler, lat 34, bez nałogów, bez zobowiązań pozna kobietę do stałego związku. 609-586-752.

Kawaler lat 47, brunet, 186 cm wzrostu, wykształcenie średnie, bez nałogów. Pozna kobietę do wspólnego życia. 726-600-496.

Mieszkania do wynajęcia Myszków tel. 602398386

SPRZEDAŻ POKRYĆ DACHOWYCH

Kompleksowe pokrycia dachowe

tel. 739 011 775

Myszków ul. Dworska 69

MTBS MYSZKÓW

Myszkowskie Towarzystwo Budownictwa Społecznego Sp. z o.o., z siedzibą w Myszkowie,ul. Skłodowskiej 6C

Oferuje profesjonalne zarządzanie wspólnotami mieszkaniowymi

Spółka MTBS posiada ogromne doświadczenie specjalizując się w zarządzaniu administracyjnym wspólnotami mieszkaniowymi, kompleksowym zarządzaniu nieruchomościami, obejmującym zarówno nieruchomości mieszkalne jak i komercyjne.

Nasza oferta obejmuje kompleksowe usługi związane z codziennym zarządzaniem nieruchomościami wielorodzinnymi, zapewniając właścicielom spokój i komfort, a mieszkańcom wysoki standard obsługi.

Kontakt: email: sekrtetariat@myszkowskietbs.pl tel. 34/ 313 13 67.
Zapraszamy do współpracy

Informuje się, że w siedzibie
Urzędu Miasta Myszkowa
przy ulicy Kościuszki nr 26 został wywieszony na okres 21 dni tj. w terminie od 14.11.2023r. do 05.12.2023r.
Wykaz Nr 3/2023, dot. nieruchomości niezabudowanej położonej w Myszkowie (obręb Myszków), stanowiącej własność Gminy Myszków, przeznaczonej do sprzedaży.
Wykaz Nr 3/2023 został zamieszczony na stronie internetowej Urzędu Miasta Myszkowa www.miastomyszkow.pl. (ścieżka BIP - Prawo miejscowe- Ogłoszenia i informacje)

DAREX PHU

kierowców NA SKOCZKA zatrudnimy:

Polska-Norwegia

tel. 34 313 13 57
604-409-779

DAREX PHU

TRANSPORT MIĘDZYNARODOWY

SKŁAD OPAŁU

tel. 34/313 13 57
fax 34 313 07 07

SKŁAD OPAŁU

Myszków,ul.Kopernika 5

WĘGIEL

JUŻ W SPRZEDAŻY

ORZECH, GROSZEK

POLSKA
KAZACHSTAN

W obrębie 20 km od 2 ton transport- GRATIS!

SPRZEDAŻ RATALNA NA MIEJSCU BEZ ŻYRANTÓW

eprasa.pl c10936a159

CZY PRAWO I SPRAWIEDLIWOŚC TO PARTIA FASZYSTOWSKA?

„Centrala z Nowogrodzkiej pozwała do sądu dziennikarza i wydawcę „Gazety Myszkowskiej". Bo przyrównał PiS do „partii faszystowskiej"- pisze wyborcza.pl 7.10.2023 2 tekście Marka Mamonia. Komentarze pod artykułem nie zostawiają złudzeń. Zdecydowana większość komentujących, stwierdza, że TAK! I że powinno się PiS zdelegalizować. Coraz wicej Polek i Polaków zastawia się, czy istnienie partii Kaczyńskiego nie narusza art. 13 Konstytucji RP.

Pan Józef spod Tarnowa podsyła nam artykuł autorstwa Jerzego Sawki opublikowany na wyborcza.pl (14.10.2021) pt:

Jedna Polska, jeden naród, jeden prezes. Do jakiej tradycji sięga Kaczyński

„Hasło PiS, które na konwencji swojej partii w sobotę zaprezentował Jarosław Kaczyński, wprost nawiązuje do sloganu nazistów. (…) Kaczyński bardzo wyraźnie podkreślił, że to jest hasło jego partii. Średnio wyedukowany Polak od razu je kojarzy ze słynną frazą niemieckich faszystów: „Jeden naród, jedna Rzesza, jeden führer" -pisze autor.

Vito(ld)60: Facet napisał samą prawdę. Dodam jeszcze faszystowskie bojówki bąkiewicza, wspierane finsnsowo przez ministra łot kulturwy, „politykę historyczną", walkę z niezależnym dziennikarstwem i gebelsowską propagande.

chemik49: Doskonała charakterystyka partii Kaczynskiego! Pis spełnia warunki natychmiastowej delegalizcji jako partia faszystowska!

wujek_zbyniu: Nie ważne, co PiS mówi, ważne, co robi. A właściwie wszystko, co robi, ma znamiona faszyzmu.

BuryKot: Kiedy Hitler objął urząd kanclerza na przełomie stycznia i lutego 1933 r. stał na czele największej partii w parlamencie, która jednak nie miała większości potrzebnej do utworzenia rządu. Brakujące głosy dokupił obietnicami i stanowiskami. NSDAP stała się największą partią w Reichstagu bo obiecała pokonanym w I wojnie światowej Niemcom powstanie z kolan i odzyskanie godności, o przegraną wojnę oskarżali zdradzieckie elity, w tym Żydów. Pierwszą rzeczą wykonaną przez rząd Hitlera było unieruchomiania Trybunału Konstytucyjnego i konstytucji. Potrzebne do tego większość w parlamencie częściowo kupił, częściowo uzyskał poprzez zastraszenie posłów lewicy. Jeśli czytelniku znajdujesz w tym ciągu zdarzeń podobieństwo do tego, co dzieje się w Polsce, to „nie jest to ani przypadkowe ani zamierzone lecz nieuniknione".

Ufo: Murem za Mazankiem!

bushman: Dziennikarz nie miał racji. PiS to partia narodowo-socjalistyczna czyli NAZISTOWSKA

ag: Dodajmy, że PiS nie widzi problemu gdy jeszcze gorsze - nazistowskie określenia, stosuje wobec Agnieszki Holland lub przedstawicieli opozycji demokratycznej

duszpastuszek: Do wszystkich argumentów świadczących na rzecz faszyzmu Pisu należy dodać ich wrogość w stosunku do demokracji - ich antydemokratyczność Będąca przy okazji powodem do jednoczesnej antyunijności gdyż UE wymaga oraz próbuje wymuszać demokatyzację. Także nazwa partii PiS nie jest przypadkowa gdyż mają oni, na czele z Kaczyńskim, swoiście faszystowskie podejście do kwestii prawa i sprawiedliwości. U nich sprawiedliwość musi być po ich stronie, a o prawo mniejsza. Albowiem trzymanie się litery prawa krępuje tym bandytom ręce. Zatem wolą stawiać na sprawiedliwość definiowaną i określaną na poczekaniu oraz w zależnosci od potrzeb. Nie mniej ważny jest „element duchowości" o którego funkcjonowanie najbardziej zabiega Kaczyński w swoich przemówieniach, gdy wygłasza farmazony i pierdy, insynuacje i pomówienia nie do końca dopowiedziane i pełne tajemniczości. W innych faszyzmach europejskich ten czynnik funkcjonował jako duchowe spoiwo qwasi religijne. Identycznie w PiSie. **Tak, PiS Kaczynskiego to partia faszystów.**

Michał Milczarek: Złóżmy się i walczmy. Urzędowo będzie potwierdzone to, co oczywiste. PiS to partia faszystowska.

Evergreen1234: Kaczyński i jego mafia idą w wielu swych działaniach krok w krok śladami Hitlera: 1. Demokratyczne wybory (głosami sfrustrowanych i zniechęconych, ale nie większości społeczeństwa) wywindowały do władzy ludzi obiecujących „dobrą zmianę". 2. Władza została skupiona w ręku jednostki - przy pozorach parlamentaryzmu i praworządności. 3. Wola ludu stała się pretekstem do wprowadzania szybkich rozwiązań systemowych (stanęła ponad prawem). 4. Zapanował kult wodza - nieomylnego, wielkiego stratega, troszczącego się o dolę prostego ludu. 5. Struktury demokratycznego państwa prawa zostały podporządkowane władzy (w tym prokuratura i sądownictwo). 6. Prawa mniejszości (etnicznych, seksualnych, politycznych etc.) przestały być szanowane, a przedstawiciele tych mniejszości stali się obiektem pogardy i represji. 7. Opozycja straciła de facto prawo głosu. 8. Przeciwnicy i krytycy „zmiany" i przełomu uznawani byli za wrogów i ludzi, których należy usunąć z drogi. 9. Stworzony został system, w którym szansę na robienie kariery otrzymały jednostki mierne, intelektualnie ostające od przywódców, lecz wierne i fanatyczne. 10. Odwoływano się do retoryki narodowej, ze wskazaniem na „wolę ludu". 11.Społeczeństwo miało tworzyć monolit kierujący się tymi samymi wartościami (niechęć i agresja wobec jednostek czy grup odstających od „słusznego" schematu). 12. Państwo przejęło kontrolę nad życiem jednostki (stosując indoktrynację - od najmłodszych lat, inwigilację i rozbudowując aparat propagandy). 13. Korupcja jest surowo karana, chyba że dotyczy partyjnych elit. 14. Przeciwnicy władzy to „odpadki natury"(u nas to „element animalny" i „gorszy sort"). 15. Panuje kult „przywracania kobietom ich naturalnej godności" Narodowi socjaliści (tak tak, ci od Hitlera) postawili sobie za cel wyniszczenie wykształconego jeszcze w czasach cesarstwa systemu sądowniczego, opierającego się na zasadzie niezawisłości sędziowskiej. Jednym z pierwszych kroków podjętych przez nazistów była likwidacja dotychczasowej polityki kadrowej w sądownictwie. Od 1933 r. to nie prezesi sądów i sędziowie rozdzielali między siebie poszczególne zadania i funkcje, ale o nominacjach sędziowskich decydował minister sprawiedliwości. Nowa ustawa o urzędnikach państwowych nadawała ministrowi sprawiedliwości przywilej kierowania nieposłusznych lub podejrzanych politycznie sędziów na emeryturę. Miejsce „starych" sędziów zajmowali bardzo młodzi członkowie NSDAP. Z kolei magister Zero idzie śmiało śladami Goebbelsa, który tak przemawiał do sędziów 24.7.1934: „Silne państwo musi mieć możliwość usuwania nienadających się urzędników. Odnosi się to również do sędziów. Koncepcja nieusuwalności sędziów zrodziła się w obcym świecie intelektualistów, w świecie wrogim Narodowi!" A teraz jeszcze doczekaliśmy się wręcz bandyckich metod działania w wykonaniu części milicji Szymczyka. Zapatrzyli się na metody SA?

emigrand: Ten proces będzie kolosalnie ważny w przypadku rozliczania PiSu za jego działania w okresie rządzenia. Ta partia musi być zdelegalizowana. Jeżeli sąd uzna dziennikarza za winnego, PiSu nie da się rozliczyć. Natomiast jeśli dziennikarz wygra to będzie to podstawą do delegalizacji tej partii. Dlatego w obronę dziennikarza powinny włączyć się największe autorytety prawnicze i biegli historycy.

Dziennikarz ma 100 % racji. PiS jest partią faszystowską. Żyłem 40 lat w Niemczech i interesowałem się faszyzmem. Porównałem działania (formalne i ideologiczne) nazistów z pisowskimi i wyszło 17 punktów wspólnych.

maszynista_orzechowski: Choć Ludzi dobrej woli jest mniej, to p. Mazanek udowadnia, że jeszcze Polska nie umarła. Piszcie proszę o tej sprawie i monitorujcie, żeby nie został sam na sam z hydrą, żeby mógł liczyć na wsparcie w każdej postaci ze strony niezależnego społeczeństwa.

LTR: Nie wiem czy faszyści, ale poczytajcie sobie gospodarczy program NSDAP - tu podobieństwa do PiS są wręcz uderzające. Wiec na pewno można ich nazwać narodowymi socjalistami.

Bogumiła Maria Pawłowska: A jak inaczej nazwać wszystko co PiS robi, to jest FASZYZM

Tempelburg: Jarek wygłasza faszystowskie tezy, podpiera się Hitlerem a potem się dziwi, że posądzają go o faszyzm. Masakra! Może niech mu to jego kot wytłumaczy to wówczas może ten „dziadzio" załapie o co kaman.

WoMa: **Napisał prawdę. PiS, to partia faszystowska.**

maaac: Opis PiS prawidłowy, ale nie pełny. Zresztą to „faszyzm" w ujęciu popularnym, bo bliżej im do nazizmu - narodowego socjalizmu niż ideologii faszystów włoskich. Za to redaktor powtórzył standardowe kłamstwa o rzekomo wodzowskim charakterze PO. Bzdury - PO ma demokrację oddolną, i może, i istniało bez Tuska. Co innego w PiS - tam wszystkim steruje Prezes i bez niego PiS nie istnieje.

bombadil.w.locie: Brawo Pan Redaktor. At, że PiS to faszyści nie ulega wątpliwości.

MichaelJ: Pan Mazanek ma rację, nazywa rzeczy po imieniu, wszystko się zgadza. Tak szkoda, że pisze prawdę, szkoda dla tego kraju. Bronimy Dziennikarza za obiektywne i prawdziwe słowa!

To tylko wybrane wypowiedzi. (red)

Stowarzyszenie Gazet Lokalnych: Władza chce założyć knebel Gazecie Myszkowskiej i jej naczelnemu Jarosławowi Mazankowi

Stowarzyszenie Gazet Lokalnych protestuje przeciw kolejnej próbie ograniczenia debaty publicznej na poziomie lokalnym. Używając narzędzi sądowych, prawników, w trybie przyspieszonym, partia Prawo i Sprawiedliwość chce ukarać dziennikarza za wyrażenie opinii. Pełnomocnictwo podpisał Jarosław Kaczyński.

Ukazująca się od 30 lat Gazeta Myszkowska, najstarsza gazeta lokalna na Śląsku, patrzy władzy na ręce. Każdej władzy. To dzięki niej mieszkańcy miasta i powiatu mają dostęp do informacji o poczynaniach polityków, samorządowców, urzędników, to ona dba przejrzystość życia publicznego. Teraz partia Prawo i Sprawiedliwość pozwała w błyskawicznym tempie redaktora naczelnego Gazety Myszkowskiej Jarosława Mazanka, który w jednym z felietonów użył wobec niej określenia „partia faszystowska zwiera szeregi".

Sprawa dotyczyła polityki lokalnej, ale pozywającym jest centrala partii, korzystająca z usług renomowanej kancelarii. Komentarz ukazał się na portalu GazetaMyszkowska.pl na początku sierpnia, pozew został złożony 22 września, a już 2 października sąd wydał postanowienie o wyznaczeniu terminu rozprawy na 21 listopada. Każdy, kto zna tempo działania polskich sądów wie, że musiało się to odbyć poza kolejnością, z trybie specjalnym. Nie oceniamy, czy określenie „partia faszystowska" jest słuszne czy nie. Nasz ogromny sprzeciw budzi próba sądowego ograniczenia wolności wypowiedzi. Prawo do krytyki prasowej jest chronione ustawowo, każda osoba, każdy podmiot działający w sferze publicznej, musi się liczyć z krytyką, nawet najostrzejszą. Pozew złożony przez PiS i błyskawiczne wyznaczenie terminu świadczy nie o trosce o dobre imię partii, ale o chęci zakneblowania dziennikarza i redakcji. Takie pozwy, określane terminem SLAPP, w założeniu mają efekt mrożący. Według Komisji Europejskiej pozwy zastraszające obrońców praw człowieka, dziennikarzy i aktywistów stają się coraz większym zagrożeniem dla wolności słowa i naszej demokracji. Apelujemy do Prawa i Sprawiedliwości o wycofanie tego pozwu i zejście z tej drogi." -

pisze **Rada Wydawców Stowarzyszenia Gazet Lokalnych.**

eprasa.pl c10936a159

KSIĄŻKI

Pod ziemią, czyli co się kryje wewnątrz naszej planety
Monika Utnik
Wydawnictwo Nasza Księgarnia

Czy zastanawialiście się kiedyś, co macie pod stopami? Rury dostarczają wodę do domów, szkół, sklepów i biurowców. Pod chodnikami miast ciągną się przewody, które doprowadzają prąd, dzięki czemu możecie włączyć światło i oglądać telewizję. Jest również sieć kabli, dzięki którym działa internet.

Przed wami książka, z której dowiecie się, co to jest czarne złoto, zwiedzicie bunkry i schrony, prze¬jedziecie się Eurotunelem oraz dotrzecie do wnętrza Ziemi.

Chcecie zobaczyć, co jeszcze kryje się pod powierzchnią? Zapraszam na wycieczkę w głąb Ziemi!

Chatka w sercu lasu. Gaja z Gajówki. Tom 1
Anna Włodarkiewicz
Wydawnictwo Nasza Księgarnia

Czy życie w środku lasu musi być nudne? Nic bardziej mylnego! Pewna rezolutna dziewczynka o szczególnym poczuciu humoru szybko wam to udowodni. Poznajcie GAJĘ!

Gaja to siedmiolatka, która wraz z rodzicami mieszka w leśniczówce w samym sercu lasu, wśród drzew i dzikich zwierząt! Życie w takim miejscu na pierwszy rzut oka może się wydawać zupełnie nieciekawe. Gaja jednak odkryje przed wami uroki tego zielonego zakątka! Okazuje się, że nawet w spokojnym lesie niespodziewanie mogą zjawić się złodzieje drzew, leśniczówką może wstrząsnąć potężny orkan, a opuszczony wiejski cmentarzyk może stać się scenerią strasznych historii o duchach!

Gaja zaczyna również swoją pierwszą przygodę ze szkołą. Nie jest to jednak zwykła szkoła. Dziewczynka wraz z rodzicami uczy się w domu. I nie byłby to taki zły pomysł, gdyby nie drobny szczegół… JEST TU SAMA JAK PALEC! Lekcje wymyślane przez mamę są najlepsze na świecie (Gaja dowie się, kim jest Astrid Lindgren, gdzie jest Sztokholm i który włoski artysta zamiast nosów malował ziemniaki), lecz czy to zastąpi potrzebę posiadania prawdziwych przyjaciół?

Seria książek o Gai z Gajówki to zabawne, pełne uroku opowiadania, które przeniosą czytelników do pachnącego lasu! Ta mała piegowata dziewczynka pokaże swoje pełne małych cudów codzienne życie, pachnące smażonym dżemem dyniowym i po brzegi wypełnione miłością oraz bliskością ukochanej rodziny.

Magiczne Drzewo. Zaginiona para
Andrzej Maleszka
Wydawnictwo: Znak Emotikon

„Magiczne Drzewo. Zaginiona para" - książka Andrzeja Maleszki

Powieść z bestsellerowego cyklu Magiczne Drzewo

Kuki, Gabi i Blubek chcą ocalić swoją szkołę, która ma być zburzona. Znajdują magiczny przedmiot. Jednak by użyć jego mocy, muszą zdobyć zaginioną część. Walczą z olbrzymim Łowcą i oszustami sprzedającymi znikające zabawki. Uciekają z dziwnej wyspy i tworzą niesamowity statek. Lecz gdy czar zmienia ich w kamienie, uratować ich może tylko mówiący pies…

Opowieści Magicznego Drzewa są podstawą znanego na świecie cyklu filmowego, nagrodzonego Emmy – telewizyjnym Oscarem – za wyobraźnię, mądrość i humor.

Andrzej Maleszka, reżyser filmowy, autor powieści i scenariuszy. Jest zdobywcą wielu nagród na międzynarodowych festiwalach. Jego filmy i powieści są pełne fantastycznych przygód. A jednocześnie opowiadają o ważnych sprawach.

Poinsecje jako jesienne dekoracje

Myślisz, że poinsecja wpisuje się tylko w okres świąteczny? Te rośliny są również świetnymi, jesiennymi dekoracjami.

Dlaczego poinsecja jest idealną dekoracją na jesień?

Poinsecje są idealne do jesiennych dekoracji z kilku powodów: Poinsecje występują w wielu odcieniach. Kolory mają pozytywny wpływ na nasz nastrój. Na przykład czerwony działa pobudzająco i dodaje energii, natomiast różowy wyzwala delikatną stronę. Morelowe odcienie sprzyjają relaksowi, a odrobina żółtego koloru sprawia, że z większym optymizmem spoglądamy w przyszłość. Jesienią, gdy dni stają się krótsze, a nastrój pogarsza się, poinsecja jest idealnym remedium na gorsze dni i jesienną chandrę.

Poinsecje wprowadzają do domu odrobinę natury i redukują stres. Szczególnie odmiany w odcieniach różu zapewniają poczucie komfortu. Są błogosławieństwem podczas jesiennej szarugi, kiedy spędzasz więcej czasu w domu.

Dzięki poinsecji możesz stworzyć piękne DIY i pomysły na dekoracje. Po prostu spróbuj i zobacz. Nasze pomysły są łatwe do wykonania i gwarantują poprawę nastroju. Kreatywność uszczęśliwia, obiecujemy. Gwiazdy betlejemskie sprawdzą się w każdej przestrzeni mieszkalnej i w każdym stylu wnętrza. Poinsecje są łatwe w pielęgnacji. Odpowiednio zaopiekowane będą zachwycać do Nowego Roku.

Pomysł DIY: poinsecja w mięciutkim, wełnianym płaszczyku

Masz stare, obdrapane donice? Więc ubierz je w mięciutki płaszczyk. Aby zrealizować ten pomysł na upcykling, będziesz potrzebować donic, starych, mięciutkich kawałków ubrań, nożyczek, pistoletu do klejenia, gorącego kleju, guzików i poinsecji.

Oto jak to zrobić: Wytnij fragmenty ubrań tak, aby pasowały do obwodu doniczek, przyklej każdy fragment do doniczki za pomocą gorącego kleju i udekoruj je guzikami.

Jeśli masz kawałek rękawa, możesz po prostu naciągnąć go na doniczkę. Włóż poinsecję do środka i gotowe! Wskazówka: Świeca również wygląda świetnie w słoiku z wełnianą osłonką, ale nigdy nie zostawiaj jej płonącej bez nadzoru.

Stars for Europe KAMPANIA FINANSOWANA Z POMOCĄ UNII EUROPEJSKIEJ.

Poinsecje zdobią pokoje nie tylko w okresie Adwentu i Bożego Narodzenia. Szczególnie dobrze sprawdzają się odmiany inne niż czerwone jako wszechstronne rośliny doniczkowe poza świętami Bożego Narodzenia.

Niezależnie od Świąt Bożego Narodzenia, inne niż czerwone odmiany poinsecji są wszechstronnymi roślinami pokojowymi i tworzą przytulną atmosferę podczas szarych, jesiennych dni. W jasnym miejscu, z dala od przeciągów, te kwitnące zimą rośliny rozwijają się w temperaturze 15-22°C.

eprasa.pl c10936a159

KRZYŻÓWKA z HASŁEM Nr 44 (2023)

Litery z pól ponumerowanych od 1 do 23 utworzą rozwiązanie niniejszej krzyżówki

1	2	3	4	5	6	7	8	9	10	11	12	13	14	15	16	17	18	19	20	21	22	23

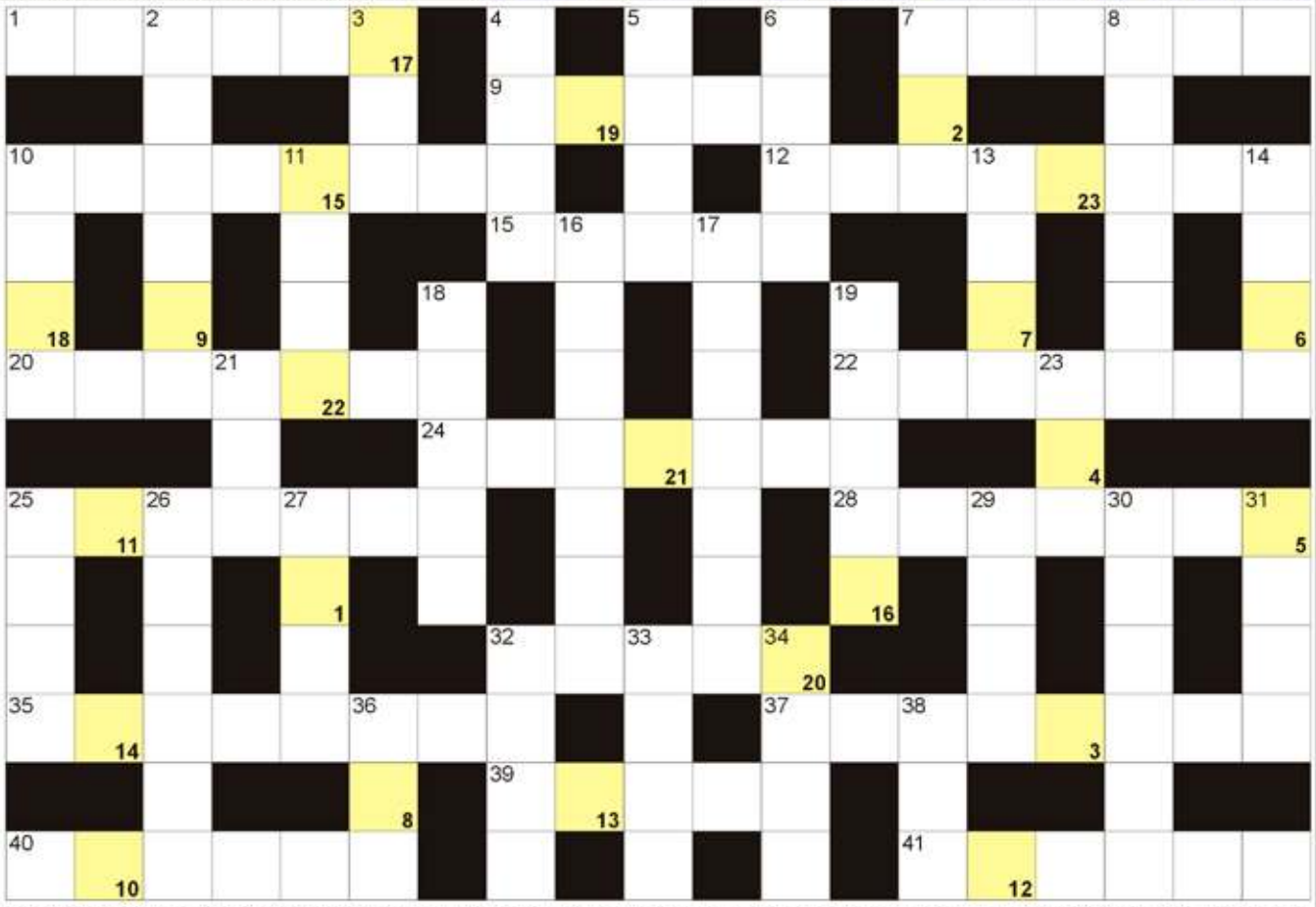

POZIOMO: 1) osoba fikcyjna w książce lub książce; 7) stolica Zambii; 9) przepływa przez Hanower; 10) grecka bogini pożądania; 12) samochodowy lub pisarski; 15) ciasta urodzinowe; 20) część krzesła; 22) rodzice i dzieci; 24) tata z mamą; 25) gazela czarnoogonowa krócej; 28) jest nim kangur; 32) inaczej cecydium, narośl; 35) urządzenie mierzące ciśnienie atmosferyczne; 37) opiekunka Zosi w "Panu Tadeuszu" Mickiewicza; 39) bezdętkowa z bieżnikiem; 40) zasłona z grubej tkaniny, portiera; 41) syrop, odpad z cukrowni. **PIONOWO:** 2) największa wyspa Estonii; 3) motyle nocne; 4) część stołu; 5) waluta Etiopii; 6) ptaki na plaży; 7) dawna włoska waluta; 8) Piechniczek, były trener piłkarski; 10) Moro, były premier Włoch; 11) Joanna, znana jako Dziewica Orleańska; 13) surowiec do wyrobu piwa; 14) 1000 kg; 16) osłona komputera lub telewizora; 17) mieszka w stolicy Japonii; 18) Jules, autor "Dzieci kapitana Granta"; 19) Thunberg, znana szwedzka aktywistka; 21) Mikołaj z Nagłowic, poeta; 23) trzonowy lub mądrości; 25) indyki i kury; 26) rzeka w Babilonie; 27) stolica Włoch; 29) na głowie byka i łosia; 30) Merkel, była kanclerz Niemiec; 31) jest nią barszcz lub krupnik; 32) ostrze strzały; 33) kraj ze stolicą w Wientian; 34) amerykańskie województwo; 36) Demarczyk, polska piosenkarka; 38) Stanisław, napisał "Obłok Magellana".

BAŚKA z HASŁEM Nr 44 (2023)

Hasło z kolorowych pól z literami "L" oraz "I" utworzy rozwiązanie:

Na diagramie poniżej ujawniliśmy wszystkie samogłoski "U". Miejsce wpisu haseł - do odgadnięcia.

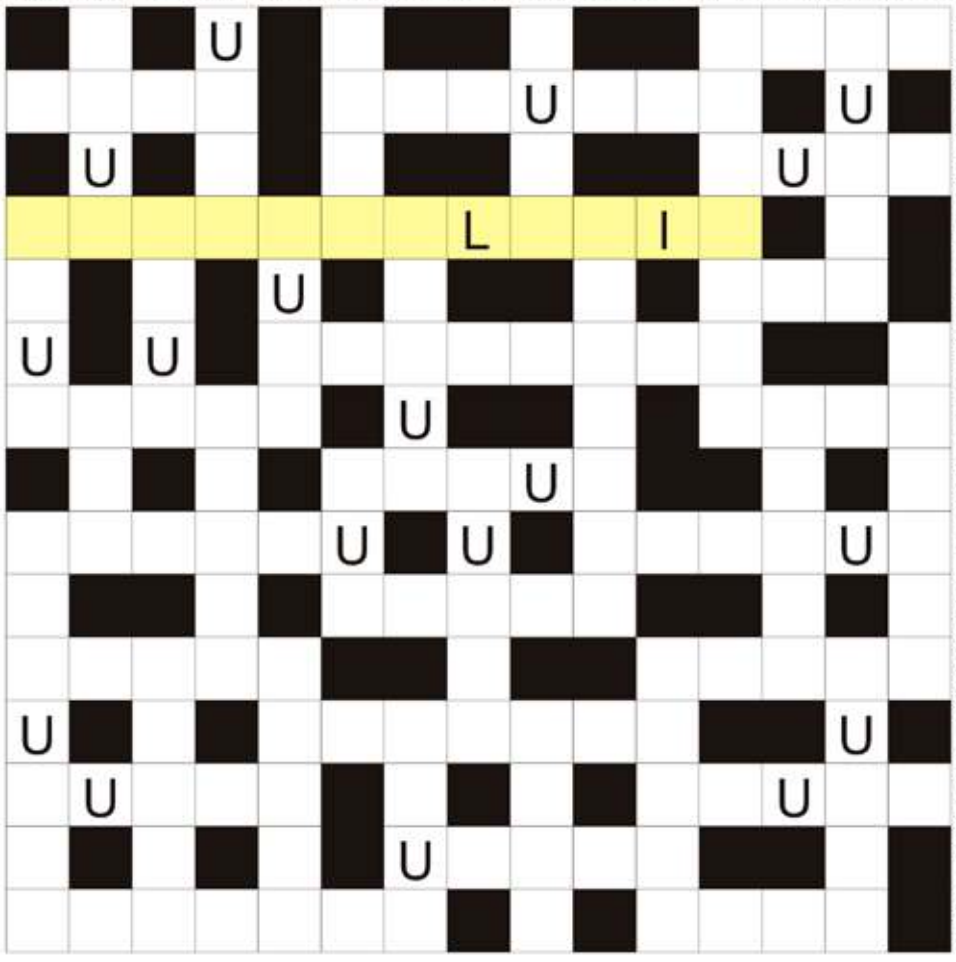

aktor pantomimy; stolica włoskiego Piemontu; trójkątna linijka; włoska telewizja publiczna w skrócie; Velázquez, hiszpański malarz; stolica Wietnamu; egipski lew z ludzką głową; religia Żydów; niejeden kupowany w aptece; zbędne kawałki, pozostałości; lego dla najmłodszych; chłopiec z powieści Carla Collodiego; mniejsza od powiatu; rosną na głowie; instrument podobny do fortepianu; pierwiastek Sg; łapią muchy w sieci; Maschadow, były prezydent Czeczenii; wtorek i piątek; zabalsamowana w egipskim sarkofagu; w parze z brutto; Axer, polski reżyser teatralny; moskiewska siedziba władz Rosji; Sancho, giermek Don Kichota; S lub L na odzieży; skórzane na grzbiecie konia; tartinka z wędliną i pomidorem; cosinus krócej; pas do biegania wokół boiska; orzeczenia sądów; religia Bliskiego Wschodu; wprowadzenie pieniędzy do obiegu; główne ulice miast; Johann, austriacki kompozytor walców; wino w talii kart; rzeka w niemieckiej Pasawie; upowszechnianie wiedzy; nazywani nusajrytami; deklinacja przez przypadki; pierwiastek Li; wieżyczka łodzi podwodnej; bowling, gra kulą.

Sprawdź się w Naszym SUDOKU:

Wypełnij poniższe diagram 9×9 w taki sposób, aby w każdym wierszu, w każdej kolumnie oraz w każdym z dziewięciu pogrubionych kwadratów 3×3 znalazło się po jednej cyfrze od 1 do 9:

		4	3					1
		7		9	1	2	4	
1	9			4		8		
7		9	2			5		6
		2		5			3	
				7	6	9	1	2
4		5		8				
2	7					1	5	8
			6	2	5	3	7	

	8		4		9	3	6	
2	6				8			4
	7				1		2	
6		4	8		2		5	1
	1	2	7		5			3
			1			4	8	
1						2	7	6
	4		2		7			8
7	2	8						5

WYKREŚLANKA: znajdź 20 nazwisk znanych światowych kompozytorów. Wykreślisz je od góry do dołu, od lewej do prawej oraz na ukos. Znajdź: Elsner, Bach, Mozart, Chopin, Górecki, Strauss, Kilar, Różycki, Wagner, Haydn, Bizet, Debussy, Brahms, Orff, Rytel, Borodin, Salieri, Pacini, Lehar, Liszt.

P	A	C	I	N	I	R	Z	K	O
G	S	E	Z	Ó	Ó	B	S	I	S
L	Ó	D	A	Ż	B	Ó	R	L	O
I	L	R	Y	L	M	I	H	A	B
N	O	C	E	O	I	L	Z	R	A
A	K	H	Z	C	E	S	A	E	K
I	B	A	C	H	K	H	Z	Ó	T
G	R	H	A	B	M	I	Ż	T	Y
T	A	R	A	S	U	S	Z	B	Ż
S	E	D	R	Y	T	E	L	O	O
Ż	A	L	E	R	D	W	Ó	R	E
C	H	L	A	B	A	N	F	O	L
Z	A	U	I	G	U	F	T	D	S
E	S	B	N	E	F	S	Z	I	N
S	H	E	G	Ó	R	S	S	N	E
I	R	C	H	O	P	I	N	Y	R

eprasa.pl c10936a159

Narodowe Święto Niepodległości w Zawierciu

W dniu 11 listopada 2023 roku w Zawierciu odbyły się uroczystości Narodowego Święta Niepodległości. Uroczystość rozpoczęła msza święta w kościele pw. Najświętszej Maryi Panny Królowej Polski w Zawierciu, następnie po przemarszu, dalszy ciąg uroczystości był na Cmentarzu Parafialnym przy Pomniku Niepodległości w Zawierciu, oraz przy pomniku Marszałka Józefa Piłsudskiego na osiedlu „Żabki".

Uroczystość pod Pomnikiem Niepodległości prowadził dr Marcin Janeczek, który po odegraniu Hymnu Państwowego przez orkiestrę CMC Zawiercie , w imieniu prezydenta Miasta Zawiercie Łukasza Konarskiego przywitał przedstawicieli władz państwowych, duchowieństwa, służb mundurowych, organizacji społecznych, kombatanckich oraz przybyłych mieszkańców Zawiercia.

Wspomnieć należy, że w uroczystości udział wzięły liczne poczty sztandarowe. Następnie prowadzący wygłosił referat w którym przedstawił, że „ Narodowe Święto Niepodległości to dla Polaków jedno z najważniejszych świąt państwowych. Po 123 latach zaborów – niewoli naznaczonej walką, cierpieniem i wysiłkiem wielu Polek i Polaków – nasz kraj odzyskał suwerenność. Ponad 100 lat temu, 11 listopada 1918 roku , w momencie szczególnym dla narodów Europy, gdy kończyła się I Wojna Światowa, Polska powróciła na mapę Europy. Podczas corocznych obchodów Święta Niepodległości czcimy pamięć tych, którym zawdzięczamy własne państwo , którym udało się podnieść kraj z ogromnych zniszczeń wojny , stworzyć warunki rozwoju ekonomicznego i modernizacji młodego państwa.

Na mocy dekretu Józefa Piłsudskiego z dnia 22 listopada 1918 roku o najwyższej władzy reprezentacyjnej Państwa Polskiego, Piłsudski zostaje powołany na urząd Tymczasowego Naczelnika Państwa. Dekret również ustalał ustrój republikański odrodzonej Polski, organizację i kompetencje tymczasowych organów władzy państwowej do momentu ukonstytuowania wybranego w demokratycznych wyborach Sejmu Ustawodawczego , do którego Piłsudski napisał wybory w oparciu o ordynację proporcjonalną. Dekret formalnie wszedł w życie 29 listopada 1918 roku".

Po wygłoszonym referacie nastąpiła minuta ciszy. Apel Poległych odczytał asp. szt. rez. Tomasz Dyńka, następnie modlitwę za obrońców Ojczyzny odmówił ks. prałat Kazimierz Bednarski. Kolejnym punktem uroczystości była część artystyczna, gdzie zaprezentowane zostały pieśni patriotyczne przez uczniów Szkoły Muzycznej w Zawierciu. Następnie przy akompaniamencie orkiestry , przybyłe delegacje złożyły kwiaty oraz znicze pod Pomnikiem Niepodległości.

Tekst oraz zdjęcia
Damian Liszczyk

Erasmus+ pt. „Happy science"

(Zawiercie) Od 21 do 25 października 2023 r. pięciu nauczycieli ze Szkoły Podstawowej nr 13 w Zawierciu wzięło udział w kursie doskonalenia zawodowego „TIME TO ACT- NON FORMAL EDUCATION THROUGH IN &OUTDOOR METHODS TO EMPOWER STUDENTS ACTIVE PARTICIPATION" na greckiej wyspie Rodos.

Szkolenie to odbyło się w ramach realizowanego projektu Erasmus+ pt. „Happy science". Jego celem było zdobycie przez nauczycieli wiedzy w zakresie edukacji „outdoor" oraz poznanie nowych metod pracy do wykorzystania w trakcie zajęć. Uczestnicy kursu poznali różnice pomiędzy uczeniem się formalnym, pozaformalnym i nieformalnym, kluczowe kompetencje i umiejętności XXI wieku, znaczenie kompetencji miękkich w rozwoju osobistym oraz style uczenia się VARK.

Doskonalili umiejętności w zakresie asertywnej komunikacji. Omówiono zagadnienia kulturowe na podstawie międzykulturowej góry lodowej, projekty szkolne wykorzystujące metodę „elevator pitch" i związek między kreatywnością, uczeniem się międzykulturowym i edukacją rozwojową na świeżym powietrzu.

Nauczyciele przekonali się z korzyści zajęć naukowych i przyrodniczych, uczestnicząc w warsztatach pt. „Projekt naukowy" oraz zajęciach w terenie. Poznali rodzaje edukacji plenerowej, zaplanowali swój własny „Jeden dzień outdoor". Udoskonalili swoje umiejętności w zakresie wykorzystania najbardziej efektywnych metod uczenia się nieformalnego wzmacniających aktywne uczestnictwo uczniów. Dowiedzieli się, jak planować działania upowszechniające i waloryzacyjne w ramach projektu.
(red) Zd. UMiG Zawiercie

Dom Pogrzebowy już po remoncie

Dom pogrzebowy w Porębie przy ul. Pędzicha przeszedł metamorfozę. Remont trwał półtora miesiąca.

Wykonawca prac, na zlecenie Urzędu Miasta Poręba, gruntownie wyremontował dach cmentarnej kaplicy. - Wymienione zostały deski pod- i nadrynnowe, stare rynny, a dach pomalowano na brązowo - wylicza Angelika Kubaczyńska, inspektor Referatu Nieruchomości i Gospodarki Komunalnej Urzędu Miasta Poręba. Dodaje, że na dachu budynku zamontowany został również nowy system odgromowy.

Metamorfozę przeszła również elewacja Domu Pogrzebowego. Ubytki w tynku zostały uzupełnione, a ściany zyskały świeży, jasny kolor. Renowacje przeszły także drzwi wejściowe. Prace rozpoczęły się tutaj we wrześniu, a ich koszt opiewał na kwotę ok. 115 tys zł.
(red)

eprasa.pl c10936a159

FASZYZM

Kaczyński kontra Mazanek

dok. ze str. 3

Do tomiku „Humor w kieszeni. Bądź przyjacielem rozumu” Henryk Olesiak dopisał odręcznie: „Kaczyński zamienił polską demokrację w „faszyzujący nacjonalizm” i powiedział o tym publicznie: „mamy nowy system polityczny”. Wbrew tytułowi książki, treść wcale nie jest humorystyczna. To raczej próba opowiadania z humorem o bardzo smutnych sprawach, zagrożeniach dla Polski. Profesor zaznaczył dla nas fragmenty: „Jesteś rasowym intelektualistą. Z tej wysokości możesz spaść na głowę, jeśli zamienisz swój status na posła lub ministra PiS. Partii nacjonalistycznej. Jesteś koniem trojańskim w zaprzęgu Kaczyńskiego, musisz grać rolę matołka lub faszysty!” Zaznaczył jeszcze wiele fragmentów, nie sposób zacytować wszystkich. Ani też wszystkich źródeł i sugestii jakich możemy w tym procesie używać argumentów. Za wszystkie wyrazy wsparcia udzieloną pomoc serdecznie dziękuję, jako autor publikacji, która stała się tematem pozwu.

Jako pierwsze z chęcią pomocy odezwało się **Praskie Centrum Praw Człowieka**. Jego aktywistki i aktywiści zainteresowali naszą sprawą organizację Watchdog Polska i Helsińską Fundację Praw Człowieka. Obie -jak nam przekazano- chcą w toku procesu złożyć do tzw. „opinie przyjaciela sądu”.

Złożenie opinii przyjaciela sądu zapowiedział też Instytut Cycerona, który weźmie też udział w postępowaniu sądowym – potwierdza

dr Michał Jabłoński, adwokat w kancelarii Jabłoński Koźmiński i Wspólnicy Adwokaci i Radcowie Prawni.

PCPC z Warszawy zainteresowało naszym procesem **ECPMF,** czyli European Centre for Press and Media Freedom. Zdecydowanie możemy powiedzieć, że zaangażowanie w nasz proces ze strony Praskiego Centrum Praw Człowieka (w Warszawie), a w szczególności **dr Dominiki Bychawskiej-Siniarskiej (prawniczka)**, odegrało kluczową rolę, że teraz zainteresowanie sprawą i wsparcie udzielają nam różne fundacje, organizaje, naukowcy.

Już kilka lat temu **ECPMF** interesowało się stosowaniem strategii SLAP wobec naszego dziennikarza. Chodziło o licznie wszczynane wobec nas procesy cywilne i karne, zawiadomienia do licznych prokuratur przez osoby związane z „Dobrą Zmianą”. Chodzi o serię procesów i śledztw inspirowanych lub z powództwa i oskarżenia **sędzi Agnieszki Pieńkowskiej-Szekiel**. Już wtedy ECPMF rozważało przyznanie nam grantu na pomoc prawną. Udało się teraz. ECPMF potwierdziło, że nasza redakcja, autor otrzyma wsparcie finansowe na pokrycie kosztów procesu cywilnego z PISem.

W siedzibie PiS na Nowogrodzkiej najbardziej zaboleć może to, że ECPMF ma siedzibę w Lipsku (Menckestraße 27, 04155 Leipzig/Germany). Czyli w Niemczech!

Rozprawa już we wtorek, 21.11.2023, Sąd Okręgowy w Warszawie godz. 10:30. Al Solidarności 127, sala 131, korytarz H, piętro I. Rozprawa oczywiście w trybie jawnym, choć już mieliśmy taki procesowy przypadek, że gdy pozywa „Dobra Zmiana”, Sąd potrafi ograniczyć jawność rozprawy o dobra osobiste.

Jarosław Mazanek

Profesor Aleksander Cieśliński: pozew Prawa i Sprawiedliwości wykazuje elementarne braki wiedzy historycznej

Odezwał się do nas **dr hab. Aleksander Cieśliński**, profesor w Katedrze Prawa Międzynarodowego i Europejskiego, Wydział Prawa, Administracji i Ekonomii Uniwersytetu Wrocławskiego: *-Autor pozwu wykazał się elementarnymi brakami w wiedzy historycznej zrównując faszyzm z nazizmem - jego opisy faszystów, np. w zakresie eksterminacji grup narodowych pasują do niemieckich nazistów, a zdecydowanie nie mogą być przypisywane chociażby włoskim faszystom. Włoscy faszyści, szczególnie w latach 20tych XX wieku bardzo przypominali dzisiejszy PIS i jest to oczywiście materiał na solidną konferencję naukową, a nie proces sądowy. To jego (pozwu-red) pierwsze nadużycie.*

Drugim jest bardzo „oszczędne” powoływanie orzecznictwa Europejskiego Trybunału Praw Człowieka - mecenas Kosmus (Kancelaria Gotkowicz, Kosmus, Kuczyński- pełnomocnicy PIS w tym procesie; red) wie bowiem, że tam jest kopalnia wyroków na jego niekorzyść, bo dziennikarze wobec osób publicznych, tym bardziej partii rządzącej mogą sobie pozwalać na bardzo dużo - nawet nazwanie polityka „idiotą” jest dopuszczalne.

Poniżej załączam trochę cytatów ze znanego komentarza do art. 10 Europejskiej Konwencji o Ochronie Praw Człowieka i Podstawowych Wolności autorstwa Narka Antoniego Nowickiego, które mogą się Państwu przydać:

W raporcie w sprawie Lingens (skazanie dziennikarza w Austrii za zniesławienie kanclerza Bruno Kreiskiego) Komisja uznała, że głównym aspektem swobody wypowiedzi jest wolność prasy. Zauważyła, że publiczna krytyka jest istotnym warunkiem skutecznej demokracji politycznej, argumentując dalej, że taką kontrolę w systemie demokratycznym zapewnia nie tylko polityczna opozycja, ale także opinia publiczna formowana właśnie przez prasę. Tak więc – zdaniem Komisji – sprawowanie publicznej kontroli jest nie tylko prawem prasy, lecz także jej obowiązkiem.

Poza tym Trybunał zwrócił uwagę, że wymagany stopień precyzji w wyrażaniu opinii w sprawie publicznej troski nie może być taki jak wymagany w sferze prawa karnego. Odnosi się to do dziennikarzy, ale również osób prywatnych biorących udział w debacie publicznej. Przykładowo standardy oceny moralnej działań politycznych innej osoby muszą być inne niż obowiązujące przy ustaleniach w procesie karnym dotyczących odpowiedzialności za przestępstwo.

Jakie są granice dopuszczalnej krytyki? Są szersze w stosunku do polityków i ich działań publicznych niż wobec osób prywatnych – odpowiedział Trybunał w wyroku Lingens. Politycy świadomie i w sposób nieunikniony wystawiają się na ostrą kontrolę i reakcję na każde wypowiedziane słowo i wszystko, co robią dziś i co robili w przeszłości, ze strony zarówno dziennikarzy, jak i ogółu. Muszą więc być bardziej tolerancyjni, nawet wobec szczególnie brutalnych ataków na nich. Zasada ta odnosi się nie tylko do polityków, ale do każdej osoby obecnej w sferze publicznej ze względu na swoją działalność lub zajmowane stanowisko. Zob. np. wyrok Couderc i Hachette Filipacchi Associés v. Francja z dnia 10 listopada 2015 r., Wielka Izba, skarga nr 40454/07, § 121.

Sprawa Lingens dotyczyła skazania dziennikarza za zniesławienie kanclerza Austrii. Lingens opublikował w piśmie „Profil” dwa artykuły ostro krytykujące Bruno Kreiskiego za jego stosunek do przywódcy jednej z partii, służącego podczas drugiej wojny światowej w brygadzie SS, oraz za ataki na Simona Wiesenthala. Kreiski wystąpił z prywatnym oskarżeniem przeciwko Lingensowi o zniesławienie w prasie.

Podobne poglądy można znaleźć w nieco późniejszym wyroku w sprawie Oberschlick przeciwko Austrii. Dziennikarz został ukarany za skrytykowanie polityka z powodu publicznych, ksenofobicznych oświadczeń przypominających program partii nazistowskiej. W innej sprawie tego samego dziennikarza, który nazwał Jörga Haidera – lidera Austriackiej Partii Wolności – idiotą (Trottel) w artykule dotyczącym jego publicznego wystąpienia, Trybunał podkreślił, że polityk musi być bardziej tolerancyjny, zwłaszcza gdy sam również składa publiczne deklaracje mogące wywołać krytykę. (Wyrok Oberschlick v. Austria (nr 2) z dnia 1 lipca 1997 r., RJD 1997-IV)

Przy tej okazji Trybunał zwrócił uwagę (po raz kolejny) (Wyrok De Hayes i Gijsels v. Belgia, § 47) na różnicę między wypowiedziami o faktach, które podlegają udowodnieniu, i opiniami (sądami ocennymi) – z natury niedającymi się udowodnić. Za każdym razem należy je od siebie starannie oddzielić. Istnienie faktów można wykazać, natomiast oceny nie nadają się do udowodnienia. Z samej swojej istoty wymaganie tego narusza swobodę wypowiedzi (Wyrok Lingens v. Austria, § 46; Dalban v. Rumunia z dnia 28 września 1999 r., Wielka Izba, skarga nr 28114/95, § 49).Dotyczy to również sytuacji, gdy prawo nie rozróżnia ocen i wypowiedzi o faktach i wymaga ogólnie udowodnienia przez pozwanego prawdziwości swoich wypowiedzi (Wyrok Gorelishvili v. Gruzja z dnia 5 czerwca 2007 r., Izba (Sekcja II), skarga nr 12979/04, § 38.). Trybunał podkreślił, że przekonanie o racjach i możliwych intencjach innych osób jest sądem ocennym, a nie wypowiedzią o faktach wymagającą udowodnienia. (Wyrok Ungváry i Irodalom Kft. v. Węgry, § 52.)

Nawet sarkastyczne i cyniczne zdania pod adresem polityka nie są bezpodstawnym osobistym atakiem, jeśli nie są całkowicie pozbawione podstawy w faktach (Wyrok Gorelishvili v. Gruzja, § 40)

Artykuł Oberschlicka, a zwłaszcza użycie słowa **„idiota”**, mógł budzić wątpliwości. Nie był jednak – w ocenie Trybunału – niepotrzebnym osobistym atakiem. „Autor przedstawił obiektywnie i zrozumiale wyjaśnienia związane z prowokacyjnym wystąpieniem Haidera. Były więc częścią politycznej dyskusji przez niego wywołanej. Należało je uznać za opinię, której prawdziwości nie da się udowodnić. Może się zdarzyć, że jest przesadna, zwłaszcza przy braku jakiejkolwiek podstawy faktycznej. W tej sprawie było jednak inaczej. Publiczne nazwanie polityka idiotą może go obrazić. W wypadku Oberschlicka słowo to nie było, jak się wydaje, nieproporcjonalne do oburzenia świadomie sprowokowanego przez samego Haidera”. Duże znaczenie miała w tej sprawie okoliczność, że słowo „idiota” zostało użyte jako część artykułu prasowego, a nie np. w zwykłej słownej utarczce między osobami prywatnymi. (Wyrok Oberschlick v. Austria (nr 2), § 33; zob. również Bodrožić v. Serbia z dnia 23 czerwca 2009 r., Izba (Sekcja II), skarga nr 32550/05.)

Ochrona praw innych osób może – zdaniem Trybunału – tylko wyjątkowo usprawiedliwiać zakaz wypowiedzi krytycznych wobec działań lub zaniechań organu z wyboru, takiego jak organ samorządu lokalnego, jakim jest rada. Od takich ciał politycznych należy wymagać wyższego stopnia tolerancji na krytykę(Wyrok Lombardo i inni v. Malta z dnia 24 kwietnia 2007 r., Izba (Sekcja IV), skarga nr 7333/06, § 53, 55.)

Dziennikarze mogą się posługiwać pewną przesadą lub nawet prowokacją

Art. 10 ETPCz pozwala co prawda na wprowadzanie ograniczeń np. podyktowanych ochroną dobrego imienia, ale tylko w szczególnych przypadkach - tu kilka cytatów na korzyść:

Poza tym należy ocenić, czy można taką ingerencję uznać za konieczną w demokratycznym społeczeństwie ze względu na cel, a więc czy istniała pilna potrzeba społeczna wymagająca reakcji władz i czy była ona proporcjonalna. Trybunał bierze przy tym pod uwagę margines swobody, jaki Konwencja pozostawia państwom, który może być różny zależnie od przedmiotu regulacji. Ogólnie mówiąc, jest on wąski, gdy korzystanie ze swobody wypowiedzi ma duże znaczenie dla funkcjonowania pluralistycznej demokracji, a szerszy w dziedzinach, w których trudno znaleźć wspólny europejski standard, np. dotyczących ochrony moralności, uczuć religijnych, albo gdy informacje i idee służą interesom, które nie muszą być równie ważne dla całej społeczności (szczególnie szeroki w przypadku wypowiedzi handlowych, w mniejszym stopniu artystycznych). Swoboda ta pozostaje pod kontrolą europejską obejmującą zarówno prawo, jak i decyzje na jego podstawie, nawet podejmowane przez niezawisłe sądy. We wszystkich sprawach dotyczących prasy krajowy margines swobody jest ograniczony interesem demokratycznego społeczeństwa w istnieniu wolnej prasy. Ma on także duże znaczenie przy ocenie proporcjonalności określonych restrykcji. (red)

eprasa.pl c10936a159