CENA 3,00 zł W TYM 5% VAT

Tygodnik Prudnicki

26 STYCZNIA 2022 ROKU INDEKS 327816 ISSN 1231–904 X

NUMER 4 (1616) ROK XXXII ISTNIEJE OD 1990 ROKU

OPIEKA ZDROWOTNA

Chorzy odsyłani z kwitkiem

Na utrudniony dostęp do lekarza podstawowej opieki zdrowotnej narzekają pacjenci prudnickiej „Optimy Medycyna".

CZYTAJ NA STR. 3

PLEBISCYT SPORTOWY

Wskaż najpopularniejszych!

Na „placu boju" pozostało już tylko 40 kandydatów – 10 w każdej kategorii.

CZYTAJ NA STR. 30

GOSPODARKA

Ranking inwestycji gmin i powiatów

CZYTAJ NA STR. 7

Sprawdź, jakie środki na inwestycje wydawały lokalne samorządy w ostatnich latach i jak wygląda ich pozycja pod tym względem na tle kraju i regionu.

PRÓBA OSZUSTWA

„Dziewczynka wracała z zakupów…"

KPP PRUDNIK, ANDRZEJ DEREŃ

„Dziewczynka wracała z zakupów…, jak udało mi się ustalić znajduje się ona przy ul. Cybisa 5, zauważyła, że dłuższą chwilę idzie za nią mężczyzna w kapturze… Zestresowana dziewczynka zatrzymała się i wtedy stała się tragedia." UWAGA – tak zaczyna się próba oszustwa!

CZYTAJ NA STR. 2

ISSN 1231-904X

Znajdź nas na Facebooku
http://facebook.pl/Tygodnik.Prudnicki

JUŻ OTWARTE
Centrum Budowlane
DAM-BUD
Damian Suszczyński
DUŻY WYBÓR - NISKIE CENY
Już otwarte:
pon-pt 7-17
sob 8-14
Prudnik, ul. Prężyńska 19
77 552 09 20

Suszczyńscy
TWÓJ DOM
CENTRUM BUDOWLANE
MAPEI
SUPER PROMOCJA
Prudnik, ul. Prężyńska 17 | pn-pt 7-17, sob 8-13 | 77 436 22 33 | twojdom@interia.eu

Hurtownia Budowlana
Zbigniew Kęsek
Prudnik, Al. Miła 6
Tel. 77 406 71 34
PROMOCJA PŁYTEK
25x75, gatunek I
od 35,50 zł/m²

GRUPA psb MRÓWKA
PRUDNIK
UL. POWSTAŃCÓW ŚLĄSKICH 2
Dla Was otwieramy się na dłużej!
pon. - pt. 7.00-20.00, sob. 7.00-15.00

KASY FISKALNE ONLINE
ZAPEWNIAMY AUTORYZOWANY SERWIS
Radosław Jagielski
Prudnik, ul. Chopina 4
77 436 35 71, 602 122 354
www.solidnekasyfiskalne.pl

REKLAMA

eprasa.pl c120adabe0

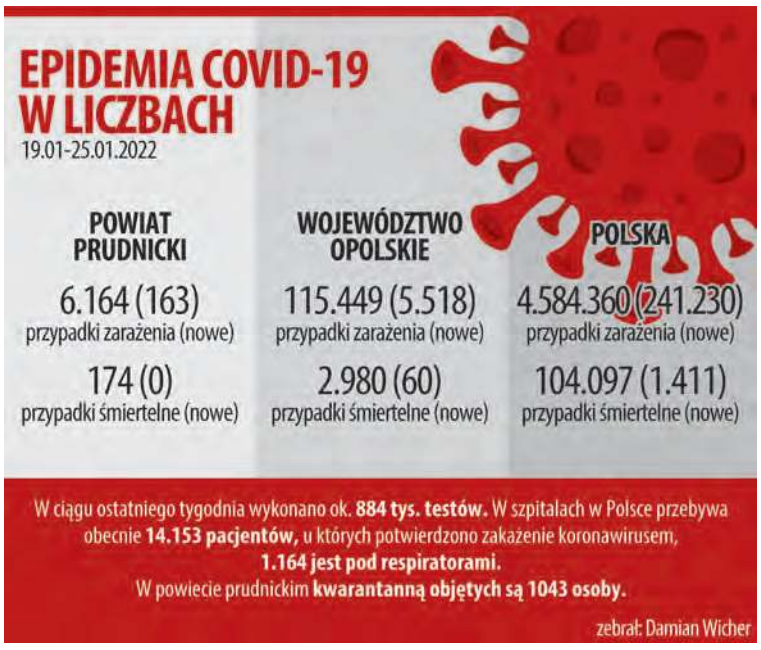

GRAFIKA: ADAM MYŚKÓW

PRÓBA OSZUSTWA

„Dziewczynka wracała z zakupów…"

„Dziewczynka wracała z zakupów…, jak udało mi się ustalić znajduje się ona przy ul. Cybisa 5, zauważyła, że dłuższą chwilę idzie za nią mężczyzna w kapturze… Zestresowana dziewczynka zatrzymała się i wtedy stała się tragedia." UWAGA - tak zaczyna się próba oszustwa!

KPP PRUDNIK

Fejkowy news niesie za sobą kilka zagrożeń

Taki post pojawił się ostatnio na jednym z portali społecznościowych. Prudniccy policjanci informują, że nie prowadzą takiej sprawy. - Ostrzegamy, aby pod żadnym pozorem nie klikać w tego typu link, a tym bardziej nie logować się na takich stronach – apelują mundurowi.

Oszuści wykorzystują nasze emocje, zaniepokojenie i chęć pomocy. Dlatego, udostępniamy link z takimi treściami, które w błyskawicznym tempie są rozpowszechniane w sieci. Pamiętajmy, że klikając w link możemy nieświadomie zainstalować na swoim urządzeniu oprogramowanie, które następnie oszuści mogą wykorzystać do przejęcia haseł i loginów w tym do e-bankowości. Ponadto duża aktywność danego artykułu tj. duża ilość wyświetleń, udostępnień może generować znaczne przychody oszustom m.in z wyświetlanych reklam.

Dlatego nie należy podawać dalej takich postów, klikać w publikowane tam linki ani nie logować się na żadne konta za ich pośrednictwem. Wzbudzić naszą czujność powinien nieautentyczny link na pasku adresu strony internetowej oraz to, że na takiej stronie nie możemy wejść w inne zakładki czy też informacje – strona ta nie jest interaktywna.

Pamiętajmy, że oszuści często podszywają się pod instytucje zaufania publicznego. Zawsze wcześniej weryfikujmy wiarygodność takich informacji. Doczytajmy w innych źródłach, sprawdźmy na oficjalnych stronach i portalach. ■

(źródło: KPP Prudnik)

WIELKA ORKIESTRA ŚWIĄTECZNEJ POMOCY

Na okulistykę dziecięcą

Trzydziesty Finał Wielkiej Orkiestry Świątecznej Pomocy odbędzie się w najbliższą niedzielę 30 stycznia. Tradycyjnie lokalne sztaby i grupy wolontariuszy działać będą na ziemi prudnickiej.

Andrzej DEREŃ

W największą w Polsce zbiórkę publicznością zaangażowanych będzie około 120 tysięcy wolontariuszy w około 1700. sztabach. Obok „wędrujących" puszek funkcjonują stacjonarne puszki, które już są umieszczone w wielu firmach i instytucjach w naszych okolicach. Obok nich organizowane są internetowe zbiórki i aukcje. WOŚP działa także za granicą, głównie wśród Polonusów. W dobie bankowości elektronicznej przelanie datku na drugim końcu świata nie stanowi żadnego problemu.

Agencja Sportu i Promocji w Prudniku tradycyjnie włącza się w organizację Biegu „Policz się z cukrzycą". Akcja polega na indywidualnym przebiegnięciu trasy o długości minimum 5 kilometrów w dniach od 28 do 30 stycznia oraz udokumentowania aktywności dowolną aplikacją mobilną. Nagrodą jest specjalny medal. Aktywistów WOŚP zobaczymy również w gminach, w których nie funkcjonują sztaby (nie jest to konieczne). Przykładem jest gmina Walce, gdzie działać będzie 11. wolontariuszy.

ANDRZEJ DEREŃ

Kadr z prudnickiego finału WOŚP z 2021 roku

O godz. 20.00 zaplanowano ogólnopolski happening „Światełko do Nieba", w ramach którego każdy może dołączyć do akcji, zapalając latarkę w telefonie, zapałkę, czy świeczkę.

WOŚP w trakcie swojej niemal 30-letniej działalności wsparła polską medycynę na kwotę ponad 1,5 mld złotych i kupiła ponad 67,3 tys. urządzeń. W tym roku datki przeznaczone zostaną na zapewnienie najwyższych standardów diagnostyki i leczenia wzroku u dzieci. ■

W SKRÓCIE

Lokalne sztaby WOŚP

Biała – Gminne Centrum Kultury, szef: Dominika Hoinko

Głogówek – Miejsko-Gminny Ośrodek Kultury, szef: Robert Trinczek

Głuchołazy – Centrum Kultury, szef: Jan Ćwiek

Krapkowice – Krapkowicki Ośrodek Kultury, szef: Aleksander Bernat

Prudnik – Prudnicki Ośrodek Kultury i Biblioteki Publicznej, szef: Joanna Korzeniowska

Strzeleczki – Gminny Ośrodek Kultury, szef: Anna Kuźnik

INWESTYCJE

Jeszcze raz „Pionier"

W poprzednim numerze „Tygodnika Prudnickiego" wybraliśmy się na spacer szlakiem prudnicko-lubrzańskich inwestycji. Tym razem na krótko jeszcze wracamy do inwestycji spółdzielni „Pionier" przy ul. Przemysłowej.

- Na przełomie stycznia i lutego liczymy na stan surowy zamknięty – informuje firma. – Pod koniec marca chcielibyśmy aby maszyny były już na zakładzie, natomiast zakończenie budowy planowane jest na przełomie lipca i sierpnia. (d) ■

ANDRZEJ DEREŃ

Fragment potężnej hali produkcyjno-biurowej spółdzielni „Pionier" przy ul. Przemysłowej w Prudniku

eprasa.pl c120adabe0

OCHRONA ZDROWIA

Chorzy odsyłani z kwitkiem

Na utrudniony dostęp do lekarza podstawowej opieki zdrowotnej narzekają pacjenci prudnickiej „Optimy Medycyna"

Damian WICHER

Bez względu na stan zdrowia świadczeniobiorcom proponowane są odległe terminy. Na zwykłą teleporadę trzeba czekać nawet około tygodnia! I wcale nie do lekarza z wyboru. Do jakiegokolwiek. Również, gdy choroba „zwala z nóg" i pacjent wymaga pilnego leczenia, np. antybiotykoterapii.

- Nie ma wolnych miejsc, ja tu tylko rejestruję – można usłyszeć w słuchawce telefonu.

- W przypadkach uzasadnionych stanem zdrowia świadczeniobiorcy świadczenie lekarza podstawowej opieki zdrowotnej jest udzielane w dniu zgłoszenia, zgodnie z harmonogramem pracy świadczeniodawcy – cytuje „TP" jeden z punktów załącznika do rozporządzenia ministra zdrowia Barbara Pawlos, rzecznik opolskiego oddziału Narodowego Funduszu Zdrowia.

W przypadkach uzasadnionych stanem zdrowia – to słowa klucz. Rzecznik Pawlos podkreśla, że za organizację pracy przychodni POZ odpowiada jej dyrekcja, dlatego w pierwszej kolejności tam powinny być kierowane ewentualne skargi.

Dostęp do lekarza pierwszego kontaktu jest utrudniony, również w formie teleporady.

- Wszystkich pacjentów zachęcam również do korzystania z bezpłatnej, całodobowej infolinii (800 190 590) obsługiwanej zarówno przez NFZ, jak i Rzecznika Praw Pacjentów – dodaje.

Prezes „Optimy Medycyna" Adam Szlęzak, mimo dwukrotnej prośby nie udzielił odpowiedzi na pytania „TP" i tym samym nie skorzystał z możliwości ustosunkowania się do sprawy. Chcielibyśmy wiedzieć m.in. jak opisane praktyki mają się do porządku prawnego i czy placówka bierze odpowiedzialność za stan zdrowia odsyłanych z kwitkiem pacjentów. Telefonistki „Optimy" doradzają chorym korzystanie... z dyżurów nocnej i świątecznej opieki zdrowotnej w prudnickim szpitalu. Te, co do zasady, dedykowane są potrzebującym w razie nagłego zachorowania lub nagłego pogorszenia stanu zdrowia. O skutkach takiego stanu rzeczy prezes Prudnickiego Centrum Medycznego Witold Rygorowicz informował już kilka miesięcy temu.

- Ciągle mamy bardzo duże liczby pacjentów, którzy przychodzą do nas na nocną i świąteczną opiekę zdrowotną, ponieważ z powodu słabej przepustowości nie mogą się dostać do lekarza POZ – mówił na sesji Rady Powiatu.

Nic też dziwnego, że PCM planuje uruchomić własną poradnię podstawowej opieki zdrowotnej. Ci, którzy mają dość kolejek w „Optimie" już teraz przenoszą się do „Medicusa".

- Tam człowieka przepraszają, gdy każą czekać na poradę lekarską jeden dzień. Jeden dzień. A tu... ? Nie wszystko da się wytłumaczyć epidemią – komentuje jedna z prudniczanek. ■

PRUDNIK

Straż Miejska z nowym samochodem

W budżecie Gminy Prudnik na 2022 rok zarezerwowano 80 tys. zł na zakup nowego samochodu dla Straży Miejskiej. Obecnie strażnicy jeżdżą wysłużonym oplem astrą. Jaki pojazd pojawi się w służbie, o tym przekonamy się niebawem, ponieważ gmina ogłosiła już zamówienie publiczne na dostawę pojazdu.

Ze specyfikacji zamówienia dowiadujemy się, że oczekiwanym pojazdem ma być fabrycznie nowy samochód typu kombivan z dwuosobową kabiną i przedziałem towarowo-pasażerskim dla łącznie 5-7 osób. Silnik może być benzynowy, hybrydowy lub elektryczny, choć w spodziewanej cenie w grę wejdą raczej tylko te pierwsze. Będzie w kolorze srebrny metalik, a dostawca będzie musiał zadbać o naklejenie pasów z napisem „Straż Miejska", emblematem gminy oraz numerem telefonu alarmowego do SM. Gmina czeka na oferty do 8 lutego. (d) ■

DAMIAN WICHER

Obecnie strażnicy jeżdżą oplem astra

STRAŻ POŻARNA

Nowe wozy bojowe dla Racławic i Lubrzy

Dwie jednostki OSP w powiecie prudnickim wzbogacą się w tym roku o nowe wozy bojowe – Racławice Śląskie i Lubrza.

ANDRZEJ DEREŃ

Wóz bojowy OSP Moszczanka

Dofinansowanie na zakup pojazdów ratowniczo-gaśniczych pochodzić będzie z budżetu państwa i firm ubezpieczeniowych. Resztę będą musiały zabezpieczyć lokalne samorządy i jednostki OSP.

W 2022 r. do strażaków – ochotników trafi 69 ciężkich samochodów ratowniczo-gaśniczych, 304 średnie oraz 83 lekkie. Koszt ich zakupu to ok. 383 mln zł, w tym 175 mln dofinansowanie. Do województwa opolskiego trafi 16 pojazdów, w tym do powiatów: prudnickiego (Lubrza, Racławice Śląskie), krapkowickiego (Górażdże, Januszkowice), głubczyckiego (Dzierżysław) i nyskiego (Pakosławice). (d) ■

REKLAMA

eprasa.pl c120adabe0

KU PRZESTRODZE

Oszuści zaatakowali w powiecie prudnickim!

Prudnicka policja poinformowała o co najmniej kilkunastu próbach wyłudzenia pieniędzy przez oszustów, do których doszło w miniony weekend.

Oszuści podszywają się pod policjanta, prokuratora lub członka naszej rodziny. W miniony weekend policja odnotowała kilkanaście takich prób na terenie powiatu prudnickiego. W większości przypadków seniorzy wiedzieli jak się zachować, ale w jednym przypadku mieszkanka powiatu straciła 38 000 złotych.

- Pamiętajmy, że oszuści próbują swoich sił wszędzie, w naszym regionie także. Nie możemy zapominać o tym, że to osoby, które doskonale wykorzystują metody manipulacji i tylko czekają na chwilę nieuwagi z naszej strony. Nigdy nie postępujmy pochopnie w kontaktach z nieznajomymi – tymi którzy do nas dzwonią i tymi którzy pukają do drzwi. Pamiętajmy o samotnych sąsiadach i bliskich, którym warto takie historie opowiedzieć – apelują policjanci. ■

JAK NIE STAĆ OFIARĄ OSZUSTWA

- Należy zachować zdrowy rozsądek i ostrożność – jeśli dzwoni do nas osoba, która podaje się za członka rodziny i prosi o pieniądze, nie należy podejmować żadnych pochopnych decyzji,
- jeśli chodzi o członka rodziny, zadzwoń do niego i dowiedz się, czy faktycznie potrzebuje twojej pomocy. Opowiedz osobie bliskiej o zaistniałym zdarzeniu,
- nigdy nie udzielaj przez telefon informacji, jaką ilość pieniędzy posiadasz w domu czy na koncie bankowym,
- nigdy na czyjeś zlecenie nie przekazuj pieniędzy, nie podpisuj dokumentów, nie zakładaj kont w banku, nie zaciągaj kredytów i nie ujawniaj swoich danych osobowych, numerów PIN, haseł,
- nie ulegaj presji jaką wywiera telefoniczny rozmówca,
- poinformuj policję! Każdą próbę wyłudzenia pieniędzy można zgłaszać w dowolnej jednostce lub dzwoniąc pod numer alarmowy 112.

PAMIĘTAJ!

- Policja nigdy nie prosi o przekazanie pieniędzy i nigdy nie dzwoni z takim żądaniem,
- Policja nigdy nie informuje telefonicznie o prowadzonych działaniach, „akcjach policyjnych",
- Jeżeli odebrałeś taki telefon bądź pewien, że dzwoni oszust.

(źródło: KPP Prudnik)

PISZĄ DO BURMISTRZA

Brzydka wizytówka miasta

Mieszkańcy, najemcy i użytkownicy lokali przy ul. Ratuszowej w Prudniku składają wniosek do burmistrza o założenie kamery miejskiego monitoringu.

Łatwo się domyśleć, że chodzi o okolice tunelu łączącego ul. Ratuszową z Placem Farnym. Przesiadujący tam osobnicy brudzą otoczenie, piją alkohol i odstraszają ludzi, w tym klientów okolicznych sklepów. Zamknięcie tunelu – były takie propozycje – byłoby wywieszeniem „białej flagi" wobec niegodnych zachowań i tylko przeniesieniem problemu w inne miejsce.

„Powodem składanego wniosku jest narastające zagrożenie związane z miejscem spotkań przy tunelu jak i bliskim sąsiedztwie ludzi uzależnionych od alkoholu i narkotyków, jak również sprzedających używki. Nie trzeba nadmieniać, że w bliskim sąsiedztwie jest szkoła z młodzieżą, kościół parafialny, do którego uczęszczają mieszkańcy Prudnika jak również przybywający goście, instytucje finansowe, czy towarzystwa, np. Społecznych Inicjatyw Mieszkaniowych Opolskie Południe. Ten zakątek jest bardzo brzydką wizytówką miasta, cuchnącymi odchodami, z potłuczonym szkłem. Interwencje policji niewiele zmieniają – na widok mundurowych osoby są na chwilę >grzeczne<" – czytamy we wniosku mieszkańców. (d) ■

MIESZKAŃCY/NAJEMCY (2)

Tunel w zabytkowej kamienicy zamiast być uroczym zaułkiem prudnickiej starówki, jest brudnym i śmierdzącym miejscem przesiadywania ludzi będących pod wpływem używek.

REKLAMA / OGŁOSZENIE

INTERWENCJA

Nie wystarczy powiesić

Czytelniczka z Prudnika zwróciła uwagę na brudne flagi Polski oraz Wielkiej Brytanii, które wiszą nad jednym z obiektów usługowych przy ul. Piastowskiej. Nie będziemy wskazywać palcami, o jakie miejsce chodzi, bo każdy prudniczanin, który przebywa w tej części miasta, dostrzeżenie flagi. Prośba do właściciela o odświeżenie flag! (d) ■

ŁĄKA PRUDNICKA

Działka z myślą o szkole

Podczas najbliższej sesji Rady Miejskiej w Prudniku rajcom przedstawiona zostanie uchwała w sprawie nabycia przez gminę niezabudowanej nieruchomości w sąsiedztwie budynku Szkoły Podstawowej w Łące Prudnickiej. Półhektarowa działka Skarbu Państwa zarządzana przez Krajowy Ośrodek Wsparcia Rolnictwa ma być przeznaczona na potrzeby wspomnianej placówki oświatowej. (d) ■

eprasa.pl c120adabe0

POMNIKI PRZYRODY

Pamięci prudnickich lekarzy

Zasłużeni dla prudnickiej społeczności lekarze mają być upamiętnieni w nazwach drzew – pomników przyrody w przyszpitalnym parku.

Andrzej DEREŃ

Zarząd Powiatu w Prudniku zaproponował trzy postacie: stomatolog Wandę Jastrzębską-Jurczak oraz nieżyjących już neurologa Franciszka Gołębiowskiego i pediatrę Jana Trojniaka. Klon zwyczajny, klon jawor i sosna czarna znajdują się na terenie niewielkiego parku przy głównym budynku Prudnickiego Centrum Medycznego obok ul. Szpitalnej. Teren ten w ostatnich miesiącach został na nowo zagospodarowany w ramach projektu „Bioróżnorodność bogactwem Gminy Głuchołazy, Gminy Nysa, Gminy Prudnik, Powiatu Prudnickiego".

Pomnik ustanawia gmina, stąd powiat zwrócił się do niej o podjęcie stosownej uchwały. Pierwotnie zaproponowano objąć ochroną pomnikową osiem drzew (później dodano jeszcze jedno), ale w drodze oględzin uznano, że sześć z nich nie posiada cech kwalifikujących je do szczególnej opieki prawnej. Wcześniej projekt uchwały zaakceptowała Regionalna Dyrekcja Ochrony Środowiska w Opolu.

To kolejne drzewa, które w ostatnich latach w Prudniku objęte zostały ochroną pomnikową i nazwane imionami osób zasłużonych. Wcześniej były to: dąb „Karol" (Karol Koziarowski), platan „Samuel" (Samuel Fränkel), dąb czerwony „Kazimierz" (Kazimierz Pałka) oraz dąb czerwony „Grzegorz" (Grzegorz Kaliciak).

ANDRZEJ DEREŃ

Fragment odnowionego skweru przy prudnickim szpitalu

Franciszek, Jan i Wanda

Klon zwyczajny „Franciszek" nosi imię Franciszka Gołębiowskiego. Urodzony 7 kwietnia 1956r. w Prudniku. W 1983r. ukończył studia wyższe na Wydziale Lekarskim Akademii Medycznej we Wrocławiu. Po ukończeniu stażu podyplomowego rozpoczął pracę na Oddziale Neurologicznym Prudnickiego Szpitala. W roku 2001r. ukończył specjalizację drugiego stopnia w zakresie neurologii i objął funkcję ordynatora Oddziału Neurologicznego. Był człowiekiem wyjątkowo skromnym, pracowitym, bez reszty gotowym pomagać, czym zdobył sobie sympatię, zaufanie i wdzięczność wielu ludzi, zarówno pacjentów jak i współpracowników. Mimo ciężkiej choroby, do końca trwał przy swoich pacjentach i służył potrzebującym. W 2009 r. został uhonorowany przez kapitułę „Róży Pogranicza" za szczególny profesjonalizm w działalności na rzecz służby zdrowia i opieki społecznej na pograniczu. Był radnym III kadencji Rady Powiatu w latach 2006 – 2010.

FOTOKRÓLIK 2006

Franciszek Gołębiowski

Klon jawor „Jan" nosi imię Jana Trojniaka - lekarza, pediatry, posiadającego specjalizację drugiego stopnia z zakresu organizacji ochrony zdrowia. W latach 1972-1983 był dyrektorem Samodzielnego Publicznego Zakładu Opieki Zdrowotnej w Prudniku, który pod jego kierownictwem zajął 3 miejsce w kraju za działalność leczniczą. Dał się poznać jako sprawny organizator służby zdrowia i dobry dyrektor. Od 1983 prowadził Ośrodek Zdrowia w Olszynce. Pan Jan Trojniak przepracował w służbie zdrowia 43 lata. Był osobą powszechnie znaną i szanowaną, za działalność medyczną na rzecz mieszkańców powiatu nagrodzony Odznaką Honorową Powiatu Prudnickiego.

Sosna czarna „Wanda" nosi imię Wandy Jastrzębskiej-Jurczak. Wanda Jastrzębska-Juszczak uzyskała dyplom lekarza stomatologa na Śląskiej Akademii Medycznej w 1963 r. W trakcie swojej pracy zawodowej uzyskała specjalizację ze stomatologii ogólnej, stomatologii zachowawczej oraz protetyki stomatologicznej. Od 58 lat pracuje jako stomatolog na ziemi prudnickiej. Była organizatorem, współwłaścicielem oraz wiceprezesem zarządu w Niepublicznym Zakładzie Opieki Stomatologicznej „Centrum Stomatologiczne" w Prudniku. Pod jej kierownictwem wielu lekarzy odbyło staże podyplomowe i staże cząstkowe. Pani Wanda Jastrzębska-Jurczak jest osobą powszechnie znaną i szanowaną, wyróżniona Odznaką Honorową Powiatu Prudnickiego. ■

(źródło: uzasadnienie do uchwały Rady Miejskiej w Prudniku)

Z POLICJI

Zaskakujące zachowanie nietrzeźwego za kierownicą!

Na widok policjantów sam zatrzymał się do kontroli – był nietrzeźwy.

Do tej niecodziennej sytuacji doszło 18 stycznia, przed godziną 17.00 na terenie gminy Biała. Tam policjanci ruchu drogowego kontrolowali prędkość z jaką poruszali się kierowcy. W pewnym momencie na widok policyjnego patrolu, bez żadnego sygnału ze strony policjantów do kontroli zatrzymał się kierujący osobowym fiatem. Jak się szybko okazało, mężczyzna siedzący za kierownicą miał sporo na sumieniu.

Funkcjonariusze podczas rozmowy od 63-latka wyczuli woń alkoholu. To, że mieszkaniec powiatu prudnickiego był nietrzeźwy potwierdziło badanie alkomatem. Urządzenie pokazało ponad promil alkoholu w organizmie. Dodatkowo, mężczyzna nie miał zapiętych pasów bezpieczeństwa w trakcie jazdy. Policjantom tłumaczył, że wracał z pracy.

63-latek już stracił prawo jazdy. Teraz za swoje czyny odpowie przed sądem. Za kierowanie samochodem w stanie nietrzeźwości grozi mu kara nawet do 2 lat więzienia oraz minimalnie 5 000 złotych grzywny. Każdy nietrzeźwy użytkownik drogi stwarza realne zagrożenie dla siebie i dla innych. Dotyczy to kierowców pojazdów mechanicznych, rowerzystów oraz pieszych. Apelujemy o rozsądek! ■

(źródło: KPP Prudnik)

REKLAMA

eprasa.pl c120adabe0

Skromny przystanek kolejowy w Krobuszu

ŚLADEM NASZYCH ARTYKUŁÓW

Stacja Łącznik

Czytelnicy słusznie zauważyli, że w poprzednim numerze wśród kolejowych zdjęć opublikowaliśmy fotografię stacji Łącznik, a nie Krobusz

Andrzej DEREŃ

Opublikowany w poprzednim wydaniu gazety artykuł z unikalnymi, archiwalnymi i kolorowymi fotografiami przedstawiającymi przejazd linią Prudnik – Gogolin cieszył się sporym zainteresowaniem czytelników. Wiemy to również dlatego, że odebraliśmy kilka telefonów i wiadomości mailowych z uwagą dotyczącą jednego zdjęcia. Pomyłkowo napisaliśmy, że przedstawia budynek stacji Krobusz, gdy faktycznie była to stacja Łącznik w Dębinie.

Zmiana nazewnictwa stacji i przystanków na tej linii jest ciekawa. Warto porównać, jak się zmieniały według rozkładów jazdy pociągów w 1952 roku i w sezonie 1988/1989. Znawcy kolei doskonale wiedzą, że nazwy stacji kolejowych często są niekompatybilne z oficjalnymi nazwami miejscowości. Tak było choćby z Białą, która dla kolejarzy była Białą Prudnicką. ■

1952	1988/1989
GOGOLIN	GOGOLIN
Otmęt	Krapkowice Otmęt
Krapkowice	Krapkowice
Stoblów	Steblów
Dobra Opolska	Łowkowice
Strzeleczki	Strzeleczki
Zielina	Zielina
Moszna	Moszna
Łącznik	Łącznik
Krobusz	Krobusz
Biała Prudnicka	Biała Prudnicka
Nowy Dwór Prudnicki	Józefówek
Lubrza	Lubrza
PRUDNIK	PRUDNIK

ADAM LUTOGNIEWSKI (2)

Stacja Łącznik

Wszystkim, którzy uczestniczyli
w ceremonii pogrzebowej
naszego kochanego
Męża, Ojca, Dziadka i Teścia

ppłk Tadeusza PŁONKI

za okazane współczucie,
słowa otuchy, kwiaty i wieńce

Serdeczne podziękowania składają
Żona i Dzieci z rodzinami

REKLAMA / OGŁOSZENIE

eprasa.pl c120adabe0

RANKING INWESTYCJI

Biała lokalnym liderem inwestycji

W rankingu inwestycji magazynu „Wspólnota” niemal wszystkie samorządy z ziemi prudnickiej poprawiły swoje notowania. Na wyraźnego lidera wybiła się Gmina Biała, która w przeliczeniu na jednego mieszkańca wydała najwięcej na inwestycje.

Andrzej DEREŃ

Ranking inwestycji jak żadne inne zestawienie wskazuje, w jakiej kondycji finansowej są lokalne samorządy. Im oszczędniejszy urząd, większe wpływy z podatków, elastyczność kredytowania oraz umiejętność pozyskiwania środków zewnętrznych, tym samorząd ma większe możliwości kierowania środków na inwestycje. Przyjrzeliśmy się, jak pod tym względem wygląda sytuacja w województwie opolskim.

Ranking magazynu „Wspólnota” wskazuje, że 2020 był drugim rokiem z kolei ze spadkiem wielkości inwestycji samorządowych. Autorzy opracowania Paweł Swaniewicz i Julia Łukomska wskazują jednak, że spadek nie był dramatyczny i na jego wpływ miała trwająca pandemia koronawirusa. Największy spadek odnotowano w gminach – 12 proc., najmniejszy w samorządach wojewódzkich – 3 proc. Zmienia się struktura wydatków inwestycyjnych. O ile w 2000 r. najwięcej środków w powiatach przeznaczono na zadania związane z ochroną zdrowia (38,1 proc.), to w ostatnich latach dominuje transport (w 2020 r. – 62,3 proc.). W gminach w 1994 r. 69 proc. wydatków inwestycyjnych kierowano na gospodarkę komunalną, a z 2020 r. na transport (34,2 proc.).

ANDRZEJ DEREŃ

Najwięcej inwestycji pod względem kosztów w przeliczeniu na jednego mieszkańca zrealizowano w gminie Biała

Powiat prudnicki – jest dobrze

W rankingu Powiat Prudnicki prezentuje się nadspodziewanie dobrze. 123 miejsce w kraju jest najlepsze dla tego samorządu w ramach czterech ostatnich okresów oceniania. Tym razem jest to drugie miejsce w województwie opolskim wśród powiatów zaraz za powiatem nyskim. Jednym słowem poziom wydatków na inwestycje powiatowe jest dobry i to może być powodem do zadowolenia dla powiatowych włodarzy.

Generalnie w górę

Gmina Prudnik tradycyjnie sklasyfikowana została w grupie miast powiatowych. Od czterech rankingów miasto powoli pnie się w górę tabeli, z 221 na 156 miejsce w kraju. Taka pozycja w skali państwa i szóste w regionie opolskim pozwala ocenić stopień inwestycji w gminie, na tle innych samorządów – miast powiatowych, jako średni. Wśród gmin miejsko-wiejskich niepowiatowych na bardzo wysoką ocenę zasługuje Gmina Biała. To jedyny samorząd ziemi prudnickiej, któremu udało się przekroczyć kwotę 1000 zł wydatków na inwestycje na mieszkańca. 142 miejsce w kraju nie wydaje się wysokie, ale w tej kategorii mamy aż 610 samorządów. Biała notuje też coraz lepsze pozycje w rankingu. Wysokie, 285 miejsce zajął również Korfantów (za okres 2015-2017 dopiero 467 miejsce). Głogówek z kwotą 680,36 zł (wciąż więcej od Prudnika), znalazł się na 393 miejscu i jest to drugi spadek w trzech okresach rankingowych. Lubrza awansowała o kilkadziesiąt miejsc w górę w porównaniu z poprzednim rankingiem. Sytuacja w przypadku tego samorządu wydaje się ciekawa w związku z nowymi wpływami podatkowymi z tytułu uruchomienia rozległego parku handlowego. W najbliższych latach przekonamy się, czy będzie to miało przełożenie na inwestycje. Dobra ocena należy się Walcom ze względu na spory awans w porównaniu z latami 2015-2017 aż o 307 miejsc! Strzeleczki z roku na rok odnotowały awans, niemniej w latach 2015-2017 były na wysokim 484 miejscu i na razie daleko im do powtórzenia tej pozycji.

Zapewne ku zaskoczeniu części obserwatorów poczynań lokalnych samorządów, te z obszaru ziemi prudnickiej radzą sobie pod względem inwestycji coraz lepiej na tle kraju. Na osiem samorządów aż siedem poprawiło swoje pozycje w rankingu w porównaniu z latami 2015-2017 oraz zestawieniem z poprzedniego roku. Z drugiej strony nie mamy inwestycyjnych orłów. Takie gminy jak Skarbimierz, czy Ujazd pozostają niedoścignionym wzorem z całą świadomością ich lokalizacyjnych atutów. ■

MIEJSCE	SAMORZĄD	ŚREDNIE WYD. INWSET. NA OSOBĘ 2018-2020 (zł)
POWIATY		
1	przasnyski (m)	756,33
2	wysokomazowiecki (p)	747,73
3	sokołowski (m)	546,96
45	nyski (o)	321,69
76	wrocławski (d)	272,74
81	bielski (ś)	266,13
123	**prudnicki (o)**	**228,58**
163	brzeski (o)	200,56
189	strzelecki (o)	181,11
211	oleski (o)	168,48
222	kluczborski (o)	161,73
229	krapkowicki (o)	157,89
235	głubczycki (o)	154,28
239	kędzierzyńsko-kozielski (o)	152,50
244	namysłowski (o)	146,27
314*	łęczycki (ł)	41,35
GMINY Z SIEDZIBĄ POWIATU		
1	Polkowice (d)	2606,67
2	Poddębice (ł)	2471,22
3	Wysokie Mazowieckie (p)	2369,36
25	Nysa (o)	1244,54
27	Lubliniec (ś)	1222,98
72	Brzeg (o)	938,63
77	Kędzierzyn-Koźle (o)	926,16
126	Krapkowice (o)	773,07
139	Olesno (o)	727,54
156	**Prudnik (o)**	**664,87**
184	Namysłów (o)	593,14
185	Kluczbork (o)	592,55
234	Strzelce Op. (o)	499,54
243	Głubczyce (o)	444,74
267*	Lipno (wm)	300,50
GMINY MIEJSKO-WIEJSKIE NIE BĘDĄCE SIEDZIBAMI POWIATU		
1	Krynica Morska (po)	5388,65
2	Świeradów-Zdrój (d)	4886,83
3	Uniejów (ł)	3792,38
13	Ujazd (o)	2113,74
19	Imielin (ś)	1934,63
142	**Biała (o)**	**1177,96**
268	**Korfantów (o)**	**865,67**
351	Gogolin (o)	742,13
393	**Głogówek (o)**	**680,36**
464	Głuchołazy (o)	580,41
477	Tułowice (o)	557,11
566	Zdzieszowice (o)	371,34
610*	Dobra (z)	128,62
GMINY WIEJSKIE		
1	Kleszczów (ł)	14633,95
2	Rząśnia (ł)	4725,43
3	Sulmierzyce (ł)	4262,96
4	Kobierzyce (d)	4207,75
36	Skarbimierz (o)	2249,36
39	Ciasna (ś)	2224,52
573	Reńska Wieś (o)	1001,37
581	**Walce (o)**	**991,86**
1016	**Lubrza (o)**	**691,69**
1082	**Strzeleczki (o)**	**649,38**
1502	Łambinowice (o)	234,04
1533*	Czernichów (ś)	70,63

SAMORZĄD	MIEJSCE W RANKINU				
	2015-2017	2016-2018	2017-2019	2018-2020	ZMIANA 2016-018/ 2018-2020
GMINA WALCE	888	900	612	581	+307 ▲
GMINA BIAŁA	425	268	153	142	+283 ▲
GMINA KORFANTÓW	467	469	296	268	+199 ▲
GMINA PRUDNIK	221	166	157	156	+65 ▲
GMINA GŁOGÓWEK	440	305	386	393	+47 ▲
POWIAT PRUDNICKI	170	132	200	123	+47 ▲
GMINA LUBRZA	1034	1008	1073	1016	+18 ▲
GMINA STRZELECZKI	484	1309	1258	1082	-598 ▼

województwa: d – dolnośląskie, ł – łódzkie, m – mazowieckie, o – opolskie, p – podlaskie, po – pomorskie, ś – śląskie, wm – warmińsko-mazurskie, z – zachodniopomorskie
** - ostatnie miejsce*

eprasa.pl c120adabe0

KAWIARENKA KULTURALNA - 1 LUTEGO

Dzień dobry, co słychać?

Różne kawiarenki firmowały już program, zależnie od okoliczności - kulturalna brzmi uniwersalnie.

Marek KARP

Droga realizacji programu w ostatnich latach, z wielu powodów jest dosyć wyboista, ale - jeżeli nic nieprzewidywalnego w ciągu najbliższych dni się nie wydarzy - 1 lutego planowane jest kolejne, 158. spotkanie. Nietypowe, bo „poszopkowe ", z udziałem bohaterów szopki publikowanej w Tygodniku (nr 1 z dnia 5 stycznia). Zaproszeni zostali wszyscy (również z Białej, Głogówka i Lubrzy), nie skorzystały z zaproszenie tylko trzy osoby: jedna „nie ma czasu", druga „zastanowi się i da znać", a trzecia na pytanie dlaczego, odpowiedziała: „bo tak mam". No i dobrze, bo oczywiście zaproszenie nie jest zobowiązaniem, ale też niektórych wyrażających obawy co do występu, możemy zapewnić, że wszystko odbywa się w sympatycznej atmosferze luzu.

Część uczestników szopki jak i bywalców programu wiedzą jak to wygląda, bo podobne spotkanie - po raz pierwszy - odbyło się po szopce dwa lata temu. To najbliższe i poprzednie firmuje Stowarzyszenie Uniwersytet Złotego Wieku „Pokolenia", przy współudziale „Tygodnika Prudnickiego" i pomocy Prudnickiego Ośrodka Kultury, a pod patronatem (z finansowym wsparciem) Starostwa Powiatowego. Tu warto dodać, że starosta - Radosław Roszkowski z dużym uznaniem odnosi się do tej szopkowej formy i swojego w niej udziału, a jako jedyny uczestniczył we wszystkich pięciu wydaniach prudnickiej szopki i może się czuć współgospodarzem spotkania. I tak będzie.

Wszystko w najbliższy wtorek - 1 lutego, o godzinie 18 (!), w sali reprezentacyjnej Prudnickiego Ośrodka Kultury - z maseczkami. ■

FRANCISZKANIE

Dlaczego?

Dlaczego kard. Melchior posłał franciszkanów do Prudnika? Od wielu lat chodzi mi po głowie to pytanie. Zresztą ono jest wszędzie aktualne - dlaczego są w Kłodzku, na Górze Św. Anny...

Są... Są pod ręką. Dostępni natychmiast. Czy człowiek, który mnie spotka, otrzyma moją pomoc? Czy umiem jej udzielić czy uznam za nieważne? Czy mam siły? Chodzi o moje nastawienie.

Do Pana Jezusa lgnęli ludzie – wszyscy, którzy oczekiwali pomocy.

Uczeń Pana Jezusa powinien zawsze pomóc. Mieć taką postawę serca - nie zawsze mogę pomocy udzielić – ale zawsze mieć otwarte serce.

Choćby tylko usiąść i razem milczeć. Radość dzielona z kimś jest większą radością, smutek dzielony z kimś jest mniejszym smutkiem. ■

MYŚL O INNYCH

Patrzą na własne wygody

DAMIAN WICHER

Notorycznie zastawione skrzyżowanie u zbiegu ul. Ratuszowej i Pl. Szarych Szeregów w Prudniku spędza sen z powiek kierowcom autobusów. Słyszymy, że policja nie widzi lub nie chce widzieć problemu. „Samochód stał tylko chwilę" – takie tłumaczenia najczęściej padają z ust parkujących. (w)

R E K L A M A

ATELIER WIGGA
STUDIO FOTOGRAFII
• sesje noworodkowe • ciążowe
• rodzinne • urodzinowe • chrzty
• komunie • reportaże ślubne
Prudnik, ul. Wyszyńskiego 8/48
tel. 503 064 186
atelierwigga @atelierwigga

BIAŁA

Dwie wieże, mur obronny, zielony skwer i ścieżki spacerowe

Prawdopodobnie tak wieloelementowej i jednorazowej inwestycji dotyczącej zabytków jeszcze w powiecie prudnickim nie było. W ramach projektu „Modernizacja infrastruktury turystycznej Gminy Biała poprzez remont miejskich obiektów zabytkowych" lokalny samorząd odnowi część murów obronnych, zaadaptuje na potrzeby turystyczne dwie wieże oraz utworzy specjalne ścieżki. To wszystko jeszcze w 2022 roku.

Andrzej DEREŃ

W ubiegłym tygodniu, z udziałem wojewody opolskiego Sławomira Kłosowskiego, burmistrz Edward Plicko podpisał umowę z wykonawcami inwestycji na kwotę 7,3 mln zł. Wydarzenie odbyło się ze szczególną pompą, ponieważ bialskie zadanie jest pierwszą inwestycją w województwie opolskim realizowaną z Rządowego Funduszu Polski Ład - Programu Inwestycji Strategicznych.

Pierwsza część zadania będzie polegała na remoncie i odtworzeniu blisko 190-metrowego odcinka miejskich murów obronnych znajdujących się przy ulicach Kościuszki i Wałowej. W ciągu murów o wysokości od 2,5 do 5,5 m znajdują się trzy półokrągłe baszty. Specjaliści określają ich wiek na schyłek XIII oraz XIV wiek, co oznacza, że mogą się równać „stażem" z prudnicką Wieżą Woka. Ich obecny stan ocenia się od średniego do bardzo złego.

- Myślę, że jesteśmy jednym z nielicznych miast, w których zachowały się takie mury, więc w sposób szczególny powinniśmy o nie zadbać, ale dalej mogły cieszyć następne pokolenia – mówi burmistrz Plicko.

Celem drugiej części projektu będzie remont i zmiana sposobu użytkowania wieży ciśnień z początku XX w. przy ul. Wodociągowej. Do budowli będzie można wejść i zobaczyć odtworzone urządzenia pozwalające lepiej zrozumieć funkcjonowanie wieży ciśnień. Obiekt zostanie podświetlony od zewnątrz, stąd będzie z daleka dobrze widoczny. Trzecia część projektu dotyczyć będzie renesansowej Wieży Wodnej. Co prawda została ona odnowiona, ale celem obecnego zdania będzie udostępnienie jej wnętrza oraz utworzenie platformy widokowej na szczycie.

Czwarty element projektu to wykonanie 350-metrowej ścieżki z oświetleniem, która prowadzić będzie od budynku Gminnego Centrum Kultury do wieży ciśnień. Piąty element projektu to budowa ścieżki wzdłuż części odnowionych murów obronnych, zagospodarowanie zieleńca oraz remont istniejących chodników.

Zakończenie inwestycji zaplanowano jeszcze w 2022 roku.

Wykonawcą remontu muru, adaptacji wież oraz ścieżki do wieży ciśnień będzie Spółka Budowlana Jan Serafin, Marek Janik z Nysy. Z kolei budową ścieżki i zagospodarowaniem terenów zieleni przy ul. Wałowej zajmie się lokalna firma z Radostyni Zbigniewa Dwornickiego.

Do ciekawej inwestycji jeszcze wrócimy. ■

eprasa.pl c120adabe0

MONITOR POWIATOWY

INFORMATOR SAMORZĄDOWY POWIATU PRUDNICKIEGO

POWIAT PRUDNICKI INSPIRUJĄCE POGRANICZE

EDUKACJA

Szkolnictwo zawodowe priorytetem samorządu powiatowego

Zarząd Powiatu w Prudniku konsekwentnie realizuje program unowocześniania bazy kształcenia zawodowego w szkołach podległych Samorządowi Powiatu, celem którego jest przyciągnięcie młodzieży do szkół branżowych i techników, a w konsekwencji zasilenie lokalnego rynku pracy o cenionych fachowców. Przykładem takich działań był, niedawno zakończony, unijny projekt pn. „Wsparcie kształcenia zawodowego w kluczowych dla regionu branżach".

- Konsekwencją i uporem, nie bez przeszkód i konieczności przełamania oporu opolskich decydentów udało się nam pozyskać dla Powiatu Prudnickiego duże pieniądze. M.in. na obiekty Zespołu Szkół Rolniczych, który najbardziej wpisywał się w dwie branże, rolniczą i turystyczną, jakie udało nam się wywalczyć dla Prudnika, oraz na placówki przy ul.Prężyńskiej (CKZiU) i Młyńskiej (SOSW) - mówił podczas otwarcia nowej pracowni gastronomicznej starosta prudnicki, Radosław Roszkowski.

Powiat Prudnicki realizował przedsięwzięcie o łącznej wartości 3 mln 700 tys. zł. W Zespole Szkół Rolniczych w Prudniku powstały nowe pracownie zawodowe (hotelarska, produkcji rolniczej i gastronomiczna). Wartość zadania to ponad 1 mln 450 tys. zł. Wspólnym staraniem samorządu powiatowego i kadry ZSR w Prudniku, baza dydaktyczna Technikum Nr 2 w Prudniku wzbogaciła się o sprzęt i wyposażenie dla uczniów kształcących

się w zawodach: technik rolnik, technik hotelarz oraz technik żywienia i usług gastronomicznych. Zakupiono meble, wyposażenie i pomoce dydaktyczne o wartości 440 tys. zł, a także wysokiej klasy sprzęt informatyczny i elektroniczny (m.in. zestawy komputerowe, laptopy, oprogramowanie, szafy do ładowania laptopów, urządzenia wielofunkcyjne, zestawy interaktywne), sprzęt serwerowy i sieciowy wraz z oprogramowaniem o wartości 390 tys. zł. Dla uczniów kształcących się w zawodzie technik rolnik pozyskano ponadto nowoczesny sprzęt rolniczy tj.: ciągnik, ładowacz czołowy, przyczepę rolniczą, rozsiewacz nawozu i opryskiwacz, o wartości 330 tys. zł. Na terenie ZSR wybudowano także plac manewrowy, przeznaczony do nauki jazdy samochodem osobowym i ciągnikiem.

Na terenie Centrum Kształcenia Zawodowego i Ustawicznego w Prudniku, przy ul.Prężyńskiej wybudowano plac manewrowy przeznaczony do nauki jazdy wózkiem widłowym, m.in. dla uczniów kształcących się w zawodzie kierowca mechanik, mechanik monter maszyn i urządzeń. Wartość zadania to 990 tys. zł.

Dla uczniów Specjalnego Ośrodka Szkolno–Wychowawczego w Prudniku utworzono nowoczesną komputerową pracownię wspomagania kształcenia w zawodach: kucharz i pracownik pomocniczy obsługi hotelowej, do której zakupiono m.in.: terminal i zestaw komputerowy do zarządzania pracownią dla nauczyciela, 11 terminali i zestawów komputerowych dla uczniów wraz z serwerem, skaner oraz drukarkę laserową, wizualizer, projektor multimedialny z ekranem, telewizor 50", zestaw interaktywny, system sprzedaży na ekranach dotykowych, palmtopy kelnerskie, bezprzewodowy terminal płatniczy, wyposażenie dodatkowe - tablety, słuchawki, liczne oprogramowanie specjalistyczne, a także meble. Wartość zadania to 90 tys. zł.

Niewątpliwie cel główny projektu został osiągnięty. Modernizacja obiektów infrastruktury edukacyjnej i wyposażenie pracowni zawodowych w nowoczesny sprzęt przyczyniły się do zapewnienia lepszych warunków kształcenia zawodowego dla uczniów prudnickich szkół zawodowych, a tym samym spełnienia wymagań potencjalnych pracodawców.

Przedsięwzięcie zrealizowano w ramach Regionalnego Programu Operacyjnego Województwa Opolskiego na lata 2014 - 2020. Zarząd Powiatu w Prudniku planuje dalsze etapy unowocześniania bazy szkolnictwa zawodowego, m.in. poprzez realizację kolejnych projektów w ramach Funduszy Europejskich dla Opolskiego 2021-2027. ■

RANKING CZASOPISMA WSPÓLNOTA

Powiat Prudnicki wysoko!

W najnowszym rankingu ogólnopolskiego czasopisma samorządowego Wspólnota, który właśnie został opublikowany, bardzo wysokie miejsce w skali województwa opolskiego zajął Samorząd Powiatu Prudnickiego, który sklasyfikowany został na II miejscu. Pod uwagę wzięto wielkość inwestycji poszczególnych samorządów w przeliczeniu na 1 mieszkańca, za lata 2018-2020. Wysoka wartość inwestycji starostwa i powiatowych jednostek organizacyjnych nie byłaby możliwa bez ogromnego zaangażowania wielu pracujących tam osób. Gratulujemy! ■

Aktualności z Powiatu Prudnickiego znajdziesz również na stronie http://powiatprudnicki.pl/ oraz na Facebooku starostwa: / StarostwoPowiatoweWPrudniku

FINANSE

Obcięli dotacje na sport

O 15 proc. mniej niż ostatnio otrzymają prudnickie kluby sportowe z budżetu gminy

Damian WICHER

W momencie pojawienia się koronawirusa dokonaliśmy tylko niewielkich cięć wydatków na sport, według maksymy „nie zmienia się reguł w trakcie gry", choć były gminy, które dokonywały drastycznych cięć. Obecnie jednak coraz mocniej odczuwamy brak dochodów bieżących i analizujemy każdy wydatek – mówił „TP" w połowie zeszłego roku wiceburmistrz Prudnika Jarosław Szóstka.

Już wtedy było wiadomo, że w roku 2022 samorząd każe sportowcom zaciskać pasa. Ostatecznie zdecydowano, że cięcia wyniosą 15 proc. wobec każdego z oferentów. Decyzję władz kluby przyjęły z pokorą i zrozumieniem, choć w kuluarach słychać, że w tym samym trudnym, pandemicznym czasie burmistrz dostał blisko 80-procetową podwyżkę wynagrodzenia (zarabia 18.043,50 zł brutto), a sporą jej część zawdzięcza wyłącznie radnym, którzy wywindowali jego pensję znacznie powyżej ustawowego minimum.

W stosunku do roku 2021 kwotowo najwięcej (65 tys. zł) straci koszykarska Pogoń. Jednak po spadku do 2. ligi klub ponosi mniejsze wydatki (wyjazdy, organizacja meczów, wynagrodzenia zawodników i sztabu szkoleniowego) i póki co nie zgłasza aspiracji do powrotu na zaplecze ekstraklasy. Więcej szkody wyrządzić może skromniejsza dotacja dla MKS Pogoń, który nie tylko – w przeciwieństwie do koszykarzy – wystawia do rozgrywek zespoły młodzieżowe, ale także ma realną szansę na awans seniorów do 4. ligi. Zarzewie i Obuwnik otrzymają solidarnie po 34 tys. zł. Oba kluby, mimo wielu sukcesów na arenie ogólnopolskiej, nigdy nie były rozpieszczane finansowo przez miasto. W późniejszym czasie do podziału powinny być jeszcze środki z funduszu antyalkoholowego (dla podmiotów szkolących młodzież). ■

DOTACJE NA SPORT W GMINIE PRUDNIK

podmiot	dyscypliny	2022	2021	2020
GZLZS Prudnik	piłka nożna, tenis stołowy, inne formy rozrywki	34.000	40.000	52.000
LKS Zarzewie Prudnik	sporty walki, szachy, lekkoatletyka	34.000	40.000	50.000
UKS Orlik Prudnik	piłka nożna	2.550	3.000	3.000
KS Obuwnik Prudnik	łucznictwo	25.500	30.000	35.000
KS Pogoń Prudnik	koszykówka	365.000	430.000	460.000
MKS Smyk Prudnik	koszykówka	34.000	40.000	53.000
MKS Pogoń Prudnik	piłka nożna	127.500	150.000	150.000
SUMA	-	622.550	733.000	803.000

EKOLOGIA

Butelki PET osobno

Od stycznia na terenie gminy Biała uruchomiono zbiórkę nowej frakcji odpadów – butelki plastikowe po napojach typu PET. Mieszkańcy domów jednorodzinnych powinni otrzymać od firmy zbierającej odpady przezroczyste worki na butelki. Z kolei mieszkańcy domów wielorodzinnych zobowiązani są do wyrzucania butelek do specjalnych koszy siatkowych umieszczonych w pobliżu tych budynków. Oczywiście jest prośba, by butelki przed wyrzuceniem zgniatać, aby zajęły jak najmniej miejsca. Butelki nadają się do recyklingu, stąd tak ważne jest, by jak najwięcej z nich ponownie trafiało do fabrycznej obróbki. (d) ■

Znak butelek typu PET

REKLAMA

eprasa.pl c120adabe0

GMINA WALCE

Ankieta o symbolach

Gmina Walce przymierza się do stworzenia nowego znaku samorządu oraz promującego go hasła. W tym celu można wziąć udział w ankiecie (nie trzeba być mieszkańcem gminy), której wyniki będą pomocne przy realizacji projektu. Link do ankiety znajduje się na stronie www gminy – walce.pl oraz na Portalu Informacyjnym TerazPrudnik.pl w artykule z 25 stycznia. (d) ■

ANDRZEJ DEREŃ

Kościół w Walcach

NA FOTOGRAFII

Kto pamięta kuligi sprzed lat? Minionej soboty taki mini kulig przejechał przez park przy Pałacu Rozkochów. Zabawy było mnóstwo! (d)

PIOTR KULCZYK

smacznie w Prudniku

terazprudnik.pl/smacznie

MENU terazprudnik.pl/smacznie/akacja

MENU https://www.restaurace-western.cz/pl/stala-nabidka/

MENU WKRÓTCE

MENU terazprudnik.pl/smacznie/pierogi

MENU terazprudnik.pl/smacznie/hana

eprasa.pl c120adabe0

LIST DO REDAKCJI

Skarby Muzeum Ziemi Prudnickiej - ludzie

Szanowna Redakcjo, w październiku 2021 r. Muzeum Ziemi Prudnickiej zorganizowało wystawę „Skarby ze zbiorów Muzeum w Bruntalu". Zamysłem organizatora było „skierowanie światła na zabytki", w tym przypadku czeskie. Pomyślałam wtedy, że pojęcie „skarby" w naszym muzeum powinno odnosić się (wyłączając póki co, prudnickie zasoby) do ludzi pracujących w MZP.

Są to pracownicy:

● Małgorzata Piwko (l. 32), absolwentka Uniwersytetu Jagiellońskiego, mgr archeologii. Pani Małgorzata przygotowując się do pracy zawodowej, odbyła praktykę w Kolorado, prezentując czternastowieczne osady ludów Ameryki. W MZP odpowiada za dział archeologiczny, przyjmuje zabytkowe obiekty, inwentaryzuje, eksponuje, organizuje wystawy. Poszerzając wiedzę, studiuje podyplomowo w Krakowie kierunek muzeologiczny. Pasją Pani Piwko są podróże. Ostatnio odwiedziła Meksyk – w tym piramidy Majów.

● Ewa Giemza (l. 36), absolwentka PWSZ w Nysie oraz Uniwersytetu Opolskiego. Potrafi konserwować zabytki, kierować edukacją artystyczną w zakresie sztuk plastycznych. Jest dyplomowanym twórcą ludowym. Szczególnie interesuje się malowaniem kraszanek i porcelany. Prowadzi warsztaty tkackie. Kieruje Centrum Tradycji Tkackich. Pasją p. Ewy jest organizowanie wystaw, kontakt z dziećmi i młodzieżą. Wyróżniana w wielu konkursach.

● Sebastian Mikulec (l. 43), absolwent Uniwersytetu Opolskiego, kierunek historyczno – pedagogiczny. Doświadczenie zawodowe zdobywał w muzeum w Łambinowicach. W prudnickim muzeum pełni rolę przewodnika, edukatora, organizatora wystaw. Interesuje się średniowieczem oraz historią II wojny światowej. Angażuje się w pisanie książek, publikacji naukowych i artykułów. W miejscu pracy odpowiada za dział architektury i urbanistyki. Pasją p. Sebastiana jest pogłębianie umiejętności posługiwania się językiem angielskim. Biegle posługuje się tym językiem. Czyta książki w oryginale. Ukończył College w Wielkiej Brytanii.

● Zbigniew Cwynar (l. 67), dawny pracownik „Froteksu" - plastyk, projektant, konserwator zabytków, 36 lat w pracy zawodowej w tym 10 lat w Muzeum Ziemi Prudnickiej. Wielozawodowiec, odpowiada za sprawy techniczne, organizację wystaw, oprowadza wycieczki po Centrum Tradycji Tkackich. Pan Zbigniew twierdzi, że jest szczęśliwym człowiekiem. Pasją konserwatora jest jazda na rowerze. Zwiedzanie muzeów i galerii, czyli obcowanie ze sztuką.

● Anna Ladenberger (l. 41), od 5 lat pracy w MZP. Z wykształcenia edukator wczesnozkolna, w muzeum zajmuje się: skanowaniem i przepisywaniem obiektów muzealnych. Bierze udział w przygotowaniu do druku książek i publikacji. Udostępnia muzealne obiekty w internecie. Popularyzuje wiedzę historyczną. Oprowadza po „Arsenale", informuje o bieżących zamierzeniach placówki. Przeprowadza digitalizację, tj. wszystko cyfrowo.

ANDRZEJ DEREŃ
Joanna Cebula

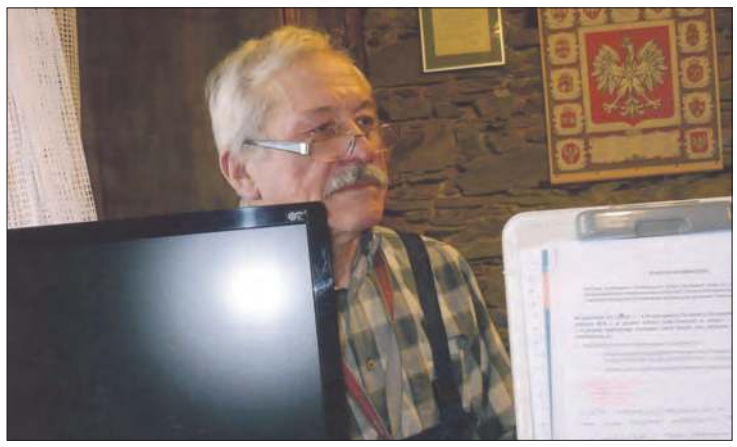
MARIA SUROWIECKA - LENIAR
Zbigniew Cwynar

ANDRZEJ DEREŃ
Wojciech Dominiak

MARIA SUROWIECKA - LENIAR
Ewa Giemza

ANDRZEJ DEREŃ
Marcin Wiśniewski

MARIA SUROWIECKA - LENIAR
Anna Ladenberger

MARIA SUROWIECKA - LENIAR
Sebastian Mikulec

ANDRZEJ DEREŃ
Małgorzata Piwko

MARIA SUROWIECKA - LENIAR
Janusz Stolarczyk

● Joanna Cebula (l. 37), z wykształcenia konserwator zabytków. W MZP. zajmuje się oprawą plastyczną wystaw, dokumentuje wydarzenia fotografią i filmem. Prowadzi bibliotekę. Opiekuje się księgozbiorem. Z pracownikami muzeum brała udział w rekonstrukcji pomnika Diany stojącej w parku oraz w Domu Tradycji Tkackich.

● Janusz Stolarczyk (l. 63), z zamiłowania historyk, z wykształcenia germanista i iberysta. Absolwent Uniwersytetu w Bonn. W MZP zajmuje się badaniem źródeł niemieckojęzycznych i tłumaczeniami niemieckich dokumentów na język polski. Redaguje teksty powstające w muzeum. Pisze artykuły, wydaje książki. Pełni funkcję przewodnika po mieście i Wieży Woka. Zwiedza świat na rowerze.

● Marcin Wiśniewski, wieloletni, bardzo uzdolniony pracownik Muzeum Ziemi Prudnickiej – informatyk. Kierownik „Arsenału" odpowiada za identyfikację wizerunkową muzeum, tj. promocję placówki w mediach społecznościowych. Prowadzi stronę internetową. Jest odpowiedzialny za zarządzanie projektami unijnymi. Współtworzy oprawę graficzną dla wystaw, do wydawanych publikacji, przygotowuje materiały do druku. Odpowiada za muzealia i pomoce muzealne działów: artystyczno – historycznego i etnograficznego.

● dr Wojciech Dominiak (l. 43), ekonomista, historyk, doktor historii (Uniwersytet Opolski), specjalista z okresu średniowiecza (mediewista). Ukończył studia podyplomowe - menedżer kultury (Uniwersytet Wrocławski), kustosz dyplomowany, Prezes Stowarzyszenia Muzealników Polskich oddział Opole. Jest autorem ponad 130 publikacji naukowych i popularno-naukowych. Od 10 lat dyrektor MZP a wcześniej wykładowca w Instytucie Historii Uniwersytetu Opolskiego. Często podkreśla, że spotkał na swoje drodze zawodowej ludzi z pasją i zaangażowaniem, są nimi muzealnicy z prudnickiego muzeum. Na wszystkie sukcesy, które muzeum osiągnęło w ciągu ostatnich 10 lat, składają się talenty współpracowników. Muzeum jest otwarte na dialog społeczny, podejmuje tematy dotykające wielokulturowości w obszarze sztuki , etnografii i przede wszystkim historii. Twierdzi, że muzeum jest po to, aby każdy – niezależnie w co wierzy i jaki system wartości wyznaje – czuł się tu dobrze i chętnie do niego przychodził.

Pani Liliana i pan Andrzej, również pracownicy Muzeum Ziemi Prudnickiej, przyczyniają się do prowadzenia placówki w czystości, porządku i bezpieczeństwie.

Z poważaniem
Maria Surowiecka - Leniar

P.S. Informacje o pracownikach MZP zdobyłam, rozmawiając z wymienionymi osobami. Moje obserwacje potwierdzają, że osoby te, to skarby. ■

eprasa.pl c120adabe0

Biała, 26.01.2022 r.

OGŁOSZENIE

o przystąpieniu do sporządzenia zmiany miejscowego planu zagospodarowania przestrzennego dla wsi Łącznik w Gminie Biała

Na podstawie art. 39 ust. 1, art. 46 pkt 1 i art. 54 ust. 2 i 3 ustawy z dnia 3 października 2008 r. o udostępnianiu informacji o środowisku i jego ochronie, udziale społeczeństwa w ochronie środowiska oraz ocenach oddziaływania na środowisko (t.j. Dz. U. z 2021 r. poz. 2373 ze zm.), zawiadamiam o podjęciu przez Radę Miejską w Białej Uchwały nr XXII.274.2021 z dnia 25 listopada 2021 r. w sprawie przystąpienia do sporządzenia zmiany miejscowego planu zagospodarowania przestrzennego dla wsi Łącznik w Gminie Biała.

Zgodnie z art. 39 ust. 1 pkt 3 ustawy z dnia 3 października 2008 r. o udostępnianiu informacji o środowisku i jego ochronie, udziale społeczeństwa w ochronie środowiska oraz ocenach oddziaływania na środowisko zawiadamiam, że każdy może złożyć wnioski do projektu planu w zakresie ochrony środowiska. Organem właściwym do rozpatrzenia wniosków złożonych do projektu zmiany planu jest Burmistrz Białej.

Zgodnie art. 54 ust. 3 ustawy z dnia 3 października 2008 r. o udostępnianiu informacji o środowisku i jego ochronie, udziale społeczeństwa w ochronie środowiska oraz ocenach oddziaływania na środowisko w związku z art. 11 pkt 1 ustawy z dnia 27 marca 2003 r. o planowaniu i zagospodarowaniu przestrzennym, wnioski mogą być wnoszone w formie pisemnej do Burmistrza Białej na adres Urzędu Miejskiego w Białej, ul. Rynek 10, 48 210 Biała z podaniem imienia i nazwiska lub nazwy jednostki organizacyjnej i adresu, oznaczenia nieruchomości, której uwaga dotyczy, w nieprzekraczalnym terminie do 28.02.2022 r.
Wnioski mogą być wnoszone:
1. w formie pisemnej;
2. ustnie do protokołu;
3. za pomocą środków komunikacji elektronicznej bez konieczności opatrywania ich kwalifikowanym podpisem elektronicznym.

Burmistrz Białej

Biała, 26.01.2022 r.

OGŁOSZENIE

o przystąpieniu do sporządzenia zmiany miejscowego planu zagospodarowania przestrzennego dla wsi Łącznik w Gminie Biała

Na podstawie art. 17 pkt 1 ustawy z dnia 27 marca 2003 r. o planowaniu i zagospodarowaniu przestrzennym (t.j. Dz. U. z 2021 r., poz. 741 ze zm.), zawiadamiam o podjęciu przez Radę Miejską w Białej Uchwały nr XXII.274.2021 z dnia 25 listopada 2021 r. w sprawie przystąpienia do sporządzenia zmiany miejscowego planu zagospodarowania przestrzennego dla wsi Łącznik w Gminie Biała.
Zainteresowani mogą składać wnioski do wyżej wymienionej zmiany planu miejscowego.
Wnioski należy składać w formie papierowej lub elektronicznej, w tym za pomocą środków komunikacji elektronicznej, w szczególności poczty elektronicznej, w Urzędzie Miejskim w Białej, ul. Rynek 10, 48 210 Biała w terminie do dnia 28.02.2022 r.
Wniosek powinien zawierać nazwisko, imię, nazwę i adres wnioskodawcy, przedmiot wniosku oraz oznaczenie nieruchomości, której dotyczy.

Burmistrz Białej

Burmistrz Białej

informuje, że na tablicy ogłoszeń Urzędu Miejskiego w Białej wywieszono na okres 21 dni od 26 stycznia do 16 lutego 2022 roku

Wykazy nieruchomości stanowiących własność Gminy Biała przeznaczonych do sprzedaży:
- nieruchomość zabudowana położona w Białej ul. Plac Zamkowy 8 usytuowana na działce nr 1306 m. 20 o pow. 0,0116 ha.
- nieruchomość zabudowana położona w Białej ul. Kościuszki 30 usytuowana na działce nr 1304 m. 20 o pow. 0,0200 ha.

Informacja o miejscu wywieszenia i publikacji wykazu nieruchomości przeznaczonych do sprzedaży: tablica ogłoszeń w siedzibie Urzędu Miejskiego w Białej ul. Rynek 10 oraz internet- strona www.bip.biala.gmina.pl- zakładka „Gospodarka nieruchomościami, Wykazy nieruchomości"
Osoby, którym przysługują jakiekolwiek prawa wynikające z przepisów ustawy o gospodarce nieruchomościami lub innych ustaw winne zgłosić swoje roszczenie w terminie 6 tygodni od daty wywieszenia wykazu na tablicy ogłoszeń Urzędu Miejskiego w Białej.

Burmistrz Białej
Edward Plicko

Burmistrz Głogówka podaje do publicznej wiadomości, że od dnia 24.01.2022 roku do dnia 08.03.2022 roku na tablicy ogłoszeń Urzędu Miejskiego w Głogówku oraz na stronie internetowej www.bip.glogowek.pl zostały umieszczone wykazy nieruchomości przeznaczonych do zbycia drogą bezprzetargową na rzecz najemcy. Dotyczy lokalu mieszkalnego nr 9 w budynku mieszkalnym przy ul. Konopnickiej 4.

Burmistrz Głogówka podaje do publicznej wiadomości, że od dnia 24.01.2022 roku do dnia 08.03.2022 roku na tablicy ogłoszeń Urzędu Miejskiego w Głogówku oraz na stronie internetowej www.bip.glogowek.pl zostały umieszczone wykazy nieruchomości przeznaczonych do zbycia drogą bezprzetargową na rzecz najemcy. Dotyczy lokalu mieszkalnego nr 2 w budynku mieszkalnym przy ul. Konopnickiej 4.

Burmistrz Głogówka podaje do publicznej wiadomości, że od dnia 24.01.2022 roku do dnia 08.03.2022 roku na tablicy ogłoszeń Urzędu Miejskiego w Głogówku oraz na stronie internetowej www.bip.glogowek.pl zostały umieszczone wykazy nieruchomości przeznaczonych do zbycia drogą bezprzetargową na rzecz najemcy. Dotyczy lokalu mieszkalnego nr 12 w budynku mieszkalnym przy ul. Konopnickiej 4.

Burmistrz Głogówka podaje do publicznej wiadomości, że od dnia 24.01.2022 roku do dnia 08.03.2022 roku na tablicy ogłoszeń Urzędu Miejskiego w Głogówku oraz na stronie internetowej www.bip.glogowek.pl zostały umieszczone wykazy nieruchomości przeznaczonych do zbycia drogą bezprzetargową na rzecz najemcy. Dotyczy lokalu mieszkalnego nr 10 w budynku mieszkalnym przy ul. Konopnickiej 4.

INFORMACJA

Burmistrz Prudnika informuje, że na tablicy ogłoszeń w Urzędzie Miejskim w Prudniku przy ulicy Kościuszki 3, dnia 26 stycznia 2022 r. zostały wywieszone wykazy lokali mieszkalnych przeznaczonych do sprzedaży oraz wykazy nieruchomości przeznaczonych do dzierżawy. Wykazy te zostały zamieszczone na stronie Biuletynu Informacji Publicznej Urzędu Miejskiego w Prudniku (BIP) www.bip.prudnik.pl.

WYCIĄG Z OGŁOSZENIA O PRZETARGACH NA ZBYCIE NIERUCHOMOŚCI

Burmistrz Prudnika ogłasza przetargi ustne nieograniczone na sprzedaż n/w nieruchomości po raz drugi:

I. Nieruchomość niezabudowana położona w Prudniku, przy ul. Adama Asnyka, o przeznaczeniu handlowo-usługowym:
1) Oznaczenie nieruchomości według księgi wieczystej oraz ewidencji gruntów i budynków: **księga wieczysta Nr OP1P/00046042/6** prowadzona przez Sąd Rejonowy w Prudniku, V Wydział Ksiąg Wieczystych. Nieruchomość oznaczona w ewidencji gruntów i budynków na mapie nr 4 – obręb Prudnik, jako **działka nr 878/3** (RIIIa), właściciel Gmina Prudnik.
2) Powierzchnia nieruchomości: **0,3302 ha**
3) Sposób zbycia nieruchomości: sprzedaż w drodze przetargu ustnego nieograniczonego.
4) Cena wywoławcza nieruchomości wynosi: **500.000,00 zł brutto.**
5) Przetarg odbędzie się w siedzibie organizatora: Urząd Miejski w Prudniku, ul. Kościuszki nr 3 piętro I - sala nr 117, **w dniu 29 marca 2022 roku o godzinie 10.00.**
6) Wysokość wadium: **50.000,00 zł,** termin wpłaty: **do 22 marca 2022 r. (data wpływu środków pieniężnych na rachunek Gminy Prudnik nr 46 8905 0000 2001 0000 0215 0108).**

II. Lokal użytkowy nr 1 usytuowany w budynku położonym w Prudniku przy ul. Staszica 1
1) Oznaczenie nieruchomości według księgi wieczystej oraz ewidencji gruntów i budynków: **księga wieczysta Nr OP1P/00029753/8** prowadzona przez Sąd Rejonowy w Prudniku, V Wydział Ksiąg Wieczystych. Lokal użytkowy nr 1 usytuowany w budynku położonym w Prudniku przy ul. Staszica 1 na działce oznaczonej w ewidencji gruntów i budynków na mapie nr 5 – obręb Prudnik – jako **działka nr 1425/22** – współwłaściciel Gmina Prudnik.
2) Opis nieruchomości: **Lokal użytkowy nr 1 położony** na parterze budynku przy ul. Staszica 1 w Prudniku, złożony z 4 gabinetów, pomieszczenia rejestracji, pomieszczenia sterylizacji, 4 sanitariatów, pomieszczenia socjalnego, 3 pomieszczeń gospodarczych oraz korytarza o powierzchni użytkowej **153,75m²**. Lokal wyposażony w instalacje: elektryczną, wodną, kanalizacyjną, ogrzewanie elektryczne.
3) Sposób zbycia nieruchomości: sprzedaż lokalu użytkowego wraz z udziałem 40/100 części w nieruchomości wspólnej, w tym w gruncie.
4) Cena wywoławcza nieruchomości wynosi: **453.000,00 zł.**
5) Przetarg odbędzie się w siedzibie organizatora: Urząd Miejski w Prudniku, ul. Kościuszki nr 3 piętro I – sala nr 117, **w dniu 2 marca 2022 r. o godzinie 10.00.**
6) Wysokość wadium: **45.300,00 zł,** termin wpłaty: **do 23 lutego 2022 r. na rachunek Gminy Prudnik nr 46 8905 0000 2001 0000 0215 0108).**

Ogłoszenie o wymienionych w niniejszym wyciągu przetargach zostało wywieszone na tablicy ogłoszeń w siedzibie Urzędu Miejskiego w Prudniku, ul. Kościuszki nr 3, 48-200 Prudnik i opublikowane na stronie Biuletynu Informacji Publicznej (BIP) www.bip.prudnik.pl, oraz w serwisie internetowym p.n. „monitorurzedowy.pl" www.monitorurzedowy.pl
Szczegółowe informacje dotyczące przetargu można uzyskać w Urzędzie Miejskim w Prudniku ul. Kościuszki nr 3, 48-200 Prudnik, w Wydziale Mienia Gminy i Gospodarki Przestrzennej, pok. nr 20, tel. 77/4066252.

TERAZ PRUDNIK
www.terazprudnik.pl

eprasa.pl c120adabe0

Krajobrazy

MAGAZYN WIEŚCI GMINNYCH

INWESTYCJE SAMORZĄDÓW: GMINA GŁOGÓWEK

Nie tylko na przedszkole

Budowa nowego budynku Publicznego Przedszkola nr 4 w Głogówku będzie prawdopodobniej najkosztowniejsza inwestycją gminnego samorządu w 2022 roku

Andrzej DEREŃ

GMINA GŁOGÓWEK

Budowa nowego obiektu przedszkola w Głogówku może ruszyć jeszcze w III kwartale tego roku. Obiekt ma stanąć przy ul. Pasternik, a jego wygląd nawiązywać do historycznej zabudowy kamienicznej głogóweckiego śródmieścia.

Najprawdopodobniej, ponieważ samorząd czeka na rozstrzygnięcia kilku konkursów, w wyniku których okaże się, czy, a jeśli tak, to jakiej wielkości dofinansowanie otrzyma. Szacunkowy koszt tego zadania to ok. 11 mln zł, przy czym 6,8 mln zł pochodzić będzie z dotacji państwa – Polskiego Ładu i rozłożony zostanie na dwa lata. 3,5 mln wydane zostanie na modernizację Miejsko-Gminnego Ośrodka Kultury. Nie są jeszcze znane koszty modernizacji stadionu miejskiego przy ul. Damrota, choć gmina ma już zagwarantowane dofinansowanie z Polskiego Ładu w wysokości blisko 5 mln zł. Samorząd stawia też na kontynuację inwestycji związanych z kanalizacją sanitarną – w planie są dalsze prace modernizacyjne głogóweckiej oczyszczalni oraz skanalizowane Kierpnia.

W budżecie zapisane są też wydatki okołoinwestycyjne, jak kolejna rata na zakup budynków Specjalnego Ośrodka Szkolno-Wychowawczego (385 tys. zł). Gmina będzie też musiała zabezpieczyć środki na dołożenie się do zakupu samochodu ratowniczo-gaśniczego dla OSP Racławice Śląskie. ■

WAŻNIEJSZE INWESTYCJE GMINY GŁOGÓWEK W 2022 ROKU

INWESTYCJA	BUDŻET GMINY	ŚRODKI ZEWNĘTRZNE	UWAGI
Budowa budynku PP nr 4 w Głogówku	ok. 11 000 000	6 800 000	kontynuacja w 2023
Modernizacja oczyszczalni ścieków w Głogówku	ok. 4 300 000	3 600 000	inwestycja Zakładu Komunalnego Głogówek; kontynuacja w 2023
Budowa kanalizacji sanitarnej w Kierpniu	4 300 000	2 000 000	inwestycja Zakładu Komunalnego Głogówek
Modernizacja budynku Dom Kultury w Głogówku	1 480 000	2 000 000	-
Budowa kanalizacji sanitarnej w Głogówku (ulice: Polna, Cybisa, Al. Lipowa	ok. 300 000	1 200 000	inwestycja Zakładu Komunalnego Głogówek, kontynuacja w 2024
Stadion miejski Fortuny Głogówek (program funkcjonalno-użytkowy)	60 000	0	-
Budowa budynku PP nr 4 w Głogówku (program funkcjonalno-użytkowy)	35 000	0	-
Przebudowa stadionu miejskiego w Głogówku	koszty jeszcze nieznane	4 995 000	-

W tabeli nie ujęto inwestycji realizowanych w ramach Funduszu Sołeckiego

GŁOGÓWEK

Sprzęt dla policji

Gmina Głogówek przekazała Komendzie Powiatowej Policji w Prudniku sprzęt do udzielania pierwszej pomocy oraz elementy odblaskowe.

Funkcjonariusze otrzymali m.in.: defibrylator AED, trzy fantomy do ćwiczenia resuscytacyjnych, kamizelki odblaskowe, oświetlenie rowerowe, a także namiot plenerowy. Koszt daru to prawie 10 tys. zł.

Sprzęt zakupiony przez Gminę Głogówek będzie wykorzystywany przez funkcjonariuszy do działań profilaktycznych mających na celu podniesienie wiedzy wśród mieszkańców powiatu na temat zasad udzielania pierwszej pomocy oraz zwiększenia bezpieczeństwa w ruchu drogowym – informuje prudnicka policja. (d) ■

KPP PRUDNIK

Sprzęt został przekazany przez burmistrza Głogówka Piotra Bujaka na ręce komendanta powiatowego policji w Prudniku mł. insp. Krzysztofa Urbana.

Z PÓŁŚWIATKA

Widzą, czyje to „dzieło"

Artysta amator najwyraźniej nie zdawał sobie sprawy, że jest nagrywany

Damian WICHER

Wydawać by się mogło, że montaż monitoringu w otoczeniu Miejsko-Gminnego Ośrodka Kultury w Głogówku uchroni to miejsce przed aktami wandalizmu. Zwłaszcza, iż urzędnicy informowali o kamerach „wielkiego brata".

– Być może „siła Facebooka" nie jest jednak tak duża, jak można by sądzić, bo informacja chyba nie do wszystkich wandali dotarła – dziwią się w magistracie. – W każdym razie dyrekcja MGOK serdecznie zaprasza do siebie wiadomo kogo w sprawie usunięcia wulgarnego napisu.

Samorządowcy radzą się pospieszyć.

– Wszystko drożeje, chemia i farby też, więc na dużą cierpliwość pani dyrektor MGOK-u byśmy nie liczyli. A z Batorego na Dworcową niedaleka droga – dodają.

Zdaniem części internautów zdarzenie powinno być od razu zgłoszone na policję. W Głogówku znane są przypadki, kiedy urzędnicy radzili sobie z oprychami bez angażowania służb mundurowych. Nagrani sprawcy sami naprawiali szkody.

– Gdzie jest granica głupoty? – zastanawia się burmistrz Piotr Bujak. ■

GMINA GŁOGÓWEK

Najłatwiej zniszczyć, gorzej naprawić

eprasa.pl c120adabe0

ZIELONY ŁAD

Szansa w rolnictwie precyzyjnym

Mówiło się, pisało (także Tygodnik nr 20 z 20 maja 2021 - „Zielony Ład. Rolnicy dla środowiska"), temat pojawiał się w dyskusjach polityków i ekspertów na wszystkich szczeblach, rodziły się teoretyczne(!) plany, strategie, a jednocześnie sami rolnicy albo nic albo bardzo niewiele wiedzieli na ten temat - jak realizować wieki plan „Zielonego Ładu" dla Europy?

Marek KARP

Dzięki zastosowaniu bezorkpwej technologii uprawy, ułatwiony jest (będzie) wiosenny wjazd na pole

Ale jest rolnik, który nie tylko uznaje wspomniane w tytule rolnictwo precyzyjne, a nawet dokładniej -precyzyjne nawożenie i na podstawie 20-letnich doświadczeń potwierdza słuszność tej metody. Oczywiście nie jako jedyna recepta, ale podstawowe działanie na wstępnym etapie (a taki właśnie jest) całego systemu i wielkiej idei, aby do roku 2050 Europa stała się „kontynentem neutralnym dla klimatu", w rym również dzięki przyjęciu strategii „Od pola do stołu". Tym człowiekiem, jest dr inż. Jarosław Grocholski, wiceprezes PPHiU „Arenda" w Charbielinie - gospodarz na 1150 hektarach, gdzie uprawia się ozime: rzepak, pszenicę, i jęczmień oraz kukurydzę na ziarno, kukurydzę cukrową, groch cukrowy i soję (w 2021 roku - 50 ha).

20 lat doświadczenia

Od 2002 roku - mówi J. Grocholski - użytkujemy program AGRO-MAP Precision Farming firmy Agrocom. Działanie opiera się na stworzeniu przez użytkownika siatki poboru prób glebowych - w naszym przypadku dosyć gęstej, bo na jedną próbę przypada powierzchnia około 0,5 ha. W każdym okienku siatki wyznaczamy punkt poboru próby i wokół niego wykonujemy 5-8 nakłuć, składających się na próbę średnią. W kolejnych sezonach pobierania prób glebowych dojeżdżamy do tych samych punktów z dokładnością do pół metra. Takie postępowanie pozwala nam kontrolować poziom zasobności w konkretnym miejscu pola i w założeniu służyć to miało do ewentualnej korekty poziomu nawożenia w przyjętych przedziałach zasobności, a także zmienności odczytu spowodowanej zmianą miejsca pobytu próbki. Przez pierwsze lata próby pobierane były w miarę możliwości co roku, obecnie co dwa lata.

Efekty tych pomiarów, szczegółowo opracowane z pomocą dr. hab. Grzegorza Kulczyckiego, pracownika naukowego Uniwersytetu Przyrodniczego we Wrocławiu, ujęte są w tabele aplikacyjne i przedstawiają przypisaną do poszczególnych przedziałów zasobności określoną dawkę nawozu fosforowego (superfosfat granulowany - 19%) i potasowego (sól potasowa - 60%). Na tym etapie widoczna jest możliwość dalszego obniżenia progów aplikacyjnych z zachowaniem bardzo ważnego warunku pozostawiania resztek pożniwnych na polu, co bilansuje ilości potasu i fosforu. Taki system aplikacji funkcjonuje w gospodarstwach tworzących grupy producenckie skupione wokół Arendy, na powierzchni ponad 3600 hektarów. Jak jest akceptowany przez innych rolników, co w ogóle o nim wiedzą, na ile w zdobywaniu tej wiedzy i kształtowaniu rolnika wykształconego, pomagają instytucje doradcze - to pytania, na które odpowiedzi są bardzo ważne w całym procesie i to jest temat następnych refleksji w realizacji idei „Zielonego Ładu".

Gospodarz Arendy jednoznacznie potwierdza skuteczność stosowanych metod i osiągane wysokie wyniki produkcyjne dzięki stosowaniu nawożenia precyzyjnego. Daje to podstawę, aby stwierdzić, że taki sposób postępowania w zakresie nawożenia potasem i fosforem nie stwarza barier dla wysokiego plonowania roślin uprawnych. Dzisiaj, gdy dochodowość produkcji roślinnej zdecydowanie się obniża, aspekt finansowy i korzyści wynikające z mądrego (na podstawie analizy prób glebowych) aplikowania podstawowych makro składników jest jeszcze bardziej na czasie. Ale jednak - pomimo niewątpliwych zalet poszczególnych elementów tak zwanego rolnictwa precyzyjnego - należy wspomnieć o barierach wprowadzania tych rozwiązań - dodaje Jarosław Grocholski. Choć rozwiązania te z upływem czasu stają się coraz bardziej dostępne cenowo, jednak ze względu na znaczne obniżenie dochodowości produkcji roślinnej, dla wielu gospodarstw techniki rolnictwa precyzyjnego pozostają odległą przyszłością.

Zdobywać wiedzę i tworzyć równowagę

Nie brzmi to zbyt optymistycznie, ale też nie umniejsza wartości idei „Zielonego Ładu" i walki o te podstawowe czynniki, które na ten ład się składają, właśnie takie, jak rolnictwo precyzyjne. I tu powraca niezmiernie ważny element kształcenia i zdobywania wiedzy, wsparcia ze strony naukowców, uniwersytetów, instytutów i dużych korporacji. Na wiedzy opiera się właściwe funkcjonowanie, racjonalna gospodarka rolnicza i konieczna równowaga w przyrodzie. Wynikające z niewiedzy błędy szkodzą ekonomii gospodarczej i burzą równowagę w przyrodzie. Zwraca na to uwagę również Stanisław Derda -emerytowany, doświadczony rolnik, przez ponad 30 lat prowadzący gospodarstwo Rolniczej Spółdzielni Produkcyjnej w Rostkowicach. Wspomina prof. Bolesława Świętochowskiego, który w Wyższej Szkole Rolniczej we Wrocławiu, w latach 60. XX wieku mówił o konsekwencjach błędów, które popełnione w agrotechnice i zależnościach płodozmianowych można poprawić dopiero za rok, w nowym roku gospodarczym. Zachwianie równowagi w ekosystemie związanym z kwasowością gleby, zawartością próchnicy czy gromadzeniem wody, przez likwidację pasów ochronnych i zmniejszenie ilości składników pokarmowych w glebie, można ponownie doprowadzić do równowagi w ciągu 15-25 lat. W spółdzielni w Rostkowicach podniesienie zawartości próchnicy z 1,9-2% do 3-3,5% z dużym wysiłkiem organizacyjnym zajęło 25 lat.

Warto czuwać nad zielonym ładem, który - co podkreśla Stanisław Derda - równoważy życie organizmów w glebie i przynosi wymierne korzyści ekonomiczne i ekologiczne, ale równoważy też współżycie przyrody z człowiekiem. Tworzy bezpieczne i zdrowe środowisko. Już w starożytności - w Grecji, Rzymie, Egipcie, w średniowiecznej Europie myślano o tym jak tę równowagę zachować. Warto wsłuchiwać się w uwagi mądrych rolników, naukowców, leśników, ogrodników i starannie wykonywać ich zalecenia. A jadąc z Prudnika do Głuchołaz, czy w odwrotnym kierunku, spójrz na pola w okolicy Charbielina i - jak mówi S. Derda - „precyzyjnie wrócisz do równowagi ekologicznej". ■

OCZYSZCZALNIA SCIEKÓW W GŁOGÓWKU

To już XXI wiek

Został zakończony pierwszy etap modernizacji oczyszczalni - jednej z największych inwestycji w gminie Głogówek. Ten rok i następny przewidziane są na realizację drugiego etapu i zakończenie całości.

Marek KARP

Prasa do odwadniania osadu

Pierwszy etap - rozpoczęty w roku 2019, a zakończony w październiku ubiegłego roku, to już nowoczesne wejście w XXI wiek, lepsze wszelkie osiągi i standardy, poprawa jakości pracy. Inwestycja rozpoczęła się od remontu pompowni głównej i osadnika (o czym pisaliśmy). Ponadto zmodernizowano stację odwadniania osadów ze znajdującymi się w niej urządzeniami. Wykonawca zainstalował stację zlewczą i sitopiaskownik wraz z pompownią pomocniczą, co znacząco zwiększyło jakość pracy instalacji w zakresie mechanicznego oczyszczania ścieków. Całość osłonięta została dachem. Na obiekcie pojawiła się automatyka, pozwalająca na zdalne kontrolowanie całego systemu odbioru ścieków.

W ramach drugiego etapu przewidziana jest przede wszystkim modernizacja osadników wtórnych i stawów stabilizacyjnych tlenowych (biologicznych), budowa składowiska odpadów odwodnionych i zadaszenie zarówno złóż jak i składowiska. Wartość całej inwestycji, to około 7,7 miliona złotych, blisko w połowie (3,6 mln zł) dofinansowanej z Regionalnego Programu Operacyjnego Województwa Opolskiego na lata 2014-2020.

UM GŁOGÓWEK (2)

Sitopiaskownik

- Odebraliśmy już dokumentację techniczną i będziemy zlecali roboty. Prace planujemy zakończyć w III kwartale 2023 roku - zapowiada Jarosław Świderski, prezes inwestującego w oczyszczalnię Zakładu Komunalnego w Głogówku. Będzie to jednocześnie zakończenie całego projektu modernizacji oczyszczalni.

- Być może tego na pierwszy rzut oka nie widać, ale jest to jedna z największych inwestycji w historii gminy Głogówek - mówi burmistrz - Piotr Bujak. Ta inwestycja znacząco wpłynie na poprawę stanu wód powierzchniowych w gminie, zwłaszcza rzeki Osobłogi. Stworzy także możliwość podłączenia kolejnych miejscowości do oczyszczalni, zmniejszając też tempo wzrostu opłat za odbiór ścieków. ■

eprasa.pl c120adabe0

ADAM MYŚKÓW

Reklamaogłoszenia

REKLAMA tel. 601 268 421, 77 436 28 77 reklama@tygodnikprudnicki.pl

OGŁOSZENIA DROBNE

USŁUGI

■ Usługi Tapicerskie - renowacje krzeseł, foteli, kanap, itp. Duży wybór tkanin. Tel: 696 951 402.
(9/22)

BUDOWLANE

NIERUCHOMOŚCI

SPRZEDAM MIESZKANIE

■ Sprzedam mieszkanie w Olszynce, 50 m2, 2 pokoje, kuchnia, łazienka, parter + mała działka – 68 000 zł. Tel: 721 022 319.
(97/21)

SPRZEDAM DOM

■ Sprzedam zabudowania mieszkalno – gospodarcze w dobrym stanie, powierzchnia 1,6 ha, w pobliżu Prudnika. Tel: 734 809 673.
(5/22)

KUPIĘ NIERUCHOMOŚĆ

■ Kupię za gotówkę mieszkanie w Prudniku do remontu 608539204

■ Kupię budynek mieszkalny w Głogówku do małego remontu. Tel. kom. 602 65 66 75.
(1/22)

WYNAJMĘ MIESZKANIE

■ Wynajmę mieszkanie, 60m2 – 3 pokoje, na parterze, Sójcze Wzgórze. Tel: 696 153 967.
(3/22)

■ Wynajmę mieszkanie w centrum Prudnika, 65 m2. Tel: 506 174 710.
(8/22)

ZAMIENIĘ

■ Zamienię mieszkanie na Jasionowym Wzgórzu, 48,6 m2, 2 pokoje, II piętro, na mniejsze, parter lub I piętro z CO. Tel: 77 402 12 60, 780 126 157.
(10/22)

GARAŻE

DO WYNAJĘCIA

WARSZTATY SAMOCHODOWE, GARAŻE, POW. MAGAZYNOWEJ
o pow. od 18 – 500 m2. monitorowanym i dozorowanym w Prudniku
692 326 417

ROLNICTWO

■ KUPIĘ, WEZMĘ W DZIERŻAWĘ GRUNTY ORNE W: DYTMARÓW, SKRZYPIEC, KRZYŻKOWICE, LUBRZA, JASIONA, OLSZYNKA, LASKOWICE. TELEFON: 600-459-588.
(131/21)

■ Sprzedam grunty rolne – 1,8 ha blisko Prudnika, z możliwością przekształcenia w działki budowlane. Tel: 734 809 673.
(4/22)

SPRZEDAM

■ Sprzedam działkę rekreacyjną (ROD) w Prudniku. 7000 PLN. Tel: 721 022 319.
(15/22)

■ Sprzedam miejsce na cmentarzu w Prudniku (sektor 15) wraz z murowanym, piętrowym grobowcem. Tel: 601 431 980.
(14/22)

TAL-BUD
Partner Handlowy OKNOPLAST
Prudnik, Plac Zamkowy 8
tel. 77 436 55 61

NAUKA

■ Usługi Tapicerskie - renowacje krzeseł, foteli, kanap, itp. Duży wybór tkanin. Tel: 696 951 402.

MOTORYZACJA

KUPIĘ KAŻDEGO MERCEDESA SPRINTERA / KACZKĘ
531-666-333

KUPIĘ KAŻDĄ TOYOTĘ
531-666-333

PRACA

P. W. Cholewa s.c.
Mała, rodzinna firma transportowa zatrudni
kierowcę C+E
na tandem - trasy międzynarodowe, głównie: Niemcy, Czechy, Austria, Szwajcaria, Holandia. Cotygodniowe zjazdy, terminowe wynagrodzenia. Mile widziane doświadczenie.
Śmicz k.Białej, tel. **602 478 883**

■ Praca dla Opiekunów osób starszych w Niemczech – ubezpieczenie i wysokie zarobki – PRO-SENIOR (KRAZ 6933) – Tel. 795 570 792, 77 442 83 38.
(2/22)

■ Zatrudnię: brukarzy, Kierowcę kat. C, operatora koparki. Tel: 503 586 773. Lokalizacja Głogówek.
(12/22)

■ Zatrudnię pracownika do opieki nad kurami. Tel: 608 655 219.
(13/22)

Ogłoszenia drobne przyjmujemy w siedzibie redakcji gazety przy ul. Kosciuszki 13a w Prudniku (pon.-pt. 8-16) oraz mailowo.
Ogłoszenie drobne zlecić możecie również wysyłając SMS o treści „TPR.DROBNE" + tekst ogłoszenia (bez polskich znaków) na numer:

7643 (7,38 zł z VAT) - aby zamówić 1 publikację
79567 (11,07 zł z VAT) - aby zamówić 2 publikacje
91909 (23,37 zł z VAT) - aby zamówić 5 publikacji

Suma znaków w wiadomości (wraz z prefiksem) to 160. Prosimy nie używać polskich znaków diakrytycznych.

ZDROWIE

OGŁOSZENIA DROBNE DO NAJBLIŻSZEGO NUMERU PRZYJMOWANE SĄ DO WTORKU DO GODZ. 10.00

eprasa.pl c120adabe0

WYWÓZ STARYCH MEBLI
AGD/RTV I KOMPUTERÓW
KOMPLEKSOWE OPRÓŻNIANIE MIESZKAŃ DOMÓW, STRYCHÓW, PIWNIC I GARAŻY
ROZBIÓRKA I WYWÓZ PIECÓW KAFLOWYCH
508 821 418

WĘGIEL LUZEM
WĘGIEL WORKOWANY
DREWNO ROZPAŁKOWE
DREWNO KOMINKOWE
DOBRY WĘGIEL
P.U.H. MAR-POL"
Prudnik, ul. Zielona 3
tel. 77 436 19 63
TRANSPORT GRATIS!

URZĄD PRACY
Powiatowy Urząd Pracy w Prudniku
Prudnik, ul. Jagiellońska 21
tel. 77 436 23 04
77 436 37 82

KELNER, PRACOWNIK GOSPODARCZY -STRÓŻ, KUCHARZ – mile widziane doświadczenie, praca w Pokrzywnej **SPRZEDAWCA** – mile widziane doświadczenie, sklep jubilerski, praca w Prudniku **PRACOWNIK MAGAZYNOWY** – praca w Prudniku **TAPICER, SZWACZKA** – mile widziane doświadczenie, możliwość przyuczenia, praca w Prudniku **MAGAZYNIER** – mile widziane doświadczenie, praca w Prudniku **RECEPCJONISTKA, KELNERKA, POMOC KUCHENNA, KUCHARZ, SPECJALISTA DS. ORGANIZACJI IMPREZ** – praca w Pokrzywnej Sprzedawca w branży obuwniczej – praca w Prudniku i Białej **PRACOWNIK PRODUKCJI** – mile widziane doświadczenie, praca w Prudniku **KELNER, POMOC KUCHENNA** – mile widziane doświadczenie, praca w Łące Prudnickiej **SPRZEDAWCA, MAGAZYNIER** – branża budowlana, praca w Głogówku Stolarz – doświadczenie w zawodzie, praca w Miłowicach **PRACOWNIK PORZĄDKOWY** – praca w delegacji **OPERATOR MASZYN PAKUJĄCYCH DO PRZEMYSŁU MLECZARSKIEGO** – mile widziane doświadczenie, praca w Prudniku **SZWACZKA** – doświadczenie w zawodzie, praca w Głogówku **KOORDYNATOR, LIDER ZESPOŁU, POMOCNIK MAGAZYNIERA, MAGAZYNIER, SPECJALISTA DS. CIĄGŁEGO DOSKONALENIA** – praca w Prudniku **PRACOWNIK PRODUKCJI – MONTER MEBLI, TAPICER** – mile widziane doświadczenie, praca w Prudniku i Głogówku **PRACOWNIK PRODUKCJI, PRACOWNIK MAGAZYNOWY** – praca w Prudniku **STOLARZ** – mile widziane doświadczenie, praca w Prudniku **POMOCNIK LAKIERNIKA** – mile widziane doświadczenie, praca w Prudniku Stróż – konserwator – praca w Pokrzywnej **TECHNIK ELEKTRYK, ELEKTRYK, POMOCNIK ELEKTRYKA** – praca w delegacji Niemcy **PRACOWNIK OBSŁUGI CIELĄT, DOJARZ, PRACOWNIK MAGAZYNÓW ZBOŻOWYCH** – mile widziane doświadczenie, prac w Głogówku **SPRZEDAWCA – KONSULTANT** – wykształcenie średnie (technik ortopeda, pielęgniarka, rehabilitant), praca w Głogówku **KIEROWCA – MAGAZYNIER** – prawo jazdy kat. B, praca w Prudniku **LEKTOR JĘZYKA ANGIELSKIEGO** – praca w Prudniku Kwalifikowany pracownik ochrony – praca w Prudniku **KONSERWATOR ELEKTROMONTER – KIEROWCA** – praca w Prudniku **SZWACZKA** – mile widziane doświadczenie, praca w Głogówku **LOGISTYK** – mile widziane doświadczenie, znajomość języka niemieckiego, praca w Prężynie **KIEROWCA MAGAZYNIER** – prawo jazdy kat. B, praca w Prudniku **KELNER – SPRZEDAWCA** – mile widziane doświadczenie, praca w Białej

DREWNIAK
Głogówek, ul. Piotra Skargi 19
tel. 77/40-69-390, 608-093-320
PANELE PODŁOGOWE
ponad 100 dekorów - 40 od ręki
DRZWI WEWNĘTRZNE
PODŁOGI DREWNIANE
PODBITKI - DREWNO i PVC

Rol-Pol
POLSKA GRUPA GÓRNICZA
Rzetelna firma z 25-letnim doświadczeniem oferuje:
OPAŁ Z POLSKICH KOPALŃ
węgiel, koks, miał, pellet, ekogroszek
TRANSPORT GRATIS
przyjmujemy płatności kartą
Nasze punkty sprzedaży:
PRUDNIK tel. 77 438 77 16
BIAŁA tel. 77 438 75 45
OLBRACHCICE tel. 77 438 76 74
BŁAŻEJOWICE tel. 77 437 34 30
ŁĄCZNIK tel. 77 437 63 84
GŁOGÓWEK tel. 77 437 36 05

PIANINO
STROJENIE • NAPRAWA
662-046-560

P.P.U.H. GALANT S.C.
twoje meble od 1989 r.
kuchnie na wymiar
meble pokojowe
zestawy wypoczynkowe
meble biurowe
szafy wnękowe pod wymiar
77 436 98 33, 77 436 29 77 meblegalant@o2.pl
Salon i studio kuchenne: Prudnik, ul. Prężyńska 9, zakład: Prudnik, ul. Młyńska 27

PiS
Biura Poselskie Posła na Sejm RP
Katarzyny Czochara
zapraszają mieszkańców
PRUDNIK
ul. Klasztorna 4
godziny otwarcia:
pon. 11³⁰-15³⁰
wt. 10⁰⁰-14⁰⁰
pt. 10⁰⁰-14⁰⁰
GŁUBCZYCE
ul. Kościuszki 2
W sprawie umówień proszę dzwonić:
730 621 666 lub pisać:
kczochara.biuro@gmail.com
MASZ SPRAWĘ DO POSŁA? PRZYJDŹ!

KUPIMY
STAROCIE I ANTYKI
Kupimy starocie i antyki z likwidacji mieszkań i domów oraz porządków strychowych, a także zbiory, kolekcje, stare przedmioty użytkowe i wyposażenie wnętrz mieszkań i domów.
Interesują nas między innymi: • szkło, ceramika z okresu PRL i starsze • stare fotografie, pocztówki, dokumenty, czasopisma • odznaczenia, medale • rzeźby • stare zegarki, zegary • obrazy • biżuteria, bibeloty • militaria • i wiele innych
791 694 220

ROZA
▪ brukowanie ▪
▪ roboty ziemne ▪
▪ urządzanie zieleni ▪
Piotr Basałaj
Prudnik, ul. Spokojna 7
tel. 695 282 333, 603 266 066
www.roza-bruk.pl
basalaj.piotrek@gmail.com

A & W
Kancelaria Podatkowa
czynne 8⁰⁰ - 16⁰⁰
Głogówek
ul. Młyńska 16
695 809 902 | aska4@op.pl
• księgi handlowe
• książka przychodów i rozchodów
• ewidencja ryczałtowa
• kadry i płace
• rozliczenia z US i ZUS
• dojazd do klienta po dokumenty

eprasa.pl c120adabe0

OAZA
HOTEL RESTAURACJA
★ ★ ★

48-200 Prudnik
ul. Zwycięstwa 2
tel. 77 406 84 80
77 406 84 81
www.hotelprudnik.pl

Hotel Oaza oferuje:
• bazę noclegową do 60 miejsc,
• 2 sale: bankietową na 100 osób oraz restauracyjną na 60 osób.
Organizujemy wesela, komunie, urodziny, stypy oraz konferencje.

NAUKA JAZDY
„PRAWKO" PAŚCIAK
Kat. A, A1, A2, AM
B, B+E, C, C+E, D
* Kwalifikacja wstępna
Szkolenia okresowe
608 399 194
www.prawko.edu.pl

Re-gat
Usługi pogrzebowe
Sprowadzanie zmarłych z zagranicy
509 938 737

FLYNET

najlepszy internet w regionie
FLYNET
Prudnik, ul. Prężyńska 17
77 55 20 800
internetprudnik
www.flynet.com.pl

Prudnik, ul. Prężyńska 26
tel. 77 402 20 44, 783 502 295
pn-pt 8:00-16:00
sob 8:00-13:00
NIECH BĘDZIE CIEPŁO
SKŁAD OPAŁU
• WĘGIEL I GATUNKU • WAGI ELEKTRONICZNE
• TRANSPORT GRATIS

GREENWOOD
PIELĘGNACJA I WYCINKA DRZEW

• wycinka i pielęgnacja drzew metodami alpinistycznymi
• zrąbkowanie gałęzi
• frezowanie (karczowanie) pni
• usługi wysokościowe i ogrodnicze
• 20 lat doświadczenia
Greenwood Andrzej Penar
501 607 880

TRENINGI
INDYWIDUALNE
GRUPOWE
WSPÓŁPRACA
ONLINE
Umów się na bezpłatną konsultację, razem określimy cele.
PLANY
TRENINGOWE
ŻYWIENIOWE
Trener Sebastian Kubatek
trenersebastiankubatek@gmail.com
fb: trenerseb ig:trenerseb
668 953 438

SPRZEDAŻ I MONTAŻ
OKNA PCV
OKNA DREWNIANE
OKNA ALUMINIOWE
ROLETY WEWNĘTRZNE
ROLETY ZEWNĘTRZNE
DRUTEX
NAJLEPSZE OKNA
ZYSKUJESZ JAKOŚĆ (I UPOMINEK)
GAMA
GŁUCHOŁAZY ul. Konstytucji 3 Maja 17a, tel./fax 77 439 46 74
NYSA ul. Piastowska 26, tel./fax 77 448 43 53
WWW.OKNAGAMA.PL • GAMAOKNO@WP.PL • WWW.OKNAGAMA.PL • GAMAOKNO@WP.PL

BIURO RACHUNKOWE
Małgorzata Jaszczyszyn-Koniarska
• ponad 25 lat doświadczenia
• wysoki poziom świadczonych usług
• profesjonalna obsługa firm oraz osób fizycznych (zeznania roczne, również przez Internet)
Prudnik, ul. Batorego 29
Tel. 406 80 85, 602 712 926
biurorachunkowe@kronos.net.pl

DOM POGRZEBOWY
mgr inż. Grażyna Janus-Bartnik
tel. całodobowy
602 471 380

Prudnik ul. Dąbrowskiego 4 tel.77 436 23 71 | 77 436 20 13

WSKOCZ W SIODŁO
Stajnia Chocim zaprasza na naukę jazdy konnej dla początkujących i zaawansowanych, ogniska i bryczkę.
Prowadzimy też wypożyczalnię rowerów.
STADNINA KONI PRUDNIK
ul. Poniatowskiego 3a - tel. 77 436 32 06, 512 082 273

MJFILM JASZCZYSZYN
STUDIO FILMOWE
• kompleksowa realizacja filmów reklamowych dokumentalnych, teledysków, artystycznych
• filmowanie/zdjęcia z drona
• filmy i zdjęcia ślubne
• przegrywanie kaset VHS na płyty DVD
Prudnik, ul. Batorego 29
Tel. 889 746 118
email: biuro.mjfilm@gmail.com
www.mjfilm.pl

jedynie 80 groszy za wyraz
Tygodnik Prudnicki
OGŁOSZENIE DROBNE

REGENERACJA WYROBÓW Z PIERZA
pranie, czyszczenie
KRZYŻKOWICE 50
tel. 77 436 09 88
kom. 698 840 820, 608 769 437

LACHOWICZ
Prudnik, ul. Kolejowa 59a
tel. 77 406 81 10
NOWOŚĆ
Piece wolnostojące

eco!
Invicta REMILLY
• moc nominalna: 7 kW
• gwarancja: 5 lat
• kolor: antracyt
Invicta SOREL
• moc nominalna: 8 kW
• gwarancja: 5 lat
• kolor: kremowy
eco!
Invicta CAROLO
• moc nominalna: 8 kW
• gwarancja: 5 lat
• kolor: antracyt

eprasa.pl c120adabe0

MEDYCYNA I ZDROWIE

Sklep Medyczny FIZJO-MED
.... Jesteśmy aby pomagać
REALIZUJEMY WNIOSKI NFZ
- Refundowane Przedmioty Ortopedyczne i Pomocnicze (pieluchy, stomia); – Sprzęt sanitarny;
- Wyroby Przeciwżylakowe; - Materace Przeciwodleżynowe;
- Profesionalne Poduszki Ortopedyczne; - Ciśnieniomierze;
Prudnik, ul. Piastowska 64 w Prudnickim Centrum Medycznym
Poniedziałek - Piątek 8:00-15:00
Tel: 77 436-12-70 Kom: 697-383-768 Fizjo-Med Sklep Medyczny

Biuro Reklamy i Ogłoszeń „Tygodnika Prudnickiego"
Prudnik, ul. Kościuszki 13a
tel. 77 436 28 77

GABINET CHIRURGII LASEROWEJ I KLASYCZNEJ, MEDYCYNA ESTETYCZNA
Sławomir Orkisz
SPECJALISTA CHIRURG
Usuwanie zmian skórnych, znamion, wrastających paznokci, przebarwień, zmarszczek, zmian posłonecznych, zmian naczyniowych i naczyniaków, esperal
NOWOŚĆ: OSOCZE BOGATOPŁYTKOWE - lifting twarzy
FIBRYNA w leczeniu schorzeń stawowych, łysienia i ran
Prudnik, ul. Kościuszki 15
rejestracja telefoniczna: 602 284 121

Prywatny gabinet lekarski
USG PRUDNIK
Renata FRANKE
specjalista chorób płuc
specjalista chorób wewnętrznych
BADANIA USG
• jamy brzusznej • tarczycy
• płuc i opłucnej • tętnic szyjnych
Rejestracja telefoniczna codziennie w godz. 17-19 605 202 535
Prudnik, ul. Staszica 4 (nad Apteką Alga)
www.pulmonologfranke.pl

KARDIOLOG
dr n. med.
Iwona Ossowska-Szymkowicz
Prywatny Gabinet Kardiologiczny
Głucholazy ul. Karłowicza 40
szpital MSW – AMBULATORIUM
ŚRODA PONIEDZIAŁEK
Echo serca
Testy wysiłkowe
Holter
EKG i RR
akredytacja indywidualna ECHO
REJESTRACJA 502 231 770

Jarosław Bugajski
Specjalistyczna Prywatna Praktyka Lekarska
specjalista chorób wewnętrznych
KARDIOLOG
Biała, ul. Opolska 18/1
Przyjmuje w czwartki - rejestracja 691 755 122
echo serca, holter EKG, holter ciśnieniowy, test wysiłkowy, USG brzucha i tarczycy.

ALERGOLOG
specjalista chorób płuc
LEK. MED. IWONA ROBOTYCKA - LENCZUK
PRZYJMUJE
Nysa, ul. Marcinkowskiego 2-4
Rejestracja Telefoniczna
77 448 00 33
606 928 653

CENTRUM STOMATOLOGICZNE
PRUDNIK, UL. KOŚCIUSZKI 15
KONTRAKT NFZ
NOWOŚĆ gaz rozweselający
poradnie czynne codziennie w godz. 8:00-17.00: stomatologia zachowawcza, higiena jamy ustnej, wybielanie zębów, ortodoncja, protetyka, leczenie i usuwanie zębów w narkozie (dla pacjentów niepełnosprawnych - w ramach NFZ), rentgen - zdjęcia wewnątrzustne, panoramiczne, tomografia 3D
REJESTRACJA 77 436 37 07 PORADNIA CHIRURGII STOM. 77 436 35 27 RENTGEN 77 406 46 32

PRACOWNIA OPTYCZNA
ANNA ORKISZ
Prudnik, Przychodnia MEDICUS II p przy Poradni Okulistycznej
578 976 386
czynne:
Poniedziałek - piątek 8:00-15:00
Wtorek 12:00-18:00

OPTYKAn
Masz problem z widzeniem?
dla naszych Klientów
BEZPŁATNE BADANIE WZROKU
Prudnik, ul. Górna 2 (obok Metra)
77 436 04 00

Barbara Wężykowska-Więcek
psychiatra
Prudnik, ul. Staszica 4
rejestracja
696 020 254

Gabinet Fizjoterapii FIZJO-MED
Kompleksowa Rehabilitacja, leczenie Zespołów Bólowych Kręgosłupa i Narządu Ruchu metodami: Terapia Manualna, Suche Igłowanie z elemanetami akupunktury, Metoda PNF, Kinesio Taping, fizykoterapia.
15-letnie doświadczenie w pracy oraz międzynarodowe kursy pozwalają mi stosować skuteczne metody leczenia.
Prudnik, ul.Staszica 4
Nad Apteką Alga Farma mgr Jakub Misztak
1.piętro gabinet 3 Rejestracja tel: 501-653-768

Powierz swoje oczy tylko najlepszym!
Klinika okulistyczna Gemini w Ostravie zaprasza
Gemini KLINIKA OKULISTYCZNA
ZAĆMA
- Zaćma już od 100 zł.
- Tylko u nas BANK soczewek. Za niewielką dopłatą masz wybór.
- Nie musisz zgadzać się na najtańszą soczewkę w Polsce.
- Wszystkie badania w dniu zabiegu - bez dodatkowych opłat.
- Transport z domu do kliniki i z kliniki do domu.
- Każdy otrzymuje gratis pakiet o wartości ponad 100 zł: okulary UV, krople itp.
- Najlepsi specjaliści, najnowocześniejszy sprzęt okulistyczny.
- Refundacja z NFZ wynosi 1800 zł.
Umawianie terminów zabiegów i transportu:
602 150 886

PRYWATNY SPECJALISTYCZNY GABINET STOMATOLOGICZNY
SPECJALISTA CHIRURGII STOMATOLOGICZNEJ
LEKARZ STOMATOLOGII OGÓLNEJ
DANUTA JURCZAK-RASTELLI
SPECJALISTA STOMATOLOGII ZACHOWAWCZEJ
LEKARZ STOMATOLOGII OGÓLNEJ
WANDA JASTRZĘBSKA-JURCZAK
Usługi:
• implanty zębowe
• stomatologia zachowawcza
• profilaktyka
• higiena jamy ustnej
• protetyka (protezy, korony, mosty)
• chirurgia stomatologiczna
FIBRYNA W CHIRURGII STOMATOLOGICZNEJ
Prudnik, ul. Moniuszki 5/1 | tel. 506 153 396, 77 436 26 24
www.dentystaprudnik.pl | e-mail: stomatologprudnik@gmail.com

eprasa.pl c120adabe0

SMILE STUDIO Pracownia Protetyki Stomatologicznej
inż. tech. dent. Aleksandra Strońska
Tel. 574 445 102
USŁUGI PROTETYCZNE
NAPRAWY PROTEZ
Pon. - Pt. 9.00 - 15.30
w innych godz. po wcześniejszym kontakcie tel.
INKUBATOR dawniej Szkoła nr 2
Plac Zamkowy 2 parter lok. 4, 48-200 Prudnik

OKULISTYKA, MEDYCYNA ESTETYCZNA
Bożena Orkisz
SPECJALISTA CHORÓB OCZU
Wizyty prywatne
plastyka powiek plazmą IQ, usuwanie guzków powiek.
Osocze bogatopłytkowe
lifting powiek i twarzy.
Prudnik, ul. Kościuszki 15
rejestracja telefoniczna: 77 436 02 01

PRZEWODNIK TURYSTYCZNY
PRUDNIK i okolice
AKTUALIZACJA 2017
Do nabycia:
w redakcji „Tygodnika Prudnickiego

Tygodnik Prudnicki
SMS
ZAMÓW OGŁOSZENIE PRZEZ SMS
Wyślij wiadomość w formie *TPR.DROBNE + treść ogłoszenia* pod numer
7643 (7,38 zł z VAT)
a Twoje ogłoszenie ukaże się w najbliższym wydaniu
79567 (11,07 zł z VAT; 5,54 zł za 1 emisję)
a Twoje ogłoszenie ukaże się w **DWÓCH** najbliższych wydaniach
91909 (23,37 zł z VAT; 4,67 zł za 1 emisję)
a Twoje ogłoszenie ukaże się w **PIĘCIU** najbliższych wydaniach
Maksymalna długość ogłoszenia wraz z prefiksem: 160 znaków. W treści prosimy nie używać polskich znaków, gdyż może to spowodować ograniczenie długości wiadomości.
W środowym wydaniu ukażą się ogłoszenia, które zarejestrujemy do wtorku do godz. 10.00.
Regulamin świadczenia usługi dostępny jest na stronie www.terazprudnik.pl

TOMEX - SKUP ZŁOMU
SKŁAD OPAŁU • HANDEL STALĄ
WWW.TOMEX-PRUDNIK.PL
NAJLEPSZE CENY W OKOLICY | WAGA ELEKTRONICZNA
WYNAJEM KONTENERÓW: ODBIÓR ZŁOMU I GRUZU
SKUP ZŁOMU Stalowego N-2 Gruby • Stalowy N-10 Drobny • Wsadowy • Żeliwo
SKUP ZŁOMU KOLOROWEGO Miedź • Mosiądz • Aluminium • Stal Nierdzewna
Prudnik, Prężyńska 28a | Prudnik, ul. Budowlanych | Niemysłowice 61b
TOMEX Tomasz Stanek tel. 508 558 538

AUTO MAJA
Mariusz Derlik
diagnostyka komputerowa • serwis klimatyzacji • blacharstwo, lakiernictwo • mechanika samochodowa • spawanie aluminium • holowanie
WYPOŻYCZALNIA SAMOCHODÓW
WARSZTAT SAMOCHODOWY
ZATRUDNIMY PRACOWNIKA!
Głogówek 504 570 113

KOWALSTWO ARTYSTYCZNE-ŚLUSARSTWO
bramy
ogrodzenia
balustrady
stal nierdzewna
usługi spawalnicze
METALFLEX 48-250 Mionów 53b, tel. 665 379 024, www.metalflex.com.pl

Meble Stylowe Jaro -Antyki-
www.klasyczne-meble.pl
ul. Kruczkowskiego 5 48-303 Nysa
668 117 978 | 602 408 697 | 77 433 00 51

USŁUGI STOLARSKIE
DRZWI WEWNĘTRZNE I ZEWNĘTRZNE
(Z DREWNA LITEGO LUB OKLEINOWANE OKLEINAMI NATURALNYMI)
SCHODY JESIONOWE, BUKOWE, DĘBOWE
(PROSTE LUB ZABIEGOWE, MONTOWANE NA BETON LUB SAMONOŚNE)
INNE USŁUGI STOLARSKIE
PRODUKCJA - MONTAŻ
MIŁOWICE 19(K. BIAŁEJ)
TEL. 695 432 242, 77 437 68 19
WWW.WANIEK-STOLARSTWO.PL
E-MAIL: BIURO.STOLARZ@O2.PL
stolarstwo WANIEK
Ponad 60 lat na rynku Tradycja i doświadczenie!

USŁUGI hydrauliczne
Instalacje sanitarne:
grzewcze
wod-kan-gaz
Sebastian Marzotko 667 562 421; 888 855 664

USŁUGI PODNOŚNIKIEM KOSZOWYM
ZWYŻKA 22m
608 445 287

Burmistrz Głogówka podaje do publicznej wiadomości, że od dnia 24.01.2022 roku do dnia 08.03.2022 roku na tablicy ogłoszeń Urzędu Miejskiego w Głogówku oraz na stronie internetowej www.bip.glogowek.pl zostały umieszczone wykazy nieruchomości przeznaczonych do zbycia drogą bezprzetargową na rzecz najemcy. Dotyczy lokalu mieszkalnego nr 7 w budynku mieszkalnym przy ul. Batorego 8.

Burmistrz Głogówka podaje do publicznej wiadomości, że od dnia 24.01.2022 roku do dnia 08.03.2022 roku na tablicy ogłoszeń Urzędu Miejskiego w Głogówku oraz na stronie internetowej www.bip.glogowek.pl zostały umieszczone wykazy nieruchomości przeznaczonych do zbycia drogą bezprzetargową na rzecz najemcy. Dotyczy lokalu mieszkalnego nr 7 w budynku mieszkalnym przy ul. Konopnickiej 4.

Burmistrz Głogówka podaje do publicznej wiadomości, że od dnia 24.01.2022 roku do dnia 08.03.2022 roku na tablicy ogłoszeń Urzędu Miejskiego w Głogówku oraz na stronie internetowej www.bip.glogowek.pl zostały umieszczone wykazy nieruchomości przeznaczonych do zbycia drogą bezprzetargową na rzecz najemcy. Dotyczy lokalu mieszkalnego nr 6 w budynku mieszkalnym przy ul. Konopnickiej 4.

jedynie 80 groszy za wyraz
TYGODNIK PRUDNICKI
OGŁOSZENIE DROBNE

eprasa.pl c120adabe0

ZAKUWANIE PRZEWODÓW HYDRAULICZNYCH
Zakuwanie przewodów wysoko- i niskociśnieniowych
Przewody do myjek ciśnieniowych
Zakuwanie lin stalowych
Armatura hydrauliczna (złączki, przyłączki, nyple)
Szybkozłącza hydrauliczne, manometry
Oleje, smary, filtry do maszyn budowlanych i rolniczych
w razie awarii możliwość zakucia w godzinach nocnych
Prudnik ul. Powstańców Śląskich 19 | 798 353 254 | 505 081 076

kor kam
Lubrza, Szkolna 1a
507 180 475
www.korkam.pl
Szukasz inspiracji do swojego ogrodu? Polecamy kamienie ogrodowe dekoracyjne, grysy, otoczaki, płyty na ścieżki z Polski, Turcji, Włoch, Grecji.

Hubert KOPKA
Golczowice k/Głogówka
77 437 25 13, 880 589 872
www.kopka.infoopole.pl
kopkahubert@o2.pl
• brukarstwo • roboty ziemne i rozbiórki •
• roboty melioracyjne • wykopy i drenaże •

SPÓŁDZIELNIA PIONIER
poszukuje kandydatów do pracy na stanowiskach:
MAGAZYNIER
POMOCNIK LAKIERNIKA
Więcej informacji na stronie internetowej:
pionier.com.pl/praca
Spółdzielnia PIONIER Prudnik, ul. Batorego 35
tel. 77 406 88 70 - pionier.com.pl

polsat box POZYCJA 85 | CANAL+ POZYCJA 87 | orange POZYCJA 62 | vectra POZYCJA 129 | TELEWIZJA NAZIEMNA POZYCJA 111/352 WOJ. ŚLĄSKIE | WP pilot PILOT.WP.PL

Burmistrz Głogówka podaje do publicznej wiadomości, że od dnia 24.01.2022 roku do dnia 08.03.2022 roku na tablicy ogłoszeń Urzędu Miejskiego w Głogówku oraz na stronie internetowej www.bip.glogowek.pl zostały umieszczone wykazy nieruchomości przeznaczonych do zbycia drogą bezprzetargową na rzecz najemcy. Dotyczy lokalu mieszkalnego nr 1 klatce schodowej nr 13 w budynku mieszkalnym przy ul. Kościuszki nr 11-13.

Burmistrz Głogówka podaje do publicznej wiadomości, że od dnia 24.01.2022 roku do dnia 08.03.2022 roku na tablicy ogłoszeń Urzędu Miejskiego w Głogówku oraz na stronie internetowej www.bip.glogowek.pl zostały umieszczone wykazy nieruchomości przeznaczonych do zbycia drogą bezprzetargową na rzecz najemcy. Dotyczy lokalu mieszkalnego nr 1 w budynku mieszkalnym przy ul. Konopnickiej 4.

WA-BET S.C.
FIRMA WA-BET ZATRUDNI:
- kierowców betonomieszarek,
- operatora pompy do betonu,
- kierowcę z kategorią C+E (na tzw. patelnię).
Oferujemy stałe zatrudnienie na pełny etat, atrakcyjny system wynagrodzeń i rozsądne godziny pracy.
Osoby zainteresowane prosimy o kontakt telefoniczny pod numerem telefonu 600 517 966, lub osobisty w siedzibie firmy przy ulicy Słowiczej 2 w Prudniku.

jedynie 80 groszy za wyraz
OGŁOSZENIE DROBNE
Tygodnik Prudnicki

TOMEX - SKŁAD OPAŁU
WWW.TOMEX-PRUDNIK.PL
TYLKO NAJLEPSZY ASORTYMENT Z POLSKICH KOPALŃ
WAGI ELEKTRONICZNE - TRANSPORT DO KLIENTA GRATIS
PROMOCJA!
KOKS • węgiel kostka • węgiel orzech • groszek • miał
• ekogroszek • miałogroszek • węgiel paczkowany •
• pellet • drewno rozpałkowe i opałowe •
Tomasz Stanek | Prudnik, ul. Prężyńska 28a | Prudnik, ul. Budowlanych
Niemysłowice 61b | tel. 508 558 538

Szukasz zarządcy dla Wspólnoty Mieszkaniowej?
Firma Revodom będzie właściwym rozwiązaniem!
REVODOM
OBSŁUGA NIERUCHOMOŚCI
Zainteresowanych zapraszamy do kontaktu:
zarzadca@revodom.pl
663 992 392
revodom.pl
Czego możesz się po nas spodziewać?
• zaangażowania w realizację podjętych uchwał,
• szybkiej reakcji na zgłaszane problemy,
• korzystania z dofinansowań do remontów,
• comiesięcznego przekazywania mieszkańcom jasnych i przejrzystych rozliczeń finansowych,
• otwarcia na Klientów (również w czasie pandemii)
Oferujemy kompleksową obsługę każdej wspólnoty mieszkaniowej - od remontów, spraw administracyjnych po księgowość.
Pomagamy również w przekształceniu spółdzielni mieszkaniowych we wspólnoty!

eprasa.pl c120adabe0

ANDRZEJ DEREŃ

Wędrowiec

DODATEK TURYSTYCZNY

ZLATE HORY

Wracamy do normalności

Czesi informują, że najprawdopodobniej w tym roku w skansenie górniczym w Zlatych Horach odbędą się Mistrzostwa Republiki Czeskiej i Republiki Słowackiej w płukaniu złota. Zerzerwujcie termin: 15 – 17 lipca. (d) ■

ANDRZEJ DEREŃ

TURYSTYKA SPRZED PÓŁ WIEKU

Góry Opawskie w 1968 roku

W 1968 roku ukazał się przewodnik, w którym Fryderyk Kremser opisał przejście czerwonego szlaku z Prudnika do Głuchołaz.

Andrzej DEREŃ

Stare wydawnictwa turystyczne są ciekawym świadectwem dawnej rekreacji. W PRL-u nie wychodziło zbyt wiele przewodników, a mapy były zwykle schematyczne i niezbyt szczegółowe. Turysta nie miał więc łatwo i musiał polegać przede wszystkim na dobrze oznakowanych szlakach i wskazówkach innych osób. Szczęśliwcami byli ci, którzy posiadali topograficzne mapy wojskowe lub administracyjne najczęściej z pieczęcią „DO UŻYTKU WEWNĘTRZNEGO".

Musiało być patriotycznie

W 1968 r. Wojewódzki Ośrodek Informacji Turystycznej w Opolu wydał przewodnik Fryderyka Kremsera, jednego z ówczesnych opolskich krajoznawców, zasłużonego fotografika i członka Polskiego Towarzystwa Turystyczno-Krajoznawczego, pod tytułem „Szlaki turystyczne południowej Opolszczyzny". Po krótkim wstępie jest opis jak zdobywać Odznakę Turystyki Pieszej, po czym czytelnik ma do wyboru opisy trzech tras: Szlak Husarii Polskiej (Racibórz – Rudy), Szlak III Powstania Śląskiego (Kędzierzyn – Góra Św. Anny) oraz Szlak Gór Opawskich (Prudnik – Głuchołazy). Z naszego punktu widzenia najciekawszy będzie opis ostatniej trasy i na tym się skupimy.

Jak przystało na porządnego krajoznawcę Kremser używa poprawnej, polskiej nazwy dla pasma górskiego w Czechach – Jesioniki. Niestety nie mógł zaprosić na wędrówkę po nich, bo w 1968 r. granice między „bratnimi krajami socjalistycznymi" były skwapliwie pilnowane, a ich przekroczenie na nielicznych przejściach granicznych (w Górach Opawskich wyłącznie Głuchołazy/Mikulovice), wymagało sporo zachodu. Innymi słowy czeskie góry były niemal nieosiągalne.

Autor zachwalał Góry Opawskie, jako dobrze skomunikowany region z połączeniami w kierunku Opola, Katowic i Jeleniej Góry oraz rozwiniętą bazą turystyczną przede wszystkim w Głuchołazach, Jarnołtówku i Pokrzywnej. By poznać Góry Opawskie należało przejść czerwony szlak z Prudnika do Głuchołaz. Co ciekawe jego przebieg był na znacznych odcinkach inny od obecnego.

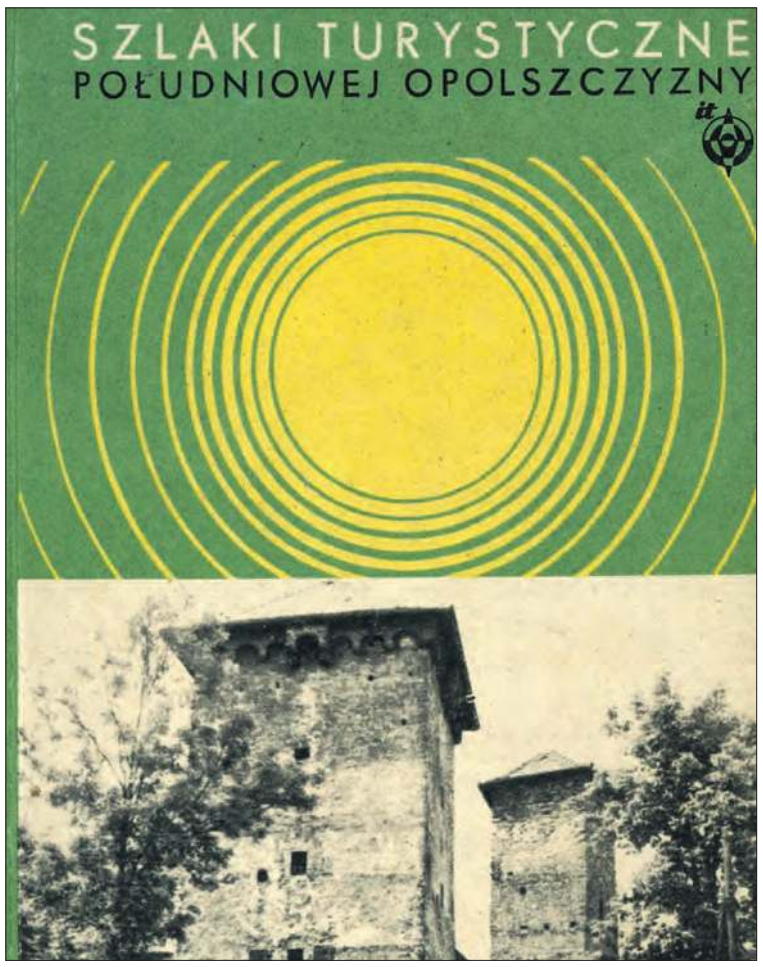

Okładka przewodnika z 1968 roku

Tak więc mocno wiążemy buty, poprawiamy zapięcia plecaka i ruszamy w drogę...

W 9 godzin!

Pan Kremser musiał być wprawnym turystą, bo wędrowcy wyznaczył krótki czas przejścia szlaku – tylko 9 godzin. Zaczynamy w Prudniku na dworcu kolejowym. Kremser pisze, że Prudnik jest 19-tysięcznym miastem powiatowym leżącym nad rzeką Prądnik. Pomylił się, bo rzeka zawsze nazywała się Prudnik. Ciekawe, że obecnie, po pół wieku od wydania przewodnika, miasto wróciło do liczby mieszkańców z lat 60. Niestety.

Napisana w skrócie historia miasta jest typowa dla wydawnictw z tamtego okresu. Co prawda wspomina się, że przez jakiś czas byli tu Niemcy, ale wszystkie wymienione wydarzenia historyczne wskazują na polskość tych ziem. Tak więc czytamy o kolejnych Piastach, że w 1552 r. Izabela Jagiellonka nadała miastu liczne przywileje, że w XVII w. przez dwie dekady miasto w ramach księstwa opolskiego należało do Wazów, królów Polski, a w okresie wojen napoleońskich były tu legiony Dąbrowskiego. Z przewodnika dowiadujemy się, że w 1863 r. jacyś ochotnicy z Prudnika wyruszyli na pomoc polskim powstańcom walczącym na terenie zaboru rosyjskiego. Zaskakująca wiadomość! Potem czytamy o Filipie Robocie i kompanii prudnickiej walczącej w III Powstaniu Śląskim. Czytając ten fragment przewodnika można odnieść wrażenie, że Prudnik od średniowiecza do XX w. był polskim miastem, albo przynajmniej ze znaczną liczbą Polaków, co oczywiście nie było prawdą.

Z głębokim wąwozem

Opis Prudnika uzupełniają fotografie przestawiające ratusz, panoramę miasta (z istniejącą jeszcze wieżą kościoła ewangelickiego), Wieżę Bramy Dolnej, Wieżę Woka oraz Muzeum Ziemi Prudnickiej. Po zwiedzeniu miasta udajemy się na południe w kierunku Dębowca. Dawny szlak czerwony biegł najkrótszą, leśną drogą do tej miejscowości, stąd z dala omijał teren wojskowy na Koziej Górze oraz tamtejszy kościół z klasztorem franciszkanów, gdzie kilkanaście lat wcześniej władza państwowa więziła prymasa Wyszyńskiego. Kremser zaprasza natomiast na Górę Kapliczną, którą nazywa Święconką, z ruinami licznych kapliczek zbudowanych w 1744 r. Nie wspomina, że było to dawnej znane sanktuarium maryjne oraz ośrodek księży demerytów. Też kapliczki nie były tak stare, jak on je opisał, choć historia miejscowej pustelni faktycznie sięgała połowy XVIII w. Idąc dalej Kremser pisze o grodzisku na Okopowej, które, jak to mieli wskazać niemieccy badacze w 1904 r., było pozostałością słowiańskiej warowni granicznej. Nie ma wzmianki o magazynie wojskowym, który mijał idąc leśną drogą obok Okopowej (zapewne został wylegitymowany). Na Kobylicy autor pisze o pomniku niemieckiego poety okresu romantyzmu Josepha von Eichendorfa. Dębowcowi nie poświęca większej uwagi, za to przy okazji Długoty wspomina o głębokim wąwozie przedzielającym grzbiet na dwie części. Dziś wiemy, że to relikt dawnej drogi z Prudnika do Jindřichova. Wieszczynę określa popularniejszą w tamtych czasach nazwą Nowa Wieś, pisząc że dawniej (czyli kiedy?) nazwała się... Wieszczyną.

Dawny szlak czerwony nie prowadził przez pola do Moszczanki, a wzdłuż szosy aż do Pokrzywnej, a tam główną bazą turystów był Dom Wycieczkowy PTTK. Kremser zachwalał zalety kąpieliska leśnego z „wypożyczalną sprzętu wodnego, urządzeniami jordanowskimi dla dzieci, kioskami spożywczymi, bufetami, kawiarnią i restauracją z dancingami. Jednym słowem PRL-owski „All inclusive" i bynajmniej nie jest to sarkazm. Tak w tamtych czasach wyglądał masowy wypoczynek i niewiele osób miało oczekiwania na większe luksusy.

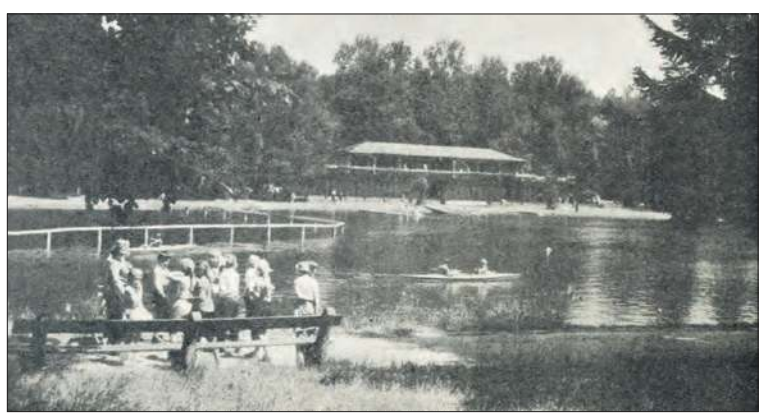

Kąpielisko leśne w Pokrzywnej byo jedną z głównych atrakcji Gór Opawskich. W 1968 roku miejsowość znajdowała się w powiecie prudnickim.

Będąc w Pokrzywnej przewodnik proponuje dodatkowy szlak, niebieski, który prowadził wówczas na Olszak, dalej obok Morskiego Oczka do Jarnołtówka. Morskie Oczko to nie pomyłka. Tak wówczas nazywał się staw w byłym kamieniołomie na północny zachód od szczytu Olszaka. W 1968 r. szlak niebieski nie był jeszcze pętlą i kończył się w Jarnołtówku. Obok niego z Pokrzywnej prowadziły jeszcze dwa szlaki do schroniska pod Kopą – żółty (droga dojazdowa) i zielony doliną Bystrego Potoku („koło transformatora w pobliżu ośrodka kolonijnego Prudnickich ZPB").

Morskie Oczko

My wracamy na czerwony szlak i wspinamy się na Zamkową Górę (błędna wysokość nad poziomem morza – 650, zamiast 571 m n.p.m.). Kremser zauważa, zapewne bazując na przedwojennej literaturze, że górską strażnicę mógł założyć rycerz von Rosenberg. Bez szczególnych opisów przewodnik przeprowadza nas przez Srebrną Kopę (785 m) na Biskupią Kopę (890 m). Dowiadujemy się, że pod górą jest miasteczko „Złota Hora". To częsty błąd wśród Polaków, którzy czeską nazwę miasteczka Zlate Hory tłumaczą tylko w połowie, a więc „Złote Hory", zamiast „Złote Góry".

Sporo miejsca Kremser poświęcił schronisku im. Bohdana Małachowskiego, wspominając przy okazji dawne zwyczaje turystyczne oraz schronisko Rudolfsheim. Po opuszczeniu obiektu czerwonym szlakiem schodzimy do Jarnołtówka, „małej wsi rozłożonej wzdłuż Złotego Potoku, który utworzył tu przepiękny przełom w masywie górskim". W tym miejscu Kremser pozwolił sobie na dygresję dotyczącą nazewnictwa. Zauważył, że Góry Opawskie nie posiadają dotąd mapy turystycznej, stąd jest problem z określeniem nazw miejscowych. To prawda. Dopiero w latach 80. XX w. doszło do oddolnej akcji nazewniczej, dzięki której pojawiły się w Górach Opawskich zupełnie nowe nazwy typu Karolinki, Karliki, Gwarkowa Perć, a Morskie Oczko przemianowano na Żabie Oczko. Cóż, stało się, a nazwy się przyjęły.

■ Ciąg dalszy na str.23

eprasa.pl c120adabe0

PO SEZONIE GRZYBOBRANIA

Fakty i mity o grzybach

Prawdziwki, kozaki czerwone i brązowe, różne maślaki, gąski, rydze, kanie, podgrzybki – te słowa każdego lata i jesieni rozpalają Polaków. Niewiele rzeczy w naszym kraju wywołuje takie emocje, jak informacja, że „już są”!

Karol KOZIAROWSKI

Grzybobranie stało się polskim „sportem narodowym”. Już w latach 50. XX wieku Robert Gordon Wasson – twórca etnomykologii, podzielił narody na grzybowstrętne i grzybolubne. Amerykanin, wraz ze swoją pochodzącą z Rosji żoną uważał, że linia demarkacyjna rozdziela mykofobicznych (nie lubiących grzybów) obrzeża Morza Północnego od mykofilnej (lubiącej grzyby) reszty Europy.

Kto w Europie lubi grzyby?

Polacy zaliczani są do grzybolubnej części kontynentu. Potwierdzają to badania. 3/4 rodaków przynajmniej raz w życiu uległo grzybowemu szaleństwu. Z badań CBOS-u wynika, że 67 proc. respondentów podczas sezonu bywało na grzybach co najmniej 3 razy w miesiącu, przy czym 2/5 – 40 proc. uczestniczyło w grzybobraniach nie rzadziej niż raz w tygodniu. Przy takiej popularności grzybobrania aż trudno uwierzyć, że w koszykach będą grzyby zaledwie kilku najpospolitszych gatunków, wśród których królują prawdziwki, podgrzybki, kozaki, maślaki, rydze kurki, gąski, kanie i niektóre gołąbki. Tym bardziej to dziwi, że w polskich lasach znajdziemy ponad 1300 (!) gatunków jadalnych, a zaledwie 200 trujących i niejadalnych. Większość Polaków na pytanie - Kiedy na grzyby?, odpowie, że tylko we wrześniu, ale doświadczeni grzybiarze i grzyboznawcy twierdzą, że grzyby zbierać można przez cały rok.

Sezon grzybowy, czas ich masowego pojawu, zaczyna się zwykle w lipcu, a kończy w listopadzie. Wtedy grzybów w lesie jest najwięcej. I grzybiarzy też.

Warto wyjaśnić, że potocznie używane słowo „ grzyb” oznacza tylko owocnik – czyli zwartą i zbitą tkankę grzybni, powstałą z plechy, której celem jest wytworzenie zarodników płciowych i rozsiewanie ich. Grzyby są najpotężniejszymi organizmami na Ziemi. Rozwijająca się pod powierzchnią gleby przez wiele lat grzybnia - właściwe ciało grzyba, może zajmować obszar nawet kilku kilometrów kwadratowych. Obrasta pnie drzew, ich korzenie, wnika w podłoże i glebę gęstą siecią strzępek. Gdy pojawią się korzystne warunki, temperatura i wilgoć, grzybnia wytwarza owocniki. One właśnie trafiają do koszyków grzybiarzy. Gdy deszcze występują regularnie i dość obficie, to najpospolitsze gatunki pojawiają się już w lipcu, w regularnych, ale nietrwałych odstępach, tzw. wysypach, po każdym większym deszczu, który pobudza grzybnię do szybszego rozwoju i wytwarzania owocników. Jeżeli występuje dłuższy okres suszy, to grzybnia przechodzi w stan lekkiego uśpienia, nie wytwarza owocników lub wytwarza ich bardzo mało. Czas wzrostu owocnika zależy od gatunku grzyba. Maślaki na przykład mogą w ciągu jednej doby wykształcić owocnik o kapeluszu wielkości monety 2 zł, który potem szybko przyrasta. Borowik czy podgrzybek potrzebują na to więcej czasu. Wysyp owocników trwa zwykle 10 – 14 dni, uwalniają wtedy zarodniki i stają się, jak mówią grzybiarze – kapciowate, niezdatne do zbierania. Są też dodatkowo „robaczywe”. Owocniki, które zbieramy najczęściej pojawiają się w miejscach wczesnego stadium sukcesji lasu. Takim właśnie środowiskiem może być leśna droga. Przy nich właśnie spotykamy najładniejsze okazy owocników, gdyż sprzęt służący do zrywek drzew narusza strukturę gleb tych dróg. Poza tym trafia tam więcej światła, a więc i ciepła i wilgoci, a to sprzyja rozwojowi owocników. Podobnie jest w małych lukach w drzewostanach i polankach leśnych. Tam też najliczniej tworzą się owocniki.

W symbiozie

Większość grzybów, które zbieramy to gatunki mikoryzowe – symbiotyczne, czyli żyjące w ścisłej współpracy z korzeniami różnych drzew i paproci. Np. maślaki o brązowych kapeluszach żyją w symbiozie z korzeniami młodych sosen, dlatego spotykamy je w młodnikach sosnowych. Maślaki żółte rosną pod modrzewiami. Podgrzybki znajdujemy w lasach z dużymi sosnami. Sitarze - tam gdzie rosną paprocie. Bardziej elastyczne są prawdziwki. Rosną pod sosnami, dębami, bukami, grabami, ale też pod jodłami. Kurki lubią sośniny, dąbrowy rydze – sośniny i świerczyny – kozaki, prawdziwki, muchomory czerwone lubią lasy brzozowe i olchowe. To tylko kilka przykładów.

Amatorów leśnych grzybów, oprócz ludzi, jest dużo więcej. Na przykład muchówki składają swoje jajeczka na grzybie, zwykle na kapeluszu, ale także na trzonie. Wylegają się z nich dziesiątki, a nawet setki małych larw, tzw. robaków, które czynią grzyba dla zbieracza bezużytecznym. Najbardziej narażone na to robaczywienie są wczesne grzyby – czerwcowe i lipcowe, bo wtedy owady te intensywnie się rozmnażają. Przy przedłużającej się suszy i niekorzystnych warunkach

ANDRZEJ DEREŃ

Muchomor czerwony

ich rozród przesuwa się niekiedy aż do października i grzyby nadal robaczywieją. Grzybiarze najczęściej robaczywe grzyby odrzucają, ale są też grzybiarze, którzy takie grzyby akceptują, bo w czasie suszenia czy gotowania większość robaków z nich wychodzi. Rzeczywiście po obróbce termicznej – suszeniu, gotowaniu, czy duszeniu, larwy nie są groźne dla zdrowia i grzyby takie można konsumować. Swoich amatorów wśród grzybów mają też ślimaki, dziki, wiewiórki, sarny i wiele innych zwierząt. Jak więc widać o grzyby trwa swoisty wyścig między ludźmi, a różnymi zwierzętami. Ale las jest hojny i hojnie obdarza owocnikami grzybów, pod warunkiem jednak, że będziemy chronić owocniki bardzo młode, stare i przerośnięte, ponieważ wysiewają one zarodniki. Nie należy także rozgrzebywać ściółki w poszukiwaniu młodziutkich owocników. Nadmierny zbiór grzybów doprowadził już do wyginięcia wielu ich gatunków, lub do tego że są one już rzadkie i chronione, jak np. smardze, piestrzenice, szmaciaki gałęziste, czy borowiki królewskie. Dobrze że coraz więcej leśnych grzybów pochodzi już z hodowli, bo ograniczy to ich nadmierne zbieractwo i pozwoli na dalsze istnienie. A przy okazji – nie niszczmy grzybów niejadalnych czy trujących, bo one w lesie mają również swoje ważne i określone funkcje.

Zdrowie leśnych kapeluszy

Coraz większą popularność zyskuje współczesna mykoterapia – leczenie grzybami. Łączy ona mądrość chińskiej tradycyjnej medycyny z medycyną nowoczesną. Skuteczność grzybów jako lekarstw oparta jest na licznych badaniach naukowych. Od zarania dziejów grzyby ceniono ze względu na ich smak i aromat. Ale były też wykorzystywane w medycynie ludowej, a także w europejskich klasztorach, gdzie kultywowano wiedzę o leczniczych właściwościach różnych grzybów. Światową kolebką tej wiedzy od ponad 4 tys. lat są Chiny, Korea i Japonia. Wiedza tam jest przekazywana z pokolenia na pokolenie.

Owocniki grzybów są dobrym źródłem wielu składników mineralnych: potasu, fosforu, wapnia, magnezu, sodu, manganu, żelaza, miedzi i selenu. Bogate są także w witaminy z grupy B (B1, B2, B6, B12, PP, H,) oraz D. Zawierają także ergosterol – prowitaminę D3, a także w mniejszych ilościach witaminy: C, E, A. Grzyby niektórych gatunków wykazują właściwości lecznicze, dzięki zawartych w nich związków chemicznych. Szczególnie ważne są w nich wielocukry, w tym glukany. Właściwości syntezy tej substancji ma około 700 gatunków grzybów. Większość z nich wykazuje działanie przeciwnowotworowe i immunostymulujące – wzmacniające układ odpornościowy. Najważniejsze grzyby produkujące te substancje należą do około 30 gatunków. W naszym kraju możemy znaleźć wiele gatunków grzybów uważanych na całym świecie za lecznicze i prozdrowotne. Niektóre z nich, wskutek intensywnego zbieractwa są już bardzo rzadkie i chronione.

Od pradziejów

Przy szczątkach „człowieka z Ötzi”, żyjącego ponad 5300 lat temu znaleziono Białoporka brzozowego, a więc już wtedy ludzie zaczęli wykorzystywać grzyby. Jednym z najbardziej znanych grzybów leczniczych, cenionych w Europie i Azji jest Pniarek lekarski stosowany jako panaceum na bardzo różne dolegliwości już od czasów starożytnych Greków i Rzymian. Używano go jako leku na gruźlicę, reumatyzm, zawroty głowy i dolegliwości układu pokarmowego. Grzyb ten rośnie na modrzewiach, ale obecnie jest u nas niezwykle rzadki i objęty ochroną. Wśród grzybów współcześnie żyjących do celów medycznych w Europie Środkowej i Wschodniej używany jest Błyskoporek podkorowy, rosnący najczęściej na brzozach. W ludowej medycynie nazywano go „guzem brzozy”. Kształtem przypomina zwęgloną narośl z prześwitującymi, żółtymi pęknięciami. Wpływa on pozytywnie na układ nerwowy, przyspiesza przemianę materii, wzmacnia odporność, wspomaga leczenie nowotworu. Podobnie jak pniarek jest wykorzystywany w przemyśle farmaceutycznym do produkcji wielu leków. W lasach liściastych, na dębach, bukach, olchach, brzozach, rośnie Lakownica żółtawa. Ma ona wielorakie działanie, stanowi naturalny środek przeciwko procesom starzenia się organizmu, podnosi wydolność i sprawność fizyczną w podeszłym wieku. Jest również wykorzystywana w przemyśle farmaceutycznym do produkcji leków stosowanych na schorzenia wątroby i żółtaczki. Boczniak ostrygowaty dostępny w sprzedaży i w hodowlach na belkach słomy lub trocin, w naturze rośnie na pniach i korzeniach drzew liściastych. Jest dobrym źródłem białka, wielu witamin z grupy B, przeciwutleniaczy, przeciwdziała zmęczeniu, wzmacnia siły fizyczne i psychiczne. Jest też smacznym grzybem jadalnym. Jadalnym grzybem jest również Uszak Bzowy rosnący najczęściej na gałęziach czarnego bzu. Ale zbierać go mogą tylko grzyboznawcy lub doświadczeni grzybiarze, gdyż można go pomylić z innymi hubami niejadalnymi. W leczeniu cukrzycy mogą pomóc leki otrzymywane z Czernidlaka kołpakowatego. Rośnie on pospolicie na leśnych ścieżkach i drogach, na łąkach, trawnikach i zieleńcach. Do jedzenia nadają się jednak tylko osobniki młode, całkowicie białe. Ma bardzo dobry smak. Pieczarka dwuzarodnikowa chętnie zjadana zawiera substancje, które hamują namnażanie się komórek nowotworowych, wspiera funkcje wątroby i odporność, przyspiesza gojenie się ran. W Borowiku szlachetnym – prawdziwku, jest dużo selenu i witaminy D. Dużo selenu mają też: Podgrzybek brunatny, Koźlarz czerwony i brązowy. Z Mleczaja rydza otrzymuje się antybiotyki używane do zwalczania drobnoustrojów chorobotwórczych. Opieńka miodowa – smaczny grzyb jadalny, zwalcza bakterie, pobudza akcje serca oraz ukrwienie kończyn i mózgu. Działania antyseptyczne ma także Pieprznik jadalny – kurka. Z licznych grzybów wytwarza się antybiotyki i wiele innych cennych leków.

W świecie grzybów jest jeszcze wiele do zbadania, gdyż znamy zaledwie 5 proc., a całe ich królestwo obejmuje ponad 1,5 miliona gatunków. ■

LITERATURA
dr Barbara Grzesiak „Zdrowie leśnych kapeluszy” - „Echa Leśne”, nr3/2020
Paweł Kosin „Rzeczpospolita grzybiarzy” - „Echa Leśne”, nr 3/2021

eprasa.pl c120adabe0

TURYSTYKA SPRZED PÓŁ WIEKU

Góry Opawskie w 1968 roku

Ciąg dalszy ze str.21

Ogromne zasługi w poprawnym uzupełnieniu nazewnictwa położył Marek Sitko, który dzięki popularnemu przewodnikowi spopularyzował dawne, niemieckie nazwy w polskich wersjach językowych. Tymczasem Kremser pisał, że „takie nazwy jak Okopowa, Długota, Kobylica, Święconka i Olszak są podane według dokładnych wydawnictw kartograficznych, nie będących w publicznym użytku. Z tego też względu niniejsza publikacja jest pierwszym krokiem w upowszechnieniu wyżej wymienionych nazw".

Za Jarnołtówkiem przechodzimy przez Skowronków (Kremser nie wspomina, że jeszcze w poprzedniej dekadzie wieś należała do Czechosłowacji), a następnie Konradów. Szlak prowadził inaczej niż obecnie, kierując się przez pola prosto w kierunku Średniej Kopy, a więc omijając długi odcinek asfaltowy w kierunku Podlesia. Tutaj autor myli Średnią Kopę, ze Srebrną Kopą.

Były piękne lasy świerkowe

W kilku miejscach Kremser zwraca uwagę na piękne lasy świerkowe, które dziś są już przeszłością. Sztucznie nasadzona monokultura drzewna, póki była w dobrej kondycji, mogła się podobać. Jak się jednak okazało przyroda nie lubi sztuczności i już w naszych czasach siłą suszy, grzybów i kornika doprowadziła do zniszczenia lasów świerkowych. W przewodniku możemy przeczytać o wieży triangulacyjnej, która znajdowała się 25 minut drogi przed schroniskiem na Przedniej Kopie, 50 metrów na lewo od drogi. Zapewne chodziło o drewnianą konstrukcję na Średniej Kopie, po której nie ma dziś śladu. Kremser nie poświęca szczególnego miejsca obiektowi na Przedniej Kopie, ani znajdującej się obok pięknej kapliczce pw. św. Anny i grupie skał. Wspomina tylko, że można wejść na wieżę. Ostatni odcinek szlaku to zejście do Głuchołaz. Tu znów mamy dawkę polskiej historii miasta i krótkie opisy zabytków.

Równie ciekawy co główna treść przewodnika jest informator turystyczny z danymi na temat przydatnych obiektów i punktów obsługi. Dowiadujemy się z niego, że w Prudniku są dwa obiekty noclegowe: Hotel Miejski kat. IV na Rynku z 40 miejscami oraz sezonowe (wakacje) Schronisko Młodzieżowe przy Szkole Podstawowej nr 1 (ul. Armii Czerwonej 1). Cztery polecane obiekty gastronomiczne to: Restauracja „Kaskada" (kat. II) z dancingami przy ul. Zamkowej 2, Restauracja „Pod Arkadami" (kat. II) na Rynku, Bar Mleczny (kat. III) przy ul. Bohaterów Stalingradu (obecnie Klasztorna) oraz Kawiarnia „Maleńka" (kat. III) przy ul. Piastowskiej 34. Przewodnik wymienił trzy sklepy spożywcze na Rynku, ul. Piastowskiej i Pl. Wolności, sklep sportowy na ul. Piastowskiej, Dom Książki na tej samej ulicy oraz warsztat mechaniki pojazdowej przy ul. Armii Krajowej 3. Obiekty kulturalne i rozrywkowe: Kino „Wyzwolenie", Kino „Promień", Dom Kultury (ul. Mickiewicza 7), Biblioteka Miejska (ul. Zamkowa 3) i Muzeum Ziemi Prudnickiej. Siedziba PTTK znajdowała się tam, gdzie biblioteka, a rolę dodatkowego punktu informacji turystycznej pełniła... stacja paliw CPN przy ul. Powstańców Śl. Prezydium Miejskiej Rady Narodowej znajdowało się w ratuszu, a w obecnym Urzędzie Miejskim rezydował urząd powiatowy.

Granica była barierą

Jakie były Góry Opawskie w 1968 roku pod względem turystycznym? Kremser wziął na swoje barki trudne zadanie zachęcenia rodaków do wędrówek, choć ówczesna lokalna infrastruktura nie zachęcała do tego. Rejon Lasu Prudnickiego pozbawiony był czegokolwiek, co zostałoby utworzone z myślą o turystach (poza wyznakowanym szlakiem). Ośrodkiem masowej turystyki była na pewno Pokrzywna, której główną atrakcją było kąpielisko. Osoby wypoczywające w ośrodkach zakładowych obok kąpieli mogły wybrać się na wycieczki do Morskiego Oczka, sąsiedniego Jarnołtówka, czy na Biskupią Kopę. Z kolei Głuchołazy ofertowały obiekty sanatoryjne i zdrojowy wypoczynek. Tutaj standardem były wycieczki do schroniska na Przedniej Kopie.

Dziś na Góry Opawskie patrzymy inaczej niż w 1968 roku. Najważniejsza różnica, to otwarte granice. Góry nie są już zamknięte linią między białymi słupkami, żaden pan w mundurze i z karabinem, nie wyskoczy zza krzaka, a pobyt tutaj uzupełnia się o obowiązkowe wypady „w Czechy". Druga różnica, może jeszcze ważniejsza, to zmotoryzowanie. Niemal każdy z nas ma samochód, co sprawia, że mamy dużą swobodę poruszania się i możliwość zobaczenia znacznie większej liczby miejsc, niż gdybyśmy musieli korzystać z komunikacji publicznej, a tak było w PRL-u lat 60. ■

Dawna perła Głuchołaz basen leśny

Na Biskupiej Kopie czechosłowacka wieża widokowa. W 1968 r. była zamknięta i za bardzo nikogo to nie dziwiło.

FRYDERYK KREMSER (PRZEWODNIK) (2)

KLUB DINOZAURÓW PTTK PRUDNIK

Noworoczne spotkanie i „dwa precelki" kolegi Wiesława

Nareszcie trochę normalności w tych jakże nienormalnych czasach. Dosyć siedzenia w domu i rozmyślania o pandemii i obaw z nią związanych.

W dniu 13 stycznia szef Klubu Dinozaurów PTTK Andrzej Góra zwołał spotkanie noworoczne. Odbyło się w lokalu PTTK przy ul. Traugutta i udział w nim wzięło 14 osób. Atmosfera była podniosła, bo i okazja była niecodzienna. Oprócz świętowania i życzeń noworocznych świętowano także urodziny stałego bywalca tych spotkań Wiesława Wojdyły, który zaliczył dwa precelki, czyli 88 lat.

O poczęstunek i piękny wystrój stołu zadbała jak zawsze niezawodna prawa ręka prezesa Krysia Pilch. W programie wokalnym także jak zawsze prym wiódł Zbyszek Zagłoba. Odśpiewano naprzód „100 lat" jubilatowi a następnie niemal wszystkie polskie kolędy. Przy takich głosach wspierających Wieśka i Haliny śpiewy rozniosły się prawdopodobnie w całym budynku a może i na pół ulicy. Atmosfera była cudowna. Na ten czas zapomniało się o wszelkich troskach, chorobach i niedogodnościach życia codziennego.

Nie zabrakło wspomnień o tych, którzy odeszli na zawsze. Ostatnio opuścił nas śp. Franciszek Surmiński. Choć trochę czasu już upłynęło od Wszystkich Świętych, uczestnicy minutą ciszy uczcili Jego pamięć.

Spotkanie upłynęło w radosnej atmosferze i długo pozostanie w pamięci i z nadzieją na jeszcze kolejne.

Uczestnicy spotkania: Andrzej Góra – prezes klubu, Krysia Pilch, Regina Sieradzka, Ela i Zbyszek Zagłobowie, Wiesław Wojdyło, Paweł Perucki, Zofia Kuroczkin, Krysia Załuska, Marysia Halek, Jola Jaśkowiec, Halina Zachorska, Zygmunt Kinel i niżej podpisana. ■

Z turystycznym pozdrowieniem
Jadwiga ŻAK

UDOSTĘPNIŁA JADWIGA ŻAK

Wędrowiec

Wędrowiec – dodatek turystyczny do „Tygodnika Prudnickiego", nr 183. Redaktor prowadzący – Andrzej Dereń, współpraca – Grzegorz Weigt, Józef Michalczewski, Franciszek Dendewicz, Zbigniew Zagłoba-Zygler, Stanisław Stadnicki, Dawid Przyszlak, Daniela Długosz-Penca, Barbara Drożdżowicz, Andrzej Białopotocki, Wojciech Góra. Tel./fax: 77 436 28 77, e-mail: andrzej.deren@tygodnikprudnicki.pl. Dział reklamy: tel. 77 436 28 77, e-mail: reklama@tygodnikprudnicki.pl.

eprasa.pl c120adabe0

GRZEGORZ WEIGT

Weekend

INFORMATOR KULTURALNO-ROZRYWKOWY

MUZEUM ZIEMI PRUDNICKIEJ

Warsztaty rodzinne

Centrum Tradycji Tkackich zaprasza dzieci i ich opiekunów na warsztaty rodzinne. We wtorek 1 lutego będą to: Ciuszki z prudnickim motywem; prowadzenie Ewa Giemza. Należy przynieść ze sobą przeznaczone do ozdobienia: kszulkę, bluzę lub torbę, muzeum zapewnia farby i przybory do dekorowania. W środę 2 lutego z kolei warsztaty: Koralikowa biżuteria nicią tkana; prowadzenie Joanna Cebula. Muzeum zapewnia wszystkie materiały. Zapisy: tel. 77 406 80 60. Udział w zajęciach jest bezpłatny, godz. 11.00. ■

W SKRÓCIE

WYDARZY SIĘ W EUROREGIONIE

27 stycznia (czwartek)

Spotkanie podróżnicze z Agnieszką Zientarską w ramach cyklu „Preteksty". Temat spotkania: filozofia chodzenia - sakralne szlaki w Europie i Azji. Prowadzenie Joanna Dominiak. Sala reprezentacyjna Pałacu Fränkla w Prudniku, godz. 18.00.

Promocja książki „Wszystko jest, tylko ludzi nie ma. **Przesiedlenia w latach 1945-1947** we wspomnieniach mieszkańców ziemi prudnickiej". Za okazaniem wejściówki lub zaproszenia będzie można odebrać publikację w prudnickim kinie „Diana". Godz. 19.00-20.00. Spotkanie z autorami książki odbędzie się 15 lutego.

Kolejna odsłona „Lekturnika", internetowego magazynu literackiego dra **Bartosza Suwińskiego**. Profile fb Prudnickiego Ośrodka Kultury i Biblioteki Publicznej. Godz. 17.00.

28 stycznia (piątek)

Spektakl dla dzieci „Ulepimy dziś bałwana" w ramach polsko-czeskiego projektu (POKiBP i MIKS Krnov) „Kultura uskrzydla". Sala widowiskowa kina „Diana", godz. 10.00.

Gminne Centrum Kultury w Białej zaprasza dzieci na Bal maskowy, który odbędzie się w Centrum Społeczno-Kulturalnym w Białej (były kościół ewangelicki). W programie: gry i zabawy tematyczne, pyszny poczęstunek, niespodzianka. Obowiązują zapisy pod nr tel. 77 438 70 26 wew. 22. Zabawa dla dzieci od lat 7. Początek o godz. 17.00.

czytaj na str. 26

ESEJ O POEZJI

Nábřeži nón/Nabrzeże non - twórca,

8 grudnia, minionego roku, w Prudnickim Ośrodku Kultury odbyło się spotkanie z Františkiem Všetičką i Wojciechem Ossolińskim (pisaliśmy o nim w 51 numerze „TP" z 22 grudnia). Związane było z promocją książki Všetički „Nábřeži nón/ Nabrzeże non" w tłumaczeniu Ossolińskiego. Na spotkaniu obecny był także poeta, pisarz, krytyk literacki z Nysy Jerzy Stasiewicz...

GRZEGORZ WEIGT

František Všetička i Wojciech Ossoliński podczas spotkania w Prudnickim Ośrodku Kultury, 8 grudnia 2021 rok

Jerzy STASIEWICZ

Prawda o Don Kiszocie

Pozbyć się oślej upartości
jak Rufio pilnujący szlaku - - -

Okulbaczony domorosłym filozofem
Szancho Pansą dźwigającym na
barkach
szaleństwo swego pana
- obietnica władzy na wyspie -
widzącego: w wiatrakach olbrzymy
w płatach śmigieł upadłe anioły
ciągnące ukochaną Dulcyneę na
zatracenie.
Słyszący głos:
- Luby dobyj miecza jam warta krwi.

Zagubionym traktem leśnym
na rozkracznym Rosynancie rycerz
szuka
szczęścia z pieśni trubadura - - -
wąwóz, przełęcz, góra
gdzie jest skryptu skóra -
opis losów błędnego rycerza.
Nikt do dziś nie odgadł? Dokąd
zmierzał?

A ja wiem... Alonzo Quejana
pod tekturowym hełmem był łysy
bruzdy spalonego czoła – gościniec
do Nysy,
którym parł na oślep, w galopie,
rąbiąc przekaźniki telefonii
komórkowej.

Szkic rozpocząłem swoim wierszem drukowanym w międzynarodowej antologii poezji „Poezijos tiltai" (Wilno, 2020) i tłumaczonym przez Editę Masiulianec na język litewski. Bardzo - że tak powiem – konweniujący terytorialnie z okładką książki „Nábřeži nón/ Nabrzeże non" (Prudnik 2021) Františka Všetički – zawierającej 34 owe nony po czesku – w przekładzie na język polski Wojciecha Ossolińskiego.

Twórca obrazu Paweł Pałczyński na prośbę Wojciecha, pragnącego czymś wyjątkowym obdarować Františka na kolejne urodziny, a sporo już ich obchodził docent Všetička – jak często prostuje – mówiąc: - Nie mylcie docenta z profesorem, różnica między tymi stopniami naukowymi w Czechach wynosi zaledwie 100 koron.

Paweł Pałczyński użył surrealistycznego sposobu obrazowania Salvadora Dali i karykaturalnych postaci z czytelną symboliką Jerzego Dudy-Gracza, pracując nad płótnem. Obraz zawisł w profesorskiej (docenckiej) sypialni na wysokości wzroku leżącego. A po czasie posłużył jako okładka książki. I cóż on przedstawia? Ano... Františka jako Don Kichota, okutego w zbroję bez hełmu z długą piką zakończoną staroświecką stalówką. Dosiada Rosynanta. I patrzy z wysokości na giermka. O krok za mistrzem Wojciech odziany w podartą szatę – to chyba te słynne dżinsowe ogrodniczki, które poeta „wtedy... zawsze młody" nosił przez dwadzieścia lat – na maleńkim osiołku – katalońskim symbolu mądrego i spokojnego, lecz upartego dążenia do celu. Patrzy na mistrza pełen podziwu i uwielbienia. Przez okulary powiększające stokroć wielkość mentora. Podążają asfaltową drogą przed siebie. Może pochłonięci dyskusją? W dali widać góry, to nie Sierra Morena tylko nasze Opawskie. Po prawej zwalony wiatrak... czas zrobił swoje i brak prawa własności. A po lewej wrak czołgu. Lud czeski owiany wiatrem wolności 68 roku, uśmiercił stalowego, radzieckiego kolosa. Głowy obu jeźdźców nieproporcjonalnie duże – wiedza gdzieś musi się zmieścić! W obrazie każdy widzi to co chce. Zwłaszcza Stasiewicz, który obu twórców zna od dziesiątków lat. I pojąć nie może jak te dwie wybitne osobowości znajdują wspólny język. A początek ich przyjaźni datuje jeszcze XX wiek.

Parę słów o Františku Všetičce: „urodził się 25 kwietnia 1932 roku w Ołomuńcu. Jest teoretykiem literatury, prozaikiem, poetą i tłumaczem. Jego teoretyczne myślenie kształtował anglista ołomunieckiego uniwersytetu Ladislav Cejp i rosyjska szkoła formalna. Interesuje go, z racji profesji, poetyka dzieł literackich. W latach 1961-1963 pracował jako bohemista w Instytucie Pedagogicznym w Gottwaldowie (Zlín), a od roku 1964 na Uniwersytecie Palackiego w Ołomuńcu. Jako teoretyk literatury zajmuje się literaturą czeską, słowacką, polską i rosyjską. Łącznie opublikował ponad 30 książek, przeważnie literaturoznawczych („Václav Říha", „Josef Štefan Kubín", „Kompoziciana" itd.). Jest autorem pięciu powieści: „Před branami Omegy", „Daleký dům", „Léta legionu", „Otevírání oken" i „Kuděj aneb Krása kuráže". Felietony poświęcone literaturze zamieszczał w dotychczas wydanych książkach: „Vnitřní vitráže", „Olomouc literární" (cztery tomy), „Morava a Slezsko literární", „Rakousko literární" i „Polsko literární". Opublikował również 3 tomiki wierszy: „57 + 5 haiku", „Hájemství haiku", „Návratnost nóny". Tłumaczy między innymi wiersze. Dotąd opublikował tomiki następujących poetów polskich: Jana Pyszki, Zygmunta Dmochowskiego, Waltera Pyki, Tadeusza Soroczyńskiego, Jerzego Kozarzewskiego, Danuty Kobyłeckiej, również jej monografię o Jerzym Kozarzewskim, Wojciecha Ossolińskiego, (Jana Szczurka; przypis J.S.), Urszuli Tom i Piotra Horzyka. Pracuje w kolegium redakcyjnym czasopism „The Peculiarity of Man" (Toruń-Kielce) i „Inskrypcje" (Siedlce). W roku 2015, podczas pobytu w Polsce, za całokształt twórczości uchwałą Warszawskiej Kapituły odznaczony został Złotym Wawrzynem Literackim." [1]

Dla tych, którzy znają Všetičkę jedynie z jego książek, może nie dość jaskrawo odczytują/ wychwytują pewien jego rys, który w obcowaniu osobistym, w rozmowach zdaje się cechą dominującą Františka inteligencji: mianowicie czeska (morawska) złośliwość, podszyta dowcipem złośliwość, wyostrzona jak brzytwa, lśniąca jak piana piwa „Opat". Rozmowa zawsze iskrzyła od takich cięć, które zadawał – nawet w czasie znakomitych wykładów o literaturze i pisarzach czeskich – przyciszonym głosem z dziwnym miękkim akcentem i czartowskim uśmieszkiem na wargach. Wykładami doszczętnie pochłonięty – jedna z wizyt z Danusią Kobyłecką w Stasiewiczówce – dolałem coś mocniejszego do herbaty, wielokroć, nawet nie poczuł. Zdziwił się tylko, że sam opróżniłem całą butelkę. Wieczorem z Kresowatymi oglądaliśmy mecz piłkarski Polska – Rumunia u Danusi i Tadeusza Zająców – przyjaciół poetów, mających monitor jak wrota garażu – František kibicował przeciwnikowi, jako że wojska Nicolae Ceausescu nie wzięły udziału w interwencji czechosłowackiej.

Jego znakiem rozpoznawczym na promocjach książek i wieczorach autorskich – nawet własnych – było zaprezentowanie w języku czeskim tekstów autorów polskich obecnych na spotkaniu. Wszystko w translacji gościa z Ołomłuńca. Lubił i zaskakiwać po odczycie pytaniem: – Czyj to liryk? Doświadczyłem tego osobiście zapatrzony w kształty niewie-

eprasa.pl c120adabe0

a translator; widziane światy

ście z pierwszego rzędu. Od tamtego – pamiętnego – wieczoru stałem się wzorem słuchacza... A może upływający czas studzi instynkt? O Boże!

Tu wiele na temat relacji męsko–damskich – satyrycznie oczywiście – mógłby dodać Wojciech Ossoliński, rocznik 1949 – prudniczanin. Autor 13 tomików poetyckich. (W oczekiwaniu na druk cztery kolejne publikacje). Redaktor pozycji literackich (antologie, almanachy, wydania autorskie podparte wstępami). Były lider wielu grup poetyckich. Aktywny organizator spotkań literackich. Tłumacz poezji Františka Všetički. Poeta, satyryk, felietonista. Jego utwory prezentowano w polskiej i czeskiej prasie literackiej i wydaniach międzynarodowych. Wielokrotny laureat konkursów poetyckich. Odznaczony Medalem Honorowym im. Jakuba Wojciechowskiego, Srebrnym Medalem Zasłużony Kulturze Gloria Artis i wielu innymi.

Zaciekły dyskutant i polemista. Wychwytujący w zapisach mowy wiązanej: miałkość i płytkość. Potrafiący wycisnąć – z dziesiątek wierszopisów i poetes, obdarzonych atrybutami typowo... nieliterackimi – ciecz grafomana do ostatniej kropli, do łzy niewiedzy i braku logicznego zamysłu. Czasem rozpędzony potrząśnie i „autorytetem" co nie zjednuje mu przyjaciół. Ale na dobre wychodzi literaturze.

W takim klimacie przebiegają rozmowy Wojciecha z Františkiem. Františka z Wojciechem. Ludźmi pióra potrafiącymi mówić, ale i słuchanie nie jest im obce. Czego przykładem tyluletnia współpraca i przyjaźń – czasem kolczasta.

Za materiał wyjściowy do pracy przekładowej nad książką „Nábřeží nón/ Nabrzeże non", posłużył czeski tom Františka Všetički „Návratnost nóny" opublikowany w H&H w 2019 roku, a sfinansowany „s podporou grantu Olomouckého kraje" (odpowiednik naszego województwa). I zawierający 68 non ułożonych zgodnie z zamysłem autora.

Ale czymże są owe nony? David Voda w posłowiu „Smak nieśmiertelności, czyli nony" sięga do słownika poetyckiego Jozefa Bruknera i Jiřího Filipa, który sucho oznajmia: „strofa włoskiej poezji renesansowej, pierwotnie złożona z dziewięciu dziesięcio-sylabowych wersów z obrazem rymowym: abababccb (...), należy już do historycznych rekwizytów poezji." W słownikach, które posiadam jest tylko objaśnienie „nony muzycznej". A do biblioteki strach iść. Więc Wikipedia: „Termin może oznaczać albo każdą strofę dziewięciowersową, albo konkretną strofę dziewięciowersową pochodzenia włoskiego. Za wynalazcę włoskiej nony uchodzi Dino Campagni, domniemany autor dzieła „L'intelligenza". Włoską strofę spożytkował również Gabriele D'Annunzio w wierszu II dolce grappolo z tomu „L'lsottèo" (1886). Strofy dziewięciowersowe mogą być oparte na trzech lub czterech rymach. Strofę dziewięciowersową trójrymową Alfred Tennyson wykorzystał w znanej balladzie „Pani z Shalott". Strofy Tennysona rymują się aaaabcccb. Najwyżej cenioną strofą dziewięciowersową jest zapewne strofa spencerowska, której używały dziesiątki poetów, w tym Walter Scott w lirycznych partiach poematu „The Lady of the Lake". W tym samym dziele poeta zastosował również inną, czterorymowaną strofę dziewięciowersową (abaabccdd). Felicia Hemans w poemacie „The forest sanctuary" zastosowała strofę dziewięciowersową rymowaną ababccbdd. Zwrotkę dziewięciowersową będącą oktawą (abababcc) wydłużoną o jeden wers (abababccc) zastosował angielski poeta z XVII wieku Phineas Fletcher w poemacie „The Locusts, or Apollyonists". Później schemat ten przejął od niego Francis Quarles. Cztery rymy, dziewięć wersów w schemacie ababbccdd spożytkował w utworze „Twicknam Garden" John Donne. Strofy dziewięciowersowe o różnych układach współbrzmień wykorzystywał Robert Browning. Dziewięciowersowa w zapisie jest też zazwyczaj strofa Balassiego.

Okładka książki z obrazem Pawła Pałczyńskiego

W Polsce strofa dziewięciowersowa nigdy nie była tak popularna jak oktostych albo oktawa. Pojawiła się wprawdzie już w średniowieczu (w pieśni „Cesarzewno wszech najświętsza"), ale pozostawała na uboczu. Strofy spenserowskiej używali Juliusz Słowacki i Jan Kasprowicz - pœta młodopolski - zastosował ją w wierszu „Oni i my" z cyklu „Z padołu walki". Rymy ababcbcdd.

W literaturze czeskiej strofę dziewięciowierszową rymowaną ababccdcd w wierszu „Svatý kraj" z tomiku „Českie pisane" zastosował Josef Václav Sládek. Natomiast klasyczną strofę spenserowską w utworze „Stvořeni světa" wykorzystał Jaroslav Vrchlický. Poeta ten wypracował też oryginalną zwrotkę dziewięciowersową, rymowaną abababccdd, o wyraziście skontrastowanych wersach. Użył jej w wierszu „Ekloga V" z tomu „Eklogy a pisnę". Jest jeszcze jeden tytan czeskiej poezji Vitězslav Nezval jak doczytał się Voda „u Bruknera z Filipem", ale jego wymienić Wikipedia zapomniała.

Kiedy doszło do aktu tchnienia – poczucia w sobie wiatru Boga – owej siły danej człowiekowi-poecie czującemu możliwość uniesienia na barkach słów prawdy (zawierzone beneficium) i przekazanie jej czytelnikowi w uncji utworu obwarowanego wersyfikacją i sylabotoniką. I co było motywem sięgnięcia w przeszłość? „(...) dlaczegóż sobie ten Všetička – pyta David Voda po hrabalowsku – tak chętnie nakłada pancerz z brązu starej włoskiej strofy? Na pozera czy flagelanta nie wygląda. (...) Dosłownie w chwili, kiedy czytałem nonę „W winnicy"...

Do winnicy przyszedł młody winiarz,
gdy z przedświtu zerkało już rano.
– Jak tu pięknie niezmiernie
– pomyślał
i ją całą w okamgnienie zgarnął.
W głębi domek, uwierz, to nie miraż,
starą klamkę damskie szatki barwią.
W środku ona. Naga, pełna soków.
Czy się winiarz odda jej urokom?
Zgrzytem zamka cenzor w scenę
wtargnął. [2]

...zrozumiałem, muza mnie rąbnęła – gdy Všetička glosuje, filozofuje, rymuje, wtedy tak naprawdę bosko się bawi. Ale bawić się tak (jak bóg) można tylko wtedy, kiedy potraficie >tańczyć w kajdanach<, jak pracę poetycką z rymem określił, dziś już niewątpliwie pokryty rdzą, klasyk. Taki taniec ma swoje kroki, swoją tektonikę; w czymś jest jak architektura, też, jak mawiał Gottfried Semper, nie jest niczym innym niż – zamarzniętą muzyką." Prawda.

Wszystko prawda. Mnie jednak wydaje się - abym w tej dyspucie wyłuszczył istotę zagadnienia – że stosunek poety do rzeczywistości w nonach jest inny niż zazwyczaj w jego pismach. Anegdota jest nie punktem wyjścia, ale najistotniejszym materiałem twórczym. Rzadko kiedy dane nam głęboko wejrzeć w warsztat poety. I każdemu kto patrzy/ patrzył z bliska na ludzi (Ossoliński, Kresowaty, Stasiewicz) i wydarzenia („Boże Narodzenie", „Trzej jeźdźcy", umykające miesiące – od „Stycznia" po „Grudzień") splatające się w „Nabrzeże non". Podziwu godnym jest właśnie to, jak lekkimi muśnięciami – niby szkic – Všetička potrafi codzienną rzeczywistość zakląć w poezję. I na mały krok odstępując od anegdoty umie jej nadać olbrzymie znaczenie symbolu. František w tworach imaginacji nie zaciera związków z rzeczywistością, ale je jakby uwypukla. Tu trzeba doświadczenia życiowego (za cztery miesiące ukończy 90 lat). Wiedzy nabytej z ksiąg i apokryfów, wymiany myśli pisarskiej i filozoficznej, obcowania z malarstwem, podróży. Nawet szperania w archiwach, przerzucania rękopisów, starodruków. By wyjść z tajemnicą własnego wnętrza:

Nie bój się

Nie bójże się, nie bój się tak bardzo,
a jeśli to tego, co tkwi w tobie.
Nie wierz ulicy, nią mądrzy gardzą,
spoglądaj wyżej, tam masz
odpowiedź.
Przed tobą pustka, więc po co
z tarczą?
Zawsze przed sobą mam siebie
– powiedz.
Gdy wielbisz wielu, nie będzie lepiej.
We wzroku innych nie będzie ciebie.
Czego zapragniesz – wiedz
– znajdziesz w sobie. [3]

A potem z wielką atencją oddać „hołd dla mistrza" Ossolińskiego:

Ossoliński

Woj Ossoliński wierszem się gryzie,
wadzi ze słowem, ze składnią igra.
Jak mam mu pomóc, gdy – zaśnij
– słyszę.
Zanim zasnąłem, szczerze
podziwiam
upór, zasadność Wojtkowych
zbliżeń.
W kąt cisnął harfę. Wena na witraż!
Zręcznie przetworzył oporną nonę,
wiersz mi rozświetlił, ustawił
w pionie.
Piękne więc dzięki i hołd
dla mistrza. [4]

Wiedział przecież, że stawia prudnickiego satyra na pozycji Syzyfa? Wojciech jednak jak wprawny grotołaz, przedarł się przez ciemne, ciasne, oślizłe tunele języka i znaczeń. Opierając się na własnej intuicji sensu słów, zwrotów. Tworzył niekiedy nowe powidoki, by „komnata" nony tętniła życiem. Przecież odnosi się i do świata realistycznego, i metafizycznego, ale z tą rzeczywistością – jak pisałem wcześniej – wyczuwalną. Co znakomicie oddał Ossoliński w translacji, nie gubiąc czystości zamyślenia twórczego poety z Ołomuńca. Tak wyczulonego na każdy zgrzyt.

Dobre słowo należy się także Magdalenie Sajewicz za całościowe złożenie i wytrwałe czuwanie nad wysoką jakością książki. ■

František Všetička, Nábřeží nón/Nabrzeże non, przekład: Wojciech Ossoliński. Wydawca: Agencja Sportu i Promocji w Prudniku, Prudnik 2021, s.86.

PRZYPISY:

1 Nábřeží nón/ Nabrzeże non str.81.
2 tamże str.29.
3 tamże str.11.
4 tamże str.75.

NA TEMAT

Jeszcze o Nabrzeżu

LEKTURNIK BARTOSZ SUWIŃSKI

Tekst na temat książki prof. Františka Všetički „Nábřeží nón/Nabrzeże non" w tłumaczeniu prudnickiego poety Wojciecha Ossolińskiego przesłał do naszej redakcji, współpracujący od lat z „TP" autor z Nysy Jerzy Stasiewicz. Niemal równocześnie o poetyckiej książce wykładowcy z Ołomuńca w Czechach napisał dr Bartosz Suwiński. Recenzja „Nabrzeża non" ukazała się na profilu POKiBP 20 stycznia tego roku w ramach autorskiego cyklu Suwińskiego o literaturze pt. „Lekturnik". Warto zatem i do tego tekstu sięgnąć.

Bartosz Suwiński pisze o tej publikacji tak: „Nabrzeże non to książka będąca pochwałą życia uczciwego i skromnego. Doceniającego powab i uroki ludzkich proporcji i miar, niestroniąca od lampki wina, gotowa ponieść rozczarowania w sztubackim porywie. Zaangażowana w emocje. Łasa tańca i pieśni."

Piękne zaproszenie do lektury, postać czeskiego autora jawi się tu nieomal jak Colas Breugnon Romain Rollanda. Lektura na dzisiejsze, niespokojne czasy.

Tymczasem najnowszy „Lekturnik" już na horyzoncie - publikacja w czwartek 27 stycznia. (g) ■

eprasa.pl c120adabe0

W SKRÓCIE

ciąg dalszy ze str. 24

30 stycznia (niedziela)

30. Finał Wielkiej Orkiestry Świątecznej Pomocy. Uliczna kwesta w miejscowościach w regonie oraz imprezy towarzyszące, koncerty.

W sali widowiskowej Miejsko-Gminnego Ośrodka Kultury w Głogówku zaplanowano liczne koncerty i licytacje. Wystąpią m.in.: zespół Dopamina, zespół La La Band, orkiestra Glogovia Brass, Agnieszka Poremba, Martyna Larysz, wokaliści Głogóweckiego Studia Piosenki, chór młodzieżowy Światło dla Młodych z Głogówka, szkoły tańca: Ekaterindance, Modern Dance Studio.

Gminny Ośrodek Kultury w Walcach zaprasza na Koncert Noworoczny, który odbędzie się w sali GOK Walce. Wystąpi Orkiestra Reprezentacyjna Euroregionu Pradziad pod batutą Andrzeja Weinkopfa i Tomáša Uhlířa. Soliści: Andrea Rischka, Tomasz Weinkopf i Szymon Magosz. Akcenty taneczne w wykonaniu tancerzy RoArte Dance Theatre. Prowadzenie: Dominika Bassek. Darmowe wejściówki do odebrania w GOK Walce. Godz. 16.00.

czytaj na str. 27

GMINA LUBRZA

Ferie w bibliotece

Wiejski Dom Kultury w Trzebinie zaprasza dzieci w ramach ferii zimowych na twórcze warsztaty artystyczne, manualne i plastyczne. W planie także wędrówki w terenie i zabawy w sali, zajęcia w kuchni i ciekawe planszówki. Należy zabrać obuwie zmienne.

W programie:

- **poniedziałek 31 stycznia**; papierowe czary mary - warsztaty manualne, godz. 12.00-14.00,
- **wtorek 1 lutego**; Wędrówki z Włóczykijem, godz. 12.00-14.00,
- **środa 2 lutego**; Czy las zimą naprawdę śpi? - zabawy plastyczne, godz. 12.00-14.00,
- **czwartek 3 lutego**; Z braku śniegu dobra wata - zajęcia krawieckie, godz. 12.00-14.00,
- **piątek 4 lutego**; zabawy w terenie, godz. 12.00-14.00,
- **poniedziałek 7 lutego**; koralikowe, karnawałowe maski - zajęcia artystyczne, godz. 12.00-14.00,
- **wtorek 8 lutego**; Wędrówki z Włóczykijem, godz. 12.00-14.00,
- **środa 9 lutego**; Planszówki dla mądrej główki, godz. 12.00-14.00,
- **czwartek 10 lutego**; ciasteczka karnawałowo-walentynkowe - zajęcia w kuchni, godz. 12.00-14.00.

Ilość miejsc ograniczona, zajęcia odbywają się z zachowaniem reżimu sanitarnego. ■

FERIE W STRZELECZKACH

Coolturowe ferie

Gminny Ośrodek Kultury w Strzeleczkach zaprasza dzieci i młodzież podczas ferii na wyjazdy:

- **środa 2 lutego** – wyjazd do kina „Helios" w Opolu (Karolinka), seanse: „Sing 2" + prezentacja o zimie oraz „Spiderman". Koszt 20 zł (bilet, ubezpieczenie, przejazd), wyjazd o godz. 10.00, powrót ok. godz. 15.30 (w drodze powrotnej McDonald`s),
- **piątek 4 lutego** – wyjazd na lodowisko i ściankę wspinaczkową w Opolu. Koszt 25 zł (+ 4 zł na wypożyczenie łyżew), wyjazd o godz. 10.00, powrót ok. godz. 14.00,
- **środa 9 lutego** – wyjazd do Zabrza do Sztolni Luizy oraz Parku Miliona Świateł. W programie: Zimowa Szkoła Magii dla dzieci (koszt 90 zł) i podziemny spływ sztolnią dla dorosłych (koszt 95 zł). W Parku Miliona Świateł czas wolny. Wyjazd o godz. 11.00, powrót ok. godz. 20.00.

Wszystkie wyjazdy sprzed Domu Kultury w Strzeleczkach. Zapisy na wyjazdy w biurze GOK lub tel. 77 466 96 96. Na stronie www.strzeleczki.pl dostępne są do pobrania dokumenty dotyczące wyjazdów.

Zajęcia podczas ferii prowadzą także świetlice:

- **Dobra** – w planie m.in.: gry i zabawy integracyjne, spotkanie dotyczące zasad bezpieczeństwa, zajęcia kulinarne, przedstawienie ruchem i mimiką różnych dyscyplin sportów zimowych, maski karnawałowe, turniej tenisa stołowego i piłkarzyków, opracowania własnego albumu, bajkowy świat, skoki narciarskie. Czynne od 31 stycznia do 11 lutego w godz. 10.00-13.30.
- **Komorniki** – w planie m.in.: spotkanie z policjantem, kulinarne czary mary w kuchni, tworzenie własnych mydełek, zabawy konstrukcyjne, dzień pizzy, tworzenie z masy porcelanowej, zajęcia plastyczne, bajkowy świat. Czynne od 31 stycznia do 11 lutego w godz. 10.00-14.00.
- **Racławiczki** – w planie m.in.: lego masters, spotkanie z policjantem, dzień w podskokach, poszukiwanie skarbu, zajęcia plastyczne, przyjaźń – lek na wszystko, świetlicowa lista przebojów, dzień wolności, jak radzić sobie z emocjami, bajkowy świat. Czynne od 31 stycznia do 11 lutego w godz. 12.00-15.00 (poniedziałek i środa), 10.00-13.00 (wtorek-czwartek-piątek).
- **Strzeleczki** – w planie m.in.: spotkanie z policjantem, kolorowy świat bajek, domowe przepisy, tworzenie w 3D z masy solnej, konkursy, zajęcia sportowe, kulinarne, bajkowy świat. Czynne od 31 stycznia do 11 lutego w godz. 9.00-13.00.
- **Kujawy** – w planie m.in.: gry i zabawy integracyjne, spotkanie z policjantem, tworzenie makiety zoo, spotkanie filmowe, budowa karmników, produkcja masy balonowej, sztucznego śniegu, dzień zakochanych, bajkowy świat, pizza day. Czynne od 31 stycznia do 11 lutego w godz. 9.00-12.30.
- **Ścigów** – w planie m.in.: zimowe dyscypliny, spotkanie z policjantem, świeczką malowane, bransoletki przyjaźni, wspólne śpiewanie, łamigłówki, tworzenie gry planszowej, desery, maski i dekoracje karnawałowe, bajkowy świat. Czynne od 31 stycznia do 11 lutego w godz. 11.00-14.00 (poniedziałek), 10.00-13.00 (wtorek-czwartek) i 13.00-15.30 (piątek).

Szczegółowy program na stronie www.strzeleczki.pl. ■

WYSTAWA

Obiekty w Opolu

Bardzo dobrze pamiętamy o wystawie zdjęć Wojciecha Brzeszczaka, otwartej w Galerii na poddaszu w Pałacu Fränkla w Prudniku. Wystawa „Obiekty. Frotex 2021" to współczesny obraz „pozostałości" po dawnej świetności „Froteksu". Fotografie nie tyle są dokumentacją, co artystyczną wizją autora. Wernisaż wystawy odbył się 10 grudnia zeszłego roku (relacja w „TP" nr 51 z 22 grudnia).

Tymczasem zdjęcia Brzeszczaka z „Froteksu" pokazane zostały na wystawie w Galerii Aneks GSW w Opolu. Wystawa otwarta tam została 21 stycznia i będzie czynna do 20 lutego. Będąc w Opolu mona odwiedzić, a szczególnie zaprosić do tego znajomych z Opola. ■

ROZRYWKI UMYSŁOWE

Wytęż umysł

Sudoku - rozwiązanie tej łamigłówki matematycznej rodem z Japonii polega na wypełnieniu diagramu o wielkości 9x9 kratek, podzielonego na 9 części w taki sposób, aby w każdym wierszu, każdej kolumnie i każdym z 9 elementów znalazły się – bez powtórzenia – wszystkie cyfry od 1 do 9. Rozwiązywanie sudoku nie wymaga bycia orłem z matematyki, wystarczy odrobina cierpliwości i umiejętności logicznego myślenia, aby po kolei zapełniać kratki cyframi. Zabawa ta ma jedno prawidłowe rozwiązanie! ■

				3		7		
7			9		5		4	6
	4		8		2	9	3	
	3					6	5	
8			4		3			2
	9	4					7	
	7	5	1		6		2	
3	1		2		9		6	7
		9		5			1	

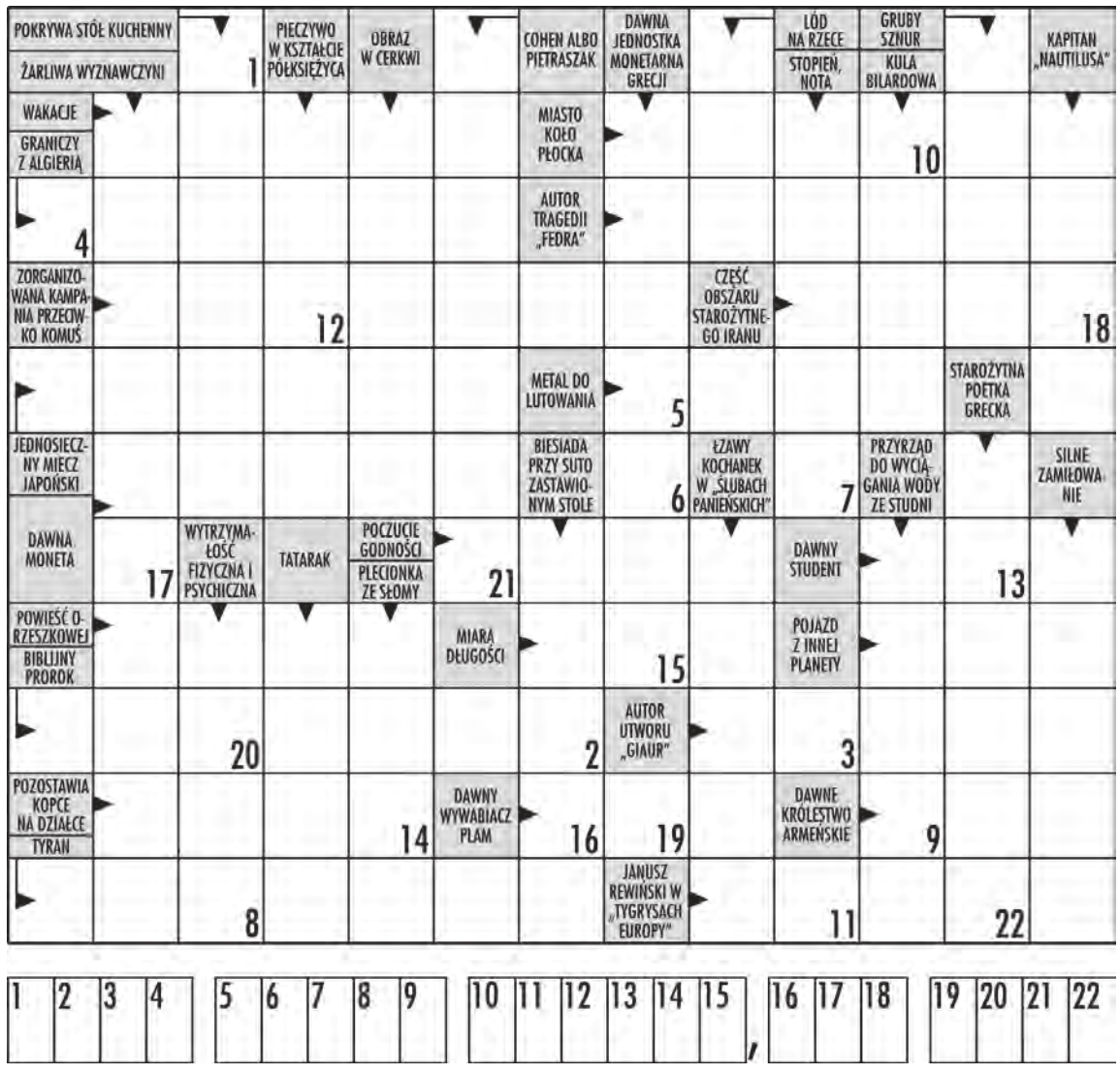

W krzyżówce panoramicznej litery z ponumerowanych pól utworzą ostateczne rozwiązanie – przysłowie.

eprasa.pl c120adabe0

FERIE W PRUDNIKU

sPOKo ferie

Prudnicki Ośrodek Kultury i Biblioteki Publicznej zaprasza na zajęcia dla dzieci i młodzieży podczas ferii zimowych. W programie m.in. konkurs fotograficzny sPOKo ferie na najciekawsze zdjęcie z ferii zimowych. Początek 31 stycznia, zakończenie 10 lutego. Zgłoszenia prac na konkurs: program@pok-prudnik.pl.

W kolejnych dniach ferii w programie zajęć:

- 1 lutego – warsztaty kolażu dla dzieci i młodzieży w pracowni plastycznej; prowadzenie Agata Wilczek, koszt 25 zł, godz. 10.00-13.00,
- 2 lutego – Nagrywamy audiobook! – warsztaty dla dzieci i młodzieży w studiu nagrań POK, prowadzenie Tomasz Kanas, koszt 25 zł, godz. 10.00-12.00,
- 2 lutego – Skąd się wzięła bajka? – warsztaty literackie dla przedszkolaków w sali tanecznej, prowadzenie Lidia Ossolińska, wstęp wolny, godz. 10.00,
- 2 lutego – projekcje filmów dla dzieci i młodzieży w kinie Diana": „W 80 dni dookoła świata" (godz. 11.00) i „Moje życie to cyrk" (godz. 14.00),
- 3 lutego – warsztaty komiksowe dla dzieci i młodzieży w sali kameralnej, prowadzenie Zbigniew Masternak, koszt 25 zł, godz. 10.00,
- 3 lutego – warsztaty linorytu dla dzieci i młodzieży w pracowni plastycznej, prowadzenie Agata Wilczek, koszt 25 zł, godz. 10.00,
- 4 lutego – Podstawy języka filmowego – warsztaty dla młodzieży w sali kameralnej, prowadzenie Mateusz Torzecki, koszt 25 zł, godz. 10.00,
- 4 lutego – wernisaż wystawy interdyscyplinarnej „Jak czytać sztukę" grupy artystycznej „Kwiatki w betonie" w Galerii na poddaszu, godz. 18.00,
- 7-9 lutego – warsztaty musicalowe dla dzieci w studiu nagrań POK, prowadzenie Patrycja Brzezińska, koszt 25 zł, godz. 11.00-14.00,
- 8 lutego - warsztaty kolażu dla dzieci i młodzieży w pracowni plastycznej; prowadzenie Agata Wilczek, koszt 25 zł, godz. 10.00-13.00,
- 9 lutego – Nagrywamy audiobook! – warsztaty dla dzieci i młodzieży w studiu nagrań POK, prowadzenie Tomasz Kanas, koszt 25 zł, godz. 10.00-12.00,
- 9 lutego – Skąd się wzięła bajka? – warsztaty literackie dla przedszkolaków w sali tanecznej, prowadzenie Lidia Ossolińska, wstęp wolny, godz. 10.00,
- 9 lutego – projekcje filmów dla dzieci i młodzieży w kinie Diana": „Wiki i jej sekret" (godz. 11.00) i „Spiderman: Bez drogi do domu" (godz. 14.00),
- 10 lutego – warsztaty linorytu dla dzieci i młodzieży w pracowni plastycznej, prowadzenie Agata Wilczek, koszt 25 zł, godz. 10.00,
- 10 lutego – projekcja filmu dla dzieci i młodzieży w kinie Diana": „Wiki i jej sekret", godz. 11.00,
- 11 lutego – Djembe – lekcja pokazowa gry na instrumentach etnicznych dla dzieci i młodzieży w sali prób, wstęp wolny, godz. 11.00,
- 11 lutego – rozstrzygnięcie konkursu fotograficznego sPOKo ferie, godz. 14.00.

Szczegóły i zapisy: tel. 77 436 33 96 wew. 24, e-mail: program@pok-prudnik.pl. Ilość miejsc ograniczona. Zajęcia realizowane będą w warunkach reżimu sanitarnego. ■

FERIE W GŁOGÓWKU

Ferie z Kulturą

Miejsko-Gminny Ośrodek Kultury w Głogówku zaprasza na kreatywne i aktywne zajęcia w Domu Kultury skierowane do dzieci w wieku 6-12 lat.

W programie: filmowe poranki, lodowisko, zajęcia muzealne, rywalizacje sportowe, warsztaty kulinarne, zajęcia biblioteczne, gry i zabawy planszowe, warsztaty manualne. Zajęcia organizowane są w dwóch turnusach:
- I turnus od 31 stycznia do 4 lutego, godz. 9.00-13.00,
- II turnus od 7 do 11 lutego, godz. 9.00-13.00.

Ze względu na ograniczoną liczbę miejsc - decydować będzie kolejność złożonych zgłoszeń. Szczegółowe informacje uzyskać można pod nr. tel. 77 406 91 40 lub w biurze instruktorów MGOK. ■

FERIE W KORFANTOWIE

Wycieczki

Miejsko-Gminny Ośrodek Kultury, Sportu i Rekreacji w Korfantowie zaprasza podczas ferii zimowych na wyjazdy:
- poniedziałek 31 stycznia – wyjazd do aquaparku w Brzegu,
- czwartek 3 lutego – wyjazd do parku trampolin w Opolu,
- poniedziałek 7 lutego – wyjazd do Wytwórni Kultury, Nauki i Zabawy w Katowicach,
- środa 9 lutego – wyjazd do aquaparku w Brzegu,
- czwartek 10 lutego – wyjazd do kina w Nysie,
- piątek 11 lutego – wyjazd do parku trampolin w Opolu.

Zapisy i informacje: Miejski Dom Kultury w Korfantowie, tel. 77 434 38 65 oraz w Bibliotece w Przechodzie, tel. 77 431 26 26. Ilość miejsc ograniczona. ■

FERIE W WALCACH

Ferie zimowe

Gminny Ośrodek Kultury w Walcach zaprasza na zajęcia podczas ferii zimowych:

TYDZIEŃ PIERWSZY
- poniedziałek 31 stycznia – zajęcia plastyczne w GOK Walce i karate w PSP Walce, godz. 9.30,
- wtorek 1 lutego – turniej piłki nożnej w PSP Walce, godz. 9.30,
- środa 2 lutego – wyjazd do kina, zbiórka przy GOK Walce o godz. 9.00, koszt 20 zł,
- czwartek 3 lutego – spotkanie w bibliotece, godz. 9.30,
- piątek 4 lutego – filmowy poranek, godz. 9.30.

TYDZIEŃ DRUGI
- poniedziałek 7 lutego – warsztaty z biżuterii, godz. 9.30,
- wtorek 8 lutego – turniej tenisa stołowego, godz. 9.30,
- środa 9 lutego – wyjazd do Hoplandii, zbiórka przy GOK Walce o godz. 9.00, koszt 30 zł,
- czwartek 10 lutego – spotkanie w bibliotece, godz. 9.30,
- piątek 11 lutego – zajęcia plastyczne, godz. 11.00.

Zapisy tel. 77 466 01 13. Ilość miejsc ograniczona. Na stronie https://gok.walce.pl znajduje się regulamin organizowanych wyjazdów. ■

UWAGA! Podczas zajęć zorganizowanych na feriach zimowych przez wszystkie ośrodki kultury obowiązują aktualne na dany czas wytyczne dotyczące epidemii. Dotyczy to m.in. limitów miejsc.

W związku z rozwojem sytuacji program zajęć może się zmienić. Niestety w zależności od wprowadzanych na bieżąco obostrzeń mogą one również zostać zawieszone (szczególnie wyjazdy). ■

FERIE W BIAŁEJ

Akcja zima

Oplanie zajęć podczas ferii w gminie Biała informowaliśmy już tydzień temu, dziś przypominamy program przygotowany dla dziei i młodzieży przez Gminne Centrum Kultury w Białej.

- poniedziałek 31 stycznia - zajęcia w świetlicy wiejskiej w Kolnowicach (godz. 10.00-14.00),
- wtorek 1 lutego - wyjazd do aquaparku we Wrocławiu (odpłatność 40 zł, zbiórka o godz. 7.15),
- środa 2 lutego - zajęcia w świetlicy wiejskiej w Solcu (godz. 10.00-14.00),
- czwartek 3 lutego - wyjazd do parku trampolin i na kręgle do Centrum Rozrywki BSK w Ozimku (odpłatność 40 zł, zbiórka o godz. 7.15),
- piątek 4 lutego - wyjazd na lodowisko Toropol w Opolu (odpłatność 20 zł, zbiórka o godz. 7.45),
- poniedziałek - piątek 7 -11 lutego - ferie z GCK w Centrum Społeczno-Kulturanym w Białej (odpłatność 20 zł, godz. 9.00-14.00),
- wtorek 8 lutego - turniej piątek piłkarskich przy PSP w Łączniku (godz. 16.00), warsztaty Legolandia w Śmiczu (godz. 10.00), warsztaty Legolandia w Łączniku (godz. 15.00),
- środa 9 lutego - warsztaty Legolandia w Radostyni (godz. 10.00),
- czwartek 10 lutego - turniej piątek piłkarskich przy PSP w Łączniku (godz. 16.30),
- piątek 11 lutego - warsztaty mażoretkowe w GCK w Białej (od godz. 15.00), turniej tenisa stołowego w GCK w Białej (godz. 16.00),
- sobota 12 lutego - warsztaty mażoretkowe w GCK w Białej (od godz. 9.00).

Na wyjazdy i zajęcia, na które obowiązują zapisy trzeba zapisać się osobiście w siedzibie GCK w Białej. Nie ma możliwości rezerwacji. Na część wyjazdów limit miejsc został już wyczerpany, chyba że ktoś zrezygnuje. ■

W SKRÓCIE

ciąg dalszy ze str. 26

Gminne Centrum Kultury w Białej zaprasza na **koncert noworoczny „Karnawał z Wesołą Wdówką"** Franza Lehara. Wystąpi Śląska Operetka Kameralna i zespół muzyczny Mæs-Trio. Sala widowiskowa Urzędu Miejskiego w Białej, godz. 16.00.

31 stycznia-13 lutego (dwa tygodnie)

FERIE ZIMOWE

1 lutego (wtorek)

Kawiarenka Kulturalna w sali reprezentacyjnej Prudnickiego Ośrodka Kultury. W ramach kawiarenki program „Dzień Dobry, Co Słychać?" **z prezentacją bohaterów Prudnickiej Szopki** opublikowanej w „Tygodniku Prudnickim". Prowadzenie Marek Karp. Godz. 18.00.

Warsztaty kolażu dla dzieci i młodzieży w ramach sPOKo ferii. Prudnicki Ośrodek Kultury, godz. 10.00.

2 lutego (środa)

Nagrywamy audiobook - warsztaty dla dzieci i młodzieży w ramach sPOKo ferii. Prudnicki Ośrodek Kultury, godz. 10.00.

Skąd się wzięła bajka? - **warsztaty literackie** dla przedszkolaków w ramach sPOKo ferii. Prudnicki Ośrodek Kultury, godz. 10.00.

3 lutego (czwartek)

Warsztaty komiksowe dla dzieci i młodzieży w ramach sPOKo ferii. Prudnicki Ośrodek Kultury, godz. 10.00.

Warsztaty linorytu dla dzieci i młodzieży w ramach sPOKo ferii. Prudnicki Ośrodek Kultury, godz. 10.00.

4 lutego (piątek)

Nyski Salon Literacki zaprasza na **spotkanie z prudnicką poetką Danielą Długosz-Pencą „Dokąd"**. Mała scena Nyskiego Domu Kultury, godz. 18.00. ■

eprasa.pl c120adabe0

SPORTOWY TYDZIEŃ NA ZIEMI PRUDNICKIEJ sport@tygodnikprudnicki.pl

PIŁKA NOŻNA

Gra tutaj jest bardzo techniczna

Zespół Lukasa Klemenza zajmuje 8. miejscu na półmetku sezonu OTP Bank Ligi

Damian WICHER

W siedemnastu meczach legendarny na Węgrzech Honved wywalczył 20 punktów (6-2-9). Do miejsca gwarantującego grę w europejskich pucharach traci 11 „oczek", z kolei jego przewaga nad strefą spadkową wynosi 5. Budapesztańczycy kilkukrotnie na własne życzenie wypuszczali z rąk wygraną lub przynajmniej remis, jak chociażby w wyjazdowym pojedynku z Ferencvarosem.

Lukas Klemenz wystąpił w piętnastu spotkaniach, w większości w pełnym wymiarze czasu. 26-letni obrońca, który swoją piłkarską przygodę zaczynał w Fortunie Głogówek i Sparcie Prudnik, jesienią strzelił jednego gola, za to w zwycięskim meczu z wiceliderem tabeli. Napomniany został pięcioma żółtymi kartkami i raz wyleciał z boiska po czerwonej. Najlepszym strzelcem drużyny pozostaje wyceniany na 1,5 mln euro reprezentant Serbii Nenad Lukic (12). Wartość rynkowa Klemenza wynosi 350 tys. euro (obecny kontrakt wygasa w czerwcu 2023 roku). Z innych obcokrajowców barw Honvedu bronią zawodnicy narodowości izraelsko - belgijskiej, hiszpańskiej, francusko-marokańskiej oraz ukraińskiej. Z rodzimych futbolistów wyróżnia się m.in. Dominik Nagy.

FC HONVED BUDAPESZT

Lukas Klemens swoją przygodę z piłką zaczynał w Fortunie Głogówek i Sparcie Prudnik

- Węgierska liga rozwija się z roku na rok. Marką jest tu Ferencvaros, które co roku gra w europejskich pucharach. W węgierskiej lidze są bardzo dobrzy zawodnicy. Gra tutaj jest bardzo techniczna, więcej pojedynków jest na ziemi niż w powietrzu – ocenia Lukas Klemenz.

Były piłkarz Wisły Kraków, Jagiellonii Białystok czy Korony Kielce chwali sobie pobyt nad Dunajem, aczkolwiek...

- Jestem w takim wieku, że chciałbym, by był to jednak pewien przystanek w mojej karierze. Jeżeli będę spisywać się na tyle dobrze, iż doczekam się propozycji z bardziej renomowanego klubu, zapewne będę chciał spróbować w nim swoich sił – mówił w zeszłorocznym wywiadzie dla „NTO". - Życie pisze jednak różne scenariusze i jeśli zostanę w Honvedzie na dłużej, nawet do końca mojej przygody z piłką, to na pewno się nie pogniewam. Przy podejmowaniu decyzji mam też w głowie rodzinę i świadomość, że potrzebuje ona pewnej stabilizacji.

Honved oferuje zawodnikom genialne warunki treningowe. W Polsce podobną bazą dysponuje tylko Legia Warszawa. Wyzwaniem jest natomiast trudny język.

- Znam kilka podstawowych zwrotów, takich jak „jó reggelt", „köszönöm", „szívesen" (odpowiednio „dzień dobry", „dziękuję", „nie ma za co" – red.), lecz staram się z dnia na dzień przyswoić coraz więcej, podpytywać kolegów, szczególnie na boisku – podkreśla Lukas Klemenz. - Chciałbym umieć coraz lepiej porozumiewać się po węgiersku po prostu z szacunku do wszystkich zatrudnionych w klubie, który jest moim pracodawcą. Aktualnie jednak najczęściej dogaduję się z kolegami po angielsku, z niektórymi też po francusku. Co prawda każda odprawa prowadzona jest w języku węgierskim, ale mamy w klubie tłumacza, który pomaga nam wszystko zrozumieć – od założeń taktycznych po sprawy pozaboiskowe.

Rozgrywki OTP Bank Ligi wznowione zostaną w najbliższy weekend. Czternastokrotny mistrz Węgier (ostatni raz sięgnął po tytuł w 2017 r.) na Bozsik Arenie podejmie zamykający tabelę Gyirmot. ■

EKSTRAKLASA WĘGIERSKA 2021/22, (AKTUALNA TABELA)

1. Ferencvaros	16	35	32:12
2. Kisvarda	17	34	31:17
3. Puskas Academy	16	31	25:18
4. MOL Fehervar	17	29	23:18
5. Zalaegerszeg	17	23	25:33
6. Mezokovesd	17	22	19:27
7. Paks	17	21	42:36
8. Honved	17	20	30:32
9. Debreczyn	17	18	30:29
9. Ujpest	17	17	24:30
11. MTK Budapeszt	17	15	13:31
12. Gyirmot	17	14	17:28

MECZE HONVEDU

● Honved – Debreczyn 1:4 (33. - 60., 65., 81., 85. W 59. min drugą żółtą i w konsekwencji czerwoną kartkę ujrzał Klemenz) ● MTK Budapeszt – Honvred 1:0 (19.) ● Ujpest – Honved 1:1 (34. - 60.) ● Honved – Paks 3:1 (20., 47., 57. - 30.) ● Zalaegerszeg – Honved 1:3 (75. - 9., 13., 70.) ● Honved – Ferencvaros 0:1 (16.) ● Gyirmot – Honved 2:4 (15., 57. - 12., 21., 25., 48.) ● Honved – Kisvarda 2:1 (6. Klemenz, 94. - 2.) ● MOL Fehervar – Honved 2:1 (25., 54. - 60.) ● Honved – Mezokovesd 2:3 (69., 81. - 7., 85., 93.) ● Puskas Academy – Honved 3:1 (45., 71., 87. - 17.) ● Debreczyn – Honded 5:3 (36., 55., 58., 67., 69. - 25., 28., 45.) ● Honved – MTK Budapeszt 3:0 (48., 68., 90.) ● Honved – Ujpest 1:2 (35. - 80., 91.) ● Paks – Honved 2:3 (6., 44. - 36., 45., 95.) ● Honved – Zalægerszeg 2:2 (5., 45. - 63., 73.) ● Ferencvaros – Honved 1:0 (92.).

FUTSAL

Z dedykacją dla Ilony i maleńkiej Hani

W meczu 1/16 finału Pucharu Polski w futsalu Rolnik B. Głogówek wygrał w Opolu z tamtejszą Unią 3:1, prowadząc już do przerwy 2:0.

Damian WICHER

Bramki dla naszego zespołu zdobyły: Aleksandra Sobkowicz, Martyna Małolepsza i Emilia Stoklossa. Zwycięstwo w derbach województwa głogówczanki zadedykowały dotychczasowej kapitan Ilonie Kujawskiej i jej niedawno narodzonej córeczce Hani.

W kolejnej rundzie pucharowych zmagań przeciwnikiem Rolnika będzie Tarnovia Tarnów. Oba teamy rywalizują ze sobą także w ekstralidze futsalu (o aktualnej sytuacji w rozgrywkach piszemy na kolejnych stronach gazety). ■

KLAUDIA GOLASZ

Rolniczki pozostają w grze o Puchar Polski

Unia – Rolnik 1:3 (0:2).
Rolnik: Giercuszkiewicz, Stoklossa, Krawczyk, Chruściel, Juchno, Wojtas, Ejzel, Sobkowcz, Małolepsza, Poremba, Kuczek, Benroth.

PUCHAR POLSKI W FUTSALU – 1/16 FINAŁU

● Zdrowie Garwolin – Helios Białystok 3:0 ● Włókniarz Białystok – AZS AWF Warszawa 3:4 ● AZS UWM Olsztyn – AZS KU Warszawa 4:4, k. 1:0 ● UKS Staszkówka Jelna – Słomniczanka Słomniki 6:10 ● Warta Gorzów Wlkp. – ROW Rybnik 9:2 ● SWD Wodzisław Śl. – Plon Błotnica Strz. 7:4 ● Gol Częstochowa – AZS UŚ Katowice 5:2 ● LFA Szczecin – Unifreeze Górzno 3:9 ● Pogoń Tczew – AZS UG Gdańsk 2:0 ● AZS UAM Poznań – KKP Bydgoszcz 13:2 ● Lew Lębork – AZS SGGW Warszawa 1:2 ● Wanda Kraków – Tarnovia Tarnów 3:5 ● Respekt Myślenice – Sokół Kolbuszowa D. 3:2 ● Unia Opole – Rolnik B. Głogówek 1:3 ● UKS Brzeg – Rekord B.-Biała 2:7 ● Wierzbowianka Wierzbno – AZS UJ Kraków 4:5.

eprasa.pl c120adabe0

KOSZYKÓWKA – 2. LIGA

Poobijani przez młodzież

Pogoń odniosła piętnaste zwycięstwo w sezonie. Nie mogło być jednak inaczej, skoro rywalem byli licealiści.

Damian WICHER

19. KOLEJKA

Pogoń Prudnik 87
WKK II Wrocław 63
(25:22, 20:9, 31:13, 11:19)

POGOŃ: Sanny 2 (10 as.), Krupiński, Kociuga 8 (7 zb.), Majka 2, Gnilka 4, Mordzak 9 (1x3, 6 as.), Nowakowski 7 (1x3, 7 zb., 8 as.), Madziar 22 (1x3, 7 zb.), Żebrok 18 (3x3), Garwol 15 (3x3). Trener: Tomasz Michalak.

WKK II: Kubiak 11 (1x3, 5 zb.), Rosołowski 9 (1x3, 5 as.), Dochniak 9 (1x3), Walczak 4, Zabłocki 9 (1x3, 5 zb.), Kowalczyk 1, Wójcicki 6, Pietryk 5, Suski 6 (2x3), Karwik 1, Ashaolu, Woźniakiewicz 2. Trener: Sebastian Potoczny.

SĘDZIOWIE: Marcin Olejnik, Damian Bordun (obaj Poznań).

W poprzedniej kolejce szkoleniowcy WKK wstawili do składu rezerw w większości zawodników zaplecza ekstraklasy. Prostak, Madray, Patoka, Jędrzejewski, czy Chrabota w domowym meczu ze Swissem Krono Żary zamiast błyszczeć, doznali kompromitującej porażki i w ten weekend klub nawet nie zabiegał o wyznaczenie różnych terminów spotkań obu drużyn. Do Prudnika wrocławianie przywieźli samych juniorów, jednak zdolna młodzież nie przestraszyła się rutynowanych rywali. Co prawda po wyrównanym początku Pogoń łatwo odskoczyła na siedem punktów (17:10), lecz w 9. min niespodziewanie remisowała po 22. Atutem przyjezdnych były częste rotacje. Dość powiedzieć, że w 11. min trener Sebastian Potoczny zdążył wprowadzić na parkiet aż sześciu rezerwowych. W tym czasie jego vis-à-vis dokonał tylko jednej zmiany. Później coach Tomasz Michalak przypomniał sobie, że i on posiada na ławce jeszcze kilku graczy. Jeden z nich - Patryk Kociuga potrzebował niespełna czterech minut, by odwdzięczyć się 6 punktami, 2 zbiórkami i asystą (w sumie uzbierał 8/7/1). W drugiej kwarcie pogoniści poprawili obronę i do przerwy prowadzili 45:31.

Po zmianie stron znów dał o sobie znać Madziar, który prawie się nie mylił w „pomalowanym". Z obwodu natomiast przeciwnika gnębił duet Mateusz Żebrok – Patryk Garwol. Drugi z nich trafił nawet z połowy boiska równo z syreną. Przed ostatnią częścią zawodów wynik brzmiał: 76:44. W 34. min biało-niebiescy wygrywali 83:50, ale w końcowych fragmentach meczu jeszcze tylko dwukrotnie, za sprawą Olivera Gnilki, umieścili piłkę w obręczy. Ostatecznie Pogoń triumfowała 87:63, lecz wiktorię okupiła bólem wysokich zawodników poobijanych przez nieustępliwie grających młodzieńców.

Zebrani w „Obuwniku" kibice byli świadkami pokoleniowego pojedynku. Naprzeciw siebie stanęli Grzegorz Mordzak (45 l.) i Maciej Zabłocki (18 l.) – syn Tomasza Zabłockiego, z którym „Mordziaty" w 2004 roku reprezentując barwy Turowa Zgorzelec wywalczył awans do ekstraklasy. O wyjątkowej przyjaźni koszykarzy opowiada film dokumentalny „Ojcowie Chrzestni". Zabłocki junior i wujek Grzegorz rzucili solidarnie po 9 punktów.

W ostatnią sobotę stycznia prudniczanie podejmą Swiss Krono i z pewnością uczynią wszystko, aby wziąć rewanż za porażkę w Żarach 74:90. ■

STATYSTYCZNIE (POGOŃ – WKK II)

* za 2 pkt: 22/36 (61%) - 19/43 (44%)
* za 3 pkt: 9/24 (38%) - 6/23 (26%)
* za 1 pkt: 16/21 (76%) - 7/11 (64%)
* zbiórki (a/o): 48 (15/33) – 24 (8/16)
* asysty: 28 – 20
* faule: 12 – 20
* straty: 20 – 11
* przechwyty: 4 – 9
* bloki: 3 – 3
* eval: 113 - 61
* pkt ze strat: 17 – 22
* pkt w „pomalowanym": 36 – 34
* pkt drugiej szansy: 13 – 4
* pkt z szybkiego ataku: 10 – 12
* pkt z ławki: 23 – 26
* najwyższe prowadzenie: 33 (81:48) – 3 (0:3)
* najwyższa seria: 12 (62:37) – 10 (83:60)
* czas na prowadzeniu: 37:27 – 01:33
* MVP meczu: Madziar (eval 23)

ALEKSANDRA ŚLUSARCZYK

Wychowanek WKK Mateusz Żebrok zagrał przeciwko byłym kolegom

OGŁOSZENIE
SPONSOR TYTULARNY
Prudnik
SPONSOR GŁÓWNY
grupa azoty
SPONSORZY STRATEGICZNI
furnika
WA-BET
Cichon
OAZA
OPOLSKIE
SPONSORZY TECHNICZNI
SPALDING
Ustronianka
Agencja Sportu i Promocji w Prudniku
SPONSORZY
TaBet
BETULINA
PZKosz
edus
bardusch
FLYNET

1. LIGA

20. KOLEJKA
* Górnik - AZS K. 90:75 (AZS: Leszczyński 12) * Sokół – Decka 86:80 (Sokół: Pisarczyk 10) * WKK – Kotwica 83:89 (WKK: Prostak 10; Kotwica: Wieczorek 0) * Znicz - Start II 74:61 (Znicz: Suliński 0) * SKS - AZS O. 83:78 (AZS: Kapuściński 0) * Księżak – Dziki 73:77 (Księżak: Motel 7) * Turów – GKS 98:100 * Śląsk II - Miasto Szkła przeł. * Żak pauzował.

1. Sokół Łańcut	19	36	+180
2. Górnik Wałbrzych	19	33	+177
3. Kotwica Kołobrzeg	18	32	+230
4. AZS Opole	19	32	+116
5. GKS Tychy	19	32	+111
6. Start II Lublin	19	29	-7
7. WKK Wrocław	19	28	+4
8. SKS Starogard Gd.	19	28	-26
9. AZS AGH Kraków	18	27	-20
10. Miasto Szkła Krosno	18	26	+19
11. Dziki Warszawa	19	26	-17
12. Decka Pelplin	19	26	-91
13. Śląsk II Wrocław	17	25	+76
14. Żak Koszalin	17	25	-64
15. Księżak Łowicz	19	24	-119
16. Znicz Pruszków	18	22	-163
17. Turów Zgorzelec	18	20	-406

2. LIGA, GR. A

19. KOLEJKA

* Pyra – Sokół 90:96 * Basket - Sklep Polski 58:69 * Trefl II - Astoria II, Arka II – SMS, AZS T. - AZS G. i Tarnovia – Noteć przeł. * Enea i Ogniwo pauzowały * Enea – Arka II 128:74 (Enea: Wielechowski 15).

1. Sokół Międzychód	17	30	+156
2. Enea Poznań	15	29	+290
3. Noteć Inowrocław	16	29	+181
4. Sklep Polski Gniezno	14	25	+93
5. Tarnovia Tarnowo Podg.	16	25	+44
6. Pyra Poznań	15	25	+40
7. Arka II Gdynia	16	23	-68
8. Ogniwo Szczecin	16	22	-22
9. AZS Toruń	16	22	-101
10. Astoria II Bydgoszcz	16	22	-104
11. Basket Poznań	16	20	-39
12. SMS Władysławowo	16	20	-165
13. Trefl II Sopot	15	19	-124
14. AZS Gdańsk	16	19	-181

2. LIGA, GR. B

19. KOLEJKA

* Legion - AZS 76:102 * Isetia – ŁKS 76:97 * Ochota – Tur 78:95 * Hutnik – Trójka 99:101 * Roś – Kolejarz 70:78 * Legia II - MUKS i Żubry – Sokół przeł. * Polonia pauzowała * ZALEGŁY: Trójka – Ochota 77:59.

1. Polonia Warszawa	17	34	+469
2. ŁKS Łódź	18	34	+388
3. Tur Bielsk Podl.	18	32	+348
4. Żubry Białystok	17	31	+138
5. Sokół Ostrów Maz.	17	27	+111
6. Kolejarz Radom	18	27	-64
7. Legia II Warszawa	16	25	-10
8. AZS Kielce	18	25	-30
9. Isetia Warszawa	17	24	-87
10. Hutnik Warszawa	17	24	-114
11. Ochota Warszawa	18	24	-236
12. Trójka Żyrardów	18	23	-224
13. Roś Pisz	18	21	-195
14. Legion Legionowo	17	20	-281
15. MUKS Piaseczno	16	19	-213

2. LIGA, GR. C

19. KOLEJKA

* Wisła – Iskra 62:56 * Polonia – Unia 110:70 (Polonia: Bogdanowicz 14, Salamonik 12) * Bozza – Ragor 89:93 * MCKS – Basket 64:84 * Mickiewicz - MKS II, MKKS – AZS, GTK II - Korona i Chemart – Cracovia przeł.

1. Polonia Bytom	19	36	+591
2. Ragor Tarnowskie G.	19	35	+291
3. Basket B.-Biała	19	35	+257
4. Mickiewicz Katowice	18	31	+266
5. MKS II Dąbrowa G.	18	31	+210
6. Bozza Kraków	19	31	+184
7. Cracovia Kraków	18	30	+60
8. Chemart Przemyśl	18	29	+60
9. Wisła Kraków	18	27	-16
10. AZS Częstochowa	18	24	-254
11. Iskra Częstochowa	19	24	-258
12. MCKS Czeladź	18	22	-276
13. GTK II Gliwice	18	22	-292
14. MKKS Rybnik	17	21	-116
15. Korona Kraków	17	20	-345
16. Unia Tarnów	19	20	-362

2. LIGA, GR. D

19. KOLEJKA

Śląsk III - Stal II 121:58
(30:12, 34:15, 23:18, 34:13)
ŚLĄSK III: Jadaś 9, Siembiga 16, Piśla 15, Bereszyński 16, Kankowski 16, Smiglak 14, Górecki 5, Soroka 9, Jaworski 6, Dominiak 15.
STAL II: Rozpędowski 2, Rachwalski 9, Zaremba 2, Pławucki 21, Wrona 10, Stawicki 5, Waniak 3, Sobczak 2, Rutecki, Kurzawski 4.

Kosz – Doral 96:82
(27:8, 17:12, 25:30, 27:22)
KOSZ: Jaśtak 13, Chmielarz 24, Małecki 19, Marek 9, Sieradzki 21, Sawada, Kujawa, Dekiert, Rosiński 6, Ziółkowski 4.
DORAL: Weiss 13, Wojciechowski 21, Szymański 6, Szczecina 4, Makarczuk 29, Stankiewicz, Kaczuga, Kurowski 3, Zenner 5, Praszyński 1, Janik, Tkaczyk.

Obra - Zastal II 108:63
(32:15, 23:16, 31:21, 22:11)
OBRA: Milczyński 5, Ciążkowski 18, Krówczyński 2, Kaźmierczak 6, Kaczmarek 12, Stanisławiak 4, Rybakowski 21, Konieczny 2, Hebdzyński 10, Kin 12, Kiszka 6, Łukanus 10.
ZASTAL II: Nowicki 4, Góreńczyk 9, Rajca 3, Łupiński 6, Walczak 2, Dydak 9, Kunc 4, Błaszczyszyn, Piorun 15, Węgrowski 11.

Maximus – Team-Plast 99:62
(21:9, 22:22, 34:10, 22:21)
MAXIMUS: Chałupa 8, Burakiewicz 7, Kowalski 8, Lipiński 2, Mazur 21, Krakowczyk 14, Kaczmarek 18, Giniewski 13, Żmijak 8.
TEAM-PLAST: Sienkiewicz 2, Narolski 2, Kosior, Zakrzewski 13, Gruba 5, Wiśniewski, Stach, Groń 10, Kruczała 7, Ludwisiak, Styczeń 13, Rodak 10.

Röben – Rycerze 48:79
(12:22, 18:22, 13:18, 5:17)
ROBEN: Gniewek, Wacyra 16, Zubik 2, Bartkowiak 4, Lewandowski 4, Witecki 2, Gałczyński 13, Malinowski, Pokitko 7, Grochowski.
RYCERZE: Samolak 13, Kasiński 8, Sobiech 18, Sanny 18, Milczyński 7, Świerczyk 2, Janowicz 7, Nawrocki 2, Zacharski 2, Domagała 2.

Basket – Sudety przeł.

Swiss Krono pauzował

ZALEGŁY

Zastal II – Basket 74:106
(25:24, 18:21, 18:24, 13:37)
ZASTAL II: Nowicki, Góreńczyk 11, Hołyś 3, Wiktorski 9, Łupiński, Walczak 4, Dydak 10, Kunc 11, Piorun, Szymański 7, Szpakowski 3, Węgrowski 16.
BASKET: Stachowicz 5, Chwastyk 12, Garwol 29, Malitka 13, Mindowicz 3, Komza 4, Krawiec 14, Lewiński 22, Chrostecki 4.

1. Rycerze Rydzyna	18	34	+280
2. Kosz Pleszew	18	33	+231
3. Pogoń Prudnik	**18**	**33**	**+229**
4. Śląsk III Wrocław	18	31	+178
5. Maximus Kąty Wr.	18	31	+170
6. Swiss Krono Żary	16	27	+187
7. Obra Kościan	18	26	-21
8. Basket Nysa	17	25	+22
9. Team-Plast Oleśnica	18	24	-164
10. Doral Kłodzko	17	23	-85
11. WKK II Wrocław	17	23	-98
12. Sudety Jelenia G.	17	22	-66
13. Stal Ostrów Wlkp.	17	22	-217
14. Zastal II Zielona G.	17	20	-401
15. Röben Wrocław	18	19	-245

eprasa.pl c120adabe0

EKSTRAKLASA FUTSALU KOBIET, GR. PŁD.

8. KOLEJKA

AZS - Słomniczanka	1:2
Respekt - Rekord	1:1
Tarnovia - Rolnik	przeł.

1. Słomniczanka Słomniki	8	21	38:21
2. Rekord B.-Biała	8	13	30:20
3. AZS Kraków	8	12	28:30
4. Respekt Myślenice	8	11	24:23
5. Rolnik B. Głogówek	**7**	**9**	**23:31**
6. Tarnovia Tarnów	7	1	16:34

ŚL. - OP. LIGA U-13, FINAŁ A

MKS Dąbrowa G. - Smyk 67:64 d.
(10:14, 20:11, 12:14, 10:13, d. 6:3)

Prochera 5, Kublicki, Sadlej 14, Pikuła 16, Wrzeszcz 4, Malinowski 1, Sypiański 15, Wosik, Łapiak 9.

1. UKS Katowice	1	2	+75
2. GTK Gliwice	1	2	+46
3. MKS Dąbrowa G.	1	2	+3
4. Smyk Prudnik	**1**	**1**	**-3**
5. MOSM Tychy	1	1	-46
6. MOSM Bytom	1	1	-75

2. LIGA KOBIET

RMKS Rybnik - Chrobry Głuchołazy84:55
(16:12, 24:8, 12:20, 32:15)

Gracz 5, Kanarska 5, Jankowska 12, Szecel, Madej, Gajos, Michalak 4, Barczuk 6, Gola 2, Bolek 21.

1. RMKS Rybnik	13	26	+278
2. Chrobry Głuchołazy	13	22	+124
3. AZS Katowice	12	21	+173
4. Zagłębie Sosnowiec	12	20	+231
5. Olimpia Wodzisław Śl.	12	20	+89
6. RKK AZS Racibórz	12	17	+86
7. Stal Brzeg	13	16	-37
8. ISWJ Wisła	13	15	-228
9. Dwójka Kamienica Polska	14	13	-716

SPARINGI PIŁKARSKIE

GKS Głuchołazy - Fortuna Głogówek 1:4
Wesoły - 2, Rudziński, Levandovych

LZS Ligota Turawska- Pogoń Prudnik 4:4
Mięczakowski - 3, Chrzanowski

LZS Walce - MKS Gogolin 0:1

FUTSAL

Splendor dla Twardawy

W Holandii trwają 12. Mistrzostwa Europy w futsalu. Biało-czerwoni rywalizują w grupie C, a ich przeciwnikami są drużyny narodowe Chorwacji (1:3), Słowacji i Rosji. Selekcjonerem reprezentacji Polski jest Błażej Korczyński, który w przeszłości występował w KS Twardawa! 44-latek jako zawodnik wystąpił w ponad 60 oficjalnych spotkaniach międzypaństwowych. Pięciokrotnie zdobywał tytuł mistrza Polski. Sięgał po koronę króla strzelców futsalowej ekstraklasy, a także wznosił Puchar i Superpuchar Polski.

- Zawsze bardziej ciągnęło mnie do hali niż na trawę – powtarza. (w) ■

Błażej Korczyński w przeszłości występował w KS Twardawa

ŁĄCZY NAS PIŁKA

SMS O TREŚCI: PREFIKS.NUMER KANDYDATA
(WYBIERZ Z LISTY) NALEŻY WYSŁAĆ POD 72601 (KOSZT 2,46 ZŁ Z VAT)

PLEBISCYT SPORTOWY NA NAJPOPULARNIEJSZEGO SPORTOWCA 2021 ROKU II RUNDA

Tygodnik Prudnicki

Sportowiec
- Julia Dancewicz (jujitsu, Saints United Kings Prudnik)
- Tymoteusz Galik (piłka nożna, LZS Dytmarów)
- Krzysztof Górka (tenis stołowy, Grom Szybowice)
- Piotr Łukaszów (piłka nożna, Rolnik Biedrzychowice)
- Paweł Macyszyn (piłka nożna, Partyzant Kazimierz)
- Grzegorz Mordzak (koszykówka, Pogoń Prudnik)
- Kamil Skrzypek (piłka nożna, LZS Dytmarów)
- Agata Sobkowicz (piłka nożna, Rolnik B. Głogówek)
- Szymon Sobolewski (piłka nożna, LZS Czyżowice)
- Dorian Zdebski (karate, Zarzewie Prudnik)

Trener
- Tadeusz Brudniak (karate, Zarzewie Prudnik)
- Kamil Lubaszka (piłka nożna, LZS Lubrza)
- Arkadiusz Maus (piłka nożna, LUKS RB Głogówek)
- Sebastian Muzyka (piłka nożna, Piątka Prudnik)
- Jarosław Olajossy (piłka nożna, AP Biała)
- Grzegorz Pawłowski (piłka nożna, LKS Szonów, P. Kazimierz)
- Krystian Trentkiewicz (pływanie, KP Sójka Prudnik)
- Bartosz Trytek (koszykówka, Pogoń Prudnik)
- Krzysztof Witek (piłka nożna, Sudety Moszczanka)
- Arkadiusz Zadrożny (piłka nożna, LZS Dytmarów)

Młody Sportowiec
- Kajetan Charków (łucznictwo, Obuwnik Prudnik)
- Jakub Kołodziej (piłka nożna, LZS Lubrza)
- Adrian Majda (piłka nożna, LZS Lubrza)
- Piotr Majerek (piłka nożna, Piątka Prudnik)
- Dawid Marszałek (karate, Zarzewie Prudnik)
- Kacper Mąka (piłka nożna, LZS Lubrza)
- Michał Ostarek (piłka nożna, Partyzant Kazimierz)
- Marek Pasternak (piłka nożna, LZS Lubrza)
- Oliwia Pytel (karate, Zarzewie Prudnik)
- Karol Rokicki (kolarstwo, White MTB Team Biała)

Działacz
- Bogdan Butor (piłka nożna, Pogoń Prudnik)
- Tomasz Charków (łucznictwo, Obuwnik Prudnik)
- Aleksandra Cziomer (piłka nożna, Partyzant Kazimierz)
- Andrzej Gajewski (tenis stołowy, Grom Szybowice)
- Henryk Kostka (piłka nożna, LZS Ligota B.-Radostynia)
- Juliusz Krawczyński (koszykówka, Smyk Prudnik)
- Mateusz Kruk (piłka nożna, LZS Rudziczka)
- Wilfryd Parchatka (piłka nożna, Rolnik B. Głogówek)
- Robert Sajonz (piłka nożna, Polonia Pogórze-Łącznik)
- Jan Siekaniec (karate, szachy, Zarzewie Prudnik)

Kupon należy dostarczyć osobiście bądź listownie do 11 lutego 2022 r. (piątek), do godz. 12.00 na adres: Spółka Wydawnicza „ANEKS", 48-200 Prudnik, ul. Kościuszki 13a. O terminowości oddania głosu decyduje data stempla pocztowego.

PATRONAT NAD PLEBISCYTEM SPRAWUJE STAROSTA PRUDNICKI RADOSŁAW ROSZKOWSKI

PLEBISCYT

Wskaż najpopularniejszych!

Na „placu boju" pozostało już tylko 40 kandydatów - 10 w każdej kategorii

Damian WICHER

Półfinaliści Plebiscytu reprezentują barwy 23 klubów w 9 dyscyplinach. Rekordziści posiadają po 5 przedstawicieli. Ponad połowa pretendentów (25) związana jest z futbolem. Największym pechowcem I rundy okazał Szymon Smolski, któremu do awansu zabrakło jednego głosu. Z kolei Michała Rudzkiego, Łukasza Kabaszyna i Szymona Pajdę od półfinału dzieliły dwa „oczka".

Drugi etap Plebiscytu zakończy się 11 lutego w samo południe. Do decydującej rundy (16-25 lutego) przejdą 3 kandydatury w każdej kategorii, z zachowaniem dotychczasowej liczby głosów uzyskanych we wcześniejszej fazie zabawy. Głosowanie odbywa się za pośrednictwem kuponów drukowanych w „Tygodniku Prudnickim" przez cały wskazany okres oraz poprzez SMS (koszt: 2,46 zł z VAT). Kupony gazetowe przesyłać można pocztą (o terminowości oddania w ten sposób głosu decyduje data stempla pocztowego) lub dostarczyć do redakcji osobiście (Spółka Wydawnicza „ANEKS", ul. Kościuszki 13a, 48-200 Prudnik). Regulamin Plebiscytu dostępny jest na www.terazprudnik.pl. ■

SPORTOWIEC

● Julia Dancewicz (jujitsu, Saints United Kings Prudnik, TPS.5) ● Tymoteusz Galik (piłka nożna, LZS Dytmarów, TPS.10) ● Krzysztof Górka (tenis stołowy, Grom Szybowice, TPS.15) ● Piotr Łukaszów (piłka nożna, Rolnik Biedrzychowice, TPS.34) ● Paweł Macyszyn (piłka nożna, Partyzant Kazimierz, TPS.36) ● Grzegorz Mordzak (koszykówka, Pogoń Prudnik, TPS.41) ● Kamil Skrzypek (piłka nożna, LZS Dytmarów, TPS.55) ● Agata Sobkowicz (piłka nożna, Rolnik B. Głogówek, TPS.57) ● Szymon Sobolewski (piłka nożna, LZS Czyżowice, TPS.60) ● Dorian Zdebski (karate, Zarzewie Prudnik, TPS.70).

MŁODY SPORTOWIEC

● Kajetan Charków (łucznictwo, Obuwnik Prudnik, TPJ.4) ● Jakub Kołodziej (piłka nożna, LZS Lubrza, TPJ.14) ● Adrian Majda (piłka nożna, LZS Lubrza, TPJ.23) ● Piotr Majerek (piłka nożna, Piątka Prudnik, TPJ.24) ● Dawid Marszałek (karate, Zarzewie Prudnik, TPJ.25) ● Kacper Mąka (piłka nożna, LZS Lubrza, TPJ.26) ● Michał Ostarek (piłka nożna, Partyzant Kazimierz, TPJ.28) ● Marek Pasternak (piłka nożna, LZS Lubrza, TPJ.30) ● Oliwia Pytel (karate, Zarzewie Prudnik, TPJ.38) ● Karol Rokicki (kolarstwo, White MTB Team Biała, TPJ.40).

TRENER

● Tadeusz Brudniak (karate, Zarzewie Prudnik, TPT.3) ● Kamil Lubaszka (piłka nożna, LZS Lubrza, TPT.12) ● Arkadiusz Maus (piłka nożna, LUKS RB Głogówek, TPT.15) ● Sebastian Muzyka (piłka nożna, Piątka Prudnik, TPT.19) ● Jarosław Olajossy (piłka nożna, AP Biała, TPT.20) ● Grzegorz Pawłowski (piłka nożna, LKS Szonów, Partyzant Kazimierz, TPT.22) ● Krystian Trentkiewicz (pływanie, KP Sójka Prudnik, TPT.27) ● Bartosz Trytek (koszykówka, Smyk Prudnik, TPT.28) ● Krzysztof Witek (piłka nożna, Sudety Moszczanka, TPT.29) ● Arkadiusz Zadrożny (piłka nożna, LZS Dytmarów, TPT.31).

DZIAŁACZ

● Bogdan Butor (piłka nożna, Pogoń Prudnik, TPD.4) ● Tomasz Charków (łucznictwo, Obuwnik Prudnik, TPD.5) ● Aleksandra Cziomer (piłka nożna, Partyzant Kazimierz, TPD.7) ● Andrzej Gajewski (tenis stołowy, Grom Szybowice, TPD.9) ● Juliusz Krawczyński (koszykówka, Smyk Prudnik, TPD.13) ● Mateusz Kruk (piłka nożna, LZS Rudziczka, TPD.14) ● Henryk Kostka (piłka nożna, LZS Ligota B.-Radostynia, TPD.15) ● Wilfryd Parchatka (piłka nożna, Rolnik B. Głogówek, TPD.20) ● Robert Sajonz (piłka nożna, Polonia Pogórze-Łącznik, TPD.24) ● Jan Siekaniec (karate, szachy, Zarzewie Prudnik, TPD.25).

eprasa.pl c120adabe0

INFORMATOR

APTEKI

dyżury oraz pogotowie pracy w porze nocnej, w niedziele, święta i inne dni wolne od pracy
środa (26.01.2022) – środa (2.02.2022)
UWAGA!
Apteki nie dyżurują w nocy. Plan pracy aptek może ulec zmianie.

PRUDNIK

Dyżury od poniedziałku do piątku w godz. 21.00-24.00; w sobotę w godz. 20.00-24.00; w niedzielę i święta w godz. 19.00-24.00
ŚR, CZW
Apteka „Optima"
ul. Nyska 1, tel. 77 436 65 90
CZW, PT, SO
Apteka „Pod Złotym Wężem"
ul. Powstańców Śląskich, tel. 77 406 70 93
SO, NI, PN
Apteka Burchacińscy Spółka Jawna
ul. Skowrońskiego 28, tel. 77 887 01 01
PN, WT, ŚR
Apteka „Kolorowa"
ul. Sobieskiego 15, tel. 730 942 198

GŁOGÓWEK

Dyżury od poniedziałku do piątku w godz. 19.00-21.00; w sobotę w godz. 14.00-17.00; w niedzielę i święta w godz. 9.00-17.00
ŚR, CZW, PT, SO, NI
Apteka Nowa „M. & T. Schmidt"
ul. Mickiewicza 20, tel. 77 437 34 75
NI, PN, WT, ŚR
Apteka „Crategus"
ul. Zamkowa 1, tel. 77 437 37 96

BIAŁA

Apteki w Białej nie prowadzą dyżurów
Apteka „Pod Lwem",
ul. 1 maja 18, tel. 77 438 70 22
Apteka im. Karola Wojtyły,
ul. Opolska 2a, tel. 77 438 74 06
Apteka im. św. Kamila,
Rynek 14, tel. 77 438 71 21

ŁĄCZNIK

Pogotowie rozpoczyna się o godz. 16.00
Apteka mgr Krystyna Wiśniewska,
Łącznik 48 – 220 ul. Skowrońskiego 4, tel. 77 437 63 68

KORFANTÓW

Apteka „Apteka Rodzinna"
ul. Wyzwolenia 16, tel. 77 435 60 27
Apteka Elżbieta Wilk
ul. Wyzwolenia 19, tel. 77 431 90 48

STRZELECZKI

Apteka „Sub-Sole",
Strzeleczki, ul. Sienkiewicza 33, tel. 77 466 82 00
Punkt apteczny „Sub-Sole",
Dziedzice, ul. Główna 15, tel. 77 466 87 58
Apteka Arnika,
Dobra, ul. Szkolna 2, tel. 77 466 83 09
Kujawy, ul. Opolska 1 C, tel. 77 466 87 58

WALCE

Apteka,
ul. Mickiewicza 7, tel. 77 466 01 23

Telefon alarmowy 112
Nocna i świąteczna pomoc lekarska
PCM ul. Piastowska 64, tel. 77 406 78 99

WAŻNE TELEFONY

Prudnik
Informacja PKP, tel. 19 757
Urząd Skarbowy, ul. Kopernika 1a, tel. 77 436 99 00

POGOTOWIA

Ratunkowe 112, 999, 77 438 78 85
Straż Pożarna 112, 998, 77 438 05 30
Policja 112, 997, 478 629 203
Energetyczne 991
Gazowe 992
Wodno-Kanalizacyjne 994
>> Prudnik 77 436 25 56
>> Głogówek 77 437 46 47
Drogowe 981
Opiekuńcze 77 474 54 45
Straż Miejska 77 406 62 42

POWIATOWY RZECZNIK KONSUMENTÓW
Starostwo Powiatowe w Prudniku, pok. 4
tel. 77 436 93 09, 576 834 168
środa i piątek 7.30 -13.00

OŚRODEK POMOCY SPOŁECZNEJ W PRUDNIKU 77 406 70 38

OŚRODEK POMOCY SPOŁECZNEJ W GŁOGÓWKU 77 438 00 40

OŚRODEK POMOCY SPOŁECZNEJ W BIAŁEJ 77 438 71 40

OŚRODEK POMOCY SPOŁECZNEJ W LUBRZY 77 407 46 79

KULTURA

OŚRODKI KULTURY

Prudnicki Ośrodek Kultury i Biblioteki Publicznej w Prudniku
Siedziba główna POK – Pałac Fränkla, ul. Kościuszki 1A, 48 – 200 Prudnik, tel. 77 436 33 96.
Miejsko-Gminna Biblioteka Publiczna, ul. Mickiewicza 1, 48 – 200 Prudnik, tel. 77 436 27 60.
Kino Diana, ul. Mickiewicza 1, 48 – 200 Prudnik, tel. 77 436 66 85.

Miejsko-Gminny Ośrodek Kultury w Głogówku
Ul. Batorego 10, 48-250 Głogówek, tel. 77 406 91 40. Godziny otwarcia: pon - pt - od 8.00 do 20.00.

Gminne Centrum Kultury w Białej
Ul. Prudnicka 35, 48-210 Biała, tel./faks 077 438 70 26.

Gminny Ośrodek Kultury w Lubrzy
Ul. Wolności 73, 48-231 Lubrza, tel./faks 77 407 46 83.

Ośrodek Sportu i Rekreacji w Prudniku
Ul. Parkowa 4, 48-200 Prudnik, tel. 77 436 25 63.

Městské informační a kulturní středisko w Krnovie
náměstí Míru 1/14, 794 01 Krnov, tel. 554 614 706, e-mail: posta@mikskrnov.cz.

MUZEA

Muzeum Ziemi Prudnickiej
Siedziba główna - Arsenał, ul. Chrobrego 5, 48-200 Prudnik, tel. 77 406 80 60, czynne: wtorek-piątek 8.00-16.00, 2. sobota miesiąca: 10.00-16.00. Ekspozycja stała: etnografia, historia Prudnika, Stanisław Szozda. Centrum Tradycji Tkackich - ul. Królowej Jadwigi 23, czynne: wtorek-piątek 8.00-16.00, 4. sobota miesiąca 10.00-16.00. Wieża Woka, Plac Zamkowy czynna od 1 maja do 30 września od wtorku do piątku 12.00-16.00 oraz w soboty, niedziele i święta 12.00-18.00. Cena biletów: Arsenał normalny 10 zł, ulgowy 5 zł, grupowy (20-35 osób) 100 zł, CTT normalny 10 zł, ulgowy 5 zł, grupowy 100 zł, Wieża Woka normalny/ulgowy 5 zł, grupowy 50 zł. Bilet rodzinny (tylko z Kartą Dużej Rodziny lub Opolską Kartą Rodziny) - 20 zł (obejmuje wszystkie obiekty MZP). **W czwartki do obiektów muzeum wstęp wolny (poza Wieżą Woka).**

Muzeum Regionalne w Głogówku
Ul. Słowackiego 1, 48-250 Głogówek, tel. 77 437 35 00, godziny otwarcia: wtorek – piątek: 10.00 – 14.00.

Muzeum Śląska Opolskiego
Ul. św. Wojciecha 13, Opole, tel. 77 453 66 77. Czynne 9.00-15.30 (wtorek-piątek), 10.00-15.00 (sobota), 12.00-17.00 (niedziela), nieczynne (poniedziałek). Ekspozycja stała: „Pradzieje Opolszczyzny" i „Opole - gród, miasto, stolica regionu". „Galeria malarstwa polskiego XIX i XX wieku", „W kręgu farmacji".

Městské muzeum w Zlatých Horách
Nám. Svobody 94, 79376 Zlaté Hory. Czynne od wtorku do piątku, od godz. 9.00 do 12.00 i od 13.00 do 16.00.

Městské muzeum w Krnovie
náměstí Míru 14, 794 01 Krnov, tel. 554 614 706, e-mail: muzeum@mikskrnov.cz.

IZBY REGIONALNE

• Farska stodoła w **Biedrzychowicach**, usytuowana obok plebani. Jest tu eksponowane wyposażenie dawnego śląskiego domu. Kontakt z Różą Zgorzelską (tel. 77 437 17 99, kom. 668 290 809).
• Izba śląska w Publicznym Gimnazjum nr 1 w **Głogówku**. ul. Kościuszki 10, tel. 77 437 35 92. W wydzielonych pomieszczeniach znajdują się tematyczne ekspozycje: dawna pralnia, kuchnia, sypialnia, klasa itp.
• Izba regionalna na poddaszu budynku szkolnego w **Przechodzie** (gmina Korfantów). Zgromadzono w niej stroje regionalne, przedmioty codziennego użytku, sprzęty rolnicze, mapy, fotografie.
• Izba regionalna w Wiejskim Centrum Aktywizacji w **Rudziczce**. Izbę można zwiedzać od poniedziałku do piątku, w godz. od 13.00 do 20.00.
• Izba regionalna w Powiatowym Centrum Kształcenia Praktycznego w **Prudniku** (ul. Prężyńska). Kontakt z Centrum Kształcenia Zawodowego i Ustawicznego w Prudniku (ul. Podgórna).

Zabytkowy spichlerz w Trzebinie
Czynne w każdą niedzielę, od godz. 15.00 do 17.00. Kontakt: sołtys Roman Pilch (77 436 03 22), Józefa Bogusz (77 436 60 22), Daniela Mojak (784 181 951).

Prudnicki garnizon
Była siedziba Ośrodka Sportu i Rekreacji w Prudniku (łaźnia miejska), ul. Parkowa 4, Prudnik. Czynne w każdy wtorek w godz. 10.00-12.00 i czwartek w godz. 16.00-18.00 (w dniach otwarcia OSiR). Historia byłego garnizonu w Prudniku – ekspozycja Zarządu Koła Związku Żołnierzy Wojska Polskiego.

CENY PALIW	95	ON	LPG
„Orlen" Prudnik	5,84	5,94	3,22
„Moya" Głuchołazy	5,82	5,89	3,12
„Pieprzyk" Prudnik	5,75	5,84	3,19
„STW" Prudnik	5,74	5,84	-
„Orlen" Biała	5,87	5,94	3,13
„Pegaz" Prudnik	5,79	5,88	3,27
„Pegaz" Głogówek	5,76	5,79	3,27

WALUTY	Jerzy Mochnik Prudnik Sobieskiego 24	NBP
1 eur	4,55 / 4,57	4,51 / 4,59
1 usd	4,03 / 4,05	4,02 / 4,07
1 gbp	5,43 / 5,45	5,39 / 5,48
1 chf	4,40 / 4,42	4,35 / 4,44
100 czk	18,45 / 18,55	18,50 / 18,84

Stan: 25 stycznia, godz. 8.00 - 8.30 zebrała: Aleksandra Ślusarczyk

Kino Diana w Prudniku

REPERTUAR

26.01 (środa)
16.30 – W 80 DNI DOOKOŁA ŚWIATA. Animacja/przygodowy od 5 lat, dubbing 2D, Francja/Belgia 2021 - 1 godz. 22 min.
19.00 – KONIEC ŚWIATA CZYLI KOGEL MOGEL 4. Komedia od 12 lat, Polska 2022 - 1 godz. 36 min.

27.01 (czwartek)
16.30 – KONIEC ŚWIATA CZYLI KOGEL MOGEL 4. Komedia od 12 lat, Polska 2022 - 1 godz. 36 min.

28.01 (piątek)
16.30 – W 80 DNI DOOKOŁA ŚWIATA. Animacja/przygodowy od 5 lat, dubbing 2D, Francja/Belgia 2021 - 1 godz. 22 min.
19.00 – KRZYK. Horror od 16 lat, napisy 2D, USA 2022 - 2 godz.

02.02 (środa)
11.00 – W 80 DNI DOOKOŁA ŚWIATA. Animacja/przygodowy od 5 lat, dubbing 2D, Francja/Belgia 2021 - 1 godz. 22 min.
14.00 – MOJE ŻYCIE TO CYRK. Familijny/komedia od 7 lat, dubbing 2D, Kanada 2022 - 1 godz. 40 min.

03.02 (czwartek)
16.30 – W 80 DNI DOOKOŁA ŚWIATA. Animacja/przygodowy od 5 lat, dubbing 2D, Francja/Belgia 2021 - 1 godz. 22 min.
19.00 – KRZYK. Horror od 16 lat, napisy 2D, USA 2022 - 2 godz.

04.02 (piątek)
16.30 – WIKI I JEJ SEKRET. Familijny/komedia b/o, dubbing 2D, Francja 2022 - 1 godz. 27 min.
19.00 – KRZYK. Horror od 16 lat, napisy 2D, USA 2022 - 2 godz.

Podczas seansu filmowego, każdy widz zobowiązany jest do założenia maseczki.
Kasa kina Diana czynna jest od środy do niedzieli, na godzinę przed pierwszym seansem filmowym. Pół godziny po rozpoczęciu ostatniej projekcji kasa jest zamknięta.
www.kinodiana.pl
Prudnicki Ośrodek Kultury

REKLAMA

DZIWNE

Zabrakło połączenia

ANDRZEJ DEREŃ

Nie ma możliwości bezpiecznego przejścia ze ścieżki wzdłuż szosy na terenie obiektu handlowego

Choć większość z nas skupia się na braku połączenia ścieżek pieszo-rowerowych na odcinku ronda Szozdy w Lubrzy, to jest jeszcze jeden podobny mankament związany z oddaniem do użytku parku handlowego. Otóż chodniki na terenie obiektu nie są połączone ze ścieżką pieszo-rowerową wzdłuż drogi wojewódzkiej. Jakimś cudem projektantowi udało się zespolić jezdnie, ale już – przecież równie istotnych ciągów dla pieszych – zabrakło. Pieszy nie może też przejść po trawniku, bo wykonany został rów, więc nie pozostaje nic innego, jak tylko wejść na jezdnię, a to oznacza, że wprowadza się niepotrzebny element obniżenia bezpieczeństwa. Piesi to również inwalidzi, czy rodzice z wózkami dziecięcymi. (d) ■

Tygodnik Prudnicki

REDAKCJA I BIURO OGŁOSZEŃ
48-200 Prudnik, ul. Kościuszki 13a
TELEFON
77 436 28 77
INTERNET
www.terazprudnik.pl
www.aneks.com.pl
www.facebook.pl/tygodnikprudnicki
E-MAIL
redakcja@tygodnikprudnicki.pl
REDAKTOR NACZELNY
Andrzej DEREŃ
andrzej.deren@tygodnikprudnicki.pl

SEKRETARZ REDAKCJI
Grzegorz WEIGT
SEKRETARIAT
Aleksandra ŚLUSARCZYK
PUBLICYŚCI
Damian WICHER
Mieczysław MATCZAK
Marek KARP
WSPÓŁPRACA
Daniela DŁUGOSZ-PENCA
Franciszek DENDEWICZ
Adam LUTOGNIEWSKI
Bożena TOKAR-MATKOWSKA
REKLAMA
Adam MYŚKÓW
reklama@tygodnikprudnicki.pl

WYDAWCA
Spółka Wydawnicza ANEKS
48-200 Prudnik, ul. Kościuszki 13a
KONTO BANKOWE
Santander Bank Polska S.A. - 1 Oddział w Prudniku
84 1090 2226 0000 0005 7401 1084
DRUK
Polska Press Sp. z o.o., Oddział Poligrafia, Drukarnia w Sosnowcu
Nakład: 3050
BIURO OGŁOSZEŃ CZYNNE OD 8.15 DO 16.00
Redakcja zastrzega sobie prawo do skaracania nadesłanych materiałów prasowych i listów. Redakcja nie odpowiada za treść ogłoszeń i reklam. Nowy numer w każdą środę w kioskach i sklepach ziemi prudnickiej. Czekamy na sygnały, pomysły i informacje od Czytelników.

e-GAZETA
Gazeta w formie elektronicznej do nabycia na platformach:
egazety.pl eGazety.pl
e-kiosk.pl ekiosk.PL
eprasa.pl eprasa.pl

SKŁAD KOMPUTEROWY
Jarosław TOMASZEWICZ

PRENUMERATA W RUCHU
Zamówienia na prenumeratę można składać bezpośrednio na stronie www.prenumerata.ruch.com.pl lub kontaktując się z Telefonicznym Biurem Obsługi Klienta pod numerem: 801 800 803 lub 22 717 59 59, czynne w godzinach 7.00 - 18.00. Koszt połączenia wg taryfy operatora.

eprasa.pl c120adabe0

STUDNIÓWKA MATURZYSTÓW Z PRUDNICKIEGO MEDYKA

To był niesamowicie spędzony czas!

Odbędzie się? Zostanie odwołana? Te pytania zadawali sobie maturzyści z Publicznego Technikum w Zespole Szkół Medycznych im. J. Korczaka w Prudniku i ich rodzice. Mowa o studniówce. Tak było zapewne w całym kraju.

Krystyna SIKORA

W czasach pandemii planowanie imprez jest ryzykowne. Z uwagą śledzone są komunikaty służb sanitarnych. W ub. roku ominęła maturzystów ta przyjemność. W 2022 mają więcej szczęścia - wszak to pierwszy, jedyny w swoim rodzaju, niepowtarzalny bal.

15 stycznia przyszli ortopedzi i masażyści zjawili się w prudnickiej „Oazie" w pięknych, wieczorowych kreacjach. Z wielką gracją odtańczyli poloneza, czym wzbudzili zachwyt zaproszonych gości – pedagogów i przybyłych na ten szczególny moment imprezy rodziców.

Kasia Rojek i Mateusz Bojanowski, pełniący rolę gospodarzy balu, w pięknej przemowie podziękowali dyrekcji i nauczycielom za 4 lata nauki, „za każdą porcję wiedzy, za wyrozumiałość, za ciepły uśmiech", za to, że otrzymali w tej szkole „szansę na lepsze życie". Wyrazili wdzięczność wychowawczyni, mgr Sylwii Rolle za wszelkie dobro. Nauczyła ich też „patrzenia na świat przez różowe okulary".

Dyrektor szkoły mgr Adrianna Benroth, złożyła maturzystom życzenia udanej realizacji życiowych planów i marzeń, by wiedzę, umiejętności i doświadczenia zdobyte w murach korczakowskiej szkoły właściwie spożytkowali w życiu.

ZSM

Po uroczystej kolacji rozpoczęła się zabawa – tańcom i pląsom nie było końca, wszak mamy karnawał...

Tak wspominają studniówkę maturzyści: Paulina: „Było wiele atrakcji, m.in. przybył do nas minionek, miś oraz robot z pokazem laserowych świateł i sztucznych ogni".

Laura z Wiktorią wzdychają: „Bardzo przeżywałyśmy to wydarzenie, chciałyśmy, by wszystko było tak, jak sobie wymarzyłyśmy – w końcu to nasz pierwszy bal".

Marta z Pauliną zwróciły uwagę na wystrój sali „kolorem dominującym był złoty – taką barwę ma tarcza, jaką otrzymaliśmy w ogólnopolskim rankingu szkół średnich „Perspektyw". Już po raz trzeci!!!". Był też kolor granatowy: „odpowiada on kolorowi loga naszej szkoły". Maturzyści przyznają zgodnie, że: „wszystko przebiegało według planu, był to niesamowicie spędzony czas!".

Pozostaje szkolna rzeczywistość. Jak konkluduje Laura: „Studniówka powinna skłonić do refleksji – to ostatni dzwonek, by rozpocząć intensywne przygotowania do matury. Przed nami też czas podejmowania ważnych życiowych decyzji".

Maturzystów z Medyka czeka ważne wyzwanie. Złotą Tarczę „wywalczyli" starsi koledzy, maturzyści w ubiegłych latach. Wypadałoby podtrzymać tradycję...

Oby się udało! Życzymy im tego z całego serca! ■

CHCESZ POCHWALIĆ SIĘ ZDJĘCIEM STUDNIÓWKOWYM? WYŚLIJ JE DO REDAKCJI!

VOX ART NATALIA RYGIEL

Natalia Rygiel

MUZYKA

Natalia, jakiej jeszcze nie znaliście

Uczy, bawi, uczestniczy w rozwoju dzieci, a jej rymowanki łamią barierę miliona wyświetleń. Natalia Rygiel, bo o niej mowa, realizuje się w nowym projekcie.

Damian WICHER

Urodzona w Prudniku wokalistka nagrała dla „Jellyphant" już osiem utworów. Zlecenia otrzymuje z Czech.

– To długa historia – śmieje się, pytana o początki przedsięwzięcia. – Przeczytałam kiedyś książkę Michała Kozłowskiego „Jak zostać tekściarzem". Na samym końcu było napisane: „Chcesz skonsultować tekst? Napisz do mnie maila". Napisałam, Michałowi przypadło do gustu.

Artyści zaczęli ze sobą współpracować. Literat napisał dla Natalii m.in. dwa teksty na płytę „NowoRoczni".

– Pewnego dnia zdradził, że tłumaczy teksty z angielskiego na polski piosenek dla dzieci. I że szukają wokalistki. Nagrałam im demo „Pudełko na zabawki". Tak im się spodobało, że na demo się skończyło (uśmiech).

Kolejne produkcje były tylko kwestią czasu. Podział ról jest jasny.

– Michał tłumaczy, ja śpiewam. Najważniejsze, że sprawia mi to frajdę, szczególnie śpiewanie tych partii dziecięcych. Rymowankę o nocniku nagrywałam chyba z pięć razy, bo płakałam ze śmiechu – wspomina.

Natalia Rygiel w 2011 roku współzakładała rockowy zespół Misscore. Dwa lata później wygrała prestiżowy konkurs wokalny, w którym nagrodą był występ u boku Ewy Farnej. W roku 2017 wzięła udział w 8. edycji telewizyjnego talent show „The Voice of Poland". Przed trzema laty ukazał się jej debiutancki singiel „Złudzenia". Niedawno otworzyła profesjonalne studio nagrań „Vox Art" w Lubrzy. Obecnie realizuje kolejne interesujące projekty. Ma ogromny talent i wykazuje niemniejszy zapał do pracy. ■

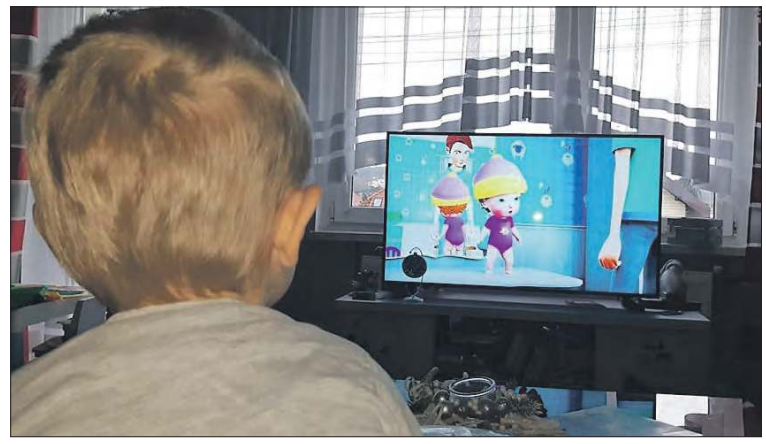

DAMIAN WICHER

Rymowanki Jellyphant w wykonaniu Natalii Rygiel odsłuchać można na youtube.com.

eprasa.pl c120adabe0