Mamy dofinansowanie na kolejne elektryki

Prawie 10 mln zł otrzyma Piotrków Trybunalski na zakup kolejnych 5 elektrycznych autobusów. Umowę w ramach programu „Zielony Transport Publiczny" Narodowego Funduszu Ochrony Środowiska i Gospodarki Wodnej, podpisał w poniedziałek (12.09.2022) w Opocznie prezydent Krzysztof Chojniak.

czytaj na str. 4

ISSN 1427-9096

14 września 2022 r. Nr 37 ISSN 1427 - 9096 indeks 337846 2,00 zł (w tym 5% VAT)

Trybunalski Tydzień 25 lat

reklama

REKLAMA

Piotrków Trybunalski, Aleksandrów, Czarnocin, Gorzkowice, Grabica, Łęki Szlacheckie, Moszczenica, Rozprza, Sulejów, Wola Krzysztoporska, Wolbórz

Ostatnia bitwa – o wszystko!

Nastoletni Patryk z Piotrkowa walczy o życie

czytaj na str. 3

fot. materiały prywatne

REKLAMA

eprasa.pl c132a9af06

Kronika trybunalska (i nie tylko) z…przymrużeniem oka

To prawdopodobnie koniec marzeń o szybkiej modernizacji ul. Roosevelta, przynajmniej na całej długości – pisał portal epiotrkow.pl. Okazało się, że przy aktualnych cenach i sytuacji na rynku, miasto nie jest w stanie wykonać tej inwestycji. Na razie stać jedynie na zamknięcie przejazdu na Roosevelta (po piotrkowsku: Rosfelta).

Trudną sytuację finansową miasta z pewnością może uratować inicjatywa radnych Prawa i Sprawiedliwości. Chcą oni likwidacji darmowych przejazdów komunikacją miejską dla 23 radnych. Podczas ostatniej sesji złożyli wniosek w tej sprawie. Tak, z pewnością uzyskane w ten sposób oszczędności pozwolą do modernizację ulicy Roosevelta (po piotrkowsku: Rosfelta).

Mediateka 800-lecia w Piotrkowie Trybunalskim wzbogaciła się o innowacyjne folie ciekłokrystaliczne. Zamontowano je zarówno na szybach zewnętrznych, jak i świetlikach dachowych. I tak placówka dzięki folii zyskała dodatkowe zaciemnienie pomieszczeń. Foliarze powinni być zadowoleni.

Ulicami Piotrkowa Trybunalskiego już po raz 42. przeszedł Męski Publiczny Różaniec. W wydarzeniu wzięło udział ok. 50 mężczyzn, czyli frekwencja jakby coraz lepsza. Panowie śpiewali pieśni religijne, czytali Pismo Święte, modlili się oraz rozważali tajemnice bolesne różańca. Cały czas czekam na Żeński Publiczny Różaniec. No bo chyba panie mają się o co modlić?

Wareszcie śledczym w Piotrkowie Trybunalskim na chętnych czekają etaty dla pielęgniarki/pielęgniarza/ratownika medycznego oraz w dziale ochrony. Kandydaci na funkcjonariuszy mogą składać dokumenty do dnia 15 września. Praca w piotrkowskim areszcie śledczym wiąże się z dodatkowymi atrakcjami w postaci możliwości spotkania wielu znanych ludzi np. polskich gangsterów, skazanych polityków czy wojennych zbrodniarzy z zagranicy. Ale nie wiem, czy to zachęca.

Piotrkowscy policjanci zatrzymali 20-latka, który usiłował dokonać rozboju na stacji paliw. Mężczyzna zagroził pracownicom użyciem noża i zażądał wydania pieniędzy. Wtedy pojawił się właściciel stacji, który potraktował napastnika strzałem z gaśnicy przeciwpożarowej. To z pewnością mocno ostudziło zapał złodzieja, który kilka minut po zdarzeniu był już w rękach policjantów. Za rozbój z użyciem niebezpiecznego narzędzia grozi mu kara do 15 lat pozbawienia wolności. Mam nadzieję, że zastosowanie gaśnicy nie zostanie potraktowane jako użycie niebezpiecznego narzędzia.

Zkolei policjanci z Radomska zatrzymali 40-latka, który niemal w centrum miasta hodował konopie indyjskie. Osiem dorodnych 2-metrowych krzewów konopi, a w domu schowane dodatkowo 110 gramów suszu marihuany miały według relacji zatrzymanego, służyć mu na jego własny użytek. Mało tego, hodowca miał też sporo pretensji do funkcjonariuszy, którzy zniszczyli mu uprawę. Pytał ich: jakim prawem to robią, skoro roślinek nie posadzili? Jest w tym jakaś logika.

28–letnia mieszkanka gminy Przedbórz odpowie za jazdę samochodem pod wpływem alkoholu. W miejscowości Wola Przedborska prowadząc osobowego seata, uderzyła w ogrodzenie jednej z posesji. Policjantom tłumaczyła, że wsiadła „za kółko", bo musiała jechać do pracy. Z jednej strony wypada wyrazić uznanie z powodu wrodzonego poczucia obowiązku, z drugiej….wiadomo.

Personel Samodzielnego Szpitala Wojewódzkiego im. Mikołaja Kopernika w Piotrkowie Trybunalskim przygotował dla pacjentów duże ułatwienie. Uruchomiono tam Punkt Przyjęć Planowych dla osób z ustalonym terminem hospitalizacji. Planowe przyjęcia? W szpitalu?? W polskim szpitalu??? To brzmi jak w „Na dobre i na złe".

Piotrkowianie skarżą się na egipskie ciemności na ul. Roosevelta w Piotrkowie. Twierdzą, że uliczne oświetlenie na odcinku od szpitala do przejazdu kolejowego nie działa od ponad miesiąca. Zdaniem dyrektora Zarządu Dróg i Utrzymania Miasta, możemy mieć do czynienia z jakimś sabotażystą, który to światło co jakiś czas wyłącza. A może to wcale nie sabotażysta, tylko ktoś, kto zdaje sobie sprawę z trudnej sytuacji gospodarczo-ekonomicznej?

Marcin Cecotka

OGŁOSZENIE

REKLAMA

REKLAMA

eprasa.pl c132a9af06

Ostatnia bitwa – o wszystko!

Nastoletni Patryk z Piotrkowa walczy o życie

Chłopcy w jego wieku marzą o wyjściu na randkę, grze w piłkę czy wypadach z przyjaciółmi. On marzy o tym, żeby żyć... Patryk Wysmyk z Piotrkowa znów musi walczyć z nowotworem. Podstępny wróg zaatakował już po raz czwarty. Patryk i jego rodzice jednak się nie poddają. Szansa na wyzdrowienie to terapia w Barcelonie. Potrzeba jednak 2 milionów złotych. Zbiórka już ruszyła, a pomóc może każdy!

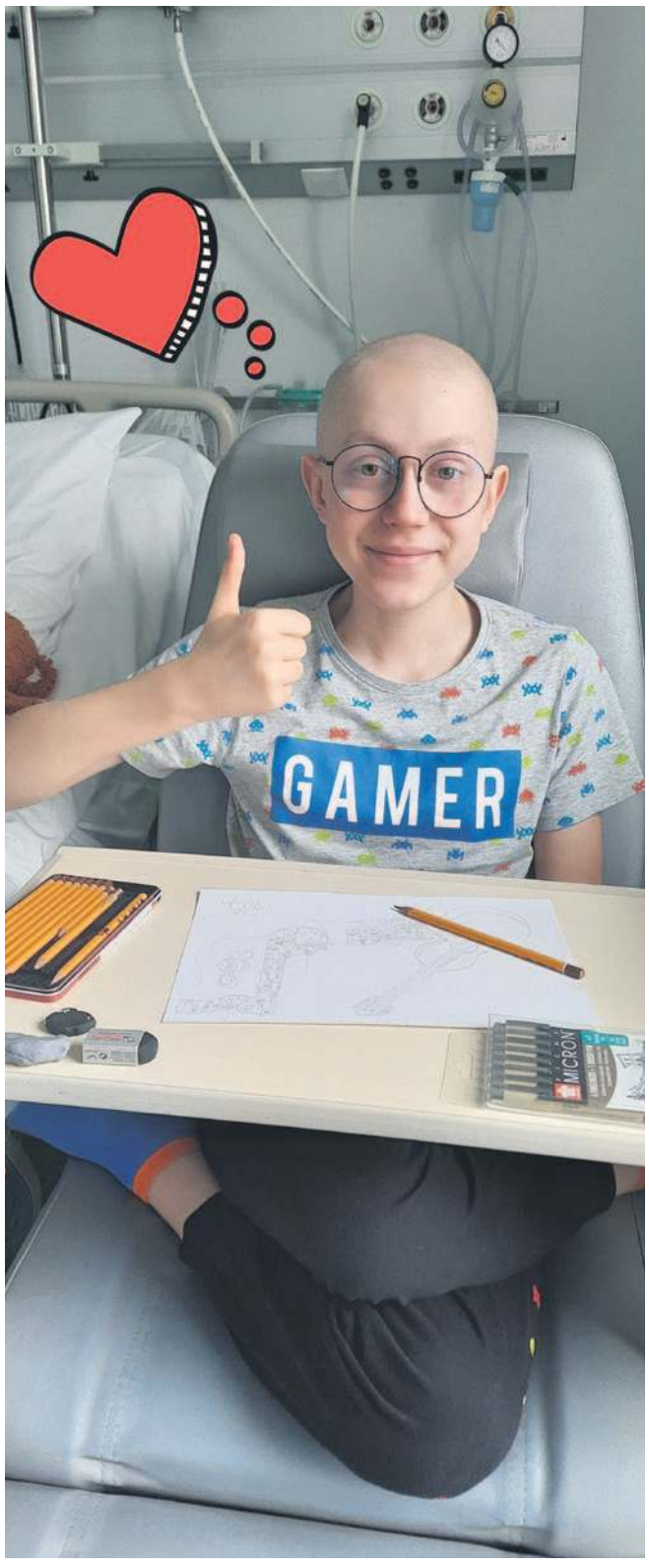

Informacja o kolejnej wznowie choroby spadła na rodzinę jak grom z jasnego nieba. Po latach terapii, leczenia i wyrzeczeń Patryk w końcu miał nadzieję na normalne życie. 1 września rozpoczął naukę w szkole ponadpodstawowej. - Pierwszy raz od lat mógł po prostu wyjść z domu, poznać nowych kolegów, uczyć się w klasie. O niczym innym nie marzył… I właśnie wtedy dowiedzieliśmy się, że przyszła wznowa – mówi Grażyna Wysmyk, mama Patryka.

Podstępny i bolesny przeciwnik

Neuroblastoma – tak nazywa się okropieństwo, z którym musi mierzyć się Patryk. Jest to nowotwór wieku dziecięcego. Nowotwór złośliwy, z przerzutami do kości. - To choroba ciężka w leczeniu. Przynosi wiele bólu i powikłań. Patryk to wszystko znosi cierpliwie i pokornie – mówi mama chłopca. - Jest cudownym dzieckiem. Bardzo mądrym i pokornym. W chorobie pomaga mu jego dar. Pięknie rysuje i maluje. Sam powiedział, że gdyby nie choroba, nie robiłby tego tak dobrze. Jego największym pragnieniem jest wrócić do normalności. Niestety od wielu lat jest skazany na leczenie – podkreśla.

Wszystko zaczęło się w lutym 2016 roku od bólu brzucha. Patryk ma wówczas 9 lat. Rodzice idą z chłopcem do lekarza, a na USG widać ogromnego, 14-centymetrowego guza. - Nasz świat w jednej chwili sypie się jak zamek z piasku, zdeptany nogą jakiegoś łobuza. U nas to nie był zwykły łobuz, którego można ustawić do kąta. To potwór, najgorszy z możliwych – złośliwy nowotwór w IV stadium, neuroblastoma – wspomina mama Patryka. Nowotwór najczęściej atakuje małe dzieci, ale Patryk zachorował dosyć późno. Rokowania nie były optymistyczne. Zaczęło się wyczerpujące leczenie, które trwało 1,5 roku. Na szczęście skończyło się sukcesem. Przerzuty zniknęły, pierwotny guz na nadnerczu się zmniejszył, a podczas operacji został w całości usunięty. Wtedy wydawało się, że nowotwór został pokonany, ale radość trwała tylko rok. - Przyszły kolejne wakacje i choć syn czuł się dobrze, wciąż musieliśmy jeździć na kontrolne badania. Podczas jednych z nich okazuje się, że w miejscu wycięcia guza jest wznowa – mówi pani Grażyna. Leczenie zaczęło się od początku. Tym razem zalążków guza nie udaje się usunąć, są trudniej umiejscowione. Nowa chemia, potem radioterapia i znowu radość. Patryk wygrywa z nowotworem już 2:0. Dobrze było przez półtora roku, a potem znów pojawiły się bóle brzucha. Lekarze odkryli kolejną wznowę. Nowotwór zaatakował trzeci raz, dając przerzuty na kręgosłup. Tym razem było jeszcze trudniej… Więcej konsultacji, nie wiadomo, jak leczyć. Znowu cykl chemii, a na koniec chemioimmunoterapia. W styczniu tego roku lekarze ogłaszają koniec leczenia i sukces. Wówczas – po trzech wyczerpujących walkach – wydawało się, że to koniec. Nowotwór znów dał jednak o sobie znać…

Szansa tylko w Barcelonie

Walka z nowotworem zabrała Patrykowi prawie całe dzieciństwo. Już jako nastolatek ma nadzieję na normalne życie. Od 1 września ma iść do szkoły średniej. Wcześniej musiał uczyć się tokiem indywidualnym. Teraz wszystko miało się zmienić. - Pod koniec sierpnia jedziemy jeszcze na badania kontrolne. Nie spodziewamy się usłyszeć, że ten potwór wrócił. Niestety, wyniki nie pozostawiają złudzeń. Pojawił się nowy guzek, jeszcze głębiej. Tak głęboko, że lekarze w Polsce nie podejmą się operacji. Jest to mały guzek, bardzo trudno usytuowany, przy naczyniach i przy aorcie. Jesteśmy zdruzgotani, ale nie poddajmy się. Ogromną nadzieją okazała się rozmowa z profesorem z Barcelony, który podejmie się leczenia. Tam znajduje się klinika specjalizująca się w leczeniu neuroblastomy. Profesor najpierw chce przeprowadzić operację i zbadać tego guza, aby wiedzieć, jak go leczyć – mówi pani Grażyna. Szansa na życie Patryka ma jednak ogromną cenę. - Abyśmy w ogóle pojechali na badania i operacje, musimy uzbierać pierwszą transzę w wysokości 300 tysięcy złotych. Całe leczenie zaplanowane jest na dziesięć miesięcy, a koszt zwala z nóg. Jest to 2 miliony złotych – dodaje mama chłopca.

Już wystartowała zbiórka na rzecz leczenia chłopca. Pomóc może każdy. Na portalu siepomoga założono zbiórkę, w której można wpłacać środki. - Błagamy wszystkich ludzi dobrej woli o pomoc. Każda złotówka wspomoże naszą zbiórkę. Kto może, ile może, jak może. Nieważne. Każda wpłata jest dla nas bardzo cenna – prosi Grażyna Wysmyk. To dopiero początek wspólnej walki o zdrowie dla Patryka. - Odzew ludzi z dobrym sercem jest wspaniały. W pomoc dla naszego syna zaangażowała się rzesza wolontariuszy. W szkołach organizowane są zbiórki. Będę festiwal i koncerty. Wierzę, że razem nam się uda – mówi pani Grażyna.

Wszystkich, którzy chcieliby pomóc Patrykowi wrócić do zdrowia, zachęcamy do wpłacania pieniedzyna konto zbiórki. Będzie także okazja pomóc podczas imprezy i zbiórek organizowanych w Piotrkowie i regionie. O wszystkich będziemy informoacą na bieżąco na łamach Tygodnia Trybunalskiego, portalu ePiotrkow.pl oraz radia Strefa FM.

Krzysztof Rudzki,
Paulina Kołodziejska

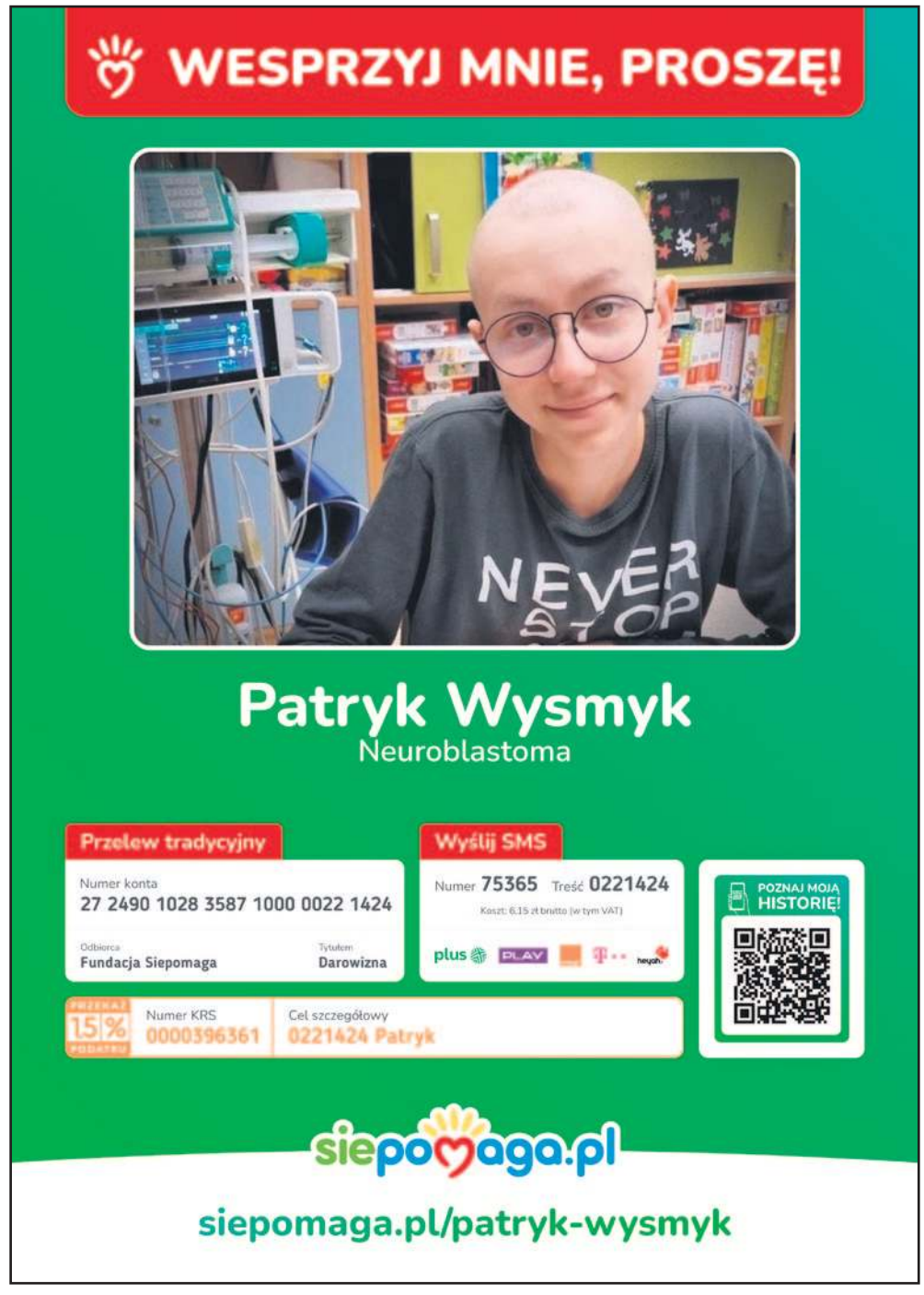

eprasa.pl c132a9af06

Mamy dofinansowanie na kolejne elektryki

Prawie 10 mln zł otrzyma Piotrków Trybunalski na zakup kolejnych 5 elektrycznych autobusów. Umowę w ramach programu „Zielony Transport Publiczny" Narodowego Funduszu Ochrony Środowiska i Gospodarki Wodnej, podpisał w poniedziałek (12.09.2022) w Opocznie prezydent Krzysztof Chojniak.

fot.: FB Krzysztof Chojniak - Prezydent Piotrkowa Trybunalskiego

Piotrków Trybunalski otrzyma 9,7 mln zł dotacji z NFOŚiGW na zakup 5 autobusów o napędzie elektrycznym, zasilanych z własnych magazynów energii (baterii trakcyjnych), z możliwością ładowania ich poprzez ładowarki pantografowe oraz ładowarki kablowe typu plug-in. Na ulice wyjadą pojazdy, które według planów mogą osiągnąć rocznie przebieg ok. 250 tys. km.

- Choć dofinansowanie jest istotne, podkreślam duży wysiłek finansowy z budżetu miasta (pieniędzy mieszkańców). Przeznaczamy blisko 7 milionów własnych środków przy całkowitych kosztach 16,5 mln. Teraz możemy przystąpić do uruchomienia procedury przetargowej. Łącznie tabor wyposażymy w 12 nowoczesnych autobusów elektrycznych i 6 hybrydowych - napisał w swoich mediach społecznościowych prezydent Krzysztof Chojniak.

Głównym celem programu „Zielony Transport Publiczny" jest uniknięcie emisji zanieczyszczeń powietrza poprzez dofinansowanie przedsięwzięć, polegających na obniżeniu wykorzystania paliw emisyjnych w transporcie. W jego ramach planowane są dofinansowania na działania dot. zakupu lub leasingu autobusów i trolejbusów wykorzystujących zeroemisyjne źródła zasilania, szkoleń kierowców i mechaników oraz budowy lub modernizacji infrastruktury wykorzystywanej do obsługi tych pojazdów.

Podczas spotkania dotację otrzymała także gmina Opoczno, która dzięki 30,5 mln zł (oraz ok. 8,7 mln zł pożyczki ze środków krajowych), planuje zakupić 12 autobusów o napędzie elektrycznym wraz z niezbędną infrastrukturą.

Ł.Michalczyk

Zostań szlachetnym wolontariuszem!

Trwa rekrutacja wolontariuszy Szlachetnej Paczki. By dołączyć do piotrkowskiego zespołu, należy internetowo wypełnić formularz, a następnie przejść szkolenie. Później można już rozpocząć niesienie pomocy tym, którzy najbardziej tego potrzebują.

Pierwszy krok do zasilenia składu wolontariuszy, to wizyta na stronie internetowej Szlachetnej Paczki. Po wypełnieniu formularza lider rejonu kontaktuje się z kandydatem.

Prowadzimy rozmowę i jeżeli dojdziemy do porozumienia, że chcemy współpracować, to następnie wolontariusz przechodzi szkolenie, wdrożenie i może już uczestniczyć w pracach rejonu. Rejestracje prowadzimy do końca września. Zachęcamy natomiast do tego, żeby nie czekać na ostatnią chwilę - mówi Marta Kępska, liderka regionu piotrkowskiego.

Wolontariusze odwiedzają potrzebujące osoby, czy rodziny i prowadzą z nimi szczegółowy wywiad. Za pomocą kwestionariusza ustalają jakie rzeczy są im niezbędne. Co daje Szlachetna Paczka?

Gromadzimy i przekazujemy informacje o tym, czego potrzebują nasi podopieczni. Darczyńca może dzięki temu obdarować ich rzeczami niezbędnymi. Oczywiście także same rodziny są selekcjonowane. Nie bierzemy pod uwagę na przykład osób, które proszą o różne rzeczy, bo „w zeszłym roku sąsiadka dostała lodówkę". Szukamy tych realnie potrzebujących wsparcia - dodaje wolontariusz Artur Szczegielniak.

Przedstawiciele Szlachetnej paczki podkreślają, że w związku z wciąż rosnącymi cenami większości produktów, ta pomoc jest tym bardziej istotna.

W dzisiejszych czasach, kiedy inflacja szaleje, wszyscy to odczuwamy. W mediach często słyszymy o trudach klasy średniej. Cierpią też osoby, które mają kredyty. Drożeją ceny paliwa i tak dalej. Nie mówi się zaś o tych - chyba ponad dwóch milionach ludzi - którzy naprawdę muszą przeżyć za grosze. My wchodzimy w taka biedę, gdzie spotykamy się z osobami, które muszą przeżyć na przykład za 20, czasem 10 zł dziennie. Wszyscy zdajemy sobie sprawę co możemy kupić za takie pieniądze - mówi Marta Kępska.

Łącznie w całej Polsce w nadchodzących edycjach Szlachetna Paczka wraz z Akademią Przyszłości będą potrzebowały ponad 14 tys. liderów i wolontariuszy. Już teraz możecie natomiast sprawdzić jak zostać darczyńcą.

Ł.Michalczyk

fot. FB Szlachetna Paczka

Prezydenckie muflony dojechały do Koła

fot. Nadleśnictwo Piotrków

Sześć muflonów dotarło do Leśnej Osady Edukacyjnej w Kole. To prezent od Prezydenta RP Andrzeja Dudy i pamiątka prezydenckiej wizyty w Kole jesienią ubiegłego roku.

Muflony trafiły do Osady Leśnej w celach edukacyjnych. Aby przyjąć zwierzęta, leśnicy przygotowali specjalną zagrodę.

- Muflony podróż zniosły bardzo dobrze. Nowe miejsce sprawdzają z dużym zaciekawieniem. Otrzymaliśmy dwa samce i cztery samice. Tylko patrzeć jak stadko się powiększy - zapowiadają leśnicy.

K.Rudzki

Z głębokim żalem i smutkiem przyjęliśmy wiadomość o tragicznej śmierci

Marty Macherowskiej i Macieja Jaśkiewicza

Rodzinom zmarłych składamy wyrazy szczerego współczucia

Koleżanki, koledzy i przyjaciele z Aeroklubu Ziemi Piotrkowskiej

eprasa.pl c132a9af06

KONSULTACJE DLA PRZEDSIĘBIORCÓW

z Piotrkowa Trybunalskiego i powiatu piotrkowskiego

Polska jest jednym z największych beneficjentów funduszy unijnych, który sprawnie i efektywnie wykorzystuje przyznane środki. Fundusze Europejskie są dla naszych rodzimych firm zarówno impulsem inwestycyjnym, jak i szansą na zwiększenie konkurencyjności. Bez dofinansowań rozwój wielu przedsiębiorstw z województwa łódzkiego byłyby utrudniony, a czasem wręcz niemożliwy. Jak zdobyć środki na otwarcie działalności gospodarczej oraz dotacje i pożyczki na rozwój firmy, mieszkańcy naszego regionu będą mogli dowiedzieć się podczas bezpłatnych wrześniowych konsultacji zorganizowanych na terenie całego województwa.

DLA KOGO

Celem konsultacji jest przedstawienie zainteresowanym osobom, w tym przyszłym beneficjentom, możliwości ubiegania się o dofinansowanie rozpoczęcia działalności gospodarczej, dotacji i pożyczek na rozwój firmy, wsparcia dla organizacji pozarządowych, a także aktualnych i planowanych konkursów w ramach Funduszy Europejskich. Wśród form pomocy udzielanej przez Unię Europejską są bezzwrotne dotacje, pożyczki udzielane na preferencyjnych warunkach, bony na odbycie szkoleń, stypendia, staże oraz różne rodzaje wsparcia ułatwiające podejmowanie zatrudnienia.

PROGRAM SPOTKAŃ

Konsultacje są przeznaczone dla wszystkich mieszkańców Piotrkowa Trybunalskiego i powiatu piotrkowskiego zainteresowanych ubieganiem się o wsparcie z Funduszy Europejskich. Podczas spotkań przedstawione zostaną możliwości wsparcia na realizację własnych pomysłów, wyjaśnione zasady ubiegania się o wsparcie ze środków unijnych, a także zaprezentowane źródła wiedzy o programach unijnych. Dodatkowo, w lokalizacjach oznaczonych znakiem PPP, będzie można dowiedzieć się, jak pozyskać środki i prawidłowo realizować projekty w formule Partnerstwa Publiczno-Prywatnego. PPP to partnerstwo sektora publicznego i prywatnego, które ma na celu realizację przedsięwzięć lub świadczenie usług, tradycyjnie dostarczanych przez sektor publiczny.

TERMINY I MIEJSCA

Konsultacje odbędą się we wrześniu w szesnastu lokalizacjach na terenie całego województwa. W ten sposób zwiększono szansę dotarcia z informacjami do mieszkańców wsi i mniejszych miejscowości. Spotkania, na które mieszkańcom powiatu będzie najbliżej odbędą się:

- **27 września 2022 r. w godz. 9:30 - 14:30,** w Starostwie Powiatowym w Opocznie przy ul. Kwiatowej 1A,
- **27 września 2022 r. w godz. 12:30 – 15:00,** w Urzędzie Gminy w Rogowie przy ul. Żeromskiego 23

W przypadku chęci wzięcia udziału w spotkaniach należy wypełnić formularz zgłoszeniowy na stronie **https://rpo.lodzkie.pl/szkolenia-pife/item/5645-mobilne-punkty-informacyjne-w-wojewodztwie-lodzkim-we-wrzesniu-2022-r** wybierając odpowiedniego organizatora konsultacji.

Spotkanie w Opocznie organizuje Lokalny Punkt Informacyjny Funduszy Europejskich w Bełchatowie, mieszczący się przy ul. Kościuszki 17. Wszelkie informacje można uzyskać pod nr tel. 44 633 34 63, 44 633 05 13 lub na e-mail: LPIBelchatow@lodzkie.pl. Organizatorem spotkania w Rogowie jest Główny Punkt Informacyjny Funduszy Europejskich w Łodzi przy ul. Moniuszki 7/9. Wszelkie informacje można uzyskać pod nr tel. 42 663 31 07; 42 663 3405; 42 291 9760 lub na e-mail: **GPILodz@lodzkie.pl** Organizatorzy zastrzegają sobie prawo do ograniczenia udziału w wydarzeniu liczby osób z jednej instytucji w przypadku, gdy liczba chętnych przekracza liczbę dostępnych miejsc. Po dokonaniu rejestracji za pomocą formularza zgłoszeniowego, należy poczekać na potwierdzenie zakwalifikowania.

FUNDUSZE EUROPEJSKIE W POWIECIE PIOTRKOWSKIM

Fundusze unijne odpowiadają na realne potrzeby przedsiębiorców, są to usługi doradcze, działania związane z internacjonalizacją, ale też promocja regionu oraz firm na rynkach zagranicznych. Każde przedsiębiorstwo może liczyć na wsparcie w rozwoju swojego biznesu. Dzięki dotacjom mieszkańcy powiatu piotrkowskiego mają szanse na wprowadzenie innowacji i rozwijanie swojej działalności. Trzeba mieć pomysł i dobry projekt. Tak jak PESTILA Sp. z o.o. ze Studzianek. Przy udziale środków unijnych firma opracowała recepturę nowoczesnego środka ochrony roślin. Przyczyniło się to do zmniejszania chemizacji upraw zbóż, a tym samym wyeliminowania z rzepaku i produktów pochodnych pozostałości stosowanych środków ochrony roślin. Wartość projektu to 15 285 087,00 zł, z czego dofinansowanie z Unii Europejskiej wyniosło 5 592 105,00 zł.

DOŁĄCZ DO NAS:

Zmieniamy Łódzkie | Zmieniamy Łódzkie | @LodzkieRPO
Zmieniamy Łódzkie | Zmieniamy Łódzkie | **rpo.lodzkie.pl**

ZMIENIAMY ŁÓDZKIE
z Funduszami Europejskimi

Projekt współfinansowany przez Unię Europejską ze środków Europejskiego Funduszu Społecznego.

Fundusze Europejskie Program Regionalny | Rzeczpospolita Polska | województwo łódzkie | Unia Europejska Europejskie Fundusze Strukturalne i Inwestycyjne

eprasa.pl c132a9af06

NA SYGNALE Tygodniowy przegląd wydarzeń z regionu

Zderzenie osobówek w Piotrkowie Jedna wjechała w ogrodzenie

Do groźnie wyglądającego zdarzenia doszło w poniedziałkowy poranek przy skrzyżowaniu ulic Polnej, Źródlanej i Twardosławickiej. W tym miejscu zderzyły się ze sobą dwa samochody osobowe.

Jeden z samochodów osobowych wjechał w ogrodzenie. Na miejscu pracowały służby, a przez kilkanaście minut na miejscu tworzyły się utrudnienia.

Policjanci zakwalifikowali zdarzenie jako kolizję, a sprawca został ukarany mandatem.

K.Rudzki

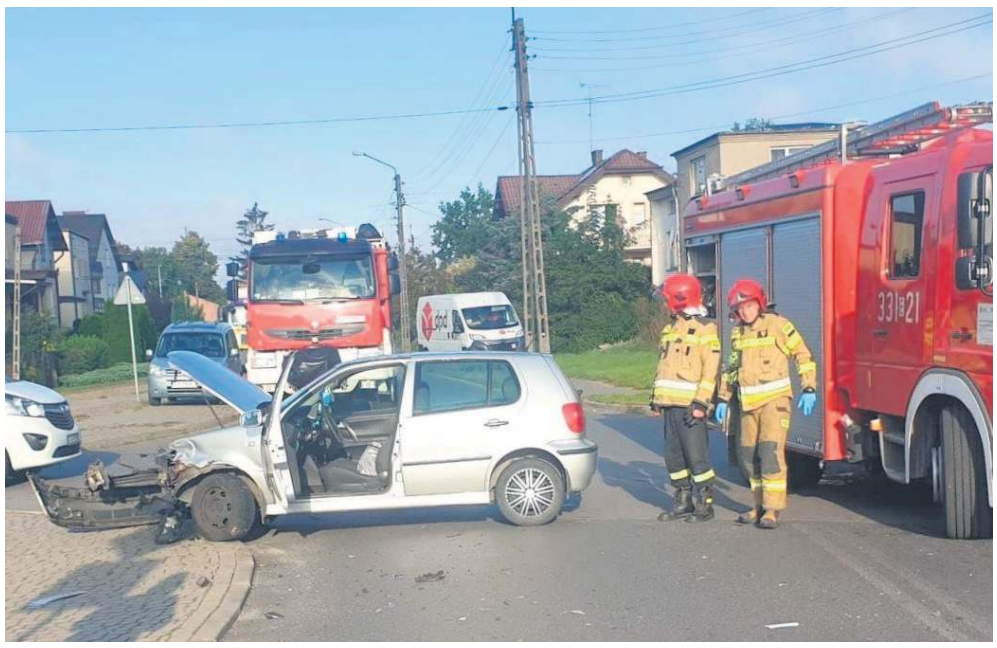

Fot. Adrian Maślanka

Seniorka zaginęła podczas grzybobrania

fot. KMP Piotrków

Do bardzo groźnej sytuacji doszło w czwartek w okolicy Sulejowa. Seniorka wybrała się wraz z córką na grzyby. Podczas spaceru kobiety rozdzieliły się, a starsza z nich się zgubiła.

Zaniepokojona córka od razu zawiadomiła policję i poinformowała o zaginięciu 74-latki.

Policjanci natychmiast udali się na miejsce, a na skraju lasu czekała już na nich córka zaginionej kobiety. Oświadczyła, że razem z matką wybrała się na grzyby. W lesie kobiety rozdzieliły się i straciły kontakt ze sobą. Niestety seniorka nie wróciła w miejsce, gdzie powinny się spotkać. Nie było także możliwości skontaktowania się z nią, ponieważ 74-latka nie zabrała ze sobą telefonu - relacjonuje Dagmara Mościńska z piotrkowskiej policji.

Policjanci wyruszyli na poszukiwania. Dokładnie przeczesywali pobliski teren i sprawdzali leśne dukty. Po kilkunastu minutach wypatrzyli seniorkę pomiędzy drzewami. Kobieta była zdezorientowana, ale cała i zdrowa.

Funkcjonariusze apelują o rozsądek i właściwe przygotowanie do leśnych wycieczek.

Wybierając się na grzybobranie, powiedzmy o tym rodzinie, aby wiedzieli, gdzie należy nas szukać. Zabierzmy ze sobą naładowany telefon komórkowy. Dzięki temu będziemy mogli skontaktować się z bliskimi, wezwać pomoc i poinformować, gdzie aktualnie przebywamy. Możemy też skorzystać z aplikacji, która pomoże odczytać naszą lokalizację i drogę powrotną do domu. Zapamiętujmy też punkty odniesienia i charakterystyczne obiekty, które pomogą nam zorientować się w terenie - apeluje Dagmara Mościńska.

K.Rudzki

Dachowanie na Żelaznej Kierowca był pijany

Do groźnego zdarzenia doszło w czwartek, w późnych godzinach wieczornych, na ulicy Żelaznej w Piotrkowie.

- Doszło do kolizji drogowej, w wyniku której, 41-letni kierujący fordem focusem uderzył w lampę oświetleniową, a następnie dachował. Na miejscu pracowali policjanci ruchu drogowego. Okazało się, że kierowca forda był nietrzeźwy, miał pond 1,5 promila alkoholu w organizmie. Przypominamy, że kierowanie pojazdem w stanie nietrzeźwości jest przestępstwem, za które grozi kara do dwóch lat pozbawienia wolności - informuje Dagmara Mościńska z piotrkowskiej policji.

Droga była całkowicie zablokowana przez ponad 2 godziny.

iwos, P. Kołodziejska

fot. iwos

Pożegnanie Maćka i Marty Znamy datę pogrzebu

Fot. Aeroklub Ziemi Piotrkowskiej

Już w najbliższy czwartek w Piotrkowie odbędzie się pożegnanie pilota Maćka oraz jego narzeczonej Marty, zmarłych tragicznie w katastrofie samolotu, do której doszło 3 września w miejscowości Glina.

Informację o dacie pogrzebu i pożegnania zmarłej tragicznie pary podał Aeroklub Ziemi Piotrkowskiej.

Uroczystości pogrzebowe odbędą się w najbliższy piątek o godz. 14:00 w Kaplicy Cmentarnej w Łodzi przy ul. Ogrodowej 39.

Natomiast dzień wcześniej odbędzie się symboliczne pożegnanie zmarłych Marty i Maćka w Kościele Akademickim Panien Dominikanek w Piotrkowie Trybunalskim (ul. Rycerska 3). Początek uroczystości o godz. 16:00.

K.Rudzki

Odeszli do wieczności

S.P.
2 września 2022
Krystyna Walenczak
z domu Derewenda
88 lat

S.P.
5 września 2022
Lucyna Świstak
z domu Skórka
72 lat

S.P.
6 września 2022
Marianna Kowalczyk
z domu Toma
85 lat

S.P.
7 września 2022
Iwona Dworak
62 lat

S.P.
7 września 2022
Krystyna Szmigielska
z domu Zielonka
89 lat

ZAKŁAD POGRZEBOWY
GRAVE MIJAS
Piotrków Tryb., Pasaż Rudowskiego 3

tel. 508 119 966
502 550 088
fax.44 647 32 86

Całodobowe i kompleksowe usługi pogrzebowe i kremacyjne, wypłata zasiłku pogrzebowego ZUS, KRUS na miejscu

eprasa.pl c132a9af06

Kapitalna druga połowa! Jest pierwsze zwycięstwo

fot.: MKS Piotrkowianin

To była wymarzona inauguracja PGNiG SUperligi w piotrkowskiej hali Relax. Piotrkowianin pokonał Chrobrego Głogów, a o zwycięstwie zdecydowała świetna druga połowa.

Druga część odsłony była prawdziwym popisem podopiecznych duetu Jurecki-Matyjasik. Piotrkowianina w tej część próbowała powstrzymać wyłącznie... tablica świetlna w hali Relax. Ale po kolei.

W mecz lepiej weszli goście, którzy prowadzili 2:0, potem jednak na parkiecie dominowali wyłącznie gospodarze. Świetna gra w obronie i skuteczność w ataku pozwoliła na zbudowanie sobie nawet pięciobramkowej przewagi. Niestety w końcówce pierwszej odsłony piotrkowscy szczypiorniści stracili koncentracje, a goście odrobili straty. Na przerwę oba zespoły schodziły przy wyniku 15:15.

Po zmianie stron na parkiecie dominowali tylko piotrkowscy szczypiorniści. Świetne zawody w bramce rozgrywał Kacper Ligarzewski. Jego obrony świetnie wykorzystywali zawodnicy z pola, którzy kolejne akcje zamieniali na bramki. Piotrkowianin budował przewagę, ale na chwilę przerwała mu awaria tablicy świetlnej, a konkretnie zegara odmierzającego czas do zakończenia spotkania. Mimo kilkuminutowej przerwy nie udało się go naprawić. Od tego momentu czasu pilnował komisarz zawodów, a szczypiorniści wrócili do gry. Techniczne zamieszanie nie stanęło na przeszkodzie piotrkowskim zawodnikom. Minuta po minucie i bramka po bramce gospodarze budowali przewagę, która w pewnym momencie wynosiła aż 11 bramek! W końcówce, kiedy wynik był już przesądzony, głogowianie nieco odrobili straty i mecz zakończył się wynikiem 33:26.

Nagrodę MVP odebrał Piotr Jędraszczyk, który w całym spotkaniu zanotował osiem trafień.

Były to pierwsze trzy punkty zdobyte przez Piotrkowianina w tym sezonie. W pierwszej kolejce zawodnicy Bartosza Jureckiego przegrali w Kielcach z drużyną Łomży Industria.

K.Rudzki

Wygrane Polonii i Skalnika

Polonia Piotrków i Skalnik Sulejów wygrały swoje mecze w dziewiątej kolejnej rozgrywek Betcris IV ligi. Dzięki odniesionym zwycięstwom oba zespoły awansowały w tabeli.

Polonia Piotrków na własnym stadionie podejmowała Włókniarza Zelów. Po dobrym spotkaniu piotrkowscy zawodnicy pewnie sięgnęli po trzy punkty. Podopieczni Roberta Grzesiuka zaaplikowali swoim przeciwnikom trzy gole, a nie stracili żadnego. Bramki dla PKS-u zdobyli: Adrian Malicki, Mateusz Jakubiak i Dawid Lenarcik.

Dla Polonii było to piąte zwycięstwo z rzędu, a dzięki niemu klub zanotował awans na trzecie miejsce w ligowej tabeli.

Historyczne zwycięstwo odniósł także Skalnik Sulejów, który po raz pierwszy w swojej najnowszej historii pokonał RKS Radomsko. Mecz zakończył się wynikiem 2:1. Obie bramki zdobył Darek Dutkiewicz, a 2 razy asystował mu Ryo Yoshioka.

Po rozegraniu dziewięciu spotkań Skalnik Sulejów zajmuje ósme miejsce w ligowej tabeli z dorobkiem trzynastu punktów.

K.Rudzki

Fot. Adrian Lizakowski/Facebook PKS Polonia

Polaskova to za mało. Porażka w pierwszym meczu

Szczypiornistkom Piotrcovii nie udało się sprawić sensacji w Lubinie. W pierwszym meczu nowego sezonu PGNiG Superligi Kobiet piotrkowskie szczypiornistki przegrały z Zagłębiem, które rozpoczyna grę o obronę tytułu.

Osiem bramek, które rzuciła w Lubinie Silvie Polaskova, było jedynym pozytywnym akcentem inauguracyjnego spotkania nowego sezonu. Piotrkowski zespół przegrał bowiem 22:30 (12:18), dobrze grając jedynie przez pierwszy kwadrans.

Zaczęło się znakomicie dla naszej drużyny. Pierwszego gola w sezonie rzuciła Aleksandra Oreszczuk, a chwilę później na 2:0 podwyższyła prowadzenie Lucyna Sobecka. Był to jednak tzw. łabędzi śpiew Piotrcovii. W 6. minucie, po trafieniu Karoliny Kochaniak-Sali, na tablicy widniał remis 3:3, a po następnej akcji i bramce Joanny Drabik Zagłębie wyszło na prowadzenie 4:3. Do stanu 12:11 Piotrcovia utrzymywała bramkowy kontakt z utytułowanym rywalem. Później jednak Miedziowe włączyły szósty bieg i już do przerwy wypracowały sobie sześciobramkową przewagę (18:12).

Po zmianie stron Zagłębie nie pozwoliło już Piotrcovii pomyśleć o korzystnym wyniku. Inna sprawa, że zespół Krzysztofa Przybylskiego seryjnie marnował dobre sytuacje, nie rzucając skutecznie rzutów karnych. Dopiero w końcówce niemoc z siódmego metra przełamała Polaskova, ale było zdecydowanie za późno.

Pierwszy komplet punktów został w Lubinie, a Piotrcovia szansę na rehabilitację będzie miała w sobotę (17 września) o 18:00 kiedy podejmie w Hali Relax beniaminka PGNiG Superligi - MKS PR Gniezno.

K.Rudzki

O sporcie czytaj również na ePiotrkow.pl

fb.com/tydzien.trybunalski

eprasa.pl c132a9af06

Sulejów

Święto plonów w Kurnędzu

Nawet jeśli ktoś nie wiedział, że tegoroczne Dożynki Gminno-Parafialne zaplanowano w Kurnędzu, bez trudu by się zorientował, ponieważ niemal przy wszystkich domach znajdowały się barwne i pomysłowe dekoracje nawiązujące do święta plonów. W niedzielę, 11 września 2022 r. to właśnie w tej miejscowości podziękowaliśmy rolnikom za ich ciężką pracę.

Uczestnicy korowodu dożynkowego wyruszyli tuż przed południem, po kilku minutach dotarli na plac znajdujący się za remizą tamtejszej jednostki OSP, gdzie odprawiono uroczystą mszę św. Po nabożeństwie rozpoczął się tradycyjny ceremoniał dożynkowy. Burmistrz Sulejowa Wojciech Ostrowski otrzymał od starostów dożynek – Sylwii Antosik i Piotra Laszczyka - symboliczny bochen chleba, który wspólnie pokroili, a następnie podzielili się nim z uczestnikami obchodów tego święta. Burmistrz otrzymał również pamiątkowy kosz dożynkowy od pań z tamtejszego Koła Gospodyń Wiejskich. Ponadto wręczono je także przewodniczącemu Rady Miejskiej w Sulejowie – Bartoszowi Borkowskiemu oraz jego zastępcom – Michałowi Gaczkowskiemu i Janowi Ratajczykowi, księdzu parafii – Leszkowi Druchowi, posłowi Grzegorzowi Lorkowi, radnym Rady Powiatu Piotrkowskiego – Katarzynie Miśkiewicz, Dorocie Jankowskiej i Januszowi Błaszczyńskiemu oraz wicemarszałkowi województwa łódzkiego – Zbigniewowi Ziembie, który korzystając z okazji wręczył przedstawicielom sołectwa Przygłów symboliczny czek w ramach programu „Infrastruktura sołecka na plus". Jak już wcześniej informowaliśmy dla Przygłowa zarezerwowano z tej puli 99 605 zł na realizację zadania pod nazwą „Zielone centrum Przygłowa".

Następnie uczestnicy dożynek wybrali najładniejszy wieniec dożynkowy, co nie było łatwe, ponieważ wszystkie prezentowały się wyjątkowo. Ostatecznie tym tytułem wyróżniono dzieło gospodyń z KGW Kurnędz. Również wybór najsmaczniejszej potrawy regionalnej przysporzył degustatorom wielu kulinarnych doznań, gdyż na każdym stoisku znajdowały się bardzo smaczne potrawy. Pierwsze miejsce ex equo zajęły panie z KGW Kurnędz (pierogi na słodko) oraz przedstawicielki KGW Przygłów (czulim przygłowski), drugie miejsce ex equo zajęły reprezentantki KGW Barkowice Mokre (smażonka na grzance) oraz panie z KGW Kałek (pyzy z mięsem), natomiast trzecie miejsce - również ex equo- zajęły panie z KGW Zalesice/Zalesice Kolonia (zupa dyniowa) oraz panie z KGW Łazy Dąbrowa (kurki z kaszą).

Tymczasem na scenie trwała już część artystyczno-rozrywkowa. Najpierw wystąpiły Mażoretki Perły Sulejów, następnie zorganizowano zmagania sołectw, a później rozpoczął się VI Przegląd Zespołów Ludowych, w którym wzięli udział artyści reprezentujący sześć zespołów: „Piliczanie", „Choberki", „Opoczyńskie Nuty", „Ludowa Biesiada z Czarnocina", „Nad Wolbórką" oraz „Wolborskie Nuty".

Na koniec wystąpiły zespoły Iness oraz Metius, a po koncertach odbyła się dyskoteka pod chmurką.

Trwają zapisy na II Rodzinny Rajd Rowerowy „Tak blisko..."

Wystartujemy już 17 września 2022 r. razem z medalistami Igrzysk Olimpijskich i mistrzami polskiego kolarstwa szosowego i górskiego. Start będzie się znajdował na Placu Straży w Sulejowie, a meta przy Szkole Podstawowej im. Jana Pawła II w Witowie-Kolonii.

Aby zapisać się na Rajd prosimy o wypełnienie formularza dostępnego na stronie sulejow.pl lub można się również zapisać wypełniając kartę zgłoszeniową, którą należy dostarczyć do Urzędu Miejskiego w Sulejowie, przy ulicy Koneckiej 45 (Wejście „D", pokój nr 23). Karty można też wypełnić na miejscu - w magistracie lub przed startem - na Placu Straży.

Wolbórz

Dopłaty dla mieszkańców do ścieków

Rada Miejska uchwaliła dopłaty dla mieszkańców do stawek za odprowadzenie ścieków na terenie gminy. Wniosek złożył burmistrz Wolborza Andrzej Jaros.

Gmina Wolbórz otrzyma niebawem zatwierdzenie nowych taryf za zbiorowe odprowadzanie ścieków na terenie gminy Wolbórz. Taryfy będą obowiązywały przez 3 kolejne lata. W związku z galopującą inflacją nastąpi znaczny wzrost stawek opłat za 1 m3 odprowadzanych ścieków w stosunku do cen aktualnie obowiązujących.

- Już teraz zwróciłem się do Rady Miejskiej z wnioskiem o zatwierdzenie dopłat by mieszkańcy, odbiorcy usług zbiorowego odprowadzania ścieków nie byli obciążani gwałtownymi wzrostami cen, które po uwzględnieniu dopłat wyniosłyby nie więcej niż 10 % w stosunku do obecnej wysokości.

Uchwała została podjęta przez Radę 31 sierpnia 2022 by choć trochę ulżyć mieszkańcom w kosztach codziennego życia - powiedział Andrzej Jaros burmistrz Wolborza.

Dopłaty będą obowiązywać od dnia wejścia w życie taryfy zatwierdzonej decyzją Dyrektora Regionalnego Zarządu Gospodarki Wodnej Państwowego Gospodarstwa Wodnego Wody Polskie w Warszawie. W dniu podjęcia uchwały taryfa nie jest jeszcze zatwierdzona.

eprasa.pl c132a9af06

Łęki Szlacheckie

Przedszkolaki poznają znaki

Wszystkie dzieciaki muszą wiedzieć, jak bezpiecznie przechodzić przez jezdnię. Dlatego najmłodsi milusińscy ze Szkoły Podstawowej im. A.F. Modrzewskiego w Trzepnicy zapoznały się z zasadami bezpieczeństwa w ruchu drogowym oraz podstawowymi znakami na drodze. Wspólnie z nauczycielami ćwiczyli prawidłowe przechodzenie przez przejście dla pieszych oraz omawiali spotkane po drodze znaki drogowe.

Rozprza

Powstała kolejna ekopracownia w Szkole Podstawowej w Milejowie

W ostatnim tygodniu sierpnia dobiegły końca prace związane z realizacją zadania pn.: „Utworzenie ekopracowni Szkoła Podstawowa im. ppłk. St. Sienkiewicza w Milejowie". Dzięki temu, uczniowie szkoły mogą korzystać z nowoczesnej pracowni edukacyjnej – „Labolatorium młodego naukowca", która wyposażona jest w nowoczesny sprzęt komputerowy i multimedialny, nowoczesne programy edukacyjne i pomoce dydaktyczne. Ponadto zakupiono także meble i rośliny doniczkowe oraz przeprowadzono prace remontowe i wymieniono oświetlenie.

Warto nadmienić, iż ekopracownia ta jest pierwszym tak nowoczesnym, multimedialnym centrum edukacji ekologiczno-przyrodniczej w naszej gminie. Uczniowie mogą wykonywać doświadczenia i eksperymenty oparte o podstawę programową nauczania przyrody, biologii, chemii, fizyki, matematyki, natomiast nauczyciele niniejszych przedmiotów mają możliwość realizacji własnych projektów edukacyjnych.

Wcześniejsze zadania zrealizowane w niniejszej placówce z udziałem środków Wojewódzkiego Funduszu Ochrony Środowiska i Gospodarki Wodnej w Łodzi to: "Utworzenie ekologicznej pracowni pn.: "Gram w zielone" przy Szkole Podstawowej im. ppłk. Stanisława Sienkiewicza w Milejowie"(rok 2020) oraz "Utworzenie szkolnej ekopracowni na potrzeby edukacji przyrodniczej" (rok 2014)

Święto pieczonego ziemniaka w Romanówce

10 września 2022 r. w domu Ludowym w Romanówce odbyło się wydarzenie pod nazwą „ Święto Pieczonego Ziemniaka w Romanówce". Inicjatywą KGW Romanówka/Stefanówka zostało ono objęte honorowym patronatem wójta gminy Rozprza Janusza Jędrzejczyka oraz patronatem starosty piotrkowskiego Piotra Wojtysiaka. To właśnie wrzesień jest miesiącem, w którym rolnicy zbierają ziemniaki z pól.

A czy wiesz czym są wykopki? Na pole wychodziły całe rodziny, łącznie z dziećmi. Trzeba było zebrać rośliny okopowe, czyli mówiąc po prostu - ziemniaki. Praca była żmudna: ziemniaki wykopywano motykami i kopaczką konną. Bolał kręgosłup od zginania się i dźwigania podczas zbierania i ładowania ziemniaków. Każdy miał do wykopania kilka rzędów roślin. Potem należało ziemniaki posortować. Po pracy w polu zazwyczaj paliło się ognisko, by spalić kłącza, które pozostały po zbiorach i upiec ziemniaki. Przy ognisku rozpoczynano świętowanie, a ulubioną zabawą były skoki przez ognisko. Czy ktoś pamięta smak pieczonego w ognisku ziemniaka? W sobotę 10 września 2022 r. w Romanówce wszyscy goście mogli skosztować pieczonego ziemniaka z ogniska, a wyciągnięte z żaru gorące kartofle w pokrytej popiołem skórce smakowały świetnie.

Uczestnicy festynu mogli spróbować wiele ziemniaczanych dań, przygotowanych przez członkinie Koła Gospodyń Wiejskich Romanówka/ Stefanówka, między innymi: placki ziemniaczane, babkę ziemniaczaną, faszerowane mięskiem ziemniaki oraz frytki. Wszystkie potrawy zostały przygotowane z kartofli, które urosły na ziemi sołectwa Romanówka.

Dla dzieci czekały wspaniałe atrakcje: dmuchany plac zabaw, piłka celnościowa, malowanie buziek, kolorowe tatuaże oraz robienie slime pod okiem pań z Gminnej Biblioteki Publicznej w Rozprzy, a dla odważnych czekała przejażdżka Quadami w wykonaniu zawodowych miłośników.

Niesamowitą atrakcją była postać Pięknego Ziemniaczka. Strój wykonała i przedstawiła prezentację we własnej osobie – członkini KGW Romanówka/Stefanówka Aneta Jeż.

Dla dorosłych przeprowadzono konkursy - Panie mogły wykazać się umiejętnością obierania ziemniaka tak, aby w efekcie otrzymać najdłuższą obierkę. Zadanie nie było łatwe, gdyż Panie obierały swoje ziemniaki dużymi nożami. Mężczyźni natomiast mogli zmierzyć się w zawodach na celność - 5 rzutów ziemniakiem do kosza z 5 metrów. Zadanie również nie należało do najłatwiejszych. Gratulujemy serdecznie wszystkim zwycięzcom.

eprasa.pl c132a9af06

Aleksandrów

Uczestnicy ŚDS w Dąbrówce zwiedzali Warszawę

W dniu 6 września br. uczestnicy Środowiskowego Domu Samopomocy w Dąbrówce brali udział w wycieczce do Warszawy. Dzięki uprzejmości posła na Sejm Rzeczypospolitej Polskiej- Roberta Telusa mogli oni zwiedzić Sejm RP. Szczególną uwagę zwrócili na 2 tablice upamiętniające posłów II Rzeczypospolitej - ofiary II wojny światowej oraz parlamentarzystów, którzy zginęli w katastrofie lotniczej pod Smoleńskiem.

Kolejnym punktem na trasie uczestników ŚDS był Pałac w Wilanowie, który mimo zaborów, licznych wojen i okupacji zachował niezmienioną formę. Uczestnicy mogli zobaczyć tu apartamenty króla i królowej Marii Kazimiery, Gabinet Chiński, Holenderski, Starożytności oraz Muzeum Potockich.

Będąc w Warszawie nie można było zapomnieć o Świątyni Opatrzności Bożej. To właśnie pod jej budowę 13 czerwca 1999 roku, Jan Paweł II poświęcił kamień węgielny. Świątynia stanowi element składowy wspaniałego kompleksu Centrum Opatrzności Bożej, gdzie znajduje się Muzeum Jana Pawła II i Prymasa Wyszyńskiego, a także Panteon Wielkich Polaków.

Zarząd i Druhowie Ochotniczej Straży Pożarnej w Dąbrowie nad Czarną
Wójt Gminy Aleksandrów
serdecznie zapraszają na uroczystości związane z obchodami
100. rocznicy powstania jednostki
Ochotniczej Straży Pożarnej w Dąbrowie nad Czarną,
podczas których nastąpi przekazanie dla jednostki nowego budynku strażnicy oraz samochodu ratowniczo-gaśniczego GBA marki MAN.
Uroczystości te rozpoczną się w dniu **25 września 2022 roku o godz. 12⁰⁰**
przed strażnicą OSP w Dąbrowie nad Czarną.

Wójt Gminy Aleksandrów — Paweł Mamrot
Honorowy Prezes Ochotniczej Straży Pożarnej w Dąbrowie nad Czarną — dh Waldemar Jęcek
Prezes Ochotniczej Straży Pożarnej w Dąbrowie nad Czarną — dh Michał Nejman

Program uroczystości:

godz. 12⁰⁰ - przyjazd Jednostek OSP i pocztów sztandarowych
godz. 12³⁰ - Msza Św. w kościele parafialnym w Dąbrowie nad Czarną
godz. 13³⁰ - przemarsz pododdziałów do strażnicy OSP w Dąbrowie nad Czarną
godz. 13⁴⁰ - powitanie zaproszonych gości przez Prezesa OSP w Dąbrowie nad Czarną oraz Wójta Gminy Aleksandrów
- przedstawienie rysu historycznego OSP w Dąbrowie nad Czarną
godz. 14⁰⁰ - uroczyste odsłonięcie obelisku z tablicą pamiątkową
godz. 14¹⁰ - uroczyste poświęcenie i przekazanie strażnicy w Dąbrowie nad Czarną
- uroczyste poświęcenie i przekazanie samochodu ratowniczo-gaśniczego GBA marki MAN
- wręczenie medali dla zasłużonych strażaków
godz. 14⁴⁰ - okolicznościowe przemówienia zaproszonych gości
godz. 15⁰⁰ - wystąpienie prezesa OSP w Dąbrowie nad Czarną
godz. 15²⁰ - wpis do Księgi Pamiątkowej
godz. 15⁴⁰ - uroczysta defilada samochodów ratowniczo-gaśniczych
godz. 16⁰⁰ - okolicznościowy poczęstunek

Oprawę muzyczną uroczystości zapewnia Orkiestra Dęta OSP Żarnowica.

ZAPRASZAMY

Grabica

Nowy garaż - nowe możliwości!

Uroczystość poświęcenia i oddania do użytku zmodernizowanego obiektu dla OSP w Krzepczowie

Data 13 sierpnia 2022 r. przejdzie do annałów sołectwa Krzepczów! W tym dniu oddano do użytku nowo wyremontowany garaż i wręczono medale zasłużonym, miejscowym strażakom. Z tych okazji odbył się uroczysty apel strażacki, poprzedzony mszą św. w miejscowym kościele. Kulminacyjnym momentem wydarzenia było poświęcenie obiektu przez proboszcza parafii p.w. Św. Wojciecha w Krzepczowie ks. Adama Stańdo - Wojewódzkiego Kapelana Strażaków oraz symboliczne przecięcie wstęgi przez wójta gminy Grabica Krzysztofa Kulińskiego, zastępcę łódzkiego komendanta wojewódzkiego PSP w Łodzi st. bryg. Pawła Malinowskiego, prezesa zarządu oddziału gminnego OSP Ryszarda Barańskiego oraz prezesa OSP Krzepczów Mieczysława Kociołka.

Dzięki decyzji radnych gminy Grabica, z budżetu gminy udało się przeznaczyć środki finansowe na przeprowadzenie prac związanych z rozbudową strażnicy. W zmodernizowanym garażu, który znajduje się tuż przy remizie OSP znajdzie się miejsce nie tylko wóz pożarniczy, ale również na podręczny sprzęt strażacki. Po uzyskaniu wszelkich pozwoleń administracyjno – prawnych na przedmiotową inwestycję przystąpiono do działań, w które zaangażowało się kilkunastu strażaków, poświęcając na to swój wolny czas. Warto nadmienić, iż druhowie potrafili włączyć do działań przy remizie również swoje rodziny oraz mieszkańców sołectwa. Zwieńczeniem całego wydarzenia było wręczenie medali i odznaczeń zasłużonym członkom jednostki OSP Krzepczów.

Złoty Medal za Zasługi dla Pożarnictwa otrzymali druhowie:
Mirosław Majchrzak
Jan Majchrzak
Jacek Sałata

Srebrny Medal za Zasługi dla Pożarnictwa otrzymali druhowie:
Adam Goszczyński
Mieczysław Kociołek
Dariusz Dróżdż
Robert Senderecki

Brązowy Medal za Zasługi dla Pożarnictwa otrzymali druhowie:
Łukasz Tokarek
Krzysztof Magdziarek
Mariusz Magdziarek
Michał Tomecki
Mateusz Skorupa
Damian Piekarski

Rozpoczęła się modernizacja drogi w miejscowości Doły Brzeskie

Rozpoczęła się planowana inwestycja modernizacji drogi w miejscowości Doły Brzeskie, polegająca na przebudowie nawierzchni wraz z podbudową, regulacją urządzeń podziemnych infrastruktury, przepustów pod drogą oraz regulacją poboczy i zjazdów.

To inwestycja drogowa realizowana w ramach środków finansowych pochodzących z budżetu gminy Grabica, przy współudziale dotacji pochodzącej z Funduszu Ochrony Gruntów Rolnych.

Poprzez realizację tego zadania zostaną zlikwidowane uciążliwości ruchu, powstałe ze względu na zły stan istniejącej nawierzchni. Ponadto nastąpi zwiększenie bezpieczeństwa ruchu drogowego dla okolicznych mieszkańców, a także poprawi się estetyka miejscowości.

eprasa.pl c132a9af06

Czarnocin

Aktywny wrzesień czarnocińskich zespołów

Zespół Ludowa Biesiada z Czarnocina, Dziecięcy Zespół Koraliki z Czarnocina oraz zespół 30 PLUS, bardzo aktywnie uczestniczyły w wydarzeniach kulturalnych organizowanych przez różne instytucje w mijającym miesiącu wrześniu.

Zespół Ludowa Biesiada uczestniczył w Powiatowych Dożynkach w Łękach Szlacheckich w dniu 28.08.2022, natomiast w dniu 11.09.2022 r. miał przyjemność wystąpić na VI Przeglądzie Zespołów Ludowych podczas Dożynek Gminno-Parafialnych w Kurnędzu (gm. Sulejów). Dziecięcy Zespół KORALIKI z Czarnocina w dniu 4 września wystąpił na dożynkach Gminno-Parafialnych w Moszczenicy, a później tego samego dnia koncertował na sennie podczas dożynek Gminno-Parafialnych w Wolborzu. Z kolei zespół 30 PLUS w minioną sobotę tj. 10.09.2022 po raz drugi wziął udział i reprezentował gminę Czarnocin na XII Ogólnopolskim Zjeździe Kół Gospodyń Wiejskich i innych Organizacji Kobiecych z Terenu Wiejskiego w Licheniu. 30 PLUS zajął III miejsce w konkursie na najpiękniejsze stoisko, zespół zgłosił swoją kandydaturę do udziału również w Przeglądzie Zespołów Artystycznych z Terenu Wiejskiego ale z przyczyn aury deszczowej konkurs został odwołany.

Cieszy fakt, że zespoły z Czarnocina, prowadzone przez dyrektor GBP w Czarnocinie Panią Milenę Dzięcielewską, uczestniczą w różnych wydarzeniach kulturalnych organizowanych w powiecie, a nawet w kraju. Mogą dzięki temu prezentować swój coraz bogatszy dorobek muzyczny i jednocześnie rozwijać się, gromadząc kolejne doświadczenia dzięki kolejnym występom. Promują jednocześnie gminę Czarnocin, za co jestem im ogromnie wdzięczny i z całego serca dziękuję za ich zaangażowanie – powiedział wójt gminy Czarnocin.

Ruszyły prace w kuchni OSP w Tychowie

W ubiegłym tygodniu rozpoczęła się modernizacja pomieszczenia kuchni znajdującego się w budynku Ochotniczej Straży Pożarnej w Tychowie.

W ramach prac zostaną usunięte stare okładziny ścian oraz stare płytki ceramiczne z powierzchni podłogowej, zostanie położona nowa instalacja kanalizacyjna oraz wodna. Ponadto zostanie także położona nowa instalacja elektryczna wraz z nową rozdzielnią, a na podłodze i ścianie zostaną ułożone nowe płytki ceramiczne.

Wykonane prace przyczynią się do podniesienia standardu budynków pełniących funkcje kulturalne, oraz rozszerzą możliwość organizacji wydarzeń kulturalnych na terenie sołectwa Tychów jak i całej gminy Czarnocin.

Środki na realizację zadania w kwocie: 31 141,42zł pochodzą z środków Europejskiego Funduszu Rolnego na rzecz rozwoju Obszarów Wiejskich w ramach Programu Rozwoju Obszarów Wiejskich na lata 2014-2020. Gmina Czarnocin pozyskała dofinansowanie za pośrednictwem Lokalnej Grupy Działania BUD-UJ RAZEM. W ramach działania 19.2 „Wsparcie na wdrażanie operacji w ramach strategii rozwoju lokalnego kierowanego przez społeczność"

Jednocześnie z modernizacją kuchni w Tychowie gmina realizuje zadania przyczyniające się do rozwoju infrastruktury kulturalnej na terenie gminy Czarnocin jakimi są podniesienie standardu wykończenia świetlic wiejskich w Bieżywodach, Grabinej Woli oraz w Zamościu. Zakończenie realizacji wszystkich zadań powinno nastąpić przed końcem bieżącego roku.

eprasa.pl c132a9af06

Gorzkowice

Uroczystość dożynkowo-odpustowa

W niedzielę, 11 września 2022 r. w kościele filialnym w Wilkoszewicach-Gościnnej odbyła się uroczysta msza św. odpustowa. Podczas eucharystii poświęcono wieńce dożynkowe, symbolizujące zakończenie żniw.

W obchodach uczestniczyli: Zbigniew Ziemba wicemarszałek województwa łódzkiego, Paweł Kowalczyk radny Sejmiku Województwa Łódzkiego, Janusz Jędrzejczyk wójt gminy Rozprza, Alojzy Włodarczyk wójt gminy Gorzkowice, Oskar Kuliński członek Zarządu Powiatu Piotrkowskiego, Aneta Karbowiak przewodnicząca Rady Gminy Gorzkowice, radni naszej gminy - Janina Raczyńska, Dariusz Pieścik i Stanisław Jureńczyk oraz Mieczysława Świstak sołtys sołectwa Wilkoszewice.

Po odpustowej sumie, jak co roku, miał miejsce tradycyjny poczęstunek, który przygotowało KGW Wilkoszewice.

Podczas dzisiejszej, uroczystej mszy życzenia oraz gratulacje przyjął ks. prałat Wiesław Płomiński, który w tym roku obchodzi Jubileusz 40 – lecia święceń kapłańskich. Były życzenia, kwiaty, moc uścisków i ciepłych słów. Jeszcze raz życzymy Szanownemu Jubilatowi dużo zdrowia i sił na dalszą posługę duszpasterską, Bożej miłości i opieki, ludzkiej dobroci oraz cierpliwości i wytrwałości. Dzisiejszą uroczystość uświetnił występ Gminnej Orkiestry Dętej Gorzkowice.

Spotkanie integracyjne klubu seniora

8 września 2022 r. w sali bankietowej KIM w Gorzkowicach, odbyło się spotkanie integracyjne stowarzyszenia Klubu Seniora w Gorzkowicach. Prezes stowarzyszenia Marian Woźniak powitał zebranych życząc udanej zabawy. Obecny na spotkaniu wójt gminy Gorzkowice Alojzy Włodarczyk serdecznie podziękował za zaproszenie i ogromne zaangażowanie w organizacji dzisiejszego spotkania.

Podczas dzisiejszej zabawy nasi seniorzy prowadzili rozmowy i śpiewali, umilając sobie czas we wspólnym gronie. Nie mogło oczywiście zabraknąć fantastycznej zabawy tanecznej. Spotkanie potrwało do późnych godzin wieczornych i przebiegło w bardzo miłej i przyjaznej atmosferze.

O Gorzkowicach czytaj również na ePiotrkow.pl

Moszczenica

Przeprowadzka GOPS

Od 12 września do 16 września 2022 roku odbywać się będzie przeprowadzka Gminnego Ośrodka Pomocy Społecznej z Kosowa do Moszczenicy.

W tych dniach obsługa interesantów odbywać się będzie w następujący sposób:

- od poniedziałku 12 września 2022 roku do czwartku 15 września 2022 roku, w godzinach 8:00-14:00 pracownicy GOPS będą obsługiwać interesantów w Gminnym Ośrodku Kultury i Sportu przy ulicy 100-lecia Odzyskania Niepodległości 2 w Moszczenicy.

- w piątek 16 września 2022 roku obsługa interesantów nie będzie prowadzona;

- wypłaty gotówkowe w Kasie Gminnego Ośrodka Pomocy Społecznej zaplanowane w okresie 12-16 września 2022 roku będą prowadzone bez zmiany w Kosowie, ul. Główna 23.

- Od dnia 19 września 2022 roku (poniedziałek) zapraszamy do nowej siedziby Gminnego Ośrodka Pomocy Społecznej w Moszczenicy przy ul. Piotrkowskiej 13 (budynek po byłym gimnazjum, wejście nową klatką schodową od strony parkingu), w dotychczasowych godzinach urzędowania – informuje kierownik Gminnego Ośrodka Pomocy Społecznej Marzena Dudzińska-Rejniak.

Za utrudnienia przepraszamy.

eprasa.pl c132a9af06

Wola Krzysztoporska

Pożar w Kozierogach

W Kozierogach spaliły się budynki inwentarskie i maszyny. Na szczęście nikomu (także zwierzętom) nic się nie stało. Straty są jednak ogromne i będzie potrzebna pomoc. Do pożaru doszło około godziny 17.00 w środę, 7 września. Gmina podejmuje działania, by pomóc poszkodowanym, ale na pewno przyda się także pomoc sąsiedzka.

W pożarze spłonęła stodoła wypełniona zapasami na zimę oraz budynek inwentarski, z którego udało się na szczęście wyprowadzić bydło.

- Gmina poprzez Gminny Ośrodek Pomocy Społecznej podejmuje działania, aby objąć poszkodowana rodzinę pomocą finansową w formie zasiłku celowego przyznawanego w wyniku tzw. zdarzenia losowego. Jego wysokość zostanie określona po wizycie gminnej komisji i przeprowadzeniu wywiadu środowiskowego – mówi wójt gminy Wola Krzysztoporska Roman Drozdek.

Ale o spontanicznej pomocy i zorganizowaniu zbiórek myślą już także mieszkańcy miejscowości Kozierogi i okolicznych sołectw. Na pewno potrzebne będzie siano i zboże, a także pomoc finansowa. Bardzo potrzebny jest też śrutownik do robieni paszy dla zwierząt. Siano i zboże już można przywozić i składować u sąsiadów poszkodowanych lub u sołtysa wsi Kozierogi.

W akcji gaśniczej brało udział 7 jednostek: JRG z Państwowej Straży Pożarnej w Piotrkowie Trybunalskim i 6 jednostek OSP z terenu gminy Wola Krzysztoporska: OSP KSRG Wola Krzysztoporska, OSP Bogdanów, OSP Mąkolice, OSP Woźniki, OSP Piekary, OSP Krężna.

Wakacyjne remonty w szkole w Krzyżanowie zakończone!

W Szkole Podstawowej w Krzyżanowie, wzorem lat ubiegłych, w czasie wakacji wykonano sporo prac remontowych. Co udało się zrobić?

Przede wszystkim wymieniono stare drzwi zewnętrzne na nowe, aluminiowe, z elektrozaczepem. Zdecydowanie poprawią one bezpieczeństwo, bo będą automatycznie zamykane i otwierane przez obsługę szkoły, tak by nikt niepowołany nie mógł się dostać do placówki. Przy okazji zdemontowano starą, drewnianą witrynę, która znajdowała się wewnątrz budynku. Koszt tego zadania to 20.742 zł.

Odbyło się także malowanie 4 sal lekcyjnych znajdujących się na I piętrze budynku szkoły połączone z uzupełnieniem ubytków oraz pęknięć, wyrównaniem istniejącej lamperii, montażem nowych gniazd elektrycznych, włączników prądu, malowaniem rur instalacji grzewczych wraz z grzejnikami oraz ościeżnic drzwi wewnętrznych. Łączny koszt tych prac wyniósł 28.044 zł.

Poza tym zamontowano nowe oprawy rastrowe wraz ze świetlówkami w dwóch salach lekcyjnych i doposażono sale w niezbędne meble – 3 szafy do przechowywania pomocy dydaktycznych.

- We własnym zakresie pomalowaliśmy we współpracy z sołtysem wsi Krzyżanów pomieszczenie po bibliotece szkolnej. Pracownicy szkoły wykonali drobne prace konserwacyjno-malarskie – dodaje Magdalena Ryżewska, dyrektor Szkoły Podstawowej w Krzyżanowie. - Mamy nadzieję, że wykonane prace remontowe znacznie podniosły standard sal lekcyjnych, co z pewnością pozytywnie wpłynie na wizerunek szkoły wśród lokalnej społeczności.

Przyjdź na spotkanie, zapisz się na zajęcia w GOK!

Nauka śpiewu, gra na różnych instrumentach (gitara, akordeon, pianino keyboard), zajęcia recytatorskie, teatralne, plastyczne, taneczne, wokalno-aktorskie, informatyczne (robotyka), akrobatyka, fitness – będzie w czym wybierać. Już w najbliższy czwartek (15 września) Gminny Ośrodek Kultury w Woli Krzysztoporskiej zaprasza na spotkanie, podczas którego zaprezentowana zostanie oferta zajęć na rok 2022/2023.

Spotkanie rozpocznie się o godzinie 17.00 w Sali widowiskowej GOK przy ul. Południowej 2 w Woli Krzysztoporskiej.

- Spotkanie ma charakter otwarty, zapraszamy więc wszystkich. Na spotkaniu będą instruktorzy poszczególnych zajęć i warsztatów. Spotkanie nie zobowiązuje do zapisania się na zajęcia, choć osoby chętne będą mogły to zrobić w tym dniu – dodaje dyrektor wolskiego GOK Marcin Pawlikowski.

Narodowe Czytanie 2022: „Lilije” i „Rybka” w wykonaniu uczniów z Bujen

Tradycyjnie w drugi piątek września w Gminnym Ośrodku Kultury w Woli Krzysztoporskiej odbyło się Narodowe Czytanie. W tym roku były to „Ballady i romanse” Adama Mickiewicza w dwusetną rocznicę pierwszej ich publikacji. Po raz kolejny to wynik współpracy Gminnej Biblioteki Publicznej w Woli Krzysztoporskiej, Zespołu Szkół CKZ im. Wincentego Witosa w Bujnach oraz Filii Bibliotecznej w Bujnach.

Uczniowie z Zespołu Szkół CKZ w Bujnach przedstawili widowni dwie ballady: „Lilije” i „Rybkę”. Aktorzy - amatorzy zebrali zasłużone owacje na stojąco.

W wydarzeniu uczestniczyli uczniowie klas 7 - 8 ze szkół z terenu gminy Wola Krzysztoporska, a także nauczyciele, wychowawcy, czytelnicy bibliotek, a także zaproszeni goście: przewodnicząca Rady Gminy Małgorzata Gniewaszewska, dyrektor GOK Marcin Pawlikowski oraz dyrektorzy szkół: Mirosława Kaczmarek-Michalak, Adrianna Grela, Iwona Zapała, Bogusława Bajerowska oraz Magdalena Ryżewska.

Organizatorki wydarzenia: Julita Furczyńska, Joanna Filipek, Marta Kopacka oraz Anna Daranowska-Wrzeszcz serdecznie dziękują wszystkim za przybycie i uczestnictwo w Narodowym Czytaniu, jednocześnie zapraszając na kolejne jego odsłony.

eprasa.pl c132a9af06

RÓŻNE

SPRZEDAM

Oddam gruz za darmo Tel. 500-003-801 /52/

Wyprzedaż szyb zespolonych. Różne wymiary. Tel. 601-910-135 /52/

Gruz za symboliczną 1 zł. Odbiór własny z Piotrkowa Tel. 693-722-779 /37/

Stelaż metalowy, reklamowy o wymiarach 2,5x5 m. Tel. 603-924-446 /52/

Drzwi garażowe nowe 2,10 x 1,20, 2 skrzydła. Tel. 503-582-377/37/

Sprzedam konstrukcję stalową hali o wym. 30 x 15 x 5 skręconą wraz z dachem Tel. 693-722-779 /37/

Sprzedam parkiet dębowy, lepik w beczce 200 kg, okna z demontażu Tel. 693-722-779 /37/

NIERUCHOMOŚCI

SPRZEDAM

Sprzedam działkę budowlaną 1130 m/kw w Piotrkowie, Aleja 800-lecia, cena 310 zł/m kw.; 601-280-108. /52/

Sprzedam dom do zamieszkania z garażami i ogrodem Tel. 504-235-024 /38/

DO WYNAJĘCIA

Do wynajęcia lokale: Plac Czarneckiego, lokal w piwnicy (pod pub),mieszkanie (pod biuro) przy ul. Łazienna-Mokra oraz lokal pod działalność ul. Szewska Tel. 603-094-129 /42/

Wynajmę garaż Piotrków. ul. Żeromskiego Tel. 881-369-826 /37/

Wynajmę pokój z kuchnią i łazienką w centrum. Mieszkanie całkowicie umeblowane Tel.693-722-779 /37/

KUPIĘ

Kupię mieszkanie zadłużone, z lokatorem, z kredytem, z komornikiem. Gotówka. Tel. 695-133-322 /45/

MOTO

KUPIĘ

Masz problem ze starym samochodem? Składnica złomu, Twardosławice 28 B; 44/ 646-23-24, www. motorecykling.com.pl. /52/

KUPIĘ STARE MOTOCYKLE I SAMOCHODY wsk, simson, romet, Shl, fiat 125P itp; Tel 721-029-688 /37/

SPRZEDAM

Lampy, reflektory, żarówki, diody, światła dzienne, xenony z montażem na miejscu. Piotrków, ul. Łódzka 66; 508-309-229. /52/

Lampy, reflektory, żarówki, diody, światła dzienne, xenony z montażem na miejscu. Piotrków, ul. Łódzka 66; 508-309-229. /52/

Volkswagen LT skrzyniowy z plandeką i suwnicą. Ładowność do 3,5 t na kat. B; Tel. 693-722-779 /37/

Sprzedam poloneza tracka benz + gaz Tel. 693-722-779 /37/

PRACA

Centrum serwisowe EDMAR zatrudni doświadczonego lakiernika. Stała, dobrze płatna praca. EDMAR Piotrków, Stolarska 13; 603-924-446. /52/

Zatrudnię stolarza meblowego, wysokie zarobki; 506-157-039. /52/

Zatrudnię przedstawiciela handlowego z branży metalowej; 512-476-646. /52/

Przyjmę ucznia do nauki zawodu w serwisie samochodowym; 601-232-466. /52/

Zatrudnię fryzjerkę. Stała, bardzo dobrze płatna praca; 603-975-999. /52/

Zatrudnię mężczyzn i kobiety do magazynu; 512-265-300 lub praca@euroveg.pl /52/

Zatrudnię mechanika samochodowego. Stała, dobrze płatna praca; 601-232-466. /52/

Centrum Serwisowe EDMAR przyjmie doradcę w zakresie: serwisowym, blacharskim i lakierniczym. EDMAR Piotrków, Stolarska 13; Tel.603-924-446 /52/

USŁUGI

Naprawy powypadkowe. Centrum serwisowe. Doradztwo w likwidacji szkód samochodowych. Auta zastępcze. P-ków. Stolarska 13; 603-924-446. /52/

Ekspresowe chwilówki od 200 zł do 2000 zł. Tel.795-871-222; 604-177-110 /44/

Masz problem ze starym samochodem - składnica złomu, Twardosławice 28 B; 44/ 646-23-24 lub 502-568-009 www. motorecykling.com.pl. /52/

Autoholowanie, niskie ceny; 603-123-964. /52/

Serwis okienny. Regulacja okien, wymiana okuć, szyb oraz uszczelek; 601-910-135. /52/

Najtańsze ubezpieczenie samochodowe, majątkowe, rolne. Rozprza, ul. Legionów Polskich 2/5; 44/610-35-43. /52/

Parking dla samochodów ciężarowych czynny całą dobę. Zapraszamy; 693-906-272. /52/

Mieszalnia lakierów. Lakiery samochodowe i przemysłowe. Pasty polerskie, materiały lakiernicze. Roosevelta 43; 692-656-023. /52/

Kolizja? Wypadek? Z nami bezgotówkowo rozliczysz szkodę, Zapewnimy auto zastępcze z OC sprawcy. Profesjonalnie naprawimy twój samochód; Auto-Majer, Piotrków, Wąska 6; 601-232-466. /52/

Szukasz taniego ubezpieczenia? Chcesz zadbać o bezpieczeństwo swoje, swoich bliskich, swojego domu czy samochodu? Zapewniam darmową wycenę i dojazd do klienta; 786-165-265. /52/

BUDOWLANE

Remonty; 511 341 993 /37/

ZDROWIE

Wypożyczalnia sprzętu rehabilitacyjnego i medycznego UŚMIECH LOSU ul. A. Próchnika 22 w Piotrkowie Tryb.; 607 100 055 /04/

DERMATOLOG WENEROLOG - lek. Zbigniew Pietrzak.Laser frakcyjny CO2, laserowe leczenie rumienia, naczynek, przebarwień, epilacja laserem, wymrażanie brodawek, mezoterapia, toksyna botulinowa, karboksyterapia. Piotrków, ul. Dmowskiego 38. Zapisy: 508-450-820. /52/

KUPON NA BEZPŁATNE OGŁOSZENIE

Trybunalski Tydzień 37/2022, ważny do: 31.12.2022

Zaznacz odpowiednią kategorię

Różne
- ☐ Kupię
- ☐ Sprzedam

Lokale
- ☐ Kupię
- ☐ Sprzedam
- ☐ Do wynajęcia
- ☐ Poszukuję do wynajęcia
- ☐ Zamienię

Nieruchomości
- ☐ Kupię
- ☐ Sprzedam
- ☐ Do wynajęcia
- ☐ Poszukuję do wynajęcia
- ☐ Zamienię

Moto
- ☐ Sprzedam
- ☐ Kupię

Praca
- ☐ Szukam Pracy

Nauka
- ☐ Korepetycje (tylko za okazaniem legitymacji studenckiej)

Treść ogłoszenia .....

.....

.....

Imię i nazwisko (do wiadomości redakcji).....

Adres: .....

Wytnij kupon, wpisz treść ogłoszenia (do 10 słów) i prześlij do redakcji. Kupon na bezpłatne ogłoszenie można wykorzystać tylko raz. Ogłoszenie bez numeru telefonu i danych osobowych nie zostanie zamieszczone. Ogłoszenie, które wpłynie **do poniedziałku** do godz. 12:00 ukaże się w najbliższą środę. Redakcja ma prawo odmówić przyjęcia ogłoszenia bez podania przyczyny. Redakcja nie ponosi odpowiedzialności za treść ogłoszenia.

Ogłoszenia dostępne są również na www.epiotrkow.pl

DACHY
TEAM-BUD
www.team-bud.pl
HURTOWNIA
Piotrków Trybunalski
ul. Wojska Polskiego 232
tel. 44 646 23 49
kom. 509 264 280
NOWOŚĆ TIGRA PANELOWA
OFERUJEMY
Blachodachówki Tigra i Novatik
Dachówki ceramiczne i cementowe
Papy i gonty bitumiczne
Rynny PCV i metalowe
Okna dachowe 3 szyby: PCV i drewniane
Blachy płaskie
Akcesoria dachowe
Transport HDS
NAJWIĘKSZY WYBÓR NISKIE CENY

CLEAN PERFECT PLUS - NAJWYŻSZA JAKOŚĆ USŁUG
Oferujemy profesjonalne usługi w zakresie:
- sprzątania obiektów,
- sprzątania terenów zewnętrznych,
- mycia okien,
- dezynfekcji powierzchni,
Zlecenia realizowane są za pomocą najlepszego, dostępnego na rynku sprzętu. Indywidualny dobór środków chemicznych oraz technik wykonania jest gwarancją dobrze zrealizowanej usługi.
CLEAN PERFECT PLUS
Kontakt:
e-mail: info@cleanperfectplus.pl
tel: 728 303 606

Tydzień
TYGODNIK LOKALNY
Wydawca: Wydawnictwo „ELTOM", ul. Jagiellońska 7, 97-300 Piotrków Trybunalski. Redakcja - ul. Jagiellońska 7, 97-300 Piotrków Trybunalski. Telefon: 511 291 717. Redaktor naczelny: Beata Hołubowicz-Stachaczyk. Redaguje zespół. Nakład: 6000 egzemplarzy. Druk: ZPR Media S.A., Warszawa. ISSN 1427-9096. Skład: K.Plackowski. Redakcja zastrzega sobie prawo do dokonywania skrótów w powierzonych tekstach. Dział Reklamy i Ogłoszeń - tel. 511 292 920, e-mail: reklama@strefa.fm. Redakcja nie odpowiada za treść reklam i ogłoszeń. Wpłaty na prenumeratę przyjmuje Oddział „RUCH" S.A. w Łodzi w jednostkach właściwych dla byłego woj. piotrkowskiego. Wpłaty są przyjmowane do 5. dnia miesiąca poprzedzającego kwartał, na który dokonywana jest przedpłata.

RADIO TAXI
191-91
196-26
INFOLINIA
500 500 444

Tydzień Trybunalski dostępny jest w serwisach sprzedaży gazet online: e-kiosk.pl, egazeta.pl i eprasa.pl
Naszą gazetę dzięki temu możesz czytać w aplikacji na smartfona, komputer i tablet.

Dodaj ogłoszenie za pomocą SMS-a! Wyślij SMS na numer 74567 o treści TT + treść ogłoszenia i Twój numer telefonu
Koszt jednego SMS-a wynosi 4 zł + VAT. Bliższe informacje można uzyskać w Biurze Ogłoszeń, tel. 511 292 920

eprasa.pl c132a9af06

Spółdzielnia Mieszkaniowa im. J. Słowackiego w Piotrkowie Trybunalskim informuje, że posiada do wynajęcia lokal mieszkalny o powierzchni 67,38 m2 (3p + k) usytuowany na parterze w budynku przy ul. Słowackiego 184 w Piotrkowie Trybunalskim.

Bliższe informacje w siedzibie Spółdzielni, ul. Słowackiego 180 lub pod nr tel. 44 646 83 70

OBWIESZCZENIE

Starosty Powiatu Piotrkowskiego

o wszczęciu postępowania administracyjnego w sprawie wydania decyzji o zezwoleniu na realizację inwestycji drogowej

Zgodnie z art. 49, art. 10 § 1 i art. 61 § 4 ustawy z dnia 14 czerwca 1960r. - Kodeks postępowania administracyjnego (t.j. Dz. U. z 2021r., poz. 735 ze zm.) w związku z art. 11d ust. 5 ustawy z dnia 10 kwietnia 2003r. o szczególnych zasadach przygotowania i realizacji inwestycji w zakresie dróg publicznych (t.j. Dz. U. z 2022r., poz. 176) Starosta Powiatu Piotrkowskiego zawiadamia, że zostało wszczęte postępowanie administracyjne na wniosek Zarządu Powiatu w Piotrkowie Trybunalskim z siedzibą przy ul. Dąbrowskiego 7, 97-300 Piotrków Trybunalski, w sprawie wydania decyzji o zezwoleniu na realizację inwestycji drogowej w zakresie rozbudowy drogi powiatowej nr 3106E w mieście Sulejów – ul. Jagiełły i ul. Klasztorna.

Inwestycja zlokalizowana zostanie na działkach o numerach ewidencyjnych:

- 198 obręb 0004, miasto Sulejów

- 17/2, 17/1 obręb 0007, miasto Sulejów

oraz na działkach o numerach ewidencyjnych:

- 117/2, 116/2, 115/2, 19/11, 19/13, 19/10, 114/2, 19/7, 388/2, 16/1, 111/9, 111/7, 111/5, 3/4, 3/6 obręb 0007, miasto Sulejów

- 238/2, 239/2 obręb 0003, miasto Sulejów

powstałych w wyniku podziału nieruchomości oznaczonych odpowiednio nr ewid.:

117, 116, 115, 19/5, 19/2, 114, 19/1, 388, 16, 111/3, 111/2, 111/1, 3/1, 3/2 obręb 0007

238, 239 obręb 0003, miasto Sulejów

Z dniem, w którym decyzja o zezwoleniu na realizację inwestycji drogowej stanie się ostateczna działki o numerach ewidencyjnych:

– 117/2, 116/2, 115/2, 19/11, 19/13, 19/10, 114/2, 19/7, 388/2, 16/1, 111/9, 111/7, 111/5, 3/4, 3/6 obręb 0007, miasto Sulejów

– 238/2, 239/2 obręb 0003, miasto Sulejów

staną się własnością Powiatu Piotrkowskiego

W związku z powyższym informuję, że w terminie 14 dni od dnia publikacji obwieszczenia można składać ewentualne uwagi i wnioski oraz zapoznać się z aktami sprawy w Wydziale Geodezji, Budownictwa i Rolnictwa, Dział Architektury i Budownictwa Starostwa Powiatowego w Piotrkowie Tryb., ul. Sienkiewicza 16A, pokój 109, I piętro w godzinach od 7.30 do 15.30.

eprasa.pl c132a9af06

REKLAMA

Skosztuj specjałów z Polski Centralnej w Biedronce!

KUCHNIA REGIONALNA POLSKI CENTRALNEJ JEST WIELOBARWNA I ZRÓŻNICOWANA.
W JEJ SKŁAD WCHODZĄ POTRAWY Z MAZOWSZA, KURPI I ZIEMI ŁÓDZKIEJ.
PEŁNA JEST WYROBÓW WĘDLINIARSKICH, NABIAŁU, WYROBÓW MĄCZNYCH, SOKÓW I SŁODKOŚCI.
WSZYSTKIE JE ŁĄCZY DOSKONAŁY SMAK!

TYLKO TERAZ ZNAJDZIESZ WYJĄTKOWE PRODUKTY REGIONALNE Z POLSKI CENTRALNEJ W BIEDRONCE!
POZNAJ ICH NIEPOWTARZALNY SMAK I RAZEM Z NAMI WSPIERAJ LOKALNYCH PRODUCENTÓW.

Kochajmy co nasze

Oferta obowiązuje od 15.09 do 21.09.2022 r. Produkty dostępne do wyczerpania zapasów.

Biedronka
Codziennie niskie ceny

eprasa.pl c132a9af06