60 PLEBISCYT
NA 10 NAJPOPULARNIEJSZYCH SPORTOWCÓW WOJ. WARMIŃSKO-MAZURSKIEGO
Nowi kandydaci w kategorii Klub Sportowy!
str. 23

Głosuj wysyłając SMS na nr 7248
(2,46 zł brutto),
szczegóły w regulaminie:
www.sport.wm.pl/plebiscyt

1210TBJP-d

PIĄTEK
05|02|2021

DZIENNIK ELBLĄSKI.pl

20 LAT

cena 4 zł (w tym 8% VAT)

ISSN 0137-9127 NR INDEKSU 350176 \\\ NAKŁAD 16 415 NR 28 (20449) \\\ NA TERENIE POZOSTAŁYCH POWIATÓW UKAZUJE SIĘ JAKO GAZETA OLSZTYŃSKA

Fot. Piotr Tutka

CO MAJĄ WSPÓLNEGO JAMES BOND I MIKOŁAJ KOPERNIK?

NIE CHODZI O TO, ŻEBY TWORZYĆ OPOWIEŚCI Z CYKLU „ZABILI GO I UCIEKŁ" — MÓWI POCHODZĄCY Z NASZEGO REGIONU KRZYSZTOF BEŚKA, AUTOR KRYMINAŁÓW RETRO. \6

MOCNY BAT NA GAPOWICZÓW \2

BACKSTREET BOYS, BRAVO I ZŁOTE MYŚLI \4

BELFER? AKTOR I LEKARZ W JEDNYM \9

DO ODLOTU TRZEBA MIEĆ MOTYWACJĘ \11

JEST O CO WALCZYĆ \23

JUDOKA PRZED SZCZYPIORNISTĄ \24

ISSN 0137-9127
05
9 770137 912156

eprasa.pl c157af5c0b

Pełnomocnik rządu do spraw szczepień Michał Dworczyk zapowiedział w czwartek, że dziś premier i minister zdrowia przedstawią decyzję co do dalszych obostrzeń w związku z koronawirusem.

www.gazetaolsztynska.pl
www.dziennikelblaski.pl
portal regionalny www.wm.pl

REDAKTOR NACZELNY
Igor Hrywna

ZASTĘPCA REDAKTORA NACZELNEGO
Bartosz Orliński

MEDIA SPOŁECZNOŚCIOWE
Bartosz Orliński
b.orlinski@gazetaolsztynska.pl

REDAKTORZY WYDANIA
Barbara Barczuk
Beata Brokowska
Artur Dryhynycz sport@gazetaolsztynska.pl

WYDANIE ONLINE
tel. 89 539 74 83
internet@gazetaolsztynska.pl

GAZETAOLSZTYNSKA.PL
redakcja@gazetaolsztynska.pl
tel. 89 539 74 83

REDAKCJA MIEJSKA W OLSZTYNIE
tel. 89 539 75 00, 89 539 76 40
redakcja@gazetaolsztynska.pl

PRENUMERATA E-WYDAŃ
tel. 89 539 76 65
prenumerata@gazetaolsztynska.pl

PATRONATY
patronaty@wm.pl

DZIAŁ SPRZEDAŻY REKLAM W OLSZTYNIE
ul. Tracka 5, TEL. 89 539 74 53, 89 539 77 77
reklama@gazetaolsztynska.pl

CENTRALNE BIURO OGŁOSZEŃ W OLSZTYNIE
tel. 89 539 74 80, 81, 82

REDAKCJA W ELBLĄGU
ul. Rybacka 35, 82-300 Elbląg
tel. 55 611 46 00
gazeta@dziennikelblaski.pl

REKLAMA W ELBLĄGU
ul. Rybacka 35
tel. 55 236 18 02, 55 611 46 01
reklamy@dziennikelblaski.pl

WYDAWCA
Grupa WM Sp. z o.o.
ul. Tracka 5, 10-364 Olsztyn

PREZES
Jarosław Tokarczyk

DRUK
Drukarnia Prasowa GRUPY WM Sp. z o.o.
Olsztyn, ul. Tracka 7, tel. 89 539 74 21

Redakcja nie zwraca niezamówionych tekstów oraz zastrzega sobie prawo dokonywania skrótów w publikowanych listach i nadesłanych materiałach. Redakcja nie odpowiada za treść ogłoszeń. Wydawca zastrzega sobie prawo odmowy przyjęcia ogłoszenia sprzecznego z zasadami moralnymi lub prawem.

MOCNY BAT NA GAPOWICZÓW

PRAWIE 200 MILIONÓW ZŁOTYCH, TYLE WYNOSZĄ DŁUGI GAPOWICZÓW W POLSCE. JAK WALCZYĆ Z PASAŻERAMI KOMUNIKACJI MIEJSKIEJ, KTÓRZY ZOSTALI PRZYŁAPANI NA JEŹDZIE BEZ BILETU I NIE CHCĄ ZAPŁACIĆ KARY? NA NIETYPOWY SPOSÓB WALKI Z DŁUŻNIKAMI WPADŁ TORUŃ.

Choć w pandemii mniej osób jeździ środkami komunikacji miejskiej, to jednak gapowiczów wcale nie ubywa. Według danych Rejestru Dłużników BIG InfoMonitor liczba gapowiczów w Polsce przekroczyła już 141,3 tys. osób. Ich dług wobec różnego rodzaju przewoźników, firm miejskich, jak i ogólnopolskich, dochodzi już do 192 mln zł.

— Po średniej kwocie zaległości na osobę, 1356 zł, można wnioskować, że dla wielu gapowiczów brak biletu nie jest czymś wyjątkowym, lecz normą i stylem — zauważa Łukasz Rączkowski z BIG InfoMonitor.

Jazda na gapę, a potem wymigiwanie się od zapłacenia kary za jazdę bez biletu odbija się oczywiście na finansach spółek miejskich, a w konsekwencji samorządów. Nic dziwnego, że te szukają sposobu na krnąbrnych pasażerów.

I na nietypowy sposób walki z dłużnikami wpadł ostatnio Toruń, gdzie długi gapowiczów przekraczają 1,1 mln zł. Miasto nawiązało współpracę z BIG InfoMonitor. I teraz brak biletu w autobusie może okazać się biletem wstępu do Rejestru Dłużników BIG InfoMonitor, a to może oznaczać kolejne kłopoty. Na początek pismo zapowiadające zgłoszenie do rejestru w razie nieuregulowania zaległości otrzyma ok. 5 tys. osób.

— Gdyby wszyscy pasażerowie uczciwie płacili za przejazd, ceny biletów byłyby znacznie niższe. Dlatego gapowicze muszą ponieść konsekwencje swojej nieuczciwości — podkreśla Marcin Kowallek, dyrektor Wydziału Gospodarki Komunalnej Urzędu Miasta Torunia, tłumacząc dlaczego toruński samorząd rozpoczął współpracę z Rejestrem Dłużników BIG InfoMonitor.

Oczywiście nie od razu gapowicze trafią do rejestru. Najpierw dłużnicy otrzymają wezwanie do zapłaty z informacją o możliwych sankcjach, a dopiero w przypadku braku zapłaty w wyznaczonym terminie, wówczas zostaną wpisani do rejestru dłużników BIG InfoMonitor.

Fot. archiwum Gazety

Jak się okazuje to skuteczny bat. Według statystyk BIG InfoMonitor po wysyłce wezwania do zapłaty z informacją o możliwości wpisu dłużnika do rejestru, zaległość spłaca 67 proc. osób, a jeśli już dojdzie do zgłoszenia dłużnika do bazy BIG, to w pierwszych czterech miesiącach zaległość spłaca 26 proc. osób.

— Osoby, które regularnie bez biletu korzystają z komunikacji miejskiej nie do końca zdają sobie sprawę z konsekwencji. Za to samo mogą zostać bowiem ukarani dwa razy, po pierwsze opłatą karną za brak biletu lub karty miejskiej, a po drugie wpisem do rejestru dłużników, jeśli nie uregulują kary w terminie — tłumaczy Łukasz Rączkowski. — Obecność w rejestrze może nieprzyjemnie zaskoczyć w najmniej oczekiwanym momencie, często bardziej niż sam kontroler biletów. Może się stać powodem odmowy: udzielenia kredytu w banku, pożyczki w firmie pożyczkowej, sprzedaży na raty, sprzedaży telefonu czy abonamentu na rozmowy, dostępu do internetu czy telewizji kablowej. Próba przesiadki z komunikacji publicznej na auto zakupione w leasingu lub na raty też może się nie powieść, bo firma leasingowa i bank nie zaufają dłużnikowi-gapowiczowi — dodaje.

Toruń nie jest pierwszym miastem, które zdecydowało się na taką formę nacisku na gapowiczów. Jak się okazuje samorządy idą w ślad firm komercyjnych, telekomów, dostawców sygnału internetowego, telewizji kablowej czy ubezpieczycieli.

Z Rejestru Dłużników BIG InfoMonitor wynika, że Warmia i Mazury są w pierwszej czwórce regionów przeliczając liczbę gapowiczów na liczbę ludności. W regionie jest 7,1 tys dłużników — gapowiczów, a ich kwota zaległości sięga 8,6 mln zł.

NP. W OLSZTYNIE NA 26 312 PRZEPROWADZONYCH W UBIEGŁYM ROKU KONTROLI W AUTOBUSACH I TRAMWAJACH KONTROLERZY PRZYŁAPALI AŻ 5468 BEZ BILETU.

Co oznacza, że co piąta kontrolowana osoba jechała bez ważnego biletu. Część gapowiczów uiściła karną opłatę i do kasy miasta wpłynęło 220 tys. zł. Co z pozostałymi gapowiczami?

—W przypadku nieuiszczenia opłaty dodatkowej sprawa kierowana jest do do sądu — mówi Michał Koronowski, rzecznik Zarządu Dróg Zieleni i Transportu w Olsztynie. — I wiele takich spraw toczy obecnie w sądzie.

W Olsztynie tzw. opłata dodatkowa za jazdę bez ważnego biletu wynosi 300 zł. Dużo? Są kraje, gdzie jest drożej np. w Szwecji, gdzie trzeba zapłacić 130 euro. Na Węgrzech osoba jeżdżąca bez ważnego biletu jest określana jako bliccelni, czyli oszust. Rosjanie są bardziej życzliwi, bo gapowiczów nazywają zajączkami, a ucieczka przed kontrolą uważana jest tu przez wielu wręcz za sport.

Co Polacy myślą o jeździe na gapę?

NAJWIĘCEJ OSÓB ZGŁOSZONYCH DO REJESTRU DŁUŻNIKÓW JEST Z MAZOWSZA. TU PRAWIE **42** TYS. OSÓB ZALEGA ZE SPŁATĄ NIEMAL **68** MLN ZŁ. NA DRUGIM MIEJSCU JEST ŚLĄSK, GDZIE JEST **22,5** TYS. DŁUŻNIKÓW, KTÓRYCH ZALEGŁOŚCI WYNOSZĄ **25,6** MLN ZŁ. NAJMNIEJ DŁUŻNIKÓW JEST Z OPOLSZCZYZNY, BO NIECAŁE **2** TYS. A ICH ZADŁUŻENIE WYNOSI **2,6** MLN ZŁ.

Z sondaży, jakie były robione wynika, że nie brak pieniędzy jest powodem jazdy gapę. Jak pokazuje np. badanie IMAS 18 proc. pasażerów komunikacji miejskiej przyznaje się do jazdy na gapę. Najczęściej tłumaczą to zapominalstwem lub niedostępnością biletów. 36 proc. gapowiczów nie kupuje biletu, licząc, że uniknie kontroli. 33 proc. oszczędza pieniądze. Kto nie kasuje biletów. Okazuje się, że na dziesięć sześć to mężczyźni. Gapowicze są najczęściej osobami młodymi.

Ale jest taki dzień, kiedy można legalnie jechać bez biletu. To 22 września, czyli Dzień bez Samochodu. Tego dnia wiele samorządów funduje swoim mieszkańcom, oczywiście w trosce o stan powietrza, darmowe przejazdy komunikacją miejską.

Andrzej Mielnicki

JUTRO W GAZECIE:

MONIKA ZUBER JEST JEDNĄ Z NIEWIELU KOBIET DUCHOWNYCH W POLSCE. JEST PASTORKĄ ORAZ TEOLOŻKĄ ZWIĄZANĄ Z PARAFIĄ KOŚCIOŁA EWANGELICKO-METODYSTYCZNEGO W EŁKU. DZIAŁA NA RZECZ RÓWNOUPRAWNIENIA KOBIET I UPRAWIA TEOLOGIĘ FEMINISTYCZNĄ.

GAZETA OLSZTYŃSKA.

eprasa.pl c157af5c0b

Z GAZETĄ PRZEZ LATA

Gazeta Olsztyńska.

Ten rok jest dla nas bardzo ważny i symboliczny. 16 kwietnia świętować będziemy 135-lecie wydania pierwszego numeru „Gazety Olsztyńskiej". Do tego wydarzenia przygotowywaliśmy się od kilku miesięcy. Już niedługo powiemy, jak będziemy obchodzić ten niezwykły jubileusz. Dzisiaj przedstawiamy członków komitetu honorowego, który będzie patronował obchodom. A przed nami dwie pierwsze ważne daty. To przypadające 25 i 24 lutego rocznice urodzin Seweryna Pieniężnego (1890 rok) i rozstrzelania go w 1940 roku w niemieckim obozie koncentracyjnym Hohenbruch.

Jarosław Tokarczyk,
prezes Grupy WM,
wydawcy „Gazety Olsztyńskiej"

KOMITET HONOROWY

Arcybiskup metropolita warmiński Józef Górzyński

Dziękuję bardzo za zaproszenie. „Gazeta Olsztyńska" na trwałe wpisała się w historię i teraźniejszość naszego regionu, a w szczególności Warmii. Jej redaktorzy i czytelnicy nierzadko płacili życiem za to, że byli Polakami. Jesteśmy winni wdzięczną pamięć wszystkim Warmiakom, którzy nosili w sercach przywiązanie do naszej Ojczyzny i Kościoła.

135-lecie wydania pierwszego numeru „Gazety Olsztyńskiej" to ważna data w naszej historii. Cieszę się zatem, że będzie uroczyście obchodzona.

A „Gazecie Olsztyńskiej" życzę z tej okazji, by pielęgnowała wartości, jakie przyświecały jej twórcom przed 135 laty.

Artur Chojecki, wojewoda warmińsko-mazurski

„Gazeta Olsztyńska", od początku jej istnienia aż po dzień dzisiejszy, pozostaje ważnym medium, nie tylko informującym, ale i kształtującym opinie. Przede wszystkim jednak towarzyszy mieszkańcom regionu codziennie, w wersji papierowej i elektronicznej. Rocznica pierwszego wydania „Gazety Olsztyńskiej" przypomina o jej ogromnej roli w kultywowaniu kultury polskiej i tożsamości narodowej. W okresie walki o niepodległość ojczyzny, dzięki swym znakomitym redaktorom i wydawcom, krzepiła serca Warmiaków. Obecnie, w odmiennych okolicznościach: państwa demokratycznego, dużej konkurencji medialnej i ekspansji internetu, ma również ważną rolę do spełnienia. Jest nią, poza rzetelnym i wiarygodnym przekazem informacji, budowanie wspólnoty osób zjednoczonych wokół wartości kulturotwórczych. To szczególnie istotne w przeżywanym czasie pandemii.

Gustaw Marek Brzezin, marszałek województwa warmińsko-mazurskiego

„Gazeta Olsztyńska", która w tym roku obchodzi 135-lecie działalności, jest od lat najważniejszym tytułem prasowym Warmii, Mazur i Powiśla. To swoista kronika regionalnych wydarzeń i osób, mających realny wpływ na rozwój regionu, partner społeczny i gospodarczy wielu działających tu instytucji, a ostatnio także przez organizację Kongresów Przyszłości – inspirator i łowca najnowszych trendów.

Jako gospodarz województwa jesteśmy w stałym kontakcie z przedstawicielami „Gazety Olsztyńskiej". Zapraszamy do uważnego śledzenia naszej pracy, przyszłych konsultacji z Komisją Europejską na temat nowych projektów i wyzwań oraz celów, jakie obraliśmy na najbliższe lata. Z efektów tej pracy korzystamy przecież wszyscy, o czym na bieżąco mogą Państwo czytać na łamach gazety.

Piotr Grzymowicz, prezydent Olsztyna

Historia „Gazety Olsztyńskiej" to istotna część współczesnej historii Olsztyna i Warmii. Stoją za nią wybitne postacie Polaków, dla których „Gazeta Olsztyńska" już od chwili powstania była niezwykłym spoiwem polskości. Także obecnie „Gazeta Olsztyńska" ma wyjątkowe miejsce wśród olsztyńskich mediów, zachowując autonomię i dbając o wiarygodny i niezależny przekaz. W dzisiejszych, tak spolaryzowanych politycznie czasach to trudne zadanie, ale Gazeta i jej wydawca radzą sobie bardzo dobrze z jego rozwiązywaniem. Dlatego wierzę, że nie wydarzy się nic takiego, co zmusi Gazetę do zejścia z tej drogi.

Andrzej Abako, starosta olsztyński

Gdy Gazeta powstawała, miała ogromne znaczenie dla polskości na Warmii, Warmiacy mogli czytać swoją prasę. I oczywiście mogli czytać ją w języku ojczystym. Dzisiaj „Gazeta Olsztyńska" też spełnia swoje zadanie. I jako jedyna w regionie codziennie ukazuje się drukiem, ma też portal internetowy. Niedawno wróciła kapitałowo w polskie ręce. Gazeta porusza istotne problemy oraz prowadzi debaty na najważniejsze tematy, które dotyczą Warmii i Mazur.

Kazimierz Kiejdo, burmistrz Pieniężna

Seweryn Pieniężny to ważna postać. Będziemy obchodzić dni Pieniężnego u nas. Będzie miło, jak na łamach Gazety przeczytamy o Pieniężnie, o Dolinie Rzeki Wałszy, która jest unikatowym miejscem w regionie. Kościół pięcionawowy XIV-wieczny, elektrownia wodna, seminarium werbistów — to tylko niektóre z naszych ciekawostek i perełek. Zapraszamy do współpracy.

Prof. Jerzy Przyborowski, rektor UWM w Olsztynie

Jubileusz „Gazety Olsztyńskiej" to znakomita okazja do tego, by podkreślić, jak ważna jest dobra współpraca instytucji, dla których priorytetem jest rozwój Warmii i Mazur. Cieszymy się, że Gazeta dba także o to, by mieszkańcy regionu byli na bieżąco informowani o tym, jak rozwija się Uniwersytet, jak istotna jest nasza uczelnia dla regionu i kraju. Doceniam to, że Gazeta nie skupia się wyłącznie na teraźniejszości, ale doceniając też swoją tradycję, zachęca do refleksji nad tym, co przed nami, czego przykładem jest organizowany przez Grupę WM Kongres Przyszłości — wydarzenie, którego partnerem jest także UWM.

Piotr Żuchowski, dyrektor Muzeum Warmii i Mazur w Olsztynie

„Gazeta Olsztyńska" to konkretne działania historyczne na rzecz polskości, np. w czasach międzywojennych, ale jej rola jest nie do przecenienia głównie przed plebiscytem na Warmii, Mazurach i Powiślu. To wtedy był jej największy nakład, wtedy Gazeta miała wielką siłę. Była podstawowym nośnikiem informacji, a także, krzewiąc polskość, pobudzała do działania. Wtedy jeden egzemplarz z namaszczeniem był przekazywany z rąk do rąk przez całe osady. Historia Warmii w jakiś sposób zrastała się z historią „Gazety Olsztyńskiej" i dużo jej zawdzięcza.

Dr Jerzy Kiełbik, dyrektor Instytutu Północnego w Olsztynie

„Gazeta Olsztyńska" w XIX w., w okresie plebiscytowym oraz później, do 1939 r. stanowiła medium łączące mieszkańców Warmii z Polską. Z niej mogli dowiedzieć się o najważniejszych wydarzeniach, poznawali polski punkt widzenia. Tytuł ten w 1970 r. został użyty ponownie, choć stało się to w zupełnie innych politycznych warunkach. Nie było mowy o swobodzie mediów, polityka wpływała na treść wielu wypowiedzi. Dziś jednak wiele uległo zmianie. Gazeta ewoluuje w kierunku swego pierwowzoru, jako pierwsze źródło informacji, tytułu utożsamianego z regionem i odbudowującego międzywojenną tradycję.

Prof. Stanisław Achremczyk, historyk

To jedyny dziennik, który utrzymał się w regionie po 1945 roku. W przeszłości „Olsztyńska" byłą małą, ludową gazetą. Zadanie Gazety polegało na tym, że nie tylko docierała ze słowem polskim do mieszkańców południowej Warmii, ale wokół niej skupiło się środowisko ludzi, którzy chcieli działać w kulturze, na niwie gospodarczej, a także uczestniczyć w wyborach: i samorządowych miejskich, ale także do parlamentu pruskiego czy Rzeszy. A więc aktywizowała ludzi warmińskich, pobudzała.

U schyłku wieku XIX pobudziła do aktywności niewiasty warmińskie — i to było novum! Za mężami w wiecach wyborczych stały kobiety. Jeszcze o emancypacyjnym ruchu nie można było mówić, a tu był początek pewnej aktywności na zewnątrz. Nie wewnątrz gospodarstwa, domu, ale na zewnątrz.

Prof. dr hab. Andrzej Staniszewski, literaturoznawca

W domowym archiwum zebrałem prace ponad trzydziestu konsekwentnych badaczy „Gazety Olsztyńskiej". Niestety, większość tych ustaleń jest nieznana szerszej publiczności. A przecież historia i teraźniejszość Gazety mogą być podstawą do dumy i szacunku dla osiągnięć przodków, którzy dokonywali rzeczy przełomowych. Trzeba jednak ten bilans spopularyzować na miarę XXI wieku. Dlatego proponuję przygotować w latach 2021-2036 (kiedy przypadnie 150 rocznica powstania Gazety) program uwzględniający stworzenie muzeum multimedialnego poświęconego twórcom „Gazety Olsztyńskiej", a także wykorzystanie historii Gazety w serialach (np. historia klanu Pieniężnych), grach (Seweryn Pieniężny junior kontra prasa nazistowska), komiksach (kobiety Gazety w czasach II wojny światowej), powieściach biograficznych.

Dr Jan Chłosta, historyk

„Gazeta Olsztyńska" pełniła ważną rolę w utrzymaniu polskości na Warmii. Założona w kwietniu 1886 roku, miała na celu utrzymanie języka polskiego. Właściwie przez wiele lat to zagadnienie było ważne w jej istnieniu. Gazeta była świadectwem obecności Polaków na południowej Warmii. Ale była też czytana na pograniczu i Powiślu. Ludność polska, która tutaj zamieszkiwała, obudziła się narodowo m.in. dzięki Gazecie. „Olsztyńska" towarzyszyła wszystkim ważniejszym inicjatywom podejmowanym przez Polaków, np. zakładaniu bibliotek, szkół, tworzeniu towarzystw, namawiała do głosowania za Polską w plebiscycie 1920 r.

Andrzej Draminski, radca prawny i publicysta, związany rodzinnie z rodziną Andrzeja Samulowskiego

Rok 2021 ma szczególne znaczenie. W październiku przypada 555 rocznica włączenia Warmii do Korony Polskiej po II pokoju toruńskim 1466 r. Warmia trwała przy polskich królach 306 lat, aż do 1772 r., czyli I rozbioru. A to oznacza, że najdłużej w swej historii była częścią Polski. Powstanie „Gazety Olsztyńskiej" w 1886 r. było zasadzone nie tylko w silnej przeszłości, ale oddawało pragnienie wydawania polskiego pisma dla tutejszej ludności. Dlatego w 2020 r. od rocznicy fatalnego plebiscytu istotniejsze było 100 lat redagowania Gazety na Targu Rybnym, kontakty z Warmiakami i przekazywanie im przesłania „Bez trwogi Bracia" — to tytuł z ostatniego wydania Gazety z 1939 r.

Edward Cyfus, warmiński działacz regionalny

„Gazeta Olsztyńska" musi kłaść nacisk na regionalność. Zwłaszcza teraz, kiedy warmińskość wraca. Dobrze by było widzieć w Gazecie więcej polemiki i publicystyki. Jako członek komitetu honorowego czuję, że chcę w tym uczestniczyć.

Wojciech Samulowski, samorządowiec, prawnuk Andrzeja Samulowskiego, jednego z założycieli „Gazety Olsztyńskiej"

Najwspanialsze, co można było usłyszeć od prezesa Jarosława Tokarczyka przed 135 rocznicą powstania, to powrót „Gazety Olsztyńskiej" w polskie ręce. Najlepszy prezent jubileuszowy. W mojej pamięci tytuł chyba zawsze będzie przywodził mozolną walkę o niepodległość i przynależność Warmii i Mazur do Polski. Te przesłanki zdecydowały o jej utworzeniu i długiej batalii. Tak naprawdę „Gazeta Olsztyńska" w warunkach wolności słowa funkcjonuje zaledwie 32 lata. Dzisiaj to główne źródło informacji o regionie. Uważam, że jedną z jej ważnych ról powinno być stałe przesłanie do ludzi młodych, wskazujące im walory i pozytywy życia i aktywności biznesowej i zawodowej w naszym regionie.

mbm, at, am, ar, ap, dbp

eprasa.pl c157af5c0b

BACKSTREET BOYS, BRAVO I ZŁOTE

ŻEBY ZADZWONIĆ, TRZEBA BYŁO PÓJŚĆ DO BUDKI TELEFONICZNEJ. A JAK SIĘ SZŁO, TO SIĘ SZELEŚCIŁO TYM ORTALIONEM. NA ULICACH BYŁO CISZEJ, A NA PODWÓRKACH GŁOŚNIEJ OD GWARU DZIECI. PODRÓŻUJĘ DO LAT 90-TYCH I ZABIERAM ZE SOBĄ ZNAJOMYCH.

Jest 1997 rok i przez sklepową szybę oglądam tamagotchi, elektroniczną zabawkę, którą chce mieć każde dziecko. Mam dwanaście lat i możliwość nakarmienia wirtualnego zwierzątka, umycia go i położenia spać, wydaje mi się szczytem luksusu. Jeśli nie przyniesiesz tamagotchi do szkoły, jesteś gorszy. Tak samo, jak nie masz koszulki z Backstreet Boys i na przerwach nie pijesz słodkiego Frugo.

Szybko wymarzone tamagotchi rzucam w kąt i lawiruję pomiędzy miłością do Bryana Adamsa a Sashy Schmitza. Nigdy nie wiem kogo wybrać: Ricky'ego Martina czy Enrique Iglesiasa? W uszach słyszę jeszcze dźwięk popularnych wtedy boysbandów: The Moffatts i The Hanson. Tam w ogóle jest trudny wybór, bo co chłopak, to przystojniejszy. Walkman wszystko przyjmie.

Moja ściana nad łóżkiem to mieszanka różnych gustów muzycznych. Kiedy grają w kinach „Titanica", wiem już na pewno, że kocham Leonardo DiCaprio. W przyszłości chcę wyglądać jak jedna z bohaterek „Słonecznego Patrolu " i uparcie wierzę, że „MacGyver" wszystko naprawi. W niedzielny wieczór czekam na „Dr Quinn" i skrycie marzę, że to mnie, a nie ją, wybierze Sally. Wszystko bym dała za to, żeby spędzić noc na „Ostrym dyżurze " i być w „Siódmym Niebie". Pod kołdrą, z wypiekami na twarzy, czytam młodzieżową prasę:„Bravo "i „Popcorn". Moje życie to „Beverlu Hills 90210", choć Polska lat 90-tych jest szarobura. Ale ja chłonę Zachód. Pożeram też wszystkie książki Lucy Maud Montgomery.

Za oknami życie toczy się wolno, czasem przemyka polonez, maluch czy cinquecento. W autobusie przegubowym piszczy, skóra czerwonych foteli pęka. Czuję zapach benzyny. Nie znam słowa klimatyzacja, ale nie narzekam. Mam ten wiatr we włosach. To się chyba nazywa młodość.

Nie gram już w gumę czy w zbijaka, bo dorastam. Muszę mieć odsłonięty pępek nawet przy – 20 stopniach mrozu. Im bardziej kuso, tym lepiej. W towarzystwie nie przyznaję się, że tak naprawdę wciąż wieczorami muszę pić Visolvit. Nie mam komórki ani nawet zegarka, ale w drzwiach staję punktualnie o 21.

W klasie wymieniam się Złotymi Myślami (zeszyt w którym zbierało się zwierzenia znajomych zadawało pytania typu: masz sympatię? co o mnie sądzisz? czy się już całowałeś? - red.). Marzę o świecących adidasach i „góralu". (rower górski- red.), do którego szprych mogłabym przyczepić kolorowe kuleczki. Biegnę dzwonić do budki telefonicznej. Wrzucam żetony i czuję, że świat otwiera się przede mną.

JEŚLI WIESZ O CZYM MÓWIĘ, TO ZNACZY, ŻE DORASTAŁEŚ W LATACH 90- TYCH UBIEGŁEGO WIEKU. ZAPRASZAM DO WSPOMNIEŃ ZNAJOMYCH Z BLISKICH ROCZNIKÓW

Monika, kumpela z biegowych ścieżek, rozumie moją miłość do Bryan'a Adamsa i po latach przyznaje się do winy: — Ja dla Bryana Adamsa popełniłam czyn, z powodu którego myślałam, że spłonę ze wstydu - gwizdnęłam „Świat Młodych" z plakatem idola ze szkolnej biblioteki. Ale przysięgam, oblatałam wszystkie kioski w mieście, by kupić tygodnik i w żadnym go nie było. Po prostu nie miałam wyjścia.

Fot. Arch. prywatne

Małgorzata Lachowicz (po prawej) z koleżanką w drodze na koncert Kelly Family wraz z koleżanką Anią

— Kochałam Kelly Family! Cały pokój był oblepiony plakatami, a ja wpatrzona byłam najpierw w Angelo, a potem przeszło mi na Paddy' ego — wspomina ze śmiechem Małgorzata Lachowicz, fryzjerka z Olsztyna. — Z rana jak tylko kiosk otwierali, biegłam na wpół przytomna kupować„ Bravo", bo będzie tam Kelly Family! Pamiętam, że „Bravo" wychodziło co dwa tygodnie w czwartek. Pamiętam też kasety i pierwsze płyty. Jak dostałam magnetofon, to był odlot! Z koleżanką puszczałyśmy Kelly śpiewając do dezodorantu, który służył za mikrofon. Moim marzeniem było pojechać na ich koncert.

CZY SIĘ UDAŁO? — TAK, ALE DOPIERO PO 20 LATACH — UŚMIECHA SIĘ MAŁGORZATA. — POJECHAŁAM Z KUMPELKĄ NA KONIEC POLSKI, ŻEBY ICH ZOBACZYĆ. KONCERT MEGA, DALI CZADU, ALE... NIE BYŁO PADDY' EGO.

Paddy z Kelly Family przyprawiał też o zawrót głowy moją redakcyjną koleżankę, Agnieszkę Porowską. — Byłam bardzo rozdarta między Kelly Family, a Backstreet Boys bo lubiłam jednych i drugich, a tak nie można! Trzeba być wiernym! Z Nicka szybko przerzuciłam się na AJ-a (członkowie zespołu BB- red.) Potem na jednej ścianie wisiał Enrique Iglesias, a na drugiej Kurt Cobain i też z tego powodu mnie gryzło sumienie, ale już chyba mniej. Tłukłam w Pegazusa (Pegasus – pierwsza konsola do gier z prawdziwego zdarzenia - red.) w kartridże kupowane na rynku Stomilu i jadłam żelki z Uranii.

Pod koniec lat 90. Agnieszka odkryła „List do pozostałych" Stachury i cały ogrom literatury polskiej i światowej. Uświadomiła sobie, że książki to nie tylko „Jeżycjada", czyli cykl powieści dla młodzieży autorstwa Małgorzaty Musierowicz, w tamtych latach tak popularnej.

— Przywdziałam glany, postanowiłam zostać włóczęgą, ale nagle zdałam do LO i wszystko stało się prostsze. A czytane pod koniec lat 90. „ku przestrodze" „ My, dzieci z dworca ZOO" wcale mnie nie przeraziło. A „Bravo "kupowałam głównie dla rubryki „mój pierwszy raz." — wspomina.

Ola, koleżanka ze studiów, pamięta, że kupowała czasopismo „Popcorn", zgrywała ulubione piosenki z radio na kasetę i potem w kółko słucha-

„MŁODE WILKI" — POLSKI FILM SENSACYJNY W REŻYSERII JAROSŁAWA ŻAMOJDY Z 1995. TO BYŁ PRAWDZIWY HIT KINOWY TAMTYCH LAT.

Natalia Tejs z Olszyna w wieku 12 lat

Autorka tekstu w wieku 14 lat

Małgorzata Lachowicz w wieku nastoletnim

eprasa.pl c157af5c0b

MYŚLI

ła. Miała też na ścianie plakat z Davidem Duchovnym oraz Britney Spears.

Natalia Tejs z Biura Festiwalowego Miejskiego Ośrodka Kultury w Olsztynie po spojrzeniu w przeszłość stwierdza: — Byłam dziwna. Od 7 roku życia uwielbiałam Turnaua, chociaż u mnie w domu się go nie słuchało, za to „Spice Girls" usłyszałam po raz pierwszy dopiero w XXI wieku, co nie przeszkadzało mi wymieniać się karteczkami z nadrukowanymi członkiniami zespołu i udawać, że świetnie je znam i lubię. Czemu? Żeby tylko koleżanki się nie śmiały. Pamiętam jak usłyszałam jego „Bracką" w telewizji i jak rodzice jechali do Krakowa, to poprosiłam ich, żeby mi kasetę przywieźli. Jakby w Olsztynie nie można było kupić! Ta miłość została mi do dzisiaj. Jak miałam lat 13 też już nie udawałam, że lubię coś innego, ale mając lat 8, czy 9 presja była nie do zniesienia. Miałam może z 8 lat rodzice zabrali mnie na jego koncert do Filharmonii. Siedziałam w pierwszym rzędzie i znałam na pamięć wszystkie piosenki. Nie omieszkałam śpiewać przez cały koncert razem z artystą, co ten zauważył i serdecznie mi pomachał. Byłam wniebowzięta!

Marta Pietraszun, z którą dzieliłam ławkę w liceum, dziś terapeutka zajęciowa: — Ja nawet nie udawałam. Słuchałam Turnaua i Piwnicy pod Baranami. W mojej klasie szał na Spice Girls i Backstreet Boys przypadł na 7 klasę, a w 8 był już obciachem, więc miałam łatwiej. Miałam kasety: z jednej strony z Woźniakiem (Tadeusz Woźniak z Piwnicy pod Baranami - red.), a z Grechutą z drugiej. Albo na jednej stronie utwory Jarosława Wasika, a na drugiej Piwnicy pod Baranami. Wszystko od 10 lat starszej kuzynki. Jedyna modne rzeczy, które miałam to kurtka wojskową i czapka z ogromnym pomponem.

Jarosław Wasik! Ach, jak go kochałam w czasach licealnych. To jedna z tych starych miłości, która nie rdzewieje. Więc jedną z pierwszych rzeczy, jaką zrobiłam po zatrudnieniu się w „Gazecie Olsztyńskiej", było umówienie się z nim na wywiad. Udało się.

Aleksandra Tchórzewska

BAJKI SĄ TROCHĘ O NAS, DOROSŁYCH

SĄ DOROŚLI, A KRĘCĄ ICH BAJKI. NA TYLE, ŻE CHCĄ JE OPOWIADAĆ, PISAĆ, CIESZYĆ SIĘ NIMI. JAK NA RAZIE NIEŹLE IM TO WYCHODZI. O BAJKACH DLA DZIECI, KTÓRE DOBRZE ROBIĄ TEŻ TYM STARSZYM, ROZMAWIAMY Z OLSZTYNIAKAMI: KAROLINĄ, MAGDĄ I TOMKIEM Z „JEDYNEJ TAKIEJ BAJKI".

— Życie to nie bajka... A może jednak bajka? Jak do tego podchodzicie?

Karolina Pilarska: — Życie to najwspanialszy dar. Nic bardziej cudownego nie mogło nam się przytrafić i choć nie zawsze jest to bajka, to trzeba każdego dnia robić wszystko, co możliwe, by choć trochę nadać mu tej bajki kształt. Gdybyśmy wszystko, co nam przynosi życie traktowali poważnie, bylibyśmy nieszczęśliwi. Krótko mówiąc, o ile uda się nam zachować w sobie dzieciństwa, o tyle więcej będziemy w życiu szczęśliwi. A wtedy właśnie życie zacznie przypominać bajkę.

— Zacznijmy od tego, co można posłuchać od niedawna w sieci. Niedawno powstał podcast z trzyminutowymi bajeczkami do słuchania. Brakowało takiego?

Magda Kuklińska: — Podcast powstał, bo chcemy docierać do dzieci i do ich rodziców. Doskonale zdajemy sobie sprawę, że kultura czytania bajek zanika, robimy dużo, żeby temu przeciwdziałać. Namawiamy do wspólnego czytania. Przed pandemią odwiedzaliśmy przedszkola, urządzaliśmy wspólne czytanie bajek. Świat pędzi naprzód, wszyscy żyjemy w złośliwym niedoczasie. Zamiast filmów oglądamy seriale, zamiast czytać książki, sięgamy po audiobooki czy podcasty. Ten paradoks zdumiewa. Technologia, która w założeniu ma nas odciążać i czynić nasze życie łatwiejszym, w rzeczywistości okrada nas z czasu, a więc utrudnia funkcjonowanie w codziennym życiu. Tego się nie da uniknąć, to można tylko hamować. Podcasty są po to, by zaprosić do „Jedynej takiej bajki", by zachęcić do czytania, by ożywić tekst. Pamiętajmy, że bajka musi być opowiadana, musi wybrzmieć, wtedy spełnia swoją najważniejszą rolę — pobudza wyobraźnię. Od najdawniejszych czasów bajki, legendy, mity przekazywane były ustnie z pokolenia na pokolenie. Dzisiaj można napisać świetną bajkę, ale jeśli ktoś jej nie przeczyta na głos, nie opowie dziecku, nie wcieli się w role, nie zinterpretuje po swojemu, bajka będzie niema, utraci swój największy atut.

— O kim, o czym są te bajki?

Tomek Kukliński: — Lubimy myśleć, że te bajki są trochę o nas, dorosłych. W końcu to my często przez roztargnienie gubimy ważne papiery albo zapominamy o ważnej dacie, a potem stajemy na rzęsach, by to naprawić. Historie opowiadane w „Jedynej takiej bajce" to przygody młodego Gołębia — listonosza, który pierwszego dnia swojej pracy napytał sobie biedy i musi zrobić wszystko, by zminimalizować skutki tej niefrasobliwości. W końcu, gdy listonosz gubi przesyłkę, to jest bardzo poważny kłopot. Nasz Gołąbek zgubił literki imienia wybranego dziecka i, szukając zguby, odwiedza najważniejsze miejsca w kraju, poznaje zabytki, uczy się o Polsce i zwierzętach, ale tak naprawdę uczy się ludzi. Pokazuje, jak być rzetelnym i wytrwałym, jak pomagać innym w kłopotach i jak wytrwale dążyć do celu. Myślę, że o tym właśnie jest „Jedyna taka bajka", o wspólnym radzeniu sobie z przeciwnościami losu.

— „Jedyna taka Bajka" to nie tylko podcast, ale i książka, którą można skonfigurować.

Karolina: — Na naszej stronie internetowej jest konfigurator, w którym każdy może ułożyć swoją własną opowieść wybierając potrzebne literki. Jeżeli na przykład interesuje nas historia imienia Ada, w konfiguratorze wybieramy sobie literkę A z ulubionym miejscem lub zwierzęciem, potem D, potem znowu A. Ponieważ literki w imieniu mogą się powtarzać np. AdA albo mAgdAlenA bajek z literkami jest kilka do wyboru, aby żadna historyjka się nie powtarzała. Wszystko zatem zależy od ciebie. Układasz na stronie swoją wersję bajki, zamawiasz i gotowe.

— Autorem bajek jest Tomek. Skąd Ci się wzięło to „gołębie serce" do pisania?

Tomek: — Pisanie bajek po prostu sprawiało mi frajdę, a czytanie "świeżo" napisanych własnym córkom motywowało do kolejnych. Poza tym jestem nauczycielem języka polskiego. Pisanie bajek dla dzieci wpisuje się w moje rozumienie dorosłości i dojrzałości. W końcu wszyscy jesteśmy "dzieckiem podszyci".

Fot. Michał Zdanowicz

Od lewej: Karolina, Tomek i Magda

— I skąd w ogóle pomysł na Jedyną Taką Bajkę — na książkę i podcast?

Magda: — Projekt powstawał dłuższy czas i za każdym razem ewoluował. Najpierw wiersze o imieniu były bardzo krótkie, przypominały bardziej fraszki niż bajki, ale czegoś nam w nich brakowało. Tym czymś były historia, przesłanie i morał. Potem pomyśleliśmy, żeby opowiedzieć o Polsce i zwierzętach, następnie doszła fabuła z gołębiem pocztowym i tak na efekt końcowy złożyło się wiele różnych czynników i pomysłów, ale cały czas zależało nam na tym, aby pobudzić tę zaniedbaną kulturę głośnego czytania dzieciom bajek na dobranoc. Natomiast podcast to duch czasu. Chcemy być obecni i wykorzystywać te kanały, które oferuje technologia. Po prostu lubimy czytać i lubimy słuchać.

— Co jest najtrudniejsze w pisaniu dla dzieci?

Tomek: — Szczerze przyznam, że najtrudniejsze jest utrzymać wymyślaną historyjkę w surowych ramach rymu, wersu i ilości strof. Wyobraźnia autora często galopuje przed siebie, a ja zamiast oddać się chwili i lecieć na oślep szukam rymu lub pilnuję ilości sylab. Ten konflikt był najtrudniejszy do zażegnania. Z wczuciem się w dziecięcą wyobraźnię raczej nie miałem problemu, choć może gdzieniegdzie zdarzył się jakiś mentorski ton. Kto wie?

— Jak w ogóle dziś dzieci przekonać do czytania?

Karolina: — To proste. Dawać przykład. Jeżeli rodzice czytają, dzieci to widzą, jeżeli czytają dzieciom, dzieci to widzą i słyszą. Nie ma innych sposobów, a jeżeli są, to ja ich nie znam albo im nie ufam. Czytanie jest elementem wychowania. Jeżeli jako rodzice, świadomie bądź nie, odsuwamy od siebie ten mozolny obowiązek wychowawczy, wyręczając się zdobyczami technologii, to pozwalamy, by chłonna i spragniona wyobraźnia naszego dziecka została przebodźcowana wrzaskliwym, przejaskrawionym pismem obrazkowym. Nie możemy się dziwić, że dzieci spędzają swój wolny czas przez smartfonem, laptopem czy tabletem, jeśli sami wpatrujemy się w smart TV. Dawać dobry przykład. To w sumie bardzo proste i bardzo trudne.

— Co robicie na co dzień?

Karolina: — Tomasz uczy młodzież w III Liceum Ogólnokształcącym im. Mikołaja Kopernika w Olsztynie, Magda jest księgową w jednej z olsztyńskich firm, a ja jestem trenerem, który trafnie określa i opisuje naturalny sposób myślenia oraz działania. Podczas sesji z klientami odkrywam ich potencjał.

— A co robicie od święta?

Karolina: — Prywatnie Tomek czyta książki, pisze wiersze i bajki, śpiewa w zespole Gorycz i żegluje. Magda relaksuje się przy tworzeniu kartek okolicznościowych i albumów. A ja uwielbiam generować nowe pomysły, grać w planszówki, spacerować z rodziną.

— A jakie są wasze ulubione bajki z dzieciństwa?

Tomek: — Jeśli mam być szczery, uwielbiałem dwie bajki mojego dzieciństwa. To bajka Bolesława Leśmiana "O pięknej Parysadzie i ptaku Bulbulezarze" oraz "Krzesiwo" Andersena. Nie wiem, co było w tych bajkach. Obie były przerażające i magiczne. Coś do nich przyciągało, a coś odstraszało. Oczywiście uwielbiałem też Tuwima, a zwłaszcza bajkę o Panu Maluśkiewiczu i jego wyprawie do Gdyni, żeby na Bałtyku spotkać wieloryba. Uwielbiam to do dziś.

— Dzieci uwielbiają bajki. A po co słuchają ich dorośli?

Magda: — Wszyscy uwielbiają bajki, z tym że bajki dla dorosłych nie są animowane. Choć takie też znajdziemy... Taka już ludzka natura, że świat wyobrażony, fikcyjny, wymyślony przyciąga nas bardziej niż ten autentyczny. To dziwne, że potrafimy wymyślić świat, w którym wszystko kończy się dobrze, a nie potrafimy sprawić, by rzeczywiście zaistniał. Jeżeli dorosły pogrąża się w kolejnym sezonie "Gry o tron", ogląda nowe przygody Batmana albo kolejną część sagi Skywalkerów w "Gwiezdnych wojnach" to czy nie lubi bajek? Oczywiście, że lubi. Myślę, że bajka zwalnia dorosłego z obowiązku bycia poważnym. To największa wartość bajki.

ADA ROMANOWSKA

REKLAMA

KACZKAN PREMIUM WOODEN FLOORS

PRACA

FIRMA KACZKAN
polski lider w produkcji podłóg drewnianych ze względu na dynamiczny rozwój
ZATRUDNI
ELEKTROMECHANIKA
CV prosimy przesyłać pod adres:
kaczkan@kaczkan.pl
KACZKAN
Klonowy Dwór 13, 14-330 Małdyty
tel. 89 758 19 00

321mozm-A-G

eprasa.pl c157af5c0b

DLACZEGO WŁAŚNIE BOND I KOPERNIK?

NIE CHODZI O TO, ŻEBY TWORZYĆ OPOWIEŚCI Z CYKLU „ZABILI GO I UCIEKŁ" — MÓWI KRZYSZTOF BEŚKA, AUTOR KRYMINAŁÓW RETRO. O JEGO NAJNOWSZEJ POWIEŚCI, „DUCHACH RZEKI PREGEL", ORAZ LITERACKO-FILMOWYCH MARZENIACH, Z PISARZEM ROZMAWIA DARIA BRUSZEWSKA-PRZYTUŁA.

— Pańscy fani mogą spać spokojnie, bo dba pan o to, żeby książki pojawiały się regularnie. To wymaga dyscypliny?

— Carlos Ruiz Zafón, nieżyjący już hiszpański pisarz, zauważał, że najgorszą rzeczą jest zmusić się do tego, by usiąść i zacząć pisać. Ja jestem też dziennikarzem, więc przed komputerem siedzę codziennie. To pozwala mi zostać dłużej i poświęcić czas na pisanie tekstu prozatorskiego. Dzięki temu dzień nie jest zmarnowany, bo jestem wierny metodzie Zbigniewa Nienackiego, który mówił, że trzeba napisać dwie strony dziennie. Nie więcej. Powtarzał, że poza tym trzeba mieć czas na lektury, na spacery z psem i listy od czytelników.

— Pan też odpisuje swoim czytelnikom?

— Tradycyjnych listów raczej nie dostaję, ale kontaktujemy się przez media społecznościowe i maila. Na Facebooku działa nie tylko strona „Krzysztof Beśka", ale i „Krzysztof Beśka literacko", gdzie chwalę się tym, co się u mnie dzieje. Teraz jest takie oczekiwanie, żeby pisarz nie tylko pisał, ale i promował swoje teksty, co jest bardzo trudne. Trzeba robić wokół siebie szum.

— To męczy?

— Nie, całkiem dobrze się z tym czuję. Nie mam tremy przed mikrofonem czy kamerą.

— Gdzie nas pan zabiera w swojej nowej książce, czyli powieści „Duchy rzeki Pregel"?

— Na północ od Olsztyna, ale całkiem niedaleko, do dzisiejszego Kaliningradu, który w mojej powieści jest jeszcze Königsbergiem, czyli Królewcem. Jej bohaterem jest Stanisław Berg, znany czytelnikom z książki „Amber-Gold", której akcja rozgrywała się w Königsbergu, a także z trzech innych powieści („Trzeci brzeg Styksu", „Pozdrowienia z Londynu" i „Dolina popiołów), w których rozwiązywał zagadki kryminalne w Łodzi i okolicach. W „Duchach rzeki Pregel" spotykamy Berga, który usiłuje wyjechać z Königsberga, ale ta sztuka mu się nie udaje i musi się zająć sprawą śmierci młodej dziewczyny, której zwłoki znajduje czworo studentów. Tak jak zwykle w moich powieściach, bohater nie jest automatem do rozwiązywania spraw, więc ma też swoje osobiste przeżycia czy problemy, bo np. nie może

Fot. Piotr Tutka

Krzysztof Beśka

sobie ułożyć życia osobistego. W tej chwili może nad tym nie pracuje, bo jeszcze jest zrażony tym, co go spotkało jakiś czas temu w Łodzi, ale myślę, że za jakiś czas te wątki damsko-męskie powrócą.

— Berg to też detektyw-dandys. Zależy mu na dobrym wyglądzie. A panu zależy chyba na tym, by ten wygląd dobrze opisać. A do tego trzeba się przygotować...

— Zgadza się. Czytuję książki o modzie przełomu XIX i XX wieku, ale czerpię też wiedzę z powieści pozytywistycznych, modernistycznych. Myślę, że to jest ważne, bo stwarza nie tylko tło, ale i buduje postać. Bohaterowi potrzebne są cechy charakterystyczne. To tak jak z Jamesem Bondem — wiemy, że jest elegancki, wiemy, co pije i jakim samochodem jeździ. Trzeba jednak pamiętać, że to wszystko, o czym teraz mówimy, to są dekoracje, a najważniejsza jest intryga i zagadka kryminalna.

— I jest jeszcze jeden ważny element: namysł nad złem, nad tym, skąd się ono bierze, jak się rodzi.

— Oczywiście. Nie chodzi o to, żeby tworzyć opowieści z cyklu „zabili go i uciekł". Chcę, żeby czytelnik się dowiedział, co powodowało zabójcą, dlaczego dopuścił się zbrodni. To wszystko jest dość skomplikowane.

— Nawet dla kogoś, kto wydał 18 powieści?

— Pisanie przychodzi mi teraz łatwiej i staram się robić wszystko, by nie nudzić czytelnika, bo chcę, żeby spędził miły zimowy wieczór albo przyjemny dzień na plaży. Nie piszę dla literaturoznawców, ale dla czytelników. Wciąż za mało czytamy, dlatego zależy mi na tym, żeby ludzie więcej czasu spędzali z książką, a nie z telefonem, internetem czy telewizorem. To taka moja cegiełka w tym gmachu, który budujemy.

— Ale od tego telewizora czy internetu może nie warto się tak zupełnie odżegnywać? Nie myśli pan o tym, by poflirtować ze światem filmu?

— Myślę. Myślę o tym intensywnie, ale ani w myśleniu, ani w przełożeniu tych myśli na czyny, nikt nie chce mi w tej chwili pomóc. Nigdy nie pisałem scenariusza filmowego, przygotowywałem tylko słuchowiska, czyli coś „pomiędzy". Mam świadomość, że to wymaga określonych umiejętności.

— A byłby pan gotów oddać książkę w ręce innego scenarzysty?

— Tak. Jestem po stronie tych, którzy mówią, że człowiek powinien zajmować się tym, do czego ma kompetencje. Ja, po polonistyce w Olsztynie, wciąż zajmuję się językiem polskim, więc jestem na swoim miejscu. Niech więc i ktoś, kto skończył studia dla autorów scenariuszy, ma taką szansę. Rzecz w tym, że scenarzyści są bardzo zajęci.

— A gdyby scenariusz już był — gdzie mógłby powstać film?

— Technicznie najlepszym miejscem byłaby Łódź. Trzeba byłoby tylko zdjąć znaki drogowe i reklamy, posypać asfalt ziemią i już można byłoby kręcić. Tym bardziej że na ścianach budynków stojących w okolicach Piotrkowskiej są jeszcze rosyjskie napisy. To niesamowite.

— Z Królewcem by tak łatwo nie poszło.

— Niestety, to dawne miasto już nie istnieje, zniknęło z powierzchni ziemi pod koniec II wojny światowej. To, co Rosjanie odbudowali, niewiele ma wspólnego z Königsbergiem. No, może oprócz katedry. Gdyby więc chciało się zekranizować przygody Berga w Królewcu, inne miasto musiałoby go grać. Może Gdańsk, może Elbląg?

— Odzywa się we mnie lokalna patriotka, gotowa zachęcać pana, człowieka jezior, bo przecież urodził się pan w Mrągowie i mieszkał w Iławie oraz w Olsztynie, żeby pomyśleć o nowym rozwiązaniu. Może trzeba umieścić akcję kolejnej powieści na Warmii i Mazurach?

— Jest to rzecz godna rozważenia.

— Trzeba przyznać, że nie zaniedbał pan zupełnie swoich rodzinnych stron, bo region pojawiał się na kartach powieści z Tomaszem Hornem w roli głównej. W tej samej trylogii poświęcił pan też uwagę Kopernikowi, a to ponoć jeszcze nie wszystko, co chce pan o nim napisać...

— To prawda, jest on jednym z moich ulubionych Polaków (śmiech).

— O, i tu się otwiera pole do wielkiej narodowej dyskusji! Czyj jest ten Kopernik: Torunia, Olsztyna? (śmiech)

— Jestem zdania, że należy się nim bardzo sprawiedliwie dzielić. Co ciekawe, w ostatnią podróż życia, do lekarza, Kopernik wyruszył do Königsberga, więc mam zamiar wykorzystać to w kolejnej powieści. Zresztą o licznych zasługach tego astronoma niech świadczy to, że rozmawiamy niedługo po obchodach 500-lecia obrony olsztyńskiego zamku przed Krzyżakami, którą właśnie Kopernik przecież dowodził.

KIEDY WRACAŁEM JAKIŚ CZAS TEMU Z FESTIWALU KRYMINAŁU RETRO W GOSTYNIU, ZATRZYMAŁEM SIĘ W GRUDZIĄDZU I ZNALAZŁEM TAM KOPERNIKA PODOBNEGO DO TEGO, KTÓREGO MAMY W OLSZTYNIE.

Ten „grudziądzki" trzyma jednak w ręku sakiewkę. To pamiątka po jego pobycie w Grudziądzu i wygłoszonej tu mowie o sile pieniądza.

— Jest pan nie tylko fanem Kopernika, ale i miłośnikiem komunikacji szynowej...

— Tak, to prawda. W moich powieściach zawsze pojawiają się pociągi lub tramwaje. W „Duchach rzeki Pregel" Berg chce wyjechać z miasta właśnie pociągiem. Co ciekawe, w tym czasie, w którym ten bohater przybywa do Königsberga,

REKLAMA

Burmistrz Miasta i Gminy Frombork

podaje do publicznej wiadomości, że zostały wywieszone na tablicach Urzędu Miasta i Gminy we Fromborku wykazy:
- **dzierżawy** nieruchomości gruntowej stanowiącej własność Gminy Frombork
- **najmu** lokali użytkowych stanowiących własność Gminy Frombork
- **oddania w użytkowanie wieczyste** nieruchomości gruntowych stanowiących własność Gminy Frombork.

Wykazy te znajdują się również na stronie internetowej Urzędu Miasta i Gminy Frombork oraz w Biuletynie Informacji Publicznej pod adresem www.frombork.samorzady.pl.

1821sezr-a-M

praca

PBO „EKOBUD" Sp. z o.o. w Ostródzie

ZATRUDNI

KIEROWNIKA BUDOWY/ INŻYNIERA BUDOWY

Z UPRAWNIENIAMI BUDOWLANYMI

CV prosimy przesyłać na adres
e-mail: kadry@ekobud.ostroda.pl
telefon do kadr: (89) 646-22-71 wew. 56

4721stzo-a-M

eprasa.pl c157af5c0b

uruchomiono tam linię tramwajową. Czasem żartuję, że kiedy w Prusach Wschodnich jeździły pierwsze elektryczne tramwaje, ludzie w Warszawie skakali jeszcze po drzewach.

— Königsberg powróci wraz ze Stanisławem Bergiem jeszcze w tym roku, prawda?

— Tak, jesienią ma się ukazać kolejna powieść „Szpiedzy i sufrażystki".

— Już napisana?

— Dochodzi, jak bigos, na małym ogniu.

— A w planach czwarta część, ta z Kopernikiem?

— Zgadza się. Oczywiście Berg i Kopernik się nie spotkają, ale astronom pojawi się w retrospektywach.

— Polubił pan chyba tego Berga, skoro nie zamierza się pan z nim rozstawać. A czy wymyślając tę postać, myślał pan o tym, że dobrze by było, żeby się podobała też czytelnikom? A konkretniej, bądźmy szczerzy: czytelniczkom, bo statystycznie to kobiety czytają więcej?

— Myślę, że tak. Tworząc Berga, miałem na uwadze to, jak go będą odbierać czytelnicy i czytelniczki. Chociaż... panie to chyba wolą takich grubiańskich bohaterów, prawda?

— To wszystko przez Bonda, Jamesa Bonda! (śmiech) Lubi go pan, prawda?

— Tak, jestem wielkim fanem Bonda i zawsze jak film jest emitowany w telewizji, to go oglądam. Tą pasją zaraziłem też mojego 13-letniego syna. A teraz kibicuję Tomowi Hardy'emu, żeby został kolejnym Bondem.

— Dzielę tę nadzieję, Hardy to także mój typ. Dlaczego na niego pan stawia?

— O, między innymi dlatego, że ma coś wspólnego z kryminałem retro: wystąpił w świetnym, ośmioodcinkowym serialu „Tabu", którego akcja rozgrywa się na początku XIX wieku w Londynie. To wspaniała produkcja! Ten brud, to błoto, to wszystko jest odczuwalne dla widza. To jest tak różne od „Belle Epoque" TVN-u, w którym bohater przechadza się wyczyszczoną ulicą Floriańską w Krakowie i nawet w żadną kupę końską nie wejdzie, bo zapomniano o tym, że ta Floriańska wyglądała zupełnie inaczej niż dzisiaj. W „Tabu" widać realizm.

— Domyślam się, że właśnie takiej ekranizacji swojej prozy by pan sobie życzył?

— Zdecydowanie!

— A jeśli Daniela Craiga zastąpi nie Hardy, ale jakaś kobieta? Co by pan na to powiedział?

— Spore zmiany w postaci Bonda zaszły już za sprawą Craiga. Agent 007 nie jest już taki lalusiowaty, zdarza mu się biegać w podartej koszuli i z krwią na twarzy, potrafi się boksować...

— I ma też sporo uczuć. Choćby wobec swojej szefowej, M., granej przez Judi Dench.

— Oczywiście. Nigdy się jednak nie zgodzę z tym, że Bondem powinna zostać kobieta czy osoba czarnoskóra. To zbyt duże zmiany.

— Wspomniał pan o festiwalu w Gostyniu. Co decyduje o tym, że polskie kryminały retro są już marką samą w sobie?

— Wszystko zapoczątkował Marek Krajewski swoją serią o Eberhardzie Mocku, dziejącą się w dawnym Wrocławiu, do której dołożył kolejną serię o Edwardzie Popielskim działającym m.in. w przedwojennym Lwowie. Później zaczęli się pojawiać inni autorzy, którzy postanowili iść w podobnym kierunku. Zawsze żartuję, że trzeba sobie znaleźć dobry okres i zająć odpowiednie miasto, żeby móc spokojnie operować bohaterem na istniejących (lub nieistniejących) ulicach. Marcin Wroński tak zrobił z Lublinem, Paweł Jaszczuk — z Lwowem. Ja zająłem niezajętą jeszcze Łódź i niewyeksploatowany Königsberg.

— Zaczęłam się obawiać, że skoro trzeba „zajmować miasto", to relacje pisarzy mogą być nie najlepsze. Skoro jednak spotkaliście się przy jednym stole w Gostyniu, to znaczy, że się dogadujecie i nie walczycie, wyrywając sobie z ręki prawa do miejsca akcji (śmiech).

— To prawda. Lubimy się, szanujemy i nie wchodzimy sobie w drogę.

TEN FESTIWAL BYŁ NAPRAWDĘ ŚWIETNĄ OKAZJĄ DO TEGO, ŻEBY POROZMAWIAĆ. NA CO DZIEŃ TEŻ SIĘ WSPIERAMY, POLECAJĄC NA PRZYKŁAD SWOJE KSIĄŻKI, PISZĄC BLURBY NA OKŁADKI.

Co ciekawe, tego festiwalu w Gostyniu nie byłoby, gdyby nie wiceburmistrz tej miejscowości, Grzegorz Skorupski, autor kryminałów, który akcję swoich powieści umieszcza właśnie w swoim mieście. Druga edycja festiwalu ma się odbyć w czerwcu, więc będzie kolejna szansa na spotkanie.

— Czy poza przełożeniem pańskich historii na język filmu, ma pan jakieś pisarskie marzenia?

— Chciałbym, żeby za jakiś czas można było pojechać do Kaliningradu i przejść się śladem Stanisława Berga. Ja sam byłem tam w 1983 roku i dobrze zapamiętałem tę podróż, która w końcu dała plon w postaci książek.

— Miał pan szansę tę podróż powtórzyć, zanim zaczął pan pisać?

— Nie, zawierzyłem swojej wyobraźni, starym mapom, albumom. Tam i tak nie ma już tego miasta, które opisuję. W miejscu, gdzie stały kamienica przy kamienica, teraz jest pusty plac z samotną katedrą. Teraz można tam pojechać tylko po to, by zapłakać nad tym, co zostało utracone.

Krzysztof Beśka: urodził się w Mrągowie, dorastał w Iławie, liceum i studia (polonistyczne) skończył w Olsztynie. Jest autorem 18 powieści oraz czterech tomików poetyckich, a także opowiadań, piosenek i słuchowisk radiowych. Za „Fabrykę frajerów", w której opowiadał o zapomnianym przez olsztyniaków Liceum Wojskowym na ul. Leśnej, w którym sam się zresztą uczył, został wyróżniony Wawrzynem – Literacką Nagrodą Warmii i Mazur oraz Wawrzynem Czytelników. Od jakiegoś czasu publikuje przede wszystkim kryminały retro.

REKLAMA

MEBLE Wojcik

SZUKASZ PRACY?

Sprawdź, co przygotowaliśmy dla Ciebie:

Umowa o pracę
Premia od pierwszego dnia pracy
Bonus frekwencyjny i referencyjny
Programy szkoleniowe
Prywatna opieka medyczna
Coroczna dopłata urlopowa
Bony świąteczne

Wyślij CV na: rekrutacja@meblewojcik.pl
lub wejdź na: www.meblewojcik.pl/praca

5721see1-A -P

eprasa.pl c157af5c0b

ZALEDWIE JEDEN, ALE ZNACZĄCY

JUSTYNIE JUŻ W PIERWSZYCH MIESIĄCACH ŻYCIA PRZYSZŁO MIERZYĆ SIĘ Z CHOROBAMI. KIEDY MIAŁA 9 MIESIĘCY, PO RAZ PIERWSZY TRAFIŁA DO SZPITALA. DZIŚ TO NASTOLATKA, KTÓRA KAŻDEGO DNIA WSPÓLNIE Z RODZICAMI MUSI WALCZYĆ O ZDROWIE.

Pierwsze miesiące po urodzeniu się Justynki nie wskazywały, że dzieje się coś niedobrego. Na świat przyszła jako wcześniak ze wzmożonym napięciem mięśniowym. Kiedy miała 9 miesięcy dostała ataków padaczki i trafiła na oddział neurologii w Szpitalu Dziecięcym w Olsztynie. Po obserwacji stwierdzono u niej zespół Westa i mózgowe porażenie dziecięce. Jest po operacji stóp i biodra. Jednak czeka ją kolejna operacja, ponieważ doszło do zwichnięcia operowanego biodra, co utrudnia rehabilitację i sprawia silny ból. Ma również problemy ze wzrokiem i musi porusza się na wózku.

Justynka chodzi do szkoły specjalnej, bardzo lubi wspólne zajęcia z innymi dziećmi. Uwielbia też swoje nauczycielki. To niezwykle pogodna i towarzyska dziewczynka. Jej pasją są programy kulinarne, które może oglądać godzinami. Kocha zwierzęta, obok których nie potrafi przejść obojętnie.

— BARDZO LUBI PRZYRODĘ, NA SPACER NAJCHĘTNIEJ CHODZI TAM, GDZIE SĄ ZWIERZĘTA. KOCHA PTAKI. JEST TEŻ MIŁOŚNICZKĄ KONI, CHĘTNIE UCZESTNICZY W ZAJĘCIACH Z JAZDY KONNEJ.

Niestety teraz nie jest to możliwe ze względu na zwichnięte biodro. Najchętniej spędza czas ze swoim kotem, którego dostała od brata, to jej wierny towarzysz — mówi pani Anna, mama dziewczynki.

Jednak beztroski czas i zabawa z ukochanymi zwierzętami po szkole nie zawsze jest możliwa. Justyna musi być pod stałą kontrolą neurologiczną i ortopedyczną. Dziewczynka wymaga również regularnej rehabilitacji. To właśnie dzięki niej lepiej funkcjonuje. Potrafi się porozumiewać i komunikować swoje potrzeby. Obecnie potrafi samodzielnie jeść i poruszać się na czworakach. Rodzice cieszą się, że zrobiła tak duży postęp. Starają się wpierać ją w walce z chorobą, dla ratowania jej zdrowia są w stanie poświęć wszystko.

— NAPRAWDĘ WIDZĘ DUŻY POSTĘP OD MOMENTU, GDY MA REGULARNE SPOTKANIA Z LOGOPEDĄ I TERAPIĘ RUCHOWĄ. W ZWIĄZKU Z KORONAWIRUSEM MĄŻ MUSIAŁ ZREZYGNOWAĆ Z PRACY, PONIEWAŻ JA MAM WIĘCEJ OBOWIĄZKÓW W SWOJEJ. A JUSTYNKA WYMAGA STAŁEJ POMOCY I OPIEKI.

Nie ukrywam, że to dla nas dodatkowy problem, bo oprócz rachunków musimy opłacić leczenie córki. Musieliśmy jednak zdecydować się na taki krok, aby któreś z nas mogło zawozić Justynę do szkoły i na rehabilitację. Nie stać nas na opiekunkę, zresztą mieszkamy dość wysoko i córkę trzeba znosić po schodach — tłumaczy pani Anna.

Fot. archiwum prywatne

Justyna, podopieczna Fundacji „Przyszłość dla Dzieci".

MIESIĘCZNE KOSZTY LECZENIA JUSTYNKI TO OGROMNY WYDATEK DLA BUDŻETU RODZINY. TO 1200 ZŁ. NIE SĄ W STANIE POKRYĆ DODATKOWYCH REHABILITACJI I WYJAZDÓW NA TURNUSY.

W zeszłym roku udało się pomóc Justynie. Wykorzystanie 1% podatku pozwoliło na opłacenie pionizatora, turnusu rehabilitacyjnego oraz zakupu nowych okularów korekcyjnych. Łączne wsparcie Fundacji na leczenie dziewczynki wyniosło w tym roku ponad 10 tys. zł.

W tym roku również możemy pomóc Justynie i innym podopiecznym Fundacji „Przyszłość dla Dzieci". Do końca kwietnia musimy złożyć zeznanie podatkowe. Przekazując swój jeden procent możemy zrobić naprawdę wiele dla innych. Możemy pomóc dzieciakom w walce o zdrowie, a być może nawet uratować komuś życie.

— Podopieczni fundacji potrzebują naszej pomocy — podkreśla Iwona Żochowska-Jabłońska, dyrektor zarządzająca Fundacji „Przyszłość dla Dzieci".

— DZIĘKI JEDNEMU PROCENTOWI PODATKU MAMY PIENIĄDZE NA BIEŻĄCE LECZENIE I REHABILITACJĘ DZIECI.

Taka pomoc zmienia życie rodzin i pozwala odciążyć budżet rodziny. Idealnym przykładem jest Justyna, której wspólnie z Państwem pomagamy od kilku lat i z której postępów możemy się razem cieszyć.

Alicja Kowalczyk

Aby pomóc, wystarczy wpisać w rozliczeniu numer KRS 0000148747. Oprócz tego w każdej chwili można dokonać wpłaty na konto fundacji: 58 1240 1590 1111 0000 1453 6887.

POLSKA WSCHODNIA TEŻ SIĘ ROZWIJA

— Kończymy realizację Regionalnego Programu Operacyjnego Województwa Warmińsko-Mazurskiego na lata 2014-2020 jako jeden z regionalnych liderów – mówi marszałek Gustaw Marek Brzezin. – Na finiszu jest też obecna edycja programu operacyjnego Polska Wschodnia. Jednocześnie jesteśmy mocno zaangażowani w przygotowanie tych programów na lata 2021-2027.

Program Polska Wschodnia to instrument wsparcia rozwoju społeczno-gospodarczego pięciu województw: lubelskiego, podlaskiego, podkarpackiego, świętokrzyskiego i warmińsko-mazurskiego. Jego środki — 2 mld euro z Europejskiego Funduszu Rozwoju Regionalnego — są przeznaczone na rozwój innowacyjnej przedsiębiorczości oraz na ważne, z punktu widzenia spójności i dostępności terytorialnej makroregionu, inwestycje w komunikację miejską, drogi i kolej. Mieszkańcy naszego regionu korzystają z efektów tego programu, na przykład jeżdżąc olsztyńskimi tramwajami, czerpiąc korzyści z oferty parków naukowo-technologicznych, zrealizowanych projektów drogowych, kolejowych, rowerowych, turystycznych czy informatycznych.

— Samorząd województwa nie jest instytucją zarządzającą tym programem, jednak od początku przymiarek do nowego okresu programowania Unii Europejskiej apelowaliśmy o jego kontynuację — mówi marszałek Gustaw Marek Brzezin. — Prowadzimy działania lobbingowe, uczestniczymy we wszystkich konsultacjach organizowanych przez władze krajowe, a także prowadzimy odpowiednie konsultacje z partnerami na szczeblu regionalnym, stosownie do etapu prac przygotowawczych programu. Z niecierpliwością czekamy na oficjalne rozpoczęcie konsultacji, bo cały nasz makroregion potrzebuje rozwojowego wsparcia.

Organizacja konsultacji publicznych programu leży po stronie Ministerstwa Finansów, Funduszy i Polityki Regionalnej, które jest tzw. instytucją zarządzającą programem. Ministerstwo zapowiada, że rozpoczną się one 17 lutego i wówczas każdy zainteresowany, zarówno instytucja publiczna, jak i mieszkaniec naszego województwa, będzie mógł oficjalnie wyrazić swój pogląd na temat założeń przyszłego programu.

Fot. UM

Marszałek województwa Gustaw Marek Brzezin

W oczekiwaniu na ostateczne ustalenia z ministerstwem i innymi zainteresowanymi regionami przedstawiciele samorządu województwa angażują się w prace nad programem operacyjnym Polska Wschodnia 2020+. Dotychczas odbyło się 11 spotkań grup roboczych i sterujących poświęconych interwencji przyszłego programu skupionych na zagadnieniach: transportu, turystyki, przedsiębiorczości, energetyki i środowiska, uzdrowisk. We wszystkich spotkaniach uczestniczyli przedstawiciele samorządu województwa warmińsko-mazurskiego, a w ich trakcie wielokrotnie przedstawione zostały propozycje działań, m.in. dotyczące wsparcia budowy i modernizacji dróg, wsparcia tematycznych szlaków turystycznych oraz uzdrowisk, rozbudowy sieci energetycznych w naszym województwie. Na każdym etapie, tam, gdzie jest to właściwe, koncepcja kierunków wsparcia przyszłego programu Polska Wschodnia 2021-2027 była konsultowana z właściwymi interesariuszami w naszym regionie, m.in. Generalną Dyrekcją Dróg Krajowych i Autostrad, Zarządem Dróg Wojewódzkich, Regionalną Organizacją Turystyczną, operatorami sieci energetycznych. Wkrótce poinformujemy czytelników o terminie i sposobie wypowiedzenia się na temat programu i kierunkach rozwoju w nim nakreślonych.

— Warto podkreślić, że z regionami Polski Wschodniej współpracujemy nie tylko przy tym programie, ale także przy realizacji projektów ponadregionalnych czy dbając o wspólne interesy w Brukseli, gdzie wspólnie prowadzimy Dom Polski Wschodniej — dodaje marszałek Brzezin. — To ważne, żeby głośno artykułować nasze specyficzne potrzeby, ale też głośno chwalić się sukcesami. Niech to będzie jasne — Polska Wschodnia też się rozwija, pięknieje i staje się coraz bardziej otwarta na inwestycje.

342|otbs/a

eprasa.pl c157af5c0b

BELFER? AKTOR I LEKARZ W JEDNYM

DOKTOR TOMASZ WIERZEJSKI Z WYDZIAŁU NAUK EKONOMICZNYCH ZOSTAŁ BELFREM UWM 2020. WYRÓŻNIENIE DLA NAJLEPSZEGO WYKŁADOWCY NASZEGO UNIWERSYTETU ODEBRAŁ PO RAZ DRUGI. DLACZEGO? MOŻE DLATEGO, ŻE WIE, JAK WAŻNY JEST DYSTANS DO SIEBIE I EMPATIA WOBEC INNYCH?

— Po raz drugi został pan Belfrem UWM. Jest duma?

— To cenna nagroda. Teraz wybory Belfra UWM składają się z dwóch etapów: najpierw wybiera się reprezentantów wydziałów, a później rozpoczyna się głosowanie, które ma wyłonić zwycięzcę. Tak naprawdę kluczowy jest jednak ten pierwszy etap, kiedy studenci danego wydziału wybierają między swoimi nauczycielami tego, którego uważają za najlepszego, najbardziej przyjaznego... I to jest tak naprawdę największe wyróżnienie. Później wygrywa ten wykładowca, którego studenci są najbardziej systematyczni i zaangażowani w głosowanie.

— Przekonał pan do siebie nie tylko swoich stałych fanów, czyli najstarszych studentów, którzy mieli szansę głosować na pana trzy lata temu, ale i tych najmłodszych, których, z uwagi na edukację zdalną, mógł pan nigdy nie widzieć na oczy.

— Znakomitej większości tych studentów, którzy wspierali mnie trzy lata temu, już nie ma na studiach, a nie jest łatwo odpowiednio „sprzedać się" przez kamerkę w komputerze, więc faktycznie tegoroczną nagrodę odbieram nieco inaczej niż poprzednią. To duże wyróżnienie.

— Pańską pasją są biegi, więc zapytam, czy codzienność belfra, w której ważne jest budowanie relacji, ma więcej wspólnego z maratonem czy ze sprintem?

— Cóż, muszę przyznać, że moim zdaniem maratony są zawsze ciekawsze (śmiech). W podejściu do relacji ze studentami, sprawdza się myślenie długodystansowe. I samo bieganie też w tym pomaga.

— W jaki sposób?

— Biegam sam i w otoczeniu natury: nad jeziorami, w lasach. To pozwala mi się odciąć od świata i pewne rzeczy przemyśleć.

WIELOKROTNIE WRACAŁEM DO DOMU Z NOWYM POMYSŁEM NA ZAJĘCIA, NA ARTYKUŁ NAUKOWY. BIEGANIE UCZY TEŻ ŚWIADOMOŚCI, ŻE NIE WSZYSTKO DA SIĘ ZAŁATWIĆ NATYCHMIAST, ŻE CZASEM TRZEBA DZIAŁAĆ STRATEGICZNIE, ZADANIA DZIELIĆ NA MNIEJSZE I REALIZOWAĆ JE W DŁUŻSZYM OKRESIE.

Gdybym miał jednak porównywać pracę nauczyciela do innych zawodów, to powiedziałbym, że jest podobna do pracy aktora i lekarza.

— Czy to znaczy, że dla wykładowcy aula jest sceną?

— Kiedy mam stanąć w auli czy przed kamerką, wiążę krawat czy muchę po to, żeby złapać pewną atencję studentów. I tak jak aktor staram się też robić wszystko, żeby zainteresować ich tym, co mam do powiedzenia. Czasem zaintrygować, czasem sprowokować. Wszystko po to, by utrzymać uwagę.

— A skojarzenie z pracą lekarza?

— Wielokrotnie mówiłem, że myślałem o tym, żeby być lekarzem, ale mój strach przed pobieraniem krwi spowodował, że odrzuciłem te plany. Jako nauczyciel, tak jak lekarz, mogę dać troszeczkę siebie innym i to daje mi wiele satysfakcji, np. wtedy, kiedy dowiaduję się, że mój student znalazł świetną pracę czy odniósł inny sukces.

— Rozmawiamy u progu sesji, więc nie mogę o to nie zapytać: jak to jest, że najlepszy z belfrów przeprowadza, z założenia bardziej chyba stresujące, egzaminy ustne?!

Fot. archiwum prywatne

Doktor Tomasz Wierzejski: — Staram się też robić wszystko, żeby zainteresować ich tym, co mam do powiedzenia

— Przeprowadza egzaminy ustne, a nawet czasem stawia dwóje! I zdarza się, że student, dzięki tej wcześniej zbudowanej relacji, czasem nawet tę dwóję przyjmuje z wdzięcznością, bo dowiaduje się ode mnie, jakiej wiedzy mu brakuje. Wracając do metaforyki biegowej, traktuję takie egzaminy jak trening. Dzięki niemu studenci są zahartowani przed obroną, uczą się mówienia i radzenia sobie ze stresem. Zaznaczę, że dla mnie egzamin ustny jest też dodatkową pracą, ale uważam, że w życiu, jak na treningu, nie chodzi o to, żeby było łatwo.

— Panu zdecydowanie nie o to chodzi! Podobno pasjonuje się pan matematyką, którą sam nazywa ekstremalnym hobby (śmiech).

— Myślę, że warto trenować swój mózg. Potwierdziła to kiedyś moja babcia, która w wieku 80 lat postanowiła znów nauczyć się stolic państw z całego świata.

— Babcia uczyła się na nowo stolic, a czy pan na nowo musi się uczyć studentów?

— Owszem, muszę się dostosowywać. Tym bardziej że teraz zdarza się, że studenci ostatniego roku mówią o swoich młodszych kolegach, że to już inne pokolenie.

— Pamięta pan ten pierwszy moment, kiedy poczuł się nauczycielem?

— To chyba pojawiało się etapami, a zaczęło się od tego, że udzielałem korepetycji.

— Ale zanim na dobre stał się pan nauczycielem, postudiował pan odpowiednio. Podobno zaliczył pan imprezę trwającą miesiąc?

— To prawda (śmiech). Zawsze ciągnęło mnie na Wschód. Być może dlatego, że moja prababcia była Rosjanką? Kiedy więc pojawiła się możliwość wyjazdu na takie stypendium do Rosji, to chętnie z niej skorzystałem.

— I kulturę poznawaliście mniej oficjalnymi kanałami, jak rozumiem?

— Oczywiście. Towarzystwo było międzynarodowe, więc musieliśmy się dobrze zapoznać.

— Zapytałabym, jak to starcie kultur się skończyło i kto komu musiał dotrzymywać kroku, ale chyba domyślam się odpowiedzi (śmiech).

— Mogę powiedzieć tyle: statystyki są łatwe do przewidzenia. Wstydu nie było (śmiech).

— Dystans do siebie to ważna broń w ręku belfra?

— Na pewno. Przydaje się to na przykład wtedy, kiedy trzeba się przebrać w sukienkę i tańczyć na scenie podczas Kortowiady na obcasach. Nie chcę jednak sprzedawać recept, bo w Kortowie jest naprawdę mnóstwo świetnych belfrów, którzy mają swój styl i jestem przekonany, że wielu z nich studenci będą lepiej wspominać nawet po latach niż tuż po studiach.

— Mówił pan o byciu aktorem, ale chodziło o wybór narzędzi do pracy, a nie o odgrywanie ról, prawda? Bo tak naprawdę chodzi raczej o to, by być autentycznym.

— Zgadza się. Nauczyciel musi być przede wszystkim sobą. Człowiekiem, który nie tylko mówi, ale i słucha. Nie tylko uczy, ale i daje się nauczyć.

— A edukacja zdalna czego pana nauczyła?

— Na pewno otworzyłem się na nowe narzędzia, które wcześniej nie były mi potrzebne, a teraz myślę, że jestem gotowy korzystać z nich także w przyszłości. Ale, co też ważne, przypomniałem sobie, że studenci pochodzą z różnych środowisk, nie wszyscy mają swój pokój i własny komputer. W czasach, kiedy te nasze relacje są, ta to trzeba nazwać, zaburzone, potrzebna jest spora wrażliwość. Jeśli ktoś nie chce włączyć kamerki, to pewnie nie dlatego, że mu się nie chce albo ma pryszcza na nosie, ale naprawdę może nie mieć do tego warunków. Trzeba to uszanować. Ludzkie odruchy są nam naprawdę potrzebne. Ten czas nauczył nas też pokory.

— Choć jest pan ekonomistą, więc mógłby się pan kojarzyć ze światem liczb, jest pan wielkim fanem słowa pisanego.

— To prawda. Mam w sobie ogromną fascynację Agnieszką Osiecką, Wojtkiem Młynarskim, Jackiem Cyganem. Jednym z moich niezrealizowanych marzeń jest zresztą pisanie. Czasem piszę coś dla siebie. Dzisiaj mam też świadomość, że ekonomia to nauka społeczna, a matematyka jest jej narzędziem, które pozwala logicznie myśleć.

— Skoro tak rzecz ujmujemy, to muszę zapytać: co nasza dzisiejsza sytuacja ekonomiczna i decyzje, które zapadają w gospodarce, mówi nam o nas jako społeczeństwu?

— Warto zaznaczyć na początek, że nasza aktualna sytuacja jest, tu użyję kalki językowej, ekstraordynaryjna, a więc wyjątkowa. Staram się nie oceniać decyzji rządu, bo mam świadomość, że na szali mamy cały czas dwa elementy: nasze zdrowie i byt ekonomiczny. Tu nie ma dobrych rozwiązań.

SPOŁECZEŃSTWO REAGUJE TAK, JAK REAGUJE, BO PRZYZWYCZAILIŚMY SIĘ DO DUŻEJ SWOBODY, A MY, POLACY, JESTEŚMY DOŚĆ PRZEKORNI. NA SZCZĘŚCIE MAMY W SOBIE SPORO EMPATII, WIĘC STARAMY SIĘ WSPIERAĆ.

Nie jemy pizzy w lokalu, ale ją zamawiamy. Wiemy jednak, że ten czas na pewno dość mocno dotknie gospodarkę. I nie mówię tylko o wskaźnikach ekonomicznych, bo one są wtórne, ale i o zaufaniu społecznym.

— A pan, wnuk i syn przedsiębiorców, nie boi się o to, że ten kryzys, z którym się mierzymy, wpłynie na obniżenie naszej gotowości do zakładania firm? Ten czas chyba nam pokazał nam, w jak uprzywilejowanej sytuacji były osoby, którym jeszcze niedawno przedsiębiorcy mogli współczuć. Myślę tu np. o pracownikach budżetówki, którzy mają pensje niskie, ale bezpieczne.

— Podzielam tę obawę. Mniejsze firmy są bardziej elastyczne, więc im łatwiej będzie się przebranżowić, ale w przypadku dużych przedsiębiorstw może być trudniej. Pewnie będziemy mniej skłonni do dużych inwestycji. Na pewno nie zostanie to bez wpływu na naszą sytuację, ale mam nadzieję, że otrząśniemy się z tego dość szybko.

Daria Bruszewska-Przytuła

eprasa.pl c157af5c0b

ONI SPISALI SIĘ NA MEDAL

W WOJEWÓDZTWIE WARMIŃSKO-MAZURSKIM DO KONKURSU OGŁOSZONEGO PRZEZ GŁÓWNY URZĄD STATYSTYCZNY ZGŁOSIŁO SIĘ 96 SPOŚRÓD 116 GMIN WOJEWÓDZTWA. NAJLEPSZA BYŁA GMINA KURZĘTNIK.

Zakończony 30 listopada 2020 r. Powszechny Spis Rolny 2020, był kolejnym z realizowanych co 10 lat najważniejszych badań polskiego rolnictwa. Nowością było wprowadzenie — jako wiodącej metody — samospisu internetowego, umożliwiającego proste i bezpieczne spisanie się przez internet.

Wiele zadań związanych ze spisem zostało powierzonych gminom. Aby skutecznie promować ideę samospisu internetowego, Główny Urząd Statystyczny ogłosił konkurs prezesa GUS na gminę z najwyższym odsetkiem gospodarstw, które zrobiły to w ten sposób.

W każdym województwie wyłoniono potem pięć gmin, które wykazały się najwyższą aktywnością w promowaniu samospisu internetowego, i jedną gminę najbardziej zaangażowaną we współpracę z urzędem statystycznym.

W woj. warmińsko-mazurskim do konkursu zgłosiło się 96 spośród 116 gmin województwa. Pięć zwycięskich gmin to: gmina Kurzętnik (I miejsce), miasto Olsztyn (II miejsce), gmina Korsze (III miejsce), gmina Węgorzewo (IV miejsce) i miasto Ełk (V miejsce). Nagrodę specjalną za największe zaangażowanie we współpracę z Urzędem Statystycznym w Olsztynie otrzymała gmina Srokowo. Gminy będące laureatami konkursu otrzymały nagrody rzeczowe w postaci sprzętu elektronicznego.

Nagroda specjalna została wręczona wójtowi gminy Srokowo Markowi Olszewskiemu. W Ełku nagrodę odebrał sekretarz miasta Marcin Radziłowicz, w Węgorzewie burmistrz Krzysztof Kołaszewski, nagroda dla gminy Korsze została przekazana na ręce burmistrza Ryszarda Ostrowskiego.

O przebiegu spisu w gminie Kurzętnik opowiedział wójt Wojciech Dereszewski: — Spisowi podlegało 598 gospodarstw, z czego 190 gospodarstw (33,51%) spisało się w kanale samospisu, co dało gminie Kurzętnik I miejsce w województwie. Pozostałe gospodarstwa zostały spisane przez rachmistrzów w terenie i telefonicznie. Gmina Kurzętnik aktywnie promowała ideę samospisu i zwiększała świadomość obywateli o obowiązku spisowym. Do zwycięstwa przyczynił się niewątpliwie dostęp do szerokopasmowego internetu na terenie gminy i umiejętności cyfrowe rolników, które część z nich nabyła na darmowych szkoleniach z zakresu kompetencji cyfrowych organizowanych przez gminę. Władze samorządowe gminy wspierają koncepcję uczenia się przez całe życie i poprzez szereg

Fot. US Olsztyn

Dyrektor US w Olsztynie Marek Morze wręczył nagrodę wójtowi zwycięskiej gminy Kurzętnik Wojciechowi Dereszewskiemu

szkoleń i warsztatów zachęcają mieszkańców do pogłębiania wiedzy i umiejętności na każdym jego etapie.

Wójt zwycięskiej gminy dodał: — Kolejny czynnik mający wpływ na tak dobry wynik to wyszkoleni i przyjaźnie nastawieni do obywatela rachmistrzowie, którzy na każdym etapie spisu służyli pomocą i wiedzą. W Urzędzie Gminy stworzone zostało stanowisko do przeprowadzenia samospisu. Pierwsze miejsce w konkursie jest nobilitacją i wyróżnieniem,

Nagrodę za drugie miejsce odebrał prezydent Olsztyna Piotr Grzymowicz

które daje poczucie satysfakcji i dobrze wykonywanej pracy. W tym miejscu chciałbym podziękować zarówno rolnikom, jak i osobom pracującym przy tym przedsięwzięciu.

Za docenienie gminy Olsztyn podziękował też prezydent Piotr Grzymowicz: — Bardzo się cieszę z nagrody, którą otrzymała nasza gmina, jednak muszę przyznać, że jest to w głównej mierze zasługa samych mieszkańców. To oni bardzo dobrze poradzili sobie z samospisem i tym samym zasłużyli na największe gratulacje. Dlatego, korzystając z okazji, serdecznie im dziękuję za sprawność informatyczną, a w konsekwencji za dbanie o dobry wizerunek Olsztyna, także w tak specyficznym obszarze jak powszechny spis rolny.

Urząd Statystyczny w Olsztynie pogratulował zwycięskim gminom i podziękował za ogromny wysiłek włożony w prace przy spisie rolnym. Kolejne prace spisowe rozpoczynają się już 1 kwietnia 2021 r. Rusza Narodowy Spis Powszechny Ludności i Mieszkań 2021 (NSP 2021). Podobnie jak w spisie rolnym, zostanie przeprowadzony konkurs na cyfrową gminę oraz na gminę najbardziej zaangażowaną we współpracę z urzędem.

Urząd Statystyczny w Olsztynie zaprasza wszystkich mieszkańców naszego województwa do udziału w Narodowym Spisie Powszechnym Ludności i Mieszkań 2021 oraz zachęca do korzystania z samospisu internetowego jako jego najprostszej i najbezpieczniejszej metody.

Więcej informacji na stronie https://spis.gov.pl

REKLAMA

szynakameble zawsze blisko ludzi

ATRAKCYJNA NIERUCHOMOŚĆ NA SPRZEDAŻ W NOWYM MIEŚCIE LUBAWSKIM

SZYNAKA-MEBLE Sp. z o.o. z siedzibą w Lubawie oferuje na sprzedaż atrakcyjną nieruchomość o powierzchni 1,8592 ha, zabudowaną budynkami - halami produkcyjno - magazynowymi z częścią biurową i socjalną położoną w Nowym Mieście Lubawskim (woj. warmińsko-mazurskie) przy ul. Jagiellońskiej 25B (centrum miasta), dla której Sąd Rejonowy w Nowym Mieście Lubawskim powadzi księgę wieczystą numer EL1N/00025373/8. Łączna powierzchnia zabudowy wynosi 4464,20 m$^{2.}$

W SKŁAD NIERUCHOMOŚCI WCHODZĄ:

- **budynek biurowo – magazynowy z częścią socjalną o powierzchni zabudowy 3362 m^2, rok budowy 1980, odnowiony i ocieplony**
- **budynek magazynowy o powierzchni zabudowy 1018 m^2, rok budowy 1980**
- **portiernia, kotłownia i inne budynki pomocnicze**

Budynki są wyposażone w niezbędną infrastrukturę z przeznaczeniem na magazyn, doprowadzone są do nich woda i prąd oraz odprowadzane ścieki. Budynki są ogrzewane za pomocą własnej kotłowni. Teren nieruchomości jest utwardzony. Zgodnie z obowiązującym planem zagospodarowania przestrzennego, działka posiada przeznaczenie: tereny produkcyjno - składowe.

Proponowana przez spółkę „SZYNAKA-MEBLE" Sp. z o.o. cena za przedmiotową nieruchomość wynosi netto **3.500.000 zł.** Do ceny należy doliczyć podatek VAT w wysokości 23 %. W przypadku zainteresowania powyższą ofertą, serdecznie prosimy o kontakt pod następującym numerem telefonu: **605 844 910**.

Niniejsze pismo nie stanowi oferty w rozumieniu art. 66 ust. 1 Kodeksu cywilnego, a powinno być w razie wątpliwości poczytywane jako zaproszenie do zawarcia umowy, o którym mowa w art. 71 Kodeksu cywilnego.
Maszyny i urządzenia oraz wyposażenie hal widoczne na zdjęciach nie wchodzą w skład wartości oferty sprzedaży.

3721luzl-A -P

eprasa.pl c157af5c0b

DO ODLOTU TRZEBA MIEĆ MOTYWACJĘ

JAK TO JEST, KILKA GODZIN RATOWAĆ PTAKA, KTÓRY ZNAJDUJE SIĘ W AGONII, BO CZŁOWIEK PO SOBIE NIE POSPRZĄTAŁ? — O TYM I INNYCH PTASICH PROBLEMACH ROZMAWIAMY Z EWĄ RUMIŃSKĄ Z OŚRODKA REHABILITACJI PTAKÓW I FUNDACJI ALBATROS W BUKWAŁDZIE.

— Gdy zadzwoniłam do pani dwa tygodnie temu, w czasie tych wielkich mrozów, usłyszałam tylko: „Ojej, tylko nie teraz. Nie mam ani chwili, to dla nas bardzo pracowity czas." Mogę się tylko domyślać, co dzieje się w ptasim azylu, gdy temperatura spada do -20.

— Tak, w czasie mrozów jest zdecydowanie więcej interwencji. Co chwilę dzwonią telefony, a zaopiekowanie się tymi 300 ptakami, które mamy w tym momencie pod opieką, też wymaga zdecydowanie więcej energii. Trzeba włożyć więcej wysiłku, żeby utrzymać podopiecznych w dobrej kondycji — świeża, ciepła woda, podane na czas jedzenie i leki. Dodatkowo co chwilę przyjeżdżają do nas ptaki z zewnątrz osłabione przez takie temperatury.

— Z ostrą zimą zawsze kojarzą się łabędzie przymarznięte do lodu, choć sama nigdy takiego chyba nie spotkałam. Faktycznie to taki problem?

— Łabędzie w takich warunkach zachowują się dość specyficznie. Jak tylko mogą oszczędzają energię, którą mają zgromadzoną na czas zimowy i po prostu bez ruchu przesiadują na lodzie chowając nogi pod siebie. To powoduje, że mnóstwo z nich jest zgłaszanych jako przymarznięte.

— Czyli jeśli grupa łabędzi siedzi na jeziorze, a następnego dnia znów widzimy ptaki siedzące w tym samym miejscu bez ruchu, to prawdopodobnie nic im nie jest? Nie przymarzły tylko oszczędzają siły?

— Dokładanie. Łabędzie przymarzają tylko w totalnie skrajnych warunkach. Duży mróz musi chwycić naprawdę nagle, a łabędź musi być młody lub osłabiony chorobą. Przymarzają przeważnie dlatego, że z jakichś powodów nie zadbały o swoje okrycie. W normalnych warunkach zdrowy łabędź poświęca mnóstwo czasu na higienę piór. To nie tylko po to, by pięknie wyglądać, ale głównie po to, by się chronić. Od zadbanych piór zależy jego prawidłowa fizjologia.

NATŁUSZCZONE I ODPOWIEDNIO WYCZYSZCZONE UPIERZENIE STANOWI SKUTECZNĄ WARSTWĘ IZOLACYJNĄ PRZED MROZEM I WODĄ.

Dobrze przygotowane do zimy łabędzie mogą nawet do dwóch tygodni nic nie jeść. Jeśli się je przegania w takim momencie, próbuje łapać — to wyrządza im się wielką krzywdę, łabędzie marnują wtedy tak potrzebną im energię.

— Więc jak ktoś dzwoni i mówi, że mu łabędź pod domem na jeziorze zamarzł...

— To mu polecam dobrze się mu przyjrzeć - czy wygląda na osłabionego, czy jest sam czy w towarzystwie, czy się szarpie i bije skrzydłami albo jest zakrwawiony – jeśli tak, wtedy jest powód do interweniowania. Jeśli ptak jest czysty i wygląda dobrze, to nie podejmujemy żadnej akcji poza obserwacją. Ewentualnie można próbować je podkarmić.

— Właśnie. Mam małe dzieci, z którymi często bywam nad wodą. I tyle się o prawidłowym dokarmianiu mówi, a wciąż na stawach i brzegach jezior zalega stare pieczywo...

— Które potrafi być dla tych zwierząt bardzo niebezpieczne. Bo nie chodzi o to, żeby ze zwierząt robić maszyny do utylizacji naszych śmieci. One owszem — zjedzą to jak będą głodne, ale konsekwencje zdrowotne będą nieciekawe. Przyzwyczajamy je do ciągłej obecności chleba i one często już nawet nie szukają czegoś innego — bo tak jest im wygodniej. Czasem zdarza się, że trafiają do nas pacjenci,

Fot. archiwum GO

W Ośrodku Rehabilitacji Ptaków w Bukwałdzie bocianom żyje się swietnie

którzy nawet już nie potrafią jeść innego — to przerażające i bardzo smutne.

— W sieci krążą zdjęcia łabędzich „anielskich skrzydeł" u tych ptaków. Tylko nazwa jest tu piękna.

— Sól i inne substancje chemiczne to dla nich trucizna. Ptaki szybko zaczynają chorować w związku z dysfunkcją wątroby i nerek. Anielskie skrzydło to objaw patologii, która może być spowodowana różnymi czynnikami: m. in. niedoborami, które powodują deformacje związane z krzywicą okolicy nadgarstka. Anielskie skrzydło może wystąpić też po urazie. U nas teraz są dwa łabędzie, które faktycznie kiedyś przymarzły jako młode ptaki lotkami i wtedy na tym lodzie były atakowane przez lisa. Szarpiąc się i próbując uciec, połamały sobie skrzydła. Pan, który był świadkiem tej sytuacji zabrał je do domu, ale niestety nie przywiózł od razu do nas, skrzydła się krzywo pozrastały i one też teraz mają „anielskie skrzydła". Już u nas zostaną, nie ma szans, żeby odzyskały sprawność.

— Jeśli nie mamy specjalistycznej karmy, czy coś z naszej spiżarni nada się do dokarmiania łabędzi. Nasze dzieci przecież bardzo chętnie to robią.

— Często w domu mamy płatki owsiane lub wielozbożowe. Czasem może być jakaś drobna kasza. Można im podać nawet suchą karmę dla kotów razem ze startą marchewką, pietruszką albo jabłkiem. Ale bez żadnych aromatycznych warzyw n.p. pora

Ewa Rumińska

lub selera. Najlepiej zrobić z tego wszystkiego taki koktajl — włożyć do miseczki, zalać wodą, odsunąć się i obserwować ucztę.

— Kocia karma nie zaszkodzi? Musi być jakiejś dobrej jakości?

— Właśnie wystarczy ta słabsza — kotom wypełniacze karmy w postaci zbóż szkodzą, łabędziom wręcz przeciwnie. Ale oczywiście najlepiej byłoby zamówić profesjonalną karmę dla ptactwa wodnego przez internet i ją brać w woreczku na weekendowe wyprawy.

— Czy zima zaskakuje ptaki tak jak drogowców?

— Zwierzęta zawsze są czujniejsze i bardziej przygotowane niż ludzie. Wykazują się też dużo większą cierpliwością. Na razie nie mamy do czynienia z mrozami i śniegiem, które trwają długo — sytuacja jest pod kontrolą. Jeśli jeziora zamarzają — ptaki wodne często odlatują nad rzeki tworząc stada zimowiskowe np. na Mosągu, na Orzełku, na Łynie. U nas koło ośrodka — świetnie je widać. Niektóre zawczasu oczywiście odlatują na południe.

— Dlaczego coraz więcej bocianów jednak nie odlatuje?

— Jeszcze nie można tego jednoznacznie wytłumaczyć. Są to często bardzo indywidualne przypadki. Poza tym teraz komunikacja jest dużo lepsza, mamy zdjęcia, filmy, internet - więc wiedza o tych przypadkach też jest większa. Być może kiedyś więcej zimujących u nas bocianów żyło w „szarej strefie". I zawsze jakieś zostawały — np. bo miały uraz i nie zdążyły się przygotować do odlotu albo były ze spóźnionych lęgów. Zdarzają się i takie, które znalazły sobie ich zdaniem „dobre" źródło pożywienia i nie mają motywacji do odlotu. Ptaki wędrujące mają zakodowaną konieczność odlotu na zimę. Natomiast czynniki jakie wpływają na zmianę klimatu powodowane przez ludzi mają ogromny wpływ na zmiany zachowania zwierząt.

— Zostają i chyba nie zdają sobie sprawy, jak potem w ich chude nóżki będzie im zimno.

— Niska temperatura to dla bociana nie problem, one zawsze przy sobie mają świetne kurtki puchowe. Przecież one na co dzień latają na wysokościach, gdzie temperatura jest bardzo niska. Jedyną prawdziwą motywacją do odlotu jest brak jedzenia. Wszystkie ptaki ściśle owadożerne muszą się przemieścić, ale jeśli tak jak sikorki – potrafią na zimę stać się roślinożerne – mogą u nas zostać. Co ciekawe, bociany z południowo-zachodniej Europy: Hiszpanii i Francji, w odróżnieniu od naszej populacji wschodniej, przestały już migrować.

— Dlaczego?

— Zawsze chyba było, a jednak hiszpańskie boćki kiedyś też migrowały. One tam zostają, żeby żywić się... śmieciami. Całe kolonie ptaków odmówiły życia zgodnie ze swoimi pierwotnymi instynktami i wolą żerować tam. Ale sporo naszych bocianów też zaczyna korzystać z wysypisk ze względu na brak pokarmu naturalnego i coraz większe zmiany w zagospodarowaniu obszarów, które są ich siedliskami.

— Nasza cywilizacja niszczy naturę, niestety.

— Czy zdaje sobie pani sprawę jak to jest kilka godzin przy stole operacyjnym ratować ptaka, który znajduje się w agonii, tylko dlatego, że ktoś po sobie nie posprzątał? Któremu żyłka wędkarska rozorała pół głowy i miał w niej dziury aż do zatok? Ptaków wodnych poszkodowanych w podobny sposób dostajemy rocznie nawet kilkadziesiąt. Wiele z kotwicami w przewodach pokarmowych, które czynią tam takie spustoszenia, że ptak jest często nie do uratowania.

Kiedy ostatnio wypuszczaliśmy łabędzia, pojechaliśmy w miejsce, gdzie wędkarze wskazali nam innego: martwego, który zaplątał się w worek na śmieci i po prostu się utopił. Ogromnym problem są też rodentycydy — środki przeciw gryzoniom. Nie podlegają żadnej kontroli, każdy może je kupić i rozsypać jak chce i gdzie chce, ludzie suto posypują nimi swoje obejścia. Drapieżniki zjadają je skumulowane w swoich ofiarach. Wiadomo, że każdy ptak drapieżny, który do nas trafia jest zatruty. Czasem jeszcze bezobjawowo. Ale mieliśmy w zeszłym roku młodego pięknego bielika z poważnymi zaburzeniami neurologicznymi – nie był w stanie utrzymać się na nogach. Odtruwanie przyniosło spektakularne efekty. Zaskakująco szybko udało się go przywrócić do życia i wypuścić w miejscu gdzie był znaleziony. Gdy go wypuszczaliśmy na niebie pojawiała się para dorosłych bielików, najprawdopodobniej jego rodziców. Z racji młodego wieku prawdopodobnie jeszcze trafił pod ich opiekę. To była jedna z najpiękniejszych chwil widzieć, że one czekają na zaginione dziecko,.

Agnieszka Porowska

eprasa.pl c157af5c0b

Nowa kolekcja kuchni!

Nowy design i jeszcze więcej funkcjonalnych rozwiązań.

Chcesz odmienić swoje wnętrze?

Tak, zaprojektujemy kuchnię Twoich marzeń za 1 grosz*

Gwarancja 25 lat

*Przy zakupach do projektu za min. 2000 zł. Szczegóły w regulaminie dostępnym w punkcie informacyjnym sklepu.

OLSZTYN
Tuwima 25

LEROY MERLIN

7421otbr-a-M

eprasa.pl c157af5c0b

5 - 11 lutego 2021

Piątek

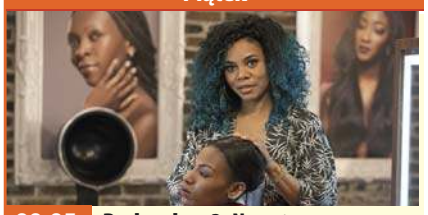

00:05 TVP1 **Barbershop 3: Na ostro**

komedia, USA, 2016

Calvin (Ice Cube) wraz ze swoją załogą, którą tworzą Eddie (Cedric The Entertainer), Jerrod (Lamorne Morris), Raja (Utkarsh Ambudkar) i Rashad (Common), wciąż prowadzi zakład fryzjerski w Chicago. Choć oni niezmiennie trwają na stanowiskach, w lokalu nastają nowe zwyczaje. Przede wszystkim w ich sanktuarium męskości pojawiają się panie, a wraz z nimi nowa energia i pomysły. Kobiecą sekcją rządzi Angie (Regina Hall), której pomagają Bree (Margot Bingham) i Draya (Nicki Minaj).

Sobota

20:00 TVN **Jak to robią single**

komedia, USA, 2016

Alice od czterech lat spotyka się z Joshem. Pewnego dnia dochodzi do wniosku, że tak naprawdę nie zna smaku niezależności, ponieważ zawsze miała kogoś u boku - najpierw rodziców, a potem partnera, którego poznała jeszcze w trakcie studiów. Po namyśle postanawia tymczasowo zawiesić swój związek i odkryć własną drogę. Gdy rozpoczyna nową pracę w tętniącym życiem Nowym Jorku, zaprzyjaźnia się z ekscentryczną i niestroniącą od używek Robin, która udziela jej cennych wskazówek.

Niedziela

20:05 TVN **Van Helsing**

horror sf, Czechy, USA, 2004

Paryż, XIX w. Van Helsing wykonuje misje zlecane mu przez sekretne stowarzyszenie. Zabija potwory, które w chwili śmierci wracają do ludzkiej postaci. Wystawiono za nim listy gończe i ciąży na nim niesława mordercy. Jego powołanie pozostaje dla świata tajemnicą i dręczą go zagadkowe wspomnienia z przeszłości. Po brawurowej akcji na szczycie katedry Notre Dame i zabiciu pana Hyde'a łowca potworów otrzymuje zadanie przerastające wszystkie dotychczasowe misje. Ma zabić nieśmiertelnego hrabiego Drakulę i unicestwić jego imperium ciemności.

Poniedziałek

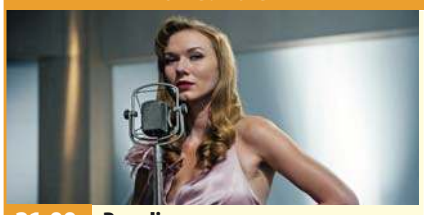

21:00 TVP1 **Paradiso**

spektakl teatralny, Polska, 2019

Lata 30. w przedwojennej Polsce. Warszawska śmietanka towarzyska - literaci, przemysłowcy, politycy, aktorzy i urzędnicy - goszczą w lokalu kawiarniano-dancingowym Paradiso. Wśród nich są Felicjan Drawicz (Witold Dębicki), przyjaciel właściciela klubu, oraz wypuszczony z Berezy Kartuskiej Władysław Wierzejski (Piotr Machalica). Ten ostatni odzyskał wolność, podpisując lojalkę. Teraz przyświeca mu jedyny cel - chce się zemścić za swoje krzywdy na wiceministrze spraw wewnętrznych, Konstantym Barwińskim (Sławomir Orzechowski).

Wtorek

20:00 POLSAT **Kod da Vinci**

thriller, USA, 2006

Jacques Sauniere zostaje zamordowany. Wokół ciała zostało umieszczonych wiele tajemniczych symboli. Jeden z wątków śledztwa prowadzi do profesora historii, Amerykanina Roberta Langdona (Tom Hanks). Jest on światowej sławy badaczem symboli. Policja sprowadza go na miejsce zbrodni. Langdon odkrywa wkrótce, że Sauniere był członkiem tajnego bractwa, a jego śmierć może mieć związek ze ściśle strzeżonym sekretem. Dotyczy on początków chrześcijaństwa. W prywatnym śledztwie naukowcowi pomaga policyjna kryptolog.

Środa

21:35 TVN **Hulk**

dramat sf, USA, 2003

Genetyk Banner prowadzi w tajnej bazie wojskowej badania nad systemem odpornościowym. Nie może eksperymentować na ludziach, zaczyna więc przeprowadzać doświadczenia na sobie i swoim synku. W domu Bannerów dochodzi do tragedii, która zaważy na przyszłości chłopca. Mija 30 lat. Syn Bannera, Bruce, ma na koncie wybitne osiągnięcia naukowe. Nie zna swojej prawdziwej tożsamości, bo wychowywał się w rodzinie zastępczej. Razem z Betty Ross prowadzi badania.

Czwartek

22:45 TVP2 **Szpieg, który mnie kochał**

film sensacyjny, Wielka Brytania, 1977

Szalony milioner Karl Stromberg (Curd Jürgens) marzy o władzy nad światem. Jego ludzie porywają dwa nuklearne okręty podwodne - brytyjski i radziecki. Bogacz zamierza wykorzystać znajdujące się na ich pokładach rakiety atomowe. Planuje wystrzelenie pocisków w kierunku Nowego Jorku oraz Moskwy, by wywołać w ten sposób ogólnoświatowy konflikt zbrojny. W tej sytuacji wywiady obu państw decydują się ze sobą współpracować. Agent 007 James Bond otrzymuje wsparcie ze strony pięknej agentki KGB.

piątek — 5 lutego

TVP 1

05:15 Przysięga - serial obyczajowy, prod. Turcja
06:05 Elif - serial, prod. Turcja
06:50 Policzmy się dla Polski
07:00 Transmisja Mszy Świętej z Sanktuarium Matki Bożej na Jasnej Górze
07:30 Agape - magazyn
08:00 Wiadomości
08:10 Pogoda poranna
08:15 Kwadrans polityczny
08:35 Ranczo - serial
09:40 Komisarz Alex - serial kryminalny TVP
10:35 Ojciec Mateusz - serial kryminalny TVP
11:25 Kasta - serial
12:00 Wiadomości
12:10 Agrobiznes
12:30 Agropogoda - magazyn
12:35 Program rolny
12:50 Natura w Jedynce - Simon Reeve i jego śródziemnomorskie przygody - dokumentalny

SERIAL OBYCZAJOWY

14:00 Elif - serial, prod. Turcja, 2017
14:50 Policzmy się dla Polski - felieton
15:00 Wiadomości
15:15 Alarm! - magazyn
15:35 Gra słów. Krzyżówka
16:05 Przysięga - serial
17:00 Teleexpress
17:15 Jaka to melodia?
17:55 Klan - telenowela TVP
18:20 Kasta - serial
18:55 Jeden z dziesięciu
19:30 Wiadomości
20:10 Alarm! - magazyn
20:30 Leśniczówka
21:00 Blondynka - serial TVP
21:45 Blondynka - felieton
22:00 U Pana Boga za miedzą - komedia
00:05 Barbershop 3: Na ostro

TVP 2

05:15 Cafe piosenka
05:45 Doktor Kleist - serial
06:45 Anna Dymna - spotkajmy się
07:15 Familiada - teleturniej
07:55 Pytanie na śniadanie
10:40 Panorama
10:45 Pytanie na śniadanie
11:15 Policzmy się dla Polski - felieton
11:25 Zacznij Od Nowa - magazyn
11:50 Dla niesłyszących - Barwy szczęścia - serial obyczajowy TVP
12:30 Koło fortuny
13:15 Kozacka miłość - serial
14:05 Va Banque - teleturniej
14:35 Na sygnale - serial
15:10 Doktor Kleist - serial
16:00 Koło fortuny
16:35 Familiada - teleturniej
17:05 Policzmy się dla Polski
17:15 Więzień miłości
18:00 Panorama
18:20 Va Banque - teleturniej

SERIAL KOSTIUMOWY

18:45 Kozacka miłość - serial kostiumowy, prod. Rosja
19:35 Barwy szczęścia - serial obyczajowy TVP
20:45 Przepis dnia - magazyn
20:55 Postaw na milion - teleturniej
21:50 Urodzona gwiazda - serial, prod. Rosja, 2015
22:40 Muzyka, Taniec, Zabawa - koncert
23:45 Dawno temu w Ameryce - dramat, prod. USA, Włochy, 1984
01:50 Sztuka wyboru
03:30 Człowiek ze złotym pistoletem - film sensacyjny, prod. Wielka Brytania, 1974
05:35 Zakończenie

TVN

05:30 Uwaga! - magazyn
05:45 Mango - telezakupy
07:00 Kuchenne rewolucje - program kulinarno-rozrywkowy
08:00 Dzień Dobry TVN - magazyn
11:35 Doradca smaku
11:45 Ukryta prawda - program obyczajowy
12:50 Szpital - program obyczajowy
13:50 Rozwód. Walka o wszystko
14:55 Szpital - program obyczajowy
15:55 Kuchenne rewolucje - program kulinarno-rozrywkowy
17:00 Rozwód. Walka o wszystko
18:00 Ukryta prawda - program obyczajowy
19:00 Fakty
19:25 Uwaga! koronawirus
19:55 Uwaga! - magazyn

FILM WOJENNY

20:05 Bękarty wojny - film wojenny, USA, Niemcy, 2009, reż. Quentin Tarantino, wyk. Brad Pitt Mélanie Laurent, Christoph Waltz, Eli Roth, Michael Fassbender, Diane Kruger, Daniel Brühl, Til Schweiger
23:15 Hannibal - film sensacyjny, Wielka Brytania, USA, 2001, reż. Ridley Scott, wyk. Anthony Hopkins, Julianne Moore, Gary Oldman, Giancarlo Giannini, Ray Liotta
02:00 Kuba Wojewódzki - talk show
03:00 Uwaga! - magazyn
03:15 Noc magii

POLSAT

06:00 Nowy dzień z Polsat News
08:40 Malanowski i Partnerzy
09:40 Sekrety rodziny
10:40 Dlaczego ja?
11:40 Gliniarze
12:50 Wydarzenia
13:25 Interwencja
13:40 Trudne sprawy
14:40 Dlaczego ja?
15:50 Wydarzenia
16:10 Pogoda
16:15 Interwencja
16:30 Na ratunek 112
17:00 Gliniarze
18:00 Pierwsza miłość
18:50 Wydarzenia
19:25 Gość Wydarzeń
19:45 Sport, Pogoda
20:00 Niemamocni 2 - film przygodowy Podczas gdy Helen rozwija swoją karierę zawodową, jej mąż Bob zostaje w domu z dziećmi

FILM SENSACYJNY

22:45 X-Men: Ostatni bastion - film sensacyjny Wynalezienie lekarstwa odwracającego proces mutowania prowadzi do odwrócenia biegu historii. Po raz pierwszy mutanty stają przed wyborem: zachować swą unikalność, co oznacza skazanie się na wieczną izolację i alienację, czy też wyrzec się pozyskanej w wyniku mutacji mocy. Przeciwstawne punkty widzenia przywódców mutantów - Charlesa Xaviera i Erika Lehnsherra zostają poddane ostatecznej próbie.
00:55 A.I. Sztuczna inteligencja - film sensacyjny

TVP Kultura

07:00 Teledysk
08:00 Informacje kulturalne
08:30 Powidoki - program publicystyczny
08:40 Księga Przestrzeni
09:15 Którędy po sztukę
09:30 Louise nad morzem - dramat, prod. Kanada, Francja, 2016, reż. Jean - Francois Laguionie
11:00 Układ krążenia - serial
12:30 Kamizelka - film TVP, reż. Stanisław Jędryka
13:25 Sami Yaffa na tropie dźwięków
15:25 Pora umierać - film obyczajowy
17:25 Czterdziestolatek - dwadzieścia lat później - serial komediowy TVP, reż. Jerzy Gruza
18:30 Informacje kulturalne
18:55 Co dalej?
19:15 Którędy po sztukę
19:25 Antyfonie - Konrad Smoleński - film

WESTERN

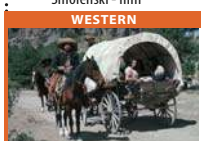

20:00 Strzały po zmierzchu - Łowcy skalpów - western, prod. USA, 1968, reż. Sydney Pollack, reż. Burt Lancaster, Shelley Winters, Telly Savallas, Ossie Davies, Armando Silvestre
21:50 Tego się nie wytnie
23:35 Gomorra - serial, prod. Włochy, Niemcy, 2014
00:25 Teraz animacje! - Klub seniora - film animowany
00:30 Teraz animacje! - Zmiany - animowany
00:35 Teraz animacje! - Wiatr - film animowany, prod. Niemcy, 2013
00:40 Teraz animacje! - Kilka słów - film animowany, prod. Węgry, 2017

TV Puls

06:00 Nash Bridges - serial sensacyjny Serial sensacyjny opowiadający o walce z przestępczością na ulicach San Francisco. Głównym bohaterem jest sprytny policjant Nash Bridges (Don Johnson), który w raz ze swoim partnerem Joe Dominguez (Cheech Marin) walczy z przestępczością w mieście.
08:00 Lombard. Życie pod zastaw - serial obyczajowy
10:00 Kobra - oddział specjalny - serial sensacyjny
12:00 Zaklinaczka duchów
14:00 Lombard. Życie pod zastaw - serial obyczajowy
16:00 Rodzinny interes - serial obyczajowy

SERIAL OBYCZAJOWY

18:00 Lombard. Życie pod zastaw - serial obyczajowy prod. Polska
20:00 Kula w łeb Policjant i zawodowy morderca zawiązują sojusz, by dorwać zabójcę swoich przyjaciół.
21:50 Dziedzictwo krwi
23:25 Dorwać gringo
01:20 Castle
02:15 Dyżur - serial dokumentalny
02:55 Wojciech Cejrowski. Boso - Ziemia Święta
03:30 Biesiada na cztery pory roku
04:35 Z archiwum policji - serial dokumentalny
05:00 Dyżur - serial dokumentalny

TVN 7

05:00 Mango telezakupy
06:35 Szpital - program obyczajowy
07:35 Ukryta prawda - program obyczajowy
10:35 Ten moment
11:05 Szpital - program obyczajowy
12:05 Szkoła - obyczajowy
13:05 Sąd rodzinny - program sądowy
14:05 Sędzia Anna Maria Wesołowska - program sądowy
15:05 Ukryta prawda - program obyczajowy
16:05 Zakochani po uszy - serial, Polska
16:35 Brzydula - serial
17:10 19 + - obyczajowy
18:15 Sprzątaczki - program obyczajowy
19:00 Ukryta prawda - program obyczajowy
20:00 Brzydula - serial

KOMEDIA

20:30 Totalna magia - film komedia, USA, 1998, reż. Griffin Dunne, wyk. Sandra Bullock, Nicole Kidman, Stockard Channing, Dianne Wiest, Goran Visnjic, Aidan Quinn
22:50 List w butelce - film obyczajowy, USA, 1999, reż. Luis Mandoki, wyk. Kevin Costner, Robin Wright Penn, Paul Newman, John Savage, Illeanna Douglas, Robbie Coltrane
01:30 Druga strona medalu - talk show
02:05 Noc magii - program rozrywkowy prod. Polska

TV 4

06:00 Strażnik Teksasu - serial sensacyjny **08:00** Nasz nowy dom **09:00** Sędzia Judy **10:25** Nowe Sekrety Sąsiadów **11:25** Pamiętniki z wakacji - serial obyczajowy prod. Polska **12:25** Wspaniali ludzie **13:00** Wzór **13:55** Kobra - oddział specjalny **15:00** STOP Drogówka **16:00** Z miłości do dziecka **17:00** Nowe Sekrety Sąsiadów - serial obyczajowy prod. Polska **18:00** Policjantki i Policjanci - serial obyczajowy prod. Polska **20:00** Święty **21:00** Gwiazdy Kabaretu **22:00** Sprawiedliwi - Wydział Kryminalny **00:20** Duchy kanionu Peter i Bronny Taylorowie spędzają wakacje w Wielkim Kanionie wraz córką i autystycznym synem. **02:05** Interwencja **02:25** Disco Polo Life **03:25** TOP 10 Lista Przebojów

TV Trwam

10:15 Filmowe Życiorysy **11:25** Głos Polski **11:35** 100 cudownych miejsc na świecie **11:45** Spotkania z ekologią **12:00** Anioł Pański **12:03** Informacje dnia **12:20** Na przekór ciemności **13:30** Msza Święta **14:30** Aktywna zima **14:55** Słowo Życia **15:00** Modlitwa **15:20** Mocni w wierze **15:50** Ma się rozumieć **16:00** Informacje dnia **16:10** Siódmy sakrament **16:35** Świat na wyciągnięcie ręki. **17:00** W Solankowej Dolinie **17:25** Kolory Świętości **17:55** Poczet Wielkich Polaków **18:00** Anioł Pański **18:05** Informacje dnia **18:15** Westerplatte Młodych **18:55** Przegląd katolickiego tygodnika „Niedziela" **19:00** Warto zauważyć... **19:30** Opowieści Theo **19:45** Modlitwa **20:00** Informacje dnia **20:20** Różaniec **20:50** Myśląc Ojczyzna **21:00** Apel

eprasa.pl c157af5c0b

sobota 6 lutego

TVP 1

05:05 Klan - telenowela TVP
06:00 Sprawa dla reportera
06:50 Policzmy się dla Polski
07:00 Transmisja Mszy Świętej z Sanktuarium Matki Bożej na Jasnej Górze
07:35 Rok w ogrodzie
08:00 Rok w ogrodzie Extra - magazyn
08:15 Wojsko - polskie.pl
08:40 Pełnosprawni
09:10 Magazyn śledczy Anity Gargas - magazyn
09:40 Fascynujący świat - Klasztory Europy
10:50 Blondynka - serial TVP
11:45 Jeden dzień w Sundown - western
13:10 Zakochaj się w Polsce
13:40 Okrasa łamie przepisy - magazyn kulinarny
14:10 Z pamięci - felieton
14:15 Skoki Narciarskie
16:50 Policzmy się dla Polski
17:00 Teleexpress

TELETURNIEJ

17:30 Jaka to melodia? - teleturniej muzyczny
18:25 Sanatorium miłości
19:30 Wiadomości
20:10 Alarm! - magazyn
20:35 Komisarz Alex - serial kryminalny TVP
21:30 Hit na sobotę - Niewidzialny gość - film prod. Hiszpania, 2016, reż. Oriol Paulo
23:25 U Pana Boga za miedzą - komedia, reż. Jacek Bromski, reż. Andrzej Zaborski, Krzysztof Dzierma, Agnieszka Kotlarska
01:30 Barbershop 3: Na ostro - komedia
03:30 Jaka to melodia?
04:20 Z pamięci - felieton
04:25 Zakończenie

TVP 2

05:50 Dla niesłyszących - Barwy szczęścia - serial obyczajowy TVP
Losy mieszkańców warszawskiej ulicy Zacisznej. Niektórzy z nich znają się od lat, niektórzy dopiero sprowadzili się na osiedle „Pod Sosnami". Młodsi szukają swojej drogi, starsi próbują odnaleźć się w nowej rzeczywistości.
06:55 Dla niesłyszących - M jak miłość - serial TVP
07:40 Przepis dnia - magazyn kulinarny
07:55 Pytanie na śniadanie
11:10 Policzmy się dla Polski - felieton
11:20 Rodzinny ekspres - magazyn
11:50 Alternatywy 4 - serial komediowy

PROGRAM ROZRYWKOWY

13:00 Anything goes. Ale jazda! - program rozrywkowy
14:00 Familiada - teleturniej
14:35 Koło fortuny - teleturniej
15:15 The Voice Senior - Półfinał
17:50 Słowo na niedzielę
18:00 Panorama
18:25 Pogoda
18:35 Postaw na milion
19:35 Lajk!
20:00 The Voice Senior - Finał
22:40 Hity wszech czasów - magazyn muzyczny
23:45 Do zakochania jeden krok - film obyczajowy
01:45 Operacja Świt - dramat
03:50 Przystań - film TVP

TVN

05:00 Uwaga! - magazyn
05:15 Mango - telezakupy
07:25 Kobieta na krańcu świata
08:00 Dzień Dobry TVN - magazyn
11:30 Brzydula - serial
12:30 Na Wspólnej - serial
14:20 Kobieta na krańcu świata
14:55 Wyjątkowe domy
15:30 Totalne remonty Szelągowskiej
16:30 Kolekcja smaków
17:00 Klinika bez tajemnic
18:00 Patent na dom
19:00 Fakty
19:25 Sport
19:35 Pogoda
19:45 Uwaga! - magazyn
20:00 Jak to robią single - film komedia, USA, 2016, reż. Christian Ditter, wyk. Dakota Johnson, Rebel Wilson, Leslie Mann, Damon Wayans Jr.

KOMEDIA

22:15 Sylwester w Nowym Jorku - film komedia, USA, 2011, reż. Garry Marshall, wyk. Michelle Pfeiffer, Zac Efron, Robert De Niro, Halle Berry, Jessica Biel, Seth Meyers, Katherine Heigl, Jon Bon Jovi, Ashton Kutcher, Lea Michele
00:50 Węże w samolocie - film sensacyjny, USA, Niemcy, Kanada, 2006, reż. David R. Ellis, wyk. Samuel L. Jackson, Julianna Margulies
03:00 Kuchenne rewolucje - program kulinarno-rozrywkowy
04:00 Noc magii - program ezoteryczny prod. Polska

POLSAT

06:00 Nowy dzień z Polsat
07:20 Maska Zorro
10:10 Ewa gotuje
10:40 Nasz Nowy Dom
11:40 Bogaty dom - Biedny dom
12:40 Rolnicy. Podlasie
13:45 Rolnicy - Tak się żyje u nas na wsi
14:45 Nie mów do mnie śmieciarzu!
15:45 Więzienie
17:45 Chłopaki do wzięcia
18:50 Wydarzenia
19:25 Gość Wydarzeń
19:45 Sport
19:55 Pogoda
20:00 Kapitan Ameryka: Wojna bohaterów
Rządowa decyzja objęcia Avengers nadzorem, sprawia, że najlepsi przyjaciele Kapitan Ameryka i Iron Man stają się zaciekłymi wrogami.

FILM SENSACYJNY

23:15 W dolinie Elah
Młody amerykański żołnierz, Mike Deerfield, powraca z misji w Iraku. Wkrótce po przybyciu do bazy w Nowym Meksyku, chłopak znika bez śladu. Jego przełożeni utrzymują, że wcześniej wzorowo pełniący służbę Mike, dopuścił się dezercji. W tę wersję nie wierzą jego rodzice, emerytowany lekarz wojskowy Hank i jego żona Joan . Hank na własną rękę rozpoczyna poszukiwania syna.
02:00 Tajemnice losu
04:40 Disco Gramy - program rozrywkowy prod. Polska
05:25 Telezakupy TV Okazje

TVP Kultura

07:00 Bo we mnie jest seks
08:05 Informacje kulturalne
08:30 Od ucha do ucha
08:35 Od ucha do ucha - Blask
08:35 Od ucha do ucha - Jubile - film animowany, prod. Francja, 2016
08:45 Od ucha do ucha - Caracas - animowany
08:55 Od ucha do ucha - Kapitan - film animowany
09:00 Od ucha do ucha - Wodny szlak - film animowany, prod. Francja, Hiszpania, 2017
09:20 Od ucha do ucha - Panna z mokrą głową - film obyczajowy
11:10 Serialowa nostalgia - Kariera Nikodema Dyzmy - serial TVP, reż. Jan Rybkowski
12:05 Młody duch tańca
12:40 Kobra - Głos mordercy
13:55 Dalej prosto
14:30 Tego się nie wytnie

DRAMAT

16:00 Retro kino - Purpura i czerń - dramat wojenny
18:25 Tamte lata, tamte dni
18:55 Scena muzyczna - Lutosławski Quartet - koncert
20:00 Bilet do kina - Przed północą - film obyczajowy
21:55 Norah Jones live at Ronnie Scott's - koncert
23:05 Mocne Kino - Wideodrom
00:45 Strzały po zmierzchu - Łowcy skalpów - western, prod. USA
02:35 Nostalgia - film fabularny, prod. ZSRR, Włochy, 1983
04:55 Teledysk
05:50 Zakończenie

TV Puls

06:00 Łowcy skarbów
Sydney Fox decyduje się podróżować po świecie, by odnaleźć zaginione skarby i dzieła sztuki.
07:00 Taki jest świat
08:00 Lombard. Życie pod zastaw - serial obyczajowy prod. Polska
20:00 Krwawy sport - film sensacyjny
Frank Dux dezerteruje z armii, aby wziąć udział w nielegalnym turnieju kumite rozgrywanym w Hongkongu.
21:55 Koliber
Na skutek zrządzenia losu bezdomny były żołnierz sił specjalnych przejmuje tożsamość innej osoby. Nowe możliwości otwierają mężczyźnie drogę do dokonania zemsty.

FILM SENSACYJNY

23:55 Snajper 3
Sierżant Beckett leci do Wietnamu, by zabić swojego dawnego przyjaciela, który stał się śmiertelnie niebezpieczny.
01:30 Castle
Poszukujący inspiracji pisarz otrzymuje pozwolenie na przyłączenie się do jednego zespołu z wydziału zabójstw nowojorskiej policji.
02:40 Taki jest świat
03:15 Biesiada na cztery pory roku
03:55 Menu na miarę
04:35 Z archiwum policji - serial dokumentalny
05:00 Dyżur - dokumentalny

TVN 7

04:30 Mango - telezakupy
06:35 Kosmiczny wykop
06:55 Szkoła - obyczajowy
07:55 Ukryta prawda - program obyczajowy
08:55 Ten moment
09:55 Ukryta prawda - program obyczajowy
12:55 Kamil Stoch - moja historia - serial dokumentalny, Polska
13:55 Wakacje w krzywym zwierciadle - film komedia, USA, 1983, reż. Harold Ramis, wyk. Chevy Chase, Imogene Coca, Beverly D' Angelo, Randy Quaid, Eddie Bracken
16:00 Akademia policyjna V: Misja w Miami Beach - film komedia, USA, 1988, reż. Alan Myerson, wyk. Matt Mc Coy, Janet Jones, George Gaynes, G.W. Bailey, René Auberjonois

KOMEDIA

18:00 W krzywym zwierciadle: Europejskie wakacje - film komedia, USA, 1985, reż. Amy Heckerling, wyk. Chevy Chase, Beverly D' Angelo, Dana Hill, Jason Lively, John Astin, Sheila Kennedy
20:00 Tożsamość Bourne'a - film sensacyjny, USA, Niemcy, Czechy, 2002, reż. Doug Liman, wyk. Matt Damon, Franka Potente, Chris Cooper, Clive Owen, Brian Cox
22:35 Troja - film przygodowy, USA, Wielka Brytania
01:55 Noc magii

TV 4

06:00 Szczenięce lata Toma i Jerry'ego **07:00** Żona dla milionera **09:00** Galileo
11:00 Dziewczyny z drużyny Kontynuacja przebojowej komedii o perypetiach nastoletnich cheerleaderek, pełna humoru, werwy i niezwykle efektownych popisów tanecznych. Whittier ma szansę zostać gwiazdą szkolnej drużyny cheerleaderek.
13:00 STOP Drogówka **14:00** Policjantki i Policjanci **19:00** Galileo **20:00** Święty **21:00** Gwiazdy Kabaretu **22:05** Sprawiedliwi - Wydział Kryminalny **00:20** Pokój grozy Zainspirowana prawdziwymi wydarzeniami historia Dany, która przeprowadza się z mężem i pięcioletnim synem do wymarzonego domu na wsi.
02:05 Interwencja **02:25** Disco Polo Life

TV Trwam

10:15 Retrospekcja **10:20** Święty na każdy dzień **10:25** Myśląc Ojczyzna **10:35** Polski Punkt Widzenia **11:00** Kropelka radości **12:00** Anioł Pański **12:03** Informacje dnia **12:20** Warto zauważyć... **12:50** Aktywna zima **13:20** Ocalić od zapomnienia
13:30 Msza Święta **14:35** Antarktyda **15:30** Wierzę w Boga **16:00** Informacje dnia **16:10** Tydzień, który zmienił świat **16:45** Filmowe życiorysy **17:00** Z Parlamentu Europejskiego
17:30 Mocni Jego mocą **17:55** Poczet Wielkich Polaków **18:00** Anioł Pański **18:05** Informacje dnia **18:15** Rozmowy niedokończone **19:25** Święty na każdy dzień **19:30** Katecheza ks. bp. Antoniego Długosza **19:45** Modlitwa **20:00** Informacje dnia **20:20** Różaniec **20:50** Myśląc Ojczyzna **21:00** Apel

niedziela 7 lutego

TVP 1

04:40 Klan - telenowela TVP
06:00 Słownik polsko@polski
06:25 Wojsko - polskie.pl
06:55 Słowo na niedzielę
07:00 Transmisja Mszy Świętej
08:00 Tydzień
08:30 Zakochaj się w Polsce
09:05 Las bliżej nas
09:30 Okrasa łamie przepisy
10:00 Stulecie Winnych - serial TVP
10:55 Słowo na niedzielę
11:00 Msza Święta
11:55 Między ziemią a niebem
12:00 Anioł Pański
12:15 Między ziemią a niebem
12:45 Rwanda 2020
13:10 BBC w Jedynce - Dynastie. Tygrysy - film
14:10 Z pamięci - felieton
14:20 Skoki Narciarskie
16:50 Policzmy się dla Polski
17:00 Teleexpress

SERIAL KRYMINALNY

17:30 Ojciec Mateusz - serial kryminalny TVP
18:30 Jaka to melodia? - teleturniej muzyczny
19:30 Wiadomości
20:15 Osiecka - serial TVP
21:15 Sanatorium miłości
22:10 Sanatorium miłości. Kulisy programu
22:20 Zakochana Jedynka - Stawiam na miłość - film obyczajowy
23:55 Niewidzialny gość - film prod. Hiszpania, 2016, reż. Oriol Paulo
01:50 Zdradzona - thriller, prod. USA, 2017, reż. Jeff Hare, reż. Jamie Luner
03:30 Jaka to melodia?
04:15 Z pamięci - felieton
04:20 Zakończenie

TVP 2

05:20 Dla niesłyszących - Barwy szczęścia - serial obyczajowy TVP
07:00 Dla niesłyszących - M jak miłość - serial TVP
07:55 Pytanie na śniadanie
11:05 Policzmy się dla Polski - felieton
11:15 Zacznij Od Nowa - magazyn
11:45 Szansa na sukces. Opole 2020 - widowisko muzyczne
12:55 Szalona 30-tka zespołu Boys - koncert
14:00 Familiada - teleturniej
14:35 Koło fortuny - teleturniej
15:10 Szansa na sukces. Opole 2020 - widowisko muzyczne
16:15 Na dobre i na złe - serial TVP
17:05 Jutro należy do nas - serial, prod. Francja
18:00 Panorama

SERIAL OBYCZAJOWY

18:30 Lepsza połowa - serial TVP
19:25 Na sygnale - serial fabularyzowany TVP
20:00 Operacja Świt - dramat, prod. USA, 2006
22:15 Kino bez granic - Wilczy totem - film
00:20 Różyczka - dramat, reż. Jan Kidawa - Błoński, reż. Andrzej Seweryn, Magdalena Boczarska, Robert Więckiewicz
02:25 Dawno temu w Ameryce - dramat, prod. USA, Włochy, 1984,
04:30 Rodzinka.pl - serial komediowy prod. TVP
04:55 Zakończenie

TVN

05:15 Mango - telezakupy
07:25 Nowa Maja w ogrodzie
07:55 Akademia ogrodnika
08:00 Dzień Dobry TVN - magazyn
11:30 Brzydula - serial
13:00 Co za tydzień - magazyn
13:30 Kolekcja smaków
14:05 Wyjątkowe domy
14:40 Patent na dom
15:45 Gliniarz w przedszkolu - film komedia, USA, 1990, reż. Ivan Reitman, wyk. Arnold Schwarzenegger
18:00 Kuchenne rewolucje - program kulinarno-rozrywkowy
19:00 Fakty
19:25 Sport, Pogoda
19:40 Raport smogowy
19:45 Uwaga! - magazyn
20:00 Dobre, podaj dalej

FILM S-F

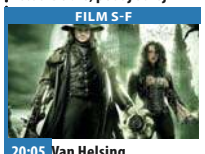

20:05 Van Helsing - film S- F, USA, Czechy, 2004, reż. Stephen Sommers, wyk. Hugh Jackman, Kate Beckinsale, David Wenham, Richard Roxburgh, David Wenham, Samuel West, Robbie Coltrane
22:55 Frantic - film sensacyjny, USA, Francja, 1988, reż. Roman Polański, wyk. Harrison Ford, Emmanuelle Seigner, Betty Buckley, Alexandra Stewart
01:25 Master Chef - program rozrywkowy
04:10 Noc magii - program ezoteryczny prod. Polska

POLSAT

06:00 Nowy dzień z Polsat
08:15 Sezon na misia - film animowany
Boguś, udomowiony niedźwiedź grizzly nie posiada instynktu i żadnych zdolności do przetrwania w dziczy. Wiedzie spokojne życie jako atrakcja miasteczka Timberline. Jego świat przewraca się do góry nogami, gdy poznaje Elliota cherlawego, wygadanego jelenia.
09:55 Most do Terabithii
Jessie ma jedenaście lat, talent plastyczny i marzenie, żeby zostać najszybszym człowiekiem świata.
11:55 Iniemamocni 2
Podczas gdy Helen rozwija swoją karierę zawodową, jej mąż zostaje w domu z dziećmi.

FILM PRZYGODOWY

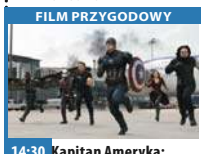

14:30 Kapitan Ameryka: Wojna bohaterów
Rządowa decyzja objęcia Avengers nadzorem, sprawia, że najlepsi przyjaciele Kapitan Ameryka i Iron Man stają się zaciekłymi wrogami.
17:40 Nasz Nowy Dom
18:50 Wydarzenia
19:30 Państwo w Państwie
20:00 XXI Mazurska Noc Kabretowa
22:20 Hancock - sensacyjny
00:05 Świat w płomieniach - thriller
03:00 Tajemnice losu
04:40 Disco Gramy
05:25 Telezakupy TV Okazje

TVP Kultura

06:50 Myśli na ten czas
07:00 Liturgia prawosławna z cerkwi w Stargardzie - transmisja
08:25 Od ucha do ucha - Niezapomniany Leonard Bernstein
09:35 Od ucha do ucha - Cztery pory roku młodego Antoniego
10:20 Arsene Lupin - serial
11:15 Trzeci punkt widzenia - program publicystyczny
12:00 Shalako - film fabularny
14:05 Kochankowie z Księżyca - film fabularny
15:45 Jordi Savall - Jerozolima - koncert, prod. Niemcy, 2018, reż. Michael Beyer
17:15 Niedziela z... tajemniczą dziewczyną
18:05 Niedziela z...z tajemniczą dziewczyną - Kalina - film dokumentalny
19:10 Niedziela z... tajemniczą dziewczyną

FILM OBYCZAJOWY

20:00 Cztery wesela i pogrzeb - film prod. Wielka Brytania, 1994, reż. Mike Newell, reż. Hugh Grant
22:05 Trzeci punkt widzenia - program publicystyczny
22:35 Sprawa Moranta - film fabularny, prod. Australia, 1980, reż. Bruce Beresford
00:25 Teraz animacje! - Klub seniora - film animowany
00:35 Teraz animacje! - Zmiany - animowany
00:40 Teraz animacje! - Wiatr
00:40 Teraz animacje! - Kilka słów
01:00 Bilet do kina - Przed północą - obyczajowy
02:55 Bezmiar sprawiedliwości - dramat

TV Puls

05:55 Rodzinny interes - serial
09:45 Nowe przygody Aladyna
Dwaj złodzieje uciekając przed pogonią w wielkim domu towarowym znajdują schronienie w dziale dziecięcym, gdzie zostają zmuszeni przez dzieci do opowiadania bajek. Niesieni ich niezwykle swobodną narracją przenosimy się do Bagdadu latających dywanów, pięknych księżniczek, przebiegłych czarodziejów oraz przeróżnej maści wezyrów i sułtanów.
11:50 Ace Ventura: Psi detektyw
13:40 Najpiękniejsze baśnie braci Grimm: Król Drozdobrody
14:55 Najpiękniejsze baśnie braci Grimm: Śpiąca Królewna

FILM OBYCZAJOWY

16:05 Goście w Ameryce
W wyniku pomyłki czarnoksiężnika francuski rycerz Thibault oraz jego giermek André trafiają do współczesnego Chicago.
18:00 Jeszcze raz
20:00 Przełęcz ocalonych
Schyłek II wojny światowej. Podczas krwawej bitwy o Okinawę amerykański sanitariusz odmawia noszenia broni i zabijania z powodów moralnych.
22:45 Operacja Anthropoid
01:05 9. kompania
03:55 Taki jest świat
05:00 Rodzinny interes - serial obyczajowy prod. Polska

TVN 7

04:30 Mango - telezakupy
06:35 Kosmiczny wykop
06:55 Szkoła - obyczajowy
07:55 Ukryta prawda - program obyczajowy
08:55 Ten moment
10:00 Ukryta prawda - program obyczajowy
13:05 Kamil Stoch - moja historia - serial dokumentalny, Polska
13:40 Uwolnić orkę - film przygodowy, USA, Francja, 1993, reż. Simon Wincer, wyk. Jason James Richter Jayne Atkinson, August Schellenberg, Michael Madsen, Michael Ironside
16:00 Szpiedzy tacy jak my - film komedia, USA, 1985, reż. John Landis, wyk. Chevy Chase, Dan Aykroyd, Steve Forrest, Donna Dixon, Bruce Davison

KOMEDIA

18:15 Akademia policyjna VI: Operacja Chaos - film komedia, USA, 1989, reż. Peter Bonerz, wyk. Bubba Smith, David Graf, Michael Winslow, Leslie Easterbrook, Marion Ramsey
20:00 Sherlock Holmes: Gra cieni - film sensacyjny, USA, 2011, reż. Guy Ritchie, wyk. Robert Downey Jr., Jude Law, Noomi Rapace
22:45 Ludzkie dzieci - film przygodowy, USA, Wielka Brytania, 2006, reż. Alfonso Cuarón, wyk. Clive Owen, Julianne Moore
01:00 Druga strona medalu
02:45 Noc magii

TV 4

06:00 Szczenięce lata Toma i Jerry'ego **07:00** Żona dla milionera **09:00** Dziewczyny z drużyny Kontynuacja przebojowej komedii o perypetiach nastoletnich cheerleaderek, pełna humoru, werwy i niezwykle efektownych popisów tanecznych. Whittier ma szansę zostać gwiazdą szkolnej drużyny cheerleaderek.
10:55 Galileo **12:55** STOP Drogówka **13:55** Gwiazdy Kabaretu **14:55** Dauntless. Bitwa o Midway **17:00** Szklane piekło **19:00** Galileo
20:00 Duchy kanionu Peter i Bronny Taylorowie spędzają wakacje w Wielkim Kanionie wraz córką i autystycznym synem. **22:00** Iluzjonista. Akcja rozgrywa się w Wiedniu przełomu XIX i XX wieku. **00:15** Śmierć na 1000 sposobów

TV Trwam

09:30 Msza Święta **10:40** Jezus **11:25** Bernadetta księżniczka z Lourdes **12:00** Anioł Pański z Ojcem Świętym Franciszkiem **12:20** Wieś - to też Polska **13:30** Papież Polak do Rodaków **14:35** Gala operetkowa od Wiednia do Budapesztu - Wiedeń **15:45** Kolory Świętości
15:50 100 cudownych miejsc na świecie **16:00** Informacje dnia **16:10** Koncert życzeń **17:00** Tam, gdzie Bóg płacze **17:30** Nowa Ewangelizacja **17:55** Poczet Wielkich Polaków **18:00** Anioł Pański
18:05 Informacje dnia **18:15** Rozmowy niedokończone **19:25** Święty na każdy dzień **19:30** Opowieści biblijne historie animowane z Nowego Testamentu **20:00** Informacje dnia **20:20** Różaniec **20:50** Kolory Świętości **21:00** Apel Jasnogórski **21:20** Informacje

eprasa.pl c157af5c0b

poniedziałek 8 lutego

TVP 1

05:10 Przysięga - serial obyczajowy, prod. Turcja
06:00 Elif - serial, prod. Turcja
06:50 Policzmy się dla Polski
07:00 Transmisja Mszy Świętej
07:30 Okiem Wiary - magazyn
08:00 Wiadomości
08:10 Pogoda poranna
08:15 Kwadrans polityczny
08:35 Ranczo - serial
09:40 Komisarz Alex - serial kryminalny TVP
10:35 Ojciec Mateusz - serial kryminalny TVP
11:25 Kasta - serial
12:00 Wiadomości
12:10 Agrobiznes
12:35 Agropogoda - magazyn
12:45 BBC w Jedynce - Dynastie. Tygrysy
14:00 Elif - serial, prod. Turcja
15:00 Wiadomości
15:10 Pogoda
15:15 Alarm! - magazyn
15:35 Gra słów. Krzyżówka

SERIAL OBYCZAJOWY

16:05 Przysięga - serial obyczajowy, prod. Turcja
17:00 Teleexpress
17:15 Jaka to melodia?
17:55 Klan - telenowela TVP
18:20 Kasta - serial
18:55 Jeden z dziesięciu
19:30 Wiadomości
20:00 Piłka nożna - Klubowe Mistrzostwa Świata
21:00 Teatr Telewizji - Paradiso - spektakl teatralny
22:35 Świat bez fikcji
23:40 Warto rozmawiać
00:45 Stawiam na miłość - film obyczajowy
02:20 Piekło - thriller, prod. Niemcy, Austria, 2017
04:00 Barbra Streisand
05:00 Zakończenie

TVP 2

05:20 Cafe piosenka
05:55 Doktor Kleist - serial
06:50 Coś dla Ciebie
07:20 Familiada - teleturniej
07:55 Pytanie na śniadanie
10:40 Panorama
10:45 Pytanie na śniadanie
11:15 Policzmy się dla Polski
11:25 Rodzinka.pl - serial komediowy TVP
11:50 Dla niesłyszących - Barwy szczęścia - serial obyczajowy TVP
12:25 Koło fortuny
13:15 Kozacka miłość - serial kostiumowy
14:05 Va Banque - teleturniej
14:35 Na sygnale - serial fabularyzowany TVP
15:05 Koło Fortuny
15:10 Doktor Kleist - serial
16:00 Koło fortuny
16:35 Familiada - teleturniej
17:15 Więzień miłości
18:00 Panorama
18:20 Va Banque - teleturniej

SERIAL KOSTIUMOWY

18:45 Kozacka miłość - serial kostiumowy, prod. Rosja, 2013
19:35 Barwy szczęścia - serial obyczajowy TVP
20:40 Kulisy serialu „M jak miłość"
20:55 M jak miłość - serial TVP
21:50 Urodzona gwiazda - serial, prod. Rosja, 2015
22:45 Lepsza połowa - serial TVP
23:20 Truskawkowe dni - film obyczajowy, prod. Szwecja, 2016
01:00 Warto kochać - serial
01:50 Wilczy totem - film fabularny, prod. Francja, Chiny, 2015
03:50 Zakończenie

TVN

05:05 Nowa Maja w ogrodzie
05:35 Akademia ogrodnika
05:45 Mango - telezakupy
07:00 Kuchenne rewolucje - program kulinarno-rozrywkowy
08:00 Dzień Dobry TVN - magazyn
11:35 Dobre, podaj dalej
11:45 Ukryta prawda - program obyczajowy
12:50 Szpital
13:50 Rozwód. Walka o wszystko
14:55 Szpital
15:55 Kuchenne rewolucje
17:00 Rozwód. Walka o wszystko
18:00 Ukryta prawda
19:00 Fakty
19:25 Uwaga! koronawirus
19:50 Raport smogowy
19:55 Uwaga! - magazyn
20:10 Doradca smaku
20:15 Na Wspólnej - serial
20:55 Milionerzy

FILM SENSACYJNY

21:30 Rambo II - film sensacyjny, USA, 1985, reż. George Pan Kosmatos, wyk. Sylvester Stallone, Richard Crenna, Charles Napier, Julia Nickson, Steven Berkoff
23:40 Królestwo - film sensacyjny, USA, Niemcy, 2007, reż. Peter Berg, wyk. Jamie Foxx, Chris Cooper, Jennifer Garner, Jason Bateman, Ashraf Barhom, Jeremy Piven, Richard Jenkins
01:55 Co za tydzień
02:25 Na granicy światów - serial, USA, Wielka Brytania
03:25 Uwaga! - magazyn
03:40 Noc magii

POLSAT

06:00 Nowy dzień z Polsat News
08:40 Malanowski i Partnerzy Bronisław Malanowski rozwiązuje zagadki kryminalne, prowadząc biuro detektywistyczne.
09:40 Sekrety rodziny
10:40 Dlaczego ja?
11:40 Gliniarze
12:50 Wydarzenia
13:25 Interwencja
13:40 Trudne sprawy
14:40 Dlaczego ja?
15:50 Wydarzenia
16:10 Pogoda
16:15 Interwencja
16:30 Na ratunek 112
17:00 Gliniarze
18:00 Pierwsza miłość - serial obyczajowy prod. Polska
18:50 Wydarzenia
19:25 Gość Wydarzeń
19:45 Sport, Pogoda

FILM SENSACYJNY

20:05 MEGA HIT - Świat w płomieniach Policjant John Cale marzy o pracy w jednostce specjalnej, której zadaniem jest ochrona prezydenta Jamesa Sawyera . Niestety, jego aplikacja zostaje odrzucona. Przybity mężczyzna, nie chcąc zawieść swojej córeczki, zabiera ją na wycieczkę po Białym Domu.
22:55 Gra o życie
01:05 Kod da Vinci Robert Langdon w środku nocy zostaje wezwany do muzeum Luwru, gdzie miało miejsce tajemnicze morderstwo.
04:10 Kabarety

TVP Kultura

07:00 Muzyczne poranki
08:15 Tego się nie wytnie
09:55 Reżyserzy
11:00 Układ krążenia - serial TVP
12:30 Moja nowa droga - film krótkometrażowy
13:25 Metropolitan Opera - legenda Nowego Jorku
15:30 Przypadek dla początkującego kata - film fabularny, prod. Czechosłowacja, 1970, reż. Pavel Juracek
17:25 Czterdziestolatek - dwadzieścia lat później
18:30 Informacje kulturalne
18:55 Rok 2020
19:20 Trzeci punkt widzenia - program publicystyczny
20:00 Panorama kina polskiego - Pętla - dramat, reż. Wojciech Jerzy Has
21:50 Powidoki - program publicystyczny

FILM OBYCZAJOWY

22:10 Żelazna klasyka - Walkabout - film obyczajowy, prod. Wielka Brytania, 1971, reż. Nicolas Roeg, reż. John Illingsworth
24:00 Scena muzyczna - Lutosławski Quartet - koncert
01:05 Informacje kulturalne - informator kulturalny
01:30 Cztery wesela i pogrzeb - film prod. Wielka Brytania, 1994, reż. Mike Newell, reż. Hugh Grant, Andie MacDowell, Simon Callow, Rowan Atkinson, James Fleet
03:35 Tamte lata, tamte dni
04:15 Teledyski
05:05 Rok 2020
05:35 Afisz kulturalny

TV Puls

06:00 Nash Bridges - serial sensacyjny
08:00 Lombard. Życie pod zastaw - serial obyczajowy Prowadzenie lombardu to zajęcie ciekawe, momentami ekscytujące, ale często i niebezpieczne. Bohaterami serialu są: właściciel Kazimierz Barski, jego rodzina, pracownicy oraz klienci, którzy pojawiają się w lombardzie z powodu różnych życiowych zawirowań
10:00 Kobra - oddział specjalny - serial sensacyjny
12:00 Zaklinaczka duchów
14:00 Lombard. Życie pod zastaw - serial obyczajowy
16:00 Rodzinny interes - serial obyczajowy

SERIAL OBYCZAJOWY

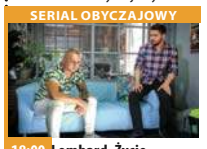

18:00 Lombard. Życie pod zastaw - serial obyczajowy
20:00 Air Force One Air Force One z prezydentem Stanów Zjednoczonych oraz jego rodziną na pokładzie zostaje uprowadzony przez rosyjskich terrorystów.
22:30 Kula w łeb
00:10 Czasy ostateczne: Pozostawieni
02:30 Taki jest świat
03:35 Dyżur - serial dokumentalny
03:55 Biesiada na cztery pory roku
04:35 Z archiwum policji
05:00 Rodzinny interes - serial obyczajowy

TVN 7

05:00 Mango telezakupy
06:35 Szpital - program obyczajowy
07:35 Ukryta prawda - program obyczajowy
10:35 Ten moment
11:05 Szpital - program obyczajowy
12:05 Szkoła - obyczajowy
13:05 Sąd rodzinny - program sądowy
14:05 Sędzia Anna Maria Wesołowska - program sądowy
15:05 Ukryta prawda - program obyczajowy
16:05 Zakochani po uszy - serial, Polska
16:35 Brzydula - serial
17:10 19 + - obyczajowy
18:20 Kryminalni - serial kryminalny, Polska
19:30 Zakochani po uszy - serial, Polska
20:00 Brzydula - serial
20:30 Chyłka-Kasacja

HORROR

22:45 Zjawy - film horror, USA, 2012, reż. Todd Lincoln, wyk. Ashley Greene, Sebastian Stan, Tom Felton, Julianna Guill, Luke Pasqualino Kiedy grupa parapsychologów stara się udowodnić, że duchy nie istnieją, wokół nich mają miejsce nadnaturalne zjawiska.
00:25 Niewierni - serial, USA Małżeństwo Trumanów przeżywa kryzys. Kiedy Neil odkrywa, że jego żona ma romans, postanawia śledzić jej poczynania.
01:25 Druga strona medalu
02:35 Noc magii

TV 4

08:00 Nasz nowy dom **09:00** Sędzia Judy **10:25** Nowe Sekrety Sąsiadów **11:25** Pamiętniki z wakacji **12:25** Święty **12:55** Wzór **13:55** Kobra - oddział specjalny **15:00** STOP Drogówka **16:00** Z miłości do dziecka
17:00 Nowe Sekrety Sąsiadów **18:00** Policjantki i Policjanci **20:00** Sprawiedliwi - Wydział Kryminalny
21:00 Na straży prawa **23:00** Ucho Prezesa **23:15** Andron Rok 2154. Grupa młodych osób budzi się w mrocznym i klaustrofobicznym miejscu. Nie pamiętają kim są ani jak znaleźli się w Czarnym Labiryncie Androna. Aby przeżyć, muszą odczytać tajemnicze sygnały i przetrwać śmiertelnie niebezpieczne próby. **01:20** Śmierć na 1000 sposobów **01:50** Galileo - popularno-naukowy

TV Trwam

10:15 Rozmowy niedokończone **11:20** 100 cudownych miejsc na świecie **11:30** Przyroda w Obiektywie **11:50** Kolory Świętości **11:55** Święty na każdy dzień
12:00 Anioł Pański **12:03** Informacje dnia **12:20** Pochodzenie świata **13:20** Nuty nadziei **13:30** Msza Święta **14:30** Katedra w Chartres **15:30** Jej misja trwa **15:50** Ma się rozumieć **16:00** Informacje dnia **16:10** Sanktuaria polskie
16:30 Zew natury **16:55** Świadkowie **17:25** Kolory Świętości **17:30** Natura obiektywnie **17:55** Poczet Wielkich Polaków **18:00** Anioł Pański **18:05** Informacje dnia **18:15** Rozmowy niedokończone **19:25** Święty na każdy dzień **19:30** Opowieści Starego Testamentu **20:00** Informacje dnia **20:20** Różaniec **20:50** Myśląc Ojczyzna **21:00** Apel

wtorek 9 lutego

TVP 1

05:10 Przysięga - serial obyczajowy, prod. Turcja
06:00 Elif - serial, prod. Turcja
06:50 Policzmy się dla Polski - felieton
07:00 Transmisja Mszy Świętej z Sanktuarium Matki Bożej na Jasnej Górze
07:30 Kościół z bliska
08:00 Wiadomości
08:10 Pogoda poranna
08:15 Kwadrans polityczny
08:40 Ranczo - serial
09:40 Komisarz Alex - serial kryminalny TVP, reż. Krzysztof Lang
10:35 Ojciec Mateusz - serial
11:25 Kasta - serial
12:00 Wiadomości
12:10 Agrobiznes
12:30 Agropogoda - magazyn
12:40 Program rolny
12:55 Natura w Jedynce - Cudowny świat przyrody

SERIAL OBYCZAJOWY

14:00 Elif - serial, prod. Turcja, 2017
15:00 Wiadomości
15:15 Alarm! - magazyn
15:35 Gra słów. Krzyżówka
16:05 Przysięga - serial
17:00 Teleexpress
17:15 Jaka to melodia?
17:55 Klan - telenowela TVP
18:20 Kasta - serial
18:55 Jeden z dziesięciu
19:30 Wiadomości
20:10 Alarm! - magazyn
20:30 Leśniczówka
21:00 Magazyn kryminalny
21:40 Magazyn Ekspresu Reporterów
22:45 Ocaleni - reality show
23:50 Buona Sera, pani Campbell - komedia
01:50 Serena - dramat

TVP 2

05:20 Cafe piosenka
05:55 Doktor Kleist - serial
06:50 Kochaj bliźniego swego... - reportaż
07:20 Familiada - teleturniej
07:55 Pytanie na śniadanie
10:40 Panorama
10:50 Pytanie na śniadanie
11:15 Policzmy się dla Polski
11:25 Rodzinka.pl - serial komediowy TVP
11:50 Dla niesłyszących - Barwy szczęścia - serial obyczajowy TVP
12:25 Koło fortuny
13:15 Kozacka miłość - serial kostiumowy, prod. Rosja, 2013
14:05 Va Banque - teleturniej
14:35 Na sygnale - serial
15:10 Doktor Kleist - serial
16:00 Koło fortuny
16:35 Familiada - teleturniej
17:15 Więzień miłości
18:00 Panorama
18:20 Va Banque - teleturniej

SERIAL KOSTIUMOWY

18:45 Kozacka miłość - serial kostiumowy, prod. Rosja
19:35 Barwy szczęścia - serial obyczajowy TVP
20:45 Kulisy serialu „M jak miłość"
20:55 M jak miłość - serial TVP
21:50 Urodzona gwiazda - serial, prod. Rosja, 2015
22:45 Lepsza połowa - serial TVP
23:15 Ludzkie historie - Ślad - film dokumentalny, reż. Maria Wiernikowska
00:20 Wściekły Nick - film akcji
02:35 Truskawkowe dni - film obyczajowy
04:20 La la la. Historia Musicalu - dokumentalny
05:20 Zakończenie

TVN

05:30 Uwaga! - magazyn
05:45 Mango - telezakupy
07:00 Kuchenne rewolucje - program kulinarny
08:00 Dzień Dobry TVN
11:35 Doradca smaku
11:45 Ukryta prawda - program obyczajowy
12:50 Szpital - program obyczajowy
13:50 Rozwód. Walka o wszystko
14:55 Szpital - program obyczajowy
15:55 Kuchenne rewolucje - program kulinarny
17:00 Rozwód. Walka o wszystko
18:00 Ukryta prawda
19:00 Fakty
19:25 Uwaga! koronawirus
19:50 Raport smogowy
19:55 Uwaga! - magazyn
20:10 Doradca smaku
20:15 Gala Bestsellery Empiku

FILM SENSACYJNY

22:15 Gra - film sensacyjny, USA, 1997, reż. David Fincher, wyk. Michael Douglas, Sean Penn, Deborah Unger, James Rebhorn, Peter Donat, Carroll Baker, Armin Mueller- Stahl W dniu 48. urodzin Nicholas Van Orton zostaje zaproszony do tajemniczej gry, która odmienia jego monotonne życie.
01:00 Superwizjer - magazyn reporterów
01:35 Kuba Wojewódzki - talk show
02:35 Niewierni - serial, USA
03:30 Master Chef - program kulinarny prod. Polska

POLSAT

06:00 Nowy dzień z Polsat News
08:40 Malanowski i Partnerzy - serial obyczajowy prod. Polska
09:40 Sekrety rodziny
10:40 Dlaczego ja?
11:40 Gliniarze
12:50 Wydarzenia
13:25 Interwencja
13:40 Trudne sprawy
14:40 Dlaczego ja?
15:50 Wydarzenia
16:10 Pogoda
16:15 Interwencja - magazyn prod. Polska
16:30 Na ratunek 112
17:00 Gliniarze
18:00 Pierwsza miłość - serial obyczajowy prod. Polska
18:50 Wydarzenia
19:25 Gość Wydarzeń
19:45 Sport, Pogoda

FILM SENSACYJNY

20:00 Kod da Vinci Światowej sławy historyk i badacz symboli profesor Robert Langdon w środku nocy zostaje wezwany do muzeum Luwru, gdzie, jak się okazuje, miało miejsce tajemnicze morderstwo. Jego ofiarą jest kustosz muzeum, Jacques Sauni?re, który przed śmiercią pozostawił jako trop kilka zawoalowanych wskazówek i symboli.
23:15 W odwecie za śmierć
01:35 Snajper: Reguły wojny - film akcji
03:25 Tajemnice losu
04:40 Disco Gramy
05:25 Telezakupy TV Okazje

TVP Kultura

07:25 Teledyski
07:55 Informacje kulturalne
08:20 Białoruski klimat
09:00 Przypadek dla początkującego kata - film fabularny
11:00 Układ krążenia - serial
12:25 Wniebowzięci - film TVP
13:25 Bolszoj - film fabularny, prod. Rosja, 2016
14:20 Scena muzyczna
15:25 Złota klatka - dramat
17:20 Czterdziestolatek - dwadzieścia lat później - serial
18:30 Informacje kulturalne
18:50 Co dalej?
19:10 Powidoki
19:25 Wydarzenie aktualne
20:00 Teatr Telewizji - Wymazywanie spektakl teatralny, reż. Krystian Lupa, reż. Piotr Skiba, Maja Komorowska, Andrzej Szeremera

DRAMAT

22:40 Lekkie obyczaje - Przypis - dramat, prod. Izrael, 2011, reż. Joseph Cedar, reż. Lior Ashkenazi, Alma Zack, Shlomo Bar - Aba
00:35 Co dalej? - program publicystyczny
00:50 Informacje kulturalne
01:15 Młoda Polska - Tama
01:50 Panorama kina polskiego - Pętla - dramat, reż. Wojciech Jerzy Has, reż. Gustaw Holoubek, Aleksandra Śląska
03:40 Kino nocne - Kongijski trybunał
04:45 Teledyski
05:35 Afisz kulturalny
05:50 Zakończenie

TV Puls

06:00 Nash Bridges - serial sensacyjny
08:00 Lombard. Życie pod zastaw - serial obyczajowy
10:00 Kobra - oddział specjalny - serial Serial o niemieckich policjantach, którzy patrolują autostradę wiodącą ze wschodu na zachód Europy. W swojej pracy spotykają przemytników, handlarzy narkotyków i wiele innych podejrzanych osób. Często muszą dokonywać szaleńczych pościgów za uciekającymi przestępcami.
12:00 Zaklinaczka duchów
14:00 Lombard. Życie pod zastaw - serial
16:00 Rodzinny interes - serial obyczajowy
18:00 Lombard. Życie pod zastaw - serial

DRAMAT AKCJI

20:00 Patrol - dramat akcji Doświadczony ratownik bierze pod swoje skrzydła młodego, zbuntowanego adepta, którego zachowanie ma związek z traumatyczną przeszłością.
22:55 Przełęcz ocalonych Schyłek II wojny światowej. Podczas krwawej bitwy o Okinawę amerykański sanitariusz odmawia noszenia broni i zabijania z powodów moralnych.
01:40 Zmowa
03:20 Na jedwabnym szlaku
04:35 Z archiwum policji

TVN 7

05:00 Mango telezakupy
06:35 Szpital - program obyczajowy
07:35 Ukryta prawda - program obyczajowy
10:35 Ten moment
11:05 Szpital - program obyczajowy
12:05 Szkoła - obyczajowy
13:05 Sąd rodzinny - program sądowy
14:05 Sędzia Anna Maria Wesołowska - program sądowy
15:05 Ukryta prawda - program obyczajowy
16:05 Zakochani po uszy - serial, Polska
16:35 Brzydula - serial
17:10 19 + - obyczajowy
18:20 Kryminalni - serial kryminalny, Polska
19:30 Zakochani po uszy - serial, Polska
20:00 Brzydula - serial obyczajowy

FILM SENSACYJNY

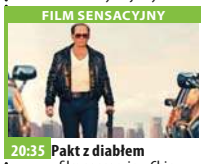

20:35 Pakt z diabłem - film sensacyjny, Chiny, USA, 2015, reż. Scott Cooper, wyk. Johnny Depp, Joel Edgerton, Benedict Cumberbatch, Dakota Johnson, Kevin Bacon
23:05 Tożsamość Bourne'a - film sensacyjny, USA, Niemcy, Czechy, 2002, reż. Doug Liman, wyk. Matt Damon, Franka Potente, Chris Cooper, Clive Owen, Brian Cox, Adewale Akinnuoye- Agbaje, Gabriel Mann, Julia Stiles
01:35 Druga strona medalu - talk show
02:45 Noc magii - program ezoteryczny

TV 4

06:00 Strażnik Teksasu **08:00** Nasz nowy dom **09:00** Sędzia Judy **10:25** Nowe Sekrety Sąsiadów **11:25** Pamiętniki z wakacji **12:25** Święty **12:55** Wzór **13:55** Kobra - oddział specjalny **15:00** STOP Drogówka **16:00** Z miłości do dziecka
17:00 Nowe Sekrety Sąsiadów **18:00** Policjantki i Policjanci **20:00** Sprawiedliwi - Wydział Kryminalny **21:05** Komornik Mistrz sztuk walki zatrudnia się do ściągania długów dla mafii.
23:15 Ucho Prezesa **23:40** Z odsieczą Ye, wielki generał cesarza Songa wpada w pułapkę podczas bitwy z Khitanami. Ranny kryje się z garstką żołnierzy w górskiej fortecy. Jego siedmiu synów wyrusza na ratunek. **01:50** Galileo **02:50** Trans World Sport 2021

TV Trwam

11:45 Historia i architektura **12:00** Anioł Pański **12:03** Informacje dnia **12:20** Sanktuaria polskie **12:40** Dar nadziei **13:20** Kolory Świętości **13:25** Święty na każdy dzień **13:30** Msza Święta **14:30** Święty Patryk **15:25** Do morza przez serca kaszubów **15:50** Ma się rozumieć **16:00** Informacje dnia
16:10 Jestem mamą **16:30** Kalejdoskop Młodych **16:50** Pocztówka z Indii **17:00** 100 cudownych miejsc na świecie **17:10** Prosto o gospodarce **17:30** Rajd Katyński **17:55** Poczet Wielkich Polaków **18:00** Anioł Pański **18:05** Informacje dnia **18:15** Rozmowy niedokończone **19:25** Święty na każdy dzień
19:30 Każdy maluch to potrafi **19:45** Modlitwa **20:00** Informacje dnia **20:20** Różaniec **20:50** Myśląc Ojczyzna **21:00** Apel Jasnogórski

eprasa.pl c157af5c0b

środa 10 lutego

TVP 1

05:10 Przysięga - serial obyczajowy, prod. Turcja
06:00 Elif - serial, prod. Turcja, 2017
06:50 Policzmy się dla Polski
07:00 Transmisja Mszy Świętej
07:30 Rodzinny ekspres - magazyn
08:00 Wiadomości
08:10 Pogoda poranna
08:15 Kwadrans polityczny
08:35 Ranczo - serial
09:40 Komisarz Alex - serial
10:35 Ojciec Mateusz - serial
11:25 Kasta - serial
12:00 Wiadomości
12:10 Agrobiznes
12:35 Agropogoda - magazyn
12:40 Rok w ogrodzie Extra
12:55 Natura w Jedynce - Cudowny świat przyrody - serial dokumentalny
14:00 Elif - serial, prod. Turcja
15:00 Wiadomości
15:15 Alarm! - magazyn

TELETURNIEJ

15:35 Gra słów. Krzyżówka - teleturniej
16:05 Przysięga - serial obyczajowy, prod. Turcja
17:00 Teleexpress
17:15 Jaka to melodia?
17:55 Klan - telenowela TVP
18:20 Kasta - serial
18:55 Jeden z dziesięciu
19:30 Wiadomości
20:10 Alarm! - magazyn
20:30 Leśniczówka
21:00 Geniusze i marzyciele. Józef Hofmann - film dokumentalny
22:10 Historia bez tajemnic - Zwyczajny kraj - film
23:15 McMafia - serial
00:25 Piekło - thriller
02:05 W szeregach ISIS
03:00 Wojsko - polskie.pl

TVP 2

05:20 Cafe piosenka - talk-show
05:50 Doktor Kleist - serial, prod. Niemcy, 2019
06:50 Pożyteczni.pl - magazyn
07:20 Familiada - teleturniej
07:55 Pytanie na śniadanie
10:40 Panorama
10:45 Pytanie na śniadanie
11:10 Policzmy się dla Polski
11:25 Rodzinka.pl - serial komediowy TVP
11:50 Dla niesłyszących - Barwy szczęścia - serial obyczajowy TVP
12:25 Koło fortuny - teleturniej
13:15 Kozacka miłość - serial kostiumowy, prod. Rosja, 2013
14:05 Va Banque - teleturniej
14:35 Na sygnale - serial fabularyzowany TVP
15:05 Koło Fortuny
15:10 Górscy ratownicy - serial

TELETURNIEJ

16:00 Koło fortuny - teleturniej
16:35 Familiada - teleturniej
17:15 Więzień miłości
18:00 Panorama
18:20 Va Banque - teleturniej
18:45 Kozacka miłość - serial kostiumowy, prod. Rosja
19:35 Barwy szczęścia - serial obyczajowy TVP
20:40 Kulisy seriali Na dobre i na złe i Na sygnale
20:55 Na dobre i na złe
21:50 Urodzona gwiazda - serial, prod. Rosja, 2015
22:45 Na sygnale - serial fabularyzowany TVP
23:15 Kino relaks - Miłość na walentynki - komedia
00:55 Tylko jedno spojrzenie - serial kryminalny

TVN

05:45 Mango - telezakupy
07:00 Kuchenne rewolucje - program kulinarno-rozrywkowy
08:00 Dzień Dobry TVN
11:35 Doradca smaku
11:45 Ukryta prawda
12:50 Szpital - program obyczajowy
13:50 Rozwód. Walka o wszystko
14:55 Szpital - program obyczajowy
15:55 Kuchenne rewolucje - program kulinarno-rozrywkowy
17:00 Rozwód. Walka o wszystko
18:00 Ukryta prawda
19:00 Fakty
19:25 Uwaga! koronawirus
19:50 Raport smogowy
19:55 Uwaga! - magazyn
20:10 Doradca smaku
20:15 Na Wspólnej - serial
20:55 Milionerzy

FILM PRZYGODOWY

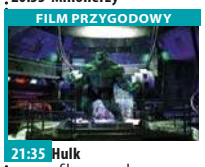

21:35 Hulk - film przygodowy, USA, 2003, reż. Ang Lee, wyk. Eric Bana, Jennifer Connelly, Sam Elliott, Josh Lucas, Nick Nolte, Lou Ferrigno
00:30 Wyścig po życie - film sensacyjny, USA, Bułgaria, 2013, reż. Courtney Solomon, wyk. Ethan Hawke, Selena Gomez, Jon Voight, Rebecca Budig, Paul Freeman
02:15 Superwizjer - magazyn reporterów
02:50 Master Chef - program rozrywkowy
04:15 Noc magii - program ezoteryczny prod. Polska

POLSAT

06:00 Nowy dzień z Polsat News
08:40 Malanowski i Partnerzy
09:40 Sekrety rodziny
10:40 Dlaczego ja?
11:40 Gliniarze
12:50 Wydarzenia
13:25 Interwencja
13:40 Trudne sprawy
14:40 Dlaczego ja?
15:50 Wydarzenia
16:10 Pogoda
16:15 Interwencja
16:30 Na ratunek 112
17:00 Gliniarze
18:00 Pierwsza miłość
18:50 Wydarzenia
19:25 Gość Wydarzeń
19:45 Sport, Pogoda
20:05 Kochaj albo rzuć - komedia prod. Polska Seniorzy obu rodów i ich wnuczka wyruszają do Chicago na zaproszenie Johna Pawlaka.

FILM SENSACYJNY

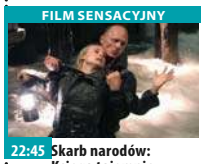

22:45 Skarb narodów: Księga tajemnic Benjamin Franklin Gates, po odkryciu tajemnicy templariuszy, został najbardziej znanym w USA poszukiwaczem skarbów, choć sam woli określenie.
01:30 Super Tata Doskonała komedia, która odniosła niebywały sukces w USA. Sonny Koufax ma 32 lata i nie ma najmniejszej ochoty, by się ustatkować.
03:15 Tajemnice losu - program ezoteryczny
04:40 Disco Gramy - program rozrywkowy prod. Polska
05:25 Telezakupy TV Okazje

TVP Kultura

07:00 Teledyski
08:05 Informacje kulturalne
08:35 Rok 2020
09:00 Złota klatka - dramat, prod. Hiszpania, Meksyk, 2013, reż. Diego Quemada - Diez, reż. Brandon López, Rodolfo Domnguez, Karen Martnez, Carlos Chajon
11:00 Blisko, coraz bliżej - serial TVP, reż. Zbigniew Chmielewski
12:25 Wielka architektura - film dokumentalny
14:10 Odkrywając Beethovena - II symfonia D - dur op. 36 - film dokumentalny, prod. Niemcy, 2010
15:20 Nelly i pan Arnaud - film fabularny, prod. Niemcy, Francja, Włochy, 1995, reż. Claude Sautet, reż. Emmanuelle Bart, Michel Serrault, Jean - Hugues Anglade, Claire Nadeau

SERIAL KOMEDIOWY

17:20 Czterdziestolatek - dwadzieścia lat później - serial komediowy
18:30 Informacje kulturalne
18:50 Co dalej? - program publicystyczny
19:10 Niedziela z... tajemniczą dziewczyną
20:00 Na wschód od Hollywood - Sieranevada - dramat
23:05 Więcej niż fikcja
00:40 Berlin Live
01:50 Co dalej? - program publicystyczny
02:10 Informacje kulturalne
02:40 Lekkie obyczaje - Przypis - dramat, prod. Izrael
04:30 Kino nocne - Chciałbym się ogolić - film TVP

TV Puls

06:00 Nash Bridges - serial sensacyjny
08:00 Lombard. Życie pod zastaw - serial obyczajowy
10:00 Kobra - oddział specjalny - serial sensacyjny
12:00 Zaklinaczka duchów Dzięki swojemu darowi Melinda Gordon potrafi komunikować się z zagubionymi duszami zmarłych ludzi i pomaga im przejść na drugą stronę.
14:00 Lombard. Życie pod zastaw - serial obyczajowy
16:00 Rodzinny interes - serial obyczajowy
18:00 Lombard. Życie pod zastaw - serial obyczajowy
20:00 Polowanie na czarownice

THRILLER

22:00 Dom Glassów - thriller Rodzice Ruby i Rhetta giną w wypadku samochodowym. Rodzeństwo trafia pod opiekę ich dawnych znajomych, którzy zachowują się podejrzanie.
00:05 Mocne uderzenie Nauczyciel biologii chcąc wspomóc upadające liceum, postanawia dorobić jako zawodnik MMA.
02:00 Menu na miarę
02:20 Wojciech Cejrowski. Boso - Teksas
03:40 Z archiwum policji - serial dokumentalny
04:05 Taki jest świat

TVN 7

05:00 Mango telezakupy
06:35 Szpital - program obyczajowy
07:35 Ukryta prawda - program obyczajowy
10:35 Ten moment
11:05 Szpital - program obyczajowy
12:05 Szkoła - obyczajowy
13:05 Sąd rodzinny - program sądowy
14:05 Sędzia Anna Maria Wesołowska - program sądowy
15:05 Ukryta prawda - program obyczajowy
16:05 Zakochani po uszy - serial, Polska
16:35 Brzydula - serial
17:10 19 + - obyczajowy
18:20 Kryminalni - serial kryminalny, Polska
19:30 Zakochani po uszy - serial, Polska
20:00 Brzydula - serial

FILM SENSACYJNY

20:30 Firewall - film sensacyjny, USA, Australia, 2006, reż. Richard Loncraine, wyk. Harrison Ford, Paul Bettany, Virginia Madsen Jimmy Bennett, Robert Patrick, Robert Forster, Alan Arkin
22:50 Niesamowity jeździec - film western, prod. USA, 1985, reż. Clint Eastwood, wyk. Clint Eastwood, Michael Moriarty, Carrie Snodgress, Chris Penn, Richard A. Dysart
01:15 Druga strona medalu - talk show
02:25 Noc magii

TV 4

06:00 Strażnik Teksasu **08:00** Nasz nowy dom **09:00** Sędzia Judy **10:25** Nowe Sekrety Sąsiadów **11:25** Pamiętniki z wakacji **12:25** Święty **12:55** Wzór **13:55** Kobra - oddział specjalny
15:00 STOP Drogówka **16:00** Z miłości do dziecka **17:00** Nowe Sekrety Sąsiadów **18:00** Policjantki i Policjanci **20:00** Sprawiedliwi - Wydział Kryminalny **21:05** Załoga Młody pilot zostaje wyrzucony z armii za odmowę wykonaniarozkazu.
23:45 Ucho Prezesa - serial komediowy **00:05** Przyjaciel do końca świata Gdy ludzie dowiadują się, że w kierunku Ziemi zmierza asteroida, która ma zniszczyć naszą planetę, wpadają w panikę. **02:10** Graffiti **02:25** STOP Drogówka **03:25** TOP 10 Lista Przebojów **05:30** Telezakupy

TV Trwam

09:50 100 cudownych miejsc na świecie **10:00** Audiencja Generalna **11:00** Świat na wyciągnięcie ręki **11:15** Co by było gdyby zwierzęta mówiły? Niedźwiedź Wojtek **11:25** Myśląc Ojczyzna
11:40 Prosto o gospodarce **12:00** Anioł Pański **12:03** Informacje dnia **12:20** Filmowe życiorysy **13:30** Msza Święta **14:30** Niebieskooki Anioł **15:20** Mała Nellie od Świętego Boga **15:50** Ma się rozumieć
16:00 Informacje dnia **16:10** Na zdrowie **16:30** Galilejczyk **17:00** Po stronie prawdy **17:30** Rykoszetem **17:55** Poczet Wielkich Polaków **18:00** Anioł Pański **18:05** Informacje dnia **18:15** Rozmowy niedokończone **19:00** Msza Święta **20:00** Informacje dnia **20:20** Różaniec **20:50** Myśląc Ojczyzna **21:00** Apel Jasnogórski

czwartek 11 lutego

TVP 1

05:10 Przysięga - serial
06:00 Elif - serial, prod. Turcja
06:50 Policzmy się dla Polski - felieton
07:00 Transmisja Mszy Świętej
07:30 Coś dla Ciebie
08:00 Wiadomości
08:10 Pogoda poranna
08:15 Kwadrans polityczny
08:35 Ranczo - serial
09:40 Komisarz Alex - serial
10:35 Ojciec Mateusz - serial
11:25 Kasta - serial
12:00 Wiadomości
12:10 Agrobiznes
12:30 Agropogoda - magazyn
12:35 Program rolny
12:55 Natura w Jedynce - Cudowny świat przyrody
13:20 Cudowny świat przyrody
14:00 Elif - serial, prod. Turcja
15:00 Wiadomości
15:10 Pogoda
15:15 Alarm! - magazyn

TELETURNIEJ

15:35 Gra słów. Krzyżówka - teleturniej
16:05 Przysięga - serial obyczajowy, prod. Turcja
17:00 Teleexpress
17:15 Jaka to melodia?
17:55 Klan - telenowela TVP
18:20 Kasta - serial
18:55 Jeden z dziesięciu
19:30 Wiadomości
20:00 Piłka nożna - Klubowe Mistrzostwa Świata
20:55 Ojciec Mateusz - serial
21:40 Sprawa dla reportera
22:30 Magazyn śledczy Anity Gargas - magazyn
23:05 Motel Polska
23:35 Magazyn kryminalny 997 - magazyn
00:20 Tanie Dranie
00:55 Londyńczycy - serial

TVP 2

05:15 Cafe piosenka
05:45 Doktor Kleist - serial, prod. Niemcy, 2019
06:45 Zacznij Od Nowa
07:20 Familiada - teleturniej
07:55 Pytanie na śniadanie
10:40 Panorama
10:45 Pytanie na śniadanie
11:15 Policzmy się dla Polski
11:25 Rodzinka.pl - serial
11:50 Dla niesłyszących - Barwy szczęścia - serial obyczajowy TVP
12:25 Koło fortuny
13:15 Kozacka miłość - serial kostiumowy, prod. Rosja
14:05 Va Banque - teleturniej
14:35 Na sygnale - serial fabularyzowany TVP
15:10 Górscy ratownicy - serial obyczajowy
16:00 Koło fortuny
16:35 Familiada - teleturniej
17:15 Więzień miłości
18:00 Panorama
18:20 Va Banque - teleturniej

SERIAL KOSTIUMOWY

18:45 Kozacka miłość - serial kostiumowy, prod. Rosja
19:35 Barwy szczęścia - serial obyczajowy TVP
20:50 Anything goes. Ale jazda! - program rozrywkowy
21:50 Urodzona gwiazda - serial, prod. Rosja, 2015
22:45 Szpieg, który mnie kochał - film sensacyjny, prod. Wielka Brytania, 1977, reż. Lewis Gilbert
01:00 Nie cierpię walentynek - komedia
02:40 Bez tożsamości - serial, prod. Hiszpania, 2016
03:30 Art Noc - Andrzej Korzyński - muzyka filmowa - koncert
04:20 Zakończenie

TVN

05:45 Mango - telezakupy
07:00 Kuchenne rewolucje - program kulinarno-rozrywkowy
08:00 Dzień Dobry TVN
11:35 Doradca smaku
11:45 Ukryta prawda
12:50 Szpital - program obyczajowy
13:50 Rozwód. Walka o wszystko
14:55 Szpital - program obyczajowy
15:55 Kuchenne rewolucje - program kulinarno-rozrywkowy
17:00 Rozwód. Walka o wszystko
18:00 Ukryta prawda - program obyczajowy
19:00 Fakty
19:25 Uwaga! koronawirus
19:55 Uwaga! - magazyn
20:10 Doradca smaku
20:15 Na Wspólnej - serial
20:55 Milionerzy

PROGRAM KULINARNY

21:30 Kuchenne rewolucje - program kulinarno-rozrywkowy
22:35 Ocean's Twelve: Dogrywka - film sensacyjny, USA, Australia, 2004, reż. Steven Soderbergh, wyk. George Clooney, Brad Pitt, Matt Damon, Catherine Zeta- Jones, Andy Garcia, Don Cheadle, Julia Roberts, Bernie Mac
01:05 Klinika bez tajemnic
02:05 Notting Hill - film komedia, Wielka Brytania, USA, 1999, reż. Roger Michell, wyk. Julia Roberts, Hugh Grant, Richard Mc Cabe, Rhys Ifans
04:35 Noc magii

POLSAT

06:00 Nowy dzień z Polsat News
08:40 Malanowski i Partnerzy
09:40 Sekrety rodziny
10:40 Dlaczego ja?
11:40 Gliniarze
12:50 Wydarzenia
13:25 Interwencja
13:40 Trudne sprawy
14:40 Dlaczego ja?
15:50 Wydarzenia
16:10 Pogoda
16:15 Interwencja
16:30 Na ratunek 112
17:00 Gliniarze
18:00 Pierwsza miłość
18:50 Wydarzenia
19:25 Gość Wydarzeń
19:45 Sport
19:55 Pogoda
20:05 7 rzeczy, których nie wiecie o facetach Siedmiu mężczyzn, siedem kobiet i siedem historii z miłością w roli głównej.

FILM OBYCZAJOWY

22:45 Dorwać byłą - film obyczajowy Łowca nagród rusza w pościg za byłą żoną, która weszła w konflikt z prawem. Czy uda mu się wsadzić ją za kratki? Miło Boyd to były policjant, który został łowcą nagród. Mężczyzna ledwie wiąże koniec z końcem. Wybawieniem od kłopotów finansowych może być nowe zlecenie.
01:05 Słyszeliście o Morganach?
03:30 Tajemnice losu
04:40 Disco Gramy - program rozrywkowy prod. Polska
05:25 Telezakupy TV Okazje

TVP Kultura

07:00 Teledyski
08:00 Informacje kulturalne
08:30 Tamte lata, tamte dni - Radosław Piwowarski
09:00 Nelly i pan Arnaud - film fabularny
11:00 Blisko, coraz bliżej - serial TVP
12:25 Obcy na mojej kanapie - film dokumentalny
13:40 Śladami wielkich kompozytorów
14:45 Urodzeni artyści
15:20 Casting - film
15:35 Nalepioki - film dokumentalny
15:40 Portier z Hotelu Atlantic - film obyczajowy
17:25 Czterdziestolatek - dwadzieścia lat później - serial komediowy
18:30 Informacje kulturalne
18:55 Co dalej?
19:15 Księga Przestrzeni
19:50 Którędy po sztukę
20:00 Tego się nie wytnie

THRILLER

21:30 Kino Mistrzów - Psychoza - thriller, prod. USA, 1960, reż. Alfred Hitchcock, reż. Anthony Perkins, Janet Leigh, Vera Miles, John Gavin, Martin Balsam
23:25 Tego się nie wytnie
23:45 Scena muzyczna - Lutosławski Quartet - koncert
00:55 Co dalej? - program publicystyczny
01:20 Informacje kulturalne - informator kulturalny
01:45 Na wschód od Hollywood - Sieranevada - dramat, prod. Rumunia, Macedonia, Chorwacja, Francja, Bośnia i Hercegowina, 2016
04:45 Teledyski

TV Puls

06:00 Nash Bridges - serial sensacyjny
08:00 Lombard. Życie pod zastaw - serial obyczajowy
10:00 Kobra - oddział specjalny - serial sensacyjny
12:00 Zaklinaczka duchów
14:00 Lombard. Życie pod zastaw - serial obyczajowy Prowadzenie lombardu to zajęcie ciekawe, momentami ekscytujące, ale często i niebezpieczne. Bohaterami serialu są: właściciel Kazimierz Barski, jego rodzina, pracownicy oraz klienci, którzy pojawiają się w lombardzie z powodu różnych życiowych zawirowań.
16:00 Rodzinny interes - serial obyczajowy

SERIAL OBYCZAJOWY

18:00 Lombard. Życie pod zastaw - serial obyczajowy prod. Polska
20:00 Nicky Larson i perfumy miłości
21:55 Alibi.com Właściciel firmy zajmującej się znajdywaniem wymówek na różne okazje zakochuje się w kobiecie, która nie cierpi kłamstwa. Aby ukryć swoją profesję robi to, co potrafi najlepiej - kłamie.
23:45 Joe Dirt
01:40 Bohater ostatniej akcji
04:05 Taki jest świat
05:00 Rodzinny interes - serial obyczajowy prod. Polska

TVN 7

05:00 Mango telezakupy
06:35 Szpital - program obyczajowy
07:35 Ukryta prawda - program obyczajowy
10:35 Ten moment
11:05 Szpital - program obyczajowy
12:05 Szkoła - obyczajowy
13:05 Sąd rodzinny - program sądowy
14:05 Sędzia Anna Maria Wesołowska - program sądowy
15:05 Ukryta prawda - program obyczajowy
16:05 Zakochani po uszy - serial, Polska
16:35 Brzydula - serial
17:10 19 + - obyczajowy
18:20 Kryminalni - serial kryminalny, Polska
19:30 Zakochani po uszy - serial, Polska
20:00 Brzydula - serial

KOMEDIA

20:35 Jak się nie oświadczać - film komedia, USA, 2015, reż. Bradford May, wyk. Kayla Ewell, Ryan Merriman, Adam Korson, Mitch Ryan, Vernee Watson
22:20 Prawo krwi - film sensacyjny, USA, 1989, reż. John Irvin, wyk. Patrick Swayze, Adam Baldwin, Helen Hunt, Andreas Katsulas, Bill Paxton, Ben Stiller Gerald zostaje zamordowany. Jego dwóch braci rozpoczyna poszukiwanie zabójców.
00:35 Druga strona medalu - talk show
02:55 Noc magii

TV 4

06:00 Strażnik Teksasu Cordell walczy z przestępczością w stanie Teksas. Pomagają mu w tym inni agenci na czele z Jimmym Trivettem oraz pani prokurator Alex Cahill Walker. Po dobrze wykonanym zadaniu wszyscy spotykają się w barze emerytowanego strażnika C.D. Parkera.
08:00 Nasz nowy dom **09:00** Sędzia Judy **10:25** Nowe Sekrety Sąsiadów **11:25** Pamiętniki z wakacji **12:25** Święty **12:55** Wzór **13:55** Kobra - oddział specjalny
15:00 STOP Drogówka **16:00** Z miłości do dziecka **17:00** Nowe Sekrety Sąsiadów **18:00** Policjantki i Policjanci **20:00** Sprawiedliwi - Wydział Kryminalny **21:00** Szczęki **23:45** Ucho Prezesa **00:05** Śmierć na 1000 sposobów **01:25** STOP Drogówka

TV Trwam

10:15 Rozmowy niedokończone **11:00** Wenezuela - San Félix **11:20** Święty na każdy dzień **11:25** Myśląc Ojczyzna **11:35** Przyroda i ludzie **12:00** Anioł Pański **12:03** Informacje dnia **12:20** Po stronie prawdy **12:50** Wyszyński
13:30 Msza Święta **14:30** Ojciec Francis Aupiais **15:25** W Solankowej Dolinie **15:50** Ma się rozumieć **16:00** Informacje dnia **16:10** Z wędką nad wodę w Polskę i Świat **16:35** Porady Medyczne Bonifratrów **17:00** Bernadetta księżniczka z Lourdes **17:30** Odpowiedzialni za Kościół **17:55** Poczet Wielkich Polaków **18:00** Anioł Pański **18:05** Informacje dnia
18:15 Rozmowy niedokończone **19:25** Akademia pro-life **19:30** Przyjaciele i bohaterowie **20:00** Informacje dnia **20:20** Różaniec **20:50** Głos Polski **21:00** Apel

eprasa.pl c157af5c0b

MÓWIŁA: DASZ RADĘ, MASZ SIŁĘ

TO ONA OTWORZYŁA ŚWIAT PRZED DZIEĆMI Z NIEWIELKICH LIPINEK POD NOWYM MIASTEM LUBAWSKIM. ĆWIERĆ WIEKU TEMU STWORZYŁA JEDYNĄ W SWOIM RODZAJU GRUPĘ CYRKOWĄ „HECA". ZAWSZE EMANOWAŁA NIEZWYKŁĄ, POZYTYWNĄ ENERGIĄ — TAKĄ JĄ ZAPAMIĘTALI NASI ROZMÓWCY. EWA DEMBEK PRZEGRAŁA WALKĘ Z CHOROBĄ.

To był strzał w dziesiątkę. Dokładnie 25 lat temu Ewa Dembek założyła w Lipinkach Grupę Cyrkową „Heca", a w 2003 roku bliźniaczy zespół „Bedekus" przy Brodnickim Domu Kultury.

Twórczyni tych fantastycznych projektów odeszła. Przegrała walkę z chorobą nowotworową. Z takimi ludźmi jak ona, trudno się rozstać. Warto zachować cenne wspomnienia.

Barbara Szram z Łąkorza z zadumą przypomina sobie jak 18 lat temu zawiozła na zajęcia cyrkowe „Hecy" do Lipinek swoją córkę Agatę. Była wówczas w ciąży z młodszym synem Kamilem. Wtedy nie wiedziała, że dzięki kontaktowi z Ewą Dembek i jej grupą, zmieni się całkowicie jej podejście do życia. W lipińskiej grupie cyrkowej wychowała się nie tylko córka Agata, ale również syn Kamil, który wystąpił pierwszy raz, kiedy skończył 3,5 roku.

— Ewa dawała mnóstwo ciepła każdej osobie, potrafiła dać każdemu dobre słowo. Jej nie dało się nie kochać. Każdy z nas robił to na swój sposób. Była dla mnie jak siostra, przyjaciółka i najlepsza kumpela — opowiada pani Barbara. — Godzinami potrafiłyśmy się cieszyć z fajnych rzeczy, które w „Hecy" udało nam się wspólnie zrobić z naszymi dzieciakami.

To właśnie dzięki umiejętnościom organizacyjnym Ewy Dembek dzieci z Grupy Cyrkowej „Heca" i cyrkiem „Bedekus" z Brodnicy mogły wyjeżdżać na warsztaty cyrkowe w różne atrakcyjne miejsca w Polsce i za granicą. Pani Ewa była też inicjatorką i organizatorką Ogólnopolskich Spotkań Cyrkowych oraz projektów w ramach Międzynarodowego Lata Artystycznego z udziałem młodzieży z Polski, Niemiec, Ukrainy i Rosji.

Fot. Stanisław R. Ulatowski

Ewa Dembek podczas zajęć z młodymi adeptami cyrku „Heca"

— Zajęcia cyrkowe prowadzone przez Ewę były bezpłatne. Również i ona przez 25 lat pracowała społecznie. Nie było żadnych ograniczeń w przyjęciu do „Hecy". Każdy mógł przyjść do nas i chociaż czasami nowicjuszom coś nie wychodziło, Ewa mówiła: Dasz radę, masz siłę.... Najwięcej radości obserwowało się u maluchów. Cieszyli się, że mogą coś pokazać innym, że mają własny udział w przedstawieniu — wspomina Barbara Szram. — Wszystko, co robiła, wynikało z jej pasji. Emanowała niezwykłą, pozytywną energią.

A jedna z jej wychowanek z „Hecy" Julia Brzuskiewicz tak wspomina Panią Ewę. — Była nauczycielką. Uczyła nas szacunku, miłości, tolerancji, dobroci, no i żonglerki. Uczyła, jak być dobrymi, życzliwymi ludźmi i niesamowitymi artystami. Była naszą mamą. Wychowywała nas z takim samym poświęceniem i zaangażowaniem, jak swoje wspaniałe córki i wnuki. Wierzyła w nas i wspierała. Traktowała równo bez wyjątku. Nigdy nie przestaniemy być jej wdzięczni za to, kim była i że pojawiła się na naszej drodze. Tak samo, jak nigdy nie przestaniemy jej kochać – powiedziała Julia Brzuskiewicz, jedna z wychowanek Ewy Dembek.

Podczas zajęć cyrkowych w Lipinkach

Paweł Stanny, dyrektor brodnickiej biblioteki i dziennikarz często spotykał się z panią Ewą, kiedy była dyrektorką Brodnickiego Domu Kultury.

— Zrobiłem Ewie kiedyś wyjątkowe zdjęcie. Było to na Sali Wielkiej Pałacu Anny Wazówny. Na fotografii ułożyły się jedna obok drugiej główki trzech jej córek i gdzieś w głębi była Ewa. Na każdej z buziek dziewcząt widziałem wyraźny ślad urody Ewy. Ucieszyła się z tej fotki bardzo. Kadr był przypadkowy, ale celny — mówi Paweł Stanny.

Stanisław R. Ulatowski

Fot. Wiktoria Janusz

Ewa Dembek (z lewej) i Barbara Szram

W 2010 roku Ewa Dembek została wybrana na urząd starosty nowomiejskiego, który piastowała do roku 2014. Podczas jej kadencji powstał Zespół Szkół Zawodowych w Kurzętniku. Pracę w samorządzie potrafiła połączyć ze swoją pasją działania na rzecz kultury. Została zauważona i doceniona przez kapitułę gali „Złotej Dziesiątki" Wyborów Kobiety Sukcesu Warmii i Mazur 2012.

LOKALNI POLITYCY WSPOMAGAJĄ GASTRONOMIĘ

Samorządowcy z Warmii i Mazur oraz poseł Zbigniew Ziejewski wychodzą naprzeciw oczekiwaniom lokalnych restauratorów i przygotowują pomoc dla lokali gastronomicznych.

W środę w budynku Urzędu Miasta Elbląga odbyła się konferencja prasowa, poświęcona pomocy dla branży gastronomicznej, która od bliska roku zmaga się z problemami związanymi z obostrzeniami związanymi z koronawirusem. Prezydent Elbląga Witold Wróblewski, w porozumieniu z marszałkiem województwa Gustawem Markiem Brzezinem, uruchamia kolejne narzędzie pomocowe dla restauratorów. Właśnie wystartowała strona internetowa elblagnawynos.pl. Portal ten służyć będzie do zamawiania posiłków on-line.

— W serwisie będzie można zamawiać posiłki z dowozem i z odbiorem w restauracji. Zachęcam wszystkich restauratorów do rejestracji na stronie. Usługa ta jest oczywiście nieodpłatna, wszelkie koszty funkcjonowania portalu ponosimy my jako samorząd – mówił Witold Wróblewski, prezydent Elbląga.

Dobrze ocenił inicjatywę marszałek województwa. — Chciałbym pogratulować podjęcia tego praktycznego działania. Jak wiemy, usługi w obszarze zdalnym są aktualnie na porządku dziennym, ale pamiętajmy, że kiedy tylko zwalczymy pandemię, będą nadal bardzo mocno funkcjonowały – powiedział Gustaw Marek Brzezin.

Poseł z ramienia Koalicji Polskiej Zbigniew Ziejewski mówił o inicjatywach sejmowych, które mają pomóc lokalnym przedsiębiorcom. – Mam nadzieję, że po 14 lutego hotele zostaną otwarte. Ten rynek ściśle wiąże się z gastronomią, a ta z rolnictwem. Obecnie rolnicy ponoszą ogromne straty, nie mogąc dostarczać swoich produktów do restauracji. My jako Koalicja Polska mamy konkretny plan na pomoc branżom zamkniętym z powodu rządowych obostrzeń. Przede wszystkim chcemy obniżenia stawki podatku VAT dla gastronomii do 5%. Naszym sztandarowym hasłem jest dobrowolny ZUS dla przedsiębiorców, koszty zwolnień lekarskich płacone przez ZUS od pierwszego dnia oraz strata, a nie kod PKD jako kryterium pomocy z tarczy — skomentował poseł.

Fot. archiwum

Od lewej: Edward Pietrulewicz, Gustaw Marek Brzezin, Witold Wróblewski, Zbigniew Ziejewski

Podczas spotkania omówiono również podział środków z nowej perspektywy unijnej. Według podziału wykonanego przez rząd Zjednoczonej Prawicy województwo warmińsko-mazurskie otrzyma 1,2 miliarda euro, czyli o pół miliarda mniej niż było to w perspektywie na lata 2014-2020. W rezerwie premiera Mateusza Morawieckiego zostało 7 miliardów euro, dlatego poseł Zbigniew Ziejewski zaapelował do wszystkich posłów z naszego regionu do współpracy ponad podziałami politycznymi na rzecz zwiększenia środków z tej rezerwy dla Warmii i Mazur.

Parlamentarzysta PSL będzie starał się, aby w następnej turze Rządowego Funduszu Inwestycji Lokalnych zabezpieczone zostały środki na budowę stacji uzdatniania wody w Nowym Mieście Lubawskim. Zbigniew Ziejewski zapowiedział również, że w Sejmie będzie walczył o poprawę infrastruktury kolejowej w regionie. Już wcześniej na łamach „Gazety Olsztyńskiej" informowaliśmy o działaniach poselskich dotyczących kładki nad torami w Morągu. Poseł Ziejewski złożył też poprawki do budżetu państwa, celem zabezpieczenia środków na budowę dwóch wiaduktów kolejowych w powiecie iławskim. Głosami posłów Zjednoczonej Prawicy zostały odrzucone, jednak parlamentarzysta zapowiada dalszą walkę.

eprasa.pl c157af5c0b

SOBOTA

komunikat

Wójt Gminy Elbląg

uprzejmie informuje, iż zostały wywieszone na tablicy ogłoszeń Urzędu Gminy Elbląg oraz zamieszczone na stronach internetowych Urzędu wykazy nieruchomości przeznaczonych do oddania w dzierżawę oraz w najem, stanowiących własność Gminy Elbląg. Wykazy będą wywieszone od 05.02.2021 r. do 26.02.2021 r.

5921see1-a-M

Wójt Gminy Wilczęta

informuje, że

na tablicy ogłoszeń w Urzędzie Gminy Wilczęta umieszczono na okres 21 dni wykaz nieruchomości przeznaczonych do zamiany działki nr 84/2, obręb Sopoty, nr 114, obręb Dębiny, nr 144 oraz nr 153, obręb Gładysze.

1521sezr-A -P

komunikat

WÓJT GMINY
GRONOWO ELBLĄSKIE

OGŁOSZENIE

o wyłożeniu do publicznego wglądu projektu miejscowego planu zagospodarowania przestrzennego wraz z prognozą oddziaływania na środowisko

w dniach od 12 LUTEGO 2021 r. do 8 MARCA 2021 r.

w Urzędzie Gminy Gronowo Elbląskie
ul. Łączności 3, 82-335 Gronowo Elbląskie, w godzinach od 9.00 do 14.00.

1. **Wikrowo (uchwała nr XXXII/293/2018 Rady Gminy Gronowo Elbląskie z dnia 28 marca 2019 r.);**
2. **Karczowiska Górne (uchwała nr XXXII/292/2018 Rady Gminy Gronowo Elbląskie z dnia 28 marca 2019 r.).**

Osoby chcące zapoznać się z ustaleniami projektów miejscowych planów wyłożonych do publicznego wglądu będą mogły to zrobić po uprzednim umówieniu wizyty pod numerem telefonu (55) 231-56-13 wew. 39 lub 51. Projekty miejscowych planów wraz z prognozą oddziaływania na środowisko (w trakcie wyłożenia do publicznego wglądu) są dostępne również w wersji elektronicznej na stronie internetowej Urzędu Gminy Gronowo Elbląskie. Publiczne dyskusje nad przyjętymi w projektach miejscowych planów rozwiązaniami odbędą się w następujących terminach:

PROJEKT PLANU	TERMIN
Wikrowo (uchwała nr XXXII/293/2018 Rady Gminy Gronowo Elbląskie z dnia 28 marca 2019 r.)	**1 marca 2021 r. godz. 10.00-11.00**
Karczowiska Górne (uchwała nr XXXII/292/2018 Rady Gminy Gronowo Elbląskie z dnia 28 marca 2019 r.)	**1 marca 2021 r. godz. 12.00-13.00**

w budynku Urzędu Gminy w Gronowie Elbląskim, przy ul. Łączności 3, 82-335 Gronowo Elbląskie.

5521see1-A-G

komunikat

Burmistrz Miasta Braniewa

informuje, że w siedzibie Urzędu Miasta Braniewa, ul. Kościuszki 111, oraz na stronie www.bip.braniewo.pl na okres 21 dni zostało wywieszone Zarządzenie nr 8/2021 z dnia 29.01.2021 r. w sprawie ogłoszenia wykazu nieruchomości przeznaczonych do sprzedaży w drodze przetargu.

1721sezr-A -P

komunikat

Burmistrz Miasta Braniewa

informuje, że w siedzibie Urzędu Miasta Braniewa, ul. Kościuszki 111, oraz na stronie www.bip.braniewo.pl na okres 21 dni zostało wywieszone Zarządzenie nr 7/2021 z dnia 29.01.2021 r. w sprawie ogłoszenia wykazu nieruchomości przeznaczonych do oddania w użyczenie.

1721sezr-B -P

przetarg

Braniewo, 05.02.2021 r.

OGŁOSZENIE O PRZETARGU NIEOGRANICZONYM NA WYNAJEM LOKALI UŻYTKOWYCH

Spółdzielnia Mieszkaniowa „Zatoka" w Braniewie

ogłasza przetarg nieograniczony ofertowy na wynajem lokali użytkowych położonych we Fromborku:

1. lokal użytkowy przy ul. Szkolnej 9A, o powierzchni 49,63 m²,
2. lokal użytkowy przy ul. Szkolnej 9B, o powierzchni 24,37 m².

Przetarg na wynajem lokali odbędzie się 22 lutego 2021 r. o godzinie 11.00 w siedzibie Spółdzielni Mieszkaniowej „Zatoka", w świetlicy. Wadium wynosi 300,00 zł/lokal. Stawka wywoławcza czynszu w przypadku obu lokali wynosi 3,70 zł/m² + VAT. Oprócz czynszu wynajmujący ponosi co miesiąc koszty niezależne od Spółdzielni. Termin składania ofert ustala się na dzień 22 lutego 2021 r. do godziny 11.00. Z zasadami przetargu można zapoznawać się w sekretariacie Spółdzielni przy ul. Matejki 9 w Braniewie, gdzie zainteresowanym osobom zostaną udzielone również wszelkie informacje na temat przetargu i lokalu będącego przedmiotem przetargu, lub pod numerem telefonu 553 070 490.

Zarząd Spółdzielni

1621sezr-A -P

komunikat

OGŁOSZENIE

Prezydenta Miasta Elbląg

o wyłożeniu do publicznego wglądu projektu zmiany miejscowego planu zagospodarowania przestrzennego obszaru położonego na wschód od ulicy Wschodniej w Elblągu

Na podstawie art. 17 pkt 9 ustawy z dnia 27 marca 2003 roku o planowaniu i zagospodarowaniu przestrzennym (Dz.U. z 2020 r. poz. 293 ze zm.) oraz uchwały Rady Miejskiej nr VI/174/2019 z dnia 27 czerwca 2019 roku w sprawie przystąpienia do sporządzania zmiany planu zawiadamiam o wyłożeniu do publicznego wglądu **projektu zmiany miejscowego planu zagospodarowania przestrzennego obszaru położonego na wschód od ulicy Wschodniej** w Elblągu wraz z prognozą oddziaływania na środowisko.

Wyłożenie projektu planu odbędzie się w terminie od dnia **15.02.2021 r.** do dnia **15.03.2021 r.** na informacyjnej tablicy elektronicznej w siedzibie Urzędu Miejskiego w Elblągu, ul. Łączności 1 (parter), w pn., śr., czw. w godz. od 7.30 do 15.30, wt. w godz. od 7.30 do 16.30, w pt. w godz. od 7.30 do 14.30 oraz w Biuletynie Informacji Publicznej – Urząd Miasta w Elblągu/Miejscowe plany zagospodarowania przestrzennego.

W związku z zagrożeniem epidemicznym wywołanym przez wirus SARS-CoV-2 publiczna dyskusja nad rozwiązaniami przyjętymi w projekcie planu odbędzie się **w formie czatu internetowego** na stronie **www.dyskusjapubliczna.elblag.eu** w dniu **23.02.2021 r. od godz. 10.00 do godz. 16.00**. Zainteresowani będą mieli możliwość zadawania pytań dotyczących projektu planu, na które odpowiedzi będą udzielane w czasie rzeczywistym.

Od godz. 14.00 do godz. 16.00 publiczna dyskusja będzie miała formę spotkania online w oprogramowaniu MS Teams. W dniu dyskusji zostanie wygenerowany bezpośredni link do spotkania, który zostanie udostępniony o godzinie 10.00 na stronie dyskusjapubliczna.eu.

§ 24 ust. 2 rozporządzenia Rady Ministrów z dnia 9 października 2020 roku w sprawie ustanowienia określonych ograniczeń, nakazów i zakazów w związku z wystąpieniem stanu epidemii stanowi, że do odwołania w urzędach administracji publicznej dopuszczalna liczba interesantów przebywających w tym samym czasie w jednym pomieszczeniu nie może być większa niż 1 osoba na jedno stanowisko obsługi, z wyłączeniem osób realizujących zadania w zakresie obsługi interesantów. W związku z tym od dnia **15.02.2021 r.** do dnia **15.03.2021 r. zapraszam na bezpośrednie spotkania ze służbami planistycznymi** w sprawie ustaleń zawartych w wyłożonym miejscowym planie, **po uprzednim ustaleniu terminu i miejsca spotkania pod numerem telefonu Departamentu Urbanistyki i Architektury 55 239 30 72**. Pod wskazanym numerem telefonu można uzyskać informacje na temat wyłożonego do publicznego wglądu projektu miejscowego planu.

Zgodnie z art. 18 ww. ustawy każdy, kto kwestionuje ustalenia przyjęte w projekcie miejscowego planu może wnieść uwagi. **Uwagi należy składać na piśmie** do Prezydenta Miasta Elbląg z podaniem imienia i nazwiska lub nazwy jednostki organizacyjnej i adresu oraz oznaczenia nieruchomości, której uwaga dotyczy, w nieprzekraczalnym terminie do dnia **12.04.2021 r.**

Jednocześnie, zgodnie z art. 39 ustawy z dnia 3 października 2008 roku o udostępnianiu informacji o środowisku i jego ochronie, udziale społeczeństwa w ochronie środowiska oraz o ocenach oddziaływania na środowisko (Dz.U. z 2020 r. poz. 283 ze zm.), niniejsze ogłoszenie stanowi podanie do publicznej wiadomości projektu dokumentu wymagającego udziału społeczeństwa.

Zgodnie z art. 54 ust. 3, w związku z art. 40 cytowanej wyżej ustawy z dnia 3 października 2008 roku uwagi i wnioski do ww. projektu miejscowego planu zagospodarowania przestrzennego w zakresie oddziaływania na środowisko mogą być wnoszone na zasadach określonych w przepisach przywołanej ustawy z dnia 27 marca 2003 roku o planowaniu i zagospodarowaniu przestrzennym, wskazanych w niniejszym ogłoszeniu.

Prezydent Miasta Elbląg

Informacja dotycząca przetwarzania danych osobowych

Administratorem Państwa danych osobowych jest Gmina Miasto Elbląg z siedzibą przy ul. Łączności 1, 82-300 Elbląg, reprezentowana przez Prezydenta Miasta Elbląg.

1. Administrator wyznaczył inspektora ochrony danych osobowych, kontakt: tel. 55 239 33 28, e-mail: iod@umelblag.pl.
2. Dane osobowe przetwarzane są w celu przyjęcia uwag do projektu miejscowego planu zagospodarowania przestrzennego, na podstawie ustawy z dnia 27 marca 2003 roku o planowaniu i zagospodarowaniu przestrzennym
3. Dane osobowe mogą być przekazywane wyłącznie podmiotom uprawnionym na podstawie przepisów prawa.
4. Dane osobowe będą przechowywane bezterminowo.
5. Podanie danych osobowych jest wymogiem ustawowym.
6. Posiadają Państwo prawo do:
– dostępu do treści swoich danych, ich sprostowania,
– złożenia skargi do organu nadzorczego: Prezesa Urzędu Ochrony Danych Osobowych, ul. Stawki 2, 00-193 Warszawa.

5421see1-B -P

przetarg

Piórkowo,02.02.2021 r.

OGŁOSZENIE
NADLEŚNICTWA ZAPOROWO

Na podstawie postanowień art. 35 ust. 1 pkt 2 i 2a oraz art. 39 ustawy z dnia 28 września 1991r. o lasach (tekst jednolity Dz.U. z 2018 r. poz. 2129 z późn. zm.), w związku z § 22 pkt 3 statutu Państwowego Gospodarstwa Leśnego Lasy Państwowe, stanowiącego załącznik do zarządzenia nr 50 Ministra Ochrony Środowiska, Zasobów Naturalnych i Leśnictwa z dnia 18 maja 1994 r. w sprawie nadania statutu Państwowego Gospodarstwa Leśnego Lasy Państwowe oraz art. 70 ustawy z 23 kwietnia 1964 r. Kodeks cywilny (Dz.U.2017.459 t.j. z dnia 2017.03.02 ze zm.) zarządzam co następuje:. Nadleśnictwo Zaporowo z siedzibą: Piórkowo 8, 14-526 Płoskinia **ogłasza przetarg ofertowy nieograniczony na dzierżawę nieruchomości – biwak – część działki nr 369,** obręb Dąbrowa, gmina Płoskinia, o łącznej powierzchni 0,9100 ha, stanowiącej własność Skarbu Państwa, w zarządzie Państwowego Gospodarstwa Leśnego Lasy Państwowe Nadleśnictwo Zaporowo, z przeznaczeniem na pole biwakowe.

Uczestnikami przetargu mogą być osoby prawne oraz osoby fizyczne prowadzące działalność gospodarczą po wpłaceniu wadium i złożeniu pisemnej oferty (zał. nr 1 do ogłoszenia) w terminie określonym w pkt. 13 niniejszego ogłoszenia.

1. Dla nieruchomości prowadzona jest przez Wydział Ksiąg Wieczystych Sądu Rejonowego w Braniewie księga wieczysta nr EL1B/00032234/2.
2. Opis nieruchomości:
3. Kształt działki nieregularny, teren płaski, powierzchnia 9100 m², porośnięty trawą. Prowadzi do niej droga leśna (zjazd z drogi asfaltowej relacji Chruściel - Płoskinia).
4. Przeznaczenie działki w studium uwarunkowań i kierunków zagospodarowania przestrzennego gminy Płoskinia – tereny leśne przeznaczone pod pole biwakowe.
5. Nieruchomość leży:
   – w granicach obszaru specjalnej ochrony ptaków Natura 2000 – Dolina Pasłęki (PLB280002)
   – w granicach specjalnego obszaru ochrony siedlisk Natura 2000 – Rzeka Pasłęka (PLH280006)
   – na Obszarze Chronionego Krajobrazu „Dolina Pasłęki"
   – graniczy bezpośrednio z rezerwatem przyrody „Ostoja Bobrów na Rzece Pasłęce". Ochronę i sposób korzystania z nieruchomości określają przepisy ustawy o ochronie przyrody z dnia 16 kwietnia 2004 r. (Dz.U. z 2018 r. poz. 1614 t.j.).
6. Obciążenia nieruchomości – nie występują.
7. Na nieruchomość nie są nałożone zobowiązania.
8. Umowa z dzierżawcą zostanie zawarta na czas nieokreślony.
9. Dzierżawca zobowiązany będzie do ponoszenia, oprócz czynszu dzierżawnego, wszelkich należności podatkowych i świadczeń publicznych wynikających z tytułu zawarcia umowy według obowiązujących przepisów.
10. Za ofertę najkorzystniejszą uznana zostanie oferta, która będzie zawierała najwyższą wartość rocznego czynszu dzierżawnego.
11. Cena wywoławcza rocznego czynszu dzierżawy wynosi ***500,00 zł*** (słownie: pięćset złotych) netto.
12. Wadium w kwocie 100,00 zł należy wpłacić na konto BOŚ S.A. Filia Elbląg, 62 1540 1274 2001 5242 2610 0001, do dnia 18.02.2021r . Datą dokonania wpłaty wadium jest data wpływu na rachunek bankowy nadleśnictwa. Wadium oferenta, który przetargu nie wygra, zostanie zwrócone po rozstrzygnięciu przetargu. Wadium oferenta, który przetarg wygra, zostanie zaliczone na poczet czynszu dzierżawnego. Wadium ulega przepadkowi jeżeli oferent wyłoniony w przetargu nie zawrze umowy dzierżawy w wyznaczonym terminie.
13. Pisemne oferty należy składać w biurze Nadleśnictwa Zaporowo (sekretariat), w terminie do dnia 19 lutego 2021 r. do godz. 9.30 – osobiście lub za pośrednictwem poczty w zaklejonej kopercie, na której musi znaleźć się imię, nazwisko i adres oferenta oraz napis: ***Oferta na dzierżawę pola biwakowego***. Ofertę należy złożyć na druku – zał. nr 1 do ogłoszenia.
14. Dodatkowe informacje dot. w/w nieruchomości i przetargu można uzyskać w Nadleśnictwie Zaporowo, Piórkowo 8, 14-526 Płoskinia:
    – tel. 55 243 94 77, w godz. 8.00-14.00 w dni robocze,
    – e-mail: zaporowo@olsztyn.lasy.gov.pl,
    – na stronie internetowej nadleśnictwa.
15. Otwarcie ofert nastąpi w dniu ***19 lutego 2021 r. o godz. 10.00*** w siedzibie Nadleśnictwa Zaporowo, Piórkowo 8, 14-526 Płoskinia.
16. Nadleśnictwo Zaporowo zastrzega sobie prawo do unieważnienia przetargu bez podania przyczyny i bez prawa do odwołania.

5621see1-A -P

eprasa.pl c157af5c0b

GDZIE ZAMÓWIĆ OGŁOSZENIE DROBNE?

www.nadajogloszenie.pl

CENTRALNE BIURO OGŁOSZEŃ
Olsztyn, plac Józefa Bema 5
tel. (89) 539-74-80 , tel. (89) 539-74-81
b.ogloszen@gazetaolsztynska.pl
czynne pon.-pt. godz. 7.00-15.00, sob. **nieczynne**

Barczewo, ul. Wojska Polskiego 7
tel./fax (89) 674-04-90, czynne pn.-pt. 9.00-17.00, sob. 9.00-13.00

Bartoszyce, pl. Konstytucji 3 Maja 29
(Biuro turystyczne IKAR)
tel./fax (89) 762-27-11, czynne pn.-pt. 9.00-17.00, sob. 9.00-15.00

Biskupiec, ul. Topiel 2
tel./fax (89) 715-32-50, kom. 509-520-160
czynne pn.-pt. 800-16.00, sob. 8.15-12.30

Elbląg, ul. Rybacka 35
tel./fax (55) 236-16-99, czynne pn.-pt. 8.00-16.00, soboty nieczynne

Miłakowo, ul. Olsztyńska 16 (Urząd Miasta)
tel. (89) 757-83-31, czynne pn., wt., czw.: 8.00-15.00
śr. 8.00-17.00, pt. 8.00-13.00, soboty nieczynne

Mrągowo, ul. Ratuszowa 5
(Mrągowska Agencja Turystyczna „MAT")
tel./fax (89)741-81-51, czynne pn.-pt. 9.00-16.00, soboty nieczynne

Nidzica, ul. Traugutta 20 (Gminna Spółdzielnia „SCh")
tel. (89) 625-21-20, fax (89) 625-26-98
czynne pn.-pt. 7.00-15.00, soboty nieczynne

Olsztynek, ul. Chopina 29 (Miejski Dom Kultury)
tel./fax (89) 722 38-76, czynne pn.-pt. 8.00-16.00, soboty nieczynne

Szczytno, ul. Odrodzenia 18 (PTU „Mazur-Pol")
tel./fax (89) 624-31-48, (89) 624 55 74
czynne pn.-pt. 8.00-17.00, sob. nieczynne

Ogłoszenia drobne zamieszczone
w „GAZECIE OLSZTYŃSKIEJ" i „DZIENNIKU ELBLĄSKIM"
ukazują się równocześnie na stronie
www.drobniak.pl

Nekrologi i kondolencje zamieszczone
w „GAZECIE OLSZTYŃSKIEJ" i „DZIENNIKU ELBLĄSKIM"
oraz tygodnikach lokalnych ukazują się równocześnie
na stronie **www.pozegnania.net**
ZAPAL WIRTUALNĄ ŚWIECZKĘ

61617opb1-AH-K

ZWIERZĘTA

kupię

!!! SKUP BYDŁA, GOTÓWKA, SZYBKI ODBIÓR, 512-235-693

sprzedam

BYCZKI jałówki mięsne, tel. 720-303-060

NIERUCHOMOŚCI

sprzedam

SPRZEDAM mieszkanie 80m2+0,1 ha RB Widgiry gm. Banie Mazurskie, tel. 500-637-778

SPRZEDAM: ZIEMIĘ z małym stawem, 5ha, Bobrownik. Tel.668-138-901

WWW.DOMKIANGIELSKIE.PL, 503-103-703

ZIEMIĘ rolną 45ha w jednym kawałku. Rogale okolice Ełku, 608-452-972

ZIEMIĘ rolną 80ha w jednym kawałku Skomack Wielki, okolice Ełku, 608-452-972

kupię

3-POKOJOWE lub zamienię, 515-680-820

DZIAŁKĘ , siedlisko, (89)539-02-90

PRYWATNIE kawalerkę lub male dwa pokoje w Olsztynie 509 344 510

zamienię

WWW.ZAMIANY.OLSZTYN.PL mieszkań, domów, 603-584-180

do wynajęcia

POKÓJ Pani, 505-244-905

POKÓJ panu os. Mazurskie, 608-34-52-61

PRACA

dam pracę

DLA mężczyzny w gospodarstwie rolnym tel. 797-580-971

DO prac budowlanych, wykończeniowych, instalacyjnych, 602-172-613

KIEROWCA CE, 604-534-860.

MĘŻCZYZNĘ lub małżeństwo do pracy w gospodarstwie, 502-712-884

PANIĄ do dozorowania i sprzątania, (89)526-64-12

PRACA na terenie Francji- pracownicy do prac budowlanych, wykończeniowych i pomocniczych. TEL.605-633-540.

PRACOWNIK do gospodarstwa mlecznego, zakwaterowanie, 502-441-040

PRACOWNIKA w gospodarstwie rolnym do hodowli bydła, okolice Ełku, z możliwością zamieszkania, 608-452-972

PRZYJMĘ do pracy na budowie, 604-516-224

W gospodarstwie mlecznym, 510-135-912

W gospodarstwie, tel.782265594

ZATRUDNIĘ do pracy w gospodarstwie przy krowach mlecznych, 605-242-795

ZATRUDNIĘ kierowcę wywrotki tel. 502-587-305

ZATRUDNIĘ pracowników w gospodarstwie rolnym, 511-006-831

ZATRUDNIĘ w gospodarstwie rolnym. Wynagrodzenie 3 tys. 509-451-813

ZOOTECHNIKA w dużym gospodarstwie rolnym z możliwością zamieszkania; okolice Ełku, 608-452-972,

USŁUGI

budowa | remont

GLAZURNIK, hydraulik, elektryk, malowanie, remonty. Kompleksowo. 511-115-173

HYDRAULIK, 501-209-794

HYDRAULIK, 571-439-145

REMONTY mieszkań, elektryka, hydraulika, 602-477-817

STUDNIE wiercone do domów jednorodzinnych i nawadnianie. Pompy ciepła, 508-609-152

SZALÓWKA, podłoga, boazeria, sztacheta, taras; Tartak Żarnowo k. Augustowa, 693-491-205.

SZPACHLOWANIE, malowanie, 784-438-897

transport

PRZEPROWADZKI do 3,5t, 662-836-250

inne

PRANIE dywanów, sprzątanie, 793-164-163

7221otbr-A-G

NAUKA

ANGIELSKI, 517-636-777

RÓŻNE

sprzedam

ANTYKI TANIO (89)763-20-96

DREWNO opałowe, 693-797-778

GARAŻE BLASZANE, NOWOCZESNE WIATY, 798-710-329, 698-230-205.

WERSALKĘ, fotel typu finka i podnóżek, 791-974-795

ROLNICTWO

zwierzęta hodowlane

SPRZEDAM jałówki Limousine zacielone i nie cielne. 608-452-972

SPRZEDAM: jałówkę hodowlaną, tel.530-817-696

SPRZEDAŻ kur, kurcząt -dostawa gratis, 503-508-148

maszyny rolnicze

SPRZEDAM: MASZYNY ROLNICZE UŻYWANE 200SZT. Kiwity tel.605-429-486, Ostróda tel.601-612-068, Węgorzewo tel.539-448-102.

produkty rolne

KUPIĘ: ZBOŻA paszowe, konsumpcyjne. FHU ANIMAR. Tel.694-508-207

KUPIĘ: ŻYTO, pszenżyto, owies, łubin, groch, bobik. MIRPOL ORNETA. Tel.55-24-22-127, 600-050-034

SKUP ZBÓŻ KUPI:zboża paszowe, konsumpcyjne.TEL.606-505-511

SPRZEDAM łubin wąskolistny, biało kwitnący „Tango", 660-587-901

SPRZEDAM siano tanio, 609-396-131

ZIEMNIAKI jadalne: Irga, Denar, (89)645-81-64

eprasa.pl c157af5c0b

Z głębokim żalem i smutkiem przyjęliśmy wiadomość o śmierci

naszego Przyjaciela

Roberta Świecha

wieloletniego Prezesa Koła Grodzkiego
przy Oddziale Stowarzyszenia Inżynierów
i Techników Mechaników Polskich w Olsztynie.
Swoją niezwykle aktywną i pełną zaangażowania pracą społeczną
wniósł nieoceniony wkład w rozwój i integrację środowiska
inżynierów i techników mechaników oraz ich rodzin.
Pozostanie na zawsze w naszej pamięci...

Wyrazy szczerego współczucia

Hani, Małgosi
i Całej Rodzinie Zmarłego

składają Przyjaciele z Koła Grodzkiego SIMP w Olsztynie

53321opb1-B -P

Głębokie wyrazy współczucia

Naszemu Koledze

Grzegorzowi Mielechowiczowi

i Jego Najbliższym

z powodu śmierci

Teścia, Ojca i Dziadka

składają Zarząd firmy Wipasz SA
oraz koleżanki i koledzy

6021see1-A -P

Teresie Markowicz

najszczersze wyrazy współczucia
z powodu śmierci

Taty

składają koleżanki i koledzy z Kliniki Pulmonologii

54321opb1-a-M

Z głębokim smutkiem i żalem żegnamy

ś. † p. **Annę Białobrzeską**

Żonę, Mamę, Teściową i Babcię.
Wyrazy współczucia

Ewelinie Gulewicz,
Edwardowi Białobrzeskiemu i Rodzinie

składają Ewa, Iwonka, Stanisław i Paweł, Erna i Aina

50521opb1-A-G

---

9 lutego 2021 r. o godz. 6.30 w kościele
pw. Chrystusa Odkupiciela Człowieka
przy ul. Wyszyńskiego zostanie odprawiona
msza święta w trzydziestym dniu
po śmierci

ś. † p.

Michała Czerniawskiego

Serdecznie zapraszam wszystkich
chcących uczcić pamięć
mojego ukochanego męża.

Elżbieta Czerniawska

50421opb1-A-G

Nie odchodzi ten, kto pozostaje w sercach bliskich

Z głębokim żalem i smutkiem
przyjęliśmy wiadomość o śmierci

naszego Przyjaciela

Roberta Świecha

długoletniego działacza i członka Zarządu
Oddziału Stowarzyszenia Inżynierów
i Techników Mechaników Polskich w Olsztynie.

Odszedł od nas wyjątkowy człowiek,
który całym swoim życiem, ofiarną pracą społeczną
i osobowością tworzył w SIMP
niezwykle ciepły i koleżeński klimat.

Zapamiętamy Roberta jako serdecznego
i życzliwego Kolegę, oddanego środowisku
inżynierów i techników mechaników.

Wyrazy szczerego współczucia

Hani, Małgosi
i Całej Rodzinie Zmarłego

składają
koleżanki i koledzy
z Oddziału SIMP w Olsztynie

53321opb1-A -P

Można odejść na zawsze, by stale być blisko... Ks. Jan Twardowski

Elżbiecie Nowak

wyrazy szczerego współczucia, żalu i słowa otuchy
w trudnych chwilach po śmierci

Męża

składają współpracownicy z firmy „Jasam" Sp. z o.o.

53021opb1-A -P

Leszkowi i Dorocie Nowak

wyrazy szczerego współczucia z powodu śmierci

Taty i Teścia

składają Zarząd i współpracownicy z firmy „Jasam" Sp. z o.o.

53021opb1-C -P

Koledze **Jarosławowi Demkowiczowi**

wyrazy szczerego współczucia z powodu śmierci

Taty

składają współpracownicy
ze sklepu PSS Społem „Bratek" w Olsztynie

53421opb1-A -P

Z głębokim żalem przyjęliśmy wiadomość
o śmierci Emerytowanej Notariusz

Aliny Gawlickiej

wieloletniego notariusza w Olsztynie.

Składamy

Rodzinie i Bliskim

wyrazy szczerego współczucia.

Rada Izby Notarialnej w Białymstoku
i notariusze z Izby Notarialnej w Białymstoku

54521opb1-a-M

Czas jest najlepszym lekarstwem na smutek,
a wspomnień nikt nam nie odbierze – zawsze będą z nami

Pani

Małgorzacie Świech-Twarowskiej

Dyrektor Zespołu Szkół
Gastronomiczno-Spożywczych w Olsztynie

przekazujemy słowa otuchy i wsparcia
z powodu śmierci

Taty

W tym trudnym momencie
jesteśmy z Panią i dla Pani.

Współpracownicy i cała szkolna społeczność

53521opb1-A -P

Krzysztofowi i Dorocie Nowak

wyrazy szczerego współczucia, żalu i słowa otuchy
z powodu śmierci

Taty i Teścia

składają współpracownicy z firmy „Jasam" Sp. z o.o.

53021opb1-B -P

Pauli i Milenie Nowak

wyrazy współczucia z powodu śmierci

Dziadka

składają Zarząd i współpracownicy
z firmy „Jasam" Sp. z o.o.

53021opb1-D -P

Z wielkim smutkiem przyjęliśmy wiadomość
o śmierci Pana Prokuratora Okręgowego

Ryszarda Maziuka

Wyrazy głębokiego współczucia

Rodzinie i Bliskim

składają prokuratorzy i pracownicy
prokuratur okręgu elbląskiego

54121opb1-a-M

Umarłych wieczność dotąd trwa, dokąd pamięcią się im płaci.
Wisława Szymborska

Z głębokim smutkiem i żalem
przyjęliśmy wiadomość o śmierci

Ryszarda Eugeniusza Maziuka

Prokuratora Prokuratury Okręgowej w Elblągu
w stanie spoczynku.

Wyrazy szczerego współczucia

Rodzinie i Bliskim Zmarłego

składają Prezes, Wiceprezes, Dyrektor,
sędziowie i pracownicy Sądu Okręgowego w Olsztynie

53121opb1-A -P

eprasa.pl c157af5c0b

31419opb1-a -C

Z głębokim żalem i smutkiem przyjęliśmy wiadomość o śmierci

ś. † p.

Wacława Wasieli

wieloletniego Przewodniczącego Wojewódzkiego Warmińsko-Mazurskiego Szkolnego Związku Sportowego oraz długoletniego członka władz Warmińsko-Mazurskiego Zrzeszenia LZS oraz Rady Głównej Krajowego Zrzeszenia LZS. Odszedł od nas życzliwy, bardzo dobry człowiek, o niezwykle bogatej osobowości, jedna z najważniejszych osób w życiu sportowym Warmii i Mazur, której dokonania w działalności na rzecz rozwoju sportu wzbudzają w nas wielkie uznanie. W naszej pamięci pozostanie jako pełen inicjatyw i niestrudzony działacz na rzecz rozwoju sportu i kultury fizycznej wśród młodzieży oraz wspaniały trener.

Łącząc się w żałobie i smutku

całej rodzinie, bliskim, przyjaciołom i współpracownikom

składamy wyrazy szczerego współczucia.

Przewodniczący Rady Miejskiej w Pasłęku
mgr Marian Matuszczak

Burmistrz Pasłęka
dr Wiesław Śniecikowski

5021see1-a-M

Z wielkim smutkiem przyjęliśmy wiadomość o śmierci

dh. **Władysława Rękasa**

Prezesa OSP Weklice,
Członka Zarządu Gminnego ZOSP RP w Elblągu.

Rodzinie
i całej braci strażackiej

składamy szczere kondolencje
i wyrazy głębokiego współczucia.

Barbara Bruzdewicz,
Przewodnicząca Rady Gminy Elbląg, wraz z radnymi,
Zygmunt Tucholski, Wójt Gminy Elbląg,
z pracownikami Urzędu Gminy Elbląg,
dh Tomasz Malesiński,
Prezes Zarządu Gminnego ZOSP RP w Elblągu

5121see1-A -P

Koledze

Jarkowi Król

wyrazy głębokiego współczucia z powodu śmierci

Taty

składają koleżanki i koledzy
z Oddziału Korporacyjnego mBanku w Olsztynie

52221opb1-a-M

Z głębokim żalem i smutkiem
przyjęliśmy wiadomość o śmierci

ś. † p.

dr. inż. **Ryszarda Jurkiewicza**

pracownika naukowego i właściciela fabryki cegły ekologicznej w miejscowości Surowe, inicjatora i autora wielu konferencji naukowych, współtwórcy pierwszego w Polsce domu z ziemi zbudowanego w Parku Ekologicznym w Pasłęku. Odszedł od nas życzliwy, bardzo dobry człowiek, o niezwykle bogatej osobowości i niezwykłym spojrzeniu na świat. W naszej pamięci pozostanie jako ambitny i pełen inicjatyw przedsiębiorca, innowator i orędownik na rzecz ekologicznego budownictwa.

Łącząc się w żałobie i smutku,
całej rodzinie, bliskim,
przyjaciołom i współpracownikom

składamy
wyrazy szczerego współczucia.

Przewodniczący Rady Miejskiej w Pasłęku
mgr Marian Matuszczak

Burmistrz Pasłęka
dr Wiesław Śniecikowski

5221see1-A-G

Prawdziwy przyjaciel jest zawsze,
gdy go potrzebujesz

Podziękowanie

Wszystkim, którzy w tak bolesnej
dla nas chwili
dzielili z nami smutek i żal,
okazali wiele serca i życzliwości,
wspierali nas słowami otuchy
i serdeczną myślą, złożyli kondolencje
oraz uczestniczyli
w uroczystościach pogrzebowych

ś. † p.

Lubomira Worobel

serdeczne podziękowania
składa rodzina

54621opb1-A -P

ARKADIA
Olsztyn, ul. Jagiellońska 52/85
tel. 89 526 67 53, 665 175 125
całodobowe przewozy zmarłych
Zbigniew Jarmużewski kom. 602 514 880
Joanna Kamińska kom. 691 410 360
Andrzej Domasiewicz kom. 602 514 888
Gwarantujemy godną i kulturalną posługę
614419opb1-a -K

SACRUM
KOMPLEKSOWE USŁUGI POGRZEBOWE
ANDRZEJ DĄBROWSKI
Olsztyn, ul. Limanowskiego 18/2
89 67 77 100, kom 530 308 308
GODNIE – SOLIDNIE – Z SZACUNKIEM
Całodobowy przewóz zmarłych
320520opb1-a-M

ARKA
USŁUGI POGRZEBOWE
ARKA
Elżbieta Michałowska Anna Michałowska
OLSZTYN (Zatorze), ul. M. Zientary-Malewskiej 2A
89 534 72 42, 605 635 908
OLSZTYN (Jaroty), ul. Herberta 16/24
(wejście od Wilczyńskiego, naprzeciw „Medyka")
89 526 66 01, 605 665 909
www.arkaolsztyn.pl
Całodobowy przewóz zmarłych
614619opb1-g-M

Warmiński
1987
ZAKŁAD POGRZEBOWY
dawniej market
OLSZTYN ul. Lengowskiego 18-20 895 355 300 602 327 277
BISKUPIEC ul. Armii Krajowej 4 897 152 093 608 680 642
POGOTOWIE POGRZEBOWE 89 527-09-09
Pomożemy Ci godnie pożegnać
614219opb1-E-G

eprasa.pl c157af5c0b

SPRINTEM

PIŁKA RĘCZNA\\\ W 1/8 finału Pucharu Polski pewne zwycięstwo odniósł Start. Teraz w niedzielę przed elblążankami „mecz za sześć punktów" z Eurobudem JKS Jarosław.

• KS Kościerzyna — Start Elbląg 23:41 (11:18)
START: Kepesidou, Pająk — Szczepanik 8, Waga 8, Świerczek 6, Pękala 5, Rancić 5, Bojcić 4, Agović 3, Gędłek 2, **kary:** 8 min
Najwięcej dla Kościerzyny: Fesdorf 6, Wtulich 5, Naumczyk 4, **kary:** 4 min

Co prawda Start w rozgrywkach Superligi spisuje się bardzo słabo i jedynie najstarsi elbląscy górale pamiętają ostatnie zwycięstwo zespołu trenera Andrzeja Niewrzawy, to jednak w pucharowej konfrontacji elblążanki były zdecydowanym faworytem. Tym bardziej że zagrały w 10-osobowym składzie, bo do zespołu dołączyła Alicja Pękala. Co prawda spotkanie zaczęło się po myśli zespołu z Kaszub (2:1), ale od tego momentu na parkiecie inicjatywę przejęły piłkarki Startu i po 10 minutach prowadziły Jednak potem po kilku błędach przewaga zmalała do czterech bramek (14:10), ale ostatecznie do przerwy elblążanki wypracowały 7-bramkową przewagę.
W drugiej połowie Start nadal dominował, więc zasłużenie awansował do ćwierćfinału Pucharu Polski, który zaplanowany został na 10 marca.
Natomiast w niedzielę przed Startem o wiele trudniejsze zadanie, bowiem w meczu o mistrzowskie punkty w Superlidze elblążanki zmierzą się w Jarosławiu z tamtejszym Eurobudem.
Rywal elblążanek jest na szóstym miejscu i o trzy punkty wyprzedza zespół Andrzeja Niewrzawy. — To będzie dla nas mecz za sześć punktów — stwierdza elbląski szkoleniowiec. — Zdajemy sobie sprawę, że nie będzie łatwo, ale my nie jedziemy tam na wycieczkę, tylko po punkty. Chcemy się naszemu rywalowi zrewanżować za porażkę w pierwszej rundzie (21:26 - red) i jednocześnie drugą rundę zakończyć w dobrych nastrojach. Żeby wygrać, każda z zawodniczek musi zagrać na 100 procent swoich możliwości i zostawić trochę zdrowia na boisku. Do Jarosławia wybieramy się w 12-osobowym składzie, bo do drużyny po kontuzjach powracają: Katarzyna Cygan i Paulina Stapurewicz — informuje elbląski trener.

• 14. kolejka, sobota: Piotrkovia Piotrków Tryb. — Ruch Chorzów (g. 16), niedziela: KPR Kobierzyce — Młyny Stoisław Koszalin (13), Eurobud JKS Jarosław — Start Elbląg (16), **mecz rozegrany awansem:** Perła Lublin — Zagłębie Lubin 16:28 (3:14).

• Najlepsze snajperki: 1. Paulina Górna (Zagłębie) - 82 gole; 2. Zorica Despodovska (Kobierzyce) - 67; 3. Joanna Waga (Start) - 61; 4. Marta Gęga (Perła) - 59' 5. Natalia Janas (Kobierzyce) - 59.

PO 14 KOLEJKACH

1. Zagłębie	37	401:316
2. Kobierzyce	31	333:293
3. Perła	27	379:356
4. Piotrcovia	21	371:329
5. Koszalin	18	337:326
6. Eurobud	10	275:328
7. Start	**7**	**318:361**
8. Ruch	5	319:424

REKLAMA

przetarg

Spółdzielnia Mieszkaniowa „Zrzeszeni"
82-300 Elbląg, ul. J. Chełmońskiego 7
tel. 55 233 41 21, fax 55 235 54 35

OGŁASZA PRZETARG NIEOGRANICZONY
na kompleksowe utrzymanie czystości w budynkach i na terenie SM „Zrzeszeni".

SIWZ oraz inne informacje dotyczące przetargu można uzyskać w siedzibie Spółdzielni. Osobą uprawnioną do kontaktu z oferentami jest inż. Zbigniew Giebień, tel. 55 233 43 18. Koszt materiałów przetargowych wynosi 20 zł + podatek VAT (24,60 zł). Odbiór w SM lub e-mail po wpłaceniu ww. kwoty na konto 40 1020 1752 0000 0102 0003 1591.
Termin składania ofert upływa dnia 22.02.2021 r. o godz. 13.00.
Otwarcie ofert nastąpi dnia 22.02.2021 r. o godz.13.15.
Wadium – 10 000 zł.
Zamawiającemu przysługuje prawo swobodnego wyboru oferenta, jak również unieważnienia przetargu bez podania przyczyn.

6121see1-a-M

Fot. Ryszard Biel

W przygotowaniach do rundy wiosennej drugoligowa Olimpia jeszcze nie wygrała

PIŁKA NOŻNA\\\ W ramach przygotowań do rundy wiosennej drugoligowa Olimpia i trzecioligowa Concordia Elbląg rozegrały mecze kontrolne.

• Olimpia Elbląg — Bałtyk Gdynia 0:1 (0:0)
0:1 — Gołuński (83)
OLIMPIA: Witan (46 Rutkowski) — Kazimierowski, Lewandowski, Wenger, Sedlewski, Kamiński, Jabłoński, Burzyński, Krasa,Bawolik, Tkaczuk, grali jeszcze: Sarnowski, Zyska, Ressell, Kordykiewicz, Sobiercki, Branecki

W zespole Olimpii z powodu kontuzji nie wystąpili Janusz Surdykowski i Michał Kiełtyka, natomiast do gry powrócił Tomasz Sedlewski, a trener Jacek Trzeciak wciąż sprawdzał Patryka Burzyńskiego z Concordii.
Pierwsza połowa w wykonaniu elblążan mogła się podobać, bo stwarzali groźne sytuacje pod bramką gdynian, a w 29. min po uderzeniu Oresta Tkaczuka piłka obiła poprzeczkę. Ale goście nie byli gorsi i w rewanżu Adrian Machal trafił w słupek. Po przerwie, gdy trener Trzeciak dokonał licznych, zmian gra się wyrównała, a prowadzony przez trenera Jerzego Jastrzębskiego Bałtyk poczynał sobie coraz śmielej. No i w 82. min na strzał z dystansu zdecydował się Adam Gołuński i piłka ugrzęzła w siatce. Był to trzeci mecz Olimpii w okresie przygotowawczym i trzeci bez zwycięstwa (0:0 z Radunią Stężyca i 0:4 z Arką Gdynia).
W sobotę o godz. 12 rywalem Olimpii będzie Kaczkan Huragan Morąg.

• Concordia Elbląg — Olimpia II Elbląg 2:1 (2:1)
0:1 — Kottlenga (2), **1:1** — Maciążek (20), **2:1** — Bukacki (22)
CONCORDIA: Nowak — Szawara, Maciążek, Piech, Bukacki, Drewek, Kopka, Szmydt, Łęcki, Bojas, M. Pelc oraz Spychalski, Błaszczyk, Rudziński, Nestorowicz, Jatczak.

W elbląskim zespole wystąpili przymierzani do gry 23-letni bramkarz Michał Nowak (AKS Strzegom), 19-letni napastnik Daniel Jatczak (Górnik Konin) oraz Norbert Nestorowicz (Cuiavia Inowrocław). To był trzeci mecz i trzecie zwycięstwo podopiecznych trenera Krzysztofa Machińskiego. Przez cały pojedynek optyczną przewagę posiadali trzecioligowcy, którzy w pełni na wygraną zasłużyli, choć wystąpili bez kontuzjowanych Bartosza Danowskiego i Dominika Pawłowskiego.
Mecz zaczął się jednak od niespodziewanego prowadzenia czwartoligowych rezerw Olimpii, bo w 2. min po strzale zza pola karnego Oskara Kottlengi piłką wpadła do siatki Concordii.
Ale potem rutyna wzięła górę. W 20. min po stałym fragmencie Rafał Maciążek wyrównał, a dwie minuty później Radosław Bukacki strzałem z dystansu ustalił wynik meczu.
W sobotę Concordia zagra na wyjeździe z trzecioligową Elaną Toruń.

>>> Dzięki 9. ligowej (a 13. w ogóle) wygranej z rzędu, tym razem 2:0 na wyjeździe z Burnley, Manchester City umocnił się na pozycji lidera Premier League. Kolejnej sensacyjnej porażki doznał natomiast broniący tytułu Liverpool, który po raz drugi przegrał mecz o punkty na Anfield Road - 0:1 z walczącym o utrzymanie Brighton. W tej sytuacji już tylko dwa punkty traci do Liverpoolu West Ham United (zespół Łukasza Fabiańskiego), który pokonał na wyjeździe Aston Villę 3:1.
• Premier League, 22. kol.: Leeds - Everton 1:2, Fulham - Leicester 0:2. Czołówka tabeli: 1. Manchester C. (47 pkt/21 gier); 2. Manchester Utd (44/22); 3. Leicester (42/22); 4. Liverpool (40/22); 5. West Ham (38/22); 6. Everton (36/20); 7. Tottenham (33/20); 8. Chelsea (33/21).

>>> W pierwszych półfinałach Pucharu Włoch obrońca trofeum Napoli u siebie zremisowało 0:0 z Atalantą Bergamo (w drużynie gospodarzy od 69. min grał Piotr Zieliński), a Juventus Turyn wygrał 2:1 na wyjeździe z Interem Mediolan (dwa gole Cristiano Ronaldo). Bramkarz Juve Wojciech Szczęsny oglądał spotkanie z ławki rezerwowych. Rewanże zaplanowano na 9-10 lutego.
>>> Arkadiusz Milik po raz pierwszy znalazł się w wyjściowym składzie Olympique Marsylia i w swoim drugim występie w Ligue 1 zaliczył debiutanckie trafienie. Polski zawodnik był aktywny, oddał cztery strzały (w tym dwa celne), tuż przed przerwą wpisał się na listę strzelców, a w 60. min został zmieniony. Niestety, jego zespół nadal nie może się przełamać i zapisał na swoje konto już piąte z rzędu spotkanie bez wygranej.
• Ligue 1, 23. kol.: Lens - Olympique Marsylia 2:2 (Sotoca 46, Medina 61 - Thauvin 37, Milik 45+1); Bordeaux - Lille 0:3, Rennes - Lorient 1:1, Strasbourg - Brest 2:2, Reims - Angers 0:0, Metz - Montpellier 1:1, PSG -Nimes 3:0, Saint Etienne - Nantes 1:1, Dijon - Lyon 0:1, Monaco - Nice 2:1.
Czołówka: 1. Lille 51 pkt; 2. Lyon 49; 3. PSG 48; 4. Monaco 45; 5. Rennes 37 (mecz mniej); 6. Metz, 7. Lens - po 35; 8. Angers 34; 9. Marsylia 33 (dwa mecze mniej).

SPORT W TV\\\ **Tenis.** ATP Cup, półfinały (7.30, 9, 11, Polsat Sport, Polsat Sport Extra); turniej ATP w Melbourne, ćwierćfinał (11, Eurosport 2)
• Narciarstwo alpejskie. Puchar Świata w Garmisch-Partenkirchen: supergigant mężczyzn (11.20, Eurosport 1)
• Lekka atletyka. Halowy mityng ISTAF Indoor w Berlinie (17.25, TVP Sport)
• Skoki narciarskie. Puchar Świata w Klingenthal: kwalifikacje (17.30, Eurosport 1)
• Koszykówka. EBL mężczyzn: Dąbrowa Górn. - Polpharma (17.30, Polsat Sport Extra); NBA: Clippers - Celtics (4.00 pt./sob., Canal+ Sport 2)
• Siatkówka. Tauron Liga kobiet: Kalisz - Budowlani (17.30, Polsat Sport); PlusLiga: Jastrzębie - Ślepsk (20.30, Polsat Sport)
• Piłka nożna. PKO Ekstraklasa: Lechia - Warta (17.55, nSport+, Canal+ Sport), Lech - Zagłębie (20.25, Canal+ Sport); Bundesliga: Hertha - Bayern (20.25, Eleven Sports 1); Serie A: Fiorentina - Inter (20.40, Eleven Sports 2), Milan - Crotone (20.40, Eleven Sports 3); LaLiga: Alaves - Valladolid (20.55, Eleven Sports 4)
• Hokej. Puchar Polski, finał: GKS Jastrzębie - Unia Oświęcim (20.15, TVP Sport).

JK, pes

Rys. Zbigniew Piszczałko

eprasa.pl c157af5c0b

JEST O CO WALCZYĆ

PLEBISCYT Zwycięstwo w każdej kategorii sms-owej to nie tylko satysfakcja oraz zaszczyt, ale także doskonała okazja do autopromocji.

Kategorie sms-owe od wielu już lat towarzyszą Plebiscytowi na 10 Najpopularniejszych Sportowców Województwa. I z roku na rok zdobywają coraz większą popularność, bo z jednej strony dają zwycięzcom olbrzymią satysfakcję, a przy okazji zapewniają im dodatkowy rozgłos.

A MY TEN ROZGŁOS JESZCZE PÓŹNIEJ WZMOCNIMY, BOWIEM KAŻDEMU ZWYCIĘZCY KATEGORII SMS-OWEJ UDOSTĘPNIMY NASZE ŁAMY ORAZ STRONĘ INTERNETOWĄ. DZIĘKI TEMU BĘDZIE MOŻNA OPOWIEDZIEĆ WIĘCEJ O SOBIE CZY SWOIM KLUBIE, O SUKCESACH I PROBLEMACH, CO POTEM MOŻE SIĘ BARDZO PRZYDAĆ NA PRZYKŁAD W ROZMOWACH Z POTENCJALNYMI SPONSORAMI.

Dlatego zachęcamy do głosowania, bo warto, tym bardziej że od wczoraj w kategorii Klub Roku pojawiło się aż dziewięciu nowych kandydatów. **Są to:** MKS Ruciane-Nida go.ks.137; GKS Szczytno go.ks.138; GKS Dźwierzuty go.ks.139; Fala Warpuny go.ks.140; Żagiel Piecki go.ks.141; Mini Soccer Academy go.ks.142, Salęt Boże go.ks.143; Szansa Reszel go.ks.144; Jurand Barciany go.ks.145.

Fot. archiwum klubu

Na liście kandydatów do tytułu Klub Roku pojawił się Żagiel Piecki

Ale to nie wszystko, bowiem uaktywnili się kolejni chętni, jednak o nich napiszemy innym razem. A oto jak wygląda dotychczasowe głosowanie na **Klub Roku:** 1. Warmia Energa Olsztyn go.ks.120; 2. Gwardia Olsztyn go.ks.34; 3-4. Olsztyńska Szkoła Cheerleaders Soltare go.ks.77, Warmia Biskupiec go.ks.119

• **Czołówki innych kategorii sms-owych, Najpopularniejszy Sportowiec 2020 Roku:** 1. Marcin Malewski (piłka ręczna, Warmia Energa Olsztyn) go.sp.40; 2. Aniela Kozłowska (szermierka, Hajduczek Olsztyn) go.sp.31; 3. Tomasz Kraczkowski (pływanie, Swimland Olsztyn) go.sp.84; 4. Konrad Bukowiecki (lekka atletyka, AZS UWM Olsztyn) go.sp.8; 5. Sławomir Jabłoński (lekka atletyka, Warmińsko Mazurski Klub Lekkiej Atletyki Masters) go.sp.79. **Piłkarz Roku:** 1. Patryk Rutkowski (Olimpia Kisielice) go.pr.50; 2. Mateusz Furman (Znicz Biała Piska) go.pr.13; 3. Mateusz Jajkowski (GKS Wikielec) go.pr.18; 4. Przemysław Rybkiewicz (Tęcza Biskupiec) go.pr.51; 5. Adrian Sadowski (Płomień Turznica) go.pr.53; Najpopularniejszy **Trener/Instruktor Personalny:** 1. Maciej Wyszyński (CrossBoxFit Kętrzyn) go.ni.29; 2. Anna Godlewska (Klub Body Perfect, Olsztyn) go.ni.6; 3-4. Beata Bertolassi (Olsztyn) go.ni.3, Igor Berezovskyi (Planeta Formy, Olsztyn) go.ni.2; **Najpopularniejszy Ośrodek Jeździecki/Stadnina:** 1. Stajna Mortęgi go.noj.24; 2. UWM - ośrodek jeździecki katedry hodowli koni i jeździectwa go.noj.23; 3. Jazda konna Olsztyn go.noj.3; 4. Stajnia Linowo go.noj.14

Sms-y wysyłamy na numer 7248 (2,46 zł brutto), w treść wpisując jedynie kod (są zaznaczone na czerwono). Na stronie sport.wm.pl znajdziesz informacje o plebiscytowych kandydatach oraz wszystko o kategoriach sms-owych - w tym aktualne wyniki głosowania!

60. PLEBISCYT NA 10 NAJPOPULARNIEJSZYCH SPORTOWCÓW WOJ. WARMIŃSKO-MAZURSKIEGO

ORGANIZATOR

GRUPA WM

PATRONI HONOROWI

Wojewoda Warmińsko-Mazurski Artur Chojecki
Marszałek Województwa Warmińsko-Mazurskiego Gustaw Marek Brzezin
Starosta Olsztyński Andrzej Abako
Prezydent Olsztyna Piotr Grzymowicz
Prezydent Elbląga Witold Wróblewski
Prezydent Miasta Ełku Tomasz Andrukiewicz

PARTNER PLATYNOWY

SYNERGIA

PARTNERZY SREBRNI

WARMIŃSKO-MAZURSKI ZWIĄZEK PRACODAWCÓW WMZPP PRYWATNYCH
BBI
REZYDENCJE WARMIŃSKIE
PROJEKT RYBAKI ŁAŃSK
DBK GROUP
PRZEMYSŁÓWKA HOLDING
ZIEMAR
UNIWERSYTET WARMIŃSKO-MAZURSKI W OLSZTYNIE
ASZ
HOTEL MARINA CLUB

PARTNER BRĄZOWY

OSiR OLSZTYN
OLSZTYN
OŚRODEK Z NAGURY
POWIAT OLSZTYŃSKI

PATRONI MEDIALNI

GAZETA OLSZTYŃSKA
DZIENNIK ELBLĄSKI
nasz olsztyniak.pl
GO TV
wm.pl
KONGRES PRZYSZŁOŚCI
BEZgorsetu
FUNDACJA PRZYSZŁOŚĆ DLA DZIECI

621otbs-C -K

60. PLEBISCYT NA 10 NAJPOPULARNIEJSZYCH SPORTOWCÓW WOJ. WARMIŃSKO-MAZURSKIEGO

GŁOSUJĘ NA:

1.....

2.....

3.....

4.....

5.....

6.....

7.....

8.....

9.....

10.....

Pełna lista kandydatów dostępna na **www.gazetaolsztynska.pl**
Kupon należy dostarczyć do **31 marca 2021 r.** na adres: **Grupa WM Sp. z o.o., 10- 364 Olsztyn, ul. Tracka 5, z dopiskiem „Plebiscyt".**

Imię i nazwisko .....

Adres .....

Tel. ..... E-mail: .....

1. TAK / NIE* Oświadczam, że zapoznałem się i akceptuję regulamin Plebiscytu, który jest dostępny w siedzibie spółki i na stronie internetowej www.gazetaolsztynska.pl, oraz że zapoznałem się z informacją o przetwarzaniu danych osobowych, którą zamieszczono w § 8 regulaminu.

2. TAK / NIE* Oświadczam, iż wyrażam dobrowolną zgodę na przetwarzanie moich danych osobowych na potrzeby przeprowadzenia plebiscytu i wyłonienia zwycięzcy nagrody na podstawie regulaminu Plebiscytu.

3. TAK / NIE* Oświadczam, iż wyrażam dobrowolną zgodę na przetwarzanie moich danych osobowych w celach marketingowych, w tym otrzymywania informacji handlowych drogą elektroniczną na podany wyżej adres poczty e-mail i numer telefonu, realizowanych przez Grupę WM Sp. z o.o. w Olsztynie.

Data i czytelny podpis .....

* Właściwą odpowiedź należy zakreślić. W przypadku niewyrażenia zgody w pkt 2 oświadczenia uczestnik Plebiscytu nie będzie brał udziału w losowaniu nagród.

621otbs-B -K

eprasa.pl c157af5c0b

JUDOKA PRZED SZCZYPIORNISTĄ

PLEBISCYT Minął drugi tydzień głosowania w Plebiscycie Dziennika Elbląskiego na 10 Najpopularniejszych Sportowców 2020 roku. Kto zostanie zwycięzcą, dowiemy się 10 kwietnia, bo wtedy ogłosimy wyniki, prawdopodobnie podczas gali w Hotelu Młyn.

Nasza gazeta już po raz 15. organizuje wybory najpopularniejszych sportowców, bowiem uznaliśmy - z czym zgadzają się nasi czytelnicy - że jest to doskonała okazja, żeby im podziękować za sukcesy.

Kto więc tym razem znajdzie się w gronie laureatów? Wszystko zależy od Was. Głosowanie odbywa się jedynie za pomocą sms-ów i zakończy się 31 marca o godzinie 23:59.

Jak zagłosować na swojego faworyta? Należy wysłać sms pod numer 7248 (2,46 zł brutto), w jego treść wpisać jedynie kod przydzielony kandydatowi. Każdy może wysłać dowolną liczbę sms-ów.

Wyniki plebiscytu ogłosimy 10 kwietnia - jeśli koronawirus pozwoli, wtedy zrobimy to podczas finałowej gali, która odbędzie się w gościnnych progach Hotelu Młyn w Elblągu.

Fot. Marek Lewandowski

Golfista Krzysztof Sosnowski w ubiegłym roku zajął w naszym plebiscycie trzecie miejsce

Tak wygląda aktualna pierwsza dziesiątka: 1. Adam Wiśniewski (judo, Atak Elbląg), 2. Dominik Jaworski (piłka ręczna, KPR Elbląg), 3. Mateusz Zamojcin (karate, AK Andrex Elbląg), 4. Joanna Waga (piłka ręczna, Start Elbląg), 5. Tomasz Szawara (piłka nożna, Concordia Elbląg), 6. Krzysztof Sosnowski (golf, Tokary Golf Club Pasłęk), 7. Paulina Stapurewicz (piłka ręczna, Start Elbląg), 8. Jakub Bojas (piłka nożna, Concordia Elbląg), 9. Kamil Karczewski (piłka ręczna, KPR Elbląg), 10. Kacper Lewalski (lekka atletyka, Truso Elbląg).

W tym tygodniu dodajemy nową kategorię - Najpopularniejszy Klub Sportowy. Podobnie jak w przypadku sportowców tu również należy wysłać sms pod numer 7248 (2,46 zł brutto), w jego treść wpisać jedynie kod przydzielony klubowi.

- Olimpia Elbląg **DE.KS.1**
- Start Elbląg **DE.KS.2**
- Concordia Elbląg **DE.KS.3**
- Silvant Kajak Elbląg **DE.KS.4**
- Atak Elbląg **DE.KS.5**
- Truso Elbląg **DE.KS.6**
- Orzeł Elbląg **DE.KS.7**
- Zatoka Braniewo **DE.KS.8**
- Polonia Pasłęk **DE.KS.9**
- Pomowiec Gronowo Elbląskie **DE.KS.10**

LISTA KANDYDATÓW

- **Nada Alwagedi** (judo, Truso Elbląg) **DE.NS.1**
- **Jakub Bojas** (piłka nożna, Concordia Elbląg) **DE.NS.2**
- **Nikodem Bujalski** (boks, Tygrys Elbląg) **DE.NS.3**
- **Jakub Błażewicz** (piłka nożna, Polonia Pasłęk) **DE.NS.4**
- **Lidia Czarnecka** (szachy, Skoczek Elbląg) **DE.NS.5**
- **Adrian Durma** (kickboxing, Silvant Elbląg) **DE.NS.6**
- **Julian Falkowski** (podnoszenie ciężarów, Meyer Elbląg) **DE.NS.7**
- **Wojciech Galiński** (judo, Truso Elbląg) **DE.NS.8**
- **Kamil Graczyk** (piłka nożna, Zatoka Braniewo) **DE.NS.9**
- **Gabriel Gładykowski** (kajakarstwo, Silvant Elbląg) **DE.NS.10**
- **Ryszard Grzelak** (tenis stołowy, Mlexer Elbląg) **DE.NS.11**
- **Kamil Karczewski** (piłka ręczna, KPR Elbląg) **DE.NS.12**
- **Dominik Jaworski** (piłka ręczna, KPR Elbląg) **DE.NS.13**
- **Kamil Kuczkowski** (piłka nożna, Polonia Pasłęk) **DE.NS.14**
- **Igor Komorowski** (kajakarstwo, Silvant Elbląg) **DE.NS.15**
- **Julia Kot** (kajakarstwo, Silvant Kajak Elbląg) **DE.NS.42**
- **Krzysztof Kownierowicz** (kajakarstwo, Silvant Kajak Elbląg) **DE.NS.41**
- **Paweł Krause** (kajakarstwo, Silvant Elbląg) **DE.NS.16**
- **Kacper Lewalski** (lekka atletyka, Truso Elbląg) **DE.NS.17**
- **Tomasz Lewandowski** (piłka nożna, Olimpia Elbląg) **DE.NS.18**
- **Tomasz Libura** (tenis stołowy, Mlexer Elbląg) **DE.NS.19**
- **Kinga Lorek** (triathlon, ETT Elbląg) **DE.NS.20**
- **Wioleta Pająk** (piłka ręczna, Start Elbląg) **DE.NS.21**
- **Dominik Rajkowski** (podnoszenie ciężarów, Meyer Elbląg) **DE.NS.22**
- **Oskar Rynkowski** (piłka nożna, Zatoka Braniewo) **DE.NS.23**
- **Przemysław Rojek** (kajakarstwo, Silvant Elbląg) **DE.NS.24**
- **Rafał Rocki** (lekka atletyka, Atak Elbląg) **DE.NS.25**
- **Krzysztof Sosnowski** (golf, Tokary Golf Club Pasłęk) **DE.NS.26**
- **Rafał Stępień** (piłka ręczna, KPR Elbląg) **DE.NS.27**
- **Mateusz Szmydt** (piłka nożna, Concordia Elbląg) **DE.NS.28**
- **Paulina Stapurewicz** (piłka ręczna, Start Elbląg) **DE.NS.29**
- **Janusz Surdykowski** (piłka nożna, Olimpia Elbląg) **DE.NS.30**
- **Tomasz Szawara** (piłka nożna, Concordia Elbląg) **DE.NS.31**
- **Tomasz Talewicz** (podnoszenie ciężarów, Meyer Elbląg) **DE.NS.32**

35. Joanna Waga (piłka ręczna, Start Elbląg) **DE.NS.33**

- **Kamil Wenger** (piłka nożna, Olimpia Elbląg) **DE.NS.34**
- **Adam Wiśniewski** (judo, Atak Elbląg) **DE.NS.35**
- **Adam Witkowski** (kajakarstwo, Silvant Elbląg) **DE.NS.36**
- **Rafał Wojtowicz** (siatkówka, Atak Elbląg) **DE.NS.37**
- **Łukasz Wolak** (piłka nożna, Zatoka Braniewo) **DE.NS.38**
- **Konrad Wilczyński** (piłka nożna, Polonia Pasłęk) **DE.NS.39**
- **Mateusz Zamojcin** (karate, Andrex Elbląg) **DE.NS.40**

ORGANIZATOR

GRUPA WM

DZIENNIK ELBLĄSKI 20 LAT

PATRONAT HONOROWY

Patronat Honorowy
Witold Wróblewski
Prezydent Elbląga

Starosta Elbląski
Maciej Romanowski

Wójt Gminy Milejewo
Krzysztof Szumała

Burmistrz Miasta i Gminy Pasłęk
Wiesław Śniecikowski

PARTNERZY

TECHTRANS.COM.PL

Spotem

ZAKŁAD POLIGRAFICZNY elgraf

SILVANT

HOTEL MŁYN W ELBLĄGU AQUA SPA & RESTAURACJA

MOP 83

Hotel Kahlberg

BOMA

DANY MEBLE

LAYMAN

eprasa.pl c157af5c0b