Portfele radnych pod lupą. Co oświadczenia majątkowe mówią o władzach Stężycy? STR 9

Nr 28 (1118)
15 lipca 2025 r., rok XXVI
ISSN 1641-7038
nr indeksu 27805X
cena 4,00 zł (VAT 5%)
www.twojglos.pl
Jesteśmy na Facebooku
TWÓJ GŁOS - gazeta powiatu ryckiego
9 771641 703001 28
Numer w sprzedaży do 21 lipca 2025 r.

TWÓJ Głos

100% lokalnych informacji!

GAZETA POWIATU RYCKIEGO

Dęblin z gigantycznym parkingiem na tysiąc samochodów

Miasto zyskało darmowe miejsca parkingowe dzięki współpracy z wojskiem. W planach są kolejne udogodnienia dla kierowców STR 5

NFZ NIE PŁACI. RYCKI SZPITAL „POD ŚCIANĄ”

Czy Szpital Powiatowy w Rykach czekają poważne problemy finansowe? Narodowy Fundusz Zdrowia zalega placówce ponad 2 mln zł za świadczenia wykonane ponad limit od początku roku

PIOTR KIENIG:
- Wszystkie należności, w tym ZUS, są płacone w terminie. Ale to nie oznacza, że nie stoimy pod ścianą. Jeśli zatory będą się utrzymywały, będziemy zmuszeni do szukania pieniędzy z innych źródeł.

STR 3

W NUMERZE:

DĘBLIN
Młody mieszkaniec miasta przepadł bez wieści. Od kilku dni szukają go najbliżsi oraz policja. Każda informacja o losie 21-latka jest ważna STR 3

GM. RYKI
Radny: „Efekty działań widać, ale mogło być lepiej”. Burmistrz Ryk otrzymał absolutorium i wotum zaufania STR 4

GM. KŁOCZEW
Rozpoczął działalność długo wyczekiwany zespół ratownictwa medycznego, który stacjonuje w budynku po dawnej szkole w Starym Zadybiu STR 5

RYKI
Zakończyła się rozbudowa Żłobka Miejskiego nr 1. Dzięki inwestycji powstało 28 dodatkowych miejsc dla najmłodszych mieszkańców gminy STR 7

GM. NOWODWÓR
Poszukiwana jest osoba do pokierowania nowo powstającym przedszkolem ze żłobkiem w Nowodworze oraz dyrektor szkoły w Grabowie Szlacheckim STR 8

GM. UŁĘŻ/ GM. NOWODWÓR
Po trzy drużyny OSP z każdej gminy rywalizowało w zawodach sportowo-pożarniczych. Najlepsi pojadą na zawody powiatowe STR 13

Ojciec i syn zginęli w tragicznym wypadku

W wypadku spowodowanym przez młodego kierowcę zginął pochodzący z Ryk 45-letni Norbert i jego 13-letni syn

Miejski Reporter

STR 8

REKLAMA

USŁUGI KOMINIARSKIE
FREZOWANIE KOMINÓW
- czyszczenie mechaniczne
- wkłady kominowe
- ceramika izolowana
- odbiory, przeglądy
- sprzedaż pelletu

do każdego frezowania NASADA GRATIS!
KOM-FREZ 783 493 576

Pracownicy uwięzieni w banku

Z powodu awarii zamka, siedmioro pracowników Banku Spółdzielczego zostało uwięzionych w jednym z biur. Bezradni, wezwali na pomoc straż pożarną STR 3

eprasa.pl c175cd66eb

» FELIETON

Dzieciństwo pod ostrzałem, czyli o tym, jak zrozumieć zmęczonych rodziców

Wszędzie słyszymy alarmujące dane o spadającej dzietności. Nawet o zapaści demograficznej. Przecież od liczby dzieci zależy przyszłość Polski - jej siła ekonomiczna, system emerytalny, innowacyjność. Prawdziwa demograficzna katastrofa, wymaga natychmiastowej reakcji! I tu pojawia się paradoks: gdy mamy realną możliwość wsparcia dzietności, czyli wtedy, gdy te dzieci już SĄ i stanowią o przyszłości narodu, nagle budzi się w nas surowy sędzia.

Kiedy za ścianą rozlegnie się głośniejszy płacz, stukot małych stópek niczym galopująca kawaleria, albo maluch w sklepie postanowi urządzić mini-rewolucję, natychmiast pojawiają się myśli: „Przecież ja teraz chcę odpocząć. Mam do tego prawo! Niech go uciszą!", „Co za rozwydrzone dziecko!", „Rodzice powinni sobie z tym lepiej radzić!". Oczywiście, rzadko mówimy to wprost.

Częściej są to ciche westchnienia, oceniające spojrzenia, wymowne miny, czy komentarze rzucane niby mimochodem w towarzystwie lub wypisywane anonimowo na forach. Taka anonimowa krytyka potrafi być bardzo dotkliwa, bo rodzi poczucie osamotnienia i, co gorsza, bezsilności. Jedna taka opinia, nawet zasłyszana przypadkiem, potrafi wycofać rodzica, usztywnić go, sprawić, że zacznie on kwestionować swoje kompetencje i czuć się winny. W ten sposób, zamiast wspierać tych, którzy już podjęli się trudu rodzicielstwa (czyż nie jest to największy heroizm naszych czasów?),

Karol Gałkowski - nauczyciel religii i psychoterapeuta, teolog. Autor bloga o terapii i rozwoju osobistym karolgalkowski.pl. Email: karolgalkowski02@gmail.com

utrudniamy im życie i mimochodem zniechęcamy innych do posiadania dzieci. Patrzę na to i myślę: a może by tak na chwilę wstrzymać ten osąd? Może zamiast utrwalać ten wzorzec surowego oceniania, spróbujmy spojrzeć na to z innej, bardziej ludzkiej perspektywy?

Pamiętam, jak sam przez lata mierzyłem się z tym wyzwaniem, mieszkając w bloku. Ileż to razy spotykałem się z niezrozumieniem, a nawet jawną wrogością ze strony sąsiadki, której trudno było zaakceptować, że dzieci biegają po pokoju lub po prostu głośno się bawią. Jak bardzo mocno zaburzyło to moje poczucie własnej wartości jako rodzica i człowieka.

MEDIALNE DONIESIENIA A ZBIOROWA NIEUFNOŚĆ

Bardzo często nieufnie i z wrogością patrzy się na rodziców, a co gorsza, na całe rodziny, po medialnych doniesieniach o patologicznych krzywdach wyrządzonych dzieciom. Wystarczy jeden, nagłośniony przypadek przemocy, zaniedbania czy nieszczęśliwego wypadku, by zbiorowa wyobraźnia zaczęła malować obraz rodziców jako potencjalnych oprawców lub nieudolnych opiekunów. Pamiętamy wszyscy głośne historie, które przez tygodnie dominowały w serwisach informacyjnych i na portalach społecznościowych. Weźmy chociażby niedawne doniesienia o tragedii w Poznaniu, Sosnowcu czy Warszawie.

Media szczegółowo relacjonowały okoliczności zdarzenia, analizowały każdy aspekt życia rodziny, a komentatorzy i internauci nie szczędzili ostrych słów. W takich momentach fala oburzenia i lęku przenosi się na całe społeczeństwo, tworząc poczucie, że za każdymi drzwiami może dziać się coś złego. Trzeba reagować i być wyczulonym, ale nie kosztem zdrowych rodzin.

Nagle, każdy płacz dziecka za ścianą, każdy głośniejszy spór w sklepie czy nawet zwykłe zmęczenie rodzica na placu zabaw, jest filtrowane przez pryzmat tych tragicznych wiadomości. Rodzice zaczynają być postrzegani nie jako osoby zmagające się z codziennymi wyzwaniami, ale jako grupa pod szczególnym nadzorem. Rosnąca nieufność, często podsycana przez nagłówki krzyczące o „bestialstwie" czy „horrorze", sprawia, że ludzie są mniej skłonni do wyciągnięcia pomocnej dłoni, a bardziej do oceny i potępienia. Zamiast empatii pojawia się strach i poczucie, że „coś trzeba z tym zrobić", co często sprowadza się do surowego osądu i dystansu. Ta toksyczna atmosfera sprawia, że rodzicielstwo, które samo w sobie jest ogromnym wyzwaniem, staje się jeszcze trudniejsze, naznaczone ciągłym poczuciem bycia pod lupą.

DZIECI MAJĄ PRAWO DO BYCIA DZIEĆMI!

Po pierwsze, drodzy Państwo, dzieci to nie roboty. Nie da się ich zaprogramować na idealne zachowanie, na cichutkie siedzenie w kącie, kiedy my akurat chcemy ciszy i spokoju. To wręcz kuriozalne! Dzieci mają swoje emocje - radość, smutek, złość, frustrację. Mają swoje potrzeby, które często wyrażają w sposób głośny i, dla nas dorosłych, nie zawsze komfortowy. Ich świat jest inny, pełen impulsów, ciekawości, ale i lęków. To, co dla nas jest „zwykłą" niegrzecznością, dla nich jest często naturalną reakcją na coś, czego jeszcze nie potrafią nazwać, zrozumieć czy przetrawić. Wyobraźmy sobie, że dorosły człowiek, który jest zmęczony, głodny i przebodźcowany, ma nagle zachowywać się idealnie w każdej sytuacji - to niemożliwe. Dlaczego więc wymagamy tego od małych ludzi, którzy dopiero uczą się radzić sobie ze światem? Czyżbyśmy zapomnieli, jak to jest być małym człowiekiem?

RODZICIELSTWO TO MARATON, NIE SPRINT

Po drugie, rodzice są zmęczeni. Bardzo zmęczeni. I nie mówię tu tylko o fizycznym wyczerpaniu, bo opieka nad dzieckiem to nieustanna praca na pełnych obrotach, często bez wystarczającej ilości snu, bez chwili wytchnienia. Ale też psychicznie. Ciągła presja, poczucie odpowiedzialności, nieustanna ocena ze strony otoczenia - to wszystko kumuluje się w ogromny stres. Widziałem te spojrzenia, te trzaskające drzwi, te wymowne westchnięcia. Ileż to razy, to właśnie my, „dorośli", dokładamy cegiełkę do tej frustracji, zamiast pomóc ją rozładować! Dodatkowo, dzisiejszy rodzic często staje przed wyzwaniem pogodzenia kariery zawodowej z opieką nad dziećmi, a także z wszechobecnymi, nierealistycznymi standardami macierzyństwa i ojcostwa promowanymi w mediach. Presja bycia „idealnym" jest przytłaczająca i, co za niespodzianka, niewykonalna.

A do tego wszystkiego dochodzi jeszcze ta cicha, a czasem bardzo głośna wrogość względem rodzin. Złość na 800+, na wszelkie formy pomocy socjalnej, na poczucie, że „im się należy". Ta irytacja, że kiedyś „my musieliśmy radzić sobie bez pomocy", że „nas się temperowało", a teraz dzieciom pozwala się na zbyt wiele. To gorzka ironia, że zamiast przerwać ten łańcuch surowości, powielamy go, kierując swoją frustrację na tych, którzy i tak już ledwo zipią. Czasem mam poczucie, że za każdym złośliwym spojrzeniem, za każdym nieprzychylnym komentarzem, kryje się echo dawnych, niewypowiedzianych skrzywdzeń.

HIPOKRYZJA SPOŁECZNA: OD WALKI O ABORCJĘ DO IGNOROWANIA MATEK

Po trzecie wreszcie, wspieranie dzietności w Polsce nie polega tylko na wypłacaniu zasiłków czy tworzeniu programów. Ono zaczyna się od postaw. Widzimy, jak struktury, często określane jako lewicowe, z pasją walczą o prawo kobiet do aborcji, podkreślając ich autonomię i wolność wyboru. Jednakże, jakże mało uwagi poświęca się prawom kobiet, które zdecydowały się zostać matkami, zwłaszcza matkami rodzin wielodzietnych! W społeczeństwie brakuje nam etosu podziwiania takich rodzin. Wręcz przeciwnie - bardzo często spotykają się one ze społecznym ostracyzmem, a czasami nawet z wulgarnymi komentarzami o braku umiejętności stosowania antykoncepcji, czy byciu „socjalnym pasożytem". W telewizji, w mediach, niezwykle rzadko promuje się pozytywny wizerunek rodziny wielodzietnej.

Dzieci to skarb, ale i odpowiedzialność, która wymaga od nas, jako społeczeństwa, empatii i realnego wsparcia. Czasem wystarczy uśmiech. Zwykłe skinienie głową na znak zrozumienia, zamiast karcącego spojrzenia. Pomocna dłoń, gdy widzimy, że rodzic się szarpie z wózkiem czy zakupami. Pomyślmy, co moglibyśmy zrobić, zamiast co moglibyśmy skrytykować. Czy to będzie przytrzymanie drzwi, pomoc przy schodach, czy zwykłe, życzliwe spojrzenie - każda taka drobna interakcja ma znaczenie. Ileż to razy widziałem zestresowanych rodziców, którzy na widok uśmiechu obcej osoby natychmiast się rozluźniali, jakby spadł z nich ogromny ciężar.

BUDUJMY MOSTY, NIE MURY!

Bo tak mi się wydaje, że dopóki będziemy patrzeć na siebie przez pryzmat oczekiwań i „idealnych" dzieci i „bezdusznych" rodziców, dopóty ten teatr niezrozumienia będzie trwał w najlepsze.

Może więc zamiast wyciągać dłoń do pouczeń, wyciągnijmy ją, by zrozumieć. Może zamiast trzaskać ze złością drzwiami czy oknem, spróbujmy zwyczajnie uśmiechnąć się do tych zmęczonych i zestresowanych ludzi. Zamiast poniżać, pomóżmy. Bo tylko wtedy, gdy zburzymy mur wzajemnych obaw i osądów, gdy przepracujemy własne, ukryte frustracje, będziemy mogli budować mosty. I może wtedy, w tej atmosferze wzajemnego wsparcia, łatwiej będzie nam wszystkim - i rodzicom, i tym, którzy nimi nie są - budować lepsze jutro. Jutro, w którym dzieciństwo nie będzie pod ostrzałem, a ich rodzice - wreszcie - poczują się wysłuchani i zrozumiani. Czyż to nie brzmi pięknie? :)

Karol Gałkowski

PODZIĘKOWANIE

KGW Sierkowola dziękuje: Burmistrzowi Ryk, Starostwu Powiatowemu, Bankowi Spółdzielczemu, Spółdzioalni Mleczarskiej, Witoldowi Gulewskiemu, Marzenie Basaj, Hurtowni Labo i Centrum Kultury i Sportu w Rykach za wsparcie przy organizacji jubileuszu 70-lecia koła.

TWÓJ Głos GAZETA POWIATU RYCKIEGO

REDAGUJE ZESPÓŁ:
Michał Gawryołek - red. naczelny, sekretarz redakcji, tel. 505 049 181, e-mail: michal@twojglos.pl
Zbigniew Jończyk - z-ca red. naczelnego, tel. 505 049 182, e-mail: jon.tg@op.pl
Tomasz Kępka - tel. 511 192 743, e-mail: tomaszkepka@twojglos.pl
Mariusz Nastalski - sport, tel. 502 443 010, e-mail: sport@twojglos.pl
DZIAŁ REKLAMY: tel. 503 993 383, e-mail: reklama@twojglos.pl
WSPÓŁPRACUJĄ: asp. sztab. Agnieszka Marchlak (kronika policyjna), **mł. bryg. Jarosław Lasek** (kronika strażacka)
SKŁAD I ŁAMANIE: Michał Gawryołek, Marcin Sadura
WYDAWCA: Firma Wydawnicza Michał Gawryołek, ul. Szkolna 1, 08-500 Ryki
DRUK: Drukarnia AGORA w Warszawie, nakład 3770 egz.
REDAKCJA: ul. Szkolna 1, 08-500 Ryki, tel. 510 332 855, e-mail: redakcja@twojglos.pl

ADRESY SKRZYNEK KONTAKTOWYCH
RYKI: wejście do redakcji (ul. Szkolna 1); sklep Delikatesy Centrum (ul. Słowackiego 15b); **DĘBLIN:** przed wejściem do biura SHPiU (ul. PCK 4); kiosk na stacji PKP (ul. Dworcowa); kiosk „Andbell" (ul. Niepodległości); **KŁOCZEW:** sklep GS Kłoczew (ul. Długa); **STĘŻYCA:** „APRO" Sklep Spożywczo-Przemysłowy; Sklep Spożywczo-Przemysłowy Anna Celińska; **ULĘŻ:** Sklep Spożywczo-Przemysłowy „Groszek"; **NOWODWÓR:** Sklep Spożywczo-Przemysłowy Szczepan Kałaska; Sklep Spożywczo-Przemysłowy „U Leszka"; **GRABÓW SZLACHECKI:** A&M Sklep Spożywczo-Przemysłowy s.c.

Redakcja zastrzega sobie prawo zmiany tytułów, skracania i redagowania nadesłanych tekstów, nie zwraca materiałów nie zamówionych, nie ponosi odpowiedzialności za treść ogłoszeń, nie publikuje listów anonimowych (autor może sobie zastrzec imię i nazwisko do wiad. red)

Jesteśmy na Facebooku
Twój Głos - gazeta powiatu ryckiego

TURYKI.PL TUDEBLIN.PL

eprasa.pl c175cd66eb

RYCKI SZPITAL W KLESZCZACH ZATORÓW PŁATNICZYCH

Czy Szpital Powiatowy w Rykach czekają poważne problemy finansowe? Narodowy Fundusz Zdrowia zalega placówce ponad 2 mln zł za świadczenia wykonane ponad limit od początku roku

Obecna sytuacja w służbie zdrowia niepokoi prezesa Szpitala Powiatowego w Rykach. Problemy ogólnopolskie dotykają i ryckiej placówki. - Takiej sytuacji do tej pory w zasadzie nie było. Tylko ponad 20 lat temu zdarzało się, że szpitale pozywały do sądu NFZ. Później zobowiązania były płacone, aż do teraz, gdy znowu pojawiły się zatory - zauważa Piotr Kienig

- *Poziom, jaki utrzymuje nasz szpital, z jednej strony może zadowalać. Mamy bardzo dobrze rozwinięty oddział medycyny paliatywnej i udało nam się nawiązać umowę o pracę z drugim już lekarzem-kierownikiem w stopniu profesora, co w takich placówkach jak nasza jest rzadkością. Z drugiej strony mamy olbrzymie problemy związane z finansowaniem służby zdrowia* - przyznaje Piotr Kienig, prezes Szpitala Powiatowego w Rykach.

2 MILIONY ZALEGŁOŚCI

Narodowy Fundusz Zdrowia w bieżącym roku nie wywiązał się z obowiązków płatniczych. Za okres od 1 stycznia do końca czerwca rycki szpital nie otrzymał żadnych pieniędzy. Obecnie zobowiązania NFZ wobec placówki przekraczają 2 mln zł.

- *Nie mam umów w dwóch ważnych sprawach: płatności za nadwykonania, co powoduje utrudnienia w działalności szpitala, i aneksu w sprawie ustawowych podwyżek dla personelu, które wchodzą w życie od 1 lipca. Cały czas nie wiem, ile będę miał środków na podwyżki. Przez to powstaje frustracja i niepewność. Sami nie wiemy, za co pracujemy. Takiej sytuacji do tej pory w zasadzie nie było. Tylko ponad 20 lat temu zdarzało się, że szpitale pozywały do sądu NFZ. Później zobowiązania były płacone, aż do teraz, gdy znowu pojawiły się zatory* - zauważa Kienig.

Prezes ma nadzieję na pozytywny skutek niedawnego porozumienia między Ministerstwem Zdrowia a Ministerstwem Finansów, które miałoby odblokować środki dla NFZ. Jednak nie ma gwarancji, że Fundusz wypłaci należności w najbliższej perspektywie.

Dlatego szpital korzysta z doraźnej pomocy starostwa. Starosta Dariusz Szczygielski potwierdza gotowość powiatu do reagowania na sytuację finansową szpitala. - *W akcie założycielskim spółki Szpital Powiatowy jest zapis, że spółka może być dokapitalizowana przez powiat, jeśli pojawi się zagrożenie dla funkcjonowania placówki. Nie możemy sobie pozwolić na zagrożenie brakiem dostępu do służby zdrowia dla mieszkańców powiatu ryckiego, dlatego taka pomoc jest świadczona* - przyznaje starosta.

Prezes szpitala nie kryje wdzięczności, ale podkreśla, że pieniądze powinny płynąć od polskiego rządu. - *Oczekujemy rozwiązań systemowych, które pozwolą szpitalom powiatowym na normalne funkcjonowanie i bilansowanie się* - podkreśla Kienig.

STRACONE NALEŻNOŚCI

Obawy co do niezapłaconych nadwykonań są uzasadnione. W zeszłym roku, mimo zapewnień, należne szpitalowi pieniądze nie zostały w pełni wypłacone, a co gorsza, tych należności nie da się już odzyskać.

Ubytek najbardziej odczuwalny był na oddziale chirurgii jednego dnia. - *Potrzeby na usługi z zakresu tego rodzaju chirurgii są w powiecie ogromne. Aby dostać pieniądze, musieliśmy udowodnić, że byliśmy w stanie wykonać zabiegi. I zrobiliśmy to, a nawet wykonalibyśmy ich więcej, gdyby nie hamulec finansowy. Mimo wstępnych obietnic, że nadwykonania te zostaną zapłacone, dostaliśmy tylko ich część - 60% pełnej wartości* - tłumaczy prezes szpitala. Brakująca kwota na chirurgię wyniosła 900 tys. zł.

Na pozostałych oddziałach rok temu sytuacja była lepsza. Oddział medycyny paliatywnej otrzymał sto procent nadwykonań. Na internie doszło natomiast do sytuacji odwrotnej: nadwykonań nie było, ale pojawił się tzw. „strumień niewykorzystanych środków" w wysokości ponad 1 mln zł, które trzeba było zwrócić. - *To wynikało z sytuacji na oddziale. Czasowo mieliśmy mniej kadry, co zaowocowało zmniejszeniem w kontraktacji. A później, gdy nowa kadra się pojawiła, nie udało się kontraktów nadrobić. I stąd konieczność zwrotu* - mówi Kienig.

PACJENCI NIEZAGROŻENI, ALE PERSONEL SFRUSTROWANY

Czy obecne problemy z płatnościami zaszkodzą pacjentom? Prezes uspokaja. - *Nie pozwolimy sobie na to. Brak płatności bardziej niekomfortowy jest dla personelu. Każdy chce za wykonaną pracę otrzymać godne wynagrodzenie. Na szczęście w naszym szpitalu zaległości wobec personelu nie ma. Wszystkie należności, w tym ZUS, są płacone w terminie. Ale to nie oznacza, że nie stoimy pod ścianą. Jeśli zatory będą się utrzymywały, będziemy zmuszeni do szukania pieniędzy z innych źródeł. Już teraz próbujemy komercji, ale ona przynosi małe dochody* - przyznaje prezes szpitala.

Tomasz Kępka

Ktokolwiek widział, ktokolwiek wie

Igor Świderski, młody mieszkaniec Dęblina przepadł bez wieści. Od kilku dni szukają go najbliżsi oraz policja i apelują do osób mogących mieć informacje o jego miejscu pobytu o pilny kontakt

21-letni Igor Świderski 9 lipca 2025 r. około godziny 23:00 wyszedł z mieszkania w Dęblinie. Do chwili obecnej nie powrócił ani nie nawiązał kontaktu z rodziną

Ostatni raz 21-latek widziany był w środę, 9 lipca. Około godziny 23:00 wyszedł z domu. Do tej pory nie nawiązał kontaktu z bliskimi oraz nie powrócił do domu. Sprawą zajmuje się Wydział Kryminalny Komendy Powiatowej Policji w Rykach.

Igor ma około 182 centymetrów wzrostu, szczupłą sylwetkę, krótkie ciemne włosy oraz brązowe oczy. Charakteryzuje się prostym nosem oraz pełnym uzębieniem. W chwili zaginięcia ubrany był w czarne spodnie dresowe, czarny t-shirt bez nadruków oraz sportowe buty w kolorze białym z pomarańczowymi i kanarkowymi wstawkami. Miał przy sobie również czarny plecak z napisem „Fjall Ravenby h-f.pl".

Policjanci nie wykluczają żadnej hipotezy i sprawdzają różne możliwe scenariusze.

Dlatego też bardzo liczą na osoby, które mają jakąkolwiek wiedzę o losie Igora Świderskiego po 9 lipca. Nawet z pozoru mało istotna informacja może przyczynić się do rozwikłania zagadki zaginięcia młodego człowieka. - *Ktokolwiek widział zaginionego lub posiada informacje na temat miejsca jego pobytu, proszony jest o kontakt z Komendą Powiatową Policji w Rykach pod numerem telefonu 47 81 28 210 lub numer alarmowy 112* - apeluje asp. Łukasz Filipek, rzecznik prasowy ryckiej policji.

Pracownicy uwięzieni w banku

Z powodu awarii zamka, siedmioro pracowników Banku Spółdzielczego zostało uwięzionych w jednym z biur

Do zdarzenia, jakiego strażacy nie notują na co dzień, doszło w samym centrum Ryk. W środę, 9 lipca, w Banku Spółdzielczym przy ulicy Warszawskiej praca została nagle przerwana przez prozaiczną, ale bardzo kłopotliwą awarię. Zamek w drzwiach jednego z pomieszczeń biurowych odmówił posłuszeństwa, skutecznie uniemożliwiając siedmiu pracownikom wyjście z biura.

- *Po przybyciu ratowników na miejsce zastano nietypową sytuację. Grupa osób była zatrzaśnięta w biurze i nie była w stanie samodzielnie otworzyć drzwi* - informuje mł. brygadier Jarosław Lasek, rzecznik prasowy KP PSP w Rykach.

Działania strażaków polegały na zabezpieczeniu miejsca i sprawnym otwarciu zablokowanych drzwi. Choć nie było ognia ani dymu, interwencja wymagała precyzji, by nikomu nic się nie stało i nie spowodować dodatkowych zniszczeń.

Po chwili wszyscy uwięzieni pracownicy mogli bezpiecznie opuścić pomieszczenie. Na szczęście nikt nie potrzebował pomocy medycznej, a całe zdarzenie zakończyło się jedynie na strachu i niecodziennym wspomnieniu.

Rozbita skoda zablokowała drogę na Lublin

W ubiegły poniedziałek kierowcy jadący drogą ekspresową S17 w kierunku Lublina utknęli w korku

Przyczyną było zdarzenie drogowe z udziałem jednego samochodu, który skutecznie zatarasował przejazd.

Do zdarzenia doszło 7 lipca na trasie S17. Gdy służby dotarły na miejsce, zastały mocno uszkodzony samochód marki skoda superb, który blokował oba pasy ruchu. Na miejscu pracowała już policja oraz patrol drogowy zarządcy drogi, jednak ich wysiłki nie wystarczyły.

Okazało się, że pracownicy obsługi drogi nie mieli technicznych możliwości, by usunąć wrak z jezdni. W tym czasie za miejscem zdarzenia błyskawicznie uformował się kilkukilometrowy zator.

Do akcji wkroczył zastęp z ryckiej komendy straży pożarnej. Ich działania polegały przede wszystkim na jak najszybszym udrożnieniu trasy. Najpierw strażacy zabezpieczyli rozbity pojazd, odłączając w nim akumulator i dopływ paliwa, aby wyeliminować ryzyko pożaru. Następnie, używając wyciągarki samochodowej, zholowali wrak na pas awaryjny, odblokowując tym samym ruch.

W tym samym czasie pracownicy zarządcy drogi zbierali z jezdni porozrzucane elementy karoserii i zawieszenia samochodu. Na koniec strażacy, używając specjalnego środka (dyspergentu), zneutralizowali plamę płynów eksploatacyjnych, która wyciekła na drogę.

Opracował c17 Kamweb

Ogień na cmentarzu

Do niebezpiecznego zdarzenia doszło na terenie cmentarza parafialnego w Rykach

W piątek, 7 lipca, syreny wozów strażackich rozbrzmiały w rejonie ulicy Królewskiej w Rykach. Zgłoszenie dotyczyło pożaru na terenie miejscowego cmentarza.

Po przybyciu na miejsce strażacy zastali płomienie wydobywające się z dużego, metalowego kontenera wypełnionego śmieciami. Działania polegały na zabezpieczeniu terenu i podaniu prądu wody bezpośrednio na palące się odpady.

Po ugaszeniu ognia, cała zawartość pojemnika została dokładnie przelana wodą, aby mieć pewność, że nie ma już żadnych ukrytych zarzewi i ogień nie zapłonie ponownie. W akcji gaśniczej brał udział jeden zastęp z ryckiej komendy.

RADNY: „EFEKTY DZIAŁAŃ WIDAĆ, ALE MOGŁO BYĆ LEPIEJ”

Podczas czerwcowej sesji rady miejskiej burmistrz Jarosław Żaczek otrzymał absolutorium z wykonania budżetu za 2024 rok oraz wotum zaufania. Chociaż większość radnych pozytywnie oceniła jego pracę, trzech z nich wstrzymało się od głosu, wskazując na nierozwiązane problemy

Podczas czerwcowej sesji rady miejskiej burmistrz Jarosław Żaczek otrzymał absolutorium z wykonania budżetu za 2024 rok oraz wotum zaufania. - To był kolejny bardzo dobry rok dla gminy Ryki - ocenia włodarz

Gerard Porowski/facebook

Podczas dyskusji radny Gerard Porowski zarzucił burmistrzowi brak przemyślanej strategii, mającej na celu powstrzymanie odpływu mieszkańców i ujemnej demografii w mieście

Władysław Miszczak wstrzymał się od głosu w sprawie absolutorium oraz wotum zaufania dla burmistrza Ryk. Swoją decyzję argumentował brakiem reakcji na składane przez niego wnioski

Sesja była okazją do podsumowania finansów gminy za ubiegły rok. Regionalna Izba Obrachunkowa w Lublinie oraz gminna komisja rewizyjna nie wniosły zastrzeżeń co do wykonania budżetu.

PONAD 10 MLN ZŁ NADWYŻKI

Liczby przedstawione przez skarbnik gminy, Agatę Zarębę, okazały się optymistyczne. Dochody wyniosły 147,9 mln zł (99,99% planu), a wydatki 137,4 mln zł (95,38% planu).

- *Wynik budżetu należy ocenić bardzo dobrze. Rok zakończyliśmy na plusie. Mamy dochody wyższe od wydatków o 10 mln zł. To duży sukces. A przy tym cały czas schodziliśmy z zadłużenia i spłacaliśmy stare długi. W minionym roku nie zaciągnęliśmy zobowiązań kredytowych, za to dokonaliśmy wykupu obligacji komunalnych na kwotę 2,5 mln zł* - zauważa skarbnik.

Zadowolenia nie krył również burmistrz. - *To był kolejny bardzo dobry rok dla gminy Ryki. Wykonaliśmy wiele różnych zadań, nawet nieplanowanych. Cieszy każda inwestycja. Natomiast z racji zapóźnień, najbardziej zadowolony jestem z zadań drogowych. Trzymamy dobre tempo, poprawiamy stan dróg i robimy to w dobrym wydaniu* - mówi Jarosław Żaczek, jako przykład podając ulice Górną, Piaskową i Myśliwską.

Włodarz przyznał jednak, że nie wszystkie plany udało się zrealizować, wskazując na sytuację wokół stawu Buksa. - *Nie możemy kontynuować zadania przeznaczenia go na cele rekreacji. Czekamy na rozstrzygnięcia w kwestii pozyskania stawu przez gminę* - oceniła.

RADNI PUNKTUJĄ PROBLEMY

Rada miejska podzieliła pozytywną opinię o ubiegłorocznej działalności burmistrza. Zdecydowana większość radnych zagłosowała za wyrażeniem wotum zaufania i udzieleniem absolutorium z wykonania budżetu. Mimo dobrych wyników finansowych, trzech radnych - Gerard Porowski, Władysław Miszczak i Dariusz Jurzysta - wstrzymało się od głosu.

Podczas dyskusji radny Gerard Porowski zarzucił burmistrzowi brak przemyślanej strategii, mającej na celu powstrzymanie odpływu mieszkańców i ujemnej demografii w mieście.

Burmistrz stanowczo odrzucił te zarzuty. - *Absolutnie się z tym nie zgadzam. Dzięki licznym działaniom, które sprawiają, że gmina staje się przyjazna mieszkańcom pod każdym względem, ubytek ludności, choć widoczny, jest obecnie nieznaczny. Porównując naszą sytuację do innych podobnych ośrodków, a nawet znacznie większych i bogatszych miast w województwie lubelskim, nie mamy się czego wstydzić. Ryki nie znajdują się nawet w pierwszej dwudziestce najszybciej wyludniających się miast Lubelszczyzny. Przed nami są takie ośrodki jak Chełm, Puławy, Biłgoraj, Krasnystaw, Kraśnik czy Lubartów. Na razie nikt nie znalazł sposobu, by poradzić sobie z faktem, że ludzi umiera znacznie więcej niż się rodzi. To jest klucz do problemu* - zauważa Żaczek.

- *Nie mamy wpływu na złe decyzje dotyczące zakładów pracy, które przez dziesiątki lat dawały zatrudnienie setkom naszych mieszkańców, jak choćby obecny „Kampol”, dawny „Hortex” czy Odzieżowa Spółdzielnia Inwalidów.* - dodaje burmistrz.

Z kolei radny Władysław Miszczak, choć docenił widoczne zmiany w gminie, stwierdził, że „zawsze mogło być lepiej”. - *Sporo jest widocznych oznak działalności burmistrza i zmian na terenie miasta i gminy. Wydaje się, że podobnie będzie i w tym roku, choć jak zauważył pan burmistrz, pieniędzy na inwestycje w bieżącym roku będzie mniej niż w latach poprzednich* - przyznaje sołtys Starego Miasta. Swoją decyzję argumentował brakiem reakcji na składane przez niego wnioski.

- *Prawie połowa moich wniosków nie została zrealizowana. Przykładem może być nieistniejące już przejście dla pieszych na ul. Lubelskiej przy dawnej „Karczmie Rybnej”. Nie udało się tego przejścia przywrócić, a piesi narzekają na wzmożony ruch pojazdów. Nic nie dało moje pismo w sprawie montażu kamer na Starym Rynku i w okolicy sali bankietowej „Mirage” w rejonie śmietnika. To poważny problem, bo na śmietniku lądują często odpady wielkogabarytowe, co jest niedopuszczalne. Zwracałem też uwagę na niszczone ławki i kosze na śmieci wokół stawu Skalskiego. Ale i w tej sprawie nie doczekałem się reakcji. Dlatego wstrzymałem się od głosu* - tłumaczy Miszczak.

Tomasz Kępka

Planowane dochody
146.537.500 ZŁ

Wykonane dochody
147.881.092 ZŁ

Planowane wydatki
150.278.53 ZŁ

Wykonane wydatki
144.076.459 ZŁ

Wykonane inwestycje ogółem
32.034.762 ZŁ

Ważniejsze inwestycje (o wartości powyżej 100 tys. zł)

- Budowa ciągu dróg gminnych w Rykach i Swatach - 355.594 zł
- Budowa ul. Myśliwskiej w Rykach - 3.421.376 zł
- Budowa drogi gminnej w Leopoldowie - 242.452 zł
- Modernizacja (remont) drogi dojazdowej do gruntów rolnych w Swatach - 422.185 zł
- Modernizacja dróg w Leopoldowie, Potoku, Rykach i Moszczance - 1.822.447 zł
- Modernizacja dróg w Chrustem, Krasnoglinach, Moszczance, Nowej Dąbi, Niwie Babickiej, Owni, Sierskowoli, Brusowie, Zalesiu, Oszczywilku, Podwierzbiu i Swatach (w realizacji) - 170.385 zł
- Modernizacja dróg w sołectwie Brzezinka i ul. Piaskowej w Rykach (w realizacji) - 144.172 zł
- Przebudowa ul. Górnej w Rykach - 3.593.111 zł
- Przebudowa ul. Piaskowej w Rykach - 2.503.542 zł
- Przebudowa i budowa ul. Kordiana w Rykach (w realizacji) - 3.396.422 zł
- Przystosowanie harcówki w Rykach na cele turystyczne - 123.911 zł
- Wykup nieruchomości i gruntów - 865.614 zł
- Modernizacja budynków użyteczności publicznej (modernizacja Urzędu Miejskiego i Kina) - 188.098 zł
- Poprawa dostępności budynku Urzędu Miejskiego w Rykach - 116.271 zł
- Dokapitalizowanie PGKiM w Rykach - 758.000 zł
- Rozbudowa kanalizacje w Rykach - 5.022.231 zł
- Modernizacja stacji wodociągowych w Moszczance i Niwie Babickiej - 5.393.575 zł

Miliony na remonty szkół w gminie Kłoczew

W szkołach podstawowych w Kłoczewie, Czernicu i Goździe, dzięki dotacjom z funduszy unijnych oraz Krajowego Programu Odbudowy, budynki przejdą kompleksową modernizację

Oznacza to niższe rachunki za ogrzewanie i lepsze warunki dla uczniów ze specjalnymi potrzebami. O szczegółach poinformował wójt Zenon Stefanowski podczas ostatniej sesji rady gminy.

Modernizacja obejmie trzy placówki oświatowe w gminie. Prace mają ruszyć jeszcze w tym roku, a ich głównym celem jest stworzenie nowoczesnej, bezpiecznej i przyjaznej przestrzeni do nauki.

CIEPŁO, OSZCZĘDNIE I BEZ BARIER

Głównym elementem projektu jest kompleksowa termomodernizacja, która obejmie m.in. ocieplenie ścian, wymianę okien i drzwi oraz modernizację instalacji grzewczych. Dzięki temu szkoły staną się bardziej ekologiczne, a gmina zaoszczędzi na kosztach ogrzewania.

Kolejnym celem jest likwidacja barier architektonicznych. W budynkach pojawią się udogodnienia dla uczniów ze specjalnymi potrzebami edukacyjnymi, co zapewni wszystkim równy dostęp do edukacji.

Inwestycja jest możliwa dzięki środkom z programu regionalnego Fundusze Europejskie dla Lubelskiego oraz z Krajowego Programu Odbudowy. Gmina szuka już wykonawcy prac - firmy mogły składać oferty do 15 lipca.

NOWY SPRZĘT W SZKOLNEJ STOŁÓWCE

Podczas tej samej sesji radni zdecydowali również o mniejszej, ale ważnej dla społeczności szkolnej w Goździe inwestycji. Za 30 tys. zł zostanie zakupiona nowa, profesjonalna patelnia gastronomiczna do stołówki w tamtejszej szkole podstawowej. To zakup, który poprawi jakość funkcjonowania szkolnej kuchni.

pp

epresso.pl c17ec2ed

DĘBLIN Z GIGANTYCZNYM PARKINGIEM NA TYSIĄC AUT

Miasto zyskało darmowe miejsca parkingowe dzięki współpracy z wojskiem. W planach są kolejne udogodnienia dla kierowców

W ostatnich tygodniach żołnierze 4 Pułku Saperów intensywnie pracowali nad nowym parkingiem w Dęblinie. W ramach wykonanych prac saperzy odhumusowali teren - usunęli warstwę gleby organicznej, przygotowując grunt pod dalsze etapy budowy; zniwelowali teren wyrównując powierzchnię; utwardzili grunt rodzimy przez zagęszczenie i ustabilizowanie podłoża; częściowo utwardzili powierzchnię parkingu kruszywem - tworząc trwałą i funkcjonalną nawierzchnię. Dzięki profesjonalizmowi żołnierzy i doskonałej organizacji pracy, zadanie zostało zrealizowane terminowo i z należytą starannością. Nowy parking stanowi funkcjonalną przestrzeń, która zaspokoi potrzeby parkingowe zarówno personelu wojskowego, jak i mieszkańców Dęblina. Inwestycja ta jest przykładem wzorowej współpracy Sił Zbrojnych RP z administracją lokalną

Dęblin, miasto zmagające się dotąd z problemami parkingowymi, zwłaszcza w okolicach Szkoły Orląt, może pochwalić się nowym, ogromnym parkingiem. Obiekt, zdolny pomieścić nawet tysiąc samochodów, powstał przy ulicy Wąskiej, za ośrodkiem zdrowia i jest dostępny bezpłatnie.

Problemy z brakiem miejsc parkingowych, szczególnie dotkliwe dla studentów i kursantów Szkoły Orląt, były bolączką Dęblina. Nowe władze miasta podjęły działania mające na celu uporządkowanie tej kwestii. W ubiegłym roku wprowadzono płatne parkowanie, z darmowymi dwiema pierwszymi godzinami, na parkingu między urzędem a ośrodkiem zdrowia.

- *Płatna strefa się sprawdza. Dziennie na tym parkingu jest drukowanych ponad 300 biletów. Ludzie spokojnie parkują, załatwiają swoje potrzeby i wyjeżdżają zadowoleni. Wcześniej nie było, gdzie się zatrzymać* - zauważa Roman Bytniewski, burmistrz Dęblina.

POMOC PUŁKU SAPERÓW

Znaczące udogodnienie dla kierowców udało się wprowadzić w czerwcu. Mowa o oddanym do użytku nowym parkingu za ośrodkiem zdrowia przy ulicy Wąskiej.

- *Przy tej ulicy znajdował się głęboki parów, zarośnięty drzewami i krzakami. Okazało się, że jest to teren miasta, ale nie nadający się do użytku. Pewnie dlatego mieszkańcy Dęblina zrobili sobie tam śmieciowisko. W pierwszej kolejności wycięliśmy krzaki i drzewa. Następnie usunęliśmy śmieci i zasypaliśmy dwumetrowy parów. Po utwardzeniu terenu powstał plac pozwalający na stworzenie miejsc postojowych dla nawet tysiąca samochodów* - tłumaczy burmistrz.

Prace zakończono w połowie czerwca, tuż przed stuleciem Lotniczej Akademii Wojskowej. Duży wkład w powstanie parkingu wniosła uczelnia, 41 Baza Lotnictwa Szkolnego, a przede wszystkim 4 Pułk Saperów. To właśnie saperzy zajęli się stroną techniczną. Komendant-rektor i dowódca garnizonowy pomagali w logistyce. Udział miasta polegał na pokryciu kosztów utwardzenia placu.

Dziś parking jest już wykorzystywany, choć na razie nie widać na nim tłoku. - *Myślę, że w październiku, kiedy pojawią się studenci, kursanci i żołnierze, zacznie się bardziej zapełniać. Bardzo się cieszę, że wykonaliśmy to zadanie razem z wojskiem. Teraz nikt nie powie, że strona wojskowa nie współdziałała w rozwiązaniu problemu z parkingami w mieście. A my, jako samorząd, pokazujemy, że jesteśmy otwarci na studentów i kursantów LAW* - zauważa Bytniewski.

KOLEJNE UŁATWIENIA JUŻ JESIENIĄ

To jednak nie koniec ułatwień dla kierowców. Następne pojawią się jesienią. Od września miasto planuje rozszerzyć płatną strefę parkowania o ulice PCK i Rynek.

- *Myślę, że takie rozwiązanie będzie spełniało swoją rolę. Mieszkańcy Dęblina powinni być zadowoleni. W tej okolicy jest m.in. restauracja i sklepy. Jak jest obecnie, wystarczy spojrzeć. Na ulicy PCK i Rynku cały czas trudno znaleźć wolne miejsca do zaparkowania. Za to stale stoją tam auta z obcymi numerami rejestracyjnymi* - mówi Bytniewski.

To samo potwierdza przewodniczący rady miejskiej, Tomasz Mikusek: - *Na tych dwóch ulicach od dawna są problemy. Te same samochody stoją tu od niedzieli do piątku. Rozmawiałem z przedsiębiorcami, którzy mają przy tych ulicach sklepy. Narzekają, że przez przepełnione parkingi coraz trudniej im się pracuje, bo tracą klientów.*

Również jesienią ma zostać zrealizowany jeszcze jeden podobny pomysł władz. Samorząd zamierza wydzielić kolejny parking przy ulicy Wiatracznej, nieopodal centrum. - *Będzie on pracował na trochę innych zasadach niż te na Starym Mieście. Tu kierowcy będą mogli parkować za darmo przez pierwsze 8-10 godzin. Jest to ukłon w kierunku ludzi pracujących w centrum miasta, czyli w sklepach, kancelariach czy bankach. Będą mogli przyjechać, wydrukować bilet na 10 godzin i pójść do pracy. Teraz na tym parkingu parkują studenci i kursanci, ale liczymy, że przejdą na Wąską* - zaznacza burmistrz. Parking przy Wiatracznej ma pomieścić około 30 pojazdów.

Tomasz Kępka

Nawałnica pracy dla strażaków. Wiatr powalał drzewa w całym powiecie

Ostatnie dni, naznaczone silnymi wiatrami, dały się we znaki mieszkańcom powiatu. Przede wszystkim jednak oznaczały one nawał pracy dla strażaków, którzy wyjeżdżali do usuwania powalonych drzew i połamanych konarów tarasujących drogi

OSP Grabów Szlachecki

Powalone drzewo na drogę. Działania strażaków w Grabowie Szlacheckim

Jak informuje Komenda Powiatowa Państwowej Straży Pożarnej w Rykach, od poniedziałku do czwartku telefony alarmowe dzwoniły wielokrotnie. Głównym powodem interwencji były skutki silnych wiatrów. Piły mechaniczne poszły w ruch w wielu miejscowościach na terenie kilku gmin.

W poniedziałek strażacy interweniowali w Żabiance (gm. Ułęż), gdzie nadłamany konar blokował jeden pas ruchu oraz w Grabowie Szlacheckim (gm. Nowodwór), gdzie powalone drzewo całkowicie zatarasowało drogę. Podobne interwencje miały miejsce w środę w Wylezinie (gm. Kłoczew), Swatach (gm. Ryki) i Sobieszynie (gm. Ułęż). W każdym z tych przypadków drzewa uniemożliwiały przejazd, zmuszając kierowców do szukania objazdów.

NIEBEZPIECZNIE ZWISAJĄCE KONARY

Czasami zagrożenie nie leżało na drodze, a wisiało tuż nad nią. Tak było we wtorek w Owni (gm. Ryki) oraz w czwartek w Dęblinie przy ulicy Krzywej. W obu przypadkach potężne, nadłamane konary stwarzały realne niebezpieczeństwo dla przejeżdżających i zaparkowanych aut. Do ich usunięcia niezbędny był specjalistyczny podnośnik hydrauliczny, dzięki któremu strażacy mogli bezpiecznie odciąć zagrożenie.

W wielu akcjach zawodowych strażaków z Ryk wspierali druhowie z lokalnych jednostek Ochotniczych Straży Pożarnych, m.in. z Grabowa Szlacheckiego, Owni i Sobieszyna.

W każdym przypadku schemat działania był podobny: szybkie zabezpieczenie miejsca zdarzenia, pocięcie drewna przy pomocy pił spalinowych i usunięcie go z jezdni na pobocze.

Karetka na miejscu. Ratownicy medyczni dyżurują już w gminie

W gminie Kłoczew rozpoczął działalność długo wyczekiwany zespół ratownictwa medycznego, który stacjonuje w budynku po dawnej szkole w Starym Zadybiu

To oznacza, że pomoc w nagłych przypadkach dotrze do potrzebujących znacznie szybciej. O sukcesie, który jest efektem wielomiesięcznych starań, poinformował podczas ostatniej sesji rady gminy wójt Zenon Stefanowski.

Uruchomienie zespołu stało się możliwe dzięki decyzji ministra zdrowia. Jak przypomniał wójt, w przeszłości zdarzały się sytuacje, w których czas oczekiwania na karetkę z innego miasta był zbyt długi. Teraz, dzięki własnej jednostce, ten problem ma zniknąć.

Bazą dla ratowników i ich ambulansu stał się budynek byłej Szkoły Podstawowej w Starym Zadybiu, który został do tego celu specjalnie przygotowany.

Droga do uruchomienia zespołu nie była łatwa. Wójt wspomniał o wcześniejszych próbach przeniesienia jednostki do innej gminy. Dzięki determinacji i konsekwentnym działaniom udało się jednak zrealizować pierwotny, korzystny dla mieszkańców plan.

Na uruchomienie i bieżące utrzymanie zespołu gmina przeznaczyła z własnego budżetu 400 tys. zł. Jak zapowiedział wójt, samorząd będzie starał się również o pozyskanie dodatkowych pieniędzy z zewnętrznych źródeł.

pp

epritsa.pl c17ed8cc

WYNIKI MATUR 2025

NIEOGORZEJ, ALE STABILNIE

Tradycyjnie nie zawiódł dębliński „Lotnik". Tu wszyscy zdali egzamin dojrzałości. Podobnie było w Sobieszynie-Brzozowej. Poznaliśmy wyniki tegorocznych matur. 56 abiturientów będzie musiało zmierzyć się z poprawką

Centralna Komisja Egzaminacyjna dokonała oceny tegorocznych egzaminów dojrzałości. W skali ogólnopolskiej, w maju do matur przystąpiło 255 tys. absolwentów szkół ponadpodstawowych. Z tej liczby 80% uzyskało wynik pozytywny. Oznacza to, że w porównaniu do roku poprzedniego odnotowaliśmy spadek zdawalności o nieco ponad 4% (w 2024 r. maturę zdało 84,1% absolwentów, przy ogólnej liczbie 246 tys. zdających).

Jak poszło naszym maturzystom? Wynik powiatu ryckiego ogółem jest nieco niższy niż ten ogólnokrajowy i niższy od wyniku z roku ubiegłego. We wszystkich szkołach średnich prowadzonych przez powiat, jak i prowadzonych przez gminy, do egzaminu dojrzałości przystąpiło łącznie 384 osoby. Zdawalność sięgnęła 65,6%. W porównaniu do minionego roku oznacza to sporą stratę. Ogółem egzamin zdało 252 osoby. Natomiast wśród osób, które które zakończyły maturę z wynikiem negatywnym, 56 absolwentów będzie miało możliwość poprawki w sierpniu, a 27 - z takiego prawa nie będzie mogło skorzystać.

„SYTUACJA WYGLĄDA STABILNIE"

Najwięcej powodów do zadowolenia może mieć Ogólnokształcące Liceum Lotnicze w Dęblinie. Zdawalność w placówce od lat jest stuprocentowa. Tak samo było i w tym roku. - *Nasi uczniowie poradzili sobie na maturze lepiej niż rok temu. A średnią tegoroczną osiągnęliśmy wyższą niż wojewódzka i ogólnopolska* - mówi Andrzej Jaworski, dyrektor OLL.

Podobnie, pełną zdawalnością może pochwalić się Zespół Szkół im. Kajetana hr. Kickiego w Sobieszynie-Brzozowej, choć tu do egzaminu przystąpiło tylko 5 osób z 20 absolwentów. - *Jestem zadowolony, ale nie do końca, ponieważ nie wszyscy z absolwentów przystąpili do matury. Za to ci, którzy zdecydowali się ją pisać, osiągnęli sukces na górnej granicy swoich możliwości* - oznajmia Wojciech Niedziółka, dyrektor Zespołu Szkół. Jego zdaniem, nie jest wykluczone, że część niezdecydowanych do pisania matury, jeszcze do szkoły powróci. - *Kształcimy kandydatów do wojska. Jeśli ktoś zdecyduje się na karierę właśnie w armii, szybko przekona się, że matura będzie mu potrzebna. Dlatego często nasi absolwenci wracają, by przystąpić do egzaminu. Myślę, że w tym roku może być podobnie* - dodaje Niedziółka.

Z wysokiego poziomu kształcenia nie schodzi I Liceum Ogólnokształcące w Rykach. Szkoła co prawda odnotowała minimalny spadek zdawalności w porównaniu do roku poprzedniego, ale nadal jest to poziom bardzo wysoki. W ryckim „Ogólniaku" do matury przystąpili wszyscy uczniowie (76 osób) i tylko dwóch zakończyło ją wynikiem negatywnym (w jednym przypadku będzie możliwa poprawka). Oznacza to, że zdawalność wyniosła 97,4%. - *Jest się z czego cieszyć. Odnotowaliśmy wynik lepszy niż wiele szkół okolicznych, nawet tych spoza powiatu. Sytuacja wygląda więc u nas stabilnie, a rzeczywistą skuteczność wyników poznamy po tym, czy nasi absolwenci dostaną się na wymarzone studia. Będziemy czekali na wieści od nich w tym temacie* - zauważa Mariusz Grzelak, dyrektor LO.

MATURA NIE ZAWSZE POTRZEBNA

W pozostałych szkołach sytuacja wygląda nieco gorzej. Porównując do roku poprzedniego, tylko rycki „Mechanik" odnotował progres i to znaczny. Ze zdawalności 62,5% w zeszłym roku Zespół Szkół Zawodowych nr 1 w Rykach wskoczył na poziom 71,66%. - *To dla mnie radość, że wyniki się poprawiły. Wyglądamy nieźle na tle województwa. Ale trzeba pamiętać o tym, że w technikach zdawalność jest zazwyczaj na niższym poziomie niż w liceach. Naszym uczniom zależy bardziej na uzyskaniu dyplomu zawodowego i niektórzy idą w tym kierunku. A posiadanie matury nie zawsze w ich życiu zawodowym się przydaje* - mówi Grzegorz Kamiński, dyrektor ZSZ nr 1 w Rykach.

Wynik podobny do ryckiego „Mechanika" osiągnął Zespół Szkół Zawodowych nr 2 w Dęblinie. Mimo znaczącego spadku w porównaniu do zeszłego roku (86,05%) osiągnął zdawalność na poziomie 69,77%. Ogółem słabiej poszło też absolwentom Zespołu Szkół Zawodowych nr 1 w Dęblinie. W tym roku zdawalność była niższa o 8 punktów procentowych od roku poprzedniego i wyniosła 63,64%. Podobnie egzaminy zakończyły się w Zespole Szkół Zawodowych nr 2 w Rykach. W „Budownictwie" szczególnie daje się zauważyć niski poziom zdanych matur wśród absolwentów Liceum dla Dorosłych. Na 10 zdających zdała tylko jedna osoba. Dwie mają prawo do poprawki. Zdaniem dyrektor szkoły, te liczby nie odzwierciedlają jednak znaczenia matury dla tych osób. - *Była to ich pierwsza, nowa matura. Poza tym są to osoby pracujące, a główną ich intencją było to, by uzyskać średnie wykształcenie. Samo ukończenie szkoły, nawet bez matury jest ich sukcesem* - tłumaczy Hanna Markiewicz. Z kolei absolwenci technikum tej samej szkoły ukończyli matury ze zdawalnością 66,67% (rok temu 72,13). - *Oceniam ten wynik jako niezły. Trzeba pamiętać, że jest to rocznik, który miał zdalne nauczanie w pandemii. Poza tym matura jest dla absolwentów techników nieobowiązkowa. Mam nadzieję, że ci którzy mają prawo do poprawki, egzamin zdadzą. Tak się zwykle dzieje* - zaznacza Markiewicz.

Tomasz Kępka

Martwi mały nabór do branżówek

Monika Kośmińska, wicestarosta rycka

Wyniki mamy trochę gorsze niż w roku ubiegłym. Rok temu zdawalność w szkołach prowadzonych przez powiat wyniosła 79,6%, w tym roku 73,77%. Sześć procent gorzej. Przekłada się to też w rozbiciu na poszczególne szkoły. Ale mimo to, myślę że nie mamy się czego wstydzić. Poziom w ryckich szkołach jest dobry. Jako organ prowadzący staramy się, by podnosić kompetencje grona pedagogicznego i dawać szansę młodzieży do zdobywania nowych umiejętności. Na przykład teraz w szkołach zawodowych realizujemy duży projekt warty 8 mln zł pn. „Kształcenie zawodowe sukcesem powiatu ryckiego". Młodzież może w nim zdobyć różne umiejętności. Wracając do wyników matur, wydaje mi się też, że oddają one zmiany w mentalności uczniów. Matura nie jest już dla nich wyznacznikiem dobrego wykształcenia. To fach w ręku powoduje, że można matury nie mieć i odnieść sukces. Ale z drugiej strony, martwi mnie, że mamy mały nabór do szkoły branżowej. Młodzież nie chce zdobywać zawodu, za to woli iść do techników. A czasem jest tak, że po słabo zdanym egzaminie ósmoklasisty, uczeń nie radzi sobie w technikum. Dlatego nadal będziemy otwierać branżówki, bo wiemy, że młodzież będzie się do nich przenosić.

Nazwa szkoły	Liczba uczniów, którzy ukończyli szkołę	Liczba uczniów, którzy przystąpili do matury	Liczba uczniów, którzy zdali egzamin	Liczba uczniów, którzy nie zdali, ale mają prawo do poprawki	Liczba uczniów, którzy nie zdali, bez prawa do poprawki	Zdawalność w %
I Liceum Ogólnokształcące w Rykach	76	76	74	1	1	97,4
Zespół Szkół Zawodowych nr 1 w Rykach	67	60	43	14	3	71,66
Zespół Szkół Zawodowych nr 2 w Rykach	46	45	30	11	4	66,67
Liceum Ogólnokształcące dla Dorosłych w Rykach	13	10	1	2	7	10,0
Zespół Szkół Zawodowych nr 1 w Dęblinie	78	66	42	15	9	63,64
Zespół Szkół Zawodowych nr 2 w Dęblinie	43	43	30	10	3	69,77
Zespół Szkół w Sobieszynie-Brzozowej	20	5	5	0	0	100,0
Ogólnokształcące Liceum Lotnicze w Dęblinie	49	49	49	0	0	100,0
Zaspół Szkół Ogólnokształcących w Dęblinie	30	26	24	2	0	92,30
Zespół Szkół Ogólnokształcących w Sobieszynie	4	4	3	1	0	75,00

Wyniki egzaminów maturalnych w szkołach

Odeszli od nas

28 czerwca 2025 r. zmarł
Tomasz KUŹLIK
z Dęblina
przeżył 51 lat

1 lipca 2025 r. zmarł
Witold WOJEWODA
z Dęblina
przeżył 77 lat

2 lipca 2025 r. zmarł
Andrzej CZARNOTA
z Ułęża
przeżył 58 lat

3 lipca 2025 r. zmarł
Tomasz WŁOSZCZAK
z Leopoldowa
przeżył 16 lat

eprasa.pl c17 66eb

ŻŁOBEK Z NOWYMI MIEJSCAMI

Zakończyła się rozbudowa Żłobka Miejskiego nr 1 w Rykach. Dzięki inwestycji powstało 28 dodatkowych miejsc dla najmłodszych mieszkańców gminy

Całkowita powierzchnia rozbudowanej części żłobka zajmuje 217 m2. Udało się w niej rozlokować aż 11 pomieszczeń

Nowe, umeblowane pomieszczenia żłobka pachną świeżością. - Na dużej sali już opiekę znajduje 28 dzieci w wieku do 3 lat - oznajmia Małgorzata Olszak, dyrektor Żłobka Miejskiego nr 1 w Rykach

Nowa, w pełni wyposażona część placówki już przyjęła pierwsze dzieci. Inwestycja, na którą umowę z wojewodą lubelskim podpisano w październiku 2024 roku, znalazła swój finał w czerwcu. Koszt całkowity zadania wyniósł 2,2 mln zł, z czego 1,6 mln zł stanowiło dofinansowanie z Krajowego Planu Odbudowy, a resztę pokrył wkład własny gminy Ryki.

W nowej części, o powierzchni 217 m², powstało jedenaście pomieszczeń, w tym dwie szatnie, łazienki, gabinet terapeutyczny oraz przestronna sala dzienna o metrażu ponad 87 m². Prawie zakończono też proces wyposażania wnętrz.

- *Wszystkie sale, zarówno ta dla dzieci, jak i dla personelu są gotowe. Pozostało tylko urządzenie gabinetu dyrektora. Ten zostawiliśmy na sam koniec* - mówi Małgorzata Olszak, dyrektor żłobka. Na zakup wyposażenia przeznaczono 100 tys. zł z budżetu placówki. Rozbudowa wiązała się także z powiększeniem zespołu. - *Do obsługi zatrudniliśmy trzy nowe opiekunki i jedną kucharkę* - precyzuje dyrektor.

ZAINTERESOWANIE PRZEROSŁO OCZEKIWANIA

Obecnie placówka zapewnia opiekę 73 dzieciom. Nabór na nowe 28 miejsc nie stanowił problemu, choć jak przyznaje dyrekcja, początkowo pojawiły się pewne obawy.

- *Najpierw zapisywaliśmy dzieci do nowo utworzonego segmentu żłobka. A po niespełna miesiącu otworzyliśmy nabór na wrzesień, bo niektóre z dzieci osiągną do tego czasu wiek przedszkolny. Zastanawiałam się, czy wobec tego uda się skompletować listę na jesień. Początkowo były z tym problemy, ale po odczekaniu kilku tygodni, lista nie tylko zrobiła się pełna, ale doszła do niej druga, z dziećmi oczekującymi na wpisanie* - relacjonuje Małgorzata Olszak. - *Co ciekawe, w telefonach, które odbieram, o miejsce w żłobku nierzadko pytają rodzice, którzy zamierzają osiedlić się w Rykach lub właśnie budują tu swój dom. Zdarzyła się nawet rodzina z Krakowa, która planuje wrócić w rodzinne strony*.

Obecnie w żłobku przebywają wyłącznie dzieci z terenu gminy Ryki. Jednakże, wśród oczekujących nie brakuje wniosków z szerszej okolicy.

PIERWSZEŃSTWO MAJĄ DZIECI PRACUJĄCYCH RODZICÓW

Decyzja o rozbudowie była naturalną konsekwencją rosnącej liczby chętnych. - *Nasz żłobek istnieje od lutego 2019 roku. Przez pierwsze lata miejsca mieliśmy obsadzane w stu procentach i nie było listy oczekujących. Dopiero z każdym kolejnym rokiem wniosków zaczęło się robić ponad limit* - zauważa dyrektor Olszak.

Pierwotny budynek żłobka powstał w ramach programu „Maluch Plus" (edycja 2018). Był to program mający na celu aktywizację zawodową kobiet, umożliwiający matkom nieaktywnym zawodowo powrót na rynek pracy. - *To był warunek: trzeba było być bezrobotnym lub niepracującym dłużej niż dwa lata* - wyjaśnia dyrektor żłobka. - *Teraz żłobek zapewnia opiekę dzieciom do 3. roku życia, ale głównie dla rodziców aktywnych zawodowo*.

W pierwszej kolejności przyjmowane są dzieci z rodzin z niepełnosprawnością. Następnie kwalifikowane są dzieci obojga pracujących rodziców na równi z dziećmi samotnych matek aktywnych zawodowo. W przypadku wolnych miejsc, dopisywane są również dzieci matek niepracujących.

OPIEKA PRAWIE BEZKOSZTOWA DLA RODZICÓW

Dzięki programom rządowym i unijnym, koszty opieki nad dziećmi są minimalne. W ramach programu „Aktywny Maluch" gmina otrzymała dofinansowanie w wysokości 836 zł miesięcznie na każde nowo utworzone miejsce przez trzy lata. Z kolei rodzice, dzięki programowi „Aktywnie w Żłobku", mogą uzyskać z ZUS dofinansowanie w kwocie 1500 zł, która odpowiada wysokości opłaty za pobyt. Jedynym kosztem, jaki ponoszą, jest opłata za wyżywienie, wynosząca 8 zł dziennie.

Tomasz Kępka

Strażacy walczyli z pożarami traw

Upalna pogoda i brak deszczu to prosta recepta na kłopoty. Przekonali się o tym w ubiegłym tygodniu strażacy, którzy wielokrotnie wyjeżdżali do gaszenia pożarów suchych traw

OSP KSRG Ryki

Strażacy z Ryk zostali wezwani do pożaru na poboczu drogi ekspresowej S-17 w miejscowości Stara Dąbia

Najgroźniej było w niedzielę, 6 lipca, przy ulicy Chabrowej w Dęblinie. Ogień zajął tam około 5 arów nieużytków. Płomienie pojawiły się w bezpośrednim sąsiedztwie domów i z każdą chwilą zbliżały się do zabudowań. Sytuacja była bardzo poważna.

Na miejsce natychmiast skierowano zastępy z OSP Dęblin-Masów oraz PJRG Dęblin-Masów. Strażacy zabezpieczyli teren i podali prądy wody, gasząc ogień dosłownie kilka metrów od płotów posesji. Dzięki ich szybkiej i sprawnej akcji udało się zapobiec rozprzestrzenieniu się pożaru na budynki.

PŁONĘŁY POBOCZA, NASYPY I NIEUŻYTKI

To nie jedyne interwencje z ostatnich dni. Dzień wcześniej, w sobotę 5 lipca, strażacy z Ryk interweniowali w Dęblinie przy ulicy 15 Pułku Piechoty Wilków. Tam ogień pojawił się tuż przy ścieżce rowerowej, gdzie spłonęły około 3 ary suchej trawy. Do ugaszenia pożaru użyto tłumic, a następnie całe pogorzelisko zalano wodą.

6 lipca strażacy z Ryk (zawodowcy z KP PSP i ochotnicy z OSP) zostali wezwani do pożaru na poboczu drogi ekspresowej S-17 w miejscowości Stara Dąbia. Zapaliła się tam sucha trawa na powierzchni około 70 metrów kwadratowych. Akcja w tak ruchliwym miejscu wymagała szczególnej ostrożności, ale i tu ogień został szybko opanowany.

Niestety, ubiegły poniedziałek przyniósł kolejne zgłoszenie. 7 lipca strażacy z KP PSP w Rykach oraz OSP Dęblin-Masów zostali zadysponowani do pożaru przy ulicy Michalinowskiej w Dęblinie. Tym razem paliła się trawa na nasypie kolejowym. Choć powierzchnia pożaru była niewielka (około 10 mkw), szybka interwencja była istotna, by ogień nie rozprzestrzenił się wzdłuż torowiska.

Lokalna Grupa Rybacka straciła unijne fundusze

Lokalna Grupa Rybacka, do której należy gmina Kłoczew, nie otrzymała oczekiwanego dofinansowania z Unii Europejskiej

To zła wiadomość dla całego regionu, ponieważ oznacza brak pieniędzy na lokalne projekty i problemy finansowe samej organizacji. O sprawie poinformował podczas ostatniej sesji rady gminy wójt Zenon Stefanowski.

Powodem utraty środków były niekorzystne zasady konkursu organizowanego przez Ministerstwo Rolnictwa i Rozwoju Wsi. Jak wyjaśniał wójt, kryteria oceny wniosków faworyzowały grupy działające nad morzem. W efekcie organizacje z regionów śródlądowych nie miały szans na zdobycie wystarczającej liczby punktów.

Brak dotacji to poważny cios. Przede wszystkim dla samej grupy i jej pracowników, którzy mimo trudnej sytuacji wciąż wykonują swoje obowiązki. To również wymierna strata dla gminy Kłoczew, która liczyła na te pieniądze do finansowania lokalnych inicjatyw, na przykład związanych z rozwojem turystyki czy promocją regionu.

Mimo porażki w ministerialnym konkursie, wójt Zenon Stefanowski zapowiedział, że gmina będzie szukać alternatywnych źródeł finansowania. Celem jest zapewnienie stabilności działania Lokalnej Grupy Rybackiej i utrzymanie miejsc pracy.

pp

eprasa.pl c1782680219

Gmina szuka dwóch dyrektorów

Poszukiwana jest osoba do pokierowania nowo powstającym przedszkolem ze żłobkiem w Nowodworze oraz dyrektor Szkoły Podstawowej w Grabowie Szlacheckim

Nowe przedszkole samorządowe ze żłobkiem ma rozpocząć działalność już 1 września. Prace budowlane są na ostatnim etapie, dlatego gmina już teraz poszukuje osoby, która pokieruje placówką.

Jednocześnie trwa nabór na dyrektora szkoły w Grabowie Szlacheckim. Jak wyjaśnia wójt gminy Ryszard Piotrowski, poprzedni konkurs nie przyniósł rozstrzygnięcia.

- *Budynek przedszkola ze żłobkiem jest prawie gotowy, trwają jeszcze ostatnie prace wykończeniowe i będzie można organizować w nim prace. Z kolei w szkole w Grabowie Szlacheckim już w ubiegłym roku skończyła się kadencja pani dyrektor, a w związku z tym, że do konkursu nikt się nie zgłosił, dotychczasowa dyrektor pełniła tę funkcję na zasadzie „powierzenia" przez kolejnych 10 miesięcy. Liczymy, że w obydwu przypadkach wybierzemy osoby, które będą pełnić swoje funkcje przez pełną, pięcioletnią kadencję* - mówi wójt Ryszard Piotrowski.

Kandydaci na oba stanowiska muszą spełniać podobne warunki. Wymagane jest m.in. ukończenie studiów magisterskich, posiadanie co najmniej pięcioletniego stażu pracy pedagogicznej oraz dobra ocena pracy uzyskana w ciągu ostatnich pięciu lat.

Oprócz dokumentów potwierdzających kwalifikacje, kandydaci muszą również przedstawić pisemną koncepcję funkcjonowania i rozwoju placówki, o której kierowanie się ubiegają.

Termin składania ofert upływa 22 lipca. Szczegółowe regulaminy konkursów dostępne są na stronie internetowej nowodwor.eurzad.eu oraz w Urzędzie Gminy Nowodwór. Dodatkowe informacje można uzyskać także telefonicznie pod numerem: 81 866 10 18.

Będzie lepszy dojazd do pól

Rolnicy posiadający grunty w Urszulinie (gmina Nowodwór) wkrótce zyskają lepszy dojazd do swoich pól

Samorząd ogłosił przetarg na modernizację drogi. Inwestycja ma potrwać około trzech miesięcy.

Obecna nawierzchnia asfaltowa drogi jest mocno zniszczona i wymaga gruntownej przebudowy.

- *Trzeba wyfrezować istniejącą jezdnię, wyrównać i wzmocnić podbudowę oraz położyć nowy asfalt* - zapowiada Ryszard Piotrowski, wójt gminy Nowodwór.

Firmy zainteresowane wykonaniem modernizacji mogą składać swoje oferty do 17 lipca. Od momentu podpisania umowy, wybrany wykonawca będzie miał 100 dni na zakończenie wszystkich prac.

Gmina Nowodwór jest przygotowana na sfinansowanie inwestycji z własnego budżetu, ale jednocześnie stara się pozyskać na ten cel dodatkowe pieniądze ze źródeł zewnętrznych.

To kolejna tego typu inwestycja w gminie. W 2024 roku podobne prace przeprowadzono w Grabowie Ryckim. Przebudowa ponad 600-metrowego odcinka kosztowała wtedy ponad 130 tys. zł, z czego ponad 100 tys. zł stanowiła dotacja z Funduszu Ochrony Gruntów Rolnych.

Krajowy System e-Faktur

ZAPROSZENIE

„Krajowy System e-Faktur"
wdrożenie: 1 lutego oraz 1 kwietnia 2026 roku

cykl spotkań informacyjnych w Urzędzie Skarbowym w Rykach

Naczelnik Urzędu Skarbowego w Rykach serdecznie zaprasza na cykl spotkań informacyjnych pod tytułem „Poznaj Krajowy System e-Faktur".

Osoby zainteresowane będą mogły uzyskać informacje w trzech blokach tematycznych:
1. Wprowadzenie do KSeF oraz uwierzytelnienie i autoryzacja w KSeF – termin spotkania: 23 lipca 2025 roku, o godzinie 11.00
2. Faktura ustrukturyzowana w KSeF – termin spotkania: 30 lipca 2025 roku, o godzinie 11.00
3. Wprowadzenie do Aplikacji KSeF – termin spotkania: 28 sierpnia 2025 roku, o godzinie 11.00

Spotkania informacyjne odbędą się w formie online za pośrednictwem platformy TEAMS.

Link do spotkania informacyjnego będzie dostępny dla wszystkich chętnych do udziału bezpośrednio przed terminem poszczególnych spotkań na stronie internetowej Urzędu Skarbowego w Rykach: www.bip.kis.gov.pl/urzad-skarbowy-w-rykach

Istnieje również możliwość uzyskania indywidualnego zaproszenia do udziału w spotkaniu. W takim przypadku proszę o przesłanie zgłoszenia na adres poczty elektronicznej urzędu: sekretariat.us.ryki@mf.gov.pl, ze wskazaniem swojego adresu e-mail.
W informacji zwrotnej, na wskazany adres e-mail, prześlemy link do spotkania wraz z dalszymi informacjami.

Z wyrazami szacunku

45-LETNI MĘŻCZYZNA I JEGO 13-LETNI SYN ZGINĘLI W TRAGICZNYM WYPADKU

W wypadku spowodowanym przez młodego kierowcę zginął pochodzący z Ryk 45-letni Norbert i jego 13-letni syn. Sprawca, który miał sądowy zakaz prowadzenia pojazdów, uciekł z miejsca zdarzenia

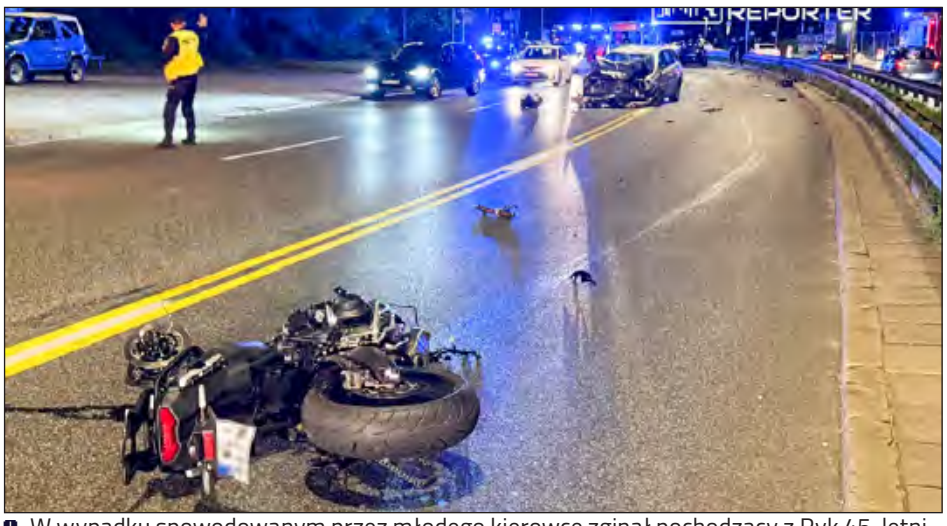

W wypadku spowodowanym przez młodego kierowcę zginął pochodzący z Ryk 45-letni Norbert i jego 13-letni syn. Wracali motocyklem do domu w powiecie legionowskim (fot. Miejski Reporter)

Do tragedii doszło w czwartek, 10 lipca, około godziny 23:00 na warszawskiej Wisłostradzie. 45-latek i jego syn wracali motocyklem do swojego domu w powiecie legionowskim.

- *Kierujący pojazdem marki opel vectra zjechał na pas przeznaczony dla przeciwnego kierunku ruchu, gdzie doprowadził do czołowego zderzenia z prawidłowo jadącym motocyklem. Następnie kierujący oplem uderzył w kolejny pojazd marki audi* - informuje podinsp. Elwira Kozłowska z Komendy Rejonowej Policji Warszawa V.

W wyniku zderzenia 45-letni motocyklista zmarł krótko po przewiezieniu do szpitala. Niestety, życia jego 13-letniego syna również nie udało się uratować - chłopiec zmarł następnego dnia rano.

SPRAWCA, Z ZAKAZEM I NARKOTYKAMI

Jak się okazało, 23-letni kierowca opla, Dawid F., w momencie zatrzymania był nietrzeźwy - badanie wykazało ponad 0,5 promila alkoholu w jego organizmie. Co więcej, miał aktywny sądowy zakaz prowadzenia pojazdów orzeczony za jazdę po alkoholu. To nie wszystko - w jego samochodzie znaleziono narkotyki.

Mężczyzna wraz ze swoim 37-letnim pasażerem zbiegł z miejsca zdarzenia, nie udzielając pomocy ofiarom. Obaj zostali już zatrzymani przez policję i usłyszeli zarzuty. Kierowcy grozi kara do 20 lat więzienia, a pasażerowi - do 3 lat za nieudzielenie pomocy. Prokuratura złożyła do sądu wniosek o ich aresztowanie.

45-letni Norbert pochodził z Ryk. Obecnie mieszkał w Wieliszewie, gdzie jako fizjoterapeuta prowadził prywatny Gabinet Ortopedycznej Terapii Manualnej.

Poszukiwania za zbiegłymi mężczyznami trwały przez całą noc. Na miejscu pracowali m.in. policyjni śledczy oraz przewodnik z psem tropiącym. W piątek nad ranem, w wyniku szeroko zakrojonych działań operacyjnych oraz zaangażowaniu i ogromnej determinacji policjantów, kierowca oraz pasażer pojazdu zostali zatrzymani w hostelach na terenie warszawskiego Wawra (fot. KRP V - Bielany, Żoliborz)

POLICJA SZUKA ŚWIADKÓW

Mimo zatrzymania sprawców, policja wciąż apeluje o pomoc w dokładnym ustaleniu przebiegu zdarzenia. Osoby, które były świadkami wypadku lub posiadają nagrania z kamerek samochodowych, proszone są o kontakt z Komendą Rejonową Policji Warszawa V przy ul. Żeromskiego 7 lub telefonicznie pod numerem (47) 723-71-55.

m

Więcej pieniędzy na drogi, wodę i pomoc dla mieszkańców

Remont ulicy Zielonej w Kłoczewie, budowa nowego ujęcia wody i dodatkowe pieniądze na dożywianie dzieci - to najważniejsze decyzje, które zapadły podczas ostatniej sesji Rady Gminy Kłoczew

Samorząd, na czele z wójtem Zenonem Stefanowskim, przeznaczył dodatkowe środki na potrzebne inwestycje i wsparcie dla mieszkańców.

Podczas sesji radni wprowadzili zmiany w tegorocznym budżecie oraz wieloletnich planach finansowych. Jak wyjaśniał wójt Stefanowski, korekty były konieczne, aby dostosować wydatki do aktualnych potrzeb i zrealizować zaplanowane zadania.

DROGI, WODA I CZYSTE ŚRODOWISKO

Jedną z najważniejszych wiadomości dla mieszkańców Kłoczewa jest zielone światło dla przebudowy ulicy Zielonej. Okazało się, że pierwotnie zaplanowana kwota (55 tys. zł) była zbyt niska, by wybrać wykonawcę. Radni zdecydowali więc o dołożeniu brakujących 35 tys. zł, co pozwoli rozpocząć remont.

Gmina przygotowuje się również do inwestycji, która ma zapewnić mieszkańcom pewne dostawy wody. Wójt Zenon Stefanowski wyjaśnił, że obecne ujęcia wody są położone zbyt blisko siebie. Dlatego samorząd kupi od Ochotniczej Straży Pożarnej w Kłoczewie działkę pod budowę nowej, wydajniejszej studni.

Dzięki dotacji z Wojewódzkiego Funduszu Ochrony Środowiska w kwocie ponad 156 tys. zł, z terenu gminy zostaną usunięte odpady zawierające azbest. Gmina przeznaczy też 45 tys. zł na przygotowanie dokumentacji zagospodarowania terenu przy oczyszczalni ścieków.

WSPARCIE DLA SZKÓŁ I POTRZEBUJĄCYCH

W budżecie znalazły się także dodatkowe środki na oświatę i pomoc społeczną. Szkoła Podstawowa w Goździe otrzyma 30 tys. zł na zakup nowej, profesjonalnej patelni do stołówki.

Do gminy trafi ponad 22 tys. zł z Funduszu Pomocy na wydatki związane z edukacją.

Zwiększono o 2 100 zł pulę na stypendia dla najzdolniejszych uczniów.

Gminny Ośrodek Pomocy Społecznej pozyskał ponad 5 tys. zł na program „Posiłek w szkole i w domu".

Dobrą wiadomością dla pasażerów lokalnych autobusów jest dotacja w wysokości niemal 18 tys. zł z powiatu ryckiego. Jak tłumaczył wójt, pieniądze te obniżą wkład własny gminy w utrzymanie transportu zbiorowego.

Mieszkańcy Kokoszki mogą liczyć na szybszy remont świetlicy wiejskiej. Radni dołożyli 30 tys. zł, co pozwoli rozstrzygnąć przetarg i podpisać umowę z wykonawcą. Gmina wyda też 2 700 zł na adaptację lokalu w Starym Zadybiu.

pp

epaper.pl c1765 2025

PORTFELE RADNYCH POD LUPĄ. CO OŚWIADCZENIA MAJĄTKOWE MÓWIĄ O WŁADZACH STĘŻYCY?

Wybrani do władz lokalnych muszą wskazać nie tylko mienie własne, ale i to zgromadzone w ramach wspólnoty małżeńskiej

Coroczna publikacja oświadczeń majątkowych osób pełniących funkcje publiczne to jeden z filarów transparentności samorządu. To nie tylko suchy obowiązek prawny, ale przede wszystkim okazja dla mieszkańców, by przyjrzeć się swoim reprezentantom z nieco innej, bardziej prozaicznej strony.

GMINA ZIEMIĄ STOI

Pierwszym wnioskiem płynącym z analizy oświadczeń jest rolniczy charakter gminy, który znajduje swoje odzwierciedlenie w portfelach radnych. Zdecydowana większość z nich jest właścicielami lub współwłaścicielami gospodarstw rolnych, często o znaczącej powierzchni. Liderami w tej kategorii są przewodnicząca rady Justyna Karaś (ponad 17 ha) oraz Mirosław Nierubca (ponad 20 ha). Rekordowy przychód z działalności rolniczej zadeklarował z kolei Jakub Kowalczyk - ponad 400 tys. zł.

PRACA NA ETACIE I EMERYTURA

Oświadczenia dobitnie pokazują, że dieta radnego to jedynie dodatek do domowego budżetu. Waha się ona od około 5 tys. zł do ponad 18 tys. zł rocznie, co nie pozwala na traktowanie funkcji radnego jako zawodu. Podstawą utrzymania radnych jest praca zawodowa - w urzędach, służbie zdrowia, szkolnictwie, wojsku czy lokalnych firmach - a w przypadku starszych wiekiem samorządowców, świadczenie emerytalne. Co ciekawe, niektórzy, jak Jakub Pietrzak czy Dariusz Ćwik, skutecznie łączą emeryturę z dodatkową pracą, osiągając łączne roczne dochody przekraczające 100 tys. zł.

OD SKROMNEGO DOMU PO POKAŹNY MAJĄTEK

W kwestii nieruchomości panuje duża różnorodność. Standardem jest posiadanie domu jednorodzinnego, najczęściej w ramach małżeńskiej wspólnoty majątkowej. Wartości nieruchomości wahają się od 100-200 tys. zł do nawet pół miliona złotych za dom. Na tym tle wyróżnia się przewodnicząca Karaś, będąca współwłaścicielką dwóch domów i mieszkania o łącznej wartości blisko miliona złotych.

OSZCZĘDNOŚCI I ZOBOWIĄZANIA - DWA BIEGUNY

Finanse radnych to także dwa światy: oszczędzania i kredytowania. Rekordzistką w gromadzeniu kapitału jest Ewa Kania, której oszczędności w gotówce i obligacjach skarbowych przekraczają łącznie pół miliona złotych. Pokaźne środki zgromadzili także Adam Kowalski (150 tys. zł) i Edyta Pawlik (blisko 100 tys. zł). Na drugim biegunie są radni, którzy inwestują w rozwój, posiłkując się kredytami. Największe zobowiązania, związane z działalnością rolniczą (leasing i kredyt płynnościowy), ma Jakub Kowalczyk - łącznie blisko 290 tys. zł.

Justyna Karaś (l. 49)

Przewodnicząca Rady Gminy, starszy inspektor - Powiatowy Urząd Pracy

Nieruchomości:
- dom 144 m2 wart 200 tys. zł (współwłasność)
- mieszkanie 56 m2 warte 700 tys. zł (współwłasność)
- garaż 13 m2 wart 35 tys. zł (współwłasność)
- gospodarstwo wspólne 17,19 ha warte 250 tys. zł (współwłasność)

Dochody:
- 20.836,96 zł - z gospodarstwa (61.313,40 zł przychód)
- 73.352,96 zł - z tytułu pracy
- 18.613 zł - dieta radnego

Mienie ruchome:
- BMW X5 z 2015 r.
- BMW X5 z 2005 r.
- nissan primastar z 2003 r.

Zobowiązania:
- 90.639,75 zł - kredyt hipoteczny

Małgorzata Wójcik (l. 45)

Mazowieckie Centrum Leczenia Chorób Płuc i Gruźlicy - umowa o pracę
NZOZ Stężyca - umowa zlecenie

Nieruchomości:
- dom 135 m2 warty 150 tys. zł (współwłasność)
- uprawa zbóż 8,52 ha warta 150 tys. zł (własność męża)

Dochody:
- 21.406 zł - sprzedaż zbóż
- 10.903,45 zł - dopłaty
- 53.339,60 zł netto - umowa o pracę
- 9.395,65 zł - umowa zlecenie
- 8.885 zł - dieta radnej
- 12.000 zł - stypendium Marszałka Mazowieckiego

Mienie ruchome:
- peugeot 207 z 2008 r. (własność)
- ciągnik kubota 9960 z 2014 r. (współwłasność)

Zobowiązania:
- 35.000 zł kredyt/debet na rachunku bieżącym

Anna Wąsowska (l. 56)

st. ispektor - Starostwo Powiatowe w Rykach

Oszczędności:
- 63.820,93 zł
- 14.671,93 zł lokata

Nieruchomości:
- dom 105 m2 wart 500 tys. zł (współwłasność małżeńska)
- dom 105 m2 wart 100 tys. zł (współwłasność małżeńska)
- łąka, las o pow. 3,6166 ha warte 35 tys. zł (współwłasność małżeńska)
- gospodarstwo rolne 2,6055 ha warte 50 tys. zł (współwłasność 1/2)

Dochody:
- 4.542,61 zł - dopłaty bezpośrednie
- 82.487,43 zł - umowa o pracę
- 41.758,45 zł - umowa zlecenie
- 6.045 zł - dieta radnej

Henryk Sobiechowski (l. 77)

- emeryt

Oszczędności: - 3.000 zł

Nieruchomości:
- dom 110 m2 wart 200 tys. zł (współwłasność)
- gospodarstwo: uprawy roślinne, chów zwierząt 4,07 ha warte 50 tys. zł (współwłasność)

Dochody:
- 98.845,20 zł - świadczenie emerytalne
- 9.445 zł - dieta radnego

Mienie ruchome:
- suzuki swift z 2008 r.
- mazda 6 z 2012 r.

Jakub Pietrzak (l. 52)

emeryt wojskowy, pracownik GZUK w Stężycy

Nieruchomości:
- dom 150 m2 wart 240 tys. zł (współwłasność)
- gospodarstwo ogólnoużytkowe 0,5157 ha warte 5 tys. zł (współwłasność)
- dom drewniany 50 m2, działka 459 m2 warte 30 tys. zł (współwłasność)

Dochody:
- 38.501,13 zł - emerytura
- 84.357,26 zł - umowa o pracę
- 10.626 zł - dieta radnego
- 560 zł - LZS Lublin

Mienie ruchome:
- vw jetta z 2007 r.
- citroen C4 z 2007 r.
- honda civic z 2005 r.

Zobowiązania:
- 32.302,76 zł - kredyt gotówkowy

Edyta Pawlik (l. 55)

starszy doradca klienta - Urząd Pocztowy Józefów (umowa o pracę)

Oszczędności:
- 98.161,81 zł

Nieruchomości:
- dom 110 m2 wart 200 tys. zł (właściciel)

Dochody:
- 64.150,57 zł - umowa o pracę
- 12.000 zł - umowa zlecenie
- 5.125 zł - dieta radnej

Zobowiązania:
- 10.523,17 zł - kredyt ratalny

Mirosław Nierubca (l. 56)

Powiatowy Rzecznik Konsumentów

Nieruchomości:
- dom 137,75 m2 wart 243,9 tys. zł (własność małżeńska)
- gospodarstwo: produkcja roślinna eko 20,20 ha warte 150 tys. zł (własność małżeńska)
- budynki warte 1.386.600 zł (własność małżeńska)

Dochody:
- 10.000 zł - dochód z gospodarstwa (21.000 zł przychód)
- 15.523,35 zł - umowa o pracę
- 5.445 zł - dieta radnego

Mienie ruchome:
- ciągnik MTS570 z 1989 r.
- ciągnik ursus C-330 z 1992 r.
- ciągnik new holland TD5 z 2014 r.
- przyczepa pronar T652/2 z 2015 r.
- BMW E46 z 1998 r.
- nissan almera z 2002 r.
- volvo v50 z 2006 r.
- volvo v50 z 2007 r. (współwłasność)

Adam Kowalski (l. 60)

elektromonter

Oszczędności:
- 100.000 zł rachunek
- 50.000 zł gotówka
- 286 akcji Huta Stalowa Wola SA

Nieruchomości:
- dom 130 m2 wart 500 tys. zł (współwłasność łączna)

Mienie ruchome:
- toyota yaris z 2009 r.
- opel astra z 2006 r. (współwłasność)
- audi A3 z 2006 r. (współwłasność)

Jakub Kowalczyk (l. 34)

rolnik

Nieruchomości:
- dom 100 m2 wart 200 tys. zł (własność)
- gospodarstwo: uprawy rolne i chów zwierząt 11,78 ha warte 500 tys. zł (własność)
- dom 70 m2 wart 40.000 zł (własność)

Dochody:
- 116.339 zł - dochód z gospodarstwa (403.513 zł przychód)
- 5.285 zł - dieta radnego

Mienie ruchome:
- ciągnik massey ferguson z 2004 r.
- prasa rolująca john deere z 2019 r.
- kosiarka dyskowa z 2021 r.
- przyczepa rolnicza z 2021 r.
- siewnik zbożowy z 2021 r.
- rozrzutnik obornika z 2021 r.
- ciągnik john deere z 2014 r.
- ford mondeo z 2010 r.

Zobowiązania:
- 188.300 zł - leasing
- 100.000 zł - kredyt płynnościowy

Ewa Kania (l. 58)

nauczyciel ZSZ nr 2 w Dęblinie

Oszczędności:
- 263.288,62 zł (współwłasność)
- 248.722,72 zł - obligacje skarbowe 2316 szt. (współwłasność)

Nieruchomości:
- dom 70 m2 wart 70.000 zł (własność)
- gospodarstwo indywidualne 9,80 ha warte 95 tys. zł (własność)

Dochody:
- 1901,04 zł - dotacje
- 134.547,48 zł - zatrudnienie
- 2.880 zł - umowa zlecenie
- 9.946 zł - dieta radnego

Mienie ruchome:
- hyundai i30 z 2010 r.
- citroen C3 z 2017 r. (współwłasność)

Piotr Jaskuła (l. 45)

rolnik

Nieruchomości:
- dom 90 m2 wart 500 tys. zł (własność)
- budynek wart 250 tys. zł
- gospodarstwo rolne 8,37 ha warte 250 tys. zł (współwłasność)

Dochody:
- 53.489,60 zł - dochód z gospodarstwa (58.148.70 zł przychód)
- 5.445 zł - dieta radnego

Mienie ruchome:
- renault megane z 2016 r. r.

Milena Grzęda (l. 36)

wiceprzewodnicząca rady, kierownik produkcji Hanarol Sp. z o.o.

Nieruchomości:
- dom 100 m2 wart 400 tys. zł (własność 1/2)
- gospodarstwo: ziemia orna 2,85 ha warte 50 tys. zł
- działka 0,8 ha (własność 1/2)
- działka 2,85 ha (współwłasność)

Dochody:
- 10.486 zł - dieta radnego
- 82.872,45 zł - z tytułu zatrudnienia
- 500 zł - praca w komisji wyborczej

Mienie ruchome:
- audi Q5 2011 r.

Zobowiązania:
- 38.847,35 zł - pożyczka

Dariusz Ćwik (l. 63)

pracownik cywilny wojska

Oszczędności:
- 40.000 zł

Nieruchomości:
- mieszkanie 25 m2 warte 25 tys. zł ((udział 2/24)
- działka 0,10 ha warta 5 tys. zł

Dochody:
- 76.037,88 zł - emerytura
- 65.648,12 zł - umowa o pracę
- 10.446 zł - dieta radnego

Mienie ruchome:
- suzuki grand z 2010 r.

Beata Ciołek (l. 42)

robotnik magazynowy - 41 baza Lotnictwa szkolnego w Dęblinie

Oszczędności:
- 5.000 zł

Nieruchomości:
- dom 140 m2 wart 250 tys. zł (własność)
- gospodarstwo rolne 1,1724 ha warte 100 tys. zł (własność)
- gospodarstwo rolne 1,6097 ha warte 150 tys. zł (majątek odrębny)
- dom 94,5 m2 wart 224,1 tys. zł (majątek odrębny)

Dochody:
- 69.929,41 zł - z tytułu zatrudnienia
- 7.092,80 zł - inkaso sołtysa i dieta radnego

Małgorzata Szkutnik (l. 42)

Oszczędności:
- 5.000 zł

Nieruchomości:
- dom 140 m2 wart 200 tys. zł
- gospodarstwo rolne 5,5 ha warte 50 tys. zł

Dochody:
- 10.500 zł - umowa o pracę
- 1.668 zł - inkaso sołtysa

Mienie ruchome:
- audi a4 z 2003 r.

mk

eprasa.pl c17[illegible]eb

Stronę redaguje Tomasz Kępka
Tel. 511 192 743, e-mail: tomaszkepka@twojglos.pl,

Nauczyciel i budowniczy szkoły. Setna rocznica urodzin Ksawerego Wojewody

W pamięci uczniów, absolwentów i kadry nauczycielskiej zapisał się jako wychowawca, związkowiec i bibliotekarz. Sto lat temu urodził się zasłużony pedagog związany z rycką oświatą Ksawery Wojewoda

Ceniony rycki nauczyciel i wychowawca przepracował w zawodzie 43 lata. Zmarł w 2011 roku mając 86 lat (fot. Towarzystwo Przyjaciół Ryk)

W okresie swojej kariery zawodowej, Ksawery Wojewoda był związany ze szkołami w Puznówce, Starej Dąbi i Rykach (fot. Towarzystwo Przyjaciół Ryk)

Na przestrzeni ostatnich dziesięcioleci przez ryckie szkoły przewinęło się wielu nauczycieli, dyrektorów i wychowawców. Dzięki staraniom Towarzystwa Przyjaciół Ryk, pamięć o wielu z nich została zachowana. W cyklicznych publikacjach „Zaduszki historyczne” ukazał się szereg biogramów pedagogów. Jednym z nich jest Ksawery Wojewoda, którego setna rocznica urodzin minęła dwa tygodnie temu.

ZAWÓD WYBRAŁ W DZIECIŃSTWIE

Ksawery Wojewoda urodził się 30 czerwca 1925 roku w Sędowicach, należących wówczas do gminy Irena. Jego rodzicami byli Jan Wojewoda i Natalia z Fijołków. Oboje byli właścicielami gospodarstwa rolnego w rodzinnej wsi.

Pierwsze lata życia, w tym okres edukacji, Ksawery spędził w rodzinnej miejscowości. Cztery klasy szkoły podstawowej ukończył w Sędowicach. Następnie kontynuował naukę w pobliskich Bobrownikach. Po ukończeniu podstawówki, wybrał dla siebie Gimnazjum Ogólnokształcące w Dęblinie. Egzamin wstępny nie okazał się problemem i naukę w wybranej szkole rozpoczął, ale na drodze stanęła wojna i konieczność przerwania edukacji. Z powodu odległości domu rodzinnego od miasta, nie mógł uczęszczać na zajęcia tajnego nauczania.

Dalsze kształcenie Wojewoda podjął dopiero po wyzwoleniu. Zapisał się do Szkoły Ogólnokształcącej w Garwolinie. Spędził tam pierwszą i drugą klasę. Na dwa kolejne lata przeniósł się, tak jak przed wybuchem wojny, do Dęblina. Już na tym etapie zaczął myśleć o zawodzie nauczyciela, więc po ukończeniu dęblińskiej szkoły złożył dokumenty na kurs pedagogiczny przy Liceum Pedagogicznym w Lublinie. Kurs ukończył bez problemów w 1948 roku. W następnych latach pogłębiał wiedzę z zakresu pedagogiki. W 1967 roku ukończył Studium Nauczycielskie w Warszawie na kierunku geografia z zajęciami praktyczno-technicznymi. Odbył też studia z zakresu bibliotekoznawstwa w Instytucie Kształcenia Nauczycieli Badań Oświatowych w Warszawie w 1979 roku. Doskonalił swą wiedzę w wielu innych jeszcze miejscach.

PRZESZKODZIŁO KOŚCIELNE MAŁŻEŃSTWO

Odpowiednio przygotowany, młody nauczyciel mógł wreszcie po zakończonej edukacji, zacząć samemu uczyć młodzież. Pierwszą szkołą, w jakiej 1 kwietnia 1948 roku został zatrudniony, była Szkoła Podstawowa w Puznówce. Spędził w niej zaledwie rok, by w roku szkolnym 1949-1950 przenieść się do szkoły w Starej Dąbi. Po dwóch latach, oprócz zawodu nauczyciela, powierzona mu została także funkcja kierownika szkoły. Nowego zadania podjął się ambitnie rozpoczynając budowę w Dąbi nowej siedziby szkoły.

Po kilku latach talent Ksawerego Wojewody dostrzegły władze gminy. 15 września 1956 roku został zatrudniony w Wydziale Oświaty w Rykach, na stanowisku kierownika referatu oświaty dorosłych. Sprawował jednocześnie nadzór nad placówkami organizowanymi wówczas przy szkołach podstawowych.

Niedługo później zaangażował się w pracę związkową. Wybrano go nawet sekretarzem Zarządu Oddziału Związku Nauczycielstwa Polskiego, którą to funkcję sprawował przez cztery lata. W dalszym sekretarzowaniu przeszkodził Wojewodzie ślub kościelny, jaki zawarł w kwietniu 1961 roku z dentystką Krystyną Rybak. Został zwolniony ze sprawowanej funkcji.

PONAD 40 LAT PRACY W OŚWIACIE

Kończąc przygodę z ZNP, Ksawery Wojewoda powrócił w 1962 roku do znanej sobie roli nauczyciela. Zatrudnienie otrzymał w Szkole Podstawowej w Rykach, jako nauczyciel wychowawca. Dwa lata później, na własną prośbę, w tej samej szkole podjął pracę w charakterze bibliotekarza. Przepracował w ten sposób 20 lat równocześnie pełniąc wiele innych funkcji społecznych. Był radnym Rady Powiatowej w Rykach, członkiem Prezydium Miejskiej Rady Narodowej, członkiem Komitetu Powiatowego Zjednoczonego Stronnictwa Ludowego, przewodniczącym Związków Zawodowych, prezesem Zarządu Oddziału ZNP, wiceprzewodniczącym Gminnej Rady Narodowej, członkiem Rady Nadzorczej Spółdzielni „Samopomoc Chłopska” i prezesem Koła ZSL.

W oświacie Ksawery Wojewoda przepracował 43 lata. Na emeryturę przeszedł 1 września 1984 roku. Ale nie całkiem rozstał się ze szkołą. Przez siedem lat pracował jeszcze na pół etatu w bibliotece szkolnej w Moszczance, gdzie mieszkał wraz z rodziną.

AKTYWNY NAWET NA EMERYTURZE

Ksawery Wojewoda postrzegany był w pracy jako człowiek sumienny, obowiązkowy, pracowity, wyrozumiały i cierpliwy w stosunku do uczniów. Wiele czasu poświęcał pracy społecznej. Na emeryturze spisywał swoje wspomnienia z okresu przedwojennego, lat wojny i okupacji oraz lat powojennych. Ukazywały się one nawet w lokalnej gazecie.

Praca i zaangażowanie wieloletniego nauczyciela zostały docenione wieloma odznaczeniami. Wojewoda otrzymał: Złotą Odznakę ZNP, Złoty Krzyż Zasługi, nagrodę Ministra Oświaty i Wychowania stopnia II, medal Frontu Jedności Narodu jako zasłużony działacz, Złotą Odznakę „Za zasługi dla województwa warszawskiego”, Krzyż Kawalerski Odrodzenia Polski oraz wiele innych dyplomów i wyróżnień.

Ksawery Wojewoda zmarł 15 listopada 2011 roku i został pochowany na cmentarzu parafialnym w Rykach przy ul. Królewskiej.

opr. Tomasz Kępka (na podstawie: Hanna Cieślik, Anna Żaczek, Zaduszki Historyczne, Biuletyn TPR, nr. 21, 2022)

Opowiedz nam o historii

Znasz ciekawych ludzi, którzy mają do opowiedzenia ciekawe historie? Muszą być to historie lokalne, dotyczące powiatu ryckiego lub osób z nim związanych. Nieistotne, czy będą to czasy międzywojnia, II wojny światowej, czy PRL-u. Zadzwoń: Tomasz Kępka, tel. 511 192 743.

Pokażemy w gazecie Twoje zdjęcia

Drodzy Czytelnicy, jeśli posiadacie w domowych archiwach fotografie ukazujące historię naszych miejscowości oraz przeszłość ich mieszkańców, przynieście je do nas. Do zdjęć dołączcie krótki opis. Zapraszamy do redakcji: ul. Szkolna 1 w Rykach oraz ul. PCK 4 w Dęblinie. E-mail: tomaszkepka@twojglos.pl.

eprasa.pl c175cd6ceb

Stronę redaguje Zbigniew Jończyk
tel. 505 049 182, e-mail: jon.tg@op.pl

SZKAPLERZ NOŚ, NA RÓŻAŃCU PROŚ!

Kulminacyjnym punktem odpustu była barwna procesja eucharystyczna wokół świątyni, po niej wszyscy wspólnie odśpiewali hymn Te Deum

Między Mszą św. a procesją wierni modlili się do Matki Bożej

W niedzielę wierni stężyckiej parafii zebrali się w „klasztorku", aby oddać cześć Matce Bożej z Góry Karmel

Doroczny odpust parafialny znów zgromadził licznych wyznawców Maryi. - *Gromadzimy się na tej uroczystości, w odpust Matki Bożej Szkaplerznej, bo chcemy, żeby Maryja była naszą przewodniczką, orędowniczką intencji wpisanych w nasze serca* - mówił ks. Marek Bieńkowski, który przewodniczył niedzielnej uroczystości w Stężycy.

Przypadający na 16 lipca Dzień Matki Bożej Szkaplerznej, to święto wszystkich, którzy noszą szkaplerz - niezwykłą „szatę Maryi". W 1251 roku Matka Boża ukazała się ówczesnemu przełożonemu zakonu karmelitów św. Szymonowi Stockowi. Zmartwionemu o przyszłość zakonu przekazała kawałek swojej szaty. Otrzymał nazwę szkaplerz. W znaku szkaplerza Maryja obiecała szczęśliwą śmierć i zachowanie od wiecznego potępienia. Oczywiście, pod warunkiem, że ta osoba nosiła szkaplerz w należytym duchu i żyła prawdziwie po chrześcijańsku, zachowała czystość według stanu i modliła się modlitwą Kościoła. Przypomina o tym ks. Bieńkowski. - *Szkaplerz, który nakładamy na naszą pierś ma przypominać, że nasze serce powinno bić dla Boga, dla bliźnich. Przypomina nam, że nieustannie chcemy być w zawierzeniu Bogu* - podkreślił kapłan i przypomina staropolskie przysłowie „Szkaplerz noś, na różańcu proś". - *To w modlitwie różańcowej całkowicie zawierzamy się Bogu, rozważamy całe życie Jezusa Chrystusa* - zaznaczył ks. Marek.

Wielkim orędownikiem szkaplerza był m.in. św. Jan Paweł II. Przyjął go jako ośmioletni chłopiec na górce u Karmelitów w Wadowicach i był mu wierny do końca życia. Papież często wracał w swoich słowach do dnia przyjęcia szkaplerza, podkreślając, że dzięki nabożeństwu do niego otrzymał wiele dobra. Kiedy został postrzelony na Placu Św. Piotra, trzymał sznurki szkaplerza zaciśnięte w dłoni przez całą operację. Jan Paweł II odszedł 2 kwietnia 2005 roku, w pierwszą sobotę miesiąca. Zgodnie z przywilejem sobotnim, został wzięty do Nieba.

Zbigniew Jończyk

Niedzielnym uroczystościom odpustowym przewodniczył ks. Marek Bieńkowski, proboszcz parafii św. Sebastiana w Brzezinach. Podczas uroczystości odpustowych nie mogło zabraknąć Rycerzy Św. Jana Pawła II z parafii w Stężycy. Kilka dni wcześniej świętowali szóstą rocznicę erygowania swojej Chorągwi

Wszyscy zadbali o to, aby procesja odpustowa dobrze się zaprezentowała. Nie zabrakło dziewczynaek sypiących płatki kwiatów przed eucharystycznym Jezusem

W uroczystości odpustowej licznie udział wzięli parafianie ze Stężycy i ich goście

KALENDARZ LITURGICZNY

15 lipca, wtorek
WSPOMNIENIE ŚW. BONAWENTURY, BISKUPA I DOKTORA KOŚCIOŁA
- SPŁONĘŁA BAZYLIKA ŚW. PAWŁA ZA MURAMI W RZYMIE (1823 R.)

16 lipca, środa
WSPOMNIENIE NAJŚWIĘTSZEJ MARYI PANNY Z GÓRY KARMEL
- WYSŁANNIK PAPIEŻA LEONA IX NAŁOŻYŁ EKSKOMUNIKĘ NA PATRIARCHĘ KONSTANTYNOPOLA MICHAŁA I CERULARIUSZA. ROZPOCZĘŁA SIĘ WIELKA SCHIZMA WSCHODNIA ZRYWAJĄCA JEDNOŚĆ KOŚCIOŁÓW ZACHODNIEGO I WSCHODNIEGO (1054 R.)
- SPŁONĘŁA BAZYLIKA JASNOGÓRSKA (1690 R.)

17 lipca, czwartek
PATRON DNIA: ŚW. ALEKSY WYZNAWCA
- POLSKA WZNOWIŁA STOSUNKI DYPLOMATYCZNE ZE STOLICĄ APOSTOLSKĄ (1989 R.)

18 lipca, piątek
WSPOMNIENIE ŚW. SZYMONA Z LIPNICY, PREZBITERA
- ZM. SZYMON Z LIPNICY, ŚWIĘTY (1482 R.)
- PODCZAS I SOBORU WATYKAŃSKIEGO OGŁOSZONO DOGMAT O NIEOMYLNOŚCI PAPIEŻA (1870 R.)

19 lipca, sobota
- ACHILLE RATTI (PÓŹNIEJSZY PAPIEŻ PIUS XI) ZOSTAŁ KARDYNAŁEM (1921 R.)
- PRZED KOŚCIOŁEM ŚW. KRZYŻA W WARSZAWIE PONOWNIE USTAWIONO ODNOWIONĄ FIGURĘ CHRYSTUSA DŹWIGAJĄCEGO KRZYŻ (1945 R.)
- URODZIŁ SIĘ KS. JAN KACZKOWSKI - BIOETYK, ORGANIZATOR I DYREKTOR PUCKIEGO HOSPICJUM PW. ŚW. OJCA PIO (1977 R.)

20 lipca, niedziela
PATRON DNIA: BŁ. CZESŁAW ODROWĄŻ
- PO PRAWIE 6 LATACH POWRÓCIŁ DO KRAJU PRYMAS POLSKI KARD. AUGUST HLOND (1945 R.)

21 lipca, poniedziałek
WSPOMNIENIE ŚW. WAWRZYŃCA Z BRINDISI, PREZBITERA I DOKTORA KOŚCIOŁA ALBO WSPOMNIENIE ŚW. APOLINAREGO, BISKUPA I MĘCZENNIKA
- FUNKCJONARIUSZE SB WYŁAMALI BRAMĘ I PRZEPROWADZILI REWIZJĘ INSTYTUTU PRYMASOWSKIEGO NA JASNEJ GÓRZE (1958 R.)

NA PLACU PRZED REMIZĄ ZNÓW BYŁO I KOLOROWO

Niedzielne popołudnie mieszkańcom Brzezin i okolicy upłynęło pod znakiem dobrej zabawy. Gospodynie z KGW i druhowie z OSP zorganizowali doroczny festyn integracyjny

Atrakcje czekały nie tylko na najmłodszych. Na placu przed świetlicą spotkało się co najmniej cztery pokolenia mieszkańców. Starszym do gustu przypadły występy zespołów na ludową nutę, młodsi jak zwykle najchętniej oblegali dmuchaną zjeżdżalnię. Ale to nie wszystkie atrakcje. Było ich znacznie więcej. Podczas festynu organizatorzy zbierali fundusze na swoją działalność. Każdy, kto skosztował m.in. domowego ciasta, mógł wesprzeć tę inicjatywę. Podobnie było z loterią fantową. Przed publicznością zaprezentowali się młodzi artyści ze szkoły w Rokitni Nowej i doświadczony w scenicznych występach zespół „Kłoczewiacy". Zwieńczeniem niedzielnego wieczoru była zabawa pod chmurką przy muzyce zespołu „Vers".

Zbigniew Jończyk

Festyn rodzinny rozpoczął występ jego organizatorek, czyli KGW Brzeziny

Organizatorzy tradycyjnie przygotowali dla swoich gości loterię fantową. W sumie do wylosowania było 275 nagród. Każdy los wygrywał. Obsługą stoiska z loterią zajęły się Julia Lasek, Julia Szkutnik i Magda Kuropatwa

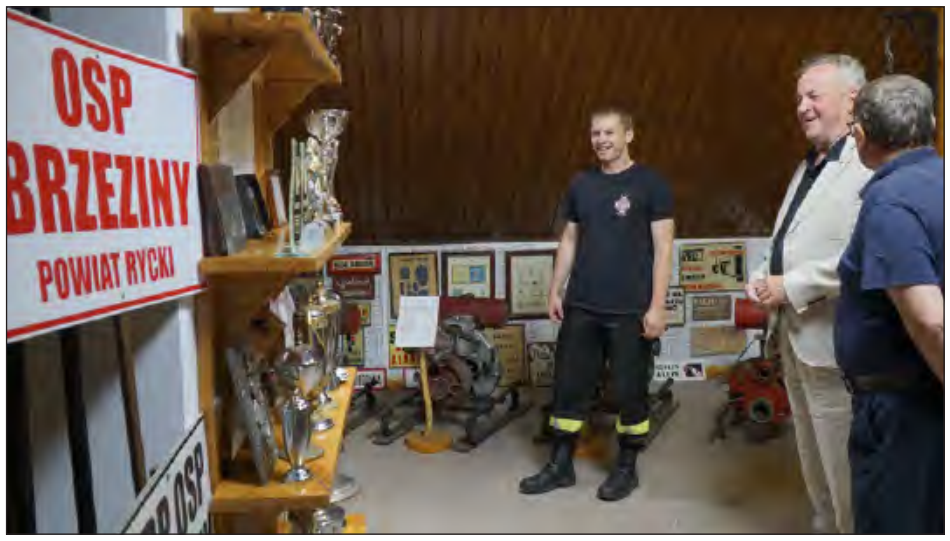

Piknik był dobrą okazją do zwiedzenia Sali Tradycji miejscowej OSP. Z zaproszenia skorzystał m.in. wójt Stężycy Zbigniew Chlaściak, który nie ukrywał podziwu dla tutejszych druhów, którym udało się zebrać już tyle eksponatów, że trzeba było przygotować drugą salę, żeby wszystko pomieścić

Taki festyn to okazja do wspólnego spędzenia czasu w niedzielne popołudnie. Z takiego założenia wyszli też Ewelina i Tomasz Niemirowscy, którzy z czwórką swoich dzieci Mikołajem, Oliwią, Julką i Szymonem festyn rozpoczęli od odwiedzenia budki z lodami

Natan i Nikodem na festyn przyjechali ze swoimi rodzicami Dawidem i Kingą. Nie mogło również zabraknąć babci Marysi

Na gościnne występy do Brzezin przyjechały przedstawicielki KGW Piotrowice

eprasa.pl c175cd66eb

GWARNO

Mariusz Rzążewski, który na akordeonie akompaniował zespołowi „Brzezinki" na festyn zabrał również żonę Wioletę oraz 6-miesięcznego synka Jakuba. Dumnym rodzicom towarzyszyła również babcia Krystyna

Najmłodszym dużo frajdy sprawiło malowanie ozdób na twarzach. Małgosia, Michasia i Alicja zdecydowały się na różowego motylka, a Piotruś na kotwicę wymalowaną na nadgarstku

Niespodziewanie w niedzielne popołudnie w Brzezinach znalazły się Baśka i Staśka. Panie jechały w zupełnie inną stronę Polski, ale pomyliły drogę i ku radości uczestników festynu „wylądowały" na brzezińskiej scenie. Dużą dawkę humoru zaserwowały Teresa Sowińska i Beata Gadecka z KGW w Paprotni

Druhowie z Trzcianek najlepsi

Drużyna OSP Trzcianki wygrała nie tylko konkurencję gminną, ale okazała się również najlepsza w rywalizacji międzygminnej (fot. OSP Trzcianki)

Po trzy drużyny OSP z terenu gminy Nowodwór i Ułęż rywalizowało w zawodach sportowo-pożarniczych. Najlepsi pojadą na zawody powiatowe

W tym roku areną strażackich zmagań stał się stadion w Nowodworze. Drużyny wystartowały w dwóch konkurencjach - sztafeta pożarnicza 7x50 m z przeszkodami oraz ćwiczenie bojowe.

W sztafecie wystartowało po siedmiu zawodników. Każdy z nich miał do przebiegnięcia 50 metrów i każdy z inną przeszkodą, m.in. bieg po równoważni, slalom, czy pokonanie ścianki (1,7 m). Bieg sztafetowy wymaga od zawodników nie tylko szybkości, ale również precyzji. Wystarczy małe potknięcie, chwila nieuwagi któregoś zawodnika, spóźniona reakcja i wynik może okazać się daleki od oczekiwanego.

Najlepiej jeżeli chodzi o gminę Nowodwór z tą konkurencją poradzili sobie druhowie z Trzcianek pokonując druhów z Nowodworu i Zawitały. Ćwiczenie bojowe zakończyło się w takiej samej kolejności i podobnie całe zawody.

Z werwą wystartowali również zawodnicy drużyn OSP z terenu gminy Ułęż. Po pierwszej konkurencji na pierwszym miejscu uplasowali się druhowie z Sobieszyna. Różnica w punktach do drugiej OSP Ułęż nie była jednak duża i wszystko mogło się jeszcze rozstrzygnąć w ćwiczeniu bojowym. Ale i tu druhowie z Sobieszyna, okazali się najlepsi, wyprzedzając swoich głównych konkurentów z Ułęża o 5 sekund. To trzecie z rzędu zwycięstwo sobieszyńskich druhów w swojej gminie.

Po podliczeniu punktów drużyn z obydwu gmin okazało się, że w rywalizacji międzygminnej najlepiej wypadli druhowie z OSP Trzcianki z gminy Nowodwór. Pozostałe dwa miejsca na podium zajęły drużyny również z tej gminy.

Zbigniew Jończyk

W konkurencjach strażackich oprócz szybkości bardzo ważna jest także precyzja oraz poprawne wykonanie zadania nad czym czuwają sędziowie zawodów (fot. OSP Zawitała)

Druhowie z Sobieszyna trzeci rok z rzędu okazali się najlepsi w swojej gminie (fot. OSP Sobieszyn)

WYNIKI

Gmina Ułęż

Sztafeta 7x50
1. Sobieszyn - 74,60
2. Ułęż - 77,97
3. Białki Dolne - 101,97

Ćwiczenie bojowe
1. Sobieszyn - 62,90
2. Ułęż - 67,94
3. Białki Dolne - 78,84

Klasyfikacja generalna
1. Sobieszyn - 137,50
2. Ułęż - 145,91
3. Białki Dolne - 180,81

Gmina Nowodwór

Sztafeta 7x50
1. Trzcianki - 64,35
2. Nowodwór - 71,69
3. Zawitała - 72,81

Ćwiczenie bojowe
1. Trzcianki - 44,41
2. Nowodwór - 54,06
3. Zawitała - 54,41

Klasyfikacja generalna
1. Trzcianki - 108,76
2. Nowodwór - 125,75
3. Zawitała - 127,22

Klasyfikacja międzygminna
1. Trzcianki - 108,76
2. Nowodwór - 125,75
3. Zawitała - 127,22
4. Sobieszyn - 137,50
5. Ułęż - 145,91
6. Białki Dolne - 180,81

egzemplarz prasowy

„ŚNIEŻKA” NA POWITANIE LATA

Na życie pięknej królewny dybie zła macocha-czarownica, zazdrosna o jej urodę. Podaje jej zatrute jabłko

Młodzi adepci sztuki wystawili spektakl „Królewna Śnieżka” dla swoich kolegów

Uczniowie z Białek Dolnych zachwycili szkolną publiczność spektaklem „Królewna Śnieżka”

Członkowie Koła Polonistyczno-Teatralnego ze Szkoły Podstawowej w Białkach Dolnych mają za sobą pracowity i pełen wrażeń okres. Młodzi adepci sztuki nie tylko wystawili spektakl „Królewna Śnieżka” dla swoich kolegów, ale także odbyli inspirującą wycieczkę do profesjonalnego teatru w Lublinie. Oba wydarzenia zrealizowano w ramach unijnego projektu „Rozwój Kompetencji w Gminie Ułęż”.

Na zakończenie roku szkolnego młodzi aktorzy z Białek Dolnych przygotowali przedstawienie oparte na jednej z najsłynniejszych baśni braci Grimm. Widzami spektaklu byli najmłodsi uczniowie z oddziału przedszkolnego oraz klas 1-3, którzy z zapartym tchem śledzili losy pięknej Śnieżki, złej macochy i siedmiu krasnoludków.

Przedstawienie zachwyciło bajkowymi kostiumami i piękną scenografią, a mali aktorzy perfekcyjnie wcielili się w swoje role, dostarczając widowni wielu emocji. Urody spektaklowi dodał profesjonalny sprzęt - kurtyna teatralna i mikrofony - który został zakupiony dzięki środkom z unijnego projektu. Publiczność nagrodziła występ gromkimi brawami, a historia o Śnieżce stała się cenną lekcją o pomaganiu innym i byciu ostrożnym wobec nieznajomych.

To jednak nie koniec teatralnych przygód koła. Uczniowie odwiedzili Teatr im. Juliusza Osterwy w Lublinie. Tam obejrzeli spektakl „Niewiarygodna historia Małej S.”, a następnie wzięli udział w wycieczce za kulisy. Mogli zajrzeć do miejsc, gdzie na co dzień rodzi się magia teatru - pracowni scenograficznej, aktorskich garderób czy sali prób.

Przewodnikiem po tym fascynującym świecie był Wojciech Dobrowolski, aktor i pedagog, który z pasją opowiadał o teatralnych tradycjach i anegdotach. - *Teatr to nie tylko scena i światła. To świat pełen ludzi, emocji i niepowtarzalnej energii. I właśnie ten świat chcę pokazać dzieciom* - mówił Dobrowolski.

Wycieczka do Lublina zakończyła się spacerem po Starym Mieście, podczas którego uczniowie zobaczyli m.in. dziedziniec Zamku Lubelskiego oraz Archikatedrę.

Źródło i fot. FB/UG Ułęż

Śnieżka znajduje w lesie domek, należący do krasnoludków i zamieszkuje z nimi

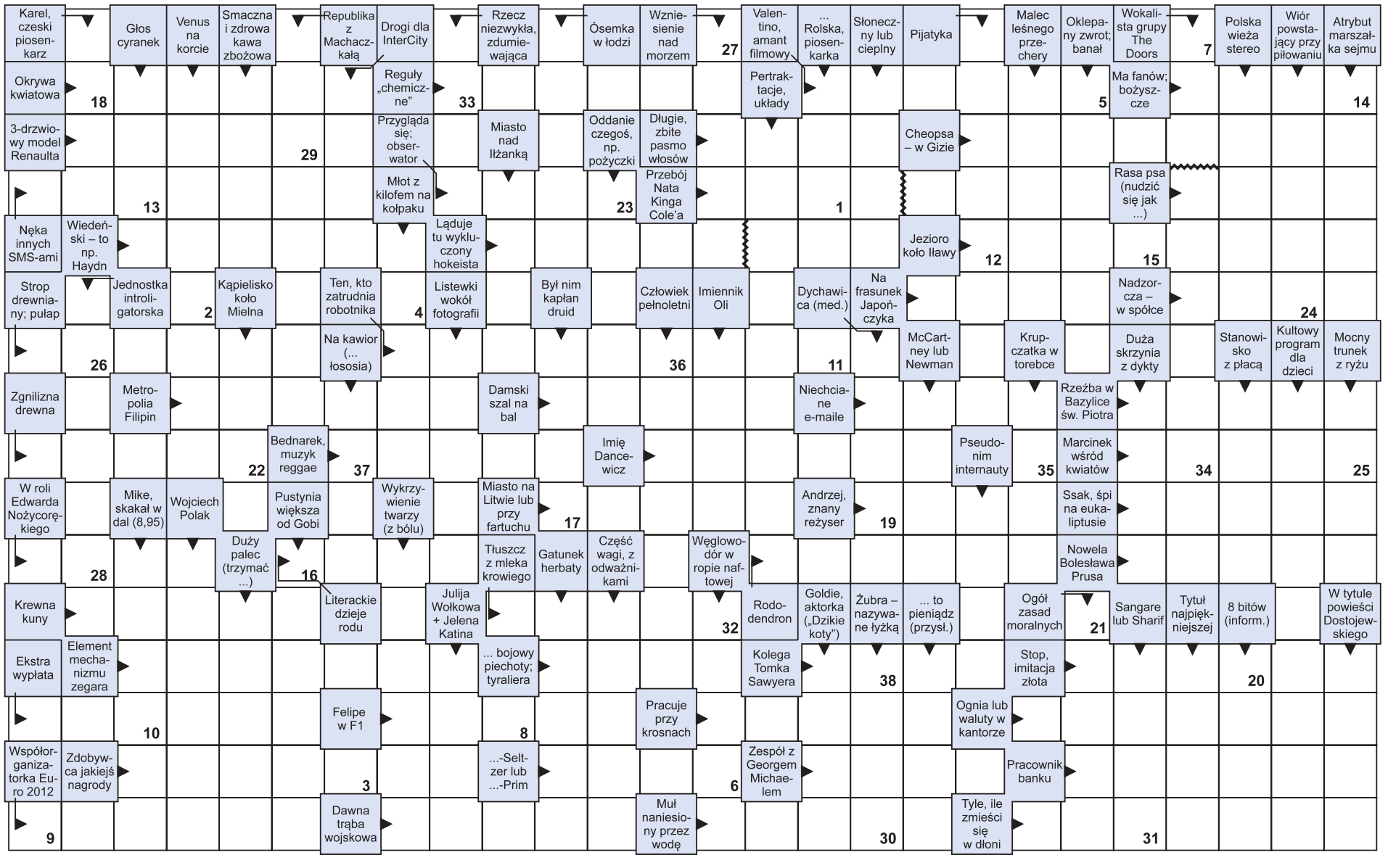

Litery z pól ponumerowanych od 1 do 38 utworzą rozwiązanie - aforyzm Piotra Szreniawskiego.

1	2	3	4	5	6	7	8	9	10	11	12	13	14	15	16	17	18	19	20	21	22	23	24	25	26	27	28	29	30	31	32	33	34	35	36	37	38

eprasa.pl c173cd66eb

DODAJ SWOJE OGŁOSZENIE

Jak zamieścić ogłoszenie drobne w gazecie? Wybierz jeden ze sposobów.

SMS

Wyślij SMS z treścią ogłoszenia (maksymalnie 160 znaków), pod nr **74550** zaczynając od skrótu **TGO.** Przykład: TGO.oddam szczeniaki w dobre ręce.
Podaj miejscowość oraz numer telefonu kontaktowego. Koszt SMS-a wynosi 4,92 zł z VAT.
Ogłoszenie ukaże się w kolejnym wydaniu gazety.
Serwis funkcjonuje we współpracy z firmą Bild Presse z siedzibą w Łodzi.

KUPON

Napisz treść ogłoszenia na wyciętym z gazety, ważnym kuponie i dostarcz go do redakcji lub wrzuć do skrzynki kontaktowej gazety. Możesz także wysłać go pocztą.
Ogłoszenie jest bezpłatne i ukaże się w kolejnym wydaniu gazety.

REDAKCJA

Przyjdź do redakcji i podaj treść ogłoszenia. Cena za jedną emisję wynosi 5,00 zł z VAT.

Ogłoszenie dostarczone do piątku w godzinach pracy sekretariatu ukaże się w najbliższym wtorkowym wydaniu. W przypadku wysłania kuponu pocztą lub wrzucenia do skrzynki kontaktowej o terminie publikacji decyduje data dotarcia kuponu do redakcji.
Redakcja zastrzega sobie prawo ingerencji w treść ogłoszenia w przypadku, gdy podana kategoria jest niezgodna z treścią ogłoszenia, lub gdy treść ogłoszenia zawiera błędy ortograficzne lub stylistyczne.

Redakcja nie odpowiada za treść ogłoszeń.

UWAGA!
JEDEN KUPON = JEDNA OFERTA

Pamiętaj, że w jednym ogłoszeniu można podać tylko jedną ofertę sprzedaży, kupna, czynności. W przypadku, gdy w ogłoszeniu będzie więcej ofert, opublikowana zostanie pierwsza w kolejności.

Przykład: z ogłoszenia „Sprzedam kosiarkę rotacyjną, meble kuchenne, rower górski..." opublikowana zostanie oferta sprzedaży kosiarki rotacyjnej. Pozostałe dwie rzeczy należy podać w kolejnych ogłoszeniach.

OGŁOSZENIA

MIESZKANIE SPRZEDAM

MIESZKANIE 52 m2, po remoncie, w Garwolinie Romanówka. Tel: 664 504 786

MIESZKANIE 46m2, umeblowane, do zamieszkania od zaraz. Ryki, ul. Kościuszki. Cena do uzgodnienia. Tel: 530 070 376

MIESZKANIE pow. 44 mkw Ryki ul. Wylot, zabudowa szeregowa, piętrowe, na dole kuchnia i łazienka, na górze przestronny pokój, stan do zamieszkania nie wymaga remontu, ogrzewanie gazowe, okna pcv, dodatkowo piwnica. Cena 170.000 zł. Tel. 608 728 601.

MIESZKANIE bezpośrednio sprzedam. znajdujące się na wysokim parterze, o powierzchni 56 m2 w Trąbkach. Mieszkanie składa się z trzech pokoi, kuchni, przedpokoju, łazienki i wc oraz piwnicy. 335 000 zł. Tel. 728 144 543

LOKAL SPRZEDAM

STOLARNIA w Korytnicy, plac 8000 mkw, 2 hale po 300 mkw, dom 80 mkw. Suszarnia do drewna 50, maszyny do drewna, szlifierka szerokotaśmowa, długotaśmowa , do kantów do ostrzenia noży strugarskich, piła formatowa, dwupiła formatowa, wielopola trzystronna prasa 130x330cm do schodów 100x300cm. strugarka 4 stronna weinig ploter cnc 100x200cm, dłutarka, maszyny do parkietu, trak do drewna. Tel. 603 673 777.

LOKAL KUPIĘ

GARAŻ murowany. Garwolin, Al. Legionów. Tel: 723 497 796

KUPIĘ garaż. na os. Stacyjna, Garwolin. Tel: 730 359 269

DO WYNAJĘCIA POSIADAM

POMIESZCZENIE garażowe 18x8m na działce 3000m2. Głosków. Tel: 509 127 518

KAWALERKA 39 m2, na parterze, ogrzewanie gazowe, okna na południowy zachód, przedpokój ma dużą szafę, kuchnia umeblowana, pokój do własnego wyposażenia, piwnica. Garwolin. 1600 zł + zużycia. Tel: 506 518 298

KAWALERKA 20m2, umeblowana, wyposażona w potrzebne sprzęty, bezpłatny parking. Garwolin, ul. Kościuszki. Tel: 509 818 490

MIESZKANIE 45 m2, 2 pokoje, kuchnia, łazienka, czynszowe, stare budownictwo, stan bdb, umeblowane, większość sprzętów agd, pierwsze piętro, wszędzie blisko szkoły, przedszkola, sklepy, parking pod domem, dodatkowo opłaty za czynsz, energię, TV. Garwolin, ul. Korczaka. 2000 zł. Tel: 505 562 056

LOKAL z przeznaczeniem na cele handlowo - usługowe, pow. 140m2, centralne ogrzewanie gazowe, osprzęt sanitarny i elektryczny. Żelechów, ul. Długa. Tel: 692 495 390 / 728 324 629

MIESZKANIE w cichej okolicy Garwolina, na spokojnym osiedlu, 3 pokoje wraz z kuchnią z salonem oraz łazienką. atutem jest duży taras, mieszkanie na parterze, komórka lokatorska oraz miejsce parkingowe. Tel: 502 688 207

MIESZKANIE 2 pokojowe w bloku, os. Wiślana w Dęblinie, umeblowane, gotowe do zamieszkania. Tel. 886 675 989.

DZIAŁKA POLE SPRZEDAM

DZIAŁKI budowlane, dwie, uzbrojone, po 1600 m2. Wola Rębkowska, Zacisze. Cena do negocjacji. Tel: 720 915 815

SIEDLISKO w Woli Rębkowskiej o pow. 4200m2,

KUPON NA BEZPŁATNE OGŁOSZENIE DROBNE

*PROSIMY WYPEŁNIĆ CZYTELNIE DRUKOWANYMI LITERAMI

TREŚĆ OGŁOSZENIA: .....

.....

.....

MIEJSCOWOŚĆ: .....

CENA: .....

TELEFON KONTAKTOWY: .....

TWÓJ Głos

KUPON WAŻNY DO 25 lipca

eprasa.pl c175cd66eb

P.P.H.U. DALEX
USŁUGI ZIEMNE
www.dalex-robotyziemne.ngb.pl
- wykopy, niwelacje, plantowanie
- załadunki, rozładunki
- transport wywrotkami
- usługi minikoparką, koparko-ładowarką i koparką
- sprzedaż piachu, żwiru
KRUSZYWO BETONOWE

P.P.H.U. DALEX
OGRODZENIA
- betonowe i panelowe
- słupki, podmurówki do siatek i paneli
- produkcja sprzedaż montaż
- furtki i bramy panelowe
SZAMBA KOMPLEKSOWO
kręgi przepusty i inne
wyroby betonowe
www.dalex-robotyziemne.ngb.pl
Ryki, Kazimierzyn 2
tel. 606 212 049

USŁUGI ZIEMNE
KOPARKĄ KOŁOWĄ I MINIKOPARKĄ
ODŚNIEŻANIE dojazdów, posesji, parkingów
TRANSPORT 20-30 T żwir, piach, kruszywa i inne
JARKOP Jarosław Dembek
Czernic 38, 08-550 Kłoczew
tel. 721 094 302

SKUP ZŁOMU
AUTOROMANO
ATRAKCYJNE CENY, ŁATWY DOJAZD
Dęblin, ul. Kocka 179 (PRZY STACJI LOTOS)
573 779 889

TARTAK
DREWNOHURT
- drewno budowlane
- więźby dachowe
- krokwie, deski, łaty, kantówki
- trociny, obrzyny tartaczne
- drewno opałowe do pieców C.O. i kominków sosna, brzoza, dąb, grab i inne w wałku i rąbane
- deska elewacyjna, podbitka
- boazeria, deska tarasowa
- Kupno dęba na pniu
- stęple budowlane
REGAMET
SPRZEDAŻ NOWOCZESNYCH POKRYĆ DACHOWYCH
WYCEŃ BEZPŁATNIE DREWNO NA SWÓJ DACH U PRODUCENTA
Nowodwór 102A
drewnohurt1@wp.pl
790 219 819

HURTOWNIA SPOŻYWCZA
Maria Pawlak u Helenki
Oferujemy:
- mrożonki, flaki,
- świeży drób,
- wędliny, konserwy,
- napoje, słodycze,
- lody
- konserwy rybne
BARDZO DUŻY WYBÓR RYB i ŚLEDZI
OBSŁUGUJEMY CHRZCINY, KOMUNIE IMPREZY OKOLICZNOŚCIOWE
ryby mrożone, wędzone, smażone i śledzie
RYKI, ul. Żytnia 10 (za budynkiem OSI)
81 8652 103
Zapraszamy: Pn-Pt 7.00-17.00 Sob 7.00-15.00

OKRĘGOWA STACJA KONTROLI POJAZDÓW
Włodzimierz Lesisz
- MECHANIKA POJAZDOWA
- SKLEP MOTORYZACYJNY
- STACJA PALIW
Pełny zakres badań technicznych
08-530 Dęblin, ul. Szpitalna 2
kom. 506 17 00 95, tel. 81 88 01 920

ALMAR trans
- KRUSZYWA DROGOWE
- PIASEK-ŻWIR-POSPÓŁKA
- WAPNO NAWOZOWE
- KAMIEŃ OGRODOWY
- PIASEK DO MIXOKRETA
- OTOCZAKI
KŁOCZEW
tel. 502 215 457

USŁUGI REMONTOWO BUDOWLANE
Michał Prządka
PERFEKT-BUD
- remonty i wykończenia wnętrz
- adaptacje poddaszy
- układanie glazury, terakoty i gresu
- malowanie, szpachlowanie
- zabudowy z płyt G-K
- sufity podwieszane
- montaż drzwi i parapetów
- docieplenia budynków
- malowanie elewacji i wiele innych
Czernic 171, 08-550 Kłoczew
e-mail: perfekt-bud0404@wp.pl
669-319-899
663-359-509

na działce znajduje się budynek mieszkalny, drewniany z bali, zdrowy, kryty blachą, do remontu, budynek gospodarczy i garaż murowany. Cena do uzgodnienia. Tel: 720 915 815

DZIAŁKA budowlana w Rykach, 1425 mkw, przy ulicy Myśliwskiej, wszystkie media, cena do zug. Tel. 602 408 921.

3 DZIAŁKI rolne: działka 1: 0.4506 ha 4 zł/m 18 024 zł; działka 2: 0.4139 ha 4 zł/m 16 556 zł; działka 3: 0.6709 ha 3 zł/m 20 127 zł. Powiat: rycki, gmina: Ułęż, obręb: Korzeniów. Tel: 601 085 597

DZIAŁKA budowlana z siedliskiem o łącznej powierzchni 1710 m2 przy ulicy Macieja Rataja w Garwolinie. Wszystkie media doprowadzone do działki: gaz, woda, kanalizacja, światło. Cena 769 tys. Tel: 608 522 606

GRUNTY rolne w m. Wygranka o pw. 28.648 mkw . cena do uzg. Tel. 606 260 061.

GRUNTY rolne w m. Wygranka o pow. 24.166 mkw . Cena do uzg. Tel. 606 260 061.

LAS pow. 2,8 ha miejscowość Kruszyna. Tel. 607 607 700.

DZIAŁKA rolna w Swatach pow. 1,93 ha, Działka budowlana w Dęblinie o pow. 775 mkw. Cena 190.000 zł do neg. Tel. 609 975 353.

DZIAŁKA budowlana 1200m2 w kwadracie, ogrodzona, mpzp, media, cicha spokojna okolica, blisko sklep, szkoła, stacja PKP. Tel: 500 072 312

DZIAŁKA o pow. 0,5 ha. Kłoczew. Tel. 785 668 798.

DZIAŁKA POLE
KUPIĘ

DZIAŁKI, pola i gospodarstwa. Sobolew. Tel: 609 266 194

SAMOCHÓD
SPRZEDAM

CITROEN C5 1.8 benzyna 2010r. stan bdb, 149 tys. el. szyby, lusterka, doświetlenie zakrętów, drugi komplet kół, czarny, cena 16.900 zł. Ryki. Tel. 661 261 114.

FIAT doblo, r. 2008, poj. 1,3, multijet.Garwolin. Cena do uzg. Tel: 505 817 342

FIAT Palio Weekend 1.2i, 73km, 2002r., 232 tys. km przebiegu. 3 800 zł. Tel: 501 060 404

FORD C MAX 1.6 TDI prod. 2011r. cena do uzg. Ryki. Tel. 605 153 223.

FORD Focus MK2 kombi, silnik 1.8 TDCI 116KM, prod. 2008r. kolor granatowy, przebieg 271 tys. km. wersja wyposażeniowa Gold X, garażowany, cena do uzg. Tel. 534 648 720.

GOLF III rocznik 1997r. przebieg 215 tys.km. silnik 1.8 benzyna, stan kolekcjonerski - zadbany, zero rdzy. Cena do uzg. Tel. 535 393 938.

HYUNDAI ELANTRA GLS 1.8 benzyna +gaz, 150KM 2011r. 99400 automat 6 biegów, beżowy metalik, immo, keyless, start-stop, szyberdach, jasna skóra, CZ, EWK, ABS, ESP, tempomat, el. lusterka 4x el. szyby, 4x podgrzewane fotele, klima 2-strefowa, wielofunkcyjna kierownica i inne, hak holowniczy, (ewent. przyczepka), aktualny przegląd i ubezpieczenie. Cena 41.500 zł. Moszczanka. Tel. 795 862 073.

HYUNDAI i20, poj. 1.2 benzyna, 2021r. 22 tys.km przebiegu, stan idealny, kolor biały. Garwolin. Faktura +vat, cena do uzgodnienia. Tel: 502 269 548

LANCIA YPSILON 1.4 2006 mały przebieg 94 tys.km. kolor bordowy, klimatyzacja, bogate wyposażenie, bezwypadkowy, serwisowany, rejestracja do 28.06.2026r. stan dobry, zadbany, cena do uzg. Ryki. Tel. 500 042 910 lub 500 042 912.

RENAULT CLIO IV B+G combi, prod. 2014/2015 przebieg 148 tys.km. silnik 1149cm3 54kW, butla lpg do 2035r. opony wielosezonowe, bezwypadkowy, salon Polska, bogata wersja wyposażenia, cena 27.500 zł. Tel. 787 380 145.

TOYOTA CHR hybrid selection, pierwszy właściciel, rejestracja 25.01.2029, serwisowany w ASO, bezwypadkowy, jest to model selction (full opcja), system stabilizacji ABS/ESC/VSM, elektrycznie lusterka, podgrzewane siedzenia przednie. Tel: 609 817 015

TOYOTA COROLLA e12 2002r. 2.0 D40 110 K diesel, klimatyzacja, hak, kamera cofania, podłokietnik, dodatkowo komplet opon zimowych, 3 drzwiowy, cena 5.900 zł do neg. Stryj. Tel. 785 927 885.

VW caddy 1.9 sdi, ciężarowy, 2003r. plus koła zimowe, 23 473 km przebiegu. Cena do uzgodnienia. Tel: 513 980 332

MOTOCYKL
KUPIĘ

MOTOCYKLE - Motorynka, Simson, WSK, MZ i podobne, stan bez znaczenia. Cena do 8.000 zł. Tel. 514 633 149.

MOTO RÓŻNE
SPRZEDAM

OPONY letnie 195x55 R16 H, niezniszczone, stan bardzo dobry. Cena 150 zł/komplet. Tel. 787 380 145.

MASZYNY ROLNICZE
SPRZEDAM

KULTYWATOR o szer. 2,3 m dwuskibowy , widły do palet na podnośnik do ciągnika. Tel. 507 114 046.

CIĄGNIK rolniczy T25 prod. 1981r. ubezpieczenie do 12.2025r. przegląd 12.2026r. przebieg 5241 mtg, cena 10.000 zł do neg. Tel. 664 460 047.

OPRYSKIWACZE - 400 litr, lance 12m oraz 800 litr i lance 12 m. Stan bdb. Tel.

eprasa.pl c175cd66eb

PRYWATNY GABINET
DERMATOLOGICZNY
Ryki, ul. Sienkiewicza 12
Barbara BOJAR
Przyjmuje w piątki, godz. 11 -15. Rejestracja telefoniczna codziennie.
tel. 602 305 421

GABINET STOMATOLOGICZNY
DENTICA
lek. dent. Agnieszka Barańska
WAKACYJNA PROMOCJA !
Zadbaj o swój uśmiech już dziś
i umów się na bezpłatny przegląd.
Promocja tylko do końca sierpnia.
Dla pierwszych 30 pacjentów zabieg higienizacji w specjalnej cenie!
Dęblin ul. Rynek 2
tel. 730-858-700

CENTRUM STOMATOLOGICZNE
LUXDENT
Ryki, ul. K. Wojtyły 3
I piętro, nad MediVitą
lek. dent.
Sławomir KONCEWICZ
tel. 534 260 870
• leczenie próchnicy
• stomatologia estetyczna
• odbudowa zębów
• chirurgia
• protetyka
• profilaktyka
• stomatologia dziecięca
• RTG: pantomogram, zdjęcia zębowe
Rejestracja telefoniczna
prowadzona jest przez 7 dni w tygodniu

GABINET NEUROLOGICZNY
lek. neurolog
Mirosław LORENC
Ryki, ul. Żytnia 8 (budynek OSI) – czwartek 15 – 17
rejestracja – 601 445 807
INNE TERMINY PO UZGODNIENIU TELEFONICZNYM
nagłe przypadki – ✆601 445 807

CENTRUM REHABILITACJI
ELTERMED
Rehabilitacja niemowląt, dzieci i dorosłych
530 398 390
ul. 28 Pułku Artylerii Lekkiej 7A, Zajezierze

SANMED
Specjalistyczne Centrum Medyczne SANMED
STOMATOLOGIA
Więcej informacji pod numerami telefonu oraz osobiście w rejestracji
535 202 010 lub 81 865 12 27
Placówka znajduje się w pawilonie handlowym „MERKURY"
ul. Słowackiego 4/5C

511 079 554.

KOSIARKA rotacyjna Famarol Słupsk, 165 cm koszenia, cała w oryginale, stan bdb. Tel: 511 079 554

BRONA talerzowa firmy Famarol Słupsk, na 20 talery, 4 wałki po 5 talerzy, stan bdb, cena do uzg. Tel. 511 079 554.

KOPACZKA ciągnikowa 2-rzędowa, cen Tel. 511 079 554.

WÓZ co ciągnikach, na kołach, stan bardzo dobry. Ryki. Tel. 693 646 616.

BRONY 5 i pługi 2. Sierskowola. Tel. 531 868 784.

PRZYCZEPA wywrotka, sprzedam okazyjnie, Stan dobry. Cena do uzg. Okolice Garwolina Tel. 505 817 342

KOMBAJN zbożowy - Deutz-Fahr 3570, klimatyzacja, cofanie gardzieli. CLASS Kosmos 2,50 cięcia kosy. Okolice Ryk. Tel. 515 393 555.

SPRZĘT rolniczy - likwidacja gospodarstwa, kosiarka rotacyjna itp. Cena do uzg. Ryki. Tel. 604 924 765.

PRZYCZEPA wywrotka, ładowność 5t, stan dobry. Okolice Garwolina. Cena do uzgodnienia. Tel: 503 364 585

PRZYCZEPA sztywna, ładowność 5t, dwuosiowa, stan dobry. Okolice Garwolina. Cena do uzgodnienia. Tel: 503 364 585

KOSIARKA sadownicza produkcji węgierskiej, szer. 3.2m, stan dobry. Okolice Garwolina. Cena do uzgodnienia. Tel: 503 364 585

KOMBAJN zbożowy john deere 960, kabina, sieczkarnia, heder 4,20m. Garwolin. 26 000 zł. Tel: 784 412 244

KOMBAJN zbożowy class merkator 75, silnik mercedesa, szer. koszenia 420 cm, stan dobry, 2400 mth. Wola Korycka Górna. Cena do uzgodnienia. Tel: 600 742 545

PRZYCZEPY wywrotki 5 i 8t, stan bdb, jednoosiowe. Chotynia. Cena do uzgodnienia. Tel: 600 942 748

GRABIARKI 3,5 m grabienia. Gończyce. Cena do uzgodnienia. Tel: 600 942 748

TALERZÓWKA 2x8, stan bdb. Tel: 506 668 445

TALERZÓWKA 2x7, stan bdb. Tel: 506 668 445

TALERZÓWKA 2x9, stan bdb. Tel: 506 668 445

TALERZÓWKA 3.15m, stan bdb. Tel: 506 668 445

ROZRZUTNIK do obornika, sprawny. 2 800 zł. Tel: 506 668 445

PRZYCZEPA samozbierająca sip. Tel: 506 668 445

OŚ od przyczepy samozbierającej. Tel: 506 668 445

ZGRABIARKA słoneczko, 5 gwiazdowa. Tel: 506 668 445

SIEWNIK zbożowy poznaniak Romasz, stan bdb. Tel: 506 668 445

ROZSIEWACZ nawozu, lejek. 400 zł. Tel: 506 668 445

PŁUG 2 i 3 skibowy unia grudziądz. Tel: 506 668 445

CIĄGNIK t-25A, 1986r. z kabiną, garażowany. Okolice Garwolina. 18 500 zł. Tel: 664 939 148

ROZSIEWACZ motyl do nawozu, wapna na taśmę, nowa taśma, nowe paski, wszystko sprawne, stan bdb. Tel: 505 900 999

AGREGAT 3.0m, wałki podwójne, wąski ząb, mało używany, stan bdb. Tel: 505 900 999

WYCIĄG szynowy na 14 stanowisk i 8m na zewnątrz, z przekładnią i silnikiem. Okolice Gończyc. Tel: 506 584 594

KULTYWATOR 1,8 / 2,1 / 2,4 / z wałkiem. Rozdrabniacz sadowniczy 1,6 z wałkiem. Siewnik Meprozet 23 leje fabryczny z grabkami. Tel. 570 530 800.

BRONY 3/5 polowe, Agregat przedsiewny 2,1. Pielacz 3/5 rzędowy. Talerzówka 1,8. Pługi 2/3/4 skibowe małe. Zgrabiarka 4 słoneczko, Kopaczka. Tel. 570 530 800.

PRZYCZEPA wywrotka D47 wywrot na s str, nadstawki metalowe, zarejestrowana, zaczep z tyłu, opony 11,5 / 80 - 15,3 faktura vat, od rolnika, cena 19.900 zł. Przykwa. Tel. 663 855 914.

MASZYNY - KULTYWATOR Grudziądzki 3m 20 zębów. PŁUG Grudziądzki 5 skibowy podorywkowy. Ryki. Tel. 606 362 739.

PALECIAK do tura na euro ramce szer. 120cm, widły 120cm, nowy. Ryki. Tel. 606 362 739.

MASZYNY ROLNICZE
KUPIĘ

MASZYNY rolnicze, sprawne oraz do remontu. Tel: 505 900 999

MASZYNY URZĄDZENIA
SPRZEDAM

SPRĘŻARKA polska, dwucylindrowa, duży zbiornik, silnik 2,2 kW, stan bdb, tanio. Ryki. Tel. 691 977 061.

SPRĘŻARKA 3-tłokowa wrocław, zbiornik 180 litrów. Cena do uzgodnienia. Tel: 605 454 369

GRILL 60 x 40 cm, solidnie zrobiony z nierdzewnej stali. Cena do uzgodnienia. Okolice Kłoczewa, Tel: 531 184 972

ŁUPARKA hydrauliczna do drzewa 8T nacisku, silnik 3,5 kW, oraz sprzęt rolniczy, Ryki. Tel. 604 924 765.

SILNIK elektryczny 5,5 / 7,5 kW, na 1400 obr/min. z wyłącznikiem, polski Indukta, stan idealny, cena do uzg. Ryki. Tel. 663 238 782.

SKLEP RYBNY
GOSPODARSTWO RYBACKIE KOCK
• ryby żywe
• ryby mrożone
• przetwory rybne
ul. Szkolna 3
08-500 Ryki
tel. 882 622 081

MARTYNK Sp. z o.o.
POSADZKI MIXOKRETEM
TYNKI TRADYCYJNE
DOCIEPLENIA BUDYNKÓW
Realizujemy prace w programie czyste powietrze zdrowy wybór
✆ 604 566 208
08-550 Kłoczew, Sosnówka 23

STUDNIE
Mirosław Izdebski
Dąbrówka Stany 74
✓STUDNIE WIERCONE
✓POMPY CIEPŁA
✓DESZCZOWNIE
✓ODWODNIENIA
✆ 608 046 239
✆ 504 320 592

MAKLESZ
• wykopy, zasypy, plantowanie
• transport piachu, żwiru, pospółki, ziemi ogrodowej
• transport 20-30 ton
• piasek kwarcowy
• kruszywo betonowe, drogowe i ozdobne
• układanie kostki brukowej
• zamiatanie dróg i parkingów
WAGA 60 ton
08-500 Ryki, ul. Swatowska 20
tel. 602 284 292, 698 642 151

SILNIKI elektryczne 2 KW, 3 KW, 4 KW, 5,5 KW i większe. Tel. 603 346 594.

PRODUKTY I PŁODY ROLNE
SPRZEDAM

SIANO belot 120x120, pierwszy pokos tego roku. SŁOMA z 6 hektarów z pszenżyta i z żyta. Okolice Ryk. Tel. 785 450 297.

ZIEMNIAKI młode, cena 1,50 zł/kg. Potok k/Ryk. Tel. 607 525 408.

PSZENICA , pszenżyto, owies, jęczmień, mieszanka. Ownia. Tel. 604 154 734.

ZBOŻE ze słomą na pniu do skoszenia, żyto pszenżyto owies 5ha. Tel. 514 111 186.

JĘCZMIEŃ OZ dwurzędowy Bianca, wielorzędowy midnight, rok po centrali, na siew lub paszę, cena 900 zł/t luz lub bigbag; 1000 zł/t worki 50kg. Przykwa. Tel. 663 855 914.

PORZECZKA CZERWONA owoce z plantacji ekologicznej, bez ochrony chemicznej i nawożenia sztucznego, cena 7 zł/lkg, samozbiór 4 ł/kg. Moszczanka. Tel. 795 862 073.

PORZECZKA czarna i czerwona, zrywana ręcznie na zamówienie, cena do uzg. Ryki. Tel. 605 340 777.

PRODUKTY I PŁODY ROLNE
KUPIĘ

KOMBAJN ziemniaczany bolko, anna, karlik lub kopaczkę dwurzędową w bdb stanie. Tel: 579 806 988

OPAŁ
SPRZEDAM

PELLET drzewny sosnowy olczyk z certyfikatem ENA1. 1260 zł/t. Tel: 503 763 553

WĘGIEL z najlepszych polskich kopalni. Od 1400 zł/t. Tel: 503 763 553

MEBLE
SPRZEDAM

WERSALKA stan b. dobry, po rozłożeniu 200cm na 140cm, mało używana, cena 300 zł.. BIURKO stan b. dobry, wys. 75cm, gł. 50,5cm szer. 121cm, grubość blatu 35mm, cena 300 zł. Ryki. Tel. 663 952 440.

STOŁY, krzesła, komody, fotele, wersalki. Możliwy transport. Cena do uzgodnienia. Ryki. Tel. 662271795.

BUDOWLANE
SPRZEDAM

PŁYTA brukowa Bruk Bet Novator Solo 80x80, perła srebrno-stalowa, Ilość: 10 palet, 51,2 m2. Tel: 783 524 337

OFERUJEMY: - okna PCV, - drzwi zewnętrzne, - bramy garażowe, - drzwi stalowe, - rolety, - plisy, - moskitiery, - parapety wew. i zew. Najwyższa jakość w najniższej cenie. Garwolin Kościuszki 48B. Tel. 513 307 104.

OKNO balkonowe, plastikowe 3-skrzydłowe, 2-szybowe, skrzydła otwierane, białe, wym. 2.60 x 2.20m, OKNO plastikowe, białe, 2-skrzydłowe, 2-szybowe, wym. 1.76 x 1.45m 3 szt. . OKNO plastikowe 176x145 białe z demontażu 2 szybowe, 3 SZT. Cena do uzg. Tel: 606 141 210

KALORYFERY Purmo nieużywane, cena do uzg. Tel. 607 607 700.

LISTWA przypodłogowa dąb. Cena 10 zl/mb. Tel. 607 607 700.

PARKIET jesion 50x250x22 mm, cena 70 zł+vat. Tel. 607 607 700 .

DESKA podłogowa, tarasowa, elewacyjna, cena 64 zł + vat m.kw. Tel. 607 607 700.

SCHODY dębowe, jesionowe, cena 100 zł/mb + vat. Tel. 607 607 700.

PROFIL 20x20x1,2mm tanio 3,50 zł/mb. Ryki Stawex. Tel. 502 375 285, 888 302 303.

PROFIL 50x50x1,2mm cena 9 zł/mb. Maciejowice Stawex. Tel. 888 302 303, 486145069.

PROFIL 60x40x2 czarny , cena 11 zł/mb. Ryki Stawex. Tel. 888 302 303, 502 375 285.

WYPRZEDAŻ BLACH czarnych różne grubości i długości, cena 3 zł/kg. Ryki Stawex. Tel. 502 375 285, 888 302 303.

BLACHA na rozrzutniki 3mm 2x6 docinamy na wymiar, cena 120 zł/mkw. Ryki Stawex. Tel. 502 375 285 , 888 302 303.

BLACHA trapez T18 kolorowa, cena 23 zł/mkw. Ryki Stawex. Tel. 502 375 285, 888 302 303.

BLACHA biała 0,8x142x82cm, super cena 30 zł/szt. Ryki Stawex. Tel. 502 375 285, 600 126 019.

BLACHA ocynkowana 1mm 45cmx135cm, cena 20 zł/szt. Ryki Stawex. Tel. 502 375 285.

BLACHA ocynkowana 0,5mm x 62cm x 100cm cena 4 zł/szt. Ryki Stawex. Tel. 502 375 285, 888 302 303.

BLACHA ocynkowana 0,5mm 107x200cm, cena 70 zł/szt. Ryki Stawex. Tel. 502 375 285, 888 302 303.

PRĘT żebrowany fi.12, cena 36 zł/szt. Maciejowice Stawex. Tel. 888 302 303, 502 375 285.

KĄTOWNIK z/g 20x20x1,5 1,34 zł/mb. cena 8 zł/sztanga. Maciejowice Stawex. Tel. 888 302 303, 600 126 019.

RURY na słupy do wiat fi.219x6, cena 2,50 zł/kg. Maciejowice Stawex. Tel. 888 302 303, 600 126 019.

RURA na słupy do wiat nowa fi.159x5 12mb - 10 szt. cena 78 zł/mb. Maciejowice Stawex. Tel. 888 302 303, 600 126 019.

SŁUPKI ocynkowane II gat. 60x40x11 dł. 230cm cena 11,50 zł/sztuka lub 5 zł/mb. Ryki Stawex. Tel. 888 302 303, 502 375 285.

SŁUPKI ocynkowane dł. 260cm 60x40x11mm II gat. 13 zł/szt lub 5 zł/mb. Ryki Stawex. Tel. 502 375 285.

SIATKA ogrodzeniowa fi .2,8x150cm, cena 16 zł/mb. Maciejowie Stawex. Tel. 888 302 303, 486145069.

SIATKI leśne od 3 zł/mb. Ryki Stawex. Tel. 502 375 285, 888 302 303.

PANELE ogrodzeniowe grafit fi.4x153x250, cena 74 zł/szt. Maciejowice Stawex. Tel. 888 302 303, 486145069.

KRATKI WEMA wyprzedaż różne wymiary od 6 do 7 zł/kg. Ryki Stawex. Tel. 888 302 303, 502 375 285.

GARAŻE ocynkowane 3x5mb, cena 3200 zł. Maciejowice Stawex. Tel. 888 302 303, 486145069.

DESKI sosnowe z rozbiórki 18 szt. heblowane, 440cm długości, 18cm szerokości, 4cm grubości. Cena do uzg. Tel. 692 945 589.

PŁOT ocynkowany NOWY: przęsła 30 szt.- dł. 225 cm, wys. 150 cm, profil ramy 4x3 cm, ożebrowanie 3x2 cm, słupki z daszkiem 31 szt. - wys. 160 cm, gr. 3mm, wymiar 6x6 cm. Cena za całość 25000,00 zł. Można kupić połowę. Okolica Mińska Mazowieckiego. Tel. 605 356 711

BLACHA ocynkowana 0,5mm 106x210cm, cena 60 zł/szt. Maciejowice Stawex. Tel. 888 302 303, 486145069.

BLACHA ocynkowana 0,5mm x 62cm x 100cm, w rewelacyjnej cenie 4 zł/szt. Maciejowice Stawex. Tel. 888 302 303, 502 280 793.

DLA DZIECI
SPRZEDAM

WÓZEK dla dziecka + spacerówka. FOTELIK samochodowy dla dziecka. Cena do uzg. Ryki. Tel. 693 982 812.

FOTELIK rowerowy do przewozu dzieci, stan bdb, cena do uzg. Ok. Kłoczewa. Tel. 531 184 972.

ROWEREK kolor niebieski, koła 16, boczne kółka i koszyczek gratis, stan dobry. Polecam. Świetny do nauki dla dziewczynki lub chłopca 3-6 lat. Cena 80 zł. Ryki. Tel. 694 002 970.

ZWIERZĘTA
SPRZEDAM

TUCZNIK waga około 130-140 kg. Okolice Trojanowa. Tel. 605 661 835.

PROSIETA waga do 20 kg, cena 350 zł. Okolice Ryk. Tel. 661 228 317.

JAŁÓWKA HF, wycielenie sierpień. Tel. 600 440 892.

KONIE małopolskie pod siodło, do rozrodu. Różne akcesoria, bryczka, bukmanka itp. Sprzedam - zamienię - tanio. Ryki. Tel. 602 702 043.

RATLEREKI miniaturowe 3-miesięczne, odrobaczony, po rodzicach 2 kg, niedrogo. Blisko Ryk. Tel. 692 131 820, 732 730 409 lub 81-8653915.

epresa.pl c175cd66eb

RECYKLING CENTER
RYKI, UL. LUBELSKA 43
KIERUNEK Chrustne

SKUP ZŁOMU
- NAJWYŻSZE CENY W REGIONIE
- Odbiór złomu systemem kontenerowym
- Płatne GOTÓWKĄ
- Waga elektroniczna
- Auto kasacja

AUTO KASACJA
- Wydawanie zaświadczeń do wyrejestrowania pojazdu
- Odbiór pojazdu od właściciela
- Płatność gotówką za odebrany pojazd
- Skup katalizatorów
- Sprzedaż części samochodowych

SKUP ZŁOMU 609 126 733
AUTOKASACJA 781 200 418
SPRZEDAŻ CZĘŚCI 603 756 451

SZAMBA
zbiorniki betonowe na scieki
domowe, przemysłowe, deszczówkę, gnojowicę

tel. 791 519 607
www.szambabetonowe-brat-bet.pl, brat-bet@wp.pl

POSADZKI
MIXOKRETEM UDZIELAM GWARANCJI NA POZIOM
WYLEWKI ANHYDRYTOWE
TYNKI AGREGATEM

T. Panasiewicz - 663 776 972

JAŁÓWKA cielna od mlecznej krowy, okolice Trojanowa. Tel. 504 088 317.

PROSIAKI waga 25 kg. Okolice Ryk. Tel. 796 532 058.

ZWIERZĘTA
ODDAM

ODDAM piękne szczeniaki w dobre ręce. Tel: 889 719 007

RÓŻNOŚCI
SPRZEDAM

PIEC CO na drzewo i węgiel 100m, cena 4.000 zł. Tel. 694 966 771.

KOSIARKI, podkaszarki, traktorki, dmuchawa do liści, nożyce do żywopłotu, Ryki. Tel: 536 053 072

HONONTA oraz inne akcesoria uprzęży. Tel. 517 120 621.

SKRZYNKI duże plastikowe, po owocach. Cena 5 zł/szt. Tel. 507 114 046.

ROWER górski , kolor srebrny, hamulce tarczowe, amortyzatory, przerzutki sumano 7/3 stan b.dobry, cena do uzg. Tel. 692 945 589.

PRZĘŚŁA metalowe wraz z furtką z demontażu w dobrym stanie, dł. 10m wys. 1,20 m. Cena 500 zł do neg. Tel. 664 280 0852.

ROWER damka polski, koła 26 cali, w bardzo dobrym stanie, cena do uzg. Ok. Okrzei. Tel. 604 891 618.

PŁYTKI chodnikowe , używane, wym. 50x50cm, cena do uzg. Ryki. Tel. 698 572 779.

RÓŻNOŚCI
KUPIĘ

STARE kryształy z epoki PRL, wyroby ze szkła kolorowego Huty Ząbkowice oraz Tarnowiec. Szalki mosiężne do wagi. Moździerze z mosiądzu. Inne ciekawe rzeczy i przedmioty. Dojazd do klienta. Płatne gotówką od ręki. Tel. 663 647 909.

RÓŻNE

PRZEKAŻĘ statecznej rodzinie część moich budynków oraz pole przyległe w zamian za opiekę , warunki po kontakcie -na miejscu. Tel. 721 607 500.

PRACA
SZUKAM

SZUKAM pracy w Garwolinie, sprzątanie biura, klatek schodowych, restauracji itp, rozważę każdą propozycję. Tel: 798 096 817

DOŚWIADCZONA OPIEKUNKA szuka pracy, opieka nad osobami dorosłymi, chore i niepełnosprawne. Tel. 665 545 839.

SZUKAM pracy, posiadam prawo jazdy kat. B, C, kartę kierowcy, książeczkę operatora (koparko-ładowarki wszystkie klasy, koparki jednonaczyniowe wszystkie klasy), doświadczenie na maszynach np: forwarder, fuchs, elektryczny i spalinowy, koparka jednonaczyniowa z chwytakiem 5cio ramiennym, doświadczenie w prowadzeniu zespołu, poszukuje pewnej i stabilnej pracy w okolicach Garwolina, jako operator koparki jednonaczyniowej. Tel: 797 874 537

PRACA
DAM

KRAWCOWA / szwaczka do szycia odzieży lekkiej, ochronnej, roboczej. Fabryka odzieży Garment, Sobolew. Tel: 535 802 102

PRACOWNIK produkcji. Brueggen Polska Sp. z o.o., Celejów. Tel: 722 221 182

OPERATOR maszyn pakujących. Brueggen Polska Sp. z o.o., Celejów. Tel: 722 221 182

POMOCNIK operatora maszyn. Brueggen Polska Sp. z o.o., Celejów. Tel: 722 221 182

MAGAZYNIER. Prolech, Stary Puznów. E-mail: magazyn@prolech.com.pl

TOPIARZ szkła, pomocnik hutnika, praca dla mężczyzn, doświadczenie nie wymagane. Tel: 509 573 440 / 509 573 455

SPECJALISTA ds. rekrutacji i rozwoju. Brueggen Polska Sp. z o.o., Celejów. Tel: 722 221 182

PRACA na fermie trzody chlewnej przy hodowli świń, nadzór nad zdrowotnością i żywieniem zwierząt, karmienie i pojenie, prace gospodarcze i naprawcze. Gmina Górzno. Tel: 513 159 511

KELNERKA, doświadczenie w gastronomii będzie atutem. Restauracja Diavolla, Garwolin. Tel: 501 310 947

PRACA na produkcji w systemie zmianowym. Ideeko S.p. z. o.o. Tel: 509 440 173

OPERATOR maszyn. Brueggen Polska Sp. z o.o., Celejów. Tel: 722 221 182

KIEROWCA kat. B do rozwożenia posiłków na terenie Garwolina i okolic, godziny pracy: Pn-Pt: 10/18-22; Sob: 10-22; Niedz: 12-22. Restauracja Burgerownia-Chińczyk. Tel: 789 239 965

ZATRUDNIĘ kobiety i mężczyzn do pracy w gospodarstwie sadowniczym z zamieszkaniem na miejscu, Sobienie Jeziory. Tel: 602 357 597

POMOC kuchenna. Garwolin. Tel: 603 832 159

SPECJALISTA ds. rozwoju

ZDJĘCIA do dokumentów
Ryki, ul. Szkolna 1 (budynek GS na rogu)
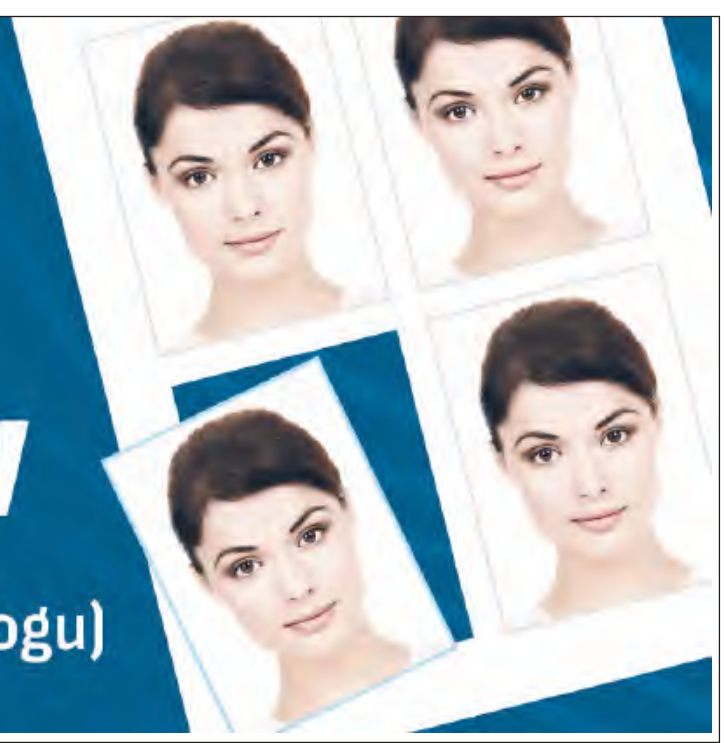
eprasa.pl c175cd66eb

produktu. Brueggen Polska Sp. z o.o., Celejów. Tel: 722 221 182

ELEKTRYK utrzymania ruchu. Brueggen Polska Sp. z o.o., Celejów. Tel: 722 221 182

AUTOMATYK utrzymania ruchu. Brueggen Polska Sp. z o.o., Celejów. Tel: 722 221 182

KIEROWNIK ds. badań i rozwoju. Brueggen Polska Sp. z o.o., Celejów. Tel: 722 221 182

POMOCNIK STOLARZA - zatrudnię do pracy w stolarni, mile widziany rencista lub emeryt. Tel. 500 066 605.

PRACOWNIK ogólnobudowlany, praca na terenie powiatu garwolińskiego, zapewniamy dojazd z Garwolina, praca przez cały rok, pon.- pt., wynagrodzenie od 27 zł/h netto. Tel: 601 153 822

ZATRUDNIĘ do serwisu urządzeń chłodniczych i klimatyzacyjnych. Mile widziane doświadczenie i prawo jazdy. Tel: 512 388 321

CHCESZ być niezależny poprowadź własny biznes sklep spożywczy. Więcej informacji pod telefonem 509 965 859

ZATRUDNIĘ pracowników lub ekipy do docieplen-elewacji. Oczekujemy rzetelności i sumienności. Dobre wynagrodzenie. Tel: 695 725 656

OPERATORA pompy do betonu zatrudnię od zaraz. Wymagane doświadczenie i uprawnienia. Wola Ducka k/Otwocka, Tel: 607 060 797

ZATRUDNIĘ parę osób do zbioru owoców: malin i jeżyn, praca codziennie, na terenie Ryk, możliwość noclegu, mogą być codzienne wypłaty, ważne są chęci. Tel: 606 378 098

SPECJALISTA/-KA ds. Kadr. Wymagana znajomość przepisów z zakresu ubezpieczeń społecznych obowiązujących przed 1999r. i doświadczenie z zakresu kadr i płac. Tel. 661 990 082, rekrutacja@akzonobel.com

DAM pracę przy elewacji-docieplenia. Prace można zacząć od zaraz. Atrakcyjne wynagrodzenie. Wszelkie szczegóły dotyczące zatrudnienia dostępne pod numerem Tel: 695 725 656

ZATRUDNIĘ Przedstawiciela Handlowego. Tel. 690 314 500

SPAWACZY przyjmę do pracy, zysk na pół. Maciejowice Stawex. Tel. 888 302 303.

PRZYJMIĘ do zbioru maliny jesiennej, koniec lipca - początek sierpnia. Ryki. Tel. 660 025 283.

KIEROWCA kat. B / magazynier. Garwolin, Maxim Dystrybucja. Tel: 502 685 425

KIEROWCA c+e, ciągnik siodłowy, naczepa firanka, praca pon-pt, powtarzające się trasy, auto przypisane do kierowcy, atrakcyjne wynagrodzenie. Tel: 664 932 466

STUDENTKA poszukuje pracy, najlepiej w niepełnym wymiarze godzin, posiadam doświadczenie w pracy w gastronomii oraz ukończony kurs barmański, posiadam prawo jazdy kat. B i jestem dyspozycyjna w tygodniu, szybko się uczę, dobrze odnajduję się w pracy zespołowej i chętnie podejmę się nowych wyzwań. Tel: 725 702 645

PRACA na zmywaku w godzinach popołudniowych. Restauracja Diavolla, Garwolin. Tel: 501 310 947

KELNER/-KA. Wilga, Hotel Las Woda. Tel: 724 844 515

PRACA fizyczna przy myciu okien systemem + ręcznie. Pilawa. Tel: 884 383 518

PRACA przy budownictwie, doświadczenie mile widziane. Garwolin, Pilawa, Huta Czechy, Józefów. Tel: 512 460 234

PRACA sezonowa przy zbiorach borówki. Tel: 784 188 002

ZATRUDNIĘ technika, elektryka, serwisanta klimatyzacji, urządzeń wentylacyjnych lub ppoż. Tel: 690 314 500

ZATRUDNIMY osobę do pracy za barem w nie dużej pizzerii w Maciejowicach. Mile widziane doświadczenie lecz nie jest to warunek konieczny. Praca stała, elastyczny grafik, młody zgrany zespół. Tel: 501 934 181

USŁUGI

USŁUGI koparko-ładowarką, wywrotka itp. Powiat garwoliński i okolice. Tel: 509 127 518

WYNAJEM szalunków stropowych, podpór, dźwigarów, transport, możliwość dłuższej współpracy, faktura FV. Tel: 535 802 102

NAPRAWA wydechów samochodowych, stal nierdzewna lub czarna, możliwość wykonania nowego lub naprawy obecnego. Tel: 798 518 478

USŁUGI ślusarsko-spawalnicze, bramy, ogrodzenia, balustrady, meble loft itd. oraz naprawy spawalnicze również u klienta. Tel: 798 518 478

ODZYSKIWANIE danych z dysków, możliwy dojazd do klienta. Garwolin. Tel: 505 776 229

POGOTOWIE komputerowe, błyskawiczne usługi informatyczne dla firm oraz osób prywatnych, pn.- pt. Garwolin +30km. Tel: 505 776 229

PROFESJONALNA pomoc w pisaniu wzorów prac: magisterskich, licencjackich, dyplomowych, zaliczeniowych, semestralnych, dokonuję poprawek według zaleceń promotora oraz prowadzę konsultacje i przygotowuję do obrony, realizuję również część statystyczną pracy i przeprowadzam badania. Tel: 795 671 408

SZYCIE oraz naprawa parasoli, altan, przedsionki przyczep campingowych itp. Garwolin. Tel: 698 947 100

USŁUGI spawalnicze, szeroki zakres. Sobolew. Tel: 503 564 160 / 509 818 820

MONTAŻ filmów z surowych nagrań, komunia, wesele, vlogi, wywiady, YouTube itp. Tel: 721 736 533

KOMPLEKSOWE usługi remontowo-wykończeniowe, gładzie gipsowe, malowanie, adaptacja poddaszy, zabudowy gk, układanie glazury, gresu, kamienia naturalnego, hydraulika, elektryka, tapetowanie, tynki dekoracyjne, żywice epoksydo-

SKUP AUT. KASACJA
Dobre ceny. Dojazd gratis
Gotówka od ręki
✆ **660 454 255**

we, montaż paneli, deski, drzwi. Tel: 514 636 368

MYCIE i malowanie dachów, elewacji oraz kostki brukowej. Tel: 506 734 425

ZŁOTA RĄCZKA Artur - bieżące naprawy domowe, małe i duże remonty, podłączanie urządzeń elektrycznych, gazowych i sanitarnych, poddasza, elewacje, glazura, terakota, instalacje elektryczne i hydrauliczne, malowanie agregatem, uprawnienia SEP. Tel. 501 038 391.

USŁUGI elektryczne, wykonanie i modernizacja instalacji elektrycznych, usuwanie awarii, montaż gniazd, włączników światła, montaż oświetlenia led, podłączenia urządzeń AGD z podbiciem gwarancji, wideodomofony, automatyka bram, monitoring. Tel: 602 584 136

USŁUGI koszenia łąk w okolicach Garwolina! Oferuję koszenie przy użyciu ciągnika z kosiarką rotacyjną o szerokości 173 cm, co zapewnia efektywność i dokładność pracy. Tel: 797 642 051

SOLIDNE MALOWANIE dachów i elewacji domków parterowych, wymiana orynnowania. Tel: 518 746 036

LOMBARD na kółkach 24/7 h. masz problemy finansowe? Pomogę w spłacie. Skup złota, srebra, telefony, markowe ciuchy i inne. Wszystko co ma jakąś wartość. Zadzwoń - przyjadę pod dom. Kasa od ręki. Tel. 535 985 248.

KOSZENIE ZBOŻA kombajnem Class 98, header 5,10m. Gmina Nowodwór i okolice. Atrakcyjne ceny. Tel. 663 386 201, 726 389 778.

USŁUGI elektroinstalacyjne i ogólnobudowlane. Tel. 609 787 163.

UKŁADANIE kostki brukowej, granitowej. Wykonujemy podjazdy, wjazdy podwórka, chodniki, place, utwardzenia terenu. Wykonujemy roboty ładowarką i mini koparką. Wykonujemy odwodnienia. Tel: 573 918 928

INFORMACJA

Wójt Gminy Ułęż informuje, że dnia **15 lipca 2025 r.** na tablicy ogłoszeń w siedzibie Urzędu Gminy Ułęż, na okres **21 dni** został wywieszony wykaz nieruchomości stanowiących zasób Gminy Ułęż, przeznaczonych do sprzedaży w trybie przetargowym.

Wójt Gminy Ułęż
/-/ Izabela Kulik

KLIMATYZACJA montaż, serwis, sprzedaż, atrakcyjne ceny, szybkie terminy realizacji. Tel: 505 166 793

USŁUGI kosą spalinową, koszenie działek, nieużytków, traw wysokich, chaszcze, zarośla, możliwość pomocy w pracach gospodarczych. Cena do uzgodnienia. Garwolin i okolice. Tel: 660 364 632

MONTAŻ i serwis klimatyzacji, wentylacji, rekuperacji, fotowoltaiki, pomp ciepła. Tel: 607 971 769

MAM 20 lat doświadczenia w branży remontowej. Jestem dokładny. Przyjmę zlecenia: malowanie, tapetowanie, panele, biały montaż, składanie mebli, gipsowanie, zabudowy g-k, naprawy różne. Tel: 513 082 046

WYPOŻYCZALNIA sprzętu ogrodowego i czyszczącego. Wertykulator, glebogryzarka, frezarka do pni, myjka, odkurzacz piorący, rębak. Na terenie Garwolina +10 km dowóz i odbiór sprzętu gratis! tel. 789 789 036

SPRZEDAJESZ lub kupujesz nieruchomość? Nie masz czasu na przeglądanie i analizowanie setek ofert z wielu portali? Jeśli tak, to skorzystaj z naszej pomocy. kontakt@analizyrb.pl

WYKONAM świadectwa charakterystyki energetycznej budynku lub mieszkania. Pełnię funkcję Kierownika budowy, Inspektora nadzoru, Wykonam ekspertyzy budowlane, Legalizacja samowoli budowlanych. Tel: 502 911 656

Powiatowy Urząd Pracy w Rykach w dniu 14.07.2025 r. dysponuje następującymi ofertami pracy:

- fryzjer
- kierownik Zakładu Transportu Miejskiego
- magazynier
- monter sieci, instalacji i urządzeń sanitarnych
- nauczyciel biologii
- nauczyciel chemii
- nauczyciel doradztwa zawodowego
- nauczyciel geografii
- nauczyciel historii
- nauczyciel języka polskiego
- nauczyciel logistyk
- nauczyciel muzyki
- nauczyciel plastyki
- nauczyciel przedmiotów poligraficznych (reklama)
- nauczyciel przyrody
- nauczyciel współorganizujący kształcenie
- pedagog specjalny
- pielęgniarka / położna
- pomocniczy robotnik budowlany - konserwator urządzeń melioracyjnych
- pracownik produkcji
- pracownik utrzymania czystości (sprzątaczka)
- psycholog
- psycholog szkolny
- robotnik gospodarczy
- specjalista do spraw obsługi klienta

WIĘCEJ INFORMACJI MOŻNA UZYSKAĆ U POŚREDNIKÓW PRACY LUB POD NUMEREM TELEFONU (81) 865-33-46 LUB (81) 865-33-48.

DĘBLIN MZGK SP. Z O.O. BLISKO KLIENTA I NATURY

Miejski Zakład Gospodarki Komunalnej Sp. z o.o. w Dęblinie

poszukuje kandydata na stanowisko:

Kierownik Zakładu Transportu Miejskiego

szczegóły oferty na stronie internetowej
www.mzgk.pl
lub pod numerem telefonu
81 88 33 630

TOWARZYSKIE

NAWIĄŻĘ znajomość z kobietą, mam 54 lata. Tel: 724 017 460

KOREPETYCJE
OFERUJĘ

KOREPETYCJE z matematyki, po wydziale matematycznym politechniki warszawskiej, korepetycje w zakresie szkół podstawowych, średnich pods. i rozsz. i wyższych. Garwolin. Tel: 664 475 322

KOREPETYCJE - Będziesz pisać maturę rozszerzoną z chemii lub biologii w 2026 roku? Zacznij przygotowywać się jeszcze w wakacje. Zwiększ swoje szansę na dostanie się na wymarzone studia. Zadzwoń: 577 295 743

OGŁOSZENIE

Zarząd Powiatu Ryckiego informuje,

że w dniu 15 lipca 2025 r. na urzędowych tablicach ogłoszeń w siedzibie Starostwa Powiatowego w Rykach oraz w Urzędach Gmin z Powiatu Ryckiego został zamieszczony wykaz nieruchomości – zabudowanej nieruchomości stanowiącej własność Powiatu Ryckiego, położonej w Rykach przy ul. Żytniej 26, przeznaczonej do sprzedaży w drodze ustnego przetargu nieograniczonego. Wykaz nieruchomości został również zamieszczony na stronie internetowej Powiatu Ryckiego www.ryki.powiat.pl oraz stronie BIP Starostwa Powiatowego w Rykach www.spryki.bip.lubelskie.pl.

Wykaz nieruchomości, zgodnie z art. 35 ust. 1 ustawy z dnia 21 sierpnia 1997 r. o gospodarce nieruchomościami (t.j. Dz. U. z 2024 r. poz. 1145 ze zm.) wywiesza się na okres 21 dni w siedzibie właściwego Urzędu, a także zamieszcza się na stronach internetowych właściwego Urzędu. Ponadto informację o wywieszeniu tego wykazu podaje się do publicznej wiadomości przez ogłoszenie w prasie lokalnej o zasięgu obejmującym co najmniej powiat, na terenie którego położona jest nieruchomość.

Dodatkowe informacje można uzyskać w siedzibie Starostwa Powiatowego w Rykach: Wydział Rozwoju i Zarządzania Mieniem Powiatu przy ul. Wyczółkowskiego 10A, pokój 211, tel. 818657475.

Osobą upoważnioną do kontaktów jest Aneta Ochal – Naczelnik Wydziału Rozwoju i Zarządzania Mieniem Powiatu Ryckiego.

eprasa.pl c175cd66eb

» PIŁKA NOŻNA - KLASA A (GRUPA II)

Legenda tenisa stołowego w Bobrownikach

Leszek Kucharski, jeden z najbardziej utytułowanych tenisistów stołowych w historii Polski, odwiedził Uczniowski Klub Sportowy Bobry Bobrowniki

UKS Bobry Bobrowniki w tym roku obchodzi 25-lecie istnienia, a wizyta znakomitego tenisisty stołowego była pierwszym punktem obchodów tego jubileuszu.
Niezwykłego gościa powitali młodzi zawodnicy z Bobrownik. Na zaproszenie trenera i założyciela klubu, Andrzeja Kołodzieja, Leszek Kucharski poprowadził trening z miejscową młodzieżą. Okazja do spotkania była wyjątkowa, ponieważ legendarny sportowiec prowadził cykl obozów tenisa stołowego w pobliskich Puławach.

Leszek Kucharski (z prawej) z Andrzejem Kołodziejem

Pomysłodawcą spotkania był Andrzej Kołodziej - zasłużony dla powiatu i województwa lubelskiego działacz sportowy, a na co dzień nauczyciel w Szkole Podstawowej w Bobrownikach. Jak sam przyznaje, wizyta mistrza to efekt wieloletniej przyjaźni i doskonały sposób na rozpoczęcie klubowego jubileuszu.
- *Leszek prowadzi cykl obozów tenisa stołowego w Puławach. W związku z tym, mając kilkanaście kilometrów do Bobrownik, zawitał do naszego klubu. Odbyliśmy prywatną rozmowę, trochę porozmawialiśmy o minionych latach* - mówi Andrzej Kołodziej. - *Klub Bobry Bobrowniki obchodzi w tym roku 25-lecie powstania. Postanowiłem, że uczcimy to w sposób trochę inny niż inne kluby. Po uzgodnieniu z Leszkiem, ze względu na naszą 15-letnią bliską znajomość, ustaliliśmy, że on również wpisze się w upamiętnienie powstania naszego klubu.*
Wizyta najwybitniejszego, obok Andrzeja Grubby, polskiego tenisisty była pierwszym etapem świętowania jubileuszu. Jak zapowiada trener Kołodziej, to dopiero początek obchodów.
Drugim etapem będzie organizacja turnieju dla najmłodszych zawodników z Lubelszczyzny. Zawody „skrzatów", przeznaczone dla uczniów II klasy i młodszych, odbędą się prawdopodobnie w październiku.
Ostatnim akordem obchodów 25-lecia klubu będzie uroczyste spotkanie, na które zaproszeni zostaną byli i obecni zawodnicy, działacze oraz przyjaciele klubu. Swój udział zapowiedzieli już przedstawiciele Lubelskiego Okręgowego i Polskiego Związku Tenisa Stołowego, władz samorządowych oraz zaprzyjaźnionych klubów i osób wspierających UKS Bobry Bobrowniki.

mn

LESZEK KUCHARSKI
Jeden z najwybitniejszych polskich tenisistów stołowych. Wielokrotny medalista Mistrzostw Polski, Europy i Świata, a także dwukrotny uczestnik Igrzysk Olimpijskich. W 1971 roku został Mistrzem Polski juniorów, a karierę kończył w 2000 roku. Jego największe sukcesy:
Igrzyska Olimpijskie - 1988 (Seul) 6 miejsce w grze podwójnej z Andrzejem Grubbą, 1/8 finału w grze pojedynczej; 1992 (Barcelona) I runda gry podwójnej z Andrzejem Grubbą.
Mistrzostwa Świata - startował osiem razy (1977, 1981, 1983, 1985, 1987, 1989, 1991 i 1993) i zdobył trzy medale: srebrny w grze podwójnej z Zoranem Kaliniciem (Jugosławia; 1989) oraz dwa brązowe: 1985 drużynowo i 1987 w grze podwójnej z Andrzejem Grubbą.
Mistrzostwa Europy - w czempionacie Starego Kontynentu również startował osiem razy (1978, 1980, 1982, 1984, 1986, 1988, 1990, 1992) i zdobył cztery medale: dwa srebrne - drużynowo w 1984 i w grze pojedynczej (1986) oraz dwa brązowe - drużynowo (1986) i w grze podwójnej z Andrzejem Grubbą (1988).
Mistrzostwa Polski seniorów - gra pojedyncza: 13 medali (2 złote, 8 srebrnych i 3 brązowe); gra podwójna: 13 medali (6 złotych, 2 srebrne i 5 brązowych); gra mieszana: 8 medali (3 złote, 2 srebrne i 3 brązowe).

» TENIS STOŁOWY - PODSUMOWANIE SEZONU 2024/25

Dynamo Gózd trzecią siłą Lubelszczyzny

Dynamo Gózd zajęło trzecie miejsce w klasyfikacji generalnej klubów okręgu lubelskiego w tenisie stołowym za sezon 2024/25. Piąte w tym rankingu były Bobry Bobrowniki

To był bardzo dobry rok dla tenisa stołowego w powiecie ryckim. Dobra praca z młodymi adeptami pingpongowego rzemiosła w Goździe i Bobrownikach przynosi wymierne efekty.
- *Już drugi raz z rzędu jesteśmy w pierwszej trójce klubów Lubelszczyzny* - nie kryje zadowolenia Witold Łukasiak, trener tenisa stołowego w Goździe. - *Jednak zdobyliśmy ponad tysiąc punktów więcej, co bardzo nas cieszy. I nie ukrywam, motywuje do jeszcze większej pracy. Gratuluję wszystkim, którzy przyczynili się do tego sukcesu. Dziękuję tym, którzy nas wspierali przez cały sezon.*
Reprezentanci Dynama zajęli 1 miejsce wśród juniorek, drugie w klasyfikacji wspólnej juniorek i juniorów oraz młodzików młodszych, a trzecie miejsce w rankingach kadetów i młodzieżowców.
- *To bardzo dobry, historyczny sukces naszego klubu* - ocenia Andrzej Kołodziej, trener tenisa stołowego w Bobrownikach. - *Przede wszystkim chciałbym serdecznie pogratulować naszym zawodnikom, którzy zdobywali punkty podczas wielu imprez na terenie Lubelszczyzny i nie tylko. Dalej się rozwijamy, od września tworzymy nową grupę treningową dla najmłodszych i liczymy, że kolejny sezon, to będą też kolejne medale, występy na Mistrzostwach Województwa i Polski, i że w końcu nasze sukcesy i ciężka praca zostanie dostrzeżona przez władze i sponsorów.*
Największym sukcesem zawodnika Bobrów było międzywojewódzkie mistrzostwo w grze podwójnej Filipa Rułki (z Olafem Cyrankiewiczem z Politechniki Lublin). Jak dobrze przebiega praca z najmłodszymi w Bobrach świadczy fakt, że w klasyfikacji skrzatów ten klub zajął 1 miejsce, a drugie w kategorii kadetów.
W rankingu znalazły się jeszcze dwa kluby - Amator Leopoldów/Rososz, w którym pracę z młodzieżą prowadzi Dariusz Piwoński oraz Błękitni Leopoldów, klub grający w II lidze mężczyzn.

Adam W. Faluszczak

Witold Łukasiak, trener Dynama Gózd, odbiera puchar za trzecie miejsce w klasyfikacji klubów Lubelszczyzny w sezonie 2024/25

Andrzej Kołodziej, trener Bobrów Bobrowniki, klubu który w klasyfikacji generalnej okręgu lubelskiego zajął piąte miejsce

RANKING KLUBÓW LOZTS W SEZONIE 2024/25

Klasyfikacja generalna	
1. Lewart Lubartów	21.876
2. Politechnika Lublin	10.603
3. Dynamo Gózd	9.363
---	
5 Bobry Bobrowniki	5.588
25. Amator L/R	767
28. Błękitni Leopoldów	690
Sklasyfikowano 34 kluby	
Skrzaci (do 9 lat)	
1. Bobry	456
5. Dynamo	193
Żacy (do 11 lat)	
4. Dynamo	1.041
8. Bobry	259
Młodzicy młodsi (do 12 lat)	
2. Dynamo	683
Młodzicy (dziew. + chłopcy)	
4. Dynamo	1.129
9. Bobry	748
10. Amator	642
Młodziczki (do 13 lat)	
7. Dynamo	499
11. Bobry	61
Młodzicy (do 13 lat)	
4. Bobry	687
5. Amator	642
6. Dynamo	630
Kadeci (dziew. + chłopcy)	
4. Bobry	738
9. Dynamo	589
Kadetki (do 15 lat)	
-	
Kadeci (do 15 lat)	
2. Bobry	738
3. Dynamo	589
Juniorzy (dziewcz. + chłopcy)	
2. Dynamo	1.781
8. Bobry	363
12. Amator	125
Juniorki (do 18 lat)	
1. Dynamo	1.781
10. Bobry	82
Juniorzy (do 18 lat)	
6. Bobry	281
8. Amator	125
Młodzieżowcy (do 21 lat)	
3. Dynamo	845
4. Bobry	135
Seniorzy (kobiety + mężcz.)	
4. Dynamo	3.102
6. Bobry	2.889
21. Błękitni	690
Seniorki	
4. Dynamo	3.102
Seniorzy	
3. Bobry	2.889
19. Błękitni	690

ROZGRYWKI LIGOWE

II liga kobiet	
Dynamo Gózd - 3 miejsce	
II liga mężczyzn	
Błękitni Leopoldów - 11 miejsce	
IV liga mężczyzn	
Bobry Bobrowniki - 4 miejsce	

Przyznano również klasy sportowe za sezon 2024/25. Wyróżniono 65 zawodniczek i zawodników z klubów Lubelszczyzny:
I klasa - 5 osób
II klasa - 15 osób (w tym Filip Rułka z Bobrów)
III klasa - 45 osób (w tym Wiktoria Osial, Emilia Kołomańska, Maja Warowna i Kacper Beczek z Dynama Gózd)

eprasa.pl c175cd66eb

» PIŁKA NOŻNA - RUCH RYKI

Otwarte treningi Ruchu

We wtorek i środę Ruch Ryki zaprasza wszystkich chętnych i chcących spróbować swoich sił w tym zespole na otwarte treningi IV-ligowego zespołu

Każdy wolny zawodnik zainteresowany grą w IV-ligowym zespole Ruchu Ryki może przyjść na jeden (albo i oba) z pierwszych treningów drużyny prowadzonej przez trenera Sebastiana Kozdroja, które odbędą na boiskach w Nowodworze i Sobieszynie w następnym tygodniu. Będzie okazja, żeby przekonać sztab szkoleniowy Ruchu Ryki do swoich umiejętności i spróbować się dostać do młodego, ambitnego zespołu, który wywalczył awans do IV ligi.
Zajęcia pierwszego zespołu do końca lipca odbywać się będą poza Rykami, ze względu na renowację boiska na Stadionie Miejskim w Rykach. W ramach przygotowań do ligi ryczanie rozegrają cztery sparingi, w tym dwa w środku tygodnia. Rywalami biało-zielonych będą Gracja Tczów (Radom, Klasa Okręgowa), Sygnał Lublin (Lublin, Klasa Okręgowa), Powiślanka Lipsko (Radom, Klasa Okręgowa), Granit Bychawa (IV liga). Pierwszy mecz ryczanie rozegrają 9 sierpnia na własnym boisku, a ich rywalem będzie Łada Biłgoraj.

(awf)

RUCH RYKI (OTWARTE TRENINGI)

Nowodwór, 15 lipca (17:30)
Sobieszyn, 16 lipca (17:30)

Marcin Głodek na medalowym szlaku

Zbucka Piątka - brąz

Do Zbuczyna (powiat siedlecki) pojechało dwóch biegaczy Mazowsza Stężyca. Obaj wystartowali na dystansie pięciu km, a znakomicie na tej trasie pokazał się Marcin Głodek.
- *To był bieg, z którego jestem naprawdę zadowolony, niewiele zabrakło do życiówki* - ocenia ten bieg Marcin Głodek. - *Ech, gdyby tylko tak nie wiało. Pierwszy raz zacząłem bez żadnych kalkulacji mocno i do przodu, trochę szkoda, że tej pewności zabrakło przez chwilę na czwartym kilometrze. Jeśli chodzi o organizację biegu, to jestem pod ogromnym wrażeniem. Sama osoba znanego dziennikarza sportowego, Marcina Rosłonia i jego komentarz dodawał wigoru. Jak zwykle buziak dla żony.*

Półmaraton Tradycji - złoto

Również do Lasu Gułowskiego na czternastą już edycję Biegu Tradycji Marcin Głodek pojechał w towarzystwie Roberta Błażejczyka. Z tym, że Marcin Głodek pobiegł w półmaratonie, a Robert Błażejczyk, podobnie jak w Zbuczynie, rywalizował na 5 km.
- *Z czasu i miejsca w Biegu Tradycji jestem bardzo zadowolony* - mówi Marcin Głodek. - *Ten bieg chyba już na stałe wpisze się do mojego kalendarza. Urokliwa trasa, piękna letnia pogoda. Po biegu pieczony dzik, bardzo dobry izotonik oraz inne przysmaki. Potańczyć też można było. Podziękowania dla mojej Dominiki za piękne zdjęcie oraz śliczną koszulkę.*

(awf)

WYNIKI

ZBUCKA PIĄTKA

5 km	
3. Marcin Głodek	16:36
41. Robert Błażejczyk	22:21

PÓŁMARATON TRADYCJI

Półmaraton	
1. Marcin Głodek	1:18:31
5 km	
8. Robert Błażejczyk	22:33

Wakacyjna Szkółka Wędkarska „Czystej Wody”

- *W ramach naszej szkółki odbyły się kolejne, niezwykle ważne zajęcia poświęcone tematyce bezpieczeństwa nad wodą oraz zagrożeniom, jakie mogą nas spotkać podczas dojazdu na łowisko* - mówi Marcin Wiśniewski, prezes Koła PZW „Czysta Woda” w Rykach. - *Aspirant Łukasz Filipek, oficer prasowy z Powiatowej Komendy Policji w Rykach, w przystępny sposób omówił najczęstsze zagrożenia nad wodą, zwracając uwagę na to, czego należy się wystrzegać, jak rozpoznać niebezpieczne sytuacje oraz jak zachowywać się odpowiedzialnie zarówno podczas wypoczynku, jak i podczas wędkowania.*
Drugą część spotkania wypełnił profesjonalny pokaz ratownictwa wodnego, który przeprowadziła Ochotnicza Straż Pożarna w Rykach w składzie: Paweł Pioterczak - naczelnik OSP Ryki, Sylwester Gransztof - zastępca naczelnika oraz ratownicy: Filip Lewicki, Szymon Kujda, Michał Bichta i Aleks Osial. Podczas tej godziny uczestnicy mogli na żywo zobaczyć, jak przebiegają działania ratownicze nad wodą. Największe wrażenie zrobiły ćwiczenia z reanimacji i przywracania pracy serca, a także prezentacja użycia defibrylatora AED.
- *Te umiejętności mogą uratować życie, choć wszyscy mamy nadzieję, że nigdy nie będziemy musieli z nich korzystać* - mówi Marcin Wiśniewski. - *Już za tydzień kolejne spotkanie! Tym razem przenosimy się do sali PGKiM, gdzie rozpoczniemy przygodę z wędkarstwem. Będzie to idealna okazja, by połączyć pasję z wiedzą i jeszcze lepiej przygotować się do bezpiecznego i odpowiedzialnego wypoczynku nad wodą.*

(awf)

Wakacyjna Szkółka Wędkarska jak co roku cieszy się dużą popularnością wśród młodych adeptów tej możliwości aktywnego spędzania czasu na wolnym powietrzu

eprasa.pl c175cd66eb

» PIŁKA NOŻNA - ROZGRYWKI LIGOWE

Coraz więcej nas

Ruch Ryki w IV lidze, Amator Leopoldów/Rososz, Czarni Dęblin i Mazowsze Stężyca w A klasie oraz Orlęta Nowodwór, Piekiełko Przykwa i Ruch II Ryki w B klasie - siedem zespołów seniorskich będzie reprezentować powiat rycki w rozgrywkach LZPN

IV LIGA RUCH RYKI

Po sześciu latach gry w lubelskiej Klasie Okręgowej piłkarze Ruchu Ryki, prowadzeni przez trenera Sebastiana Kozdroja, wywalczyli awans do IV ligi. W „okręgówce” ryczanie zajęli drugie miejsce (za Turem Milejów) i o prawo gry w IV lidze musieli walczyć w barażach. W półfinale, rozegranym na wyjeździe, Ruch wygrał 3:0 z Astrą Leśniowice, a w finale, na własnym boisku, ryczanie pokonali 8:0 Grom Różaniec.
W IV lidze rywalami Ruchu będą: Bug Hanna (b), Granit Bychawa, Hetman Zamość, Huragan Międzyrzec Podlaski, Janowianka Janów Lubelski, Lewart Lubartów (s), Lublinianka, Łada Biłgoraj, Motor II Lublin, Orlęta Łuków (b), Orlęta Radzyń Podlaski), Start Krasnystaw, Tanew Majdan Stary (b), Tomasovia Tomaszów Lubelski, Tur Milejów (b).
s - spadkowicz z III ligi
b - drużyna, która awansowała z Klasy Okręgowej
Pierwszy mecz Ruch rozegra na własnym stadionie w drugi weekend sierpnia (9-10.08.) z Ładą Biłgoraj.

A KLASA AMATOR LEOPOLDÓW/ ROSOSZ, CZARNI DĘBLIN, MAZOWSZE STĘŻYCA

W II grupie A klasy nie zmienia się stan posiadania powiatu ryckiego. Nadal nasz region reprezentować będą trzy zespoły. Przypomnę, że w poprzednim sezonie najwyżej sklasyfikowani zostali Czarni Dęblin, którzy zajęli 2 miejsce, a tuż za nimi na 3 pozycji uplasował się Amator Leopoldów/Rososz. Mazowsze Stężyca zakończyło rywalizację na 7 miejscu.
W sezonie 2025/26 w II grupie A klasy, oprócz wymienionych wyżej zespołów z powiatu ryckiego zagrają jeszcze: BKS Bogucin (b), Garbarnia Kurów (s), GLKS Michów, GSKS Leokadiów, LKS Poniatowa-Wieś, KS Góra Puławska (b), Orły Kazimierz Dolny, Wilki Wilków, Wisła II Puławy (s), Zawisza Garbów, Żyrzyniak Żyrzyn.
s - spadkowicz z Klasy Okręgowej
b - drużyna, która awansowała z B klasy

B KLASA ORLĘTA NOWODWÓR, PIEKIEŁKO PRZYKWA, RUCH II RYKI

W tej klasie rozgrywkowej zaszły największe zmiany, patrząc z pozycji kibica piłki nożnej w powiecie ryckim. W poprzednim sezonie w „Bundeslidze” grały tylko Orlęta Nowodwór, które zakończyły rywalizację na 11 miejscu. Po trzyletniej przerwie do rywalizacji wśród seniorów wraca Piekiełko Przykwa. Przypomnę, że ten zespół w B klasie występował w sezonach od 2010/11 do 2021/2022. Najwyższe miejsce, jakie w tych rozgrywkach zajmował zespół z Przykwy, to trzecia lokata w rozgrywkach 2011/12, 2014/15 i 2015/16.
Ruch Ryki (wówczas pod nazwą MKS Ryki) drugą drużynę seniorów, występującą w A klasie miał przez dwa sezony: 2006/07 (9 miejsce) i 2007/08 (zespół wycofany po rundzie jesiennej). Teraz B-klasowy drugi zespół ma być miejscem, gdzie będą ogrywać się zawodnicy rezerwowi IV-ligowego zespołu numer jeden.
W ostatnich sezonach zespoły z powiatu ryckiego grały w II grupie B klasy, teraz zostały „przeniesione” do grupy numer III.
W sezonie 2025/26 w III grupie B klasy, oprócz wymienionych wyżej zespołów z powiatu ryckiego zagrają jeszcze: Hetman II Gołąb, KS Nasutów, KS Serniki, Laskowia Baranów, Legion Tomaszowice, Lewart II Lubartów, Kadet Lisów, Sparta Spiczyn.

PUCHAR POLSKI (OKRĘG LUBELSKI)

W rozgrywkach Pucharu Polski na szczeblu okręgu lubelskiego udział zespołów z Klasy Okręgowej i IV ligi jest obowiązkowy. Natomiast zespoły z A i B klasy mogą zgłaszać swój akces do najbliższej niedzieli (13 lipca). W poprzednich rozgrywkach najdalej z zespołów powiatu ryckiego zaszedł Ruch Ryki, który awansował aż do IV rundy, gdzie przegrał 0:4 z III-ligową Świdniczanką Świdnik Mały. Do III rundy dotarły zespoły Amatora Leopoldów/Rososz i Czarnych Dęblin, a w I rundzie z rywalizacji odpadły Orlęta Nowodwór i Mazowsze Stężyca.

(awf)

Park Rozrywki Stężyca

Największy w okolicy!

Ponad 70 atrakcji!

WYSPY

Wielkie OTWARCIE 20.07

wszytskie bilety -20% tylko w dniu otwarcia

cena specjalna dla mieszkańców gminy Stężyca!

Rodzinna wyprawa po uśmiech

Startujemy o godz. 10:00.
Niespodzianki dla pierwszych gości!

www.wyspy.com.pl

eprasa.pl c175cd66eb