DZIŚ SPORTOWY24

WEEKEND PEŁEN LIGOWYCH EMOCJI

NA KOSZYKARSKICH, SIATKARSKICH I PIŁKARSKICH ARENACH Str. 19-24

Nr ISSN 0867-4965
Nr indeksu 350184

www.pomorska.pl

Nr 231 (23.741) | Nakład: 7.700 | Wydanie 3 | Cena 6,00 zł (w tym 8% VAT)

Poniedziałek, 5.10.2026

78 lat

GAZETA pomorska

RELAKS

Krzyżówki do porannej kawy i horoskop na dziś - zobacz, co cię czeka

Rozliczenie sezonu

Rachunki grozy za ogrzewanie! Dopłaty sięgają od kilkuset złotych do kilku tysięcy

Agnieszka Domka-Rybka

Rachunki grozy i dopłaty sięgające od kilkuset do nawet kilku tysięcy złotych, a w skrajnych przypadkach od 3 tys. zł do 5 tys. zł, otrzymują mieszkańcy Kujaw i Pomorza. Spółdzielnie rozliczyły poprzedni sezon grzewczy.

- Otrzymałam rozliczenie ogrzewania za zeszły rok, kwota zwaliła mnie z nóg - opowiada pani Marzena z Bydgoszczy. - To aż 1421 złotych! Płacimy za ogrzewanie przez cały rok, po ok. 350 zł miesięcznie, wychodzi 4200 zł na 12 miesięcy, taką opłatę wyznaczyła spółdzielnia. Po tym rozliczeniu wygląda na to, że co miesiąc byłam na minusie ponad 118 zł!!! Powinnam więc płacić co miesiąc 468 zł ? Ludzie, przecież to jest tylko mieszkanie w bloku!

To nie jest wyjątkowa sytuacja, problem tylko tej bydgoskiej spółdzielni, „Komunalni", bo również innych w całym regionie.

Mieszkańcy piszą na forach m.in. że zakręcali kaloryfery, a i tak muszą dopłacać, bo mają niedopłaty. Dla takich osób idą jeszcze gorsze czasy.

Od stycznia 2027 roku roku zaczną obowiązywać nowe przepisy, które mają na celu ograniczenie tzw. pasożytnictwa cieplnego. Zostanie wprowadzona opłata minimalna za ogrzewanie. Oznacza to, że lokator będzie zobowiązany ponieść część kosztów ogrzewania nawet, gdy jego grzejnik będzie zakręcony na „0".

Ile to ma być? Opłata minimalna za ogrzewanie lokalu może być ustalona na poziomie nie mniejszym niż 15 proc. średnich kosztów zmiennych przypadających na metr kwadratowy powierzchni w całym budynku. Inny sposób naliczania ma bazować na oszacowaniu kosztu energii niezbędnej do utrzymania w lokalu tzw. temperatury bazowej, przeważnie wynosi ona 16 st. C.

Zaś do końca tego roku urządzenia pomiarowe i rozliczeniowe, czyli m.in. ciepłomierze i podzielniki kosztów w budynkach wielorodzinnych należy przystosować do zdalnego odczytu. W wielu przypadkach zajdzie więc potrzeba wymiany na zupełnie nowe urządzenia, które spełniają wymogi.

Oczywiście, w tym sezonie będziemy też płacić więcej za ogrzewanie niż w poprzednim. ©℗

Więcej na str. 3

Grudziądz

Ponad 33 mln zł wydamy na schron z funkcją parkingu przy I LO

Na co dzień podziemny obiekt pomieści ponad 100 samochodów. A w sytuacji kryzysowej 1500 osób. Prace mogą ruszyć już jutro.

Str. 12

Ubezpieczenia

Kierowcy płacą coraz wyższe OC. Drogo jest w Bydgoszczy

Sześć miast wojewódzkich przekroczyło średnią stawkę 800 zł. Na tej liście znalazła się m.in. Bydgoszcz

Str. 4

Na stacjach

Koniec krajowej wojny o paliwa. Ceny na świecie nie chcą spaść

Ustawa podpisana, na stacjach tankujemy taniej. Jednak światowe ceny ropy wciąż trzymają się mocno

Str. 8, 9

FOT.123RF

FOT. PIOTR BILSKI

Grudziądz

To był pierwszy Bieg Biskupa Chrystiana nad Wisłą

W sobotę na Błoniach Nadwiślańskich 122 osoby przebiegły dystans 1222 metrów. Nie była ważna rywalizacja, czasy i miejsca na mecie tylko okazja do rekreacji, aktywności i integracji. Celem biegu było upamiętnienie i spopularyzowanie postaci biskupa Chrystiana, którego postać widnieje w herbie Grudziądza. Dystans był symboliczny, ponieważ właśnie w 1222 roku książę mazowiecki Konrad, przekazał na własność biskupowi Prus Chrystianowi m.in. Grudziądz, który stał się jego siedzibą. Bieg to kolejny - po ciastkach „Chystiankach" - pomysł Stowarzyszenia Biskupa Chrystiana w Grudziądzu. Więcej: pomorska.pl

eprasa.pl c17cd08bb6

POLECAMY

JUTRO: Kiedyś był obciach, dziś zachwycają ŚRODA: Jesienią te objawy mogą się nasilać

5.10.2026
Poniedziałek

Imieniny obchodzą: Apolinary, Faustyna, Igor, Rajmund
Telefon alarmowy: 112

GAZETA POMORSKA

Redaktor naczelna Alicja Polewska
Z-cy redaktor naczelnej Justyna Wojciechowska-Narloch, Lucyna Talaśka-Klich, Jakub Stykowski
Wydawca Beata Busz

www.pomorska.pl

Polska Press Makroregion Wielkopolska Kujawsko-Pomorskie
Redakcja ul. Zamoyskiego 2, 85-063 Bydgoszcz, tel. 52 32 63 100
gp.redakcja@polskapress.pl
Prezes Makroregionu Marek Ciesielski
Dyrektor reklamy Agnieszka Perlińska
Dyrektor marketingu Katarzyna Jabłońska
Druk Polska Press Oddział Poligrafia, 85-438 Bydgoszcz, ul. Grunwaldzka 229

POLSKA PRESS GRUPA

Wydawca Polska Press Sp. z o.o.
ul. Domaniewska 45, 02-672 Warszawa, tel. 22 201 44 00, fax: 22 201 44 10
p.o. Prezes Zarządu Polska Press Grupy Elżbieta Żuraw
Redaktor naczelny Polska Press Grupy Marek Twaróg
Projekt graficzny, dyrektor artystyczny PPG Tomasz Bocheński
Dyrektor kolportażu PPG Tomasz Osoliński
Biuro Konsumenta PPG biurokonsumenta@polskapress.pl, tel. 12 688 85 10

©℗ - umieszczenie takich dwóch znaków przy Artykule, w szczególności przy Aktualnym Artykule, oznacza możliwość jego dalszego rozpowszechniania tylko i wyłącznie po uiszczeniu opłaty zgodnie z cennikiem zamieszczonym na stronie www.pomorska.pl/tresci i w zgodzie z postanowieniami niniejszego regulaminu.

Komentarz

Janusz Michalczyk: Superinteligencja na horyzoncie, czyli komedia pomyłek

publicysta

Z oficjalnych dokumentów amerykańskich znika sztuczna inteligencja (AI). Prezydent Donald Trump ogłosił, że zamiast tego określenia będzie używać terminu „superinteligencja". Najwyraźniej został przekonany przez szefów potężnych firm technologicznych, że już za moment zwykła, ludzka inteligencja pozostanie daleko w tyle. To dość zabawne, bo jednocześnie ci sami ludzie straszą nas nieuchronnym końcem cywilizacji, jaką znamy. Co zatem ma być takie super?

Niezależni analitycy widzą w tym straszeniu przewrotną próbę przyciągnięcia inwestorów do firm, które już przetrawiły grube miliardy dolarów i są w stanie wchłonąć dowolną ilość pieniędzy. „Superinteligencja" jest obietnicą olbrzymich zysków, choć dziś nikt nie ma pojęcia, w jaki sposób je wygenerować. Zanosi się na krach - jak to już bywało w historii, zarobi kilku cwaniaków, a rzesza frajerów pożegna się z oszczędnościami i majątkami.

Podobno niektóre systemy zwane agentami AI stały się niezależne, co i rusz próbują wymknąć się spod kontroli. W istocie wszystkie dotychczasowe doniesienia o ich wybrykach okazały się mocno naciągane, bo za każdym razem umożliwiał je jakiś banalny ludzki błąd. Wygląda na to, że ci agenci sami z siebie są bezradni jak przedszkolaki. Nie zagrażają nam obdarzone własną świadomością systemy, lecz sterujący nimi beztroscy, niekompetentni osobnicy.

W rzetelnych dyskusjach o AI powtarzają się uwagi o tym, że te systemy coraz lepiej naśladują ludzi, ale skoro nie mają ciała w sensie biologicznym - nie ma mowy o prawdziwych emocjach. Owszem, ten czy ów zakocha się w smartfonie gadającym do niego czule, jednak będzie to epizod z komedii pomyłek.

0011592912

Koleżance

Agnieszce Kasperek

wyrazy szczerego współczucia
z powodu śmierci

Taty

składają

Koleżanki i Koledzy z „Gazety Pomorskiej"
oraz
Dyrekcja Oddziału Polska Press Grupa

RECENZJA

Kinowa „Lalka" to piękna opowieść o miłości, zazdrości i marzeniach

Robert Migdał

Wspaniale opowiedziana filmowym językiem historia. Majstersztyk. Pięknie oszlifowany diament, który błyszczy.

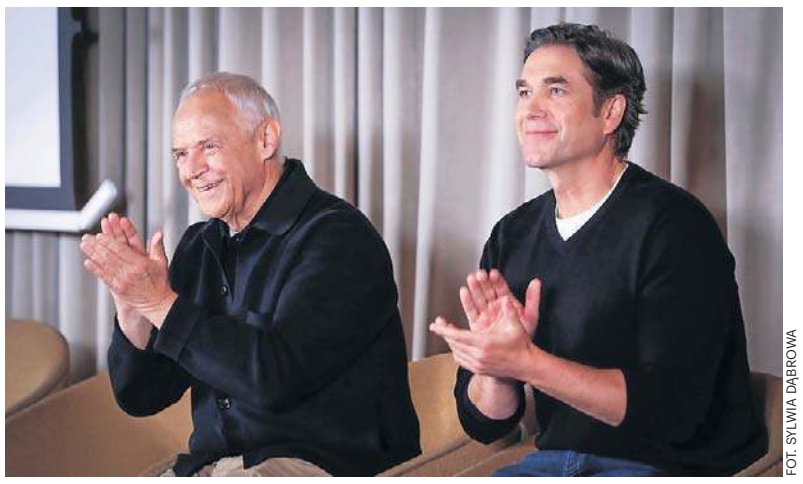

FOT. SYLWIA DĄBROWA

W filmowej wersji „Lalki" Marek Kondrat zagrał Ignacego Rzeckiego, a Marcin Dorociński - Stanisława Wokulskiego

Od 30 września w kinach w całej Polsce można zobaczyć „Lalkę" w reżyserii Macieja Kawalskiego. bałem się tego filmu bardzo. Nie tylko po oglądnięciu „wariacji" na temat „Lalki", którą zaserwował mi kilka dni temu w formie serialu Netflix, ale przede wszystkim dlatego, że jestem wielkim fanem „Lalki", którą wiele, wiele lat wcześniej wyreżyserował genialny Wojciech Jerzy Has z Beatą Tyszkiewicz w roli Izabeli Łęckiej.

Po seansie odetchnąłem z ulgą. „Lalka" Kawalskiego jest epicka. To fenomenalna filmowa opowieść, w której wszystko się zgadza.

Tu wszystko jest dopięte na ostatni guzik, dopieszczone, dopracowane: i scenariusz (miejscami z cudnym humorem), i reżyseria, i pełna emocji, porywająca muzyka (ach te skrzypce), i imponująca scenografia (przeniosłem się od razu w świat Prusowej „Lalki"). I wspaniałe kostiumy - mrugnięciem oka do widza jest mała rólka krawcowej, która szyje suknie dla arystokracji, a jest nią pochodząca z Wrocławia projektantka mody – Gosia Baczyńska.

Kinowa „Lalka" jest opowiedziana nowocześnie, nie ma tu dłużyzn, niepotrzebnych scen, rozwlekłych dialogów czy momentów, w których można przysnąć. Patrząc, z jakim rozmachem ten film został zrealizowany, nie boję się użyć słowa: superprodukcja. Światowe kino! Mam nadzieję, że w kolejnym roku właśnie ten film będzie naszym, polskim kandydatem do Oscara.

Jednak największy atut to potężny gwiazdozbiór znakomitych aktorek i aktorów, którzy zagrali w najnowszej „Lalce".

W Stanisława Wokulskiego wcielił się Marcin Dorociński. Stworzony przez niego Wokulski jest mężczyzną z krwi i kości. Targany emocjami i wielkim uczuciem romantyk i stąpający twardo po ziemi pozytywista – biznesmen i naukowiec.

Izabelę Łęcką zagrała wspaniale (eterycznie, delikatnie i z taktem) Kamila Urzędowska (pamiętacie ją z pewnością z roli Jagny w „Chłopach"). Pani Kamila, która pięć lat spędziła w szkole teatralnej we Wrocławiu (na Braniborskiej) olśniewa na ekranie. Wielkie brawa.

Ignacego Rzeckiego, subiekta i przyjaciela Wokulskiego, gra Marek Kondrat, który powrócił po wielu latach grania w reklamach banku i handlu winem, do aktorstwa filmowego.

I stworzył prawdziwą rolę-perłę. Wykreowany przez niego Rzecki jest ujmujący, zagrany z wielkim kunsztem i aż żal, że go tak mało na ekranie.

Nie sposób wymienić wszystkich gwiazd polskiego kina, które w ciągu trzech godzin pojawiają się na ekranie. Napiszę tylko kilka słów o tych, którzy mnie zachwycili.

Przede wszystkim potężne owacje na stojąco dla Mai Komorowskiej w roli prezesowej Zasławskiej. To jest aktorzyca! Gdy pojawia się na ekranie, kradnie całe szoł. Wyrazista. Mocna rola.

Fenomenalna jest Agata Kulesza w roli swatki – pani Meliton. Pełna humoru, konkretna, ostra.

W postać barona Dalskiego wcielił się pochodzący z Brzegu Dolnego Cezary Żak. Jego rola jest drugo- a nawet trzecioplanowa, ale nie sposób jej zapomnieć.

Maria Dębska – jako Kazimiera Wąsowska – kobieca, uwodzicielska, delikatna i mocna zarazem.

Poza tym w filmie występują m.in. Krystyna Janda (klasa, klasa i jeszcze raz pierwsza klasa – najwyższa aktorska liga), Karolina Gruszka, Andrzej Seweryn (jako ojciec Łęckiej – fenomenalny), Andrzej Chyra, Mateusz Damięcki, Borys Szyc, Wojciech Mecwaldowski, Maciej Stuhr, czy Paweł Wilczak.

Epizodziki zagrali m.in. komik i satyryk Rafał Rutek Rutkowski (uśmiech sam mi się pojawia na twarzy, gdy przypomnę sobie wykreowanego przez niego golibrodę), Jan Englert jako Książę (majestatyczny, wręcz posągowy), czy Jan Peszek (nie poznałem go w pierwszej chwili ucharakteryzowanego na Żyda – Szlagbuma).

©℗

eprasa.pl c17cd08bb6

SEZON GRZEWCZY

Za ciepłe kaloryfery przychodzą gorące rachunki

Agnieszka Domka-Rybka

Kujawsko-Pomorskie spółdzielnie mieszkaniowe rozliczają poprzedni sezon grzewczy. Lokatorzy otrzymują rachunki grozy i... informacje o kolejnych podwyżkach. Idzie droga zima!

Można przeżyć szok, jak mieszkanka bydgoskiego Górzyskowa.

„To tylko mieszkanie w bloku"

- Otrzymałam rozliczenie ogrzewania za zeszły rok, kwota zwaliła mnie z nóg - opowiada pani Marzena. - To aż 1421 złotych! Płacimy za ogrzewanie przez cały rok, po ok. 350 zł miesięcznie, wychodzi 4200 zł na 12 miesięcy, taką opłatę wyznaczyła spółdzielnia. Po tym rozliczeniu wygląda na to, że co miesiąc byłam na minusie ponad 118 zł!!! Powinnam więc płacić co miesiąc 468 zł? Ludzie, przecież to jest tylko mieszkanie w bloku! Nie mówię już o tym, że również sam czynsz wzrósł od października o 80 zł. I u mnie to już w sumie 1000 złotych. Pytałam sąsiadów, oni też dostali ogromne rachunki, a niektórzy jeszcze większe, ktoś musi dopłacić do ogrzewania aż ok. 2 tys. zł.

To nie jest wyjątkowa sytuacja, problem tylko tej bydgoskiej spółdzielni, „Komunalni", bo również innych. Na Facebooku zawrzało m.in. na Grupie Osiedle Kapuściska (Bydgoszcz). Pod postem o rozliczeniach za ogrzewanie jest aż 350 komentarzy.

Pani Teresa: „Również otrzymałam dużą dopłatę, a prawie nie włączałam ogrzewania! Śmierdzi mi to strasznie!"

Pani Ewa: „Płacimy za włączone kaloryfery na klatkach schodowych. W moim bloku jest ich łącznie 20 sztuk. Grzeją nawet, gdy na dworze jest na plusie. Wychodzi na to, że ludzie oszczędzają w domach, chodzą w swetrach, a mają dopłaty przez grzejniki na na klatkach".

Pani Kalina: „Mam 1500 zł dopłaty za ogrzewanie 50-metrowego mieszkania. Oczywiście, nie miałam za ciepło, bo zakręcałam kaloryfery. No i cztery razy w roku podwyżka czynszu, spółdzielnia „Zjednoczeni".

Pani Hanna: „My na Błoniu też mamy sumy nieziemskie do zapłacenia. A wielu z nas to wdowy z jednym dochodem".

Pani Iwona: „Ja muszę dopłacić 2000 zł, czynsz od października w górę, a klatki nie były remontowane od lat".

Pani Genowefa: „Ja mam 2385 zł niedopłaty. Można się załamać".

„Opłaty nie pokryły kosztów"

Przeglądając internetowe fora znaleźliśmy także opinie z innych miast regionu.

I tak niektórzy mieszkańcy wieżowca przy ulicy Kopernika w Inowrocławiu też muszą dopłacić do ogrzewania po ok. 2 tys. zł.

Indywidualne rachunki grozy i dopłaty sięgające od kilkuset do nawet kilku tysięcy złotych, w skrajnych przypadkach od 3 tys. zł do 5 tys. zł, „dopadły" również mieszkańców toruńskich osiedli, jak np. „Na Skarpie", Młodzieżowa Spółdzielnia Mieszkaniowa (MSM) czy SM „Kopernik".

Z kolei np. lokatorzy Włocławskiej Spółdzielni Mieszkaniowej skarżą się na drastyczny spadek nadpłat. Wielu mieszkańców narzeka na „znikające zwroty" – u osób, które niemal nie odkręcały kaloryferów, wcześniejszy zwrot rzędu 1700 zł spadł do zaledwie 370 zł.

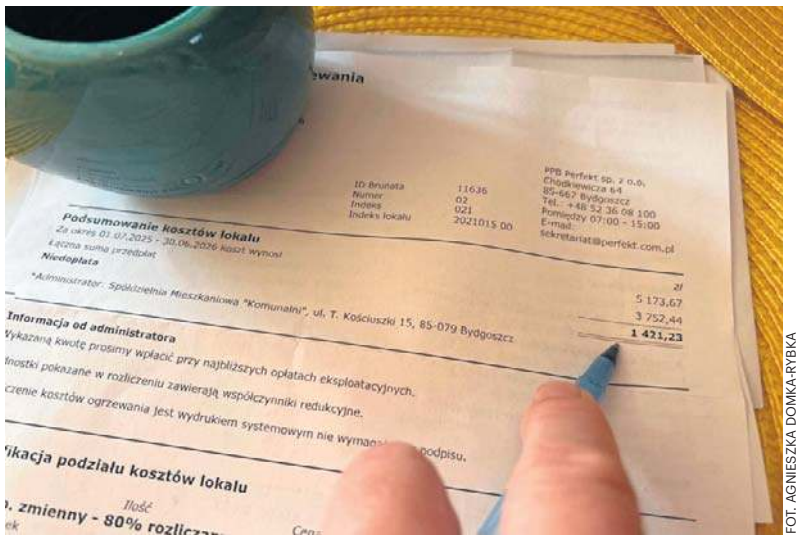

FOT. AGNIESZKA DOMKA-RYBKA

Oto rachunek pani Marzeny z Bydgoszczy. Ta kwota zwaliła ją z nóg i trudno się dziwić. Inni mieszkańcy regionu cierpią podobne katusze

Jak te drastyczne dopłaty tłumaczą spółdzielnie? Podobnie.

„Rozliczenie ubiegłorocznego sezonu grzewczego wykazało, że wnoszone przez mieszkańców opłaty nie pokryły w pełni poniesionych kosztów. Wpływ na to miały niskie temperatury w minionym okresie zimowym oraz wzrost cen energii cieplnej w 2026 roku" - tak wyjaśnia sytuację lokatorom np. Stanisław Grodzicki, prezes Spółdzielni Mieszkaniowej „Komunalni" w Bydgoszczy.

Informuje jednocześnie, że w związku z tym „nieoszacowaniem" w obecnym sezonie opłaty muszą wzrosnąć, zgodnie z „Taryfą dla ciepła", zatwierdzoną przez prezesa Urzędu Regulacji Energetyki.

©℗

REKLAMA 0111548563

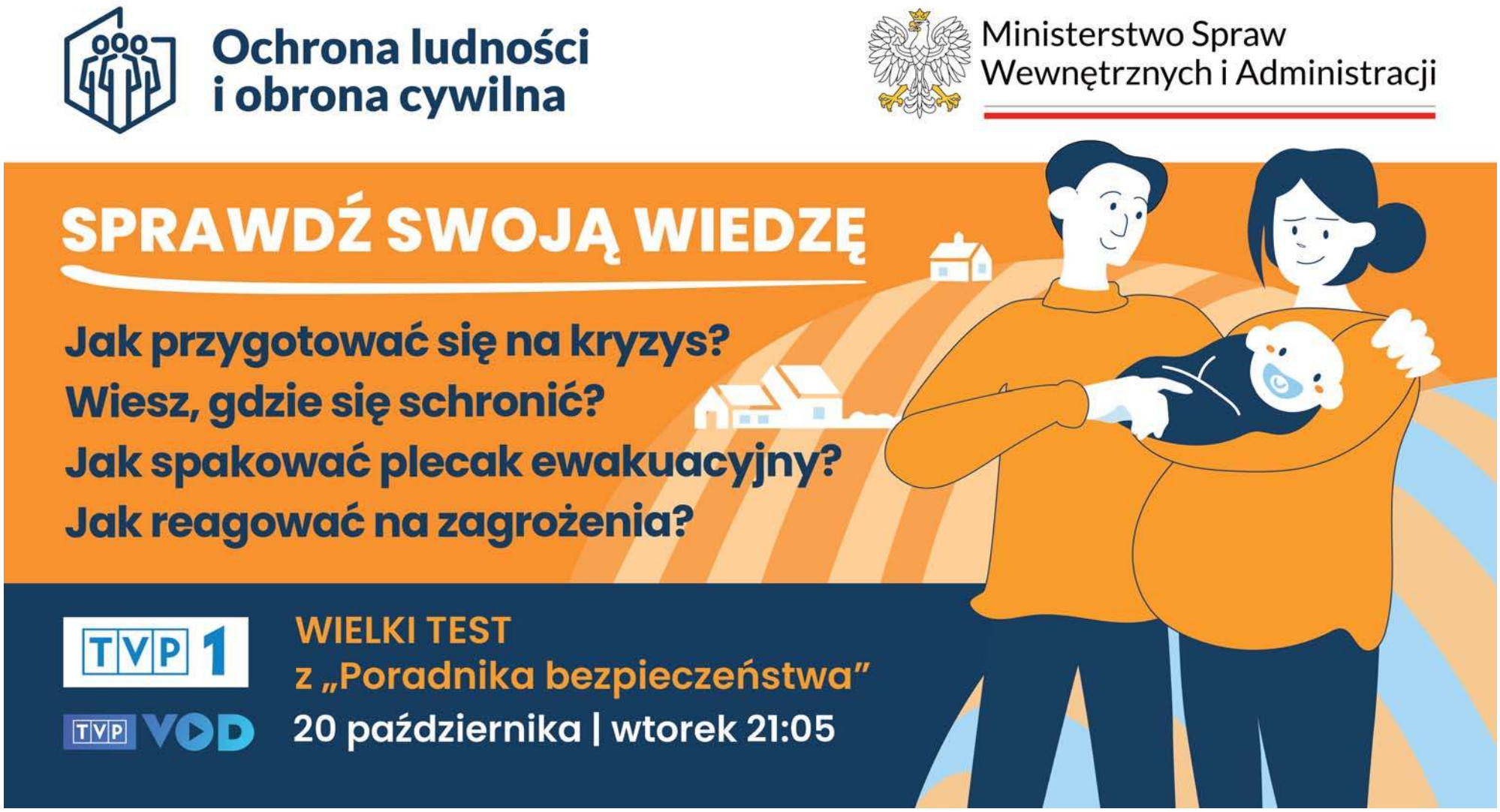

eprasa.pl c17cd08bb6

UBEZPIECZENIA

Kierowcy płacą coraz więcej za ubezpieczenie OC. Bydgoszcz wysoko na liście drogich miast

Agnieszka Domka-Rybka

Sześć miast wojewódzkich w kraju przekroczyło średnią 800 zł za ubezpieczenie OC samochodu - na tej liście jest też Bydgoszcz. Mamy również drugi w kraju, po Białymstoku, największy miesięczny wzrost składki: z 710 do 802 zł.

FOT. ARKADIUSZ GOLA

W kraju OC kosztuje 653 zł, a w Bydgoszczy 802 zł. Jest w niechlubnej czołówce drogich miast

- Samochody są coraz droższe, więc od dawna rosną też koszty likwidacji szkód, napraw pojazdów, drożeją części i auta, to nic dziwnego, że również OC idzie w górę - komentuje Przemysław Koselski, właściciel Agencji Ubezpieczeniowej Asekuracja w Bydgoszczy. Broker komentuje: - Uważam jednak, że te podwyżki powinny się zacząć już pięć lat temu. Jakimś cudem długo ich nie było, potem zaczął się trend wzrostowy, ale to wciąż było za mało.

We wrześniu kierowcy płacili za OC przeciętnie 653 zł, czyli o 29 zł (4,6 proc.) więcej niż w sierpniu, gdy mediana najtańszych ofert wynosiła 624 zł. Jeszcze w lipcu spadła do 621 zł, najniższego poziomu od marca 2024 roku. W ciągu dwóch miesięcy cena wzrosła więc o 32 zł. Tak dużej zmiany z miesiąca na miesiąc nie było od marca 2024 roku, kiedy mediana podskoczyła z 580 do 613 zł.

Wrześniowy wynik to najwyższy poziom od listopada 2025 roku. W pierwszych pięciu miesiącach tego roku mediana wahała się między 641 a 652 zł, a od czerwca do sierpnia spadła do przedziału 621–629 zł. Wrzesień przerwał ten spadkowy trend.

OC pozostaje jednak wyraźnie tańsze niż w szczycie z maja 2025 roku, gdy mediana sięgnęła 711 zł. W porównaniu rok do roku różnica wynosi 7 zł (1,1 proc.), gdyż we wrześniu 2025 roku mediana wynosiła 660 zł.

- Przez kilka miesięcy kierowcy korzystali z relatywnie niskich cen, a jednocześnie dane branżowe wskazywały na rosnące koszty szkód - komentuje Stefania Stuglik, ekspertka Rankomat.pl. - Według Polskiej Izby Ubezpieczeń w pierwszym półroczu 2026 roku odszkodowania z OC komunikacyjnego rosły szybciej niż składka, a średnia wartość szkody przekroczyła 12 tys. zł.

Na konieczność monitorowania wyników w ubezpieczeniach komunikacyjnych zwracała uwagę również KNF. Wrześniowy wzrost cen może być odpowiedzią na tę sytuację, ale po jednym miesiącu trudno jeszcze ocenić, czy to początek trwałej zmiany.

Najdroższym miastem wojewódzkim był we wrześniu Gdańsk, gdzie mediana najtańszych ofert OC wyniosła 877 zł. Najtaniej wyszło w Opolu (639 zł), czyli o 41 zł więcej niż w sierpniu.

Na liście miast z OC powyżej 800 zł znalazły się także Szczecin (813 zł) i nasza Bydgoszcz (802 zł), a tuż poniżej tej granicy – Warszawa (793 zł). W sumie granicę 800 zł przekroczyło sześć miast wojewódzkich.

Największy miesięczny wzrost odnotowano w Białymstoku, gdzie mediana skoczyła z 623 do 725 zł, czyli o 102 zł. Mocno podrożało też w Bydgoszczy – z 710 do 802 zł (o 92 zł).

Wrześniowy wzrost cen OC trzeba zestawić z sytuacją ubezpieczycieli. Dane po pierwszym półroczu 2026 roku pokazują, że rynek komunikacyjny nadal działa pod presją kosztów. Odszkodowania i świadczenia z OC komunikacyjnego rosły szybciej niż składka, a średnia wysokość szkody z OC wzrosła do 12,2 tys. zł. Rentowność tej linii biznesowej pozostaje niewielka.

Dla kierowców oznacza to, że okres bardzo niskich cen mógł być trudny do utrzymania. Ubezpieczyciele muszą brać pod uwagę nie tylko konkurencję cenową, ale też realne koszty napraw, wartość wypłat i rentowność portfela. Jeśli koszty szkód rosną szybciej niż składka, presja na korektę cen staje się coraz większa.

Nie oznacza to jednak, że każdy kierowca automatycznie zapłaci dużo więcej. Wrześniowe dane pokazują bardzo duże różnice między miastami i województwami – sięgające odpowiednio 238 i 186 zł. Dlatego nawet przy rosnącej medianie krajowej porównanie ofert może przynieść wyraźną oszczędność, szczególnie w miastach, w których ceny przekraczają 800 zł, czyli m.in. w Bydgoszczy.

©℗

REKLAMA 0011591782

BYDGOSZCZ

PREZYDENT MIASTA BYDGOSZCZY

Stosownie do przepisu art. 35 ust. 1 ustawy z dnia 21 sierpnia 1997 r. o gospodarce nieruchomościami (Dz.U. 2026 poz. 399 ze zm.),

podaje do publicznej wiadomości,

że na tablicy ogłoszeń w siedzibie Wydziału Mienia i Geodezji przy ul. Grudziądzkiej 9-15 (budynek C, piętro I) oraz na stronie internetowej bip.um.bydgoszcz.pl w sekcji „Urząd Miasta - Nieruchomości miejskie" zamieszczono wykazy zawierające lokale mieszkalne położone przy:

- ul. Dworcowej 96, lokal mieszkalny nr 8
- ul. Sułkowskiego 42, lokal mieszkalny nr 35
- ul. Sułkowskiego 21, lokal mieszkalny nr 72

przeznaczone do sprzedaży wraz z udziałem w nieruchomości wspólnej w trybie bezprzetargowym na rzecz najemcy, z zastosowaniem bonifikaty wynikającej z uchwały nr LII/1083/22 Rady Miasta Bydgoszczy z dnia 30 marca 2022 r. w sprawie określenia warunków udzielania bonifikat i wysokości stawek procentowych przy sprzedaży lokali mieszkalnych i domów jednorodzinnych stanowiących własność Miasta Bydgoszczy (Dz. Urz. Woj. Kuj.-Pom. z 2022 r. poz. 2040 ze zm.).

Wykaz zostaje zamieszczony na okres od dnia **5.10.2026 r.** do dnia **26.10.2026 r.**

REKLAMA 0011591898

BYDGOSZCZ

PREZYDENT MIASTA BYDGOSZCZY

Stosownie do przepisu art. 35 ust. 1 ustawy z dnia 21 sierpnia 1997 r. o gospodarce nieruchomościami (Dz. U. z 2026 r., poz. 399 ze zm.), podaje do publicznej wiadomości, wykaz nieruchomości gruntowej zabudowanej, przeznaczonej do zbycia w drodze aportu

Lp.	Położenie nieruchomości	Nr dz.	KW	Pow. dz. /ha/	Cena wywoławcza w zł /netto/	Opis i sposób zagospodarowania nieruchomości
1.	ul. Hutnicza obr. 137	9/128	BY1B/00181254/4	14,0756	12 988 445,17 zł*	Przedmiotowa działka zlokalizowana jest na obszarze, dla którego obowiązują ustalenia miejscowego planu zagospodarowania przestrzennego obszaru „Łęgnowo – Park Technologiczny w Bydgoszczy" zatwierdzonego uchwałą nr LIV/1093/05 Rady Miasta Bydgoszczy z dnia 28 września 2005 roku oraz „Łęgnowo – bocznice" zatwierdzonego uchwałą nr XXII/319/2025 Rady Miasta Bydgoszczy z dnia 24 września 2025 roku. Zgodnie z ustaleniami ww. planów przedmiotowa działka położona jest w granicach obszaru oznaczonego symbolem B23P – budynki i budowle związane z transportem samochodowym, w tym parkingi dla samochodów ciężarowych, zabudowa biurowa i socjalna, zabudowa produkcyjna, zabudowa składowa i magazynowa. Pozostała część działki położona jest w granicach obszaru oznaczonego symbolem 14P – tereny produkcji z zakresu produkcji przemysłowej, produkcji energii z elektrowni słonecznych, składów i magazynów z wyłączeniem produkcji i magazynowania środków spożywczych i środków leczniczych. Na przedmiotowej działce znajdują się m.in. bunkry, budynek warsztatowy, budynek stacji transformatorowej.

* Cena sprzedaży nieruchomości nie obejmuje należności podatkowych, które wprowadziła z dniem 1 maja 2004 r. ustawa z dnia 11 marca 2004 r. o podatku od towarów i usług (Dz. U. z 2026 r. poz. 1263 ze zm.). Zgodnie z art. 43 ust. 1 pkt 10 ustawy z dnia 11 marca 2004 r. o podatku od towarów i usług przedmiotowa transakcja będzie podlegać zwolnieniu od podatku VAT.

Wykaz zostaje zamieszczony na okres od dnia 5 października 2026 r. do dnia 26 października 2026 r.
Osoby, którym przysługuje pierwszeństwo w nabyciu nieruchomości na podstawie art. 34 ust.1 pkt 1 i pkt 2 ustawy z dnia 21 sierpnia 1997 r. o gospodarce nieruchomościami mogą składać wnioski o nabycie ww. nieruchomości w terminie do dnia 16 listopada 2026 r. w siedzibie Zespołu ds. Nadzoru Właścicielskiego Urzędu Miasta Bydgoszczy przy ul. Wojska Polskiego 65 w Bydgoszczy.

eprasa.pl c17cd08bb6

WRACAMY DO TEMATU

Sąd wznowił postępowanie w sprawie zabójstwa 13-letniej Nadii z Inowrocławia

Opr. Joanna Gólczyńska/PAP

Wyrok, jaki zapadł w marcu wobec 21-letniego Mikołaja J. oskarżonego o zabójstwo ze szczególnym okrucieństwem, może nie być ostatnim w tej sprawie. Sąd Apelacyjny w Gdańsku właśnie postanowił, że proces musi zostać wznowiony i konieczna jest nowa ekspertyza psychiatryczno-psychologiczna mężczyzny.

FOT. KPP INOWROCŁAW

Mikołaj J. przez cały czas pozostaje w areszcie tymczasowym. Za zarzucone mu przestępstwo grozi kara dożywotniego więzienia

Sąd Apelacyjny w Gdańsku miał ogłosić prawomocne rozstrzygnięcie w sprawie Mikołaja J. Do odczytania wyroku jednak nie doszło. Sąd zdecydował o wznowieniu przewodu sądowego i uzupełnieniu postępowania dowodowego.

Jak przekazała przewodnicząca składu orzekającego sędzia Marta Urbańska, chodzi m.in. o dopuszczenie uzupełniającej opinii sądowo-psychiatryczno-psychologicznej oraz uzupełnienie dokumentacji dotyczącej rozwoju oskarżonego.

– Podczas narady sąd doszedł do przekonania, że konieczne jest dosłuchanie biegłych, którzy zostali powołani w niniejszej sprawie, a nie wykluczone, że sąd będzie pogłębiał opinię sądowo-psychiatryczno-psychologiczną – powiedziała sędzia Urbańska, cytowana przez PAP.

Jak dodała, sprawa jest poważna, a apelacja oskarżyciela posiłkowego zmierza do wymierzenia najwyższej kary. W ocenie sądu konieczne jest więc uwzględnienie wszystkich aspektów rozwoju oskarżonego, który jest bardzo młody.

Do tragedii doszło 16 października 2022 r. w Inowrocławiu. Tego wieczoru ojciec Nadii zgłosił jej zaginięcie. Policja rozpoczęła poszukiwania dziewczynki.

Jej ciało odnaleziono 19 października w pobliżu pustostanu przy ul. Długiej. Z przeprowadzonych oględzin oraz sekcji zwłok wynikało, że dziewczynka zginęła w wyniku brutalnego ataku.

Tego samego dnia policja zatrzymała znajomego Nadii, wówczas 18-letniego Mikołaja J. Śledczy zabezpieczyli należące do niego przedmioty, w tym nóż, telefon, buty i odzież.

Prokuratura przedstawiła Mikołajowi J. zarzut zabójstwa ze szczególnym okrucieństwem, określonego w art. 148 par. 2 pkt 1 Kodeksu karnego. Jak podaje PAP, podejrzany początkowo przyznał się do popełnienia przestępstwa i złożył obszerne wyjaśnienia. W toku śledztwa wielokrotnie je jednak zmieniał, przedstawiając różne wersje wydarzeń.

Zebrany materiał dowodowy, w tym wyniki sekcji zwłok, oględziny zabezpieczonych przedmiotów, analiza śladów biologicznych oraz zapisy monitoringu, pozwolił śledczym na przyjęcie wersji, zgodnie z którą Mikołaj J. miał zwabić dziewczynkę w ustronne miejsce pod pozorem spotkania.

Według ustaleń śledczych miał następnie zaatakować ją przyniesionym ze sobą nożem. Dziewczynka doznała poważnych obrażeń, które doprowadziły do wykrwawienia i śmierci.

Mikołaj J. przez cały czas pozostaje w areszcie tymczasowym. Za zarzucone mu przestępstwo grozi kara dożywotniego pozbawienia wolności.

20 marca 2026 r. Sąd Okręgowy w Bydgoszczy skazał go na 25 lat pozbawienia wolności. Karę ma odbywać w systemie terapeutycznym.

Sąd orzekł również wobec oskarżonego środek zabezpieczający w postaci elektronicznej kontroli miejsca pobytu. Nałożył także obowiązek zapłaty nawiązek na rzecz M. G. i K. G. w wysokości po 50 tys. zł.

Wznowione postępowanie przed Sądem Apelacyjnym w Gdańsku będzie prowadzone z wyłączeniem jawności. Sąd odroczył sprawę do 17 listopada br.

Dwa tygodnie po śmierci Nadii ulicami Inowrocławia przeszedł marsz milczenia.

©℗

KRÓTKO

Powiat grudziądzki

Paralotniarz wpadł do Wisły. Nie udało się go uratować

W sobotę, 3 października o godzinie 13.04 Komenda Wojewódzka Państwowej Straży Pożarnej w Toruniu poinformowała w komunikacie o wypadku, do którego doszło w Rozgartach (powiat grudziądzki).

„Paralotniarz wpadł do wody na środku Wisły. Trwa próba dotarcia do poszkodowanego. Na miejscu 4 zastępy SP" - podała KW PSP w Toruniu. Skontaktowaliśmy się z oficerem prasowym Komendy Miejskiej Państwowej Straży Pożarnej w Grudziądzu. O godz. 13.46 mł. bryg. Paweł Korgol powiedział nam, że paralotniarz został wydobyty z wody i przebywa w karetce. Jego stan wymagał pomocy medycznej. Ostatecznie nie udało się uratować życia 59-letniego mężczyzny. Pochodził z Gdyni.

- Mężczyzna zmarł w karetce, w drodze do szpitala. Wyjaśnieniem okoliczności i przyczyn tego zdarzenia zajmie się komisja badania wypadków lotniczych - powiedział nam st. asp. Łukasz Kowalczyk, oficer prasowy Komendanta Miejskiego Policji. w Grudziądzu. **PK**

FOT. KM PSP W GRUDZIĄDZU

Do zdarzenia doszło w okolicach mostu autostradowego

REKLAMA 0011591306

WYCIĄG Z OGŁOSZENIA

Wójt Gminy Łubowo

ogłasza pierwszy przetarg ustny nieograniczony na sprzedaż nieruchomości gruntowych położonych w miejscowości Lednogóra, gm. Łubowo

1. Opis nieruchomości:
- nieruchomość gruntowa oznaczona w ewidencji gruntów jako działka o nr ewid. **225/3** o powierzchni **0.1122 ha,** zapisana w księdze wieczystej nr PO1G/00021790/2 (bez obciążeń) w Sądzie Rejonowym w Gnieźnie,
- nieruchomość gruntowa oznaczona w ewidencji gruntów jako działka o nr ewid. **225/8** o powierzchni **0.1151 ha,** zapisana w księdze wieczystej nr PO1G/00021790/2 (bez obciążeń) w Sądzie Rejonowym w Gnieźnie,
- nieruchomość gruntowa oznaczona w ewidencji gruntów jako działka o nr ewid. **226/1** o powierzchni **0.1492 ha,** zapisana w księdze wieczystej nr PO1G/00028995/8 (bez obciążeń) w Sądzie Rejonowym w Gnieźnie.

Ww. działki zgodnie z miejscowym planem zagospodarowania przestrzennego dla działek nr ewid. 226, 225/3 i 225/8 w obrębie Lednogóra, zatwierdzonym Uchwałą Nr XXIV/193/2026 z dnia 6 lutego 2026 r. opublikowaną w Dz. Urz. Woj. Wielkopolskiego poz. 1595 z dnia 19.02.2026 r. przeznaczone są pod teren zabudowy usługowej, oznaczony symbolem: 1U

Działki o nr 225/3 i 225/8 stanowią działki niezabudowane, przez teren obu działek przebiega napowietrzna linia energetyczna wraz z posadowionymi słupami, jak również przebiega sieć kanalizacyjna ksD200 i ksD63, sieć wodna, sieć gazowa gs90. Dostęp do drogi publicznej będzie możliwy po uzyskaniu zgody zarządcy drogi na lokalizację zjazdu. Na działkach zostanie ustanowiona służebność przejazdu i przechodu o szerokości 6m na rzecz działki nr 226/2 i 225/7.

Działka nr 226/1 stanowi działkę zabudowaną parterowym budynkiem handlowym o powierzchni użytkowej 102,00 m². Budynek stanowi przedmiot najmu. Umowa najmu zawarta na czas nieokreślony, z zachowaniem trzymiesięcznego okresu wypowiedzenia. Na gruncie posadowiony jest paczkomat, umowa najmu gruntu o pow. 6,50 m² została zawarta na czas nieokreślony, z zachowaniem trzymiesięcznego okresu wypowiedzenia. Przez teren działki przebiega linia energetyczna. Na działkę istnieje zjazd z drogi głównej, nie ma jednak wyjazdu. W celu uzyskania tego dostępu właściciel działki powinien wystąpić do zarządcy drogi z wnioskiem o wydanie zezwolenia na lokalizację zjazdu.

Nieruchomość jest sprzedawana na podstawie danych z ewidencji gruntów. Nabywca nabywa nieruchomość w stanie istniejącym. W przypadku, gdyby sieci lub urządzenia kolidowały z realizacją zamierzonego przedsięwzięcia Nabywca zobowiązany jest do ich przełożenia własnym kosztem i staraniem, w uzgodnieniu z właścicielami sieci.

Warunkiem przetargu jest łączne nabycie działki nr 225/3, 225/8 i 226/1 przez jeden podmiot.

2. Łączna cena wywoławcza brutto w wysokości **800.000,00 zł** (słownie: osiemset tysięcy zł 00/100). Na cenę wywoławczą składa się kwota:
- 200.000,00 zł (zawiera 23% VAT) za niezabudowaną działkę nr 225/3,
- 200.000,00 zł (zawiera 23% VAT) za niezabudowaną działkę nr 225/8,
- 400.000,00 zł (zwolnienie z opodatkowania) za zabudowaną działkę nr 226/1.

W przeliczeniu na euro cena wywoławcza brutto wynosi 182.949,14 euro wg kursu NBP z dnia 29.09.2026 r. Warunkiem przystąpienia do przetargu jest wpłata wadium. Wadium wynosi 80.000,00 zł (słownie: osiemdziesiąt tysięcy zł 00/100).

3. Przetarg odbędzie się w dniu 8 grudnia 2026 r. o godz. 10.00 w Urzędzie Gminy w Łubowie (sala konferencyjna).

4. Wadium należy wpłacić na konto Gminy Łubowo **z odpowiednim wyprzedzeniem tak, aby środki pieniężne znalazły się na koncie Gminy Łubowo najpóźniej w dniu 4 grudnia 2026 r.**

Numer rachunku do wpłaty wadium zależy od terminu dokonania wpłaty:
- wpłaty dokonane **do dnia 31 października 2026 r. –** na rachunek prowadzony w Banku Nowym S.A. nr **74 9068 0003 0000 0101 4006 5402**
- wpłaty dokonane **od dnia 1 listopada 2026 r. –** na rachunek prowadzony w Erste Bank Polska S.A. nr **87 1090 1375 0000 0001 6842 3081.**

Za termin wniesienia wadium przyjmuje się termin uznania wymaganej kwoty na właściwym rachunku bankowym.

W tytule wpłaty wadium należy wpisać imię i nazwisko, adres lub nazwę i siedzibę firmy zgłaszającej udział w przetargu oraz numer i położenie działki.

5. Przetarg zostanie przeprowadzony zgodnie z ustawą o gospodarce nieruchomościami z dnia 21 sierpnia 1997 r. (t.j. Dz. U. z 2026 r. poz. 399 ze zm.) i rozporządzenia Rady Ministrów z dnia 14 września 2004 r. w sprawie sposobu i trybu przeprowadzania przetargów oraz rokowań na zbycie nieruchomości (t.j. Dz. U. 2021 poz. 2213).

6. W przetargu mogą brać udział osoby fizyczne i prawne.

7. Przetarg będzie ważny bez względu na liczbę uczestników przetargu, a rozstrzygnięcie jego pozytywne, jeżeli przynajmniej jeden uczestnik zaoferuje co najmniej jedno postąpienie powyżej ceny wywoławczej. Postąpienie nie może wynosić mniej niż 1% ceny wywoławczej, z zaokrągleniem w górę do pełnych dziesiątek złotych.

8. W przypadku wygrania przetargu wadium wpłacone przez oferenta wlicza się w poczet ceny nabycia przedmiotu przetargu, a pozostałym uczestnikom zostaje zwrócone po przetargu. Wadium nie ulega zwrotowi, jeżeli nabywca wyłoniony w drodze przetargu nie przystąpi bez usprawiedliwienia do zawarcia umowy kupna - sprzedaży w terminie określonym przez organizatora przetargu.

9. Koszty związane z zawarciem umowy kupna-sprzedaży ponoszą nabywcy nieruchomości.

10. Ogłoszenie i warunki przetargu wywieszone zostały na tablicy ogłoszeń w Urzędzie Gminy w Łubowie, na stronie internetowej www.lubowo.pl. oraz na tablicy ogłoszeń Sołectwa Lednogóra.

Organizator przetargu z uzasadnionej przyczyny może odwołać ogłoszony przetarg.

Dodatkowych informacji odnośnie przetargu można uzyskać w Urzędzie Gminy w Łubowie, pok. nr 11, tel. 61 427 59 29.

eprasa.pl c17cd08bb6

PRAWO

Ugody nie ma. Ile szpital zapłaci za mobbing?

Małgorzata Oberlan

Zadłużony szpital miejski w Toruniu czeka kolejny wydatek. Na mocy nieprawomocnego wyroku, ma zapłacić 15 tys. zł z grubymi odsetkami za mobbing sanitariusza. W Sądzie Okręgowym do żadnej ugody nie doszło.

We wrześniu pisaliśmy, że w Sądzie Rejonowym w Toruniu zapadł nieprawomocny wyrok, na mocy którego Specjalistyczny Szpital Miejski w Toruniu ma zapłacić krzywdzonemu sanitariuszowi zadośćuczynienie za mobbing - 15 tysięcy zł plus odsetki od 2024 roku.
Ujawniliśmy też, że odwołały się od wyroku obie strony. Sanitariusz domaga się od początku większej kwoty za swoje krzywdy, a szpital miejski z orzeczeniem się nie pogodził.

Proces apelacyjny ruszył w Sądzie Okręgowym w Toruniu 17 września. W środę, 29 września, odbyła się kolejna rozprawa.

Sprawa bulwersuje i budzi emocje z kilku powodów.

Przeszedł koszmar i przypłacił to zdrowiem

Po pierwsze, według słów sędziego Jędrzeja Czerwińskiego, prezesa Sądu Rejonowego w Toruniu, sanitariusz miał być mobbingowany przez całą grupę ludzi: zarówno przełożonych, jak i współpracowników. Mówiąc najprościej, przeszedł koszmar i przypłacił to zdrowiem. W placówce, która zdrowie powinna ratować i jego cenę znać.

Po drugie, miejski szpital przy ul. Batorego jest zadłużony i szuka oszczędności. Obecnie mowa jest o konsolidacji lecznicy z Miejską Przychodnią Specjalistyczną i Miejskim Zakładem Opiekuńczym. W tle jest analiza zatrudnienia i cięcia kadrowe. Wizja każdego niepotrzebnego obciążenia finansowego w tym kontekście denerwuje tym bardziej.

Zaraz po publikacji, ze strony organu prowadzącego, czyli Urzędu Miasta Torunia, nieoficjalnie otrzymaliśmy informacje o tym, że „szpital się porozumiewa z sanitariuszem i dojdzie do ugody".

Nic takiego jednak jak dotąd si ę nie wydarzyło.

FOT. GRZEGORZ OLKOWSKI

Na mocy nieprawomocnego jeszcze wyroku SSM w Toruniu ma zapłacić mobbingowanemu sanitariuszowi 15 tys. zł z odsetkami

Przypomnijmy, że zgodnie z prawem pracy za mobbing zadośćuczynienie płaci pracodawca, zobowiązany mu przeciwdziałać, a nie - mobberzy.

Kolejna rozprawa apelacyjna środę (29.09) trwała zaledwie 13 minut. Dokładnie od godziny 11.00 do 11.13. W tym czasie sędzia zdążył podać do protokołu, kto się stawił na sali sądowej i podać ustalony termin - na nim już, jak zapowiedział, ogłosi wyrok. Będzie on prawomocny.

Do ugody nie doszło

Na sali sądowej stawili się: reprezentująca pokrzywdzonego sanitariusza adwokat Natalia Kowalska oraz reprezentująca szpital radca prawny Agnieszka Sztuwe.

- Na rozprawie nie doszło do zawarcia ugody. Sąd Okręgowy odroczył publikację wyroku do dnia 27 października 2026 roku, do godziny 12.00 - przekazuje sędzia Andrzej Walenta, rzecznik tego sądu.

W tym kontekście i korzystnego dla sanitariusza pierwszego wyroku pytanie kluczowe obecnie brzmi już nie „czy" tylko „ile szpital miejski zapłaci za mobbing?". Do tematu wrócimy po ogłoszeniu wyroku.

Szpital przy ul. Batorego nie jest pierwszą miejską placówką służby zdrowia, która najprawdopodobniej zapłaci z publicznych pieniędzy za krzywdę pracownika.

W kwietniu tego roku ujawniliśmy i opisaliśmy, jak dyrekcja Miejskiej Przychodni Specjalistycznej potraktowała fizjoterapeutkę. Chodziło o dyskryminację.

Procesu nie było, bo doszło do ugody, ale odszkodowanie wypłacono z kasy miejskiej placówki. Na ustaloną kwotę złożyło się 27.541 zł odszkodowania i kilkukrotność pensji fizjoterapeutki.©℗

AUTOREKLAMA 1211576136

SPONSOR STRATEGICZNY
Enea

PARTNER GŁÓWNY I MECENAS
2026 ROK LUDZI FILMU Z KUJAW I POMORZA
KUJAWY POMORZE
Urząd Marszałkowski Województwa Kujawsko-Pomorskiego w Toruniu
Partnerem głównym wydarzenia jest Samorząd Województwa Kujawsko-Pomorskiego
2026 ROKIEM NSZZ SOLIDARNOŚĆ RI I BYDGOSKIEGO MARCA 1981

PARTNERZY GŁÓWNI
Bank Pekao
Aspargin®

PARTNERZY MERYTORYCZNI
CENTRUM ONKOLOGII im. prof. F. Łukaszczyka w Bydgoszczy

PARTNER BIURA ZAWODÓW
BYDGOSZCZ CENTRUM HANDLOWE O'SHOPPING

PARTNERZY
PROJEKT WSPÓŁFINANSOWANY PRZEZ MIASTO BYDGOSZCZ
DPV logistic
pesa
Metalkas
VELOMANIA SKLEP ROWEROWY
ŻAKEMBA nirvel
POLREGIO
WYŻSZA SZKOŁA GOSPODARKI WSG
z serca Kujaw drobex Zawsze świeże, smaczne i zdrowe produkty drobiowe!
AMS PERFEKT SERWIS
PGZ
Belma
INTERPADEL
Diagnostyka+
JURAPARK SOLEC
bppt Bydgoski Park Przemysłowo-Technologiczny
gran
MM NEUPACK
PIXEL
BLUE MED
Domitech
BOSCH
INTER GROUP CLEANING SECURITY SERVICE
Dr Materac
Biedronka Codziennie niskie ceny
BSW BYDGOSKA SZKOŁA WYŻSZA
NFZ

PATRONAT HONOROWY
Minister Zdrowia Patronat Honorowy

PARTNER MOTORYZACYJNY
XPENG PLICHTA

PATRONI MEDIALNI
TVP3 BYDGOSZCZ
Radio ESKA
TVP info

eprasa.pl c17cd08bb6

ROLNICTWO

Ceny zbóż lekko w górę. Kurczą się światowe zapasy

Agnieszka Romanowicz

Czy to koniec wzrostu cen w skupach zbóż? Analitycy banku Credit Agricole prognozują na koniec roku takie same stawki, jakie są aktualnie w regionie.

2 października za pszenicę konsumpcyjną skupy w regionie płaciły od 900 zł za tonę (Włocławek, Wąbrzeźno) po 940 zł w Grudziądzu. Próg 900 zł cena pszenicy przekroczyła pod koniec sierpnia. Wzrosła też cena kukurydzy. Obecnie za suchą skupy płacą od 900 zł za tonę (Szubin, Włocławek), po 950 zł w Golubiu Dobrzyniu.

FOT. PIXABAY

Analitycy banku Credit Agricole prognozują, że pod koniec 2026 roku cena pszenicy będzie wynosić około 900 złotych za tonę

Prognozują trend wzrostowy

- W ostatnich tygodniach ceny zbóż na głównych rynkach wyraźnie wzrosły. W przypadku kukurydzy sprzyjały temu przede wszystkim pogorszenie perspektyw zbiorów w USA, a w przypadku pszenicy także ograniczenia logistyczne w regionie Morza Czarnego - wyjaśniają analitycy banku Credit Agricole. - Uważamy, że w warunkach obniżających się światowych zapasów ceny będą w najbliższych kwartałach kształtować się w trendzie wzrostowym. Prognozujemy, że ceny pszenicy i kukurydzy w Polsce wyniosą odpowiednio ok. 900 zł za tonę i 800 zł za tonę na koniec 2026 r. i ok. 950 zł za tonę i 900 zł za ton na koniec 2027 r. Czynnikami ryzyka pozostają warunki agrometeorologiczne u kluczowych producentów i eksporterów zbóż oraz dalszy rozwój sytuacji w regionie Morza Czarnego i na Bliskim Wschodzie.

Niepokój środowiska rolniczego budzi niezmiennie transport zboża z Ukrainy przez Polskę. Prognozy Ministerstwa Polityki Rolnej i Żywności Ukrainy na sezon 2026 przewidują łączne zbiory zbóż i roślin oleistych na poziomie 81–83 mln ton (w tym ok. 60–62 mln ton samych zbóż). Zapewnia to Ukrainie wysoki potencjał eksportowy, szacowany na ponad 43–52 mln ton zbóż w roku gospodarczym 2026/2027.

Tranzyt stale monitorowany

W Polsce bezterminowo obowiązuje krajowy zakaz importu z Ukrainy pszenicy, kukurydzy, nasion rzepaku i słonecznika oraz wybranych produktów z ich przetwórstwa (otrębów, śruty, makuchów, mąki pszennej). Dozwolony jest jedynie tranzyt tych produktów przez terytorium RP. Towary objęte zakazem mogą wjechać do Polski wyłącznie pod warunkiem, że tranzyt zakończy się w portach morskich w Gdańsku, Gdyni, Świnoujściu, Szczecinie lub Kołobrzegu lub poza terytorium Rzeczypospolitej Polskiej, celem eksportu do krajów trzecich.

Samorząd rolniczy wystąpił do ministra rolnictwa o informacje na temat monitorowania transportów ukraińskiego zboża przez Polskę . - Czy zboże kierowane do polskich portów faktycznie jest następnie eksportowane poza granice Unii Europejskiej? - pytają rolnicy.

Ministerstwo rolnictwa odpowiada, że tranzyt produktów rolnych przez terytorium Polski jest nadzorowany przez Krajową Administrację Skarbową z wykorzystaniem systemu NCTS2. Towar jest kontrolowany zarówno pod względem dokumentacji, jak i zgodności przewożonego ładunku, wagi oraz w zależności od wskazań analizy ryzyka może być poddany kontroli z użyciem urządzeń RTG.

- Na środki transportu (zarówno samochody ciężarowe, jak i wagony kolejowe) są obowiązkowo nakładane zamknięcia celne (plomby). Plomby elektroniczne są sprzężone z modułem GPS KAS. System pozwala monitorować trasę przewozu i potwierdzić, że transport dotarł do zadeklarowanego miejsca przeznaczenia we wskazanych portach morskich lub do granicy zewnętrznej Polski, co eliminuje ryzyko wprowadzenia produktów zakazowych na polski rynek. Taki transport jest stale monitorowany przez KAS, a przewoźnik ma określony czas na pokonanie wyznaczonej trasy przez Polskę. Usunięcie towaru spod dozoru celnego może skutkować odpowiedzialnością karnoskarbową oraz powstaniem długu celnego - wyjaśnia resort.©℗

KONKURS

„Tu jest super" - dzieci z regionu pokazały, jak fascynująca jest astronomia

Marek Nienartowicz

Podczas uroczystości w Urzędzie Marszałkowskim Województwa Kujawsko-Pomorskiego w Toruniu rozstrzygnięta została kolejna odsłona konkursu „Tu jest super!". Tym razem przyświecało mu hasło „Tu patrzymy w gwiazdy".

Konkurs plastyczny dla dzieci „Tu jest super" ma już 13-letnią historię. Organizuje go Urząd Marszałkowski Województwa Kujawsko-Pomorskiego oraz redakcje „Nowości - Dziennika Toruńskiego", „Expressu Bydgoskiego i „Gazety Pomorskiej". W tym roku konkurs odbywał się pod hasłem „Tu patrzymy w gwiazdy".

Tegorocznym motywem przewodnim konkursu były przełomowe odkrycia i astronomiczne tradycje Kujaw i Pomorza. Miał on cztery kategorie: „Wstrzymał słońce, ruszył ziemię", „Bazy na księżycu", „Kosmiczne miejsce na ziemi" i „Superbohaterowie w kosmosie".

FOT. GRZEGORZ OLKOWSKI

Uroczystość wręczenia nagród odbyła się w Urzędzie Marszałkowskim

Na konkurs nadesłano w sumie około stu prac, których autorami byli najmłodsi mieszkańcy województwa kujawsko-pomorskiego. Dotyczyły postaci Mikołaja Kopernika, Księżyca, astronautów czy planetariów funkcjonujących w naszym regionie.

W każdej z czterech kategorii wskazani zostali zdobywcy trzech nagród i wyróżnień. Były one wręczane podczas uroczystości w Urzędzie Marszałkowskim Województwa Kujawsko-Pomorskiego w Toruniu. Laureatom oczywiście towarzyszyli rodzice.

Nagrody i wyróżnienia wręczała Eliza Kaczmarek, dyrektor Departamentu Edukacji UMWK-P.

- Gratuluję niesamowitej wyobraźni i pracowitości przy tworzeniu tych niesamowitych dzieł poświęconych astronomii - mówiła Eliza Kaczmarek.

Laureatami wojewódzkiego konkursu plastycznego zostali:

- w kategorii „Wstrzymał słońce, ruszył ziemię":
  I miejsce - Julia Cielasińska,
  II miejsce - Nikodem Książek,
  III miejsce - Zofia Durmowicz,
  wyróżnienie - Michał Gąsiewicz;
- w kategorii „Bazy na księżycu":
  I miejsce - Myroslawa Borovska,
  II miejsce - Klaudia Fałkowska,
  III miejsce - Julian Bożek,
  wyróżnienie - Zofia Dubicka;
- w kategorii „Kosmiczne miejsce na ziemi":
  I miejsce - Zofia Durmowicz,
  II miejsce - Kornelia Don,
  III miejsce - Aleksander Niział,
  wyróżnienie - F. Lewandowski;
- w kategorii „Superbohaterowie w kosmosie":
  I miejsce - Antonina Tomczewska,
  II miejsce - Aleksandra Czajkowska,
  III miejsce - Zofia Masztalerz,
  wyróżnienie - Mikołaj Masztalerz.

REKLAMA
0011591459

Organizator:
EXPRESS BYDGOSKI
GAZETA POMORSKA
NOWOŚCI

Partner:
Samorząd Województwa Kujawsko-Pomorskiego
KUJAWY POMORZE
Urząd Marszałkowski Województwa Kujawsko-Pomorskiego w Toruniu
Kujawy Pomorze Regionem Mikołaja Kopernika

eprasa.pl c17cd08bb6

FOKUS

• **Maksymalne ceny paliw w poniedziałek** wyniosą: benzyny 95 – 6,73 zł za 1 l; benzyny 98 – 7,59 zł; oleju napędowego – 7,88

POLITYKA

Prezydent zrobił krok w tył i podpisał ustawę dotyczącą cen paliw na stacjach

Koniec wojny o paliwa. Prezydent podpisał ustawę, dzięki której za benzynę i olej napędowy płacimy mniej. Opozycja nie kryje konsternacji, politycy obozu rządzącego triumfują

Dorota Kowalska

Dla większości polityków – tak koalicji rządzącej, jak i opozycji – to było jednak spore zaskoczenie. Prezydent Karol Nawrocki podpisał ustawę o nadmiarowych zyskach koncernów paliwowych, która ma sfinansować obniżkę cen paliw. Zapowiedział przy tym skierowanie ustawy do Trybunału Konstytucyjnego do kontroli w trybie następczym.

Co ciekawe, jeszcze 22 września Nawrocki przekonywał, że ustawa jest niekonstytucyjna.

– Ta ustawa jest niekonstytucyjna i ja jestem zawiedziony premierem Tuskiem, że mając dobrą propozycję ustawową z Pałacu Prezydenckiego, nie chce jej po prostu przyjąć, czy nie chce doprowadzić do tego, że zostanie ona przyjęta przez polski parlament i wówczas ją podpiszę – mówił prezydent.

Dodał, że „kierowcy są wzięci za zakładnika". – Płacimy tak wysokie ceny paliwa tylko dlatego, że premier chce na mnie wymóc, abym podpisał niekonstytucyjną ustawę - tłumaczył Nawrocki.

Nagle jednak prezydent zmienił zdanie i ustawę podpisał. Chociaż, jak podkreślił w swoim orędziu, nie wycofuje swoich zastrzeżeń co do niej. Podkreślił, że podpisując ustawę, „w imieniu Polaków stawia przy tym konkretne oczekiwania".

FOT. PAP/MARCIN BIELECKI

Prezydent zmienił zdanie i ustawę podpisał. Chociaż, jak podkreślił w swoim orędziu, nie wycofuje swoich zastrzeżeń co do niej

Decyzja prezydenta wywołała z jednej stronę konsternację po stronie opozycji, z drugiej niekrytą satysfakcję polityków obozu rządzącego. „To nie ja wygrałem. Wygrali Polacy, którzy już w weekend zapłacą mniej za paliwa" – napisał na X premier Donald Tusk. Pozwolił sobie też na małą złośliwość. W mediach społecznościowych umieścił film, na którym widać, jak spaceruje przed bramą Belwederu, uśmiecha się i puszcza oko do kamery. „I po co było tak rumakować?" – pyta.

– To jest już cudowanie na poziomie kabaretu! – nie krył oburzenia poseł Zbigniew Kuźmiuk z PiS.

– Premier 38-milionowego kraju błąka się pod bramą Belwederu z kubkiem kawy... Przecież tam, po pierwsze, prezydent nie urzęduje. Poza tym tego rodzaju hasła, jak rumakowanie, są po prostu niepoważne – dodał.

„Nie można ustępować! Prezydent Karol Nawrocki ugina kolana i pod presją obywateli podpisuje rządową ustawę, która pozwoli obniżyć ceny na stacjach paliw. Po spadkach zaufania strach zajrzał w oczy prezydenckiej ekipy" – napisała minister klimatu i środowiska Paulina Hennig-Kloska.

Poseł Lewicy Tomasz Trela stwierdził, że prezydent Nawrocki został po prostu „przyparty do muru". „Konsekwencja i determinacja zawsze przynoszą efekty, z Karolem Nawrockim właśnie tak trzeba. My pracujemy dla ludzi, prezydent niech nie przeszkadza!" – zaapelował.

Z kolei minister spraw zagranicznych Radosław Sikorski stwierdził w rozmowie w TVN24, że „jest oszołomiony ilością ekonomicznych nonsensów i bezczelnością tego orędzia". – Pan prezydent nie raczył wspomnieć, skąd się wzięły wysokie ceny benzyny. Wzięły się z wojny w Zatoce Perskiej, ze zwyżki cen ropy, ze zwyżki cen frachtu, to po pierwsze. Po drugie, słusznie mówił o tym, że mamy zbyt wysoki deficyt już od poprzedniego rządu, a jednocześnie mówił, że nie pozwoli sfinansować obniżek cen benzyny z zysków korporacji naftowych – powiedział.

Przemysław Czarnek oraz Jacek Sasin zaczęli natychmiast żądać od rządu drastycznych obniżek cen na stacjach, wypominając obietnicę „paliwa po 5,19 zł".

Swojego rozczarowania decyzją prezydenta nie kryli za to politycy Konfederacji.

PAP

KRÓTKO

Sejm

PiS chce odwołania ministra finansów

W piątek wiceszef PiS Przemysław Czarnek zapowiedział, że klub PiS złoży w Sejmie wniosek o wotum nieufności dla ministra finansów i gospodarki Andrzeja Domańskiego. Jako powód za odwołaniem Domańskiego poseł PiS wymienił m.in. „kryzys na wszystkich możliwych płaszczyznach, w tym w rolnictwie", który – jak ocenił – jest powodowany przez stan finansów publicznych. **PAP**

Żegluga

GUS: do polskich portów morskich zawinęło w 2025 r. 20,3 tys. statków

Do polskich portów morskich w 2025 r. zawinęło 20,3 tys. statków, o 1,3 proc. więcej niż rok wcześniej. Obroty ładunkowe wzrosły o 3,2 proc. do 128,2 mln ton – wynika z wyliczeń Głównego Urzędu Statystycznego. Łączna nośność obsłużonych jednostek wyniosła 235,8 mln ton i była o 4,6 proc. wyższa niż w 2024 r. Najwięcej jednostek wpłynęło do polskich portów pod banderami polską (4,7 tys.), cypryjską (3,4 tys.), niemiecką (1,6 tys.) i holenderską (1,2 tys.). **PAP**

Warszawa

Tragiczny finał pożaru. Nie żyje 19-latek

Do pożaru doszło w sobotę, 3 października w Koczargach Starych w powiecie warszawskim zachodnim. Zgłoszenie o ogniu w domu jednorodzinnym wpłynęło do służb kilkanaście minut po godzinie 12. Po przyjeździe strażaków ogniem objęte było poddasze budynku. Z budynku ewakuowało się pięć osób, jednak podczas przeszukiwania zadymionych pomieszczeń strażacy znaleźli ciało 19-letniego mężczyzny. **TD**

TOPR

Seria wypadków w Tatrach, nie żyje turysta

autor autor

Do serii poważnych wypadków doszło w sobotę w Tatrach. W rejonie Zawratu zginął turysta, który upadł na zlodowaciałym śniegu.

W sobotę przed południem w rejonie Koziej Przełęczy oraz Zawratu doszło do upadków z dużej wysokości na twardy, zlodowaciały śnieg. Obaj poszkodowani, z ciężkimi obrażeniami, zostali przetransportowani śmigłowcem TOPR do zakopiańskiego szpitala.

Kolejne działania ratowników dotyczyły dwóch osób, które spadły w Żlebie Kulczyńskiego. TOPR interweniował także po urazie nogi na Przełęczy Małołąckiej oraz podczas ewakuacji turystki ze szlaku pomiędzy Zawratem a Świnicą.

Ratownicy przypominają, że w stromym terenie wysokogórskim raczki nie są odpowiednim sprzętem. Osoby bez doświadczenia, odpowiednich umiejętności i właściwego wyposażenia powinny zrezygnować z wyjścia w wyższe partie Tatr. PAP

MEDIA SPOŁECZNOŚCIOWE

Brzoska wściekły. Internet „uśmiercił" mu żonę

Tomasz Dereszyński

Media społecznościowe nie mogą być miejscem takich wpisów. Uśmiercono żonę miliardera Rafała Brzoski. Szef InPostu prosi o pomoc wicepremiera Krzysztofa Gawkowskiego. W niedzielę podobny los (prawie uśmiercenia) spotkał Martę Nawrocką, żonę prezydenta RP Karola Nawrockiego.

„Ponownie „uśmiercana" dzisiaj moja żona! Tym razem na Youtube. !!!! Skur...stwo! Nie ma innej opcji jak wdrożenie natychmiastowe procedur #KYC dla dużych platform – zespół sprawdzamy.com zaproponował szybkie i skuteczne zmiany prawa, by raz na zawsze skończyć ze scamem i deepfejkami w Polsce! Wielkie platformy śmieją się i plują nam wszystkim w twarz!" – napisał w sobotę na portalu X miliarder.

Rafał Brzoska zaapelował też do m.in. wicepremiera Krzysztofa Gawkowskiego o reakcję. Wiele zależy w tej sprawie od gigantów medialnych takich jak Google, Facebook i Instagram.

PAP/PAWEŁ SUPERNAK

Putin eskaluje, bo myśli, że się go przestraszymy, bo myśli, że uda mu się nas zastraszyć – nie dajmy się zastraszyć, nie słuchajmy, także tu w Polsce, ruskich onuc i ich pożytecznych idiotów

RADOSŁAW SIKORSKI, szef MSZ

eprasa.pl c17cd08bb6

RYGA

Na Łotwie bez zmian. Według wstępnych wyników wygrywa partia premiera Kulbergsa

oprac. Karolina Wrońska

Kierowany przez premiera Andrisa Kulbergsa centrowy sojusz Zjednoczona Lista (AS) wygrał wybory parlamentarne na Łotwie. Jednak do utworzenia rządów będzie potrzebował koalicjantów.

Zjednoczona Lista (AS) premiera Andrisa Kulbergsa zdobyła 35,44 proc. głosów – podała w niedzielę Centralna Komisja Wyborcza (CVK) po przeliczeniu około 90 proc. głosów.

Do parlamentu najprawdopodobniej wejdzie sześć ugrupowań, w tym trzy z obecnej koalicji rządzącej.

Progu wyborczego może nie przekroczyć należący do dotychczasowej koalicji rządzącej Związek Zielonych i Rolników (ZZS), który uzyskał dotąd 4,62 proc. głosów. Oprócz ZZS w skład koalicji wchodzą: AS Kulbergsa, Zjednoczenie Narodowe i Nowa Jedność.

– Ludzie zagłosowali za bezpieczeństwem – powiedział premier Kulbergs, komentując sondażowe wyniki wyborów. Szef łotewskiego rządu w wieczornym programie telewizji LTV przyznał, że wyborcy darzą go ogromnym zaufaniem i jednocześnie zastanawiają się, w jakim kraju przyjdzie żyć ich dzieciom.

Kulbergs objął urząd na około cztery miesiące przed wyborami po tym, jak po incydencie z ukraińskimi dronami, które wtargnęły w przestrzeń Łotwy, upadł rząd Eviki Siliny. Jej centrowa partia Nowa Jedność (JV) – według sondażu opublikowanego po zamknięciu lokali – miałaby zebrać tylko 6,7 proc. głosów. Do łotewskiego Sejmu mogłoby wejść łącznie sześć partii.

W tegorocznych wyborach wszystkie głosy liczone są ręcznie. Po incydentach i błędach związanych z automatycznym liczeniem, do jakich doszło w trakcie poprzednich wyborów, władze zdecydowały się powrócić do tradycyjnego sposobu zliczania głosów.

PAP

FOT. EAST NEWS

– Ludzie zagłosowali za bezpieczeństwem – mówił premier Andris Kulbergs

WOJNA W ZATOCE

Dlaczego światowe ceny ropy wciąż nie chcą spaść?

Grzegorz Kuczyński

Przepływ ropy z Zatoki Perskiej powrócił do poziomu zbliżonego do sprzed wojny, ale najnowsze dane wskazują, że znaczna część ropy trafia na rynki szlakami i w ramach umów transportowych, które nie istniały przed wybuchem konfliktu. To rodzi pytanie, czy Iran faktycznie traci wpływ na cieśninę Ormuz?

Według firmy analitycznej Kpler zajmującej się rynkiem surowców, w okresie od 1 do 28 września z regionu wypływało co najmniej 16,5 mln baryłek ropy dziennie, co odpowiada średniej sprzed wojny przy wyłączeniu Iranu.

Jednak mimo wzrostu poziomu dostaw ropy nadal utrzymuje się wąskie gardło w rafineriach, które spowodowało globalny skok cen oleju napędowego. Dane Unii Europejskiej opublikowane 1 października wskazują, że ceny popularnego diesla na stacjach benzynowych osiągnęły rekordowy poziom. Ceny gwałtownie wzrosły również w Stanach Zjednoczonych, pomimo ożywienia eksportu ropy.

Przed wojną 83 procent ropy z regionu przepływało przez Cieśninę Ormuz. We wrześniu 40 procent ominęło cieśninę, a ropa była transportowana rurociągami i innymi szlakami przez Arabię Saudyjską i Zjednoczone Emiraty Arabskie. Firma Kpler podała, że ponad 70 procent ropy, która przepłynęła przez cieśninę w sierpniu – ostatnim miesiącu, dla którego dostępne są dane – zostało przeładowane na inne tankowce na morzu w Zatoce Omańskiej, co podkreśla, jak bardzo obecny system odbiega od normalnej żeglugi handlowej.

FOT. -/AFP/EAST NEWS

Mimo wzrostu poziomu dostaw ropy nadal utrzymuje się wąskie gardło w rafineriach, które spowodowało globalny skok cen oleju

Dla Iranu ożywienie eksportu jest oznaką, że jego zdolność do zakłócania ruchu na drodze wodnej przez Ormuz uległa znacznemu osłabieniu. Mohammad Ghaedi, wykładowca na George Washington University, powiedział w rozmowie z Radio Farda, że obecny poziom ruchu jest już zbyt duży dla Teheranu i „nie do przyjęcia" dla tamtejszych władz.

Liczby te nie oznaczają jednak, że Iran po prostu stracił kontrolę nad cieśniną Ormuz. Teheran tak naprawdę nigdy formalnie nie kontrolował tej cieśniny. Jego przewaga opierała się raczej na zdolności do uczynienia przepływu niebezpiecznym, zmuszając przedsiębiorstwa żeglugowe do rozważania ryzyka i kosztów wpłynięcia do Zatoki Perskiej.

Zdolność ta wydaje się osłabiona, ponieważ siły amerykańskie zapewniają ochronę żegludze handlowej, a przedsiębiorstwa opracowują sposoby transportu ropy przy jednoczesnym ograniczeniu narażenia na ryzyko związane z przepływem przez cieśninę.

Ellen R. Wald, autorka i analityk rynków energetycznych, powiedziała RFE/RL, że „zdolność i/lub chęć Iranu do atakowania statków w Zatoce Perskiej maleje", co pozwala statkom na przepływ pod osłoną wojsk amerykańskich. Ostrzegła jednak, że ożywienie przepływów nie powinno być mylone z powrotem do normalności.

Niektóre przedsiębiorstwa żeglugowe podejmują znaczne ryzyko, aby skutecznie przetransportować ropę przez cieśninę do większych tankowców czekających poza Zatoką Perską. Inne działają bez ubezpieczenia lub w niezwykle trudnych warunkach. I właśnie dlatego ceny ropy nie spadają znacząco pomimo wzrostu przepływów ropy.

PAP

ZJEDNOCZONE EMIRATY ARABSKIE

Ranny pilot został bohaterem dla całego świata arabskiego

Tomasz Dereszyński

Prokurator generalny Zjednoczonych Emiratów Arabskich (ZEA) ujawnił, że niezrównoważony psychicznie drugi pilot linii flydubai użył pokładowego toporka, by zaatakować kapitana i przejąć stery w kabinie, dopuszczając się próby „ataku terrorystycznego".

Władze Zjednoczonych Emiratów Arabskich, prowadzące dochodzenie w tej sprawie, zakwalifikowały to zdarzenie jako próbę ataku terrorystycznego.

29-letni obywatel Omanu chciał próbować przejąć kontrolę nad samolotem lecącym 30 września z Dubaju do Izraela.

Maszyna gwałtownie obniżyła lot o ok. 5500 metrów, zanim bohaterscy pasażerowie obezwładnili al-Hammamiego i przejęli kontrolę nad samolotem.

Według doniesień władze Omanu wcześniej zakazały al-Hammamiemu wykonywania lotów z powodu obaw o jego radykalizację.

Drugi pilot maszyny, kapitan Smit Machchhar, stał się bohaterem, „dając świadectwo najwyższego męstwa, poczucia odpowiedzialności i troski o ludzkie życie". Podczas wizyty w szpitalu u rannego kapitana szejk Hamdan bin Mohammed, książę koronny Dubaju oraz minister obrony Zjednoczonych Emiratów Arabskich, wykonał niezwykły gest – pocałował pilota w czoło.

W kulturze arabskiej pocałunek w czoło jest głębokim wyrazem ogromnego szacunku, czci oraz opiekuńczości.

MORZE BAŁTYCKIE

Amerykańscy marines mają ochraniać infrastrukturę

Grzegorz Kuczyński

Żołnierze Korpusu Piechoty Morskiej Stanów Zjednoczonych są kierowani w region Morza Bałtyckiego w ramach misji NATO Baltic Sentry. Liczba marines wyniesie około 50 osób, a ich zadaniem będzie wspieranie i ochrona kluczowej infrastruktury podmorskiej, ogłosił Pentagon.

Rozmieszczenie marines ma miejsce w czasie, gdy Estonia, Finlandia i inne państwa sojusznicze nadal borykają się z serią przypadków uszkodzeń kabli w regionie. Ostatnio, w grudniu 2024 r., doszło do zerwania kabla energetycznego EstLink 2 łączącego Estonię z Finlandią oraz kilku kabli komunikacyjnych, a władze podejrzewają celowy sabotaż. W odpowiedzi na te incydenty NATO uruchomiło operację Baltic Sentry.

Baltic Sentry stanowi wysoce zintegrowaną inicjatywę w zakresie obrony zbiorowej, kierowaną przez europejskich sojuszników pod dowództwem Sojuszniczego Połączonego Dowództwa Sił w Brunssum oraz Sojuszniczego Dowództwa Morskiego, przy czym Korpus Piechoty Morskiej Stanów Zjednoczonych pełni rolę wspierającą i ułatwiającą realizację zadania.

W ramach tej rotacji wykorzystane zostaną zdolności rozpoznawcze marines, w tym małe bezzałogowe systemy powietrzne i czujniki przybrzeżne, w celu dostarczania danych do wspólnego obrazu operacyjnego NATO.

eprasa.pl c17cd08bb6

KONFERENCJA POLSKA PRESS GRUPY

Forum Polskich Dostawców: local content wychodzi z fazy deklaracji. Czas na zamówienia i inwestycje

Energetyka i obronność, finansowanie inwestycji i zamówienia publiczne, sztuczna inteligencja i cyfryzacja – te obszary łączy pytanie: jak sprawić, by wielkie inwestycje realizowane w Polsce budowały potencjał polskich przedsiębiorstw. O tym dyskutowano na Forum Polskich Dostawców „Energia z Polski – Local First" organizowanym przez Polska Press Grupę

Grzegorz Gajda

FOT. ADAM JANKOWSKI PPG

Wojciech Balczun, minister aktywów państwowych, wiceminister Eliza Zajdler oraz Elżbieta Żuraw, p.o. prezeska Polska Press Grupy

28 września w Warszawie spotkali się przedstawiciele administracji, największych spółek, sektora finansowego oraz krajowych dostawców. W Forum Polskich Dostawców wzięli udział przedstawiciele Orlenu, PKO Banku Polskiego, PZU, PGE, Tauronu, Enei oraz wielu instytucji publicznych. To już IV edycja cyklu „Energia z Polski – Local First", organizowanego przez Polska Press, pod patronatem Ministerstwa Aktywów Państwowych.

Panele dyskusyjne i warsztaty

Program obejmował zarówno strategiczne znaczenie local content, jak i bardzo praktyczne kwestie: procedury zakupowe, finansowanie, zamówienia publiczne, OZE, cyfryzację oraz sposób włączania krajowych firm w łańcuchy dostaw. Adresowany był do małych i średnich przedsiębiorstw, które dzięki swoim specjalistycznym kompetencjom mają odgrywać kluczową rolę w polskim programie transformacyjnym oraz stać się istotnymi partnerami dla dużych inwestorów i producentów. Dyskusje dotyczyły zamówień oraz inwestycji realizowanych w obszarach infrastruktury, energetyki, transportu, obronności, samorządu i cyfryzacji.

Odbyło się siedem paneli poświęconych m.in. strategii local content, rozwojowi OZE, energetyce konwencjonalnej i ciepłownictwu, finansowaniu inwestycji i prawu zamówień publicznych, infrastrukturze i transportowi oraz przemysłowi obronnemu. Osobny panel dotyczył roli Pełnomocników ds. Local Content w spółkach Skarbu Państwa. Uzupełnieniem były praktyczne warsztaty na temat współpracy i partnerstwa dla dostawców Grupy Orlen.

Od hasła do funkcjonalnego systemu

Najważniejszy wniosek Forum brzmi: local content nie jest już tylko deklaracją. Stał się bardzo ważnym elementem polityki zakupowej, inwestycyjnej i przemysłowej. Na tę ewolucję wskazał minister aktywów państwowych Wojciech Balczun:

– Local content w ciągu roku przeszedł drogę od koncepcji do jednego z najczęściej dyskutowanych tematów w polskiej gospodarce.

Minister zwrócił jednak uwagę, że w Polsce, podobnie jak w innych krajach Unii Europejskiej, nie ma możliwości bezpośredniego wpisania wymogów local content do obowiązujących regulacji.

– Nie możemy stworzyć przepisów nakazujących stosowanie local content. Musimy działać w ramach prawa unijnego. Jednocześnie widzimy, że wiele państw bardzo skutecznie wykorzystuje istniejące instrumenty do wspierania własnych przedsiębiorstw i my również chcemy korzystać z dostępnej przestrzeni. Największym wyzwaniem jest zmiana mentalna. Skoro nie możemy wprowadzić obowiązkowych regulacji, musimy oddziaływać poprzez dobre praktyki, edukację i budowanie świadomości. Chodzi o to, by naturalnym odruchem przy planowaniu inwestycji było uwzględnianie wpływu projektu na polską gospodarkę – powiedział.

Zmiana polega na takim organizowaniu procesów inwestycyjnych i zakupowych, żeby polscy przedsiębiorcy mogli konkurować o duże kontrakty.

– Jeżeli local content wzrośnie o 10% w całym kraju, to ogólny wzrost gospodarczy sięgnie 3%. Taki jest wpływ wdrażania tej idei na całą gospodarkę oraz naszych klientów – wyliczał Szymon Midera, prezes PKO Bank Polski.

Aby skutecznie wdrażać ideę local content, MAP przygotowało kodeks dobrych praktyk, a w największych spółkach powołano pełnomocników odpowiedzialnych za jej wdrażanie. Główny Urząd Statystyczny natomiast rozpoczął pilotaż pomiaru krajowego komponentu w projektach energetycznych.

Wielkie inwestycje i krajowe firmy

Prezesi PKO Banku Polskiego, PZU, Orlenu i PGE podkreślali znaczenie krajowych przedsiębiorstw w realizacji strategicznych inwestycji. Dla energetyki local content oznacza budowanie krajowego zaplecza transformacji – od energetyki odnawialnej i sieci, przez energetykę konwencjonalną i magazynowanie, po technologie przyszłości. Dla sektora finansowego jest to z kolei konieczność stworzenia przedsiębiorstwom warunków do sfinansowania inwestycji i dużych projektów. Ubezpieczyciele podkreślają natomiast mechanizmy ograniczające ryzyko inwestycyjne.

Wspólnym mianownikiem jest skala. Polska rozpoczyna projekty, które przez wiele lat będą generować popyt na produkty, usługi, technologie i kompetencje. Dlatego ważny jest nie tylko sam wybór krajowego dostawcy, ale stworzenie mu warunków do rozwoju.

Ireneusz Fąfara, prezes Orlenu, podkreślał, że zwiększenie udziału krajowych przedsiębiorstw wymaga wcześniejszego przygotowania rynku. Nie wystarczy ogłosić przetarg i oczekiwać, aż polskie firmy automatycznie spełnią wymagania dużego projektu. Potrzebny jest dialog z potencjalnymi dostawcami i przekazywanie im informacji.

To oznacza budowanie relacji, współpracy i uświadamianie potencjalnych partnerów, jakie mamy wymagania technologiczne, rygory i terminy dostaw.

W odpowiednim momencie przestaniemy budować, a będziemy musieli inwestycje utrzymywać. Wtedy obecność polskich dostawców i polskich firm będzie absolutnie kluczowa – mówił prezes Fąfara.

To ważne szczególnie w przypadku MŚP, dla których często barierą jest wysokość wymaganych gwarancji, finansowania, certyfikacji, formalności i zdolność do obsługi dużych kontraktów. Dlatego pod-

eprasa.pl c17cd08bb6

FOT. PPG

W dyskusjach panelowych wziął udział m.in. prezes Orlenu Ireneusz Fąfara (trzeci z lewej)

czas Forum dużo miejsca poświęcono praktycznym aspektom, jak: procedury zakupowe, przygotowanie ofert, negocjowanie umów, finansowanie i kontakt dostawców z zamawiającymi.

Zamówienia publiczne: między konkurencją a interesem gospodarczym

Ważnym elementem forum były dyskusje o procedurach zamówień publicznych. Pokazały, że zwiększanie udziału polskich firm nie może sprowadzić się do wpisania w wymogach przetargowych preferencji dla określonego rodzaju przedsiębiorstw.

Prawo zamówień publicznych ma przede wszystkim zapewniać przejrzystość, konkurencję i ochronę środków publicznych. W ocenie Wojciecha Balczuna można lepiej wykorzystać możliwości, jakie ono daje.

– Przez lata dominowało kryterium najniższej ceny. Tymczasem obecne przepisy pozwalają uwzględniać znacznie więcej czynników. Można analizować wpływ inwestycji na lokalne miejsca pracy, płacone podatki czy rozwój społeczności lokalnych. To właśnie ten szerszy kontekst jest bardzo bliski idei local content – powiedział.

Transformacja energetyki to wielki rynek dla dostawców

Rozwój offshore, fotowoltaiki, biogazowni, magazynów energii czy technologii wodorowych oznacza dla Polski nie tylko zmianę miksu energetycznego, lecz także nowe łańcuchy dostaw. Dlatego local content nie może być rozumiany wyłącznie jako zwiększanie udziału polskich usług czy tzw. prostego montażu. Krajowe firmy mają świetne kompetencje, np. w usługach logistycznych, projektowych, środowiskowych, serwisowych i szkoleniowych. Ciągle jednak mamy problem z rozwojem bardziej zaawansowanych zdolności. Dalszym celem jest więc rozwijanie własnych kompetencji technologicznych i „przesuwanie" polskich przedsiębiorstw w górę łańcucha wartości.

Polskie firmy działają w wielu sektorach potrzebnych do realizacji wielkich inwestycji. Problemem może być jednak brak informacji o planowanych zamówieniach, wymagania finansowe i formalne lub ograniczony dostęp do decydentów zakupowych.

Dlatego podczas forum dużo miejsca poświęcono bezpośredniemu dialogowi między zamawiającymi i dostawcami. Szczególne znaczenie miał panel poświęcony Pełnomocnikom ds. Local Content w spółkach Skarbu Państwa. Jego założeniem było przełożenie doktryny na codzienną praktykę korporacyjną: dialog z rynkiem, identyfikowanie barier prawnych i operacyjnych oraz tworzenie dobrych praktyk zakupowych.

Local content ma budować konkurencyjność

Efektem polityki local content ma być nie tylko więcej zamówień dla krajowych przedsiębiorstw. Równie ważne jest stworzenie firmom warunków do zdobywania doświadczenia, rozwijania technologii i późniejszej ekspansji na rynki zagraniczne.

W tym znaczeniu Forum Polskich Dostawców było nie tyle debatą o tym, czy kupować w Polsce, a raczej: jak budować w Polsce firmy zdolne dostarczać technologie, produkty i usługi dla największych projektów – a następnie konkurować poza krajowym rynkiem.

To może być najważniejszym sprawdzianem dla idei „Local First": czy krajowy komponent pozostanie tylko w pojedynczych kontraktach, czy stanie się mechanizmem budowania kompetencji przemysłowych, technologicznych i finansowych polskiej gospodarki.

– Local content to fundamentalna zmiana mentalności. Musimy wymagać więcej od siebie, aby realnie stworzyć możliwości rozwoju polskich przedsiębiorstw. Firmy z kolei, zdobywając lokalne doświadczenia przy tak dużych projektach, mogą później „wychodzić" na świat i budować skalę w oparciu o inwestycje poza Polską – podkreślał Ireneusz Fąfara.

Odporność i niezależność stają się najważniejszym celem polityki gospodarczej. Dotyczy to zarówno surowców, jak i zdolności produkcyjnych.

– Nie możemy opierać bezpieczeństwa państwa na rozwiązaniach, które wymagają serwisowania czy wsparcia realizowanego tysiące kilometrów od naszych granic. Musimy rozwijać krajowe kompetencje i zaplecze technologiczne. Wiemy, że to proces rozłożony na lata, dlatego potrzebna jest konsekwencja, budowanie świadomości i wspólne działanie administracji oraz biznesu. Local content to w praktyce nowoczesna forma patriotyzmu gospodarczego, oparta nie na hasłach, ale na konkretnych działaniach wspierających rozwój polskich firm i całej gospodarki – podsumował dyskusje minister Wojciech Balczun.

Wydarzenie odbyło się pod honorowym patronatem Wiceprezesa Rady Ministrów Władysława Kosiniaka-Kamysza, Ministerstwa Aktywów Państwowych, Ministerstwa Energii, Ministerstwa Infrastruktury, a także Wicemarszałka Województwa Mazowieckiego. Kongres „Energia z Polski – Local First pod patronatem Strefy Biznesu i Strefy Obrony organizuje Polska Press Grupa. Pierwszy z cyklu odbył się 15 września 2025 roku w Warszawie. Podpisano wtedy „Deklarację na rzecz zwiększenia udziału Polskich Firm w Realizacji Drugiej Fazy Projektów Morskiej Energetyki Wiatrowej na Morzu Bałtyckim". Kolejne edycje odbyły się w Szczecinie i Rzeszowie.

Organizator
POLSKA PRESS GRUPA
Patronat Honorowy
Wiceprezes Rady Ministrów Minister Obrony Narodowej
Ministerstwo Aktywów Państwowych
Ministerstwo Energii
Minister Infrastruktury
Wiceprezes Rady Ministrów Minister Cyfryzacji
Marszałek Województwa Mazowieckiego
Partner Strategiczny
ORLEN
Partnerzy Główni
Enea
PGE
Bank Polski
PZU
TAURON
TOTALIZATOR SPORTOWY
Partnerzy
arp
ORLEN NEPTUN
POLREGIO
POLSKA SPÓŁKA GAZOWNICTWA
PGZ
Partnerzy Wspierający
asseco
GRUPA WB
budimex
Patroni Medialni
strefa BIZNESU.pl
STREFA OBRONY
e-Budownictwo.pl
CIRE.PL
pap POLSKA AGENCJA PRASOWA

eprasa.pl c17cd08bb6

Grudziądz

• Kontakt:
redakcja.grudziadz@pomorska.pl

POWIAT GRUDZIĄDZKI

Nowe rondo w Mełnie połączy trzy ważne drogi: wojewódzkie i powiatową

(DD)

Trwa przetarg na budowę nowego ronda w powiecie grudziądzkim. Powstanie ono w Mełnie, w gminie Gruta.

Skrzyżowanie, które zostanie przebudowane na rondo łączy:
- drogę wojewódzką nr 533 Okonin-Mełno,
- drogę wojewódzką 538 Łasin- Radzyń Chełmiński,
- oraz drogę powiatową nr 1402C Mełno -Boguszewo-Linowo).

Tak ma wyglądać nowe rondo

Przy skrzyżowaniu powstać mają ciągi pieszo-rowerowe oraz przejścia dla pieszych i przejazdy dla rowerzystów. Skrzyżowanie ma być oświetlone. Na dochodzących do ronda jezdniach powstaną dodatkowe zjazdy na posesje.

Same wjazdy na rondo mają zostać rozdzielone wyspami.

Wyspa centralna ma być podzielona na część przejezdną - od strony zachodniej, aby umożliwić przejazd pojazdom o dużych gabarytach. Od strony wschodniej takiego przejazdu nie będzie.

Pod ziemią zbudowany zostanie kanał technologiczny, który w przyszłości umożliwi prowadzenie kolejnych instalacji bez konieczności rozkopywania nowej nawierzchni.

Zakończenie tej inwestycji planowane jest na jesień przyszłego roku.

To kolejna inwestycja w drogi wojewódzkie

Planowana budowa to kolejna już inwestycja w ramach marszałkowskiego programu poprawy bezpieczeństwa na drogach wojewódzkich.
- W tym roku doświetlono przejścia dla pieszych na drodze wojewódzkiej nr 534 Grudziądz-Rypin.
- Wcześniej zmodernizowano dwa odcinki drogi wojewódzkiej nr 538 Radzyń - Gruta (o długości 5 km)
- oraz Łasin - granica województwa (ok. 8 km).

„Przygotowujemy kolejne inwestycje na drogach wojewódzkich w tej części regionu. Współpracujemy z Generalną Dyrekcją Dróg Krajowych i Autostrad, by poprzez węzeł w okolicach Radzynia Chełmińskiego jak najlepiej połączyć układ dróg wojewódzkich z planowaną drogą szybkiego ruchu S5 z Grudziądza w kierunku Ostródy" - we wspólnym komunikacie zapowiada Zarząd Dróg Wojewódzkich i Biuro Prasowe Urzędu Marszałkowskiego.

Wojewódzki program modernizacji dróg przewiduje łącznie 23 inwestycje. Sześć zostało już zrealizowanych, trzy trwają. Kolejne są w przygotowaniu.

Realizacja programu jest możliwa dzięki środkom z Funduszy Europejskich dla Kujaw i Pomorza 2021-2027.

©℗

KRÓTKO

Spotkanie

Poznajemy grudziądzkie kobiety - bohaterki

„Grudziądzkie herstorie" to tytuł wykładu jaki przygotował Dawid Schoenwald, historyk grudziądzkiego muzeum. Wygłosi go we wtorek, w filii nr 13 Biblioteki Miejskiej, przy ul. Mikołaja z Ryńska. Bibliotekarze zapraszają: „ Podczas spotkania uczestnicy poznają niezwykłe losy kobiet, które na przestrzeni dziejów współtworzyły historię naszego miasta, angażując się w jego rozwój społeczny, kulturalny i edukacyjny".
Wśród nich są bohaterki projektu „Grudziądzanki, Nieznane bohaterki miasta": Teodora Maj (w okresie międzywojennym zajmowała się przeciwdziałaniem handlowi kobiet i dzieci), Władysława Staruszkiewicz (zajmowała się dziećmi m.in. na terenie „Madery"), dr Salomea Sujkowska (w czasie wojny pracowała w laboratorium i pracowni RTG, została przez Niemców pozbawiona praw leczenia) oraz Irena Szydłowska (w czasie II wojny światowej była sprzątaczką w siedzibie Gestapo i łączniczką między więźniami a Armią Krajową).
Wtorkowy wykład rozpocznie się o g. 17. Wstęp wolny.
(DD)

INWESTYCJE

Rusza budowa schronu z funkcją parkingu I LO

Aleksandra Pasis

To inwestycja za ponad 33 mln zł! Nowo wybudowany obiekt - w razie sytuacji kryzysowej - pomieści 1500 osób. W czasie pokoju będzie służył jako podziemny parking z ponad setką miejsc postojowych dla samochodów. Schron powstanie pod boiskiem I LO przy ul. Sienkiewicza. Ma być gotowy do końca 2028 roku.

- To pierwszy taki projekt w mieście i jeden z pierwszych w województwie oraz kraju - podkreśla Maciej Glamowski, prezydent Grudziądza. - Miejsce ukrycia będzie zlokalizowane w ścisłym centrum, a dzięki temu, ale oby nie było takiej konieczności, będzie mogło obsłużyć cztery pobliskie szkoły, a także urząd miejski czy urząd stanu cywilnego.

Na co dzień zaparkuje tutaj ponad 100 aut

W czasie pokoju schron będzie pełnił funkcję parkingu podziemnego dla 104 aut. Będzie też dodatkowo kilkanaście miejsc nadziemnych.

- Takiej budowli w Grudziądzu nie mamy. I nie myśleliśmy o budowaniu czegoś takiego, ale sytuacja geopolityczna zmusza nas do podejmowania takich decyzji - wyjaśnia prezydent Glamowski. I dodaje: - To pierwsza inwestycja w obszarze obronności, ale będą kolejne.

W ratuszu w piątek została podpisana umowa z wykonawcą: firmą Dolmar. Przekazanie placu budowy ma nastąpić we wtorek.

Wykop pod schron ma być gotowy do końca 2026 roku

Krzysztof Dobrzeniecki, dyrektor w firmie Dolmar: - To zaszczyt, że możemy realizować tak ambitny projekt. Mamy 30-letnie doświadczenie, sprzęt oraz wykwalifikowaną kadrę i zaplecze projektowe. Podpisując umowę deklarujemy, że wykonamy tę inwestycję zgodnie z oczekiwaniem inwestora, ale również tak, aby mogła służyć mieszkańcom i abyśmy my mogli być z niej dumni.

Prace ruszą niebawem. Dolmar do końca roku chce wykonać wykop oraz rozpocząć prace żelbetowe na obiekcie. - Do końca 2027 roku planujemy tak rozpisać prace żeby intensywnie wznosić całą konstrukcję, a po jej wykonaniu przystąpimy do prac izolacyjnych i odbudowy boiska wielofunkcyjnego wraz z zagospodarowaniem terenu - o kolejnych etapach budowy schronu mówi Krzysztof Dobrzeniecki.

FOT. ALEKSANDRA PASIS

Umowę na realizację inwestycji podpisali Grzegorz Jasiński, właściciel firmy Dolmar oraz Maciej Glamowski, prezydent Grudziądza

W związku z tym, że prace będą prowadzone na terenie I LO, w ścisłej zabudowie miasta, Dolmar podkreśla, że zarówno wykop jak i teren wokół zostaną odpowiednio wygrodzone i zabezpieczone. Z kolei dla I LO będzie musiała powstać nowa instrukcja bezpieczeństwa pożarowego na wypadek ewentualnej potrzeby ewakuacji liceum.

Miejsca ukrycia pamiętają „zamierzchłe czasy"

Rafał Cywiński, dyrektor wydziału zarządzania kryzysowego podkreśla wagę tej inwestycji: - Wykonując zadania z zakresu ochrony ludności i obrony cywilnej dążymy do tego, aby wskaźnik miejsc ukrycia i schronów był zgodny z założeniami ustawy. Budowa obiektu o tej pojemności jest dla nas wspaniałą rzeczą. Do tej pory nasze stare schrony... co tu dużo mówić z zamierzchłych czasów... mogły pomieścić do 400 osób.

Jak informuje Cywiński obecnie miejsc ukrycia w Grudziądzu jest trzynaście. Jednak nie są one sklasyfikowane jako schrony ponieważ trwa proces analizy ich konstrukcji w odniesieniu do nowych przepisów. - Teraz jesteśmy na etapie wyłonienia firmy, która sprawdzi możliwości dostosowania ich do obowiązujących wymogów - wyjaśnia Rafał Cywiński. - Ilość miejsc w nich jest niewielka... Nie przekracza dwóch tysięcy, a teraz w nowo budowanym schronie będzie aż 1500.

Całość inwestycji to koszt ok. 34 mln zł. W 2026 roku grudziądzki samorząd otrzymał na ten cel 8 mln zł bezzwrotnej dotacji od wojewody w ramach rządowego programu ochrony ludności i obrony cywilnej. Jak zapewnia prezydent Glamowski, w kolejnych latach władze miasta będą zabiegały o środki na kontynuację tego przedsięwzięcia.

Miasto zbuduje też podziemną strzelnicę

Dodajmy, że władze Grudziądza podjęły także decyzję o budowie jednej z najnowocześniejszych strzelnic podziemnych w Polsce.

Ten obiekt ma być zlokalizowany na wyrobisku przy ul. Konarskiego, za Klubem Sportowym „Start". Projekt zakłada, że podziemna strzelnica także będzie miejscem schronienia ludności. Podczas ostatniej sesji radni zgodzili się na zapisanie w budżecie środków na dokumentację techniczną pod tę inwestycję. Resztę prezydent planuje pozyskać z programu „Strzelnica w powiecie" Ministerstwa Obrony Narodowej oraz programu ochrony ludności Ministerstwa Spraw Wewnętrznych i Administracji. ©℗

eprasa.pl c17cd08bb6

EDUKACJA

Kabiny akustyczne i kąciki wytchnieniowe w toruńskiej podstawówce

Justyna Wojciechowska-Narloch

Na przerwach poziom hałasu często przekracza dopuszczalne normy. Można jednak znaleźć miejsca, gdzie jest absolutna cisza. W każdym razie tak jest w Szkole Podstawowej nr 24 w Toruniu.

„Dwudziesta czwarta" przy ul. Ogrodowej to jedna z największych podstawówek w Toruniu. Uczęszcza tam aż 900 uczniów. Szkoła ma basen, rozległy teren z boiskami i miejscami do rekreacji.

Wśród uczących się w SP nr 24 młodych Torunian są także - jak zresztą w każdej publicznej szkole - uczniowie ze specjalnymi potrzebami edukacyjnymi (m.in. w spektrum autyzmu, z nadpobudliwością). I to właśnie z myślą o nich dyrekcja szkoły zadbała o tak zwane kabi7ny akustyczne.

Co to takiego? To budki pełniące funkcję pokoju wyciszenia - pomagają przebodźcowanym dzieciom wyciszyć się i uspokoić w stresującej sytuacji lub znaleźć schronienie przed hałasem.

FOT. GRZEGORZ OLKOWSKI

Tak wyglądają budki akustyczne w SP nr 24

Kolejki do kabin

Zakup w sumie dwóch kabin akustycznych udało się sfinansować w szkole z funduszy unijnych w ramach projektu „Sukces w naszych rękach". Każda z nich kosztowała dokładnie 33 948 zł. Dodajmy, że kabiny są czteroosobowe. - Uczniowie są wręcz nimi zafascynowani, na każdej przerwie ustawiają się do nich kolejki - mówi Ewa Wronkowska, dyrektorka Szkoły Podstawowej nr 24 w Toruniu. - Bywa także, że uczniowie korzystają z nich w trakcie lekcji. Są tam odprowadzani przez nauczyciela, kiedy czują się na zajęciach niekomfortowo, są zdenerwowani, nadpobudliwi. W takiej kabinie łatwiej im się wyciszyć, odzyskać spokój.

Dzwonek melodyjka

Oprócz kabin akustycznych w SP nr 24 funkcjonują kąciki relaksu, m.in. przy szkolnej bibliotece, gdzie uczniowie mogą wypocząć, wygodnie usiąść, a nawet się położyć. - Kąciki te zostały stworzone z myślą o uczniach, którzy potrzebują chwili wyciszenia, odpoczynku i regeneracji w trakcie szkolnego dnia. Mają sprzyjać obniżeniu napięcia i stresu, poprawie samopoczucia oraz koncentracji, a także pomagać w powrocie do równowagi i dalszej nauki - informuje szkoła.

Na tym jednak zmiany zdecydowanie korzystne dla uczniów w Szkole Podstawowej nr 24 się nie kończą. Na terenie przyległym do podstawówki właśnie rozpoczęła się budowa szkoły letniej pod żaglami - będzie to kolejne miejsce przeznaczone do rekreacji i lekcji prowadzonych na zewnątrz. W planach jest także wymiana szkolnego dzwonka na mniej agresywny - zamiast głośnego dzwonienia będą melodyjki.

- Bardzo miło jest patrzeć na uczniów, którzy korzystają z tych wszystkich przestrzeni, rozmawiają ze sobą, nawiązują interakcje. Zmiany u nas świetnie się zbiegły z ustawowym zakazem korzystania z telefonów komórkowych - dodaje Ewa Wronkowska.

©℗

KRÓTKO

Akcja

Przeszli w marszu przeciw przemocy

Uczniowie SP nr 35 w Toruniu w miniony piątek wzięli udział w marszu przeciwko przemocy. Był on okazją do wyrażenia sprzeciwu wobec agresji, wyśmiewania, wykluczania, hejtowania oraz innych zachowań, które mogą powodować u dzieci i młodzieży poczucie zagrożenia, osamotnienia czy braku akceptacji. Marsz to zwieńczenie działań podejmowanych w szkole w ramach Tygodnia Przeciwko Przemocy Rówieśniczej.
Warto dodać, że Tydzień Przeciwdziałania Przemocy Rówieśniczej w tym roku przypadł pomiędzy 28 września a 2 października. W większości szkół, a nawet przedszkoli zorganizowano wydarzenia poświęcone tej tematyce. **JW-N**

REKLAMA 0011592111

Zgodnie z art. 35 ust. 1 ustawy z dnia 21 sierpnia 1997 r.
o gospodarce nieruchomościami
(Dz. U. z 2026 r., poz. 399, poz. 912)

PREZYDENT GRUDZIĄDZA

podaje do publicznej wiadomości informację,

że zostały sporządzone wykazy nieruchomości stanowiących własność gminy – miasto Grudziądz, przeznaczonych do oddania w dzierżawę w trybie bezprzetargowym, na których umieszczono nieruchomości położone w Grudziądzu przy:

- **Placu Miłośników Astronomii**, obr. 45, część działki 85/2;
- **ul. gen. Józefa Hallera 45A**, obr. 97, część działki 6/130;
- **ul. Spacerowej**, obr. 140, część działki 2/2 i 2/3;
- **ul. marsz. Józefa Piłsudskiego/Karabinierów**, obr. 19, część działki 8/84.

Wykazy zostały podane do publicznej wiadomości poprzez wywieszenie ich na okres 21 dni na tablicy ogłoszeń w siedzibie Urzędu Miejskiego w Grudziądzu przy ul. Ratuszowej 1, a także zamieszczenie ich na stronie internetowej Biuletynu Informacji Publicznej www.bip.grudziadz.pl w zakładce „Informacje" → „Gospodarka Nieruchomościami" oraz na stronie internetowej Grudziądza www.grudziadz.pl w zakładce „Dla inwestorów" → „Gospodarka nieruchomościami" → „Wykazy nieruchomości – dzierżawa".

Szczegółowe informacje można uzyskać w Urzędzie Miejskim w Grudziądzu – Wydział Geodezji i Gospodarki Nieruchomościami (pok. 320), tel. 56 451 02 76.

REKLAMA 0011591253

Burmistrz Świecia
informuje, że na tablicy ogłoszeń w siedzibie Urzędu Miejskiego w Świeciu zostały wywieszone na okres 21 dni wykazy nieruchomości przeznaczonych do sprzedaży, stanowiące załączniki do:
- zarządzenia nr 1061/26 Burmistrza Świecia z dnia 28 września 2026 r.,
- zarządzenia nr 1062/26 Burmistrza Świecia z dnia 28 września 2026 r.,
- zarządzenia nr 1063/26 Burmistrza Świecia z dnia 28 września 2026 r.,
- zarządzenia nr 1065/26 Burmistrza Świecia z dnia 28 września 2026 r.,
- zarządzenia nr 1068/26 Burmistrza Świecia z dnia 28 września 2026 r.,
- zarządzenia nr 1071/26 Burmistrza Świecia z dnia 28 września 2026 r.,
- zarządzenia nr 1072/26 Burmistrza Świecia z dnia 28 września 2026 r.

REKLAMA 0011591838

Starosta Grudziądzki
ul. Małomłyńska 1
86-300 Grudziądz

Grudziądz, dnia 5 października 2026 r.

ŚB.6740.204.2026

OBWIESZCZENIE STAROSTY GRUDZIĄDZKIEGO

o wszczęciu postępowania administracyjnego
w sprawie wydania decyzji o zezwoleniu na realizację inwestycji drogowej

Na podstawie art. 11d ust. 5 - 10 ustawy z dnia 10 kwietnia 2003 r. o szczególnych zasadach przygotowania i realizacji inwestycji w zakresie dróg publicznych (Dz. U. z 2024 r. poz. 311, zwanej dalej „ZRID") oraz art. 61 § 4 ustawy z dnia 14 czerwca 1960 r. Kodeks postępowania administracyjnego (Dz. U. z 2025 r. poz. 1691, zwanej dalej „Kpa") zawiadamiam, że na wniosek Pani Moniki Czeladki, pełnomocnika Wójta Gminy Gruta, w dniu 31 lipca 2026 r. zostało wszczęte postępowanie administracyjne w sprawie wydania decyzji o zezwoleniu na realizację inwestycji drogowej polegającej na „rozbudowie układu dróg gminnych w miejscowości Gruta", obręb Gruta, gmina Gruta.

Wniosek o wydanie zezwolenia obejmuje następujące nieruchomości:
obręb Gruta, gmina Gruta
a) działki pasa drogowego nie ulegające podziałowi:
41/7, 675, 703/1, 48/3
b) działki do przejęcia w całości:
41/1, 50/5
c) działki podlegające podziałom (przed nawiasami podano numery działek ulegających podziałowi, w nawiasach pogrubioną czcionką podano numery działek po podziałach, niezbędnych dla realizacji inwestycji):
41/8 (**41/9, 41/10,** 41/11), 50/7 (**50/8**, 50/9)

Jednocześnie informuję, że zgodnie z art. 11d ust. 9 i 10 ustawy ZRID, z dniem zawiadomienia o wszczęciu postępowania w sprawie wydania decyzji o zezwoleniu na realizację inwestycji drogowej nieruchomości stanowiące własność Skarbu Państwa bądź jednostek samorządu terytorialnego, objęte wnioskiem o wydanie powyższej decyzji, nie mogą być przedmiotem obrotu w rozumieniu przepisów o gospodarce nieruchomościami.

Stosownie do art. 10 Kpa, z aktami sprawy strony mogą zapoznać się w Wydziale Środowiska i Budownictwa Starostwa Powiatowego w Grudziądzu ul. Małomłyńska 1, pokój 204 na II piętrze, w dniach i godzinach pracy Urzędu, **po wcześniejszym telefonicznym uzgodnieniu terminu** – tel. 56 45 14 420, oraz składać ewentualne wnioski, uwagi lub zastrzeżenia **w terminie 14 dni** od dnia, w którym nastąpiło publiczne obwieszczenie o wszczęciu niniejszego postępowania. Przeglądanie akt sprawy jest prawem strony, a nie obowiązkiem, od spełnienia którego zależne jest wydanie rozstrzygnięcia przez organ administracji.

Zgodnie z art. 49 Kpa niniejsze zawiadomienie stron postępowania uważa się za dokonane po upływie 14 dni od dnia publicznego ogłoszenia.

REKLAMA 0011592409

Burmistrz Miasta i Gminy Pruszcz

Burmistrz Miasta i Gminy Pruszcz podaje do publicznej wiadomości wykaz nieruchomości przeznaczonych do oddania w bezpłatne użyczenie na czas oznaczony do 3 lat, który w dniu 05.10.2026 r. na okres 21 dni został wywieszony na tablicy ogłoszeń Urzędu Miasta i Gminy Pruszcz przy ul. Głównej 33, 86-120 Pruszcz oraz zamieszczony na stronie internetowej Biuletynu Informacji Publicznej Urzędu Miasta i Gminy Pruszcz pod adresem www.bip.pruszcz.pl:

- część dz. nr 45/4 o pow. 0,0529 ha, nr KW: BY1S/00028529/9, obręb Pruszcz, na nieruchomości znajduje się Budynek nr 1408 o powierzchni 312 m² posiada 2 kondygnacje nadziemne wraz z niezbędną infrastrukturę techniczną. Brak MPZP, zgodnie z projektem planu ogólnego Gminy Pruszcz teren znajduje się w strefie zieleni i rekreacji oraz w ramach profilu dodatkowego na terenie różnego rodzaju usług.

Termin zagospodarowania: 7 dni od zawarcia umowy,

- część dz. nr 45/4 o pow. 0,0569 ha, nr KW: BY1S/00028529/9, obręb Pruszcz, na nieruchomości znajduje się Budynek nr 1407 o pow.69 m² posiadający 1 kondygnację nadziemną, pełniący funkcję garażowo-magazynową z utwardzonymi ciągami komunikacyjnymi wraz z miejscami parkingowymi. Brak MPZP, zgodnie z projektem planu ogólnego Gminy Pruszcz teren znajduje się w strefie zieleni i rekreacji oraz w ramach profilu dodatkowego na terenie różnego rodzaju usług

Termin zagospodarowania: 7 dni od zawarcia umowy.

eprasa.pl c17cd08bb6

INWESTYCJE

Roboty na ul. Kościuszki wciąż trwają. Szansa na ich zakończenie pod koniec miesiąca

#skonczcie tenremont.

Marek Nienartowicz

Mamy już październik, a końca robót na ulicy Kościuszki w Toruniu nie widać. Utrudnienia na niej trwają już od ponad roku!

Przypomnijmy, że na przełomie sierpnia i września 2025 roku rozpoczęła się przebudowa torowiska tramwajowego w ulicy Kościuszki, na długości ok. 600 metrów. Objęła też jego sąsiedztwo, m.in. fragmenty obu jezdni. Wykonawcą inwestycji została - na zlecenie MZK - firma Trakcja.

Według pierwotnych zapowiedzi, przebudowa powinna zakończyć się po roku. Tymczasem z ostatnim dniem sierpnia prace nie były na finiszu. 1 września na przebudowane torowisko wróciły tramwaje. Także na nim roboty się nie zakończyły. Nie zostały na torowisku urządzone trawniki. Gotowe nie były też przystanki. Nadal w prowizoryczny sposób funkcjonowały przejścia dla pieszych przez torowisko oraz przejazd przez nie w osi ulicy Batorego.

MZK na wrzesień zapowiedział prace wykończeniowe. W międzyczasie pojawiła się zapowiedź rozszerzenia inwestycji - o wymianę nawierzchni na całej długości obu jezdni ulicy Kościuszki oraz fragmentach biegnących wzdłuż nich dróg rowerowych.

Prace zaczęły się od północnej jezdni Kościuszki. Starą nawierzchnię usunięto z niej 17 i 18 września. Na kolejne dni zaplanowano regulację wysokości krawężników i wpustów ulicznych. Po ułożeniu nowej asfaltowej nawierzchni na jezdni północnej, w takiej samej kolejności roboty miały zostać wykonane na południowej. Tyle że nowej asfaltowej nawierzchni na północnej jezdni ciągle nie ułożono. Tym samym nieaktualny stał się - podawany przez Urząd Miasta Torunia - termin zakończenia całości robót na Kościuszki w pierwszej połowie października.

FOT. MAREK NIENARTOWICZ

Taki jest stan prac na ulicy Kościuszki - na czwartek 1 października. Potrwają tu one jeszcze przez kilka tygodni

Dlaczego tak się stało? Założono, że nowa nawierzchnia na jezdniach Kościuszki będzie układana głównie w weekendy. Wtedy ruch jest znacznie mniejszy niż w dni robocze, więc prace będą mniej uciążliwe. Z harmonogramu od razu wypadł jednak ostatni weekend września. To dlatego, że w sobotę 26 września na Motoarenie odbywał się turniej żużlowej Grand Prix. Była obawa, że asfaltowanie jezdni utrudni kibicom dojazd na zawody.

MZK podał właśnie nowy harmonogram robót na Kościuszki. Wynika z niego, że prace zakończą się po 22 października.- Największych utrudnień należy spodziewać się w dniach 8-11 października na jezdni południowej oraz 17-18 października na jezdni północnej. W tych terminach prowadzenie prac będzie wymagało całkowitego zamknięcia jezdni - podkreśla Justyna Krystkiewicz z MZK.

Co ciekawe, chociaż mamy już październik, to prace wykończeniowe obejmujące torowisko tramwajowe i jego sąsiedztwo się nie zakończyły. Nadal gotowe nie są przystanki, na których w ostatnich dniach września rozpoczął się montaż wiat i tablic Systemu Informacji Pasażerskiej. Gotowe nie są też przejścia dla pieszych przez torowisko. Trwają jeszcze prace przy urządzaniu jego trawiastej nawierzchni.

Wygląda na to, że całość robót zakończy się w końcu października, czyli po 14 miesiącach. ©℗

REKLAMA

0011584791

INFORMATOR

HOTELE

Bydgoszcz

Tanie noclegi dla firm, 601-919-805

LEKARSKIE

Włocławek

Badania okresowe pracowników, kierowców, posiadających broń - lek. Wojciech Cader, Plac Wolności 17, pn. 10.15-13.00, wt. 8.00-11.00, śr. 14.00-19.00, czw. 8.00-11.00, pt.14.00-19.00, tel. 603-767-838, 54/231-43-54. Współpraca z LUXMED i MEDICOVER.

Radziejów

Internista Mieczysław Wolański, przyjmuje codziennie od 9.00, Radziejów, ul. Łokietka 3, ekg, holter usg, laboratorium. Tel. 607 402 122, 54/285 22 40

USŁUGI

Bydgoszcz

Śmieci - wywóz, kontenery, gruz „Corimp" 52/320-81-85.

Grudziądz:

STACJA demontażu pojazdów przyjmuje samochody do złomowania, Grudziądz, tel. 56/465-48-88

USŁUGI POGRZEBOWE

Bydgoszcz

Dylewscy Zakład Usług Pogrzebowych, Plac Piastowski 9, Bydgoszcz. Tel. Całodobowe 52/322-29-16, 602-26-34-72, www.dylewscy.pl Biuro Fordon ul.Piwnika Ponurego 1D, 52/342-95-16. Obsługujemy cmentarze w Bydgoszczy i okolicy, kompleksowe usługi krajowe i zagraniczne, usługi kremacyjne w Bydgoszczy - duży wybór trumien i urn. Kredytowanie pogrzebów ZUS, KRUS, wojsko, policja

Chojnice

Zakład Pogrzebowy Tadeusz Porożyński, Gdańska 3. Przechowywanie, przewóz zwłok Chojnice bezpłatnie całodobowo. 52/397-20-47, 604-755-900.

Toruń

Sotor Usługi Pogrzebowe i Cmentarne, Toruń, tel. 56/655 33 50 całą dobę. Centrum Kamieniarskie tel. 512 601 120 www.sotor.pl

Inowrocław

Credo -Najtańszy całodobowy Zakład Pogrzebowy -św. Ducha 33, 88-100 Inowrocław. 52/357-74-16, 509-946-759, trumny już od 349 zł, do każdej usługi baldachim i winda nagrobna gratis, dostosowujemy się do możliwości finansowych każdego Klienta, wypłacamy zasiłki z ZUS i KRUS przed pogrzebem http://www.pogrzeb.net

Najtańszy Całodobowy Zakład Pogrzebowy „IN LUCTU" Małgorzata Matuszak. Zarządca Domu Przedpogrzebowego w Kruszwicy, najtańsza chłodnia (własna), producent trumien (również z witryną) - trumny już od 300 zł, winda i baldachim gratis. Kruszwica, ul. Kolegiacka 12F, Inowrocław, ul. Św. Ducha 53, tel. 52/357-16-04, 357-53-41.

Waldemar Wójcik Zakład Pogrzebowy MEMORIA, ul. Marulewska 40, Inowrocław. Dyżur całodobowy - tel. 602-189-676, 52/355-66-77. Załatwiamy wszystkie formalności w imieniu rodziny. Wypłacamy zasiłek pogrzebowy przed pogrzebem. Posiadamy profesjonalny baldachim pogrzebowy oraz windę nagrobną. Świadczymy usługi na najwyższym poziomie. www.memoria.net.pl

Barcin

Całodobowy Zakład Pogrzebowy Sławomir Makowski, Barcin, ul. Żnińska 25 (naprzeciwko cmentarza) Tel. 52/383-64-09, 601-681-917.

Pakość

„Konkordia" kompleksowe usługi pogrzebowe, Pakość, Inowrocławska 10, 52/35-18-766, 500-697-316, całą dobę. Wypłacamy zasiłki pogrzebowe KRUS i ZUS.

Gniewkowo

Najtańszy całodobowy Zakład Pogrzebowy M. Matuszak, Zarządca Domu Przedpogrzebowego Kruszwica własna chłodnia, producent trumien winda i baldachim gratis. Gniewkowo , ul. Króla Jana III Sobieskiego 22, tel. 511 405 902, 52/357 16 04.

Sotor - Usługi Pogrzebowe i Cmentarne Gniewkowo 56/655 33 50 całą dobę Centrum Kamieniarskie tel. 512 601 120 www.sotor.pl

Janikowo

NAJTAŃSZY CAŁODOBOWY ZAKŁAD POGRZEBOWY ROBERT KURCZEWSKI

JANIKOWO, ul. Główna 18G TEL. 507 364 717

Kruszwica

Najtańszy całodobowy Zakład Pogrzebowy „In Luctu" Małgorzata Matuszak, zarządca Domu Przedpogrzebowego w Kruszwicy, najtańsza chłodnia (własna), producent trumien (również z witryną) - trumny już od 300 zł, winda i baldachim gratis. Kruszwica, ul. Kolegiacka 12f, Inowrocław, ul. Św. Ducha 53, tel. 52/357-16-04, 357-53-41.

Całodobowy Zakład Pogrzebowy Żurawski ul. Kolegiacka 12E Kruszwica, tel. 666-999-917

Złotniki Kujawskie

Zakład Pogrzebowy - całodobowy Andrzej Pabjańczyk, Złotniki Kujawskie ul. Podgórna 13, tel. 52/351-71-03, 504-270-409, 604-542-322

Żnin

Całodobowe, kompleksowe usługi pogrzebowe „Chmielewscy", ul. Górska 10, 52/302-14-67, 502-314-898. Wypłacamy zasiłki ZUS i KRUS przed pogrzebem.

Całodobowo-Usługi Pogrzebowe Firma Pietras, Żnin, Pl. Wolności 15/4. Wypłacamy zasiłki ZUS i KRUS przed pogrzebem. 52/30-22-031, 509-917-648

Włocławek

TARTAR spopielarnia i dom pogrzebowy, Włocławek ul. Bojańczyka 3/5, ul. Cmentarna 12, 54/231-44-55, 54/413-15-93.

Kowal

Całodobowa obsługa pogrzebów, Producent trumien. Lewandowski, 87-820 Kowal ul. Kościuszki 56. Tel. 603-998-321

WETERYNARYJNE

Toruń

„Salus" Przychodnia Weterynaryjna, Lelewela 33 /teren Arpolu/8-22, 56/652-81-67. Interna, chirurgia, profilaktyka. RTG, USG. Całodobowy dyżur 504-052-789.

ZDROWIE I URODA

Toruń

Optyk Trejnowscy. Bezpłatne badanie wzroku. Okulary progresywne.

Zniżki: na NFZ. Karta dużej rodziny, karta seniora i osoby niepełnosprawne.

ul. Kościuszki 41/47 pawilon Herbowa (obok Biedronki) tel. 56/623-23 26 www.optyk-trejnowski.pl

eprasa.pl c17cd08bb6

100 WPŁYWOWYCH KOBIET

Dziś zaczyna się ogólnopolski finał akcji. Są w nim trzy niesamowite kobiety z naszego województwa!

Ewa Sobczyk, Magdalena Kowalkowska i Agnieszka Rogalska. To właśnie te trzy panie będą reprezentować nasze województwo w ogólnopolskim finale akcji 100 Wpływowych Kobiet!

Zwyciężczynie wojewódzkiego etapu akcji 100 Wpływowych Kobiet poznaliśmy w czwartek wieczorem, 1 października. Finał przyniósł rozstrzygnięcie po tygodniach głosowania, prezentowania przez nas sylwetek nominowanych pań i śledzenia wyników.

Już sama nominacja była wielkim wyróżnieniem

Na początku akcji z dumą zaprezentowaliśmy listę 100 najbardziej wpływowych kobiet w województwie przygotowaną przez kolegium redakcyjne naszej gazety. - Panie reprezentowały różne dziedziny, ale łączyło je jedno: to kobiety pełne energii, skuteczne w działaniu, podziwiane i szanowane. Autorytety w swoich dziedzinach, które swoją pracą i zaangażowaniem kształtują życie naszego regionu - przypomina Katarzyna Adamczyk, która opiekuje się plebiscytem od strony redakcyjnej i przez ostatnie tygodnie przedstawiała panie biorące w nim udział, dostrzeżone za swoją działalność, osiągnięcia, zaangażowanie i wpływ na otoczenie.

Jak dodaje dziennikarka: - Gdyby to nasz redakcyjny zespół miał wskazać zwycięzczynie, wybór byłby piekielnie trudny. Każda z tych kobiet zasługiwała na miejsce na podium. Na szczęście decydowali Czytelnicy oraz Internauci.

A ci mocno wspierali swoje faworytki, głosowali, czekali na rozstrzygnięcie z zapartym tchem. Stawka była duża. Zwycięstwo w etapie wojewódzkim oznaczało nie tylko miejsce na podium w regionie, ale także awans do ogólnopolskiego finału akcji. 1 października głosowanie zostało zakończone i poznaliśmy trzy panie, które zdobyły największe poparcie Czytelników i Internautów w naszym województwie. To właśnie one będą reprezentować nasz region w ogólnopolskim finale akcji 100 Wpływowych Kobiet.

Teraz pozna je cała Polska!

- Przede wszystkim najpierw nie mogłam uwierzyć, że w ogóle to ja znalazłam się w gronie tak znakomitych pań, jakie są na tej liście - tak wspomina swoją reakcję na nominację do plebiscytu Ewa Sobczyk, prezes Kujawskiej Spółdzielni Mieszkaniowej (Inowrocław). Nie ukrywa, że odczuwa wielką radość również dlatego, że bardzo związana jest ze swoim miejscem pracy. - Tym bardziej, że ja pracuję w mojej spółdzielni już 46 lat. Zaczynałam od najniższego stanowiska, przeszłam przez wszystkie jej szczeble zatrudnienia. Bardzo o nią dbam, troszczę się, bo jest mi bliska. Bardzo mi miło, że zostało to zauważone - mówi.

Kolejna nasza laureatka, dr Magdalena Kowalkowska (zastępca koordynatora Oddziału Klinicznego Ginekologii Onkologicznej w Centrum Onkologii, Bydgoszcz), jest jedną z nadal nielicznych kobiet w Polsce, które nie tylko fascynują się chirurgią robotyczną, ale odnoszą w niej sukcesy na tle kraju oraz nieustannie inspirują. - Silna kobieta rozumie siebie, natomiast wpływowa kobieta potrafi tę swoją siłę przekuć w narzędzie sprawcze, które oddziałuje na innych i napędza w ludziach zmianę. Inspirowanie innych do myślenia, działania czy innego postrzegania danej kwestii jest zdecydowanie supermocą - opisuje Magdalena Kowalkowska.

W etapie ogólnopolskim akcji 100 Wpływowych Kobiet nasze województwo będzie reprezentować również dr Agnieszka Rogalska, dyrektor Szpitala Uniwersyteckiego nr 2 im. dr. Jana Biziela (Bydgoszcz).

Więcej o akcji znajdziecie na naszej stronie:
pomorska.pl/100-kobiet

MIEJSCE I

Ewa Sobczyk, nominowana przez naszą redakcję za skuteczne zarządzanie największą spółdzielnią mieszkaniową w województwie kujawsko-pomorskim (Inowrocław)

MIEJSCE II

Magdalena Kowalkowska, nominowana za wdrażanie nowatorskich operacji robotycznych w leczeniu nowotworów ginekologicznych, w tym raków: jajnika, endometrium i szyjki macicy

MIEJSCE III

Agnieszka Rogalska, nominowana za zdobycie certyfikatu akredytacyjnego Ministerstwa Zdrowia, potwierdzającego najwyższe standardy jakości i bezpieczeństwa opieki nad pacjentem

eprasa.pl c17cd08bb6

PROGRAMOWO

G. 15:55

Gliniarze

Polsat

Podczas spotkania dwóch nastolatków jeden z nich zostaje napadnięty i brutalnie pobity przez trójkę zamaskowanych sprawców. Podczas śledztwa okazuje się, że była dziewczyna pobitego chłopaka została niedawno zgwałcona na imprezie, na której przebywał też późniejszy poszkodowany w napadzie. Wszystko wskazuje na to, że pobicie byłą zemstą właśnie za gwałt. Ale czy samozwańczy sąd nie odbył się zbyt pochopnie? Tymczasem Woźniak wciąż nie może odpuścić poszukiwań Majki. Jak głęboko posunie się w swoim śledztwie?

G. 16:50

Szpital św. Anny

TVN

Maciek przywozi na SOR nieprzytomnego, pijanego Olka. Mirek Rogowski zajmuje się chłopcem. Jego stan jest na tyle poważny, że trafia na OIOM. Kasia czuwa przy Olku i Maćku, który obawia się skutków nocnego zdarzenia i winą obarcza konflikt z synem. Zyta otrzymuje wiadomość od ojca. Na oddział trafiają także przewlekle chory chłopiec z podejrzeniem zapalenia nerek oraz kobieta z podejrzeniem choroby Alzheimera.

G. 20:05

BARWY SZCZĘŚCIA

TVP 2

Rodzina Pyrków w dalszym ciągu jest zmuszona tolerować w swoim domu obecność Adasia – bezdomnego narkomana, którego sprowadzili Wilkowie. Równolegle Joasia mierzy się z poważnym problemem. Okazuje się, żeznalezienie dla Emila korepetytora z matematyki tuż przed egzaminami to zadanie graniczące z cudem. Trudności w realizacji tej misji bynajmniej jej nie zniechęcają... Z kolei Malwina planuje kolejne kosztowne zabiegi medycyny estetycznej. Jej zamiary, a konkretnie ich niemały koszt, wzbudzają wyraźny niepokój Hermana. W tym samym czasie Kolski otrzymuje niespodziewaną nominację do nagrody dla fizjoterapeuty roku. Tymczasem Kasia nieustannie martwi się o Ksawerego. Z tego powodu ukrywa w rzeczach syna lokalizator w nadziei, że posłużą jako przydatne zabezpieczenie na wypadek kolejnej próby ucieczki. Jej pobyt w Brzezinach zostaje zakłócony przez ponowne spotkanie z Janką, którą Górka zastaje we własnym domu u boku Mariusza. Sytuację pogarsza fakt, że Karpiuk prosi partnerkę o nawiązanie z dziewczyną współpracy biznesowej, polegającej na pomocy w dystrybucji uprawianych przez nią warzyw.

G. 18:15

Zbrodnie na wybrzeżu

Ale Kino+ HD

„Zbrodnie na wybrzeżu" to niemiecka produkcja kryminalna nakręcona w 2023 r. Akcja serialu rozgrywa się w spokojnej miejscowości nad Morzem Północnym. Para śledczych – policjantka Femke Folkmer i śledczy wydziału zabójstw Tjark Wolf – badają tajemnicze zaginięcia i morderstwa, które mają miejsce na malowniczym fryzyjskim wybrzeżu. W rolach głównych występuje Pia-Micaela Barucki (jako policjantka Femke) oraz Hendrik Duryn (w roli śledczego Tjarka).

G. 20:50

M jak miłość

TVP 2

Maria proponuje mężowi udział w terapii dla par. Z kolei Joanna błaga Artura o kolejne spotkania, deklarując, że nie może bez ukochanego ani oddychać, ani tym bardziej żyć. Gdy Dobrzańska zjawia się w przychodni, Rogowski znów chwyta kochankę w ramiona. A wtedy w drzwiach gabinetu... nagle staje jego żona. Tymczasem Franek wyznaje Bartkowi, że znów odebrał wiadomość od ojczyma – tym razem wysłaną z aresztu – który zapowiedział, że chce zdradzić mu jakąś tajemnicę.

G. 20:15

Na Wspólnej

TVN

Weronika odwiedza Ewelinęi przyprowadza Jagodę. Dziewczyna oznajmia, że powie policji prawdę – to ona zraniła ojca w jej obronie! Kalska błaga córkę, by tego nie robiła, ale Jagoda jest nieugięta. Olszewska z Roztocką towarzyszą jej na komendzie. Tadeusiak z niedowierzaniem słucha wstrząsającej relacji Jagody. Marta i Fabian goszczą w programie matkę chłopca, który został potrącony przez pirata drogowego. Kiedy kobieta opowiada o synku skazanym na wózek inwalidzki, nagle Fabian zaprasza do studia... sprawcę wypadku! Gościni Marty jest w szoku, a Leśniewska jest oburzona. Bogdan przywozi ze Szwajcarii córeczkę. Włodek ciepło wita wnuczkę. Michalinka jest zachwycona i oświadcza, że... chce zamieszkać u taty! Berg jest gotów zrobić wszystko, by przekonać Joannę do powrotu. Zadanie utrudnia fakt, że ma dobrą pracę w Szwajcarii.

eprasa.pl c17cd08bb6

KRZYŻÓWKA NR 153

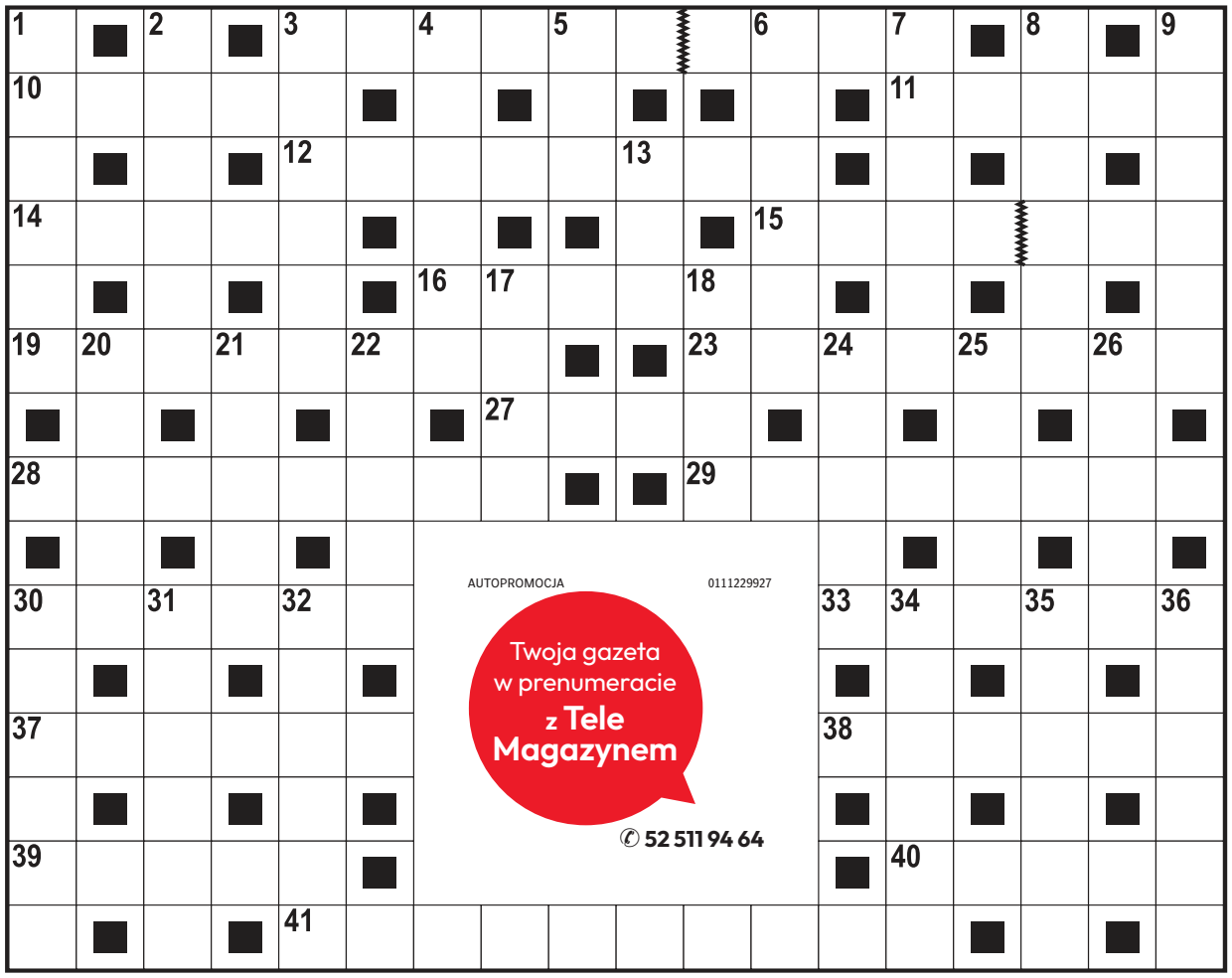

Poziomo:

3) bardzo silny, niepohamowany apetyt,
10) siwy ptak wśród krukowatych,
11) egipska bogini, żona Ozyrysa,
12) krótka broń palna,
14) narzędzie rzeźbiarza lub stolarza,
15) małżonka Johna Lennona,
16) egipski władca z powieści Bolesława Prusa,
19) mięso wołowe lub cielęce z kością,
23) dawny właściciel karczmy,
27) siła magiczna mogąca komuś lub czemuś szkodzić,
28) miejsce chwilowego postoju statków,
29) grecka bogini miłości, żona Hefajstosa,
30) producent szynki i baleronu,
33) ceramiczny materiał ogniotrwały,
37) stos desek lub gazet,
38) daje początek strumieniowi,
39) chęć do pracy, zapał,
40) odważny młody mężczyzna lub dawny polski motocykl,
41) dodatkowe 60 minut w pracy.

Pionowo:

1) pospolity krzew, gatunek derenia o niejadalnych owocach,
2) napój mleczno-owocowy,
3) dawna choroba dam z towarzystwa,
4) gładka powierzchnia wody,
5) toczy walkę z dobrem,
6) sąsiad Litwina i Estończyka,
7) duchowny bez pełnych święceń,
8) sposób wysławiania się,
9) unika potraw mięsnych, wegetarianin,
13) swoboda w zachowaniu,
17) mocny argument w negocjacjach,
18) ogólnopolska sieć rozgłośni radiowych,
20) świeżo zakupiona rzecz,
21) trzy minuty na ringu,
22) szklana osłona żarówki,
24) model auta z fabryki Toyoty,
25) sportowa reprezentacja kraju,
26) moda lat sześćdziesiątych,
30) odwaga wykazana na polu walki,
31) przedłużenie kolumny masztu,
32) odbicie piłki serwisowej w tenisie,
34) kolczuga chroniąca ciało rycerza,
35) miasto w dolinie Padu,
36) rdza trawi żelazo, … serce.

ROZWIĄZANIE NR 152

K	O	S	A	C	I	E	C	■	■	M	E	M	B	R	A	N	A
A	■	K	■	H	■	■	H	U	B	A	■	■	U	■	R	■	R
R	■	O	■	O	P	A	Ł	■	■	R	Z	Ą	D	■	K	■	M
I	N	W	A	R	■	T	O	P	O	L	Z	■	U	Ł	U	D	A
N	■	Y	■	D	R	O	P	■	■	B	I	B	A	■	S	■	D
O	S	T	K	A	■	S	A	F	L	O	R	■	R	Ó	Z	G	A
■	Z	■	W	■	S	■	K	■	■	R	■	F	■	S	■	A	■
R	O	G	I	■	P	S	I	A	D	O	L	A	■	M	A	Ł	Ż
■	S	■	A	■	Ó							K	■	A	■	K	■
P	A	S	T	O	R							S	Z	K	W	A	Ł
I	■	Z	■	B	■							■	D	■	Y	■	O
S	Z	A	N	S	A							K	R	O	K	U	S
T	■	T	■	Z	■							■	A	■	R	■	K
O	Ż	Y	N	A	■							■	D	I	E	G	O
L	■	N	■	R	A	B	C	Z	E	W	S	K	A	■	S	■	T

KRZYŻÓWKA PANORAMICZNA

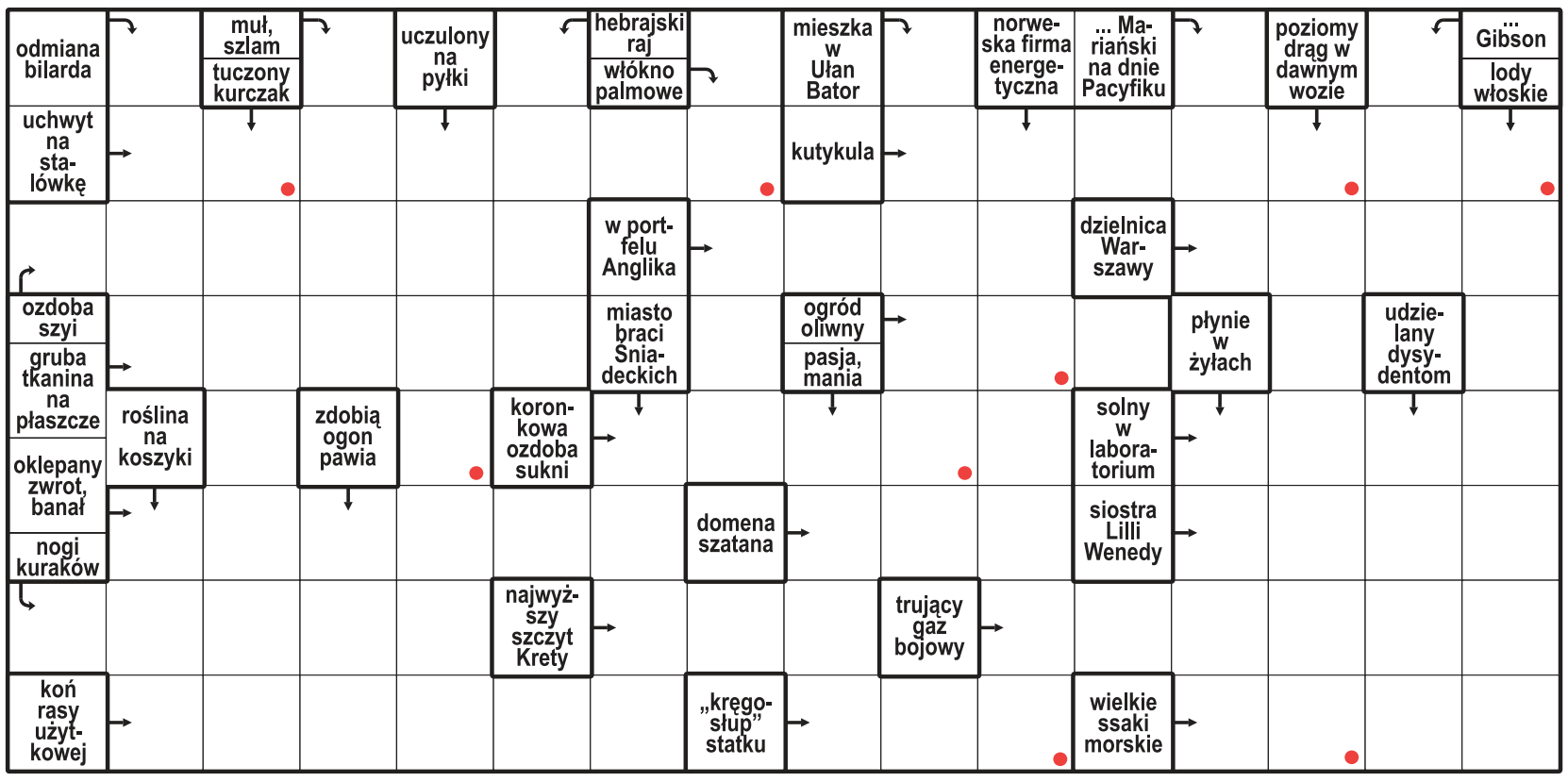

Litery z pól oznaczonych kropką, czytane rzędami, utworzą rozwiązanie.

ROZWIĄZANIE: BARKAROLA.

HOROSKOP

Wodnik (20.01 - 18.02)
Dziś odważnie ruszysz do celu. Horoskop dzienny mówi, że szczera rozmowa przyniesie ważną szansę.

Ryby (19.02 - 20.03)
Spokojny rytm pomoże ci uporządkować różne sprawy. Horoskop na dziś wróży udany dzień.

Baran (21.03 - 19.04)
Nowa wiadomość pobudzi ciekawość. Horoskop dzienny na poniedziałek sugeruje działać bez pośpiechu.

Byk (20.04 - 20.05)
Bliskość z kimś ważnym doda ci sił. Horoskop dzienny zapowiada, że wieczorem znajdziesz czas na odpoczynek.

Bliźnięta (21.05 - 21.06)
Twoja pewność siebie przyciągnie uwagę. Horoskop na dziś radzi unikać jakichkolwiek sporów.

Rak (22.06 - 22.07)
Szczegół okaże się ważny. Horoskop dzienny na poniedziałek sugeruje ufać intuicji, ale sprawdzać też fakty.

Lew (23.07 - 22.08)
Harmonia wróci, gdy powiesz, czego potrzebujesz. Horoskop dzienny mówi, że wieczór sprzyja spotkaniom.

Panna (23.08 - 22.09)
Tajemnica może się wyjaśnić. Horoskop na dziś radzi zachować spokój. Intuicja podpowie ci właściwy krok.

Waga (23.09 - 22.10)
Otworzy się nowa możliwość. Horoskop dzienny na poniedziałek sugeruje podejść do niej z humorem.

Skorpion (23.10 - 21.11)
Konsekwencja przyniesie efekty. Horoskop na dziś radzi nie przyspieszać spraw, które potrzebują czasu.

Strzelec (22.11 - 21.12)
Kreatywny pomysł warto zapisać. Horoskop na dziś mówi, że rozmowa z bliską osobą da ci świeże spojrzenie.

Koziorożec (22.12 - 19.01)
Emocje wskażą ci ważny kierunek. Horoskop dzienny na poniedziałek podpowiada, by zadbać o siebie.

eprasa.pl c17cd08bb6

DROBNE

Motoryzacja

OSOBOWE KUPIĘ

SKUP aut do 10 000 + hol. 692840378

Praca

ZATRUDNIĘ

FIRMA zatrudni opiekunki do pracy w Niemczech, 790-480-590

W gospodarstwie mlecznym, z doświad.- zamieszkanie, 517-433-784

Usługi

INNE

ZŁOM, Żeliwo i Akumulatory, złomowanie piecy. Skupujemy w dobrej cenie, odbieramy własnym transportem. 602-726-894

Turystyka

KRAJ - GÓRY

Beskidy, turnus 7dniowy od 1250zł. Ful opcja, cisza, spokój, natura, miodowyraj.pl 501642492.

Różne

KASA za stare książki 609-643-399

Rolnicze

PŁODY ROLNE

KUPUJĘ ZBOŻA tel. 602 114 212

ZWIERZĘTA HODOWLANE

KURKI, kury, nioski odchowane, Zieleń, 509746597, 506405692.

Usługi pogrzebowe

"KONKORDIA", kompleksowe usługi pogrzebowe Pakość ul. Inowrocławska 10, 52/ 35-18-766, 500-697-316, całą dobę Wypłacamy zasiłki ZUS i KRUS przed pogrzebem.

CREDO - Najtańszy Całodobowy Zakład Pogrzebowy Inowrocław, św. Ducha 33. 52/357-74-16, 509-946-759. Baldachim, winda nagrobna gratis. Wypłacamy zasiłki z ZUS i KRUS przed pogrzebem, www.pogrzeb.net

NAJTAŃSZY całodobowy Zakład Pogrzebowy M. Matuszak, Zarządca Domu Przedpogrzebowego w Kruszwicy, własna chłodnia, producent trumien - już od 300 zł, winda i baldachim gratis. Inowrocław Św. Ducha 53, Kruszwica Kolegiacka 12F, Gniewkowo Króla Jana III Sobieskiego 22, tel. 511 405 902, 52/357 16 04.

WALDEMAR Wójcik Zakład Pogrzebowy MEMORIA ul. Marulewska 40, Inowrocław. Dyżur całodobowy 602-189-676, 52/3556677 Załatwiamy wszystkie formalności w imieniu rodziny. Wypłacamy zasiłek pogrzebowy przed pogrzebem.

ZAKŁ. Usług Pog. "Dylewscy" Plac Piastowski 9 tel.24h 52/ 322- 29-16, biuro Fordon ul. Piwnika Ponurego 1 D tel. 52/ 342- 95-16 ZUS KRUS, wojsko, policja. Usługi krajowe i zagraniczne; www.dylewscy.pl

AUTOREKLAMA

SPORTOWY24

Sport to Wy

sportowy24.pl

REKLAMA 0011590744

BURMISTRZ KORONOWA

stosownie do przepisów art. 35 ust. 1 ustawy z dnia 21 sierpnia 1997 r. o gospodarce nieruchomościami (Dz. U. z 2026 r. poz. 399 ze zm.)

podaje do publicznej wiadomości,

że na tablicy ogłoszeń w siedzibie Urzędu Miejskiego w Koronowie przy Placu Zwycięstwa 1 oraz na stronie internetowej www.bip.koronowo.pl umieszczone zostały wykazy nieruchomości przeznaczonych do dzierżawy i do sprzedaży. Wykazy zostają umieszczone na okres 21 dni od dnia 5.10.2026 roku do dnia 26.10.2026 roku.

REKLAMA 0011591448

PREZYDENT MIASTA BYDGOSZCZY

Stosownie do przepisu art. 35 ust. 1 ustawy z dnia 21 sierpnia 1997 r. o gospodarce nieruchomościami **(Dz.U. z 2026 r. poz. 399 ze zm.)**

podaje do publicznej wiadomości,

że w siedzibie Wydziału Mienia i Geodezji przy ul. Grudziądzkiej 9-15 na tablicach ogłoszeń oraz na stronie internetowej: http://bip.um.bydgoszcz.pl zamieszczono wykaz nieruchomości przeznaczonej do sprzedaży w trybie bezprzetargowym, położonej przy ul. Beskidzkiej (dz. nr 13 obr. 492) na poprawienie warunków zagospodarowania nieruchomości sąsiedniej, położonej przy ul. Beskidzkiej 9a (dz. nr 14 obr. 492).

Wykaz zostaje zamieszczony na okres od dnia **5.10.2026 r.** do dnia **26.10.2026 r.**

REKLAMA 0011591449

PREZYDENT MIASTA BYDGOSZCZY

Stosownie do przepisu art. 35 ust. 1 ustawy z dnia 21 sierpnia 1997 r. o gospodarce nieruchomościami **(Dz.U. z 2026 r. poz. 399 ze zm.)**

podaje do publicznej wiadomości,

że w siedzibie Wydziału Mienia i Geodezji przy ul. Grudziądzkiej 9-15 na tablicach ogłoszeń oraz na stronie internetowej: http://bip.um.bydgoszcz.pl zamieszczono wykaz nieruchomości przeznaczonej do sprzedaży w trybie bezprzetargowym, położonej przy ul. Komierowskiej (dz. nr 153/22 obr. 304) na poprawienie warunków zagospodarowania nieruchomości sąsiedniej, położonej przy ul. Komierowskiej 21 (dz. nr 85 obr. 304).

Wykaz zostaje zamieszczony na okres od dnia **5.10.2026 r.** do dnia **26.10.2026 r.**

AUTOPROMOCJA

Kondolencje i nekrologi w Twojej gazecie przez Internetowe Biuro Ogłoszeń, bez wychodzenia z domu

Tutaj zlecisz ogłoszenie

ibo.polskapress.pl

AUTOREKLAMA

ibo TWOJE DOMOWE BIURO OGŁOSZEŃ

Ogłoszenia drobne
w Twojej gazecie zlecisz bez wychodzenia z domu przez Internetowe Biuro Ogłoszeń

ibo.polskapress.pl

REKLAMA 0111562220

FIRMA SPRZEDA budynek przemysłowy w Poznaniu przy ul. Malwowej 158.

Powierzchnia użytkowa budynku – 3202,80 m², powierzchnia gruntu – 0,8701 ha.

Tel. kontaktowy 603 920 399

0011592890

Ze smutkiem przyjąłem wiadomość o śmierci

Ś † P

Stefana Łuczaka

Był żarliwym patriotą i gorliwym katolikiem.
Hojny, życzliwy, bezinteresowny,
ponad miarę czasów, w których przyszło Mu żyć.

Rodzinie Państwa Łuczaków

składam szczere kondolencje

Wojciech Domański

0011592718

„Nie umiera ten, kto trwa w pamięci żywych”
ks. Jan Twardowski

Z głębokim smutkiem zawiadamiamy,
że dnia 1 października 2026 roku zasnął w Panu
w wieku 70 lat
nasz kochany Brat, Wujek, Kuzyn, Ojciec Chrzestny

ŚP

Stefan Nikodem Łuczak

z Jacewa

Pogrążone w żalu
Rodzeństwo z rodzinami

0011591512

Wyrazy głębokiego współczucia

Pani

Irenie Łężyk
oraz Rodzinie i Najbliższym

z powodu śmierci

Męża

Ś † P

Romana Łężyk

składają

Pracownicy Urzędu Skarbowego w Inowrocławiu

eprasa.pl c17cd08bb6

S24 sportowy24.pl

sport

PIŁKA NOŻNA

Hat trick Roberta Lewandowskiego w meczu Polska - Rumunia
str. 20

SIATKÓWKA

FOT. DARIUSZ BLOCH

Rozpoczęła się walka o punkty w Tauron Lidze Kobiet. Emocje w Bydgoszczy i Mogilnie
str. 23

ŻUŻEL

W Pardubicach ścigali się w ostatniej rundzie Speedway Euro Championship, turniejach Zlata Stuha i Zlata Prilba
str. 23

Koszykarze Asty zaprezentowali szybką i atrakcyjną dla oka grę. Kibicom bardzo to się podobało. Inauguracja sezonu była emocjonująca

FOT. DARIUSZ BLOCH

Astoria Bydgoszcz w świetnym stylu powróciła do PGE Basket Ligi. Słabiej poszło Twardym Piernikom Toruń. Dzisiaj gra Anwil Włocławek
str. 24

eprasa.pl c17cd08bb6

PIŁKA NOŻNA

Dwie twarze Lewandowskiego. Jedna dziwna, jak na kapitana

Robert Lewandowski, autor hat-tricka w wysoko wygranym starciu z Rumunami, rozegrał najlepszy od dawna mecz w reprezentacji, ale...

Adam Godlewski

Taki mecz z Rumunią - rozegrany na luzie i z dużą liczbą goli - był potrzebny zarówno naszym piłkarzom, jak i selekcjonerowi Janowi Urbanowi. Oby stanowił punkt zwrotny, ale z zachwytami - a nawet miarodajnymi ocenami - trzeba się wstrzymać do dzisiejszego spotkania z Bośnią i Hercegowiną. Początek o godz. 20.45, transmisja w TVP Sport, TVP 1 oraz w internecie na stronie sport.tvp.pl i aplikacjach TVP Sport i TVP VOD.

Trudno bowiem nie brać pod uwagę okoliczności, w jakich Biało-Czerwoni wbili w piątek na Narodowym sześć bramek znajdującym się w kryzysie gościom. Przez trzy czwarte meczu Rumuni grali przecież w 10 na 11 po czerwonej kartce dla Radu Dragusina, a gol Lewandowskiego z rzutu karnego podyktowanego za tę interwencję ustawił spotkanie.

Wieczorem w Zenicy oczekujemy oczywiście od reprezentantów powtarzalności na wysokim poziomie. Nie będzie to wcale proste, gdyż na rewanż z Bośniakami polecieli osłabieni brakiem kapitana. „Lewy" w piątek nie tylko strzelił pierwszego od siedmiu lat w drużynie narodowej hat-tricka, ale „zarobił" drugą w obecnej Lidze Narodów żółtą kartkę, która wykluczyła go z dzisiejszego meczu. Pierwszą zobaczył w starciu ze Szwecją, w przedziwnych okolicznościach - gdy wszedł na plac gry dopiero w 88. minucie i w czasie doliczonym oddał strzał po gwizdku...

Od razu zatem po meczu z Rumunią w publicznej przestrzeni pojawiły się pytania, domysły, a nawet stwierdzenia, że „Lewy" „wykartkował" się z premedytacją. A czarę goryczy przelała złożona „na gorąco" przed kamerami TVP deklaracja, że w zaistniałych okolicznościach zamiast z kolegami do Zenicy Lewandowski odleci do USA, aby w spokoju przygotować się do kolejnych występów w MLS w barwach Chicago Fire.

FOT. SYLWIA DĄBROWA/POLSKA PRESS

W piątek na Narodowym obaj liderzy naszej kadry dobrze się bawili

Szybko na drugi plan zeszły rekordy strzeleckie - w 170 występach w narodowych barwach „Lewy" zdobył 92 bramki i plasuje się na 6. miejscu w klasyfikacji najlepszych reprezentacyjnych strzelców wszech czasów. I ma realne szanse, aby jeszcze nawet w tym roku przesunąć się na pozycję numer 4 w tym prestiżowym zestawieniu, bo zajmujący tę lokatę Hindus Sunil Chhetri ma w dorobku tylko trzy trafienia więcej...

OK, żyjemy w komercyjnej rzeczywistości i zawodowy piłkarz ma nie tylko prawo, ale wręcz obowiązek do zadbania o interes klubu, w którym na dodatek średnio się aklimatyzuje. Funkcja kapitana reprezentacji Polski to jednak szczególne wyróżnienie, ale także zobowiązanie; miejsce kapitana jest przy zespole. A Robert brał już - w nieodległej przeszłości - źle odebrany urlop od drużyny narodowej. Głośny, bo zakończony nieudaną próbą odebrania mu opaski i dymisją selekcjonera Michała Probierza.

Naprawdę chciałem wierzyć, że kartka na Strawberry Arenie w Solnie była przypadkowa, ale w zestawieniu z wcześniejszym wylotem „Lewego" ze zgrupowania do Ameryki takie myślenie okazało się naiwne...

POLSKA - RUMUNIA 6:0 (1:0)

Bramki: Robert Lewandowski (24 karny, 47, 86), Virgil Ghita (49 samobójcza), Piotr Zieliński (62), Jan Bednarek (66)

Polska: Bułka - Cash (63. Wojtuszek), Bednarek, Kiwior, Frankowski - Szymański (71. Reguła), Nowak (63. Urbański), Zieliński (71. Slisz), Zalewski (78. Pietuszewski) - Świderski 🟨, Lewandowski 🟨

Rumunia: Hindrich - Ratiu, Dragusin 🟥, Ghita 🟨, Bancu (67. Borza 🟨) - Baluta 🟨, Mihaila (26. Coubis), Marin (78. Cirjan), Man (67. Racovitan) - Birligea, Hagi (67. Marin).

Sędziował: Schnyder (Szwajcaria). **Widzów:** 51 054.

PIŁKA NOŻNA

Sebastian Szymański: Z Bośnią i Hercegowiną będzie trudniej i... łatwiej

Zbigniew Czyż

Przed meczem z Bośnią i Hercegowiną rozmawiamy z Sebastianem Szymańskim, pomocnikiem reprezentacji Polski.

Wysokie zwycięstwo z Rumunią nieco uspokoiło nastroje wokół reprezentacji, przynajmniej na chwilę. Przed meczem na Narodowym docierały do was głosy, że spekuluje się nawet o zwolnieniu Jana Urbana?

Zdajemy sobie sprawę z tego, jak graliśmy we wcześniejszych meczach i jaka jest nasza sytuacja. Na pewno mogę powiedzieć, że jesteśmy bardzo za trenerem i fajnie, że teraz to on może się odegrać. Jesteśmy wszyscy razem, nikogo nie zostawiamy, a selekcjoner jest częścią naszego teamu do końca.

Duży wpływ na przebieg meczu miała czerwona kartka dla obrońcy Rumunii już w 22. minucie.

Bardzo nam pomogło to, że rywal grał w osłabieniu. Dzięki temu osiągnęliśmy dużą przewagę. Ważne były słowa w przerwie, żeby jak najszybciej strzelić kolejną bramkę, a potem dążyć do następnych goli. Fajnie, że zagraliśmy też na zero z tyłu. Trochę odetchnęliśmy. Myślę, że wygrana z Rumunią doda nam jeszcze więcej energii. Chcemy wyciągnąć z tego spotkania jak najwięcej pozytywów i dobrą dyspozycję pokazać też w meczu z Bośnią.

Przebojem do kadry wdarł się Wiktor Nowak. Jak oceniasz jego debiut?

Super, że wchodzi z taką pewnością siebie, a ona, wydaje mi się, w jego przypadku jest kluczowa. Nic tylko go wspierać, ale wiemy, jak to jest z grą w reprezentacji, dlatego dajmy mu spokojnie się rozwijać. Wykonuje dobrą robotę, bardzo się z tego cieszę.

Czego spodziewacie się po najbliższym meczu z Bośnią i Hercegowiną w Zenicy? To będzie trudniejsze starcie od tego zremisowanego 0:0 na Stadionie Narodowym?

Gramy na wyjeździe, więc na pewno będzie trochę trudniej, ale znamy już tego przeciwnika lepiej i myślę, że się do niego odpowiednio przygotujemy.

Cztery punkty w trzech meczach - jak ocenisz dorobek reprezentacji Polski na starcie tegorocznej edycji Ligi Narodów?

Na razie trudno jeszcze o jakieś podsumowanie, musimy z tym poczekać do ostatniego meczu. Pewnie, że mogliśmy zdobyć sześć czy więcej punktów, ale tak jak mówię, zobaczymy, co będzie po ostatnim spotkaniu w listopadzie.

Z powodu nadmiaru żółtych kartek w meczu z Bośnią i Hercegowiną zabraknie w składzie Roberta Lewandowskiego.

Wielka szkoda, że nie pomoże nam w tym spotkaniu. Jest dla nas bardzo ważnym, bardzo wartościowym zawodnikiem, jest legendą reprezentacji. Będziemy jednak musieli znaleźć dla niego zastępstwo. Szkoda, bo Robert walczy też o sto goli w kadrze.

PIŁKA NOŻNA

Na pożegnanie Džeko remis BiH ze Szwecją

Jacek Kmiecik

Mecz Bośni i Hercegowiny ze Szwecją w naszej grupie Ligi Narodów był pożegnaniem legendarnego Edina Džeko.

Na boisko w Zenicy 40-letni Džeko wyszedł z córką. W Sarajewie na jednym z budynków zawieszono gigantyczną koszulkę z hasłem: „Dziękujemy, Diamencie!".

Po kwadransie Viktor Gyökeres mógł dać Szwecji prowadzenie, ale po analizie VAR gol został anulowany. Anulowano też bramkę Džeko dla Bośni w doliczonym do 1. połowy czasie. Po godzinie gry Gyökeres, mijając bramkarza Salko Hamzicia, strzelił na 1:0, ale po rzucie rożnym i dobitce w polu karnym Kerim-Sam Alajbegović wyrównał.

Grupa B4: Bośnia i Hercegowina - Szwecja 1:1 (Kerim-Sam Alajbegović 80 - Viktor Gyokeres 60).

1. Szwecja	3	7	6-3
2. Bośnia	3	5	5-3
3. Polska	3	4	7-3
4. Rumunia	3	0	3-12

PIŁKA NOŻNA

Matty Cash z apelem w sprawie Jana Urbana

Jakub Jabłoński

Matty Cash po rozgromieniu reprezentacji Rumunii w 3. kolejce Ligi Narodów w mixed zonie odniósł się do zawirowania wokół drużyny narodowej i możliwego pożegnania Jana Urbana z posadą selekcjonera.

W tym momencie po prostu cieszymy się chwilą, bo sześć goli to naprawdę bardzo dobry wynik. Po meczu zawsze jest czas na odpoczynek, zaraz zresztą czeka nas spotkanie z Bośnią i Hercegowiną.

Rumunia Rumunią, to już zresztą przyjemna, ale historia. W jaki sposób odniesiesz się do plotek o możliwym zwolnieniu selekcjonera Urbana?

Mieliśmy trudny mecz i niekorzystny wynik w Szwecji, ale oczywiście stoimy murem za selekcjonerem. Myślę, że to jest bardzo ważne.

Klimat wokół reprezentacji był jaki był. Jak go odczułeś w ostatnich dniach?

Dlatego ten wynik był również dla trenera. W mediach pojawiło się trochę negatywnych komentarzy na jego temat, więc gra i wynik były dla niego. Jako grupa trzymamy się razem. W Polsce czasami, kiedy wyniki nie są takie, jakich oczekujemy, jest duża krytyka, ale wszyscy chcą przede wszystkim wygrywać. Nie jestem do tego przyzwyczajony.

eprasa.pl c17cd08bb6

PIŁKA NOŻNA

To jest równanie z jedną niewiadomą. Polacy we Włoszech bronią lidera

Paweł Wiśniewski

Dzisiaj ostatni mecz w eliminacjach do Euro kadry U-21. Do pełni szczęścia brakuje tak niewiele, a jednocześnie tak dużo

Przed nami najważniejszy mecz reprezentacji Polski w kwalifikacjach mistrzostw Europy do lat 21, które od 17 czerwca do 4 lipca przyszłego roku zorganizują Albania i Serbia.

Pescara to popularny nadmorski kurort nad Adriatykiem. Na tutejszym Stadio Adriatico - Giovanni Cornacchia Włosi podejmą podopiecznych Jerzego Brzęczka. Stawką będzie bezpośredni awans na 2027 UEFA European Under-21 Championship.

Nasza drużyna narodowa jest liderem grupy E. Biało-Czerwoni mają komplet dziewięciu zwycięstw oraz imponujący bilans bramkowy 26:2!

Włosi tracą do nas trzy punkty (przegrali bezpośrednie spotkanie w Szczecinie 1:2). Bilans bramkowy 26:5.

Jaki warunek musi zostać spełniony, aby Polacy bezpośrednio pojechali na mistrzostwa Europy U-21, czyli wygrywając grupę E?

Wystarczy wygrać, zremisować lub przegrać maksymalnie jedną bramką (początek meczu o godz. 18.15, transmisja w TVP Sport). Jeżeli Polacy przegrają dwoma golami, będą musieli czekać na wynik wyjazdowego spotkania Grecji z Irlandią Północną w grupie F, które odbędzie się wtorek o godz. 18.

Do polskiej kadry wrócił Wojciech Mońka, który był w reprezentacji Jana Urbana.

Przypomnijmy, że dziewięć zwycięskich zespołów z grup (od A do I) plus najlepsza drużyna z drugiego miejsca uzyskają bezpośredni awans. O ostatnie cztery powalczą w barażach pozostałe ekipy (w sumie osiem) z drugich miejsc.

Przyszłoroczne Euro U-21 ma dodatkowe znaczenie. Medaliści mają zagwarantowane miejsce na Igrzyskach Olimpijskich w Los Angelse 2028.

PIŁKA NOŻNA

Giganci w Lidze Narodów. Tylko dwie ekipy z kompletem

Bartosz Głąb

Nasza uwaga w Lidze Narodów skupiona jest głównie na reprezentacji Polski, ale w Dywizji A niemal codziennie mamy starcia europejskich gigantów, które przynoszą emocje.

Co działo się w 3. kolejce? Uwagę przyciąga z pewnością najwyższa w historii porażka Chorwacji. Po trzech kolejkach fazy grupowej Ligi Narodów w Dywizji A komplet 9 punktów mają tylko Hiszpania oraz Portugalia. Pierwsza w sobotni wieczór nie bez problemu ograła w Oviedo Czechów 3:1. Natomiast druga - już bez Cristiano Ronaldo, który obrażony opuścił zgrupowanie kadry - rozbiła Duńczyków na słynnym Parken Stadium w Kopenhadze 4:2.

Bez kompletu „oczek", ale największą liczbę zdobytych bramek ma Anglia. Lwy Albionu większość swojego dorobku ustrzeliły w Rijece przeciwko Chorwacji. Wynik? Aż trudno w to uwierzyć - 7:0 dla przyjezdnych! To najwyższa porażka piłkarskiej reprezentacji Chorwacji w jej historii.

- Trudno coś powiedzieć po takim meczu - przyznał Slaven Bilic, trener Chorwatów.

Pierwsze punkty w tej edycji Ligi Narodów straciła Francja, która zremisowała w Saint-Denis pod Paryżem 1:1 z Włochami. Pięknym trafieniem z rzutu wolnego w tym spotkaniu popisał się Michael Olise, ale to nie wystarczyło, by pokonać drużynę, której sensacyjnie zabrało na mundialu w Ameryce Północnej.

Italia w poniedziałkowy wieczór zmierzy się w gorącym meczu przed własną publicznością z Turcją, a na arbitra głównego tego spotkania wyznaczony został Szymon Marciniak. Na liniach pomagać mu będą Tomasz Listkiewicz i Adam Kupsik, a sędzią technicznym będzie Karol Arys. System VAR obsługiwać będą Piotr Lasyk oraz Lukas Fähndrich ze Szwajcarii.

Wspomniana Turcja to drużyna, która utrzymuje fatalną dyspozycję z mundialu, a teraz w Lidze Narodów mierzy się z naprawdę mocnymi przeciwnikami. Zerowy dorobek punktowy i bilans bramkowy 1:8, delikatnie określając, satysfakcjonujący nie jest, nawet biorąc pod uwagę, że ma w grupie Włochy, Belgię i Francję.

- Bycie w Dywizji A to tak naprawdę przywilej, a nie przestępstwo. Musimy się dalej rozwijać i starać się być najlepsi, jak potrafimy - przyznał włoski szkoleniowiec reprezentacji Turcji Vincenzo Montella.

Pierwszego zwycięstwa w roli selekcjonera reprezentacji Niemiec doczekał się wreszcie Jürgen Klopp. Po remisie z Holandią i sensacyjnej porażce z Grecją drużyna wybitnego niemieckiego trenera wygrała 2:0 z Serbią w Monachium po golach 21-letniego środkowego pomocnika Toma Bischofa oraz o dwa lata starszego, ale już doświadczonego w kadrze narodowej Floriana Wirtza.

Wrześniowo - październikowa sesja reprezentacyjna potrwa do wtorku. Na kolejne mecze Ligi Narodów poczekamy do połowy listopada.

MATERIAŁ INFORMACYJNY PZPN 0011581214

Od marzeń do spotkania z reprezentacją Polski.

Zwycięzcy XXVI edycji Pucharu Tymbark zadali pytania Biało-Czerwonym

Zwyciężczynie i zwycięzcy XXVI edycji Pucharu Tymbark spełnili swoje największe piłkarskie marzenia – spotkali się z reprezentantami Polski i zadali im kilka ważnych pytań. W piątek kibicowali wspólnie Biało-Czerwonym w meczu Polski z Rumunią. Teraz kolejne drużyny mogą przeżyć wyjątkową piłkarską przygodę. Zapisy do XXVII edycji największego turnieju piłkarskiego dla dzieci w Europie już trwają.

Spotkanie z piłkarzami kadry Jana Urbana, finał na PGE Narodowym, trening z trenerami Akademii Młodych Orłów pod okiem selekcjonerów kadr młodzieżowych oraz wspólne kibicowanie podczas meczu reprezentacji – to nagrody, które czekały na zwycięzców największego w Europie turnieju piłkarskiego dla dzieci. Laureaci XXVI edycji Pucharu Tymbark odebrali je w wyjątkowej atmosferze – podczas zgrupowania reprezentacji Polski w ramach Ligi Narodów.

Jan Urban: rodzice są bardzo ważnymi postaciami w edukacji sportowej

Jednym z tematów poruszonych podczas spotkania były zdrowe nawyki i rola trenerów, nauczycieli, szkoły oraz rodziców w ich kształtowaniu. O to, jak dorośli mogą wspierać dzieci w budowaniu dobrych nawyków związanych z aktywnością fizyczną i sportem, zapytał Szymon Bocheński ze SP 48 UKS Zaspa Gdańsk. – *Bądźcie konsekwentni w tym, co robicie, i czerpcie z tego mnóstwo radości. Trenerzy są od tego, żeby wam w tym pomagać, żebyście mieli przyjemność z treningów i gry. Nie*

ulega żadnej wątpliwości, że rodzice są bardzo ważnymi postaciami w waszym życiu i edukacji, ale również w edukacji sportowej. Jeśli będą wam pomagali i będą dla was przykładem, na pewno będzie wam łatwiej. Jeśli zobaczycie, że siedzą w domu i oglądają filmy albo seriale, wyciągnijcie ich na plac zabaw. Idźcie na rower, żeby fajnie spędzić popołudnie – powiedział selekcjoner reprezentacji Polski, Jan Urban.

Tymoteusz Puchacz o przedmeczowych rytuałach

Oliwia Punka, uczennica Szkoły Podstawowej w Piotrowicach, zwycięskiej drużyny w kat. U-10 dziewcząt, skierowała swoje pytanie do Tymoteusza Puchacza i zapytała piłkarza o jego rytuały przedmeczowe. – *Przed meczem staram się jeść podobne posiłki, na przykład ryż na mleku. Jeśli mam wieczorem mecz, robię sobie też drzemkę, a już przed samym meczem słucham japońskiego rocka. Mam taką playlistę i słucham japońskich piosenek* – powiedział Tymek Puchacz. Zapytany, skąd zainteresowanie właśnie japońskim rockiem, dodał: – *Jestem fanem anime i te piosenki to tak zwane openingi, czyli utwory pojawiające się na początku odcinka. Lubię ich słuchać, bo wprawiają mnie w dobry nastrój i wtedy dobrze się wczuwam.*

Piotr Zieliński: „Bądźcie sobą"

Zwyciężczynie w kat. U-12 dziewcząt z SP 48 UKS ZASPA Gdańsk zapytały Piotra Zielińskiego o to, jaką radę dałby osobom, które otrzymały swoje pierwsze powołanie do reprezentacji. Na wstępie Piotr pogratulował wszystkim zwycięzcom i wspomniał o tym, że on również występował kiedyś w Pucharze Tymbark. – *Bądźcie sobą, ciężko trenujcie, słuchajcie starszych i cieszcie się każdym dniem spędzonym na zgrupowaniu reprezentacji. To jest najpiękniejsza rzecz, jaka może spotkać piłkarza – móc reprezentować swój kraj. Korzystajcie też z doświadczenia starszych zawodników, bo na pewno dużo możecie się od nich nauczyć* – powiedział Piotr Zieliński. – *Każdy z młodych zawodników, który przyjechał tu pierwszy, drugi czy trzeci raz, to świetni zawodnicy, ale przede wszystkim bardzo fajne osoby i na pewno dadzą nam jeszcze dużo radości* – dodał reprezentant Polski.

Podczas spotkania uczniowie SP Kowale zapytali Marcina Bułkę, z którym reprezentantem najchętniej zamieniłby się miejscami na boisku. Bramkarz wskazał Roberta Lewandowskiego. Chwilę później podobne pytanie otrzymał kapitan reprezentacji. Robert Lewandowski powiedział, że wolałby zostać na pozycji napastnika, ale ewentualnie mógłby zamienić się pozycją z Marcinem Bułką.

Szansa na kolejne spełnione marzenia – ruszyły zapisy do XXVII edycji Pucharu Tymbark!

Od 1 września 2026 r. nauczyciele przedszkolni i szkolni (np. wychowania fizycznego, edukacji wczesnoszkolnej), rodzice (za zgodą dyrektora szkoły) oraz trenerzy mogą zgłaszać drużyny do XXVII edycji Pucharu Tymbark. Drużyny można zgłaszać poprzez formularz zgłoszeniowy na stronie: **www.puchartymbark.pl.** Rozgrywki skierowane są do uczniów przedszkoli i szkół podstawowych w trzech kategoriach wiekowych: U-8, U-10 i U-12. W kategorii U-8 zagrają dzieci z roczników 2019 i 2020, w kategorii U-10 – z roczników 2017 i 2018, a w kategorii U-12 – z roczników 2015 i 2016.

eprasa.pl c17cd08bb6

PIŁKA NOŻNA

Elana ograła lidera. Pierwsza wygrana Chemika. Wda została rozbita

Dariusz Knopik

11. kolejka Betclic 3. Ligi Grupa 2 przyniosła w końcu przełamanie dla drużyn z Bydgoszczy i Torunia. Druga z rzędu porażka ekipy ze Świecia

WDA ŚWIECIE - POLONIA ŚRODA WIELKOPOLSKA 0:4 (0:1)
Bramki: Kacper Żmudź (44, 77), Kacper Szczerba (70, 87)
Wda: Zapała - Słaby, Iwanicki, Wojciechowski, Kotras (81. Droż), Bonikowski, Wenerski (80. Bogusiewicz), Woźny (66. Jaworski), Kolbus, Souza, Retlewski

To był hit kolejki. Czwarta drużyna podejmowała wicelidera.

- Szkoda straconej bramki do szatni - żałował Szymon Kmiecik, trener Wdy. - W drugiej połowie przycisnęliśmy rywali, ale zabrakło nam konkretów. Po przegranej przebitce straciliśmy drugiego gola. Potem się coraz bardziej otwieraliśmy i przeciwnicy to wykorzystali. Przegraliśmy, ale nie byliśmy tak słabi jak wskazuje to wynik. Polonia po prostu wykorzystała swoje momenty, a my nie - podsumował szkoleniowiec.

W następnej kolejce Wda zagra na wyjeździe z Wikędem Luzino.

ELANA TORUŃ - WIKĘD LUZINO 3:1 (1:0)
Bramki: Kamil Woroniecki (36), Maciej Rożnowski (84), Krzysztof Karbownik (90) - Jakub Krefft (89)
Elana: Idasiak - Raniszewski (85. Hashidate), A. Kowalski, Ćwikliński, K. Kowalski, Knera (75. Skibicki), Woroniecki, Cabański, Jóźwicki (62. Karbownik), Stolc, Orzeł (62. Rożnowski)

Do Torunia przyjechał lider. Elana miała swój plan, by po 194 dniach w końcu wygrać na swoim boisku.

- Wszystko się nam udało - cieszył się Mateusz Główczewski, trener toruńskiej drużyny. - Graliśmy dobrze, mieliśmy kontrolę nad wydarzeniami na boisku, może poza fragmentem po przerwie, ale wtedy dobrze się broniliśmy. Sporo wnieśli zmiennicy, którzy byli skuteczni. Jest ulga i radość, że w końcu dobra gra przyniosła skutek. Wcześniej nie graliśmy źle, ale traciliśmy punkty i dlatego jesteśmy w takim, a nie innym miejscu - podkreślił szkoleniowiec.

W następnej kolejce Elana podejmie Flotę Świnoujście.

FOT. PIOTR LAMPKOWSKI

Elana zagrała bardzo dobre spotkanie i zasłużenie pokonała lidera z Luzina. To jej drugie zwycięstwo ligowe w tym sezonie

LIPNO STĘSZEW - CHEMIK BYDGOSZCZ 0:1 (0:0)
Bramki: Damian Zagórski (51 karny)
Chemik: Pelczarski - Wędzelewski (54. Jaskuła), Karbowski, Ozga, Rysiewski, Zagórski, Kamiński (62. Wierzbicki), Jarosz, Prałat (54. Łotoszyński), Hulisz, Grzelak (77. Kulig)

Chemicy ciągle czekali na pierwsze ligowe zwycięstwo na boisku. Duże znaczenie dla losów rywalizacji miała czerwona kartka dla Kamila Rutkowskiego w 28. minucie. Jedyny gol padł po rzucie karnym wykonywanym przez Damiana Zagórskiego. Jedenastkę wywalczył Antoni Prałat.

W następnej kolejce Chemik zagra u siebie z Gedanią Gdańsk.

Pozostałe wyniki i strzelcy 11. kolejki: Błękitni Stargard - KKS Kalisz 5:0 (Błażej Starzycki 7, Szymon Krocz 18, Dawid Kroczek 21, 45, Kacper Zaborski 68); **Grom Nowy Staw - Bałtyk Koszalin 1:3** (Wojciech Zieliński 48 - Alan Krauze 22, Mariusz Bedliński 34 karny), 55); **Unia Swarzędz - Kotwica Kórnik 7:0** (Tomasz Dejewski 15, Dominik Zaborniak 42, 63, Jakub Piotrowski 53, 70, Maksym Pietrzak 71, Bartosz Łuczak 86); **Noteć Czarnków - Flota Świnoujście 3:0** (Przemysław Kot 26, Szymon Piekarski 54, Tobiasz Starosta 55); **Gedania Gdańsk - Victoria Września 0:0**. Mecz **Kuczevia Stargard - Lech II Poznań** został przełożony.

1.	Polonia Środa Wlkp.	11	27	33-16
2.	Wikęd Luzino	11	25	31-13
3.	Kluczevia Stargard	10	19	19-16
4.	Błękitni Stargard	11	18	27-19
5.	Wda Świecie	10	18	15-14
6.	KKS Kalisz	11	17	16-15
7.	Noteć Czarnków	11	16	18-15
8.	Lech II Poznań	9	15	17-15
9.	Bałtyk Koszalin	11	15	15-15
10.	Flota Świnoujście	11	14	15-20
11.	Unia Swarzędz	11	13	2 0-19
12.	Grom Nowy Staw	11	13	28-28
13.	Chemik Bydgoszcz	11	12	17-21
14.	Gedania Gdańsk	11	11	23-24
15.	Elana Toruń	11	10	16-22
16.	Kotwica Kórnik	11	10	18-32
17.	Victoria Września	11	8	11-23
18.	Lipno Stęszew	10	5	11-22

PIŁKA NOŻNA

Powrót do gry po przerwie. Szlagier dla GKS Tychy

DK, MG

10. kolejka Betclic 2. Ligi została rozegrana po dwutygodniowej przerwie przeznaczonej na mecze reprezentacji

Wydarzeniem tej serii gier były derby kujawsko - pomorskie Zawisza Bydgoszcz - Olimpia Grudziądz. Spotkanie rozegrano w niedzielny wieczór. Szczegóły na naszym portalu.

Innym ciekawym meczem było spotkanie w Krakowie. Szósty Hutnik podejmował trzeci GKS Tychy. Spadkowicz z Betclic 1. Ligi pokazał swoją siłę i pewnie wygrał 2:0.

Ciekawie było też w meczu zespołów z dołu tabeli. Świt Szczecin pokonał sąsiada z tabeli czyli Sokół Kleczew. Po zaciętym spotkaniu triumfowali gospodarze 2:1.

Niespodzianką jest porażka na własnym boisku Sandecji Nowy Sącz z Lechią Zielona Góra 1:3.

Wyniki i strzelcy 10. kolejki: Hutnik Kraków - GKS Tychy 0:2 (Matija Horvat 31, Piotr Gębala 47); **Podhale Nowy Targ - Rekord Bielsko-Biała 2:1** (Szymon Sobczak 65, Arkadiusz Nowak 82 - Daniel Ściślak 75); **Resovia Rzeszów - Avia Świdnik 1:1** (Javier Mateo Ortíz 12 - Grzegorz Aftyka 77); **Sandecja Nowy Sącz - Lechia Zielona Góra 1:3** (Marcel Płocica 59 - Dawid Dębski 6, Wiktor Nahrebecki 11, Mateusz Lisowski 90); **Świt Szczecin - Sokół Kleczew 2:1** (Kacper Żendełek 18, 47 - Mateusz Piotrowski 76); **Znicz Pruszków - Stal Stalowa Wola 4:2** (Jarosław Jach 11, Tymon Proczek 16, 80, Adam Ratajczyk 42 - Łukasz Furtak 29, Maksymilian Hebel 90). Mecz **Górnik Łęczna - Chojniczanka Chojnice** zakończył się po zamknięciu wydania. Spotkanie **Śląsk II Wrocław - Legia II Warszawa** przełożono na 14 października. ©℗

1.	Znicz Pruszków	10	23	23-12
2.	GKS Tychy	10	20	14-6
3.	Górnik Łęczna	9	17	18-9
4.	Podhale Nowy Targ	10	17	20-18
5.	Zawisza Bydgoszcz	9	16	16-11
6.	Rekord Bielsko-Biała	10	16	15-11
7.	Lechia Zielona Góra	10	15	20-16
8.	Hutnik Kraków	10	15	16-13
9.	Sandecja Nowy Sącz	10	15	14-11
10.	Chojniczanka Chojnice	9	14	16-14
11.	Olimpia Grudziądz	9	12	11-15
12.	Avia Świdnik	10	11	13-17
13.	Stal Stalowa Wola	10	10	16-21
14.	Legia II Warszawa	9	9	18-17
15.	Śląsk II Wrocław	9	9	15-17
16.	Sokół Kleczew	10	8	11-23
17.	Świt Szczecin	10	8	11-24
18.	Resovia Rzeszów	10	4	7-19

PIŁKA NOŻNA

Niespodziewane potknięcia ekip z Mogilna i Wąbrzeźna

DK, MG

W 10. kolejce 4. Ligi Kujawsko-Pomorskiej sypnęło niespodziankami

Pogoń Mogilno i Unia Wąbrzeźno, a więc wicelider i czwarty zespół w tabeli, niespodziewanie straciły punkty. Pogoń zremisowała z Kujawiakiem Kowal 3:3, a Unia podzieliła się punktami z Orlętami Aleksandrów Kujawski (2:2).

Potknięcie Pogoni wykorzystała Tłuchowia, która rozbiła Cuiavię Inowrocław 6:0 i awansowała na drugą pozycję. Hat trickiem dla ekipy z Tłuchowa popisał się Kamil Perzyński.

Nie zawodzi lider z Solca Kujawskiego. Unia pewnie pokonała Noteć Gębice 6:2.

Wyniki i strzelcy 10. kolejki: Mustang Ostaszewo - Sparta Brodnica 3:3 (Nikodem Dziurlikowski 49, 73, Dawid Szulc 82 - Mateusz Brzóska 13, Moustafa Hamed 38, Mateusz Wiśniewski 85); **Wisła Dobrzyń nad Wisłą - Victoria Czernikowo 4:0** (Mariusz Cichowlas 15, Kamil Kuropatwiński 45 karny, Alan Czerwiński 65, Mateusz Przybyszewski 89); **Unia Solec Kujawski - Noteć Gębice 6:2** (Jakub Bojas 15, Bartosz Olszewski 50, Jakub Ryczkowski 66, 72, Maksymilian Stróżyński 77, 85 - Tomasz Kaźmierczak 43, Marcin Słowiński 63); **Lech Rypin - Pomorzanin Toruń 0:1** (Oliwier Sakowski 40); **Tłuchowia Tłuchowo - Cuiavia Inowrocław 6:0** (Kamil Perzyński 15, 50, 73, Konrad Gutowski 21, 80, Joao Odilon Ngonda Ndilu 45+1); **Unia Wąbrzeźno - Orlęta Aleksandrów Kujawski 2:2**(Oleksiy Zbun 67, Filip Rzepka 86 - Łukasz Witucki 22 karny, 57); **Pogoń Mogilno - Kujawiak Kowal 3:3** (Bartosz Marczak 12, Igor Sobieralski 40, Antoni Krajnyk 90 - Piotr Kaczorowski 27, Rafał Jankowski 62, Przemysław Kowalczyk 86); **Łokietek Brześć Kujawski - Skrwa Skrwilno 0:2** (Dominik Lewandowski 34, 80); **Start Pruszcz - Rawys Raciąż 0:0**. ©℗

1.	Unia Solec Kujawski	10	27	31-8
2.	Tłuchowia Tłuchowo	10	24	34-14
3.	Pogoń Mogilno	10	22	29-11
4.	Unia Wąbrzeźno	10	21	27-13
5.	Wisła Dobrzyń nad Wisłą	10	19	26-17
6.	Sparta Brodnica	10	18	27-16
7.	Mustang Ostaszewo	10	18	22-14
8.	Pomorzanin Toruń	10	16	17-17
9.	Kujawiak Kowal	10	15	19-16
10.	Start Pruszcz	10	12	17-19
11.	Victoria Czernikowo	10	11	12-22
12.	Rawys Raciąż	10	9	20-26
13.	Skrwa Skrwilno	10	9	14-28
14.	Noteć Gębice	10	7	15-26
15.	Lech Rypin	10	7	9-20
16.	Orlęta Aleksandrów Kujawski	10	6	9-23
17.	Cuiavia Inowrocław	10	5	7-24
18.	Łokietek Brześć Kujawski	10	4	13-34

PIŁKA NOŻNA

FOT. TOMASZ CHACHOROWSKI

Impreza charytatywna

Zagraliśmy dla dzieci

Na stadionie Chemika Bydgoszcz przy ul. Glinki odbył się Wielki Mecz Charytatywny: Samorządowcy - Dziennikarze. To już dziewiąta edycja. Tradycyjnie graliśmy dla dzieci z Bydgoskiego Zespołu Placówek Opiekuńczo-Wychowawczych oraz Centrum Administracyjnego Placówek Opiekuńczo-Wychowawczych w Karolewie. Udało się zebrać 40 tysięcy złotych. W meczu zwyciężyli Samorządowcy 6:4.

eprasa.pl c17cd08bb6

SIATKÓWKA

Dużo walki w Mogilnie i w Bydgoszczy. Pałac z pierwszym ligowym punktem

Magdalena Zimna

Rozpoczął się kolejny sezon Tauron Ligi Kobiet. Zacięte spotkania obejrzeli kibice w Mogilnie i Bydgoszczy.

SOKÓŁ & HAGRIC MOGILNO - RADOMKA RADOM 0:3 22:25, 23:25, 22:25

SOKÓŁ: Krenicky 1, Drużkowska 18, Ejsmont 4, Durul 2, Świętoń 9, Cygan 4, Kubas (libero), Zakościelna, Nowak, Stachowicz, Pajdak, Kowalska 13,

RADOMKA: Petrenko 5, Dudek 18, Zhylinska 9, Gierszewska 7, Stronias, Garita 4, Niemceva (libero), Fedyk 9, Sobanty

Siatkarki Sokoła sezon zaczęły kiepsko. Rywalkom nie urwały nawet seta, a szkoda, bo w meczu było sporo zaciętej walki. Gospodynie miały niezłą zagrywkę i kilka razy wysuwały się na prowadzenie. Miejscowym brakowało jednak trochę chłodnych głów i skuteczności w nerwowych końcówkach setów, co przesądziło o porażce.

- Byłyśmy dobrze naprawdę nastawione do tego meczu, dałyśmy z siebie wszystko, ale trochę zabrakło nam w tych końcówkach setów - komentowała na gorąco Sandra Świętoń. - Myślę, że miałyśmy jeszcze za mało czasu na zgranie się z naszą rozgrywającą. Za nami dopiero pierwszy mecz, nie załamujemy rąk, jeszcze zaskoczymy - dodała.

METALKAS PAŁAC BYDGOSZCZ - BKS BIELSKO BIAŁA 2:3 21:25, 23:25, 25:20, 25:21, 10:15

PAŁAC: Pol 16, Łyczakowska 5, Makarewicz 26, Dębowska 10, Hewelt 12, Pinczewska 14, Jagła (libero), Ziółkowska (libero), Kołakowska, Bartkowska-Kluza

FOT. DARIUSZ BLOCH

Siatkarki Pałacu mocno powalczyły z BKS, ale mecz wygrały rywalki

BKS: Laak 17, Borowczak 13, Wasilewska 19, Szweczyk 9, Vos 22, Abramajtys 7, Nowakowska (libero), Miilen 1, Gajer, Podlaska

Mecz z faworyzowaną ekipą z Bielska-Białej pałacanki też zaczęły kiepsko, choć na parkiecie w Bydgoszczy też walki nie brakowało. Górą były jednak przyjezdne, które wygrały dwie pierwsze partie. Gospodynie wróciły do gry w trzecim secie, a w kolejnym wyrównały stan meczu, notując m.in. świetną serię punktową w końcówce tej partii. Tie break zaczął się od prowadzenia BKS (2:0), i niewielką przewagę utrzymywały do połowy partii (7:5). Potem Bydgoszczanki zbliżyły się na punkt, ale trzy kolejne akcje skutecznie zakończyły rywalki, odskakując na 10:6. Tej straty miejscowe już nie nadrobiły.

- Mamy pierwszy 7ligowy punkt. Podczas kolejnego meczu dajmy z siebie jeszcze więcej, zagramy mocniej i agresywniej - podsumował Pałac.

1. runda Tauron Ligi Kobiet: MKS Kalisz - Budowlani Łódź 0:3 (7:25, 17: 25, 12:25), Uni Opole - Chemik Police 2:3 (21:25, 23:25, 25:9, 25:15, 13:15),. Mecze #Volley Wrocław - Stal Mielec i ŁKS Łódź - Developres Rzeszów zakończyły się po zamknięciu wydania

1. Budowlani Łódź	1	3	3:0
2. Radomka Radom	1	3	3:0
3. BKS Bielsko Biała	1	2	3:2
4. Chemik Police	1	2	3:2
5. UNI Opole	1	1	2:3
6. Pałac Bydgoszcz	1	1	2:3
7. Sokół Mogilno	1	0	0:3
8. MKS Kalisz	1	0	0:3

HOKEJ

„Stalowe Pierniki" idą jak walec. Mistrz pokonany

Joachim Przybył

Świetnie w Tauron Hokej Lidze spisuje się KH Energa Toruń. Szósty mecz i szóste zwycięstwo.

GKS TYCHY - KH ENERGA TORUŃ 1:4 (0:1, 0:1, 1:2)

Bramki: 0:1 Zieliński - Ossipow (1:29), 0:2 Kolesnikow - Tapio (25:46), 0:3 Arrak - Hanzawa (45:18), 0:4 Hanzawa (46:54), 1:4 Kakkonen - Paś (50:33)

KH Energa: Kałmykow - Wilczok, Tapio, Denyskin, Syty, Larionovs - Jaworski, Schafer, Peltola, Arrak, Kolesnikow - Ossipow, Zieliński, Fraszko, Napiórkowski, Hanzawa - Gimiński, Cybulski, K. Kalinowski, Smal, M. Kalinowski

Do gry wrócił w tym meczu kontuzjowany ostatnio Mateusz Zieliński i od początku aż kipiał energią na lodzie. To on dał prowadzenie torunianom, gdy upłynęło zaledwie 90 sekund meczu.

W drugiej tercji podwyższył Wiaczesław Kolesnikow, ale to jego rodak w bramce był bohaterem tercji. Mistrzowie Polski nacierali, raz za razem byli pod toruńską bramką, ale tam zaporą nie do pokonania był Roman Kałmykow.

„Stalowe Pierniki" przetrwały największy napór GKS, a w trzeciej tercji odzyskali panowanie nad wydarzeniami na lodzie. W ciągu niespełna dwóch minut Chikara Hanzawa najpierw asystował przy goli Roberta Arraka, potem sam pokonał Tomasa Fucika. Oba gole padły w liczebnej przewadze naszego zespołu.

Wrzesień się skończył i tym samym dobiegł czas oczekiwania na powrót Rusłana Baszyrowa. Przypomnijmy, że Rosjanin z kazachskim paszportem i utknął w ojczyźnie i z powodów formalnych wciąż nie zdołał wrócić do Polski. W tej sytuacji klub postanowił szukać wzmocnień.

- Nie możemy dłużej pozostawiać składu bez dodatkowego napastnika. Dlatego podjąłem decyzję o zatrudnieniu kolejnego zawodnika do formacji ofensywnej. Rozmowy z kandydatami trwają - wyjaśnił prezes Marcin Jurzysta. - Ta decyzja nie oznacza rozwiązania kontraktu z Rusłanem. Ustaliliśmy, że gdy tylko zakończy sprawy formalne i będzie mógł przyjechać do Polski, dołączy do zespołu i wzmocni nasz skład - dodał.

Niedzielny mecz na Tor-Torze z GKS Katowice zakończył się po zamknięciu wydania. Szczegóły w internecie na naszym portalu.

Pozostałe wyniki: Polonia Bytom - STS Sanok 6:1 (1:1, 3:0, 2:0), Podhale Nowy Targ - Cracovia 3:4 (0:2, 1:1, 2:1), GKS Tychy - JKH GKS Jastrzębie 3:2 (1:0, 2:2, 0:0), Zagłębie Sosnowiec - Unia Oświęcim 5:2 (2:0, 3:0, 0:2)

1. KH Energa Toruń	6	18	30-8
2. Polonia Bytom	7	18	38-15
3. Zagłębia Sosnowiec	6	15	29-11
4. GKS Tychy	6	12	28-14
5. GKS Katowice	8	10	30-28
6. Unia Oświęcim	5	8	20-19
7. JKH GKS Jastrzębie	6	6	8-18
8. Cracovia	7	6	16-30
9. STS Sanok	5	0	5-20
10. Podhale Nowy Targ	6	0	11-52

ŻUŻEL

W Pardubicach złoto dla Madsena, Wstążka dla Pawełczaka, Kask dla Kvecha

Magdalena Zimna

Ostatni turniej Speedway Euro Championship, Zlata Stuha i Zlata Prilba odbyły się w weekend na torze w Pardubicach.

W rywalizacji o tytuł mistrza Europy po trzech runda cyklu ścisk w czołówce klasyfikacji był duży. Na prowadzeniu byli Kacper Woryna i Leon Madsen - mieli po 34 punkty. Tuż za nimi , z dorobkiem 33 pkt - Michael Jepsen Jensen i Maciej Janowski. Piąty był obrońca tytułu Patryk Dudek, ale i jego strata do liderów (4 pkt) nie skreślała go z walki o złoto. To ta grupa najbardziej skupiała uwagę kibiców podczas turnieju w Pardubicach.

Słabo zaczęli Dudek i Jepsen Jensen, co wykluczyło ich z walki o medale. Najlepiej radzili sobie Madsen, Janowski i Woryna i to ta trójka rozdzieliła między siebie miejsca na podium. Ostatni z tego grona musiał zadowolić się brązowym medalem. O mistrzowski tytuł do finałowego biegu walczyli Madsen (bezpośredni awans) i Janowski (przedostał się z barażu). W decydującej gonitwie Polak zrobił wszystko co mógł i wygrał rundę w Pardubicach. Duńczyk na dystansie wyszarpał punkt, a to mu wystarczyło, by sięgnął po złoto (trzecie w karierze).

4. RUNDA SEC W PARDUBICACH - WYNIKI: 1. Maciej Janowski (Polska) 13 (3,2,1,2,2,3) - 1. miejsce w finale, 2. Mikkel Michelsen (Dania) 12 (2,0,2,3,3,2) - 2. miejsce w finale, 3. Leon Madsen (Dania) 13 (3,2,2,2,3,1) - 3. miejsce w finale, 4. Jan Kvech (Czechy) 9 (2,2,2,3,0,0) - 4. miejsce w finale, 5. Andrzej Lebediew (Łotwa) 10+1 (1,3,3,1,2), 6. Przemysław Pawlicki (Polska) 9+w (2,3,3,w,1), 7. Patryk Dudek (Polska) 8 (0,3,2,0,3), 8. Michael Jepsen Jensen (Dania) 8 (0,0,3,2,3), 9. Kai Huckenbeck (Niemcy) 8 (0,1,3,3,1), 10. Kacper Woryna (Polska) 8 (1,3,1,1,2), 11. Mathias Pollestad (Norwegia) 7 (1,2,0,3,1), 12. Vaclav Milik (Czechy) 5 (3,1,0,1,0),

FOT. JAROSŁAW PABIJAN

Maks Pawełczak wygrał rywalizację juniorów

13. Piotr Pawlicki (Polska) 5 (3,0,1,0,1), 14. Nazar Parnicki (Ukraina) 4 (0,2,0,2,0), 15. Adam Ellis (Wlk.Brytania) 4 (2,0,0,u,2), 16. Kim Nilsson (Szwecja) 4 (1,1,1,1,0)

CZOŁÓWKA KLASYFIKACJI GENERALNEJ SEC: 1. Leon Madsen (Dania) - 47 pkt, 2. Maciej Janowski (Polska) - 46 pkt, 3. Kacper Woryna (Polska) - 42 pkt, 4. Mikkel Michelsen (Dania) - 41 pkt, 5. Michael Jepsen Jensen (Dania) - 41 pkt, 6.Patryk Dudek (Polska) - 38 pkt.

W turnieju Zlata Stuha (Złota Wstążka) rywalizowali młodzieżowcy, a w każdym wyścigu na torze rywalizowało ich sześciu. Same zawody podzielone były na kilka etapów. Najpierw żużlowcy rywalizowali w grupach - po sześciu w każdej, potem połowa z nich trafiła do półfinałów, a najlepsi meldowali się w biegu finałowym.

W Pardubicach wystartowało dwóch juniorów Abramczyk Polonii - Kacper Andrzejewski i Maksymilian Pawełczak. Obaj bez problemów awansowali do fazy półfinałowej - Andrzejewski wywalczył w sumie 13 punktów w trzech wyścigach, Pawełczak miał komplet zwycięstw - 15 pkt. Liczyły się dwa najlepsze wyścigi. W półfinałach Maks znów był najlepszy w swojej grupie, Kacper zdobył tylko 3 punkty i zakończył ściganie.

W finale rywalizacji Pawełczak znów pokazał klasę i na mecie był przed piątką rywali. Za nim na mecie zameldowali się Nicoai Heiselberg, William Cairns, Villads Pedersen, Patrick Hyjek i Radosław Kowalski.

W niedzielę Pawełczak wystartował jeszcze w Zlatej Prilbie (Złotym Kasku), który miał podobną formułę. Tym razem zabrakło mu punktu, by dostać się do fazy półfinałowej. Do finału rywalizacji dotarł za to inny z tegorocznych zawodników Abramczyk Polonii - Kai Huckenbeck. Po zaciętej walce w finale Niemiec zajął trzecie miejsce. Sześć okrążeń decydującego wyścigu świetnie wykorzystał Jan Kvech, który z dalszych pozycji przedarł się na prowadzenie i wygrał turniej. Drugie miejsce zajął Andrzej Lebiediew.

eprasa.pl c17cd08bb6

KOSZYKÓWKA

Kapitalny powrót Astorii do elity. Pękła „setka”

Rozpoczął się nowy sezon w PGE Basket Lidze. Twarde Pierniki podejmowały Kinga Szczecin, a Astoria Bydgoszcz zmierzyła się z Zastalem Zielona Góra. Dzisiaj gra Anwil Włocławek, którego rywalem będzie Górnik Wałbrzych

Dariusz Knopik, Joachim Przybył

ENEA ŁACIATE ASTORIA BYDGOSZCZ - ZASTAL ZIELONA GÓRA 105:95 (29:21, 30:22, 27:35, 19:17)

Astoria: Taylor 28 (3), Thomas 12 (2), Ogundiran 12 (1), Andersson 9 (1), Kłaczek 9 (1) - Kimbrough 16 (4), Brembly 11 (1), Nowakowski 5 (1), Kamiński 3 (1), Wińkowski 0

Zastal: Mazurczak 21 (1), Beech 20 (5), Garrison 7, White 6, Sulima 0 - Denis 15 (4), Brkić 9 (1), Wójcik 9 (1), Matczak 8 (1), Galewski 0

FOT. PIOTR LAMPKOWSKI

Viktor Gaddefors był jednym z najlepszych graczy

FOT. DARIUSZ BLOCH

Jayden Taylor (nr 9) rozegrał świetny mecz

Na ten mecz kibice basketu w Bydgoszczy czekali od momentu wywalczenia awansu do elity, a więc blisko cztery miesiące.

Przed spotkaniem minutą ciszy uhonorowano zmarłych Tadeusza Nadolskiego, naszego byłego kolegę redakcyjnego i Waldemara Szałkowskiego. Obaj przez lata związani byli z Astorią.

Astoria prowadziła już różnicą 21 punktów na początku trzeciej kwarty. Do tego momentu bydgoski zespół prezentował się bardzo dobrze. Jednak Zastal to doświadczona ekipa, która sukcesywnie odrabiała straty. Wszystko rozstrzygało się w ostatniej kwarcie.

193 sekundy przed końcem był remis 93:93. Kibice oglądali emocjonującą końcówkę na stojąco. Sprawy w swoje ręce wziął Jayden Taylor, który w nieco ponad minutę rzucił 10 punktów i wyprowadził Astę na prowadzenie 102:95. Tej zaliczki miejscowi już nie roztrwonili.

- Powrót do polskiej ligi wypadł tak jak sobie wymarzyłem - powiedział Kacper Kłaczek, który wrócił PLK po ośmiu latach przerwy na grę w USA. - Nie powiem, że nie było tremy, ale jak zaczął się mecz to wszystko puściło. Zagraliśmy dobry mecz, a najważniejsze, że zwycięski. Nie ukrywam, że mam coś do udowodnienia i będę chciał się pokazać z jak najlepszej strony w każdym meczu - dodał.

W następnej kolejce Astoria zagra znowu u siebie. Tym razem z GTK Gliwice.

ARRIVA LOTTO TORUŃ - KING SZCZECIN 85:104 (24:23, 23:28, 22:27, 16:26)

Arriva Lotto: Sakota 27 (3), Gaddefors 17, 6 zb., Kulig 7, Cousins 6, Vander Plas 3 (1) - Kilps 17 (4), Cowels 5 (1), Kenig 2, Lipiński 1, Sowiński 0, Szumański 0.

King: Żołnierewicz 19 (1), Gielo 19 (5), Reynolds 13 (1), Chassang 12 (2), Sehnal 0, 12 as. - Porter 21 (4), Witliński 16, Kostrzewski 4, Majcherek 0, Woźniak 0.

Już w 3. minucie trener Kinga Szczecin Maciej Majcherek prosił o czas, bo gospodarze rozpoczęli z pasją i skutecznością (10:2). Gościom potem wiodło się lepiej, także dzięki świetnej partii rezerwowego Zahira Portera (15 pkt do przerwy). King aż 21 punktów w 1. połowie zdobył z szybkiego ataku.

Drugą połowę trafieniami dystansowymi rozpoczęli Alexandre Chassang i Tomasz Gielo, a przewaga gości wynosiła już 10 punktów. Szczecinianie aż pięć razy trafili z dystansu w 3. kwarcie. Pod koniec tej części udało się zejść na -2, ale w 31. minucie King znowu prowadził 83:69. Rywale mieli 13/30 za 3, torunianie po przerwie jedynie 3/13. Dodajmy, że Twarde Pierniki zanotowały zaledwie 13 asyst, a ich rywale aż 30.

- Zaczęliśmy bardzo dobrze, także pierwszą połowę mieliśmy całkiem niezłą - przyznał Srdjan Subotić, trener Arrivy Lotto. - Potem przegrywaliśmy wiele pojedynków jeden na jeden, ilość punktów straconych z szybkiego ataku nie może być akceptowalna. Musimy zmienić swoją mentalność w kolejnych meczach, więcej biegać, być bardziej agresywnym. Pojawiło się kilka problemów, których nie było w trakcie gier przed sezonem - podsumował szkoleniowiec.

W następnej kolejce Twarde Pierniki zagrają na wyjeździe z MKS Dąbrowa Górnicza.

Dziś o godz. 19 sezon ligowy zainnaguruje Anwil. Włocławianie podejmą Górnika Wałbrzych. Spotkanie do obejrzenia na You Tube PLK.

Pozostałe wyniki: Czarni Słupsk - Legia Warszawa 76:79, Trefl Sopot - Dziki Warszawa 63:102, Start Lublin - Stal Ostrów Wielkopolski 79:84, GTK Gliwice - MKS Dąbrowa Górnicza 78:89, Arka Gdynia - Śląsk Wrocław zakończył się po zmaknięciu wydania. ©℗

KOSZYKÓWKA

Tercet zagranicznych zawodniczek prowadzi Katarzynki. Pogrom Artego

Dariusz Knopik, Joachim Przybył

Rozegrano 2. kolejkę w PGE Basket Lidze Kobiet

ENERGA TORUŃ - ZAGŁĘBIE SOSNOWIEC 76:61 (19:17, 27:8, 12:13, 18:23)

Energa: Scott 29 (3), Pinzan 19 (3), Animam 15, 20 zb., Grządziela 8, Jackowska 0 - Konstanty 3, Śmiałek 2, Bykowska 0, Olszewska 0, Makowska 0, Zakrzewska 0.

Zagłębie: Meresz 12, Kłobukowska 11 (1), Zięborska 5 (1), Rice 5 (1), Walker 2 - Vargas 12 (2), Adamczuk 7, Wojtysiak 3, Micek 2, Morawiec 2, Maj 0.

FOT. JPIOTR LAMPKOWSKI

Torunianki dość pewnie pokonały Zagłębie i mają już dwie wygrane

Tak jak w Bydgoszczy, Katarzynki do zwycięstwa poprowadził tercet świetnych zawodniczek zagranicznych. Jack Animam znowu rządziła pod tablicami i tym razem licznik jej zbiórek zatrzymał się na 20, Ta'Mia Scott w kluczowej drugiej kwarcie była nie do zatrzymania i zdobyła w tej części 15 punktów, a Elisa Pinzan trzy razy trafiła z dystansu po przerwie, czym wybiła z głowy sosnowiczankom myśli o skutecznej pogoni.

- Mamy chyba najkrótszą ławkę, jeden z najniższych budżetów, ale miło patrzeć jak dziewczyny biegają i walczą w defensywie. Martwię się jednak, że tych sił nam będzie brakować, gdy zaczną się dwa mecze w tygodniu - podsumował trener Elmedin Omanić.

Już w środę trudny wyjazd do Lublina na mecz z AZS UMCS. Czy będzie kolejny sukces?

ŚLĘZA WROCŁAW - ARTEGO BYDGOSZCZ 83:30 (18:13, 20:2, 20:5, 25:10)

Ślęza: Rutkowska 13, Gajda 11 (3), Alston 9 (2), Gaston 8, Mielnicka 8 - Kulińska 11 (1), Pac 9, Gultekin 7 (1), Jeziorna 6 (1), Strautmane 1, Jasik 0

Artego: K. Moore 8, Marczyńska 8, Ozola 3 (1), Michałek 1, M. Moore 0 - Witkowska 3, Pawlikowska 2, Cowells 2, Zielińska-Obarek 2, Maławy 1, Sobiech 0, Szymkiewicz 0

To był jeden z największych blamaży w historii kobiecej elity. Po niezłych derbach z Energą była nadzieja na powalczenie ze Ślęzą. Bydgoszczanki w stolicy Dolnego Śląska zaprezentowały się fatalnie. Jeszcze pierwsze 10 minut było całkiem niezłe i nic nie zwiastowało tego, co wydarzyło się później. W drugiej kwarcie zawodniczki Artego zdobyły dwa punkty, a w trzeciej - trzy! 30 punktów zdobytych przez 40 minut to wynik dyskwalifikujący.

To nie powinno się wydarzyć... w takich momentach musimy być razem - napisano w stronie bydgoskiego klubu.

W następnej kolejce już w środę Artego podejmie AZS Politechnikę Poznań.

Pozostałe wyniki: Polonia Warszawa - Widzew Łódź 80:69, MOSiR Bochnia - AZS UMCS Lublin 100:93, MKS Pruszków - Isands JTEC Wichoś Jelenia Góra i AZS Politechnika Poznań - Wisła Kraków, KSSSE Enea AJP Gorzów Wielkopolski pauza. ©℗

1.	Ślęza Wrocław	2	4	169-83
2.	Polonia Warszawa	2	4	177-145
3.	Energa Toruń	2	4	145-123
4.	MOSiR Bochnia	2	4	169-151
5.	AZS UMCS Lublin	2	3	207-160
6.	Widzew Łódź	2	3	145-151
7.	Zagłębie Sosnowiec	2	2	119-145
8.	Artego Bydgoszcz	2	2	92-152
9.	AJP Gorzów Wlkp.	1	1	71-76
10.	MKS Pruszków	1	1	76-97
11.	Wisła Kraków	1	1	53-86
12.	Jelenia Góra	1	1	60-114
13.	AZS Politechnika Poznań	-		-

eprasa.pl c17cd08bb6

DZIŚ SPORTOWY24
WEEKEND PEŁEN LIGOWYCH EMOCJI
NA KOSZYKARSKICH, SIATKARSKICH I PIŁKARSKICH ARENACH Str. 19-24

Nr ISSN 0867-4965
Nr indeksu 350184

www.pomorska.pl

Nr 231 (23.741) | Nakład: 7.700 | Wydanie 1 | Cena 6,00 zł (w tym 8% VAT)

Poniedziałek, 5.10.2026

78 lat

GAZETA pomorska

RELAKS

Krzyżówki do porannej kawy i horoskop na dziś - zobacz, co cię czeka

Inowrocław

Woda w workach, czyli dobry sposób na sytuację kryzysową

Przedsiębiorstwo Wodociągów i Kanalizacji w Inowrocławiu planuje zakup nowoczesnej automatycznej paczkowarki wody pitnej.
Str. 12

Ubezpieczenia

Kierowcy płacą coraz wyższe OC. Drogo jest w Bydgoszczy

Sześć miast wojewódzkich przekroczyło średnią stawkę 800 zł. Na tej liście znalazła się m.in. Bydgoszcz
Str. 4

Na stacjach

Koniec krajowej wojny o paliwa. Ceny na świecie nie chcą spaść

Ustawa podpisana, na stacjach tankujemy taniej. Jednak światowe ceny ropy wciąż trzymają się mocno
Str. 8, 9

FOT.123RF

Rozliczenie sezonu

Rachunki grozy za ogrzewanie! Dopłaty sięgają od kilkuset złotych do kilku tysięcy

Agnieszka Domka-Rybka

Rachunki grozy i dopłaty sięgające od kilkuset do nawet kilku tysięcy złotych, a w skrajnych przypadkach od 3 tys. zł do 5 tys. zł, otrzymują mieszkańcy Kujaw i Pomorza. Spółdzielnie rozliczyły poprzedni sezon grzewczy.

- Otrzymałam rozliczenie ogrzewania za zeszły rok, kwota zwaliła mnie z nóg - opowiada pani Marzena z Bydgoszczy. - To aż 1421 złotych! Płacimy za ogrzewanie przez cały rok, po ok. 350 zł miesięcznie, wychodzi 4200 zł na 12 miesięcy, taką opłatę wyznaczyła spółdzielnia. Po tym rozliczeniu wygląda na to, że co miesiąc byłam na minusie ponad 118 zł!!! Powinnam więc płacić co miesiąc 468 zł ? Ludzie, przecież to jest tylko mieszkanie w bloku!

To nie jest wyjątkowa sytuacja, problem tylko tej bydgoskiej spółdzielni, „Komunalni", bo również innych w całym regionie.

Mieszkańcy piszą na forach m.in. że zakręcali kaloryfery, a i tak muszą dopłacać, bo mają niedopłaty. Dla takich osób idą jeszcze gorsze czasy.

Od stycznia 2027 roku roku zaczną obowiązywać nowe przepisy, które mają na celu ograniczenie tzw. pasożytnictwa cieplnego. Zostanie wprowadzona opłata minimalna za ogrzewanie. Oznacza to, że lokator będzie zobowiązany ponieść część kosztów ogrzewania nawet, gdy jego grzejnik będzie zakręcony na „0".

Ile to ma być? Opłata minimalna za ogrzewanie lokalu może być ustalona na poziomie nie mniejszym niż 15 proc. średnich kosztów zmiennych przypadających na metr kwadratowy powierzchni w całym budynku. Inny sposób naliczania ma bazować na oszacowaniu kosztu energii niezbędnej do utrzymania w lokalu tzw. temperatury bazowej, przeważnie wynosi ona 16 st. C.

Zaś do końca tego roku urządzenia pomiarowe i rozliczeniowe, czyli m.in. ciepłomierze i podzielniki kosztów w budynkach wielorodzinnych należy przystosować do zdalnego odczytu. W wielu przypadkach zajdzie więc potrzeba wymiany na zupełnie nowe urządzenia, które spełniają wymogi.

Oczywiście, w tym sezonie będziemy też płacić więcej za ogrzewanie niż w poprzednim. ©℗
Więcej na str. 3

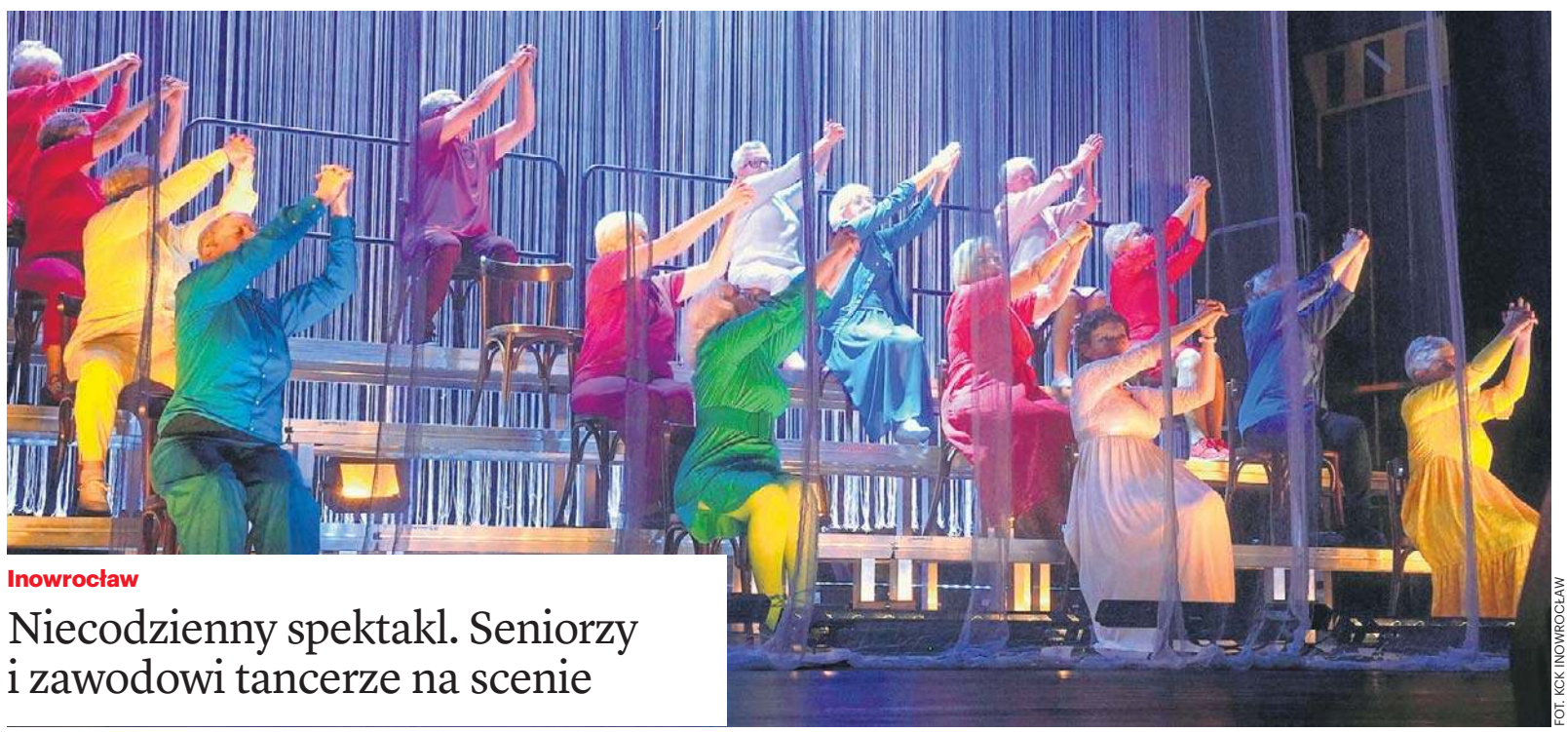

FOT. KCK INOWROCŁAW

Inowrocław

Niecodzienny spektakl. Seniorzy i zawodowi tancerze na scenie

W Teatrze Miejskim w Inowrocławiu wystawiono spektakl „Wyspa umarłych", przygotowany przez Polski Teatr Tańca z Poznania we współpracy z Kujawskim Centrum Kultury. Była to poruszająca opowieść o przemijaniu. Na scenie spotkały się doświadczenie życiowe seniorów oraz profesjonalizm artystów. Projekt pokazał, że sztuka nie zna ograniczeń wiekowych. Seniorzy, którzy w większości nie mieli wcześniej doświadczenia tanecznego ani scenicznego, przez kilka dni uczestniczyli w intensywnych warsztatach i próbach prowadzonych przez artystów Polskiego Teatru Tańca. Więcej na str. 12

eprasa.pl c17cd08bb6

FOT. PPG

W dyskusjach panelowych wziął udział m.in. prezes Orlenu Ireneusz Fąfara (trzeci z lewej)

czas Forum dużo miejsca poświęcono praktycznym aspektom, jak: procedury zakupowe, przygotowanie ofert, negocjowanie umów, finansowanie i kontakt dostawców z zamawiającymi.

Zamówienia publiczne: między konkurencją a interesem gospodarczym

Ważnym elementem forum były dyskusje o procedurach zamówień publicznych. Pokazały, że zwiększanie udziału polskich firm nie może sprowadzić się do wpisania w wymogach przetargowych preferencji dla określonego rodzaju przedsiębiorstw.

Prawo zamówień publicznych ma przede wszystkim zapewniać przejrzystość, konkurencję i ochronę środków publicznych. W ocenie Wojciecha Balczuna można lepiej wykorzystać możliwości, jakie ono daje.

– Przez lata dominowało kryterium najniższej ceny. Tymczasem obecne przepisy pozwalają uwzględniać znacznie więcej czynników. Można analizować wpływ inwestycji na lokalne miejsca pracy, płacone podatki czy rozwój społeczności lokalnych. To właśnie ten szerszy kontekst jest bardzo bliski idei local content – powiedział.

Transformacja energetyki to wielki rynek dla dostawców

Rozwój offshore, fotowoltaiki, biogazowni, magazynów energii czy technologii wodorowych oznacza dla Polski nie tylko zmianę miksu energetycznego, lecz także nowe łańcuchy dostaw. Dlatego local content nie może być rozumiany wyłącznie jako zwiększanie udziału polskich usług czy tzw. prostego montażu. Krajowe firmy mają świetne kompetencje, np. w usługach logistycznych, projektowych, środowiskowych, serwisowych i szkoleniowych. Ciągle jednak mamy problem z rozwojem bardziej zaawansowanych zdolności. Dalszym celem jest więc rozwijanie własnych kompetencji technologicznych i „przesuwanie" polskich przedsiębiorstw w górę łańcucha wartości.

Polskie firmy działają w wielu sektorach potrzebnych do realizacji wielkich inwestycji. Problemem może być jednak brak informacji o planowanych zamówieniach, wymagania finansowe i formalne lub ograniczony dostęp do decydentów zakupowych.

Dlatego podczas forum dużo miejsca poświęcono bezpośredniemu dialogowi między zamawiającymi i dostawcami. Szczególne znaczenie miał panel poświęcony Pełnomocnikom ds. Local Content w spółkach Skarbu Państwa. Jego założeniem było przełożenie doktryny na codzienną praktykę korporacyjną: dialog z rynkiem, identyfikowanie barier prawnych i operacyjnych oraz tworzenie dobrych praktyk zakupowych.

Local content ma budować konkurencyjność

Efektem polityki local content ma być nie tylko więcej zamówień dla krajowych przedsiębiorstw. Równie ważne jest stworzenie firmom warunków do zdobywania doświadczenia, rozwijania technologii i późniejszej ekspansji na rynki zagraniczne.

W tym znaczeniu Forum Polskich Dostawców było nie tyle debatą o tym, czy kupować w Polsce, a raczej: jak budować w Polsce firmy zdolne dostarczać technologie, produkty i usługi dla największych projektów – a następnie konkurować poza krajowym rynkiem.

To może być najważniejszym sprawdzianem dla idei „Local First": czy krajowy komponent pozostanie tylko w pojedynczych kontraktach, czy stanie się mechanizmem budowania kompetencji przemysłowych, technologicznych i finansowych polskiej gospodarki.

– Local content to fundamentalna zmiana mentalności. Musimy wymagać więcej od siebie, aby realnie stworzyć możliwości rozwoju polskich przedsiębiorstw. Firmy z kolei, zdobywając lokalne doświadczenia przy tak dużych projektach, mogą później „wychodzić" na świat i budować skalę w oparciu o inwestycje poza Polską – podkreślał Ireneusz Fąfara.

Odporność i niezależność stają się najważniejszym celem polityki gospodarczej. Dotyczy to zarówno surowców, jak i zdolności produkcyjnych.

– Nie możemy opierać bezpieczeństwa państwa na rozwiązaniach, które wymagają serwisowania czy wsparcia realizowanego tysiące kilometrów od naszych granic. Musimy rozwijać krajowe kompetencje i zaplecze technologiczne. Wiemy, że to proces rozłożony na lata, dlatego potrzebna jest konsekwencja, budowanie świadomości i wspólne działanie administracji oraz biznesu. Local content to w praktyce nowoczesna forma patriotyzmu gospodarczego, oparta nie na hasłach, ale na konkretnych działaniach wspierających rozwój polskich firm i całej gospodarki – podsumował dyskusje minister Wojciech Balczun.

Wydarzenie odbyło się pod honorowym patronatem Wiceprezesa Rady Ministrów Władysława Kosiniaka-Kamysza, Ministerstwa Aktywów Państwowych, Ministerstwa Energii, Ministerstwa Infrastruktury, a także Wicemarszałka Województwa Mazowieckiego. Kongres „Energia z Polski – Local First pod patronatem Strefy Biznesu i Strefy Obrony organizuje Polska Press Grupa. Pierwszy z cyklu odbył się 15 września 2025 roku w Warszawie. Podpisano wtedy „Deklarację na rzecz zwiększenia udziału Polskich Firm w Realizacji Drugiej Fazy Projektów Morskiej Energetyki Wiatrowej na Morzu Bałtyckim". Kolejne edycje odbyły się w Szczecinie i Rzeszowie.

Organizator
POLSKA PRESS GRUPA
Patronat Honorowy
Wiceprezes Rady Ministrów Minister Obrony Narodowej
Ministerstwo Aktywów Państwowych
Ministerstwo Energii
Minister Infrastruktury
Wiceprezes Rady Ministrów Minister Cyfryzacji
Marszałek Województwa Mazowieckiego
Partner Strategiczny
ORLEN
Partnerzy Główni
Enea
PGE
Bank Polski
PZU
TAURON
TOTALIZATOR SPORTOWY
Partnerzy
arp
ORLEN NEPTUN
POLREGIO
POLSKA SPÓŁKA GAZOWNICTWA
PGZ
Partnerzy Wspierający
asseco
GRUPA WB
budimex
Patroni Medialni
strefa BIZNESU.pl
STREFA OBRONY
e-Budownictwo.pl
CIRE.PL
pap POLSKA AGENCJA PRASOWA

eprasa.pl c17cd08bb6

Inowrocław

• Biuro Ogłoszeń
tel. 52 357 76 14

GMINA INOWROCŁAW

Przypominali uczniom i przedszkolakom jak ważne są odblaski

(FI)

„Ogólnopolski Policyjny Dzień Odblasków" obchodzono w przedszkolach i szkołach gminy Inowrocław.

Jak informuje Bartosz Waszak, zastępca wójta gminy Inowrocław, inicjatywa wpisuje się w kampanię edukacyjną „Świeć Przykładem - Noś Odblaski!", której celem jest przypominanie o znaczeniu odblasków oraz bezpiecznym poruszaniu się pieszych po drogach. Akcję przeprowadzono w ramach współpracy gminy z Komendą Powiatową Policji w Inowrocławiu.

Przedszkolaki i uczniowie otrzymali od policjantów elementy odblaskowe, które pomogą im być lepiej widocznymi na drodze.

- Zachęcamy wszystkich mieszkańców do korzystania z odblasków. To prosty sposób na zwiększenie bezpieczeństwa na drodze - przypomina zastępca wójta.

FOT. GMINA INOWROCŁAW

Dzieci już wiedzą, że odblaski to bezpieczeństwo na drodze

INWESTYCJA W BEZPIECZEŃSTWO

Woda w workach, czyli mobilny punkt na kryzysową sytuację

Anna Grochowina

Przedsiębiorstwo Wodociągów i Kanalizacji w Inowrocławiu planuje zakup nowoczesnej automatycznej paczkowarki wody pitnej.

Specjalistyczne urządzenie ma zwiększyć bezpieczeństwo mieszkańców w przypadku awarii sieci wodociągowej, skażenia wody lub innych sytuacji kryzysowych.

Zakup zostanie sfinansowany w ramach Programu Ochrony Ludności i Obrony Cywilnej na lata 2025-2026. Paczkowarka umożliwi szybkie przygotowanie dużych ilości wody pitnej przeznaczonej do dystrybucji wśród mieszkańców podczas sytuacji awaryjnych.

Urządzenie będzie automatycznie napełniać specjalne worki wodą, a następnie je zgrzewać i oznaczać datą przydatności do spożycia. Dodatkowo system będzie wyposażony w dwa stanowiska umożliwiające ręczne napełnianie większych worków o pojemności do 15 litrów.

FOT. ARCHIWUM GAZETY POMORSKIEJ

W razie sytuacji kryzysowej wodociągi będą mogły samodzielnie przygotowywać i dystrybuować wodę pitną

Przed zapakowaniem woda będzie poddawana filtracji i dezynfekcji promieniami UV. Dezynfekowane będą również same worki i folia wykorzystywana do pakowania.

Ogłoszono postępowanie dotyczące dostawy urządzenia wraz z niezbędnym wyposażeniem. Ma ono być fabrycznie nowe i wyprodukowane nie wcześniej niż w 2025 roku. Według specyfikacji jego maksymalna wydajność wynieść ma do 4,5 m wody na godzinę.

System zostanie wyposażony między innymi w: automatyczny moduł pakowania, przenośnik taśmowy odbierający gotowe pakiety, system dezynfekcji UV, monitoring pracy urządzenia, możliwość ręcznego rozlewania wody, chlorator mobilny do dezynfekcji.

W skład zamówienia wejdzie również 80 specjalnych skrzynek transportowych, 20 tysięcy worków o pojemności 5 litrów oraz 600 kilogramów folii przeznaczonej do pakowania wody.

Zakup ma związek z przygotowaniem infrastruktury miejskiej na sytuacje nadzwyczajne. Dzięki paczkowarce mieszkańcy otrzymają wodę pitną w szczelnie zamkniętych, poręcznych opakowaniach gotowych do transportu i dystrybucji. ©℗

GMINA PAKOŚĆ

Dzięki projektowi zdobędą nowe umiejętności

(FI)

Gmina Pakość otrzymała dofinansowanie na realizację projektu LOWE w Kościelcu.

- Projekt realizowany będzie w Zespole Placówek Oświatowych w Kościelcu, gdzie powstaje miejsce służące edukacji, aktywizacji i integracji dorosłych mieszkańców - informują władze Pakości.

Finansowe wsparcie pozwoli mieszkańcom rozwijać swoje kompetencje i zdobywać nowe umiejętności. Co najważniejsze, blisko domu i w przyjaznym miejscu. Planowana oferta LOWE obejmować będzie m.in. rozwój kompetencji cyfrowych, umiejętności praktycznych, społecznych i życiowych.

Dofinansowanie na realizację projektu LOWE pochodzi ze środków Funduszy Europejskich dla Kujaw i Pomorza 2021–2027 przekazanych Lokalnej Grupie Działania Czarnoziem na Soli przez Zarząd Województwa Kujawsko-Pomorskiego.

Symboliczny czek potwierdzający przyznanie dofinansowania, podczas spotkania w siedzibie Lokalnej Grupy Działania Czarnoziem na Soli, w imieniu gminy Pakość, odebrał zastępca burmistrza Radosław Siekierka.

Pakoski ratusz już dziś zachęca mieszkańców do śledzenia informacji o rozpoczęciu rekrutacji do projektu LOWE w Kościelcu, bo warto uczestniczyć w tym przedsięwzięciu.

KULTURA I SZTUKA

FOT. KCK INOWROCŁAW

Teatr

Seniorzy i zawodowi tancerze na scenie

W Teatrze Miejskim w Inowrocławiu wystawiono spektakl „Wyspa umarłych", przygotowany przez Polski Teatr Tańca z Poznania we współpracy z Kujawskim Centrum Kultury. Był to poruszająca opowieść o przemijaniu, pamięci, relacjach międzypokoleniowych i podróży przez życie. Na scenie spotkały się doświadczenie życiowe seniorów oraz profesjonalizm artystów, tworząc wyjątkowe widowisko. Projekt pokazał, że sztuka nie zna ograniczeń wiekowych. Seniorzy, którzy w większości nie mieli wcześniej doświadczenia tanecznego ani scenicznego, przez kilka dni uczestniczyli w intensywnych warsztatach i próbach prowadzonych przez artystów Polskiego Teatru Tańca.

eprasa.pl c17cd08bb6

JAKSICE

Dzieje się w bibliotece

Oprac. FI

Czytelnicze poranki, teatr, muzyka i twórcze warsztaty. Sporo dzieje się ostatnio w Gminnej Bibliotece Publicznej w Jaksicach.

FOT. GMINA INOWROCŁAW

Podczas warsztatów poznawano m. in. różne gatunki roślin, a następnie tworzono piękne obrazy kwiatowe

W ciekawych zajęciach uczestniczyły dzieci z „Akademii Przedszkolaka". Podczas poranku czytelniczego poznawały książkę „Duży problem". Była ona punktem wyjścia do rozmowy o otwartości na innych i ciekawości świata.

Biblioteka zaprosiła też dzieciaki na przedstawienie. „Szewczyka Dratewkę" wystawił w jej murach Teatr Bajeczny.

Placówkę w Jaksicach odwiedzili muzycy Filharmonii Pomorskiej z programem „Jaka to melodia?". Uczestnicy tych zajęć poznawali rolę melodii, rytmu i tempa, a także słuchali, porównywali oraz rozpoznawali dźwięki.

Dużym zainteresowaniem cieszyły się warsztaty zatytułowane „Obrazy z mchu i paproci", podczas których tworzono leśne kompozycje, wykorzystując mech, szyszki i patyczki. Zajęcia rozwijały wyobraźnię, czego dowodem były powstałe prace.

Odbyły się też warsztaty „Obrazy kwiatowe". Ich uczestnicy poznali sposoby suszenia roślin i zdobyli wiedzę o gatunkach spotykanych w najbliższym otoczeniu. Najważniejszym punktem zajęć było układanie z suszonych kwiatów własnych obrazów, które trzeba było oprawić w ramki.

Jaksicka biblioteka przygotowuje już kolejne ciekawe zajęcia.

REKLAMA 0011592048

WÓJT GMINY ROGOWO

ogłasza pierwsze przetargi ustne nieograniczone

na sprzedaż niezabudowanych nieruchomości stanowiących własność Gminy Rogowo (powiat żniński), wskazanych w poniższej tabeli.

Lp.	Oznaczenie nieruchomości według katastru		Pow. w ha	Numer księgi wieczystej	Cena wywoławcza w zł (netto)*	Wysokość wadium w zł
	Obręb geodezyjny	Numer działki				
1	Gościeszyn	73/2	0,1288	BY1Z/00005225/6	72.600,00	7.260,00
2		73/3	0,1289		72.600,00	7.260,00
3		73/4	0,1288		72.600,00	7.260,00
4		73/5	0,1450		79.000,00	7.900,00
5		73/6	0,1450		79.000,00	7.900,00
6		73/7	0,1450		79.000,00	7.900,00
7		73/8	0,1450		79.000,00	7.900,00
8		73/9	0,1450		72.000,00	7.200,00

Nieruchomości przeznaczone są pod zabudowę mieszkaniową (wydane decyzje o warunkach zabudowy).

*Do wylicytowanej kwoty zostanie doliczony podatek VAT według aktualnej stawki.

Przetargi odbędą się w siedzibie Urzędu Gminy Rogowo przy ul. Kościelnej 8 (sala USC) w dniu 18 listopada 2026 r.: o godz. 9.00 na działkę nr 73/2, 9.30 na działkę nr 73/3, 10.00 na działkę nr 73/4, 10.30 na działkę nr 73/5, 11.00 na działkę nr 73/6, 11.30 na działkę nr 73/7, 12.00 na działkę nr 73/8, 12.30 na działkę nr 73/9.

Wadium w pieniądzu należy wpłacić najpóźniej w dniu 13 listopada 2026 r. na rachunek Gminy Rogowo w Banku Spółdzielczym w Wągrowcu O/Janowiec Wlkp. numer 95 8959 0001 5507 8995 2000 0060. Datą dokonania wpłaty jest data uznania rachunku bankowego zbywcy.

Bliższych informacji dotyczących przetargu można zasięgnąć w Urzędzie Gminy Rogowo osobiście w pok. nr 17 bądź telefonicznie pod numerami: 693 900 452 lub 52 302 40 53 wew. 33.

Ogłoszenie o przetargach podaje się do publicznej wiadomości poprzez wywieszenie na tablicy ogłoszeń w siedzibie Urzędu Gminy Rogowo, ul. Kościelna 8 (piętro) i na tablicy ogłoszeń we właściwych sołectwach oraz zamieszczenie na stronie BIP https://bip.rogowo.paluki.pl/w zakładce przetargi-nieruchomości.

Wójt Gminy Rogowo
/-/ Tomasz Michalczak

REKLAMA 0011592219

OGŁOSZENIE
Burmistrz Pakości

ogłasza w dniu 5 października 2026 r.

I publiczny przetarg ustny nieograniczony na:

- **sprzedaż nieruchomości gruntowej**, stanowiącej własność Gminy Pakość, położonej przy ul. Myśliwskiej 3 w m. Łącko, gm. Pakość, dz. nr 76/20 o pow. 0,2151 ha, KW nr BY1I/00022812/9, ewidencyjnie oznaczonej jako Br-RV (grunty rolne zabudowane klasy V). Cena wywoławcza stanowi kwotę brutto: **205.000,00 zł** (słownie: dwieście pięć tysięcy złotych 00/100).
  Nieruchomość gruntowa opodatkowana stawką 23% podatku VAT w oparciu o przepisy ustawy z dnia 11 marca 2004 r. o podatku od towarów i usług (Dz. U. z 2025 r. poz. 775 z późn. zm.).
- **sprzedaż nieruchomości gruntowej**, stanowiącej własność Gminy Pakość, położonej w m. Łącko, gm. Pakość, dz. nr 76/4 o pow. 0,2868 ha, KW nr BY1I/00022812/9, ewidencyjnie oznaczonej jako Br-RV (grunty rolne zabudowane klasy V). Cena wywoławcza stanowi kwotę brutto: **222.000,00 zł** (słownie: dwieście dwadzieścia dwa tysiące złotych 00/100).
  Sprzedaż nieruchomości zwolniona jest z podatku VAT na podstawie art. 43 ust. 1 pkt 9 ustawy z dnia 11 marca 2004 r. o podatku od towarów i usług (Dz. U. z 2025 r. poz. 775 z późn. zm.).
  W przypadku wydania decyzji o warunkach zabudowy w trakcie trwającej procedury sprzedażowej, do ceny zostanie doliczony podatek VAT w wysokości 23%).
- **dzierżawę**, na okres 10 lat, nieruchomości gruntowej stanowiącej własność Skarbu Państwa, w użytkowaniu wieczystym Gminy Pakość, oznaczonej ewidencyjnie nr 105/55 o pow. 4,0502 ha, KW nr BY1I/00035638/9, położonej w m. Rybitwy, gm. Pakość, RIIIa (grunty orne klasy IIIa), z przeznaczeniem na cele rolnicze, minimalna wysokość czynszu dzierżawnego wynosi: **6.774,84 zł** (słownie: sześć tysięcy siedemset siedemdziesiąt cztery złote 84/100) rocznie.

1. Przedmiotowe nieruchomości nie są obciążone, ani też nie stanowią przedmiotu zobowiązań.
2. Przetarg na sprzedaż i dzierżawę ww. nieruchomości odbędzie się **w dniu 6 listopada 2026 r. od godz. 9.00** (dz. nr 76/20 – **9.00**, dz. nr 76/4 – **9.15**, dz. nr 105/55 – **9.30**) – w Urzędzie Miejskim w Pakości, ul. Rynek 4, 88-170 Pakość, I piętro, pok. nr 17.
3. Ostateczne wysokości cen nabycia nieruchomości oraz wysokości czynszu dzierżawnego zostaną ustalone w przetargu.
4. Warunkiem uczestnictwa w przetargu jest wpłacenie wadium w formie pieniężnej w wysokości:
   – 11.000,00 zł (słownie: jedenaście tysięcy złotych 00/100) – dot. dz. nr 76/20;
   – 12.000,00 zł (słownie: dwanaście tysięcy złotych 00/100) – dot. dz. nr 76/4;
   – 500,00 zł (słownie: pięćset złotych 00/100) – dot. dz. nr 105/55;
   do dnia 2 listopada 2026 r. – przelewem na konto Urzędu Miejskiego w Pakości w Banku Spółdzielczym Pruszcz Pomorski Oddział w Pakości nr 72 8170 1034 0050 0207 2000 0070, przy czym za datę wniesienia wadium uznaje się datę wpływu środków pieniężnych na wskazany powyżej rachunek bankowy. Tytuł wpłaty wadium winien jednoznacznie wskazywać uczestnika przetargu oraz nieruchomość, której wpłata dotyczy.
5. Kupno przedmiotowych nieruchomości przez cudzoziemców wymaga zgody Ministra Spraw Wewnętrznych i Administracji.
6. Pierwszeństwo nabycia przysługuje osobom fizycznym i prawnym spełniającym warunki zawarte w art. 34 ustawy o gospodarce nieruchomościami.
7. Szczegółowe informacje dotyczące przetargu można uzyskać w siedzibie Urzędu Miejskiego w Pakości przy ul. Rynek 4 lub telefonicznie pod nr (52) 307 04 87.
8. Pełna treść ogłoszenia została zamieszczona na stronie internetowej: www.pakosc.pl w zakładce: Dla inwestora → sprzedaż nieruchomości i www.bip.pakosc.pl w zakładce: Informator Urzędowy → nieruchomości - przetargi oraz wywieszona na tablicy ogłoszeń Urzędu Miejskiego w Pakości.
9. Zgodnie z art. 38 ust. 4 ustawy z dnia 21 sierpnia 1997 r. o gospodarce nieruchomościami (Dz. U. z 2026 r. poz. 399 z późn. zm.), z ważnych powodów przetarg może zostać odwołany.

Burmistrz Pakości
Michał Siembab

REKLAMA 0011591046

NIEPUBLICZNE PRZEDSZKOLE JĘZYKOWO-ARTYSTYCZNE ZE ŻŁOBKIEM
U CIOCI KLOCI

NIEPUBLICZNY
ŻŁOBEK I PRZEDSZKOLE
„U cioci Kloci"
ul. Staropoznańska 49, Inowrocław

Miejsce, gdzie dzieci rozwijają skrzydła w atmosferze ciepła, zabawy i odkrywania świata!

OFERUJEMY:
- Zajęcia z rytmiki
- Jogę dla dzieci
- Zajęcia sportowe ogólnorozwojowe z trenerem
- Przedszkole anglojęzyczne
- Zajęcia z języka hiszpańskiego
- Mini judo
- Liczne konkursy, warsztaty i wycieczki
- Stała współpraca z teatrem i audycje muzyczne
- Wsparcie psychologa i logopedy
- Zajęcia sensoplastyczne
- Dogoterapia

ZAJĘCIA SENSOPLASTYCZNE

KURNIK EDUKACYJNY

PRZYJAZNA PRZESTRZEŃ

Rozwijamy talenty i kreatywność
Indywidualne podejście do każdego dziecka
Dbamy o bezpieczeństwo, zdrowie i radosną atmosferę

kontakt@uciocikloci.pl 502 566 899

eprasa.pl c17cd08bb6

KRUSZWICA

W duchu fair play rywalizowali na trasie biegu po Półwyspie Rzępowskim

Młodzieżowy Ośrodek Wychowawczy dla dziewcząt im. Polskich Olimpijczyków w Kruszwicy był organizatorem V Biegu Fair Play. W happeningu udział wzięły ekipy ze Szkoły Podstawowej nr 1 z Kruszwicy, Środowiskowego Domu Samopomocy w Kruszwicy i Szkoły Podstawowej oraz Branżowej Szkoły I stopnia przy MOW. Na starcie biegu stanęło 70 osób.

Po pokonaniu trasy po Półwyspie Rzępowskim na każdego uczestnika czekały okolicznościowe dyplomy. Nie liczyło się miejsce. Najważniejsza była rywalizacje w duchu fair play.

FOT. MOW KRUSZWICA

FOT. MOW KRUSZWICA

FOT. MOW KRUSZWICA

FOT. MOW KRUSZWICA

FOT. MOW KRUSZWICA

REKLAMA

0011584791

INFORMATOR

HOTELE

Bydgoszcz

Tanie noclegi dla firm, 601-919-805

LEKARSKIE

Włocławek

Badania okresowe pracowników, kierowców, posiadających broń - lek. Wojciech Cader, Plac Wolności 17, pn. 10.15-13.00, wt. 8.00-11.00, śr. 14.00-19.00, czw. 8.00-11.00, pt.14.00-19.00, tel. 603-767-838, 54/231-43-54. Współpraca z LUXMED i MEDICOVER.

Radziejów

Internista Mieczysław Wolański, przyjmuje codzienne od 9.00, Radziejów, ul. Łokietka 3, ekg, holter usg, laboratorium. Tel. 607 402 122, 54/285 22 40

USŁUGI

Bydgoszcz

Śmieci - wywóz, kontenery, gruz „Corimp" 52/320-81-85.

Grudziądz:

STACJA demontażu pojazdów przyjmuje samochody do złomowania, Grudziądz, tel. 56/465-48-88

USŁUGI POGRZEBOWE

Bydgoszcz

Dylewscy Zakład Usług Pogrzebowych, Plac Piastowski 9, Bydgoszcz. Tel. Całodobowe 52/322-29-16, 602-26-34-72, www.dylewscy.pl Biuro Fordon ul.Piwnika Ponurego 1D, 52/342-95-16. Obsługujemy cmentarze w Bydgoszczy i okolicy, kompleksowe usługi krajowe i zagraniczne, usługi kremacyjne w Bydgoszczy - duży wybór trumien i urn. Kredytowanie pogrzebów ZUS, KRUS, wojsko, policja

Chojnice

Zakład Pogrzebowy Tadeusz Porożyński, Gdańska 3. Przechowywanie, przewóz zwłok Chojnice bezpłatnie całodobowo. 52/397-20-47, 604-755-900.

Toruń

Sotor Usługi Pogrzebowe i Cmentarne, Toruń, tel. 56/655 33 50 całą dobę. Centrum Kamieniarskie tel. 512 601 120 www.sotor.pl

Inowrocław

Credo -Najtańszy całodobowy Zakład Pogrzebowy -św. Ducha 33, 88-100 Inowrocław. 52/357-74-16, 509-946-759, trumny już od 349 zł, do każdej usługi baldachim i winda nagrobna gratis, dostosowujemy się do możliwości finansowych każdego Klienta, wypłacamy zasiłki z ZUS i KRUS przed pogrzebem http://www.pogrzeb.net

Najtańszy Całodobowy Zakład Pogrzebowy „IN LUCTU" Małgorzata Matuszak. Zarządca Domu Przedpogrzebowego w Kruszwicy, najtańsza chłodnia (własna), producent trumien (również z witryną) - trumny już od 300 zł, winda i baldachim gratis. Kruszwica, ul. Kolegiacka 12F, Inowrocław, ul. Św. Ducha 53, tel. 52/357-16-04, 357-53-41.

Waldemar Wójcik Zakład Pogrzebowy MEMORIA, ul. Marulewska 40, Inowrocław. Dyżur całodobowy - tel. 602-189-676, 52/355-66-77. Załatwiamy wszystkie formalności w imieniu rodziny. Wypłacamy zasiłek pogrzebowy przed pogrzebem. Posiadamy profesjonalny baldachim pogrzebowy oraz windę nagrobną. Świadczymy usługi na najwyższym poziomie. www.memoria.net.pl

Barcin

Całodobowy Zakład Pogrzebowy Sławomir Makowski, Barcin, ul. Żnińska 25 (naprzeciwko cmentarza) Tel. 52/383-64-09, 601-681-917.

Pakość

„Konkordia" kompleksowe usługi pogrzebowe, Pakość, Inowrocławska 10, 52/35-18-766, 500-697-316, całą dobę. Wypłacamy zasiłki pogrzebowe KRUS i ZUS.

Gniewkowo

Najtańszy całodobowy Zakład Pogrzebowy M. Matuszak, Zarządca Domu Przedpogrzebowego Kruszwica własna chłodnia, producent trumien winda i baldachim gratis. Gniewkowo , ul. Króla Jana III Sobieskiego 22, tel. 511 405 902, 52/357 16 04.

Sotor - Usługi Pogrzebowe i Cmentarne Gniewkowo 56/655 33 50 całą dobę Centrum Kamieniarskie tel. 512 601 120 www.sotor.pl

Janikowo

NAJTAŃSZY CAŁODOBOWY ZAKŁAD POGRZEBOWY ROBERT KURCZEWSKI

JANIKOWO, ul. Główna 18G TEL. 507 364 717

Kruszwica

Najtańszy całodobowy Zakład Pogrzebowy „In Luctu" Małgorzata Matuszak, zarządca Domu Przedpogrzebowego w Kruszwicy, najtańsza chłodnia (własna), producent trumien (również z witryną) - trumny już od 300 zł, winda i baldachim gratis. Kruszwica, ul. Kolegiacka 12f, Inowrocław, ul. Św. Ducha 53, tel. 52/357-16-04, 357-53-41.

Całodobowy Zakład Pogrzebowy Żurawski ul. Kolegiacka 12E Kruszwica, tel. 666-999-917

Złotniki Kujawskie

Zakład Pogrzebowy - całodobowy Andrzej Pabjańczyk, Złotniki Kujawskie ul. Podgórna 13, tel. 52/351-71-03, 504-270-409, 604-542-322

Żnin

Całodobowe, kompleksowe usługi pogrzebowe „Chmielewscy", ul. Górska 10, 52/302-14-67, 502-314-898. Wypłacamy zasiłki ZUS i KRUS przed pogrzebem.

Całodobowo-Usługi Pogrzebowe Firma Pietras, Żnin, Pl. Wolności 15/4. Wypłacamy zasiłki ZUS i KRUS przed pogrzebem. 52/30-22-031, 509-917-648

Włocławek

TARTAR spopielarnia i dom pogrzebowy, Włocławek ul. Bojańczyka 3/5, ul. Cmentarna 12, 54/231-44-55, 54/413-15-93.

Kowal

Całodobowa obsługa pogrzebów, Producent trumien. Lewandowski, 87-820 Kowal ul. Kościuszki 56. Tel. 603-998-321

WETERYNARYJNE

Toruń

„Salus" Przychodnia Weterynaryjna, Lelewela 33 /teren Arpolu/8-22, 56/652-81-67. Interna, chirurgia, profilaktyka. RTG, USG. Całodobowy dyżur 504-052-789.

ZDROWIE I URODA

Toruń

Optyk Trejnowscy. Bezpłatne badanie wzroku. Okulary progresywne.

Zniżki: na NFZ. Karta dużej rodziny, karta seniora i osoby niepełnosprawne.

ul. Kościuszki 41/47 pawilon Herbowa (obok Biedronki) tel. 56/623-23 26 www.optyk-trejnowski.pl

eprasa.pl c17cd08bb6

KOSZYKÓWKA

Kapitalny powrót Astorii do elity. Pękła „setka”

Rozpoczął się nowy sezon w PGE Basket Lidze. Twarde Pierniki podejmowały Kinga Szczecin, a Astoria Bydgoszcz zmierzyła się z Zastalem Zielona Góra. Dzisiaj gra Anwil Włocławek, którego rywalem będzie Górnik Wałbrzych

Dariusz Knopik, Joachim Przybył

ENEA ŁACIATE ASTORIA BYDGOSZCZ - ZASTAL ZIELONA GÓRA 105:95 (29:21, 30:22, 27:35, 19:17)

Astoria: Taylor 28 (3), Thomas 12 (2), Ogundiran 12 (1), Andersson 9 (1), Kłaczek 9 (1) - Kimbrough 16 (4), Brembly 11 (1), Nowakowski 5 (1), Kamiński 3 (1), Wińkowski 0

Zastal: Mazurczak 21 (1), Beech 20 (5), Garrison 7, White 6, Sulima 0 - Denis 15 (4), Brkić 9 (1), Wójcik 9 (1), Matczak 8 (1), Galewski 0

FOT. PIOTR LAMPKOWSKI

Viktor Gaddefors był jednym z najlepszych graczy

FOT. DARIUSZ BLOCH

Jayden Taylor (nr 9) rozegrał świetny mecz

Na ten mecz kibice basketu w Bydgoszczy czekali od momentu wywalczenia awansu do elity, a więc blisko cztery miesiące.

Przed spotkaniem minutą ciszy uhonorowano zmarłych Tadeusza Nadolskiego, naszego byłego kolegę redakcyjnego i Waldemara Szałkowskiego. Obaj przez lata związani byli z Astorią.

Astoria prowadziła już różnicą 21 punktów na początku trzeciej kwarty. Do tego momentu bydgoski zespół prezentował się bardzo dobrze. Jednak Zastal to doświadczona ekipa, która sukcesywnie odrabiała straty. Wszystko rozstrzygało się w ostatniej kwarcie.

193 sekundy przed końcem był remis 93:93. Kibice oglądali emocjonującą końcówkę na stojąco. Sprawy w swoje ręce wziął Jayden Taylor, który w nieco ponad minutę rzucił 10 punktów i wyprowadził Astę na prowadzenie 102:95. Tej zaliczki miejscowi już nie roztrwonili.

- Powrót do polskiej ligi wypadł tak jak sobie wymarzyłem - powiedział Kacper Kłaczek, który wrócił PLK po ośmiu latach przerwy na grę w USA. - Nie powiem, że nie było tremy, ale jak zaczął się mecz to wszystko puściło. Zagraliśmy dobry mecz, a najważniejsze, że zwycięski. Nie ukrywam, że mam coś do udowodnienia i będę chciał się pokazać z jak najlepszej strony w każdym meczu - dodał.

W następnej kolejce Astoria zagra znowu u siebie. Tym razem z GTK Gliwice.

ARRIVA LOTTO TORUŃ - KING SZCZECIN 85:104 (24:23, 23:28, 22:27, 16:26)

Arriva Lotto: Sakota 27 (3), Gaddefors 17, 6 zb., Kulig 7, Cousins 6, Vander Plas 3 (1) - Kilps 17 (4), Cowels 5 (1), Kenig 2, Lipiński 1, Sowiński 0, Szumański 0.

King: Żołnierewicz 19 (1), Gielo 19 (5), Reynolds 13 (1), Chassang 12 (2), Sehnal 0, 12 as. - Porter 21 (4), Witliński 16, Kostrzewski 4, Majcherek 0, Woźniak 0.

Już w 3. minucie trener Kinga Szczecin Maciej Majcherek prosił o czas, bo gospodarze rozpoczęli z pasją i skutecznością (10:2). Gościom potem wiodło się lepiej, także dzięki świetnej partii rezerwowego Zahira Portera (15 pkt do przerwy). King aż 21 punktów w 1. połowie zdobył z szybkiego ataku.

Drugą połowę trafieniami dystansowymi rozpoczęli Alexandre Chassang i Tomasz Gielo, a przewaga gości wynosiła już 10 punktów. Szczecinianie aż pięć razy trafili z dystansu w 3. kwarcie. Pod koniec tej części udało się zejść na -2, ale w 31. minucie King znowu prowadził 83:69. Rywale mieli 13/30 za 3, torunianie po przerwie jedynie 3/13. Dodajmy, że Twarde Pierniki zanotowały zaledwie 13 asyst, a ich rywale aż 30.

- Zaczęliśmy bardzo dobrze, także pierwszą połowę mieliśmy całkiem niezłą - przyznał Srdjan Subotić, trener Arrivy Lotto. - Potem przegrywaliśmy wiele pojedynków jeden na jeden, ilość punktów straconych z szybkiego ataku nie może być akceptowalna. Musimy zmienić swoją mentalność w kolejnych meczach, więcej biegać, być bardziej agresywnym. Pojawiło się kilka problemów, których nie było w trakcie gier przed sezonem - podsumował szkoleniowiec.

W następnej kolejce Twarde Pierniki zagrają na wyjeździe z MKS Dąbrowa Górnicza.

Dziś o godz. 19 sezon ligowy zainnaguruje Anwil. Włocławianie podejmą Górnika Wałbrzych. Spotkanie do obejrzenia na You Tube PLK.

Pozostałe wyniki: Czarni Słupsk - Legia Warszawa 76:79, Trefl Sopot - Dziki Warszawa 63:102, Start Lublin - Stal Ostrów Wielkopolski 79:84, GTK Gliwice - MKS Dąbrowa Górnicza 78:89, Arka Gdynia - Śląsk Wrocław zakończył się po zmaknięciu wydania. ©℗

KOSZYKÓWKA

Tercet zagranicznych zawodniczek prowadzi Katarzynki. Pogrom Artego

Dariusz Knopik, Joachim Przybył

Rozegrano 2. kolejkę w PGE Basket Lidze Kobiet

ENERGA TORUŃ - ZAGŁĘBIE SOSNOWIEC 76:61 (19:17, 27:8, 12:13, 18:23)

Energa: Scott 29 (3), Pinzan 19 (3), Animam 15, 20 zb., Grządziela 8, Jackowska 0 - Konstanty 3, Śmiałek 2, Bykowska 0, Olszewska 0, Makowska 0, Zakrzewska 0.

Zagłębie: Meresz 12, Kłobukowska 11 (1), Zięborska 5 (1), Rice 5 (1), Walker 2 - Vargas 12 (2), Adamczuk 7, Wojtysiak 3, Micek 2, Morawiec 2, Maj 0.

FOT. JPIOTR LAMPKOWSKI

Torunianki dość pewnie pokonały Zagłębie i mają już dwie wygrane

Tak jak w Bydgoszczy, Katarzynki do zwycięstwa poprowadził tercet świetnych zawodniczek zagranicznych. Jack Animam znowu rządziła pod tablicami i tym razem licznik jej zbiórek zatrzymał się na 20, Ta'Mia Scott w kluczowej drugiej kwarcie była nie do zatrzymania i zdobyła w tej części 15 punktów, a Elisa Pinzan trzy razy trafiła z dystansu po przerwie, czym wybiła z głowy sosnowiczankom myśli o skutecznej pogoni.

- Mamy chyba najkrótszą ławkę, jeden z najniższych budżetów, ale miło patrzeć jak dziewczyny biegają i walczą w defensywie. Martwię się jednak, że tych sił nam będzie brakować, gdy zaczną się dwa mecze w tygodniu - podsumował trener Elmedin Omanić.

Już w środę trudny wyjazd do Lublina na mecz z AZS UMCS. Czy będzie kolejny sukces?

ŚLĘZA WROCŁAW - ARTEGO BYDGOSZCZ 83:30 (18:13, 20:2, 20:5, 25:10)

Ślęza: Rutkowska 13, Gajda 11 (3), Alston 9 (2), Gaston 8, Mielnicka 8 - Kulińska 11 (1), Pac 9, Gultekin 7 (1), Jeziorna 6 (1), Strautmane 1, Jasik 0

Artego: K. Moore 8, Marczyńska 8, Ozola 3 (1), Michałek 1, M. Moore 0 - Witkowska 3, Pawlikowska 2, Cowells 2, Zielińska-Obarek 2, Maławy 1, Sobiech 0, Szymkiewicz 0

To był jeden z największych blamaży w historii kobiecej elity. Po niezłych derbach z Energą była nadzieja na powalczenie ze Ślęzą. Bydgoszczanki w stolicy Dolnego Śląska zaprezentowały się fatalnie. Jeszcze pierwsze 10 minut było całkiem niezłe i nic nie zwiastowało tego, co wydarzyło się później. W drugiej kwarcie zawodniczki Artego zdobyły dwa punkty, a w trzeciej - trzy! 30 punktów zdobytych przez 40 minut to wynik dyskwalifikujący.

To nie powinno się wydarzyć... w takich momentach musimy być razem - napisano w stronie bydgoskiego klubu.

W następnej kolejce już w środę Artego podejmie AZS Politechnikę Poznań.

Pozostałe wyniki: Polonia Warszawa - Widzew Łódź 80:69, MOSiR Bochnia - AZS UMCS Lublin 100:93, MKS Pruszków - Isands JTEC Wichoś Jelenia Góra i AZS Politechnika Poznań - Wisła Kraków, KSSSE Enea AJP Gorzów Wielkopolski pauza. ©℗

1.	Ślęza Wrocław	2	4	169-83
2.	Polonia Warszawa	2	4	177-145
3.	Energa Toruń	2	4	145-123
4.	MOSiR Bochnia	2	4	169-151
5.	AZS UMCS Lublin	2	3	207-160
6.	Widzew Łódź	2	3	145-151
7.	Zagłębie Sosnowiec	2	2	119-145
8.	Artego Bydgoszcz	2	2	92-152
9.	AJP Gorzów Wlkp.	1	1	71-76
10.	MKS Pruszków	1	1	76-97
11.	Wisła Kraków	1	1	53-86
12.	Jelenia Góra	1	1	60-114
13.	AZS Politechnika Poznań	-		-

eprasa.pl c17cd08bb6

DZIŚ SPORTOWY24
WEEKEND PEŁEN LIGOWYCH EMOCJI
NA KOSZYKARSKICH, SIATKARSKICH I PIŁKARSKICH ARENACH Str. 19-24

Nr ISSN 0867-4965
Nr indeksu 350184

www.pomorska.pl

Nr 231 (23.741) | Nakład: 7.700 | Wydanie 2 | Cena 6,00 zł (w tym 8% VAT)

Poniedziałek, 5.10.2026

78 lat

GAZETA pomorska KUJAWSKA

RELAKS

Krzyżówki do porannej kawy i horoskop na dziś - zobacz, co cię czeka

Włocławek

StodólnaLAB - to będzie nowe miejsce na kulturę i edukację

W stuletniej kamienicy powstanie nowoczesne centrum kultury, edukacji i nauki. Najpierw budynek przejdzie dużą metamorfozę
Str. 12

Ubezpieczenia

Kierowcy płacą coraz wyższe OC. Drogo jest w Bydgoszczy

Sześć miast wojewódzkich przekroczyło średnią stawkę 800 zł. Na tej liście znalazła się m.in. Bydgoszcz
Str. 4

Na stacjach

Koniec krajowej wojny o paliwa. Ceny na świecie nie chcą spaść

Ustawa podpisana, na stacjach tankujemy taniej. Jednak światowe ceny ropy wciąż trzymają się mocno
Str. 8, 9

FOT.123RF

Rozliczenie sezonu

Rachunki grozy za ogrzewanie! Dopłaty sięgają od kilkuset złotych do kilku tysięcy

Agnieszka Domka-Rybka

Rachunki grozy i dopłaty sięgające od kilkuset do nawet kilku tysięcy złotych, a w skrajnych przypadkach od 3 tys. zł do 5 tys. zł, otrzymują mieszkańcy Kujaw i Pomorza. Spółdzielnie rozliczyły poprzedni sezon grzewczy.

- Otrzymałam rozliczenie ogrzewania za zeszły rok, kwota zwaliła mnie z nóg - opowiada pani Marzena z Bydgoszczy. - To aż 1421 złotych! Płacimy za ogrzewanie przez cały rok, po ok. 350 zł miesięcznie, wychodzi 4200 zł na 12 miesięcy, taką opłatę wyznaczyła spółdzielnia. Po tym rozliczeniu wygląda na to, że co miesiąc byłam na minusie ponad 118 zł!!! Powinnam więc płacić co miesiąc 468 zł ? Ludzie, przecież to jest tylko mieszkanie w bloku!

To nie jest wyjątkowa sytuacja, problem tylko tej bydgoskiej spółdzielni, „Komunalni", bo również innych w całym regionie.

Mieszkańcy piszą na forach m.in. że zakręcali kaloryfery, a i tak muszą dopłacać, bo mają niedopłaty. Dla takich osób idą jeszcze gorsze czasy.

Od stycznia 2027 roku roku zaczną obowiązywać nowe przepisy, które mają na celu ograniczenie tzw. pasożytnictwa cieplnego. Zostanie wprowadzona opłata minimalna za ogrzewanie. Oznacza to, że lokator będzie zobowiązany ponieść część kosztów ogrzewania nawet, gdy jego grzejnik będzie zakręcony na „0".

Ile to ma być? Opłata minimalna za ogrzewanie lokalu może być ustalona na poziomie nie mniejszym niż 15 proc. średnich kosztów zmiennych przypadających na metr kwadratowy powierzchni w całym budynku. Inny sposób naliczania ma bazować na oszacowaniu kosztu energii niezbędnej do utrzymania w lokalu tzw. temperatury bazowej, przeważnie wynosi ona 16 st. C.

Zaś do końca tego roku urządzenia pomiarowe i rozliczeniowe, czyli m.in. ciepłomierze i podzielniki kosztów w budynkach wielorodzinnych należy przystosować do zdalnego odczytu. W wielu przypadkach zajdzie więc potrzeba wymiany na zupełnie nowe urządzenia, które spełniają wymogi.

Oczywiście, w tym sezonie będziemy też płacić więcej za ogrzewanie niż w poprzednim. ©℗
Więcej na str. 3

FOT. WOJCIECH ALABRUDZIŃSKI

Bieganie

Półmaraton Włocławek ulicami miasta z roku na rok coraz liczniejszy

W roku 2026 padł rekord - na starcie 13. Półmaratonu Włocławek stanęło 746 biegaczy. Start i metę Półmaratonu usytuowano na stadionie Ośrodka Sportu i Rekreacji przy ulicy Leśnej. Biegacze przebyli ponad 21 kilometrów głównymi ulicami Włocławka. Bieg rozpoczął się na stadionie OSiR dokładnie o godzinie 11. Na podium w 13. Półmaratonie Włocławek znaleźli się trzej Kenijczycy. Czwarty był Miłosz Tomaszewski z GKS Fabianki. Więcej zdjęć oraz wyniki imprezy na naszej stronie internetowej wloclawek.naszemiasto.pl

eprasa.pl c17cd08bb6

FOT. PPG

W dyskusjach panelowych wziął udział m.in. prezes Orlenu Ireneusz Fąfara (trzeci z lewej)

czas Forum dużo miejsca poświęcono praktycznym aspektom, jak: procedury zakupowe, przygotowanie ofert, negocjowanie umów, finansowanie i kontakt dostawców z zamawiającymi.

Zamówienia publiczne: między konkurencją a interesem gospodarczym

Ważnym elementem forum były dyskusje o procedurach zamówień publicznych. Pokazały, że zwiększanie udziału polskich firm nie może sprowadzić się do wpisania w wymogach przetargowych preferencji dla określonego rodzaju przedsiębiorstw.

Prawo zamówień publicznych ma przede wszystkim zapewniać przejrzystość, konkurencję i ochronę środków publicznych. W ocenie Wojciecha Balczuna można lepiej wykorzystać możliwości, jakie ono daje.

– Przez lata dominowało kryterium najniższej ceny. Tymczasem obecne przepisy pozwalają uwzględniać znacznie więcej czynników. Można analizować wpływ inwestycji na lokalne miejsca pracy, płacone podatki czy rozwój społeczności lokalnych. To właśnie ten szerszy kontekst jest bardzo bliski idei local content – powiedział.

Transformacja energetyki to wielki rynek dla dostawców

Rozwój offshore, fotowoltaiki, biogazowni, magazynów energii czy technologii wodorowych oznacza dla Polski nie tylko zmianę miksu energetycznego, lecz także nowe łańcuchy dostaw. Dlatego local content nie może być rozumiany wyłącznie jako zwiększanie udziału polskich usług czy tzw. prostego montażu. Krajowe firmy mają świetne kompetencje, np. w usługach logistycznych, projektowych, środowiskowych, serwisowych i szkoleniowych. Ciągle jednak mamy problem z rozwojem bardziej zaawansowanych zdolności. Dalszym celem jest więc rozwijanie własnych kompetencji technologicznych i „przesuwanie" polskich przedsiębiorstw w górę łańcucha wartości.

Polskie firmy działają w wielu sektorach potrzebnych do realizacji wielkich inwestycji. Problemem może być jednak brak informacji o planowanych zamówieniach, wymagania finansowe i formalne lub ograniczony dostęp do decydentów zakupowych.

Dlatego podczas forum dużo miejsca poświęcono bezpośredniemu dialogowi między zamawiającymi i dostawcami. Szczególne znaczenie miał panel poświęcony Pełnomocnikom ds. Local Content w spółkach Skarbu Państwa. Jego założeniem było przełożenie doktryny na codzienną praktykę korporacyjną: dialog z rynkiem, identyfikowanie barier prawnych i operacyjnych oraz tworzenie dobrych praktyk zakupowych.

Local content ma budować konkurencyjność

Efektem polityki local content ma być nie tylko więcej zamówień dla krajowych przedsiębiorstw. Równie ważne jest stworzenie firmom warunków do zdobywania doświadczenia, rozwijania technologii i późniejszej ekspansji na rynki zagraniczne.

W tym znaczeniu Forum Polskich Dostawców było nie tyle debatą o tym, czy kupować w Polsce, a raczej: jak budować w Polsce firmy zdolne dostarczać technologie, produkty i usługi dla największych projektów – a następnie konkurować poza krajowym rynkiem.

To może być najważniejszym sprawdzianem dla idei „Local First": czy krajowy komponent pozostanie tylko w pojedynczych kontraktach, czy stanie się mechanizmem budowania kompetencji przemysłowych, technologicznych i finansowych polskiej gospodarki.

– Local content to fundamentalna zmiana mentalności. Musimy wymagać więcej od siebie, aby realnie stworzyć możliwości rozwoju polskich przedsiębiorstw. Firmy z kolei, zdobywając lokalne doświadczenia przy tak dużych projektach, mogą później „wychodzić" na świat i budować skalę w oparciu o inwestycje poza Polską – podkreślał Ireneusz Fąfara.

Odporność i niezależność stają się najważniejszym celem polityki gospodarczej. Dotyczy to zarówno surowców, jak i zdolności produkcyjnych.

– Nie możemy opierać bezpieczeństwa państwa na rozwiązaniach, które wymagają serwisowania czy wsparcia realizowanego tysiące kilometrów od naszych granic. Musimy rozwijać krajowe kompetencje i zaplecze technologiczne. Wiemy, że to proces rozłożony na lata, dlatego potrzebna jest konsekwencja, budowanie świadomości i wspólne działanie administracji oraz biznesu. Local content to w praktyce nowoczesna forma patriotyzmu gospodarczego, oparta nie na hasłach, ale na konkretnych działaniach wspierających rozwój polskich firm i całej gospodarki – podsumował dyskusje minister Wojciech Balczun.

Wydarzenie odbyło się pod honorowym patronatem Wiceprezesa Rady Ministrów Władysława Kosiniaka-Kamysza, Ministerstwa Aktywów Państwowych, Ministerstwa Energii, Ministerstwa Infrastruktury, a także Wicemarszałka Województwa Mazowieckiego. Kongres „Energia z Polski – Local First pod patronatem Strefy Biznesu i Strefy Obrony organizuje Polska Press Grupa. Pierwszy z cyklu odbył się 15 września 2025 roku w Warszawie. Podpisano wtedy „Deklarację na rzecz zwiększenia udziału Polskich Firm w Realizacji Drugiej Fazy Projektów Morskiej Energetyki Wiatrowej na Morzu Bałtyckim". Kolejne edycje odbyły się w Szczecinie i Rzeszowie.

Organizator
POLSKA PRESS GRUPA
Patronat Honorowy
Wiceprezes Rady Ministrów Minister Obrony Narodowej
Ministerstwo Aktywów Państwowych
Ministerstwo Energii
Minister Infrastruktury
Wiceprezes Rady Ministrów Minister Cyfryzacji
Marszałek Województwa Mazowieckiego
Partner Strategiczny
ORLEN
Partnerzy Główni
Enea
PGE
Bank Polski
PZU
TAURON
TOTALIZATOR SPORTOWY
Partnerzy
arp
ORLEN NEPTUN
POLREGIO
POLSKA SPÓŁKA GAZOWNICTWA
PGZ
Partnerzy Wspierający
asseco
GRUPA WB
budimex
Patroni Medialni
strefa BIZNESU.pl
STREFA OBRONY
e-Budownictwo.pl
CIRE.PL
pap POLSKA AGENCJA PRASOWA

eprasa.pl c17cd08bb6

Włocławek i okolice

• **Kontakt:**
redakcja.wloclawek@pomorska.pl

NA SYGNALE

Schował się w tapczanie przed więzieniem. 43-latek i tak trafił za kratki

opr. MG

Poszukiwany 43-latek z gminy Dobre zrobił wszystko, by uniknąć odsiadki. Gdy na jego trop wpadli kryminalni z Radziejowa, ukrył się w tapczanie w domu na terenie powiatu aleksandrowskiego. Nietypowa kryjówka nie pomogła. Mężczyzna został zatrzymany i trafił do zakładu karnego, gdzie spędzi najbliższy rok.

Policjanci z KPP Radziejów zajmujący się poszukiwaniem osób ustalili, że 43-latek (mieszkaniec gminy Dobre) może przebywać na terenie powiatu aleksandrowskiego. Funkcjonariusze pojechali pod wytypowany adres, aby zweryfikować zdobyte informacje.

- Okazało się, że mężczyzna tak bardzo chciał uniknąć więzienia, że schował się przed funkcjonariuszami w tapczanie w domu, w którym przebywał. Na niewiele się to zdało. Po chwili policjanci zatrzymali go i doprowadzili do zakładu karnego - informuje asp. szt. Marcin Krasucki, oficer prasowy KPP Radziejów.

Po zatrzymaniu 43-latek został przewieziony do zakładu karnego. Najbliższe 12 miesięcy spędzi za kratkami. Kara została orzeczona za znęcanie się nad rodziną.

Natomiast policjanci z wydziału ruchu drogowego Komendy Powiatowej Policji w Radziejowie podczas kontroli drogowej w miejscowości Bytoń zatrzymali kierowcę Mercedesa. Za kierownicą siedział 68-letni mieszkaniec województwa mazowieckiego. Podczas rutynowego sprawdzenia danych mężczyzny w policyjnych systemach okazało się, że jest on poszukiwany przez Sąd Rejonowy w Skierniewicach. Powodem były wcześniej popełnione wykroczenia oraz nieuregulowana grzywna.

Zgodnie z decyzją sądu 68-latek miał do wyboru zapłatę zaległej należności albo odbycie zastępczej kary pozbawienia wolności. Mężczyzna nie zamierzał trafiać do aresztu i jeszcze podczas interwencji dokonał przelewu wymaganej kwoty na konto sądu.

Jak relacjonują policjanci, zatrzymany nie potrafił wyjaśnić, dlaczego wcześniej nie uregulował swoich zobowiązań. Ostatecznie jednak uniknął pobytu za kratkami, regulując należność bezpośrednio po kontroli drogowej. Mundurowi przypominają, że zaległe grzywny mogą skutkować poważnymi konsekwencjami, w tym także zatrzymaniem podczas rutynowych kontroli.

Policjanci z posterunku w Piotrkowie Kujawskim zatrzymali do kontroli drogowej kierowcę Forda poruszającego się ulicą Zieloną. Interwencja szybko wykazała, że 38-letni mieszkaniec powiatu radziejowskiego nie powinien w ogóle siedzieć za kierownicą.

Sprawdzenie danych mężczyzny wykazało, że obowiązuje go zakaz kierowania pojazdami wydany przez Sąd Rejonowy w Inowrocławiu. Mimo prawomocnego wyroku zdecydował się prowadzić samochód. ©℗

INWESTYCJE

StodólnaLAB - to będzie nowe miejsce na kulturę i edukację

opr. Joanna Maciejewska

W stuletniej kamienicy przy ulicy Stodólnej powstanie nowoczesne centrum edukacji, kultury i nauki. Najpierw jednak budynek przejdzie dużą metamorfozę. Dokumentacja projektowa i pozwolenie na budowę mają być gotowe jeszcze w tym roku. . Szacowana wartość zadania przekracza 50 mln zł.

KUJAWSKO-POMORSKA AKADEMIA INNOWACJI

Tak może wyglądać budynek przy ul. Stodólnej 70 we Włocławku. Jest wstępny projekt. Przetarg planowany jest na przyszły rok.

Przy ul. Stodólnej 70 powstanie nowoczesne centrum edukacji, kultury i nauki - z salą kinową, pracowniami warsztatowymi, przeszklonym dziedzińcem oraz kawiarnią. Inwestycję przygotowuje Kujawsko-Pomorska Akademia Innowacji (KPAI), a nadzór nad realizacją zadania powierzono Kujawsko-Pomorskim Inwestycjom Regionalnym. Przetarg na realizację zadania ma zostać ogłoszony w połowie 2027 roku.

Stuletnią kamienicę czeka głęboka metamorfoza. Jest już wstępna koncepcja architektoniczna dla tego zadania przygotowana przez wyłonioną w przetargu pracownię OMT Architects z Poznania. Zakłada ona kompleksową modernizację wybudowanej w latach trzydziestych XX wieku nieruchomości. - Zgodnie z zaleceniami konserwatora, frontowa elewacja budynku odzyska swój pierwotny, neoklasycystyczny wygląd łącznie z odtworzoną bramą i ogrodzeniem. Dziedziniec, który będzie pełnić funkcję wielofunkcyjnego holu z kawiarnią i miejscem spotkań, zostanie przykryty szklanym dachem. Nieużywane dotąd poddasze zostanie rozbudowane w pełnoprawną, trzecią kondygnację. Na dwóch piętrach będą nowoczesne sale ekspozycyjne. Pogłębione piwnice i nowa kondygnacja podziemna pomieszczą magazyn, pomieszczenia techniczne i socjalne - informuje Beata Krzemińska, rzecznik prasowa Urzędu Marszałkowskiego w Toruniu.

Nowa instytucja powstanie w budynku, który został przekazany samorządowi województwa przez włocławskie Starostwo Powiatowe jesienią 2025 r.

StodólnaLAB - obok Młyna Energii w Grudziądzu, Centrum Edukacji Astronomicznej w Toruniu, InoLAB w Inowrocławiu, Centrum Artystyczno-Biznesowego Pałac Kronenbergów w Wieńcu oraz Kujawsko-Pomorskiej Szkoły pod Żaglami w Zarzeczewie - będzie kolejnym ośrodkiem tego typu prowadzonym przez Kujawsko-Pomorską Akademię Innowacji. Będzie to miejsce aktywnego poznawania nauki poprzez interaktywne ekspozycje, eksperymenty, warsztaty, zajęcia laboratoryjne, projekcje filmowe oraz wydarzenia popularnonaukowe.

Szacowana łączna wartość inwestycji przekracza 50 mln złotych. Zakładamy, że przedsięwzięcie zostanie sfinansowane w ramach naszego programu regionalnego Fundusze Europejskie dla Kujaw i Pomorza - informuje Kujawsko-Pomorska Akademia Innowacji i Biuro Prasowe Urzędu Marszałkowskiego w Toruniu. ©℗

KRÓTKO

Ekologia

To miejsce przeznaczone na drobne elektroodpady

Przy Zespole Szkół Chemicznych została udostępniona stacja na drobne elektroodpady. Do takich punktów można oddawać m.in. zużyte baterie, telefony, ładowarki oraz inne niewielkie urządzenia elektryczne i elektroniczne – zgodnie z oznaczeniami znajdującymi się na stacji. Elektroodpadów nie należy wyrzucać do zwykłych pojemników na odpady. Zawierają materiały, które mogą zostać odzyskane, ale wymagają odpowiedniego zagospodarowania. **(JM)**

Komunikacja

Rondo na Kapitulnej już jest przejezdne

W piątek 2 października rondo na ul. Kapitulnej zostanie otwarte we wszystkich kierunkach. Wszystkie linie autobusowe wróciły na stałe trasy sprzed objazdu, przystanek zastępczy na ul. Miłej jest nieczynny, a przystanki zastępcze Arentowicza 01 i Arentowicza 02 dla linii 1 i 11 wyłączone z ruchu. Przystanki z dniem 2 października przywrócone do ruchu – czynne: Kapitulna 01, Kapitulna 02 oraz Długa 01. Przystanek Urząd Pracy 02 czynny dla linii 1, 5, 6, 11 i 15. **(JM)**

IMPREZY

FOT. KATARZYNA BRZOSTOWSKA

Słodowo

To była już ostatnia potańcówka w sezonie

To był wyjątkowy wieczór pełen muzyki, tańca i dobrej zabawy. Ostatnia w tym sezonie potańcówka w Kawiarence na Słodowie przyciągnęła tłumy mieszkańców nie tylko z Włocławka. Pod sceną nie brakowało chętnych do tańca, a atmosfera od początku była naprawdę gorąca. Zanim publiczność bawiła się przy muzyce Bibi & Dżeremi, przed publicznością wystąpił Vocal – lubiany przez uczestników zespół. Muzycy rozgrzali parkiet i wprowadzili gości w taneczny nastrój. **KB**

eprasa.pl c17cd08bb6

GMINA ALEKSANDRÓW KUJAWSKI

Rolnicy rywalizowali na polu, KGW gotowały jak w PRL

Po ubiegłorocznej ulewie tym razem pogoda nie pokrzyżowała planów organizatorów. W Plebance spotkali się rolnicy, gospodynie z kół gospodyń wiejskich i mieszkańcy, a pole zamieniło się w arenę rywalizacji oraczy. Na stołach pojawiły się z kolei smaki rodem z PRL-u. Za nami druga edycja Kujawskiego Festiwalu Orki i Smaków. Jednym z głównych punktów wydarzenia był konkurs orki. W szranki stanęło 10 uczestników, którzy musieli wykazać się nie tylko doświadczeniem, ale precyzją. Jury dokładnie przyglądało się efektom pracy każdego z gospodarzy. **EF**

FOT. EWELINA FUMINKOWSKA

FOT. EWELINA FUMINKOWSKA

FOT. EWELINA FUMINKOWSKA

FOT. EWELINA FUMINKOWSKA

FOT. EWELINA FUMINKOWSKA

KRÓTKO

Konkurs

Nagrody Marszałka trafiły również do Włocławka

29 września w Centrum Kulturalno-Kongresowym Jordanki w Toruniu odbyła się XXVI Gala Nagród Marszałka Województwa Kujawsko-Pomorskiego.
Podczas uroczystości wyróżniono twórców najciekawszych i najbardziej wartościowych przedsięwzięć w trzynastu obszarach działalności publicznej, społecznej i gospodarczej. W XXVI Gali wzięła udział zastępca prezydenta Włocławka Pani Monika Jabłońska.
Wśród nagrodzonych i wyróżnionych znalazły się osoby oraz instytucje związane z Włocławkiem, w kategoriach: Miasto Włocławek - Fundusze unijne – za realizację projektu „Pokonaj kryzys – kompleksowa aktywizacja społeczna i zawodowa mieszkańców Włocławka zagrożonych wykluczeniem społecznym".
Gospodarka - Renex Electronics Education Center Marzena Szczotkowska-Topić z Włocławka za prowadzenie specjalistycznych szkoleń i egzaminów z montażu elektroniki do zastosowań kosmicznych. Renex jest jedynym Autoryzowanym Centrum Szkoleniowym Europejskiej Agencji Kosmicznej (ESA) w Polsce, spełniającym rygorystyczne wymagania dotyczące infrastruktury, systemu jakości i kompetencji kadry instruktorskiej.
Edukacja - Maciej Rakowski, nauczyciel w Zespole Szkół Elektrycznych oraz Zespole Szkół Ekonomicznych we Włocławku - edukator, informatyk i trener kompetencji cyfrowych oraz sztucznej inteligencji (AI) - za całokształt działalności na rzecz podnoszenia kompetencji cyfrowych nauczycieli, kadry dydaktycznej i uczniów oraz wdrażania nowoczesnych technologii w edukacji.
Rolnictwo i rozwój obszarów wiejskich - Jadwiga Gapińska, zastępca prezesa Zarządu Kujawskiej Spółdzielni Mleczarskiej we Włocławku - za wieloletnie zaangażowanie w rozwój mleczarstwa na Kujawach, wspieranie gospodarstw mlecznych i innowacji, troskę o dobrostan zwierząt oraz reprezentowanie interesów producentów mleka.
(JM)

AUTOPROMOCJA
GAZETA pomorska
Wtorek się liczy
pomorska.pl

REKLAMA 0011591542

Wójt Gminy Aleksandrów Kujawski

informuje

o wywieszeniu w dniu 28 września 2026 r. na okres 21 dni wykazu nieruchomości przeznaczonych do zamiany w miejscowości Przybranowo oraz Wólka, gmina Aleksandrów Kujawski.
Szczegółowe informacje można uzyskać w Urzędzie Gminy Aleksandrów Kujawski, pok. 13, bądź tel. 54 281 08 43 lub 54 281 08 41.
Pełna treść na tablicy ogłoszeń i na stronach www.bip.gmina-aleksandrowkujawski.pl; gmina-aleksandrowkujawski.pl/aktualnosci

REKLAMA 0011592328

OBWIESZCZENIE
STAROSTY WŁOCŁAWSKIEGO
z dnia 12 sierpnia 2026 r.

Na podstawie art. 11f ust. 3 i 4 ustawy z dnia 10 kwietnia 2003 r. o szczególnych zasadach przygotowania i realizacji inwestycji w zakresie dróg publicznych (Dz.U.2024.311; tekst jednolity) oraz art. 49 ustawy z dnia 14 czerwca 1960 r. Kpa (Dz.U.2025.1691; tekst jednolity)

STAROSTA WŁOCŁAWSKI

informuje, że **w dniu 12 sierpnia 2026 r.** została wydana decyzja **ZRID nr 14/2026** dla zarządcy drogi – **Wójta Gminy Fabianki**, reprezentowanego przez Pełnomocnika – Pana Sergiusza Makowskiego o zezwoleniu na realizację inwestycji drogowej pn.
„**Rozbudowa drogi gminnej w miejscowości Chełmica Duża, na działkach o nr ewid. 44/28 i 44/35 oraz na nieruchomościach objętych liniami rozgraniczającymi teren inwestycji, położonych w obrębie ewid. Chełmica Duża, gm. Fabianki**".
Nieruchomości, które staną się w części (po podziale) własnością jednostki samorządu terytorialnego:
- działka o nr ewid. **44/31**, obręb ewid. Chełmica Duża, gm. Fabianki – projektowany podział na działki numer: **44/95** (zajmowana pod projektowaną inwestycję drogową) i 44/91, 44/92, 44/93, 44/94 (dotychczasowi właściciele);
- działka o nr ewid. **44/29**, obręb ewid. Chełmica Duża, gm. Fabianki – projektowany podział na działki numer: **44/88** (zajmowana pod projektowaną inwestycję drogową) i 44/87 (dotychczasowy właściciel);
- działka o nr ewid. **44/75**, obręb ewid. Chełmica Duża, gm. Fabianki – projektowany podział na działki numer: **44/86** (zajmowana pod projektowaną inwestycję drogową) i 44/85 (dotychczasowy właściciel);
- działka o nr ewid. **44/30**, obręb ewid. Chełmica Duża, gm. Fabianki – projektowany podział na działki numer: **44/90** (zajmowana pod projektowaną inwestycję drogową) i 44/89 (dotychczasowy właściciel);
- działka o nr ewid. **44/76**, obręb ewid. Chełmica Duża, gm. Fabianki – projektowany podział na działki numer: **44/84** (zajmowana pod projektowaną inwestycję drogową) i 44/83 (dotychczasowy właściciel).

Informuję, że z treścią ww. decyzji strony mogą zapoznać się w siedzibie Starostwa Powiatowego we Włocławku, ul. Stodólna 68, w pokoju nr 101, w godzinach pracy urzędu, telefon (54) 230-46-09.
Od niniejszej decyzji służy stronom odwołanie do Wojewody Kujawsko-Pomorskiego w Bydgoszczy za pośrednictwem Starosty Włocławskiego **w terminie 14 dni** od dnia otrzymania decyzji przez wnioskodawcę lub zawiadomienia pozostałych stron o jej wydaniu.
Zgodnie z art. 11f ust. 3 ustawy z dnia 10 kwietnia 2003 r. i art. 49 § 2 KPA zawiadomienie stron postępowania uważa się za dokonane **po upływie 14 dni od dnia**, w którym nastąpiło publiczne obwieszczenie w prasie lokalnej, na tablicach ogłoszeń i na stronach BIP: Starostwa Powiatowego we Włocławku, Urzędu Gminy Fabianki.
W trakcie trwania tego terminu do wniesienia odwołania strona może zrzec się prawa do odwołania wobec organu administracji publicznej, który wydał decyzję. Z dniem doręczenia organowi administracji publicznej oświadczenia o zrzeczeniu się prawa do wniesienia odwołania przez ostatnią ze stron postępowania, decyzja staje się ostateczna i prawomocna, co oznacza, że decyzja podlega natychmiastowemu wykonaniu i brak jest możliwości zaskarżenia decyzji do Wojewódzkiego Sądu Administracyjnego. Nie jest możliwe skuteczne cofnięcie oświadczenia o zrzeczeniu się prawa do wniesienia odwołania.
Tel. 54 230 46 09
Znak sprawy: BUD.6740.1.477.2026.PS

eprasa.pl c17cd08bb6

SPOTKANIE

Spotkanie Lewicy i wiceministra Koperskiego. Rozmowy o Siarzewie, emeryturach i kompostowni

Ewelina Fuminkowska

Stopień wodny w Siarzewie, emerytury stażowe, opłaty uzdrowiskowe i uciążliwości zapachowe z kompostowni w Aleksandrowie Kujawskim – m.in. o tych sprawach rozmawiali mieszkańcy podczas spotkania z politykami Lewicy. 30 września, do Ciechocinka przyjechali przedstawiciele rządu i parlamentu.

FOT. EWELINA FUMINKOWSKA

Spotkanie Lewicy w Ciechocinku. Mieszkańcy pytali o sprawy regionu

W środę, 30 września, w Ciechocinku odbyło się spotkanie mieszkańców z przedstawicielami Lewicy. W rozmowie uczestniczyli wiceminister infrastruktury Przemysław Koperski, senator Stanisław Pawlak, poseł Piotr Kowal oraz wicewojewoda kujawsko-pomorski Piotr Hemmerling.

Spotkanie miało być okazją do rozmowy o sprawach, które dotyczą zarówno całego regionu, jak i lokalnych społeczności. Pytania zadawali mieszkańcy, a także samorządowcy z powiatu aleksandrowskiego.

Jednym z głównych tematów była planowana budowa stopnia wodnego w Siarzewie. Przemysław Koperski mówił o inwestycji w kontekście rozwoju infrastruktury w województwie kujawsko-pomorskim. – Problemów w województwie jest wiele, ale najważniejszym jest Siarzewo. Cieszę się, że kolej wróciła do Ciechocinka, ale to nie koniec poprawy infrastruktury i przewozów w województwie – mówił wiceminister infrastruktury.

Jak zaznaczył, w sprawie stopnia wodnego w Siarzewie konieczne jest zakończenie postępowania administracyjnego. – Sprawa stopnia wodnego w Siarzewie będzie poruszana także we Włocławku. Musimy poczekać na zakończenie drogi administracyjnej – powiedział Przemysław Koperski.

Do kwestii Siarzewa odniósł się również senator Stanisław Pawlak, który mówił m.in. o stanowisku organizacji ekologicznych i postępowaniach sądowych dotyczących inwestycji.

Nie zabrakło także tematów związanych z polityką społeczną. Mieszkańcy pytali m.in. o emerytury dla wojskowych, emerytury stażowe oraz wysokość zasiłku pogrzebowego. Kwestie dotyczące seniorów poruszała Wiesława Taranowska, przewodnicząca Ciechocińskiej Rady Seniorów. Swoje pytania kierowali do zaproszonych gości również lokalni samorządowcy. Arkadiusz Gralak pytał o dofinansowanie dla Środowiskowych Domów Samopomocy. Z kolei Jarosław Jucewicz poruszył temat opłat uzdrowiskowych.

Jednym z bardziej lokalnych tematów spotkania była sprawa uciążliwości zapachowych związanych z kompostownią w Aleksandrowie Kujawskim

Jednym z bardziej lokalnych tematów była sprawa uciążliwości zapachowych związanych z kompostownią w Aleksandrowie Kujawskim. Na spotkanie przyjechali mieszkańcy miasta, którzy chcieli zwrócić uwagę polityków na problem, z którym – jak podkreślali – zmagają się od dłuższego czasu. Mieszkańcy przedstawili swoje uwagi i pytania dotyczące funkcjonowania instalacji oraz jej oddziaływania na najbliższą okolicę.

Politycy podkreślali, że spotkanie w Ciechocinku jest częścią cyklu rozmów organizowanych w regionie. Nie na wszystkie pytania padły podczas spotkania konkretne odpowiedzi, część tematów pozostaje na etapie dalszych postępowań i analiz.

REKLAMA

0011584791

INFORMATOR

HOTELE

Bydgoszcz

Tanie noclegi dla firm, 601-919-805

LEKARSKIE

Włocławek

Badania okresowe pracowników, kierowców, posiadających broń - lek. Wojciech Cader, Plac Wolności 17, pn. 10.15-13.00, wt. 8.00-11.00, śr. 14.00-19.00, czw. 8.00-11.00, pt.14.00-19.00, tel. 603-767-838, 54/231-43-54. Współpraca z LUXMED i MEDICOVER.

Radziejów

Internista Mieczysław Wolański, przyjmuje codzienne od 9.00, Radziejów, ul. Łokietka 3, ekg, holter usg, laboratorium. Tel. 607 402 122, 54/285 22 40

USŁUGI

Bydgoszcz

Śmieci - wywóz, kontenery, gruz „Corimp" 52/320-81-85.

Grudziądz:

STACJA demontażu pojazdów przyjmuje samochody do złomowania, Grudziądz, tel. 56/465-48-88

USŁUGI POGRZEBOWE

Bydgoszcz

Dylewscy Zakład Usług Pogrzebowych, Plac Piastowski 9, Bydgoszcz. Tel. Całodobowe 52/322-29-16, 602-26-34-72, www.dylewscy.pl Biuro Fordon ul.Piwnika Ponurego 1D, 52/342-95-16. Obsługujemy cmentarze w Bydgoszczy i okolicy, kompleksowe usługi krajowe i zagraniczne, usługi kremacyjne w Bydgoszczy - duży wybór trumien i urn. Kredytowanie pogrzebów ZUS, KRUS, wojsko, policja

Chojnice

Zakład Pogrzebowy Tadeusz Porożyński, Gdańska 3. Przechowywanie, przewóz zwłok Chojnice bezpłatnie całodobowo. 52/397-20-47, 604-755-900.

Toruń

Sotor Usługi Pogrzebowe i Cmentarne, Toruń, tel. 56/655 33 50 całą dobę. Centrum Kamieniarskie tel. 512 601 120 www.sotor.pl

Inowrocław

Credo -Najtańszy całodobowy Zakład Pogrzebowy -św. Ducha 33, 88-100 Inowrocław. 52/357-74-16, 509-946-759, trumny już od 349 zł, do każdej usługi baldachim i winda nagrobna gratis, dostosowujemy się do możliwości finansowych każdego Klienta, wypłacamy zasiłki z ZUS i KRUS przed pogrzebem http://www.pogrzeb.net

Najtańszy Całodobowy Zakład Pogrzebowy „IN LUCTU" Małgorzata Matuszak. Zarządca Domu Przedpogrzebowego w Kruszwicy, najtańsza chłodnia (własna), producent trumien (również z witryną) - trumny już od 300 zł, winda i baldachim gratis. Kruszwica, ul. Kolegiacka 12F, Inowrocław, ul. Św. Ducha 53, tel. 52/357-16-04, 357-53-41.

Waldemar Wójcik Zakład Pogrzebowy MEMORIA, ul. Marulewska 40, Inowrocław. Dyżur całodobowy - tel. 602-189-676, 52/355-66-77. Załatwiamy wszystkie formalności w imieniu rodziny. Wypłacamy zasiłek pogrzebowy przed pogrzebem. Posiadamy profesjonalny baldachim pogrzebowy oraz windę nagrobną. Świadczymy usługi na najwyższym poziomie. www.memoria.net.pl

Barcin

Całodobowy Zakład Pogrzebowy Sławomir Makowski, Barcin, ul. Żnińska 25 (naprzeciwko cmentarza) Tel. 52/383-64-09, 601-681-917.

Pakość

„Konkordia" kompleksowe usługi pogrzebowe, Pakość, Inowrocławska 10, 52/35-18-766, 500-697-316, całą dobę. Wypłacamy zasiłki pogrzebowe KRUS i ZUS.

Gniewkowo

Najtańszy całodobowy Zakład Pogrzebowy M. Matuszak, Zarządca Domu Przedpogrzebowego Kruszwica własna chłodnia, producent trumien winda i baldachim gratis. Gniewkowo , ul. Króla Jana III Sobieskiego 22, tel. 511 405 902, 52/357 16 04.

Sotor - Usługi Pogrzebowe i Cmentarne Gniewkowo 56/655 33 50 całą dobę Centrum Kamieniarskie tel. 512 601 120 www.sotor.pl

Janikowo

NAJTAŃSZY CAŁODOBOWY ZAKŁAD POGRZEBOWY ROBERT KURCZEWSKI

JANIKOWO, ul. Główna 18G TEL. 507 364 717

Kruszwica

Najtańszy całodobowy Zakład Pogrzebowy „In Luctu" Małgorzata Matuszak, zarządca Domu Przedpogrzebowego w Kruszwicy, najtańsza chłodnia (własna), producent trumien (również z witryną) - trumny już od 300 zł, winda i baldachim gratis. Kruszwica, ul. Kolegiacka 12f, Inowrocław, ul. Św. Ducha 53, tel. 52/357-16-04, 357-53-41.

Całodobowy Zakład Pogrzebowy Żurawski ul. Kolegiacka 12E Kruszwica, tel. 666-999-917

Złotniki Kujawskie

Zakład Pogrzebowy - całodobowy Andrzej Pabjańczyk, Złotniki Kujawskie ul. Podgórna 13, tel. 52/351-71-03, 504-270-409, 604-542-322

Żnin

Całodobowe, kompleksowe usługi pogrzebowe „Chmielewscy", ul. Górska 10, 52/302-14-67, 502-314-898. Wypłacamy zasiłki ZUS i KRUS przed pogrzebem.

Całodobowo-Usługi Pogrzebowe Firma Pietras, Żnin, Pl. Wolności 15/4. Wypłacamy zasiłki ZUS i KRUS przed pogrzebem. 52/30-22-031, 509-917-648

Włocławek

TARTAR spopielarnia i dom pogrzebowy, Włocławek ul. Bojańczyka 3/5, ul. Cmentarna 12, 54/231-44-55, 54/413-15-93.

Kowal

Całodobowa obsługa pogrzebów, Producent trumien. Lewandowski, 87-820 Kowal ul. Kościuszki 56. Tel. 603-998-321

WETERYNARYJNE

Toruń

„Salus" Przychodnia Weterynaryjna, Lelewela 33 /teren Arpolu/8-22, 56/652-81-67. Interna, chirurgia, profilaktyka. RTG, USG. Całodobowy dyżur 504-052-789.

ZDROWIE I URODA

Toruń

Optyk Trejnowscy. Bezpłatne badanie wzroku. Okulary progresywne.

Zniżki: na NFZ. Karta dużej rodziny, karta seniora i osoby niepełnosprawne.

ul. Kościuszki 41/47 pawilon Herbowa (obok Biedronki) tel. 56/623-23 26 www.optyk-trejnowski.pl

eprasa.pl c17cd08bb6

KOSZYKÓWKA

Kapitalny powrót Astorii do elity. Pękła „setka”

Rozpoczął się nowy sezon w PGE Basket Lidze. Twarde Pierniki podejmowały Kinga Szczecin, a Astoria Bydgoszcz zmierzyła się z Zastalem Zielona Góra. Dzisiaj gra Anwil Włocławek, którego rywalem będzie Górnik Wałbrzych

Dariusz Knopik, Joachim Przybył

ENEA ŁACIATE ASTORIA BYDGOSZCZ - ZASTAL ZIELONA GÓRA 105:95 (29:21, 30:22, 27:35, 19:17)

Astoria: Taylor 28 (3), Thomas 12 (2), Ogundiran 12 (1), Andersson 9 (1), Kłaczek 9 (1) - Kimbrough 16 (4), Brembly 11 (1), Nowakowski 5 (1), Kamiński 3 (1), Wińkowski 0

Zastal: Mazurczak 21 (1), Beech 20 (5), Garrison 7, White 6, Sulima 0 - Denis 15 (4), Brkić 9 (1), Wójcik 9 (1), Matczak 8 (1), Galewski 0

FOT. PIOTR LAMPKOWSKI

Viktor Gaddefors był jednym z najlepszych graczy

FOT. DARIUSZ BLOCH

Jayden Taylor (nr 9) rozegrał świetny mecz

Na ten mecz kibice basketu w Bydgoszczy czekali od momentu wywalczenia awansu do elity, a więc blisko cztery miesiące.

Przed spotkaniem minutą ciszy uhonorowano zmarłych Tadeusza Nadolskiego, naszego byłego kolegę redakcyjnego i Waldemara Szałkowskiego. Obaj przez lata związani byli z Astorią.

Astoria prowadziła już różnicą 21 punktów na początku trzeciej kwarty. Do tego momentu bydgoski zespół prezentował się bardzo dobrze. Jednak Zastal to doświadczona ekipa, która sukcesywnie odrabiała straty. Wszystko rozstrzygało się w ostatniej kwarcie.

193 sekundy przed końcem był remis 93:93. Kibice oglądali emocjonującą końcówkę na stojąco. Sprawy w swoje ręce wziął Jayden Taylor, który w nieco ponad minutę rzucił 10 punktów i wyprowadził Astę na prowadzenie 102:95. Tej zaliczki miejscowi już nie roztrwonili.

- Powrót do polskiej ligi wypadł tak jak sobie wymarzyłem - powiedział Kacper Kłaczek, który wrócił PLK po ośmiu latach przerwy na grę w USA. - Nie powiem, że nie było tremy, ale jak zaczął się mecz to wszystko puściło. Zagraliśmy dobry mecz, a najważniejsze, że zwycięski. Nie ukrywam, że mam coś do udowodnienia i będę chciał się pokazać z jak najlepszej strony w każdym meczu - dodał.

W następnej kolejce Astoria zagra znowu u siebie. Tym razem z GTK Gliwice.

ARRIVA LOTTO TORUŃ - KING SZCZECIN 85:104 (24:23, 23:28, 22:27, 16:26)

Arriva Lotto: Sakota 27 (3), Gaddefors 17, 6 zb., Kulig 7, Cousins 6, Vander Plas 3 (1) - Kilps 17 (4), Cowels 5 (1), Kenig 2, Lipiński 1, Sowiński 0, Szumański 0.

King: Żołnierewicz 19 (1), Gielo 19 (5), Reynolds 13 (1), Chassang 12 (2), Sehnal 0, 12 as. - Porter 21 (4), Witliński 16, Kostrzewski 4, Majcherek 0, Woźniak 0.

Już w 3. minucie trener Kinga Szczecin Maciej Majcherek prosił o czas, bo gospodarze rozpoczęli z pasją i skutecznością (10:2). Gościom potem wiodło się lepiej, także dzięki świetnej partii rezerwowego Zahira Portera (15 pkt do przerwy). King aż 21 punktów w 1. połowie zdobył z szybkiego ataku.

Drugą połowę trafieniami dystansowymi rozpoczęli Alexandre Chassang i Tomasz Gielo, a przewaga gości wynosiła już 10 punktów. Szczecinianie aż pięć razy trafili z dystansu w 3. kwarcie. Pod koniec tej części udało się zejść na -2, ale w 31. minucie King znowu prowadził 83:69. Rywale mieli 13/30 za 3, torunianie po przerwie jedynie 3/13. Dodajmy, że Twarde Pierniki zanotowały zaledwie 13 asyst, a ich rywale aż 30.

- Zaczęliśmy bardzo dobrze, także pierwszą połowę mieliśmy całkiem niezłą - przyznał Srdjan Subotić, trener Arrivy Lotto. - Potem przegrywaliśmy wiele pojedynków jeden na jeden, ilość punktów straconych z szybkiego ataku nie może być akceptowalna. Musimy zmienić swoją mentalność w kolejnych meczach, więcej biegać, być bardziej agresywnym. Pojawiło się kilka problemów, których nie było w trakcie gier przed sezonem - podsumował szkoleniowiec.

W następnej kolejce Twarde Pierniki zagrają na wyjeździe z MKS Dąbrowa Górnicza.

Dziś o godz. 19 sezon ligowy zainnaguruje Anwil. Włocławianie podejmą Górnika Wałbrzych. Spotkanie do obejrzenia na You Tube PLK.

Pozostałe wyniki: Czarni Słupsk - Legia Warszawa 76:79, Trefl Sopot - Dziki Warszawa 63:102, Start Lublin - Stal Ostrów Wielkopolski 79:84, GTK Gliwice - MKS Dąbrowa Górnicza 78:89, Arka Gdynia - Śląsk Wrocław zakończył się po zmaknięciu wydania. ©℗

KOSZYKÓWKA

Tercet zagranicznych zawodniczek prowadzi Katarzynki. Pogrom Artego

Dariusz Knopik, Joachim Przybył

Rozegrano 2. kolejkę w PGE Basket Lidze Kobiet

ENERGA TORUŃ - ZAGŁĘBIE SOSNOWIEC 76:61 (19:17, 27:8, 12:13, 18:23)

Energa: Scott 29 (3), Pinzan 19 (3), Animam 15, 20 zb., Grządziela 8, Jackowska 0 - Konstanty 3, Śmiałek 2, Bykowska 0, Olszewska 0, Makowska 0, Zakrzewska 0.

Zagłębie: Meresz 12, Kłobukowska 11 (1), Zięborska 5 (1), Rice 5 (1), Walker 2 - Vargas 12 (2), Adamczuk 7, Wojtysiak 3, Micek 2, Morawiec 2, Maj 0.

FOT. JPIOTR LAMPKOWSKI

Torunianki dość pewnie pokonały Zagłębie i mają już dwie wygrane

Tak jak w Bydgoszczy, Katarzynki do zwycięstwa poprowadził tercet świetnych zawodniczek zagranicznych. Jack Animam znowu rządziła pod tablicami i tym razem licznik jej zbiórek zatrzymał się na 20, Ta'Mia Scott w kluczowej drugiej kwarcie była nie do zatrzymania i zdobyła w tej części 15 punktów, a Elisa Pinzan trzy razy trafiła z dystansu po przerwie, czym wybiła z głowy sosnowiczankom myśli o skutecznej pogoni.

- Mamy chyba najkrótszą ławkę, jeden z najniższych budżetów, ale miło patrzeć jak dziewczyny biegają i walczą w defensywie. Martwię się jednak, że tych sił nam będzie brakować, gdy zaczną się dwa mecze w tygodniu - podsumował trener Elmedin Omanić.

Już w środę trudny wyjazd do Lublina na mecz z AZS UMCS. Czy będzie kolejny sukces?

ŚLĘZA WROCŁAW - ARTEGO BYDGOSZCZ 83:30 (18:13, 20:2, 20:5, 25:10)

Ślęza: Rutkowska 13, Gajda 11 (3), Alston 9 (2), Gaston 8, Mielnicka 8 - Kulińska 11 (1), Pac 9, Gultekin 7 (1), Jeziorna 6 (1), Strautmane 1, Jasik 0

Artego: K. Moore 8, Marczyńska 8, Ozola 3 (1), Michałek 1, M. Moore 0 - Witkowska 3, Pawlikowska 2, Cowells 2, Zielińska-Obarek 2, Maławy 1, Sobiech 0, Szymkiewicz 0

To był jeden z największych blamaży w historii kobiecej elity. Po niezłych derbach z Energą była nadzieja na powalczenie ze Ślęzą. Bydgoszczanki w stolicy Dolnego Śląska zaprezentowały się fatalnie. Jeszcze pierwsze 10 minut było całkiem niezłe i nic nie zwiastowało tego, co wydarzyło się później. W drugiej kwarcie zawodniczki Artego zdobyły dwa punkty, a w trzeciej - trzy! 30 punktów zdobytych przez 40 minut to wynik dyskwalifikujący.

To nie powinno się wydarzyć... w takich momentach musimy być razem - napisano w stronie bydgoskiego klubu.

W następnej kolejce już w środę Artego podejmie AZS Politechnikę Poznań.

Pozostałe wyniki: Polonia Warszawa - Widzew Łódź 80:69, MOSiR Bochnia - AZS UMCS Lublin 100:93, MKS Pruszków - Isands JTEC Wichoś Jelenia Góra i AZS Politechnika Poznań - Wisła Kraków, KSSSE Enea AJP Gorzów Wielkopolski pauza. ©℗

1.	Ślęza Wrocław	2	4	169-83
2.	Polonia Warszawa	2	4	177-145
3.	Energa Toruń	2	4	145-123
4.	MOSiR Bochnia	2	4	169-151
5.	AZS UMCS Lublin	2	3	207-160
6.	Widzew Łódź	2	3	145-151
7.	Zagłębie Sosnowiec	2	2	119-145
8.	Artego Bydgoszcz	2	2	92-152
9.	AJP Gorzów Wlkp.	1	1	71-76
10.	MKS Pruszków	1	1	76-97
11.	Wisła Kraków	1	1	53-86
12.	Jelenia Góra	1	1	60-114
13.	AZS Politechnika Poznań	-		-

eprasa.pl c17cd08bb6

DZIŚ SPORTOWY24

WEEKEND PEŁEN LIGOWYCH EMOCJI

NA KOSZYKARSKICH, SIATKARSKICH I PIŁKARSKICH ARENACH Str. 19-24

Nr ISSN 0867-4965
Nr indeksu 350184

www.pomorska.pl

Nr 231 (23.741) | Nakład: 7.700 | Wydanie A | Cena 6,00 zł (w tym 8% VAT)

Poniedziałek, 5.10.2026

78 lat

GAZETA pomorska

RELAKS

Krzyżówki do porannej kawy i horoskop na dziś - zobacz, co cię czeka

Utrudnienia

Budowa trasy tramwajowej na Szwederowie. Uwaga, zmiany!

Od jutra zmiany w organizacji ruchu na ul. Solskiego. Na wysokości skrzyżowania z ulicami Konopnicką oraz Ugory powstanie małe rondo
Str. 12

Ubezpieczenia

Kierowcy płacą coraz wyższe OC. Drogo jest w Bydgoszczy

Sześć miast wojewódzkich przekroczyło średnią stawkę 800 zł. Na tej liście znalazła się m.in. Bydgoszcz
Str. 4

Na stacjach

Koniec krajowej wojny o paliwa. Ceny na świecie nie chcą spaść

Ustawa podpisana, na stacjach tankujemy taniej. Jednak światowe ceny ropy wciąż trzymają się mocno
Str. 8, 9

FOT.123RF

Rozliczenie sezonu

Rachunki grozy za ogrzewanie! Dopłaty sięgają od kilkuset złotych do kilku tysięcy

Agnieszka Domka-Rybka

Rachunki grozy i dopłaty sięgające od kilkuset do nawet kilku tysięcy złotych, a w skrajnych przypadkach od 3 tys. zł do 5 tys. zł, otrzymują mieszkańcy Kujaw i Pomorza. Spółdzielnie rozliczyły poprzedni sezon grzewczy.

- Otrzymałam rozliczenie ogrzewania za zeszły rok, kwota zwaliła mnie z nóg - opowiada pani Marzena z Bydgoszczy. - To aż 1421 złotych! Płacimy za ogrzewanie przez cały rok, po ok. 350 zł miesięcznie, wychodzi 4200 zł na 12 miesięcy, taką opłatę wyznaczyła spółdzielnia. Po tym rozliczeniu wygląda na to, że co miesiąc byłam na minusie ponad 118 zł!!! Powinnam więc płacić co miesiąc 468 zł ? Ludzie, przecież to jest tylko mieszkanie w bloku!

To nie jest wyjątkowa sytuacja, problem tylko tej bydgoskiej spółdzielni, „Komunalni", bo również innych w całym regionie.

Mieszkańcy piszą na forach m.in. że zakręcali kaloryfery, a i tak muszą dopłacać, bo mają niedopłaty. Dla takich osób idą jeszcze gorsze czasy.

Od stycznia 2027 roku roku zaczną obowiązywać nowe przepisy, które mają na celu ograniczenie tzw. pasożytnictwa cieplnego. Zostanie wprowadzona opłata minimalna za ogrzewanie. Oznacza to, że lokator będzie zobowiązany ponieść część kosztów ogrzewania nawet, gdy jego grzejnik będzie zakręcony na „0".

Ile to ma być? Opłata minimalna za ogrzewanie lokalu może być ustalona na poziomie nie mniejszym niż 15 proc. średnich kosztów zmiennych przypadających na metr kwadratowy powierzchni w całym budynku. Inny sposób naliczania ma bazować na oszacowaniu kosztu energii niezbędnej do utrzymania w lokalu tzw. temperatury bazowej, przeważnie wynosi ona 16 st. C.

Zaś do końca tego roku urządzenia pomiarowe i rozliczeniowe, czyli m.in. ciepłomierze i podzielniki kosztów w budynkach wielorodzinnych należy przystosować do zdalnego odczytu. W wielu przypadkach zajdzie więc potrzeba wymiany na zupełnie nowe urządzenia, które spełniają wymogi.

Oczywiście, w tym sezonie będziemy też płacić więcej za ogrzewanie niż w poprzednim. ©℗
Więcej na str. 3

FOT. DARIUSZ BLOCH

Festyn

Abramsy, Leopardy, HIMARS-y były na wyciągnięcie ręki

Inspektorat Wsparcia Sił Zbrojnych świętuje 20-lecie istnienia. Z tej okazji w sobotę zaprosił mieszkańców do Bydgoskiego Centrum Targowo-Wystawienniczego w Myślęcinku na festyn militarny. Wielu z nich przybyło całymi rodzinami. Największą atrakcją okazał się pokaz sprzętu wojskowego. Można było z bliska zobaczyć, m.in., czołgi Leopard, Abrams, K2, a także HIMARS - wyrzutnię rakietową produkcji amerykańskiej, czy wyrzutnię rakietową Homar. Ponadto zaprezentowano też np. bojowy wóz piechoty Borsuk, samobieżny moździerz 120 mm RAK, Rosomaki i wiele innych pojazdów. Przygotowano też atrakcje

eprasa.pl c17cd08bb6

FOT. PPG

W dyskusjach panelowych wziął udział m.in. prezes Orlenu Ireneusz Fąfara (trzeci z lewej)

czas Forum dużo miejsca poświęcono praktycznym aspektom, jak: procedury zakupowe, przygotowanie ofert, negocjowanie umów, finansowanie i kontakt dostawców z zamawiającymi.

Zamówienia publiczne: między konkurencją a interesem gospodarczym

Ważnym elementem forum były dyskusje o procedurach zamówień publicznych. Pokazały, że zwiększanie udziału polskich firm nie może sprowadzić się do wpisania w wymogach przetargowych preferencji dla określonego rodzaju przedsiębiorstw.

Prawo zamówień publicznych ma przede wszystkim zapewniać przejrzystość, konkurencję i ochronę środków publicznych. W ocenie Wojciecha Balczuna można lepiej wykorzystać możliwości, jakie ono daje.

– Przez lata dominowało kryterium najniższej ceny. Tymczasem obecne przepisy pozwalają uwzględniać znacznie więcej czynników. Można analizować wpływ inwestycji na lokalne miejsca pracy, płacone podatki czy rozwój społeczności lokalnych. To właśnie ten szerszy kontekst jest bardzo bliski idei local content – powiedział.

Transformacja energetyki to wielki rynek dla dostawców

Rozwój offshore, fotowoltaiki, biogazowni, magazynów energii czy technologii wodorowych oznacza dla Polski nie tylko zmianę miksu energetycznego, lecz także nowe łańcuchy dostaw. Dlatego local content nie może być rozumiany wyłącznie jako zwiększanie udziału polskich usług czy tzw. prostego montażu. Krajowe firmy mają świetne kompetencje, np. w usługach logistycznych, projektowych, środowiskowych, serwisowych i szkoleniowych. Ciągle jednak mamy problem z rozwojem bardziej zaawansowanych zdolności. Dalszym celem jest więc rozwijanie własnych kompetencji technologicznych i „przesuwanie" polskich przedsiębiorstw w górę łańcucha wartości.

Polskie firmy działają w wielu sektorach potrzebnych do realizacji wielkich inwestycji. Problemem może być jednak brak informacji o planowanych zamówieniach, wymagania finansowe i formalne lub ograniczony dostęp do decydentów zakupowych.

Dlatego podczas forum dużo miejsca poświęcono bezpośredniemu dialogowi między zamawiającymi i dostawcami. Szczególne znaczenie miał panel poświęcony Pełnomocnikom ds. Local Content w spółkach Skarbu Państwa. Jego założeniem było przełożenie doktryny na codzienną praktykę korporacyjną: dialog z rynkiem, identyfikowanie barier prawnych i operacyjnych oraz tworzenie dobrych praktyk zakupowych.

Local content ma budować konkurencyjność

Efektem polityki local content ma być nie tylko więcej zamówień dla krajowych przedsiębiorstw. Równie ważne jest stworzenie firmom warunków do zdobywania doświadczenia, rozwijania technologii i późniejszej ekspansji na rynki zagraniczne.

W tym znaczeniu Forum Polskich Dostawców było nie tyle debatą o tym, czy kupować w Polsce, a raczej: jak budować w Polsce firmy zdolne dostarczać technologie, produkty i usługi dla największych projektów – a następnie konkurować poza krajowym rynkiem.

To może być najważniejszym sprawdzianem dla idei „Local First": czy krajowy komponent pozostanie tylko w pojedynczych kontraktach, czy stanie się mechanizmem budowania kompetencji przemysłowych, technologicznych i finansowych polskiej gospodarki.

– Local content to fundamentalna zmiana mentalności. Musimy wymagać więcej od siebie, aby realnie stworzyć możliwości rozwoju polskich przedsiębiorstw. Firmy z kolei, zdobywając lokalne doświadczenia przy tak dużych projektach, mogą później „wychodzić" na świat i budować skalę w oparciu o inwestycje poza Polską – podkreślał Ireneusz Fąfara.

Odporność i niezależność stają się najważniejszym celem polityki gospodarczej. Dotyczy to zarówno surowców, jak i zdolności produkcyjnych.

– Nie możemy opierać bezpieczeństwa państwa na rozwiązaniach, które wymagają serwisowania czy wsparcia realizowanego tysiące kilometrów od naszych granic. Musimy rozwijać krajowe kompetencje i zaplecze technologiczne. Wiemy, że to proces rozłożony na lata, dlatego potrzebna jest konsekwencja, budowanie świadomości i wspólne działanie administracji oraz biznesu. Local content to w praktyce nowoczesna forma patriotyzmu gospodarczego, oparta nie na hasłach, ale na konkretnych działaniach wspierających rozwój polskich firm i całej gospodarki – podsumował dyskusje minister Wojciech Balczun.

Wydarzenie odbyło się pod honorowym patronatem Wiceprezesa Rady Ministrów Władysława Kosiniaka-Kamysza, Ministerstwa Aktywów Państwowych, Ministerstwa Energii, Ministerstwa Infrastruktury, a także Wicemarszałka Województwa Mazowieckiego. Kongres „Energia z Polski – Local First pod patronatem Strefy Biznesu i Strefy Obrony organizuje Polska Press Grupa. Pierwszy z cyklu odbył się 15 września 2025 roku w Warszawie. Podpisano wtedy „Deklarację na rzecz zwiększenia udziału Polskich Firm w Realizacji Drugiej Fazy Projektów Morskiej Energetyki Wiatrowej na Morzu Bałtyckim". Kolejne edycje odbyły się w Szczecinie i Rzeszowie.

Organizator
POLSKA PRESS GRUPA
Patronat Honorowy
Wiceprezes Rady Ministrów Minister Obrony Narodowej
Ministerstwo Aktywów Państwowych
Ministerstwo Energii
Minister Infrastruktury
Wiceprezes Rady Ministrów Minister Cyfryzacji
Marszałek Województwa Mazowieckiego
Partner Strategiczny
ORLEN
Partnerzy Główni
Enea
PGE
Bank Polski
PZU
TAURON
TOTALIZATOR SPORTOWY
Partnerzy
arp
ORLEN NEPTUN
POLREGIO
POLSKA SPÓŁKA GAZOWNICTWA
PGZ
Partnerzy Wspierający
asseco
GRUPA WB
budimex
Patroni Medialni
strefa BIZNESU.pl
STREFA OBRONY
e-Budownictwo.pl
CIRE.PL
pap POLSKA AGENCJA PRASOWA

eprasa.pl c17cd08bb6

Bydgoszcz

UTRUDNIENIA

Od jutra kolejne zmiany w organizacji ruchu

opr. Marcin Kozłowski

Na Szwederowie trwa budowa trasy tramwajowej - jednej z największych inwestycji związanych z rozwojem komunikacji publicznej w Bydgoszczy. Od wtorku, 6 października wprowadzone zostaną kolejne zmiany w organizacji ruchu.

Budowa torowiska wzdłuż ul. Solskiego to pierwszy etap wartego 107,22 mln zł zadania, które zakłada powstanie drugiego połączenia tramwajowego Ronda Kujawskiego z Rondem Grunwaldzkim. Obecnie trwa przebudowa północnej jezdni tej trasy (po stronie stacji benzynowej) oraz budowa pętli autobusowo-tramwajowej na wysokości ulicy Bielickiej. Prowadzona jest rozbiórka jezdni i budynków kolidujących z inwestycją.

We wtorek (6 października) zostaną wprowadzone kolejne zmiany w organizacji ruchu na ul. Solskiego. Na wysokości skrzyżowania z ulicami Konopnicką oraz Ugory powstanie małe rondo, które ma ułatwić włączanie się do ruchu pojazdów z podporządkowanej dotychczas drogi.

Obowiązują też wcześniej wprowadzone zmiany:

- ruch kołowy przekierowany jest na jezdnię południową za pomocą przeplotki na wysokości ul. Solskiego 5 (po stronie marketu),
- zamknięte pozostają wjazdy z ul. Solskiego w ul. Ugory, Lenartowicza i Konopną - dojazd jest możliwy sąsiednimi trasami,
- na skrzyżowaniu z ul. Bielicką funkcjonuje tymczasowe rondo,
- linia numer 61 od przystanku Rondo Kujawskie P+R kierowana jest ulicami Solskiego, Bielicką, Leszczyńskiego, Żuławy, a od przystanku Stroma/Kossaka wraca na stałą trasę,
- przystanek Solskiego/Ugory w kierunku Błonia funkcjonuje na jezdni południowej,
- ruch pieszy odbywa się po chodnikach lub tymczasowych ciągach pieszo/rowerowych.

W ramach zadania zaplanowano też przebudowę ulic, budowę pętli autobusowo-tramwajowej, dróg rowerowych, chodników, a także parków kieszeniowych. Nowością będzie m.in. zielone torowisko. Przestrzeń pomiędzy szynami zajmie bowiem odporny na trudne warunki rozchodnik. Przewidziano też zastosowanie tzw. „zielonych wiat przystankowych" dostosowanych wizualnie oraz funkcjonalnie do infrastruktury w mieście. Przestrzeń pomiędzy torowiskiem i jezdnią zamiast standardowych trawników wypełnią kwietne łąki.

Inwestycja warta 107,22 mln zł realizowana jest przy wykorzystaniu uzyskanego przez miasto dofinansowania z Funduszy Europejskich na Infrastrukturę, Klimat i Środowisko w wysokości ponad 63,5 mln zł. Wykonawcą robót jest konsorcjum firm Mirbud oraz Kobylarnia. Według planu prace powinny skończyć się w drugiej połowie 2028 roku.

Inwestycja w liczbach:

- wartość kontraktu: 107,2 mln zł,
- dofinansowanie europejskie FENIKS: 63,58 mln zł,
- gwarancja na roboty budowlane: 8 lat,
- gwarancja na roboty dotyczące zieleni: 5 lat,
- długość pojedynczego toru: 3,64 km,
- liczba drzew do zasadzenia: 208,
- liczba krzewów: ponad 4 tysiące
- nowe łąki kwietne: 3210 m2

©℗

FOT. TOMASZ CZACHOROWSKI

Od jutra na ul. Solskiego zostaną wprowadzone następne zmiany

KONTROWERSJE

Oszpecili Górę Szybowników

Maciej Czerniak

Napis „Fordon" na Górze Szybowników został pomalowany na niebiesko i czarno. Stało się to w ostatnich dniach i wzbudziło oburzenie najpierw mieszkańców Fordonu, potem całej Bydgoszczy.

Po tym, jak pomalowano napis na Górze Szybowników w Fordonie, na internetowych forach zaroiło się od komentarzy.

FOT. DARIUSZ BLOCH

Litery w napisie zostały pomalowane na niebiesko i czarno

Od pseudokibiców do jaskiniowców

„Nie wszyscy kibice to wandale ale wszyscy wandale to przeważnie kibice!" - napisał ktoś, kto najwyraźniej przypuszcza, że aktu wandalizmu mogli dopuścić się sympatycy jednego z bydgoskich klubów sportowych.

Z kolei inny forumowicz z grupy na Facebooku był nie mniej wylewny w swojej opinii, pisząc tak:

„Ż...ć się chce od tych napisów na każdej ścianie (...), kibole, te m...y tęskniące za rozumem w czapeczkach i barwach klubowych, tylko dewastują wszystko (...)". Część komentarza nie nadaje się jednak do cytowania.

Kolejny internetowy wpis ma charakter historyczno-ironiczny: „Chcieli dorównać artystom z Lascuax, ale niestety brak podjazdu do jaskiniowców". Ktoś dodał: „Jeszcze nie widziałem takiego czegoś w Fordonie. To, że tam na bloku napisane sprayem, OK, zawsze to było i będzie.. tego nie unikniesz. Ale ktoś, kto wpadł na taki pomysł..."

Policja podjęła dochodzenie

Sprawa została już zgłoszona policji. - Przyjęliśmy zawiadomienie dotyczące zniszczenia mienia na Górze Szybowników - mówi mł. asp. Jakub Skrzypek z zespołu komunikacji społecznej Komendy Miejskiej Policji w Bydgoszczy. - Prowadzone jest postępowanie w kierunku artykułu 63a kodeksu wykroczeń - dodaje.

W paragrafie 1. wymienionego przepisu czytamy: „Kto umieszcza w miejscu publicznym ogłoszenie, plakat, afisz, apel, ulotkę, napis lub rysunek bez zgody zarządzającego tym miejscem, podlega karze ograniczenia wolności albo grzywny".

Góra ważna historycznie. Tu szkolili się piloci

Miejsce, na którym dopuszczono się aktu wandalizmu, jest historycznie ważne dla Fordonu i całej Bydgoszczy. Związane jest z działalnością szkoły szybowcowej, działającej w Fordonie w latach 1933-1963. Góra do tej działalności nadawała się idealnie, z uwagi na różnicę pomiędzy szczytem wzniesienia a podnóżem, wynoszącą 54 metry. Na szczycie znajdowało się lądowisko, zlokalizowane też były hangary na szybowce. Przez 30 lat działania szkołą szybowcowa w Fordonie wykształciła niemal 6 tysięcy pilotów szybowcowych.

Napis, mewy i plac zabaw

Napis „Fordon" i kamienne symbole trzech mew, umieszczone na Górze Szybowników, pochodzą z lat międzywojennych. Emblematy zostały odnowione, a teren wokół nich uporządkowany dopiero w drugiej dekadzie XXI wieku. U podnóża góry, w ramach Bydgoskiego Budżetu Obywatelskiego zbudowano integracyjny plac zabaw. Dzisiaj to jedno z ulubionych miejsc rekreacji odwiedzanych przez mieszkańców Fordonu.©℗

INWESTYCJE

Ścieżka połączy Bydgoszcz z gminą Sicienko

opr. Marcin Kozłowski

W ciągu 5 miesięcy na Osowej Górze powstanie kolejna trasa dla rowerzystów. Droga połączy istniejące odcinki.

Dziś rozpocznie się budowa kilometrowej drogi rowerowej wzdłuż ul. Kolbego - pomiędzy ul. Waleniową i granicą Bydgoszczy. Nowa trasa połączy istniejące odcinki prowadzące od centrum oraz wzdłuż drogi powiatowej na terenie gminy Sicienko. Wytyczony zostanie też przejazd rowerowy przez ul. Kormoranów, a to oznacza zmianę sygnalizacji świetlnej na skrzyżowaniu z Kolbego. Przebudowane zostaną chodniki z dojściami do przystanków komunikacji publicznej. Podczas robót mogą występować miejscowe zawężenia jezdni i pojawiać się utrudnienia w ruchu pieszych.

Inwestycja ma potrwać 5 pięciu miesięcy, a jej wykonawcą została grudziądzka firma Prasbet.

Koszt budowy to 4,6 mln zł, z czego 1,2 mln zł pochodzi z dofinansowania unijnego.©℗

FOT. ARCHIWUM

W Bydgoszczy jest prawie 150 kilometrów tras dla rowerzystów

eprasa.pl c17cd08bb6

LUDZIE

Zmiany w bydgoskiej Belmie. Prezes odwołany. Roszady kadrowe w PGZ

Maciej Czerniak

Odwołanie Jarosława Zakrzewskiego z funkcji prezesa Belmay to jedna ze zmian personalnych w Polskiej Grupie Zbrojeniowej. Trzy dni wcześniej Rada Nadzorcza działającego na Podkarpaciu Dezametu odwołała Dariusza Szlęzaka.

Jarosław Zakrzewski został odwołany przez radę nadzorczą, która podjęła uchwałę w sprawie zmiany w składzie Zarządu Spółki. Jednocześnie Rada Nadzorcza powierzyła pełnienie obowiązków prezesa Damianowi Skałeckiemu. Będzie sprawował tę funkcję do czasu wyłonienia nowego szefa firmy. Zakrzewski był związany z Belmą od 2021 r. W zarządzie spółki zasiadał do 2024, jako prezes od 2025 r.

Belma to jeden z kluczowych zakładów w branży zbrojeniowej w Polsce. W ostatnich miesiącach głośno było o nowych umowach i dofinansowaniu, jakie trafiło do spółki. To, m.in. 311 mln zł w ramach umowy między PGZ (w skład której wchodzą zakłady bydgoskiej Belmy) a Ministerstwem Aktywów Państwowych. Pieniądze pochodzą z Funduszu Inwestycji Kapitałowych i trafią na zwiększenie produkcji min. - To projekt ważny nie tylko dla zakładów Belma, ale jest też kluczowy dla budowy bezpieczeństwa polskich granic - zaznaczał Ja- Zakrzewski podczas konferencji w marcu tego roku. Skąd decyzja o odwołaniu Zakrzewskiego? Adam Leszkiewicz, prezes PGZ pytany o to przez Radio PiK, odpowiada: - Zmiany są czymś naturalnym, szukamy rozwiązań, które wzmocnią efektywność zarządzania, dadzą świeży oddech, jeśli chodzi o realizację inwestycji.

Trzy dni przed odwołaniem Zakrzewskiego ze stanowiskiem prezesa pożegnał się Dariusz Szlęzak, który kierował Zakładami Metalowymi Dezamet na Podkarpaciu. To również spółka grupy PGZ. W kontekście bydgoskim było o niej głośno podczas dyskusji o możliwej inwestycji w Kujawsko-Pomorskiem. To właśnie ta firma miała - według nieoficjalnych doniesień - zbudować fabrykę pod Bydgoszczą. ©℗

CO Z KĄPIELISKIEM W PARKU CENTRALNYM?

Radni chcą zmiany, miasto się broni

Maciej Czerniak

Plany budowy kąpieliska w Parku Centralnym w Bydgoszczy budzą wiele emocji. Na sesji Rady Miasta Bydgoszczy powróciła gorąca dyskusja.

FOT. WIZUALIZACJA UMB

Kąpielisko miejskie wraz z infrastrukturą towarzyszącą, za 23,84 miliona złotych zrealizuje przedsiębiorstwo Ebud – Przemysłówka

Temat powrócił podczas ostatniej sesji Rady Miasta Bydgoszczy 30 września. Radny Michał Krzemkowski stwierdził, że wskazane byłoby wycofanie się z tej inwestycji w związku z nasilającymi się protestami. Zamiast budowy jednego dużego kąpieliska w Parku Centralnym zaproponował inne rozwiązanie.

- Tego typu rekreacyjne kąpieliska można zrealizować w mniejszym zakresie na terenie kilku bydgoskich osiedli, zamiast tej inwestycji, która budzi duże zastrzeżenia i kontrowersje - mówił. Podobnego zdania był radny Bogdan Dzakanowski: - Piękne miejsce na lokalizację jest tam, gdzie już kiedyś były kąpieliska, czyli Piaski, Jachcice. Na otwartej wodzie, gdzie już dzisiaj można przystąpić do działania i w przyszłym roku Bydgoszczanie mogliby się tam kąpać.

W odpowiedzi na to zastępca prezydenta Bydgoszczy Łukasz Krupa podał przykłady wcześniejszych inwestycji: - Wszystkie inwestycje wiążą się z ingerencją w przyrodę. Robiliśmy bulwary w Starym Fordonie na naturalnym nabrzeżu Wisły. Dzisiaj służą one mieszkańcom, są miejscem rekreacji, dały nowe życie Wiśle, przywróciły rzekę mieszkańcom i miastu. Akademia Muzyczna była budowana w naturalnych, dzikich miejscach.

Wiceprezydent zapewnił też, że na wszystkie inwestycje miasto musi mieć pełną dokumentację: pozwolenia, uzgodnienia, odstępstwa. A wszystko to poprzedzone jest audytami przyrodniczymi. - Gdy nie było kompletu dokumentów albo są okresy lęgowe, to nie rozpoczęliśmy robót. W tej chwili, po przeprowadzonych inwentaryzacjach, trzeba uzupełnić dokumentację z Regionalnej Dyrekcji Ochrony Środowiska i Generalnej Dyrekcji Ochrony Środowiska - wyjaśniał Łukasz Krupa. Dodał, że miasto samo nie wystawia sobie tych dokumentów, tylko robią to uprawnione do tego organy administracji krajowej. Potwierdził też, że na ten moment nie jest rozważana rezygnacja z budowy kąpieliska w Parku Centralnym.

Według Łukasza Krupy, poza głosami przeciwników kąpieliska w tym miejscu, jest też duża grupa osób, które popierają jego budowę.

- Słyszymy: „Zróbcie to. To jest świetny pomysł". Zaprezentowaliśmy wizualizację na podstawie zdjęcia z drona. Wizualizacja została wlana w obraz istniejącego drzewostanu, z uwzględnieniem wycinek i nasadzeń zastępczych. To pokazało, że nie będzie tam żadnej pustyni, betonozy. Kwestie środowiskowe są uzgadniane i jeśli tylko będzie można zrealizować tę inwestycję, to zrobimy to - zakończył Łukasz Krupa. ©℗

REKLAMA 0011590480

OGŁOSZENIE BURMISTRZA CZERSKA

o rozpoczęciu konsultacji społecznych do projektu miejscowego planu zagospodarowania przestrzennego terenu w rejonie ulicy Kościuszki w Czersku wraz z prognozą oddziaływania na środowisko

Na podstawie art. 17 pkt 11 ustawy z dnia 27 marca 2003 r. o planowaniu i zagospodarowaniu przestrzennym (t.j. – Dz. U. z 2026 r., poz. 538 ze zm.), w związku z art. 39 oraz 54 ust. 2 i 3 ustawy z dnia 3 października 2008 r. o udostępnianiu informacji o środowisku i jego ochronie, udziale społeczeństwa w ochronie środowiska oraz o ocenach oddziaływania na środowisko (t.j. – Dz. U. z 2026 r., poz. 670 ze zm.) oraz uchwały nr XVII/244/25 Rady Miejskiej w Czersku z dnia 30 października 2025 r. w sprawie przystąpienia do sporządzenia miejscowego planu zagospodarowania przestrzennego terenu w rejonie ulicy Kościuszki w Czersku, **zawiadamiam o rozpoczęciu konsultacji społecznych do projektu miejscowego planu zagospodarowania przestrzennego terenu w rejonie ulicy Kościuszki w Czersku wraz z prognozą oddziaływania na środowisko.**

Konsultacje społeczne potrwają od 6.10.2026 r. do 4.11.2026 r.

W ramach prowadzonych konsultacji społecznych istnieje możliwość zapoznania się z ww. dokumentami w siedzibie Urzędu Miejskiego w Czersku, ul. Kościuszki 27, 89-650 Czersk, pok. nr 22, w godzinach pracy urzędu, tj. poniedziałek, środa, czwartek: 7:00-15:00, wtorek: 7:00-16:00, piątek: 7:00-14:00. Projekt miejscowego planu zagospodarowania przestrzennego oraz prognoza oddziaływania na środowisko dostępne będą również w wersji elektronicznej w Rejestrze Urbanistycznym rejestr-urbanistyczny.gov.pl/published/mpzp, na BIP-ie Gminy Czersk www.bip.czersk.pl oraz na stronie internetowej www.voxly.pl/czersk.

Zgodnie z art. 8 g ww. ustawy o planowaniu i zagospodarowaniu przestrzennym, **uwagi** do projektu dokumentu składać można na piśmie utrwalonym w postaci papierowej na adres Urzędu Miejskiego w Czersku, ul. Kościuszki 27, 89-650 Czersk lub elektronicznej, w tym za pomocą środków komunikacji elektronicznej, w szczególności poczty elektronicznej na adres e-mail: urzad_miejski@czersk.pl. Formularz do składania uwag dostępny będzie na BIP-ie Gminy Czersk w zakładce „Planowanie przestrzenne" www.bip.czersk.pl oraz w siedzibie Urzędu Miejskiego w Czersku w pok. nr 22. Istnieje również możliwość składania uwag poprzez formularz zgłoszeniowy za pośrednictwem strony internetowej www.voxly.pl/czersk.

Uwagi należy składać do Burmistrza Czerska, z podaniem imienia i nazwiska albo nazwy oraz adresu zamieszkania albo siedziby, oraz adresu poczty elektronicznej, o ile składający uwagę taki posiada, a także z oznaczeniem nieruchomości, której uwaga dotyczy, ze wskazaniem, czy jest właścicielem lub użytkownikiem wieczystym nieruchomości objętej uwagą, w nieprzekraczalnym terminie do dnia **4.11.2026 r.** Na formularzu można podać dodatkowe dane do kontaktu, takie jak adres do korespondencji lub numer telefonu.

W ramach konsultacji społecznych do ww. projektu miejscowego planu przeprowadzona zostanie również **geoankieta** odnośnie rozwiązań przyjętych w dokumentach. Formularz geoankiety dostępny będzie na stronie internetowej www.voxly.pl/czersk **od 6.10.2026 r. do 4.11.2026 r.**

Spotkanie otwarte, poprzedzone prezentacją projektu miejscowego planu zagospodarowania przestrzennego odbędzie się w Sali Konferencyjnej Urzędu Miejskiego w Czersku, ul. Kościuszki 27A, w dniu 22.10.2026 r. o godz. 15:15.

Transmisja ze spotkania otwartego z możliwością bezpośredniego zadawania pytań w jego trakcie odbędzie się w formie telekonferencji za pośrednictwem platformy www.voxly.pl/czersk. Na spotkaniu można stawić się osobiście lub skorzystać z możliwości udziału za pośrednictwem Internetu.

Jednocześnie informuję, że zgodnie z art. 21 ustawy z dnia 3 października 2008 r. o udostępnianiu informacji o środowisku i jego ochronie, udziale społeczeństwa w ochronie środowiska oraz o ocenach oddziaływania na środowisko (t.j. – Dz. U. z 2026 r., poz. 670 ze zm.) zwanej dalej „ustawą" – w publicznie dostępnym wykazie danych o dokumentach zawierających informacje o środowisku i jego ochronie, zamieszczono informacje o ww. projekcie miejscowego planu zagospodarowania przestrzennego, a także o prognozie oddziaływania na środowisko ww. planu miejscowego.

Zgodnie z art. 46 pkt 1 oraz art. 54 ust. 2 ustawy, ww. projekt miejscowego planu zagospodarowania przestrzennego podlega strategicznej ocenie oddziaływania na środowisko, w tym z zapewnieniem możliwości udziału społeczeństwa w trakcie konsultacji społecznych. **Wnioski i uwagi w postępowaniu w sprawie strategicznej oceny oddziaływania na środowisko** – stosownie do przepisu art. 54 ust. 3 ustawy – należy wnosić na zasadach określonych w przywoływanej na wstępie ustawy o planowaniu i zagospodarowaniu przestrzennym, **w nieprzekraczalnym terminie do dnia 4.11.2026 r.** do Urzędu Miejskiego w Czersku, ul. Kościuszki 27, 89-650 Czersk.

Organem właściwym do rozpatrzenia uwag i wniosków jest Burmistrz Czerska. Uwagi złożone po upływie wyżej podanego terminu pozostaną bez rozpatrzenia. Rozpatrzenie uwag zostanie opublikowane w Biuletynie Informacji Publicznej Gminy Czersk.

Burmistrz Czerska
Daniel Szpręga

AUTOREKLAMA

strona zdrowia
Czytaj dla zdrowia
stronazdrowia.pl

REKLAMA 0011591290

BURMISTRZ CZERSKA
Informuje,
że na tablicy ogłoszeń Urzędu Miejskiego w Czersku, na stronie internetowej BIP został wywieszony wykaz nieruchomości, stanowiących własność Gminy Czersk, przeznaczonych do sprzedaży, dzierżawy, użyczenia, najmu i zamiany.

eprasa.pl c17cd08bb6

KADRY

Nowy szef onkologii dziecięcej w szpitalu Jurasza

Małgorzata Pieczyńska

Dr hab. n med. Krzysztof Czyżewski, prof. UMK, został nowym kierownikiem Kliniki Pediatrii, Hematologii, Onkologii, Immunologii i Transplantologii w Szpitalu Uniwersyteckim nr 1 im. Jurasza w Bydgoszczy.

FOT. SZPITAL JURASZA

Dr hab. n med. Krzysztof Czyżewski, prof. UMK

Na stanowisko to powołał go z dniem 1 października 2026 r. Jacek Kryś, dyrektor szpitala. Dotychczasowy kierownik kliniki prof. dr hab. n. med. Jan Styczyński, który pełnił tę funkcję od 30 września 2022 r., pozostaje w klinice i szpitalu Jurasza.

- Prof. Jan Styczyński będzie kontynuował pracę kliniczną, służąc swoją wiedzą i doświadczeniem pacjentom oraz wspierając zespół kliniki - mówi Marta Laska, rzeczniczka szpitala Jurasza. - Jednocześnie nowy etap zawodowy pozwoli mu w większym stopniu skoncentrować się na działalności naukowej i rozwijaniu międzynarodowej współpracy badawczej. Cieszymy się, że Pan Profesor pozostaje częścią naszej społeczności i nadal będzie dzielił się z nami swoją wiedzą, doświadczeniem oraz autorytetem.

Tymczasem nowy kierownik Kliniki Pediatrii, Hematologii, Onkologii, Immunologii i Transplantologii już przejął obowiązki po swoim poprzedniku.

Dr hab. n med. Krzysztof Czyżewski, prof. UMK, jest lekarzem, specjalistą pediatrii, onkologii i hematologii dziecięcej oraz transplantologii klinicznej. Studia medyczne ukończył na Wydziale Lekarskim Collegium Medicum UMK, w 2006 roku jako Najlepszy Absolwent Uniwersytetu Mikołaja Kopernika. Stopień doktora nauk medycznych uzyskał w 2010 roku, a doktora habilitowanego nauk medycznych i nauk o zdrowiu w 2021 roku.

Od 2006 roku zawodowo związany jest ze szpitalem Jurasza. Jego główne zainteresowania kliniczne i naukowe obejmują transplantację krwiotwórczych komórek macierzystych u dzieci, profilaktykę i leczenie choroby przeszczep przeciwko gospodarzowi (GVHD) oraz innych powikłań potransplantacyjnych, błędy odporności, wrodzone zespoły niewydolności szpiku, zakażenia i rekonstytucję immunologiczną po transplantacji.

Szczególne miejsce w jego działalności zajmują nowoczesne terapie komórkowe i immunoterapia, w tym CAR-T oraz fotofereza pozaustrojowa, a także rozwój spersonalizowanych strategii terapeutycznych w hematologii, onkologii i transplantologii dziecięcej. Prof. Krzysztof Czyżewski prowadzi szeroką działalność naukową i współpracę wieloośrodkową w Polsce i za granicą, obejmującą liczne ośrodki transplantacji, hematologii i onkologii dziecięcej w Europie Środkowej i Wschodniej.

Jest konsultantem wojewódzkim w dziedzinie onkologii i hematologii dziecięcej dla województwa kujawsko-pomorskiego, członkiem Państwowej Komisji Egzaminacyjnej, Komisji Bioetycznej Collegium Medicum UMK oraz członkiem Zespołu ds. Doskonalenia Kształcenia w Szkole Doktorskiej Nauk Medycznych i Nauk o Zdrowiu UMK. Należy też do Polskiego Towarzystwa Pediatrycznego, Polskiego Towarzystwa Onkologii i Hematologii Dziecięcej, European Society for Blood and Marrow Transplantation, European Society for Paediatric Oncology oraz Fanconi Anemia Europe. W strukturach krajowych towarzystw naukowych pełni również funkcje w komisjach rewizyjnych.

Za działalność naukową i kliniczną był wielokrotnie nagradzany, m.in., nagrodami Rektora Uniwersytetu Mikołaja Kopernika, wyróżnieniami European Society for Blood and Marrow Transplantation oraz nagrodami za najlepsze prace naukowe prezentowane podczas zjazdów Polskiego Towarzystwa Onkologii i Hematologii Dziecięcej. Jest również laureatem wyróżnień za aktywność recenzencką i publikacyjną.

Jako aktywny klinicysta łączy bezpośrednią opiekę nad pacjentem z wdrażaniem innowacyjnych terapii, badaniami naukowymi i dydaktyką, przekładając najnowsze osiągnięcia medycyny na codzienną praktykę kliniczną.©℗

REKLAMA

0011584791

INFORMATOR

HOTELE

Bydgoszcz

Tanie noclegi dla firm, 601-919-805

LEKARSKIE

Włocławek

Badania okresowe pracowników, kierowców, posiadających broń - lek. Wojciech Cader, Plac Wolności 17, pn. 10.15-13.00, wt. 8.00-11.00, śr. 14.00-19.00, czw. 8.00-11.00, pt.14.00-19.00, tel. 603-767-838, 54/231-43-54. Współpraca z LUXMED i MEDICOVER.

Radziejów

Internista Mieczysław Wolański, przyjmuje codzienne od 9.00, Radziejów, ul. Łokietka 3, ekg, holter usg, laboratorium. Tel. 607 402 122, 54/285 22 40

USŁUGI

Bydgoszcz

Śmieci - wywóz, kontenery, gruz „Corimp" 52/320-81-85.

Grudziądz:

STACJA demontażu pojazdów przyjmuje samochody do złomowania, Grudziądz, tel. 56/465-48-88

USŁUGI POGRZEBOWE

Bydgoszcz

Dylewscy Zakład Usług Pogrzebowych, Plac Piastowski 9, Bydgoszcz. Tel. Całodobowe 52/322-29-16, 602-26-34-72, www.dylewscy.pl Biuro Fordon ul.Piwnika Ponurego 1D, 52/342-95-16. Obsługujemy cmentarze w Bydgoszczy i okolicy, kompleksowe usługi krajowe i zagraniczne, usługi kremacyjne w Bydgoszczy - duży wybór trumien i urn. Kredytowanie pogrzebów ZUS, KRUS, wojsko, policja

Chojnice

Zakład Pogrzebowy Tadeusz Porożyński, Gdańska 3. Przechowywanie, przewóz zwłok Chojnice bezpłatnie całodobowo. 52/397-20-47, 604-755-900.

Toruń

Sotor Usługi Pogrzebowe i Cmentarne, Toruń, tel. 56/655 33 50 całą dobę. Centrum Kamieniarskie tel. 512 601 120 www.sotor.pl

Inowrocław

Credo -Najtańszy całodobowy Zakład Pogrzebowy -św. Ducha 33, 88-100 Inowrocław. 52/357-74-16, 509-946-759, trumny już od 349 zł, do każdej usługi baldachim i winda nagrobna gratis, dostosowujemy się do możliwości finansowych każdego Klienta, wypłacamy zasiłki z ZUS i KRUS przed pogrzebem http://www.pogrzeb.net

Najtańszy Całodobowy Zakład Pogrzebowy „IN LUCTU" Małgorzata Matuszak. Zarządca Domu Przedpogrzebowego w Kruszwicy, najtańsza chłodnia (własna), producent trumien (również z witryną) - trumny już od 300 zł, winda i baldachim gratis. Kruszwica, ul. Kolegiacka 12F, Inowrocław, ul. Św. Ducha 53, tel. 52/357-16-04, 357-53-41.

Waldemar Wójcik Zakład Pogrzebowy MEMORIA, ul. Marulewska 40, Inowrocław. Dyżur całodobowy - tel. 602-189-676, 52/355-66-77. Załatwiamy wszystkie formalności w imieniu rodziny. Wypłacamy zasiłek pogrzebowy przed pogrzebem. Posiadamy profesjonalny baldachim pogrzebowy oraz windę nagrobną. Świadczymy usługi na najwyższym poziomie. www.memoria.net.pl

Barcin

Całodobowy Zakład Pogrzebowy Sławomir Makowski, Barcin, ul. Żnińska 25 (naprzeciwko cmentarza) Tel. 52/383-64-09, 601-681-917.

Pakość

„Konkordia" kompleksowe usługi pogrzebowe, Pakość, Inowrocławska 10, 52/35-18-766, 500-697-316, całą dobę. Wypłacamy zasiłki pogrzebowe KRUS i ZUS.

Gniewkowo

Najtańszy całodobowy Zakład Pogrzebowy M. Matuszak, Zarządca Domu Przedpogrzebowego Kruszwica własna chłodnia, producent trumien winda i baldachim gratis. Gniewkowo , ul. Króla Jana III Sobieskiego 22, tel. 511 405 902, 52/357 16 04.

Sotor - Usługi Pogrzebowe i Cmentarne Gniewkowo 56/655 33 50 całą dobę Centrum Kamieniarskie tel. 512 601 120 www.sotor.pl

Janikowo

NAJTAŃSZY CAŁODOBOWY ZAKŁAD POGRZEBOWY ROBERT KURCZEWSKI

JANIKOWO, ul. Główna 18G TEL. 507 364 717

Kruszwica

Najtańszy całodobowy Zakład Pogrzebowy „In Luctu" Małgorzata Matuszak, zarządca Domu Przedpogrzebowego w Kruszwicy, najtańsza chłodnia (własna), producent trumien (również z witryną) - trumny już od 300 zł, winda i baldachim gratis. Kruszwica, ul. Kolegiacka 12f, Inowrocław, ul. Św. Ducha 53, tel. 52/357-16-04, 357-53-41.

Całodobowy Zakład Pogrzebowy Żurawski ul. Kolegiacka 12E Kruszwica, tel. 666-999-917

Złotniki Kujawskie

Zakład Pogrzebowy - całodobowy Andrzej Pabjańczyk, Złotniki Kujawskie ul. Podgórna 13, tel. 52/351-71-03, 504-270-409, 604-542-322

Żnin

Całodobowe, kompleksowe usługi pogrzebowe „Chmielewscy", ul. Górska 10, 52/302-14-67, 502-314-898. Wypłacamy zasiłki ZUS i KRUS przed pogrzebem.

Całodobowo-Usługi Pogrzebowe Firma Pietras, Żnin, Pl. Wolności 15/4. Wypłacamy zasiłki ZUS i KRUS przed pogrzebem. 52/30-22-031, 509-917-648

Włocławek

TARTAR spopielarnia i dom pogrzebowy, Włocławek ul. Bojańczyka 3/5, ul. Cmentarna 12, 54/231-44-55, 54/413-15-93.

Kowal

Całodobowa obsługa pogrzebów, Producent trumien. Lewandowski, 87-820 Kowal ul. Kościuszki 56. Tel. 603-998-321

WETERYNARYJNE

Toruń

„Salus" Przychodnia Weterynaryjna, Lelewela 33 /teren Arpolu/8-22, 56/652-81-67. Interna, chirurgia, profilaktyka. RTG, USG. Całodobowy dyżur 504-052-789.

ZDROWIE I URODA

Toruń

Optyk Trejnowscy. Bezpłatne badanie wzroku. Okulary progresywne.

Zniżki: na NFZ. Karta dużej rodziny, karta seniora i osoby niepełnosprawne.

ul. Kościuszki 41/47 pawilon Herbowa (obok Biedronki) tel. 56/623-23 26 www.optyk-trejnowski.pl

eprasa.pl c17cd08bb6

KOSZYKÓWKA

Kapitalny powrót Astorii do elity. Pękła „setka”

Rozpoczął się nowy sezon w PGE Basket Lidze. Twarde Pierniki podejmowały Kinga Szczecin, a Astoria Bydgoszcz zmierzyła się z Zastalem Zielona Góra. Dzisiaj gra Anwil Włocławek, którego rywalem będzie Górnik Wałbrzych

Dariusz Knopik, Joachim Przybył

ENEA ŁACIATE ASTORIA BYDGOSZCZ - ZASTAL ZIELONA GÓRA 105:95 (29:21, 30:22, 27:35, 19:17)

Astoria: Taylor 28 (3), Thomas 12 (2), Ogundiran 12 (1), Andersson 9 (1), Kłaczek 9 (1) - Kimbrough 16 (4), Brembly 11 (1), Nowakowski 5 (1), Kamiński 3 (1), Wińkowski 0

Zastal: Mazurczak 21 (1), Beech 20 (5), Garrison 7, White 6, Sulima 0 - Denis 15 (4), Brkić 9 (1), Wójcik 9 (1), Matczak 8 (1), Galewski 0

FOT. PIOTR LAMPKOWSKI

Viktor Gaddefors był jednym z najlepszych graczy

FOT. DARIUSZ BLOCH

Jayden Taylor (nr 9) rozegrał świetny mecz

Na ten mecz kibice basketu w Bydgoszczy czekali od momentu wywalczenia awansu do elity, a więc blisko cztery miesiące.

Przed spotkaniem minutą ciszy uhonorowano zmarłych Tadeusza Nadolskiego, naszego byłego kolegę redakcyjnego i Waldemara Szałkowskiego. Obaj przez lata związani byli z Astorią.

Astoria prowadziła już różnicą 21 punktów na początku trzeciej kwarty. Do tego momentu bydgoski zespół prezentował się bardzo dobrze. Jednak Zastal to doświadczona ekipa, która sukcesywnie odrabiała straty. Wszystko rozstrzygało się w ostatniej kwarcie.

193 sekundy przed końcem był remis 93:93. Kibice oglądali emocjonującą końcówkę na stojąco. Sprawy w swoje ręce wziął Jayden Taylor, który w nieco ponad minutę rzucił 10 punktów i wyprowadził Astę na prowadzenie 102:95. Tej zaliczki miejscowi już nie roztrwonili.

- Powrót do polskiej ligi wypadł tak jak sobie wymarzyłem - powiedział Kacper Kłaczek, który wrócił PLK po ośmiu latach przerwy na grę w USA. - Nie powiem, że nie było tremy, ale jak zaczął się mecz to wszystko puściło. Zagraliśmy dobry mecz, a najważniejsze, że zwycięski. Nie ukrywam, że mam coś do udowodnienia i będę chciał się pokazać z jak najlepszej strony w każdym meczu - dodał.

W następnej kolejce Astoria zagra znowu u siebie. Tym razem z GTK Gliwice.

ARRIVA LOTTO TORUŃ - KING SZCZECIN 85:104 (24:23, 23:28, 22:27, 16:26)

Arriva Lotto: Sakota 27 (3), Gaddefors 17, 6 zb., Kulig 7, Cousins 6, Vander Plas 3 (1) - Kilps 17 (4), Cowels 5 (1), Kenig 2, Lipiński 1, Sowiński 0, Szumański 0.

King: Żołnierewicz 19 (1), Gielo 19 (5), Reynolds 13 (1), Chassang 12 (2), Sehnal 0, 12 as. - Porter 21 (4), Witliński 16, Kostrzewski 4, Majcherek 0, Woźniak 0.

Już w 3. minucie trener Kinga Szczecin Maciej Majcherek prosił o czas, bo gospodarze rozpoczęli z pasją i skutecznością (10:2). Gościom potem wiodło się lepiej, także dzięki świetnej partii rezerwowego Zahira Portera (15 pkt do przerwy). King aż 21 punktów w 1. połowie zdobył z szybkiego ataku.

Drugą połowę trafieniami dystansowymi rozpoczęli Alexandre Chassang i Tomasz Gielo, a przewaga gości wynosiła już 10 punktów. Szczecinianie aż pięć razy trafili z dystansu w 3. kwarcie. Pod koniec tej części udało się zejść na -2, ale w 31. minucie King znowu prowadził 83:69. Rywale mieli 13/30 za 3, torunianie po przerwie jedynie 3/13. Dodajmy, że Twarde Pierniki zanotowały zaledwie 13 asyst, a ich rywale aż 30.

- Zaczęliśmy bardzo dobrze, także pierwszą połowę mieliśmy całkiem niezłą - przyznał Srdjan Subotić, trener Arrivy Lotto. - Potem przegrywaliśmy wiele pojedynków jeden na jeden, ilość punktów straconych z szybkiego ataku nie może być akceptowalna. Musimy zmienić swoją mentalność w kolejnych meczach, więcej biegać, być bardziej agresywnym. Pojawiło się kilka problemów, których nie było w trakcie gier przed sezonem - podsumował szkoleniowiec.

W następnej kolejce Twarde Pierniki zagrają na wyjeździe z MKS Dąbrowa Górnicza.

Dziś o godz. 19 sezon ligowy zainnaguruje Anwil. Włocławianie podejmą Górnika Wałbrzych. Spotkanie do obejrzenia na You Tube PLK.

Pozostałe wyniki: Czarni Słupsk - Legia Warszawa 76:79, Trefl Sopot - Dziki Warszawa 63:102, Start Lublin - Stal Ostrów Wielkopolski 79:84, GTK Gliwice - MKS Dąbrowa Górnicza 78:89, Arka Gdynia - Śląsk Wrocław zakończył się po zmaknięciu wydania. ©℗

KOSZYKÓWKA

Tercet zagranicznych zawodniczek prowadzi Katarzynki. Pogrom Artego

Dariusz Knopik, Joachim Przybył

Rozegrano 2. kolejkę w PGE Basket Lidze Kobiet

ENERGA TORUŃ - ZAGŁĘBIE SOSNOWIEC 76:61 (19:17, 27:8, 12:13, 18:23)

Energa: Scott 29 (3), Pinzan 19 (3), Animam 15, 20 zb., Grządziela 8, Jackowska 0 - Konstanty 3, Śmiałek 2, Bykowska 0, Olszewska 0, Makowska 0, Zakrzewska 0.

Zagłębie: Meresz 12, Kłobukowska 11 (1), Zięborska 5 (1), Rice 5 (1), Walker 2 - Vargas 12 (2), Adamczuk 7, Wojtysiak 3, Micek 2, Morawiec 2, Maj 0.

FOT. JPIOTR LAMPKOWSKI

Torunianki dość pewnie pokonały Zagłębie i mają już dwie wygrane

Tak jak w Bydgoszczy, Katarzynki do zwycięstwa poprowadził tercet świetnych zawodniczek zagranicznych. Jack Animam znowu rządziła pod tablicami i tym razem licznik jej zbiórek zatrzymał się na 20, Ta'Mia Scott w kluczowej drugiej kwarcie była nie do zatrzymania i zdobyła w tej części 15 punktów, a Elisa Pinzan trzy razy trafiła z dystansu po przerwie, czym wybiła z głowy sosnowiczankom myśli o skutecznej pogoni.

- Mamy chyba najkrótszą ławkę, jeden z najniższych budżetów, ale miło patrzeć jak dziewczyny biegają i walczą w defensywie. Martwię się jednak, że tych sił nam będzie brakować, gdy zaczną się dwa mecze w tygodniu - podsumował trener Elmedin Omanić.

Już w środę trudny wyjazd do Lublina na mecz z AZS UMCS. Czy będzie kolejny sukces?

ŚLĘZA WROCŁAW - ARTEGO BYDGOSZCZ 83:30 (18:13, 20:2, 20:5, 25:10)

Ślęza: Rutkowska 13, Gajda 11 (3), Alston 9 (2), Gaston 8, Mielnicka 8 - Kulińska 11 (1), Pac 9, Gultekin 7 (1), Jeziorna 6 (1), Strautmane 1, Jasik 0

Artego: K. Moore 8, Marczyńska 8, Ozola 3 (1), Michałek 1, M. Moore 0 - Witkowska 3, Pawlikowska 2, Cowells 2, Zielińska-Obarek 2, Maławy 1, Sobiech 0, Szymkiewicz 0

To był jeden z największych blamaży w historii kobiecej elity. Po niezłych derbach z Energą była nadzieja na powalczenie ze Ślęzą. Bydgoszczanki w stolicy Dolnego Śląska zaprezentowały się fatalnie. Jeszcze pierwsze 10 minut było całkiem niezłe i nic nie zwiastowało tego, co wydarzyło się później. W drugiej kwarcie zawodniczki Artego zdobyły dwa punkty, a w trzeciej - trzy! 30 punktów zdobytych przez 40 minut to wynik dyskwalifikujący.

To nie powinno się wydarzyć... w takich momentach musimy być razem - napisano w stronie bydgoskiego klubu.

W następnej kolejce już w środę Artego podejmie AZS Politechnikę Poznań.

Pozostałe wyniki: Polonia Warszawa - Widzew Łódź 80:69, MOSiR Bochnia - AZS UMCS Lublin 100:93, MKS Pruszków - Isands JTEC Wichoś Jelenia Góra i AZS Politechnika Poznań - Wisła Kraków, KSSSE Enea AJP Gorzów Wielkopolski pauza. ©℗

1.	Ślęza Wrocław	2	4	169-83
2.	Polonia Warszawa	2	4	177-145
3.	Energa Toruń	2	4	145-123
4.	MOSiR Bochnia	2	4	169-151
5.	AZS UMCS Lublin	2	3	207-160
6.	Widzew Łódź	2	3	145-151
7.	Zagłębie Sosnowiec	2	2	119-145
8.	Artego Bydgoszcz	2	2	92-152
9.	AJP Gorzów Wlkp.	1	1	71-76
10.	MKS Pruszków	1	1	76-97
11.	Wisła Kraków	1	1	53-86
12.	Jelenia Góra	1	1	60-114
13.	AZS Politechnika Poznań	-		-

eprasa.pl c17cd08bb6