ISSN 2080-2463

KURIER ZAWIERCIAŃSKI

Nr 23 07.06.24- 13.06.2024
cena 4,99zł (w tym 5% VAT)
3600 egz. +296 prenumerata cyfrowa

TYGODNIK POWIATOWY: ZAWIERCIE, ŁAZY, PORĘBA, KROCZYCE, WŁODOWICE, IRZĄDZE, PILICA, SZCZEKOCINY, ŻARNOWIEC, OGRODZIENIEC

GIGANT „URBAN MINING" RUSZA W ZAWIERCIU

W środę 19 czerwca w Zawierciu, od strony Myszkowa, zostanie otwarty zakład recyklingu baterii, akumulatorów i innej elektroniki z której można odzyskać cenne metale, w tym złoto, platynę ale przede wszystkim lit, bez którego nie powstanie żadna nowoczesna bateria, zwłaszcza do samochodów elektrycznych i hybrydowych.Zakład w Zawierciu przy ul. Podmiejskiej 128 należący do ELEMENTAL STRATEGIC METALS Sp. z o.o. to zdaniem firmy Elemental „najnowocześniejszy wEuropie zakładu produkcji strategicznych metali przemysłowych (lit, nikiel, kobalt, mangan) oraz szlachetnych (platyna, pallad, rod).

dok. na str. 2

Zakład jest ogromny, a polsko-amerykańska firma sama nazywa siebie światowym gigantem w dziedzinie „urban mining", czyli miejskiego górnictwa.

Same hale i budowle mają powierzchnię 2,3 hektara. Składają się na to hale recyklingu baterii, gdzie wszelkie baterie i akumulatory są po prostu mielone. Później następuje odzyskiwanie cennych surowców w procesach pirometalurgii i rafinacji. Zakład ma własną oczyszczalnię ścieków przemysłowych oraz sporą farmę fotowoltaiczną z magazynem energii.

W połowie maja Elemental informował o zakończeniu I etapu rekrutacji pracowników, którzy od tego czasu przechodzą szkolenia:

Elemental, lider w dziedzinie „urban mining", czyli „miejskiego górnictwa" zakończył pierwszy etap rekrutacji do swojej nowej fabryki w Zawierciu, której budowa częściowo sfinansowana została przy wykorzystaniu środków Programu Operacyjnego Inteligentny Rozwój. Zatrudnienie znalazło już 120 osób z Zawiercia i okolic.

RUSZA PROCES DYREKTORA SZKOŁY. NAMAWIAŁ DO ZBRODNI?

Przed Sądem Okręgowym w Sosnowcu 19 czerwca odbędzie się pierwsza rozprawa w procesie karnym 5 mężczyzn oskarżonych.

Dariusz M. z Rudnik, w gminie Włodowice jest głównym oskarżonym w procesie nakłanianie do zbrodni ciężkiego pobicia. W akcie oskarżenia prokuratura zarzuca mu, że w 2018 roku w Myszkowie zlecił pozostałym oskarżonym pobicie Andrzeja K. w taki sposób, aby ofiara uległa ciężkim obrażeniom, aby to było trwałe kalectwo. Tak, aby pan Andrzej był bo napaści niezdolny do życia. Zlecenie na pobicie zdaniem prokuratury było zemstą za to, że pan Andrzej związał się wtedy jeszcze żoną Dariusza M., choć byli już w trakcie rozwodu. Andrzej K. Para zamieszkała razem, pobrali się, urodziło im się dziecko. Wychowują też troje dzieci, które nowa partnerka pana Andrzeja miała z pierwszego małżeństwa. Mimo ciężkich zarzutów Dariusz M. był dyrektorem szkoły podstawowej w Zawierciu, nawet nie został zawieszony w obowiązkach. Dzisiaj dalej ma kontakt z dziećmi. W tej samej szkole jest kierownikiem świetlicy.

Pan Andrzej przeżył napaść, ale spalono mu samochód. Te sprawy ewidentnie się łączą, ale prokuratura nie zdołała połączyć spalenia samochodu Andrzeja K. z tym przestępstwem. Za spalenie samochodu zostali już skazani Marcin G. i Karol T. z Żarek. Obaj „nie pamiętają, nie wiedzą kto im zlecił podpalenie".

Dariusz M. w czasie gdy doszło do zarzucanego mu przestępstwa był dyrektorem szkoły w Zawierciu. Często brylował w obecności prezydenta Zawiercia Łukasza Konarskiego, lubił się pokazywać z politykami PiS. Ci mogli nie wiedzieć, z kim stają do zdjęcia, ale były prezydent Zawiercia nie mógł nie wiedzieć, że dyrektor uważany za „człowieka prezydenta" ma poważne zarzuty karne. Pytaliśmy prezydenta Zawiercia, dlaczego Dariusz M. mimo tak ciężkich zarzutów, kwalifikowanych jako zbrodnia, dalej zarządza szkołą, nawet już po tym jak prowadząca śledztwo Prokuratura Okręgowa w Nowym Sączu, powiadomiła pracodawcę, czyli Łukasza Konarskiego o przestawieniu zarzutów. Odpowiedź była wymijająca, że miasto „prosi o wyjaśnienia". Dariusz M. z końcem sierpnia 2023 przestał być dyrektorem szkoły. Już nie startował w kolejnym konkursie. Ale dalej pracuje w tej samej szkole, jako kierownik świetlicy.

Dwaj mieszkańcy Żarek Marcin G. i Karol T. na nie wiadomo czyje zlecenie (śledztwo tego nie ustaliło) 4 marca 2019 roku podpalili samochód zaparkowany na posesji pana Andrzeja. 14 grudnia 2022 Sąd Rejonowy w Będzinie uznał ich winnych podpalenia, i skazał ich na karę 3 miesięcy bezwzględnego więzienia, obowiązek zapłaty panu Andrzejowi 27 tys. zł za zniszczony samochód i po 3 tys. kosztów procesu. Ten wyrok nie był prawomocny. Marcin G. jeden z podpalaczy sam zapalił się rozlewając benzynę, uległ poparzeniom, i tak trafił do szpitala. To pomogło powiązanie go z podpaleniem, które nagrały kamery monitoringu.

W procesie o podpalenie samochodu również Sąd, wydając wyrok, podkreślił, że nie ustalono mocodawcy tego czynu, choć liczne poszlaki i dowody prowadziły do Dariusza M.

Uciekł przed oprawcami. Wg. Prokuratury to Dariusz M. zlecił pobicie

Andrzej K. tylko cudem uniknął ciężkiego pobicia, może kalectwa a nawet śmierci. Gdy przed własnym domem został napadnięty, zdołał się wyrwać, uciekł do sąsiednich bloków, a napastnicy zrezygnowali z dalszych prób pobicia. Sprawę dość szeroko opisywaliśmy w kilku artykułach od 2022 roku:

Nauczyciel… namawiał do zbrodni?

CHĘTNIE STANĘLI DO ZDJĘCIA Z PODEJRZANYM O ZBRODNIĘ 3 MIESIĄCE WIĘZIENIA

DLA PODPALACZA. JEST WYROK ZA PODPALENIE SAMOCHODU

WIADOMO KTO SPALIŁ SAMOCHÓD. ALE KTO TO ZLECIŁ?

Historię podpalenia samochodu pana Andrzeja i jego zabiegi, wręcz walkę, żeby sprawą zajęła się rzetelnie prokuratura pokazał Express Reporterów TVP1 już w maju 2020 roku. Reportaż miał tytuł „Mam na pana zlecenie".

Po 6 latach na ławie oskarżonych zasiądą Dariusz M. oraz pozostali, którzy albo uczestniczyli w napaści na Andrzeja K., albo mieli być do tej zbrodni nakłaniani: Przemysław Z. Adam K., Bartosz J. i Robert B. Ci oskarżeni mają zarzuty m. in usiłowania popełnienia przestępstwa, sprawstwo lub kierowanie lub zlecenie przygotowania i wykonania pobicia Andrzeja K. Ze względu na fakt, że skutkiem pobicia miało być trwałe kalectwo, łącznie prokuratura uznała, że oskarżeni (każdy w różnej roli) zlecali, organizowali lub próbowali wprowadzić w czyn pobicie, kwalifikowane jako z brodnia.

Proces rusza 19 czerwca o godz. 9:15 przed Sądem Okręgowym w Sosnowcu.

Jarosław Mazanek

eprasa.pl c18658ad7f

NIETYPOWY GOŚĆ PRZED ZAWIERCIAŃSKĄ KOMENDĄ URATOWANY

Głośne miauczenie wzbudziło zainteresowanie zawierciańskich policjantów oraz pracowników cywilnych, a także przechodzącej przed budynkiem seniorki. Wszyscy obawiali się, aby czworonóg nie wpadł pod jeżdżące w pobliżu auta. Zwierzak był jednak przestraszony i nieufny. Na szczęście historia ma swój pozytywny finał. Kotek został uratowany i trafił do zawierciańskiego schroniska dla zwierząt. Dziś zamieszka w swoim nowym domu.

We wtorek 4 czerwca 2024r. po godzinie 13.00 policjantów i pracowników zawierciańskiej komendy zaniepokoił głos dobiegający sprzed budynku. Głośne miauczenie wskazywało, że zwierzak potrzebuje pomocy. Początkowo nie wiadomo było, skąd dochodzi dźwięk, tym bardziej że o tej porze ruch na ulicy Kasprowicza w Zawierciu, przy której mieści się komenda, jest spory.

Jak się okazało, zwierzak siedział pod jednym z zaparkowanych przed budynkiem samochodów. Nie chciał wyjść spod niego, a każda próba zbliżenia się do kotka, kończyła się jego ucieczką.

Losem zwierzaka zainteresowała się także przechodząca obok starsza kobieta, która miała akurat przy sobie saszetkę z jedzeniem dla kotów. Seniorka podarowała ją policjantom, którzy na spodku w pobliżu samochodu zostawili karmę. Kotek z chęcią ją zjadł, ale dalej był nieufny. W obawie, aby nie wybiegł pod jadące auta, policjanci powiadomili o sytuacji zawierciańskie schronisko dla zwierząt. Już po chwili pojawił się jego pracownik, który znad tłumika wyciągnął wystraszonego kociaka. Zwierzę trafiło pod dobrą opiekę. Jak ustaliliśmy zwierzak trafi do nowego domu. Zaopiekuje się nim osoba, która niedawno straciła ukochanego kota. (red) KPP Zawiercie

KURIER ZAWIERCIAŃSKI
TYGODNIK POWIATOWY: ZAWIERCIE, ŁAZY, PORĘBA, KROCZYCE, WŁODOWICE, IRZĄDZE, PILICA, SZCZEKOCINY, ŻARNOWIEC, OGRODZIENIEC
www.kurierzawiercianski.pl

Redakcja: 42-300 Myszków, ul. Sikorskiego 53/3, tel **+48 536 334 438** redakcja@myszpress.pl
Wydawca: „MyszPress" s.c. **Redaktor Naczelny:** Jarosław Mazanek jaroslaw.mazanek@myszpress.pl **tel. 602 514 030**
Zespół redakcyjny: Tomasz Urbański (sport), Antoni Starowicz (ekspert podatkowy), Zdzisława Moskwińska (New York), Damian Liszczyk, Piotr Suszek, Czesław Orliński, Sebastian Michalak, Michalina Skwara, Janusz Strzelczyk.
REDAKCJA I BIURO OGŁOSZEŃ: 42-300 Myszków ul. Sikorskiego 53/3 redakcja@myszpress.pl gazetamyszkowska@pro.onet.pl
Jak pracujemy: Pn-Wt 9^{00}-15^{00} SRODA 9^{00}-16^{00} CZWARTEK 9^{00}-12^{00} PIĄTEK nieczynne
Reklama: Sylwia Mazanek sylwia.mazanek@myszpress.pl tel. 602 398 386 Nr konta do wpłat: MyszPress s.c. 88 1050 1168 1000 0022 0158 3701
Druk: POLSKA PRESS Sp. z o.o. Oddział Poligrafia Drukarnia Sosnowiec Materiałów niezamówionych redakcja nie zwraca. Zaznaczamy sobie prawo skracania listów i tekstów nadesłanych. Za treść ogłoszeń i reklam redakcja nie odpowiada.

eprasa.pl c18658ad7f

GIGANT „URBAN MINING” RUSZA W ZAWIERCIU

dok. ze str. 1

Jakich pracowników poszukiwała firma?

„Chcieliśmy znaleźć osoby z doświadczeniem w branży metalurgicznej i chemicznej, posiadające zarówno kompetencje merytoryczne, jak i zaangażowane w pracę zespołową” – wyjaśnia Adam Klyszcz, HR Manager spółki Elemental Strategic Metals.

Elemental Strategic Metals zatrudnia w Zawierciu już 120 pracowników. „W tym roku planujemy zwiększyć tę liczbę o jeszcze około 30 osób. Docelowo pod koniec 2024 r. zespół będzie liczył około 150 ludzi” -dodaje Adam Klyszcz z HR firmy ESM.

Jak Elemental będzie odzyskiwał metale z baterii?

Wiele tłumaczy słowo **„pirometalurgia”**, czyli proces topienia, czy też wytapiania metali, z wykorzystaniem faktu, że każdy metal ma inną temperaturę topnienia. Mamy więc do czynienia z procesem, można to określić hutniczym, hutą metali nieżelaznych odzyskiwanych z „rudy”, którą będą zmielone akumulatory. Etap wcześniejszy, czyli mielenie akumulatorów na mączkę to nic innego jak proces podobny do rozdrabniania rudy, zwykle później poddanej procesom wzbogacania, czyli flotacji. Różnica jest taka, że Elemental „kopie” rudę nie w ziemi tylko pozyskując ją zużytych akumulatorów.

Podczas otwarcia zakładu będziemy mogli -mam nadzieję- dowiedzieć się więcej o tych procesach i ewentualnych zagrożeniach. Zakład ze względu na wykorzystanie w procesie produkcji wielu substancji niebezpiecznych, w tym chloru, jest zaliczony do zakładów zwiększonego ryzyka wystąpienia awarii przemysłowej. Dzisiaj chlor kojarzy nam się raczej z tabletkami do dezynfekcji basenów, ale nie można zapominać, że w dużej ilości chlor to po prostu gaz bojowy. Był to pierwszy gaz bojowy używany podczas I Wojny Światowej. „31 maja 2015 roku wojska

Przykładowy zakład w którym metale pozyskuje się w procesie pirometalurgii. Popularnie mówiąc... HUTA metalu

Niemieckie w kilku atakach użyły ponad 200 ton chloru. Pod Ypres 150 ton rozpylonego w powietrzu chloru zabiło tysiąc francuskich żołnierzy.” -pisaliśmy w artykule: „FABRYKA BARDZO WYBUCHOWA? PREZYDENT KONARSKI CHWALI SIĘ TĄ INWESTYCJĄ” opublikowanym w marcu 2024.

Elemental „zagrał” w kampanii wyborczej. To przez tę fabrykę przegrał Konarski?

Niewątpliwie sprawa budowy fabryki Elemental w Zawierciu była elementem kampanii wyborczej a nawet jednym z ważnych elementów, który zdecydował o porażce prezydenta Łukasza Konarskiego w wyborach. Konarski chwalił się pozyskaniem tego inwestora. Na polach Marciszowa w kilka lat powstało kilka zakładów, niektóre jeszcze są w budowie. Największy to właśnie Elemental. *„Mieszkańcy Marciszowa alarmują, że strefa przemysłowa niszczy im życie” „Domy tanieją, bo nie da się w nich mieszkać” -pisaliśmy po spotkaniu w OSP Marciszów w toku kampanii wyborczej. Mieszkańcy Marciszowa, Kosowskiej Niwy, ulicy Myśliwskiej narzekali na działalność ZGK Zawiercie, rosnącą górę odpadów, odór. Ale też na zmieniające się stosunki wodne, zniszczenie starej melioracji tego terenu, co spowodowało podtopienia w dzielnicach sąsiednich.*

„Rozbudowa kolejnych zakładów oczywiście problem powiększała, a niedawno powstały zakład Elemental Strategic Metal spowodował wręcz powódź. Pytanie jak to możliwe? Mimo tego, że zakład powstał na „górce” daleko od mieszkalnej części dzielnicy? -opisywał fachowo jeden z Czytelników. Zwrócił też uwagę na coraz większe zaśmiecanie światłem przez kolejne zakłady, w tym właśnie Elemental: „nowy zakład Elemental Strategic Metal oświetla całe znajdujące się przed nim pole, a łunę światła widać np. z Myszkowa.”

Za dopuszczenie do lokalizacji zakładu Elemental krytykowany był prezydent Zawiercia Łukasz Konarski. Z kolei krytycznie o powstaniu zakładu wypowiadała się **Anna Nemś** *w kampanii wyborczej.*

POWSTAJĄ KOLEJNE FABRYKI. MIESZKAŃCY NIE WIDZĄ KORZYŚCI

W ankiecie, którą dołączyliśmy do artykułów, najwięcej bo 39% ankietowanych powiedziało, że „strefa przemysłowa przynosi więcej szkód niż korzyści dla mieszkańców”. Że przynosi korzyści Zawierciu, ale niszczy Marciszów uważa 20% ankietowanych. 11% uważa, że rozwój strefy przemysłowej jest dobry, ale „nie skorzystają na tym mieszkańcy”. To ważne dane zarówno dla władz Zawiercia, nowej prezydent Miasta Anny Nemś, ale -miejmy nadzieję- również dla właścicieli i zarządzających takimi firmami jak Elemental. Władze Zawiercia i właściciele firm w strefie, muszą się zastanowić, jak oczywiste uciążliwości z sąsiedztwa przemysłu, zrównoważyć korzyściami. Na razie jest jak w tytule naszego artykułu: *„DUMA ZAWIERCIA, PRZEKLEŃSTWO MARCISZOWA”.*

Grupa Elemental o sobie:

Grupa Elemental to wywodzący się z Polski globalny gigant w dziedzinie „urban mining”, czyli „miejskiego górnictwa”, kluczowego elementu gospodarki obiegu zamkniętego. Grupa dąży do pozycji światowego lidera w pozyskiwaniu i zrównoważonym odzysku pierwiastków strategicznych, takich jak metale z grupy platynowców oraz z grupy miedzi, w sposób przyjazny dla środowiska. Grupa Elemental działa w 35 krajach na trzech kontynentach – w Europie, Azji i Ameryce Północnej. Elemental dostarcza metale szlachetne z grupy platynowców pozyskane w procesie recyklingu odpadów w ramach różnych segmentów biznesowych, co zwiększa dostępność surowców takich jak metale ziem rzadkich. Dodatkowo działalność Grupy obejmuje recykling metali nieżelaznych.

Teraz AE Elemental razem z Amerykanami

Na początku kwietnia polska firma Elemental Strategic Metals utworzyła spółkę z amerykańską firmą Ascend Elements z Westborough w stanie Massachusetts. Nowa spółka o nazwie AE Elemnetal z siedzibą w Zawierciu będzie zajmowała się recyklinkiem akumulatorów samochodów elektrycznych.

LIT jest najważniejszy. Czym jest „czarna masa”?

„W tym najnowocześniejszym obiekcie będą demontowane, rozładowywane i niszczone akumulatory pojazdów elektrycznych w celu wytworzenia czarnej masy, którą można wykorzystać do wytworzenia nowych materiałów na akumulatory pojazdów elektrycznych, w tym materiału aktywnego katody (CAM) i prekursora katody (pCAM). Zakład może poddać recyklingowi do 12 000 ton akumulatorów rocznie, czyli około 28 000 akumulatorów pojazdów elektrycznych rocznie.” - czytamy w komunikacie z 9 kwietnia 2024.

W nowej firmie w Zawierciu polska i amerykańska firma mają po 50% udziałów. Obaj partnerzy będą inwestować w ekstrakcję (odzyskiwanie) litu na dużą skalę z czarnej masy. Budowa instalacji do wydobycia litu, produkujących do 20 000 ton czarnej masy rocznie, rozpocznie się jesienią 2024 r. i zacznie działać w 2026 r.

Próbowaliśmy się dowiedzieć w Elemental, czym dokładnie jest substancja o tajemniczej nazwie „czarna masa” i czy zakład już powiada technologię do oczysku cennego litu. Ale nie uzyskaliśmy odpowiedzi. Może uda się to podczas otwarcia 19 czerwca.

Kolejny zakład powstanie w Niemczech

Zakład w Zawierciu jest pierwszym tak dużym zakładem w Europie, ale ma powstać kolejny, w Niemczech: „Polska-amerykańska spółka joint venture wybrała Saksonię-Anhalt na lokalizację nowego zakładu recyklingu baterii litowo-jonowych. Spółka AE Elemental planuje budowę nowoczesnego zakładu recyklingu baterii litowo-jonowych w centralnych Niemczech. W ubiegłym roku Elemental Strategic Metals pomyślnie nabyła teren przeznaczony na budowę zakładu w Wernigerode w Saksonii-Anhalt. Ten zakład będzie już budowała firma AE Elemental, czyli powstała w Zawierciu polsko-amerykańska Joint Venture.

„Dzięki ESM, kolejna renomowana, międzynarodowa firma przybywa do kraju związkowego Saksonia-Anhalt. W dynamicznym regionie środkowych Niemiec o wysokim poziomie kultury przemysłowej, ESM znajdzie niezbędne warunki dla osiągnięcia sukcesu” – mówi Sven Schulze, Minister Gospodarki, Turystyki, Rolnictwa i Leśnictwa Saksonii-Anhalt.” -czytamy w komunikacie spółki.

Jarosław Mazanek

eprasa.pl c18658ad7f

UDERZYŁ W BARIERY I UCIEKŁ Z MIEJSCA ZDARZENIA- BYŁ PIJANY

Ponad 2 promile pokazał policyjny alkomat w organizmie 44-latka, który kierując samochodem osobowym wjechał nim w przydrożne barierki. Mężczyzna, aby uniknąć odpowiedzialności, pieszo uciekł z miejsca kolizji.

23.05.24r. tuż przed godziną 5.00 dyżurny Komendy Powiatowej Policji w Myszkowie otrzymał zgłoszenie, że na drodze DW 791 od ronda w Mrzygłodzie w stronę Myszkowa stoi rozbity samochód, który uderzył w przydrożne barierki. Na miejscu mundurowi fakt ten potwierdzili, natomiast nie było nikogo w pojeździe. Policjanci ruchu drogowego podjęli penetracje rejonu, w trakcie której ujawnili obywatela Ukrainy, który spowodował kolizję drogową.

Mężczyzna był kompletnie pijany, badanie retrospektywne wykazało w jego organizmie ponad 2 promile alkoholu. Po sprawdzeniu w policyjnych bazach danych okazało się, że 44- latek ma zakaz prowadzenia wszelkich pojazdów mechanicznych. Teraz mężczyzna odpowie przed sądem.

(red) zd. KPP Myszków

28-latka z Żarek zaryglowała się w samochodzie, uniknąć kontroli drogowej. Była pod wpływem amfetaminy!

Policjanci z Myszkowa zatrzymali 28-latkę, która chcąc uniknąć odpowiedzialności za kierowanie samochodem pod wpływem narkotyków, postanowiła uciec policjantom. Gdy mundurowi uniemożliwili jej dalszą jazdę, postanowiła zaryglować się w aucie.

Policjanci postanowili zatrzymać do kontroli samochód marki BMW, który w rażący sposób łamał przepisy ruchu drogowego. Kierowca stwarzał duże zagrożenie, poruszając się z nadmierną prędkością oraz wyprzedzał pojazdy w obrębie skrzyżowania, zmuszając jadących z przeciwka do zjechania na chodnik, aby uniknąć zderzenia. Kiedy mundurowi dali sygnał kierującemu do zatrzymania pojazdu, ten początkowo nie zareagował, a następnie gwałtownie zaczął przyspieszać i odjechał. Stróże prawa powiadomili dyżurnego jednostki i ruszyli w pościg.

Po kilku minutach, w rejonie ulicy Słowackiego, bmw utknęło pomiędzy innymi pojazdami. Kierująca na widok policjantów zaryglowała się w samochodzie, próbując odjechać. Chcąc uniemożliwić jej ucieczkę, policjanci, zdecydowali o wybiciu szyby, a następnie wyjęli kluczyki ze stacyjki.

Za kierownicą siedziała 28-letnia mieszkanka Żarek oraz 47-letni pasażer. Badanie alkomatem wykazało, że kobieta jest trzeźwa. Została ona jednak dodatkowo zbadana narkotestem, który wykazał, że jest pod działaniem amfetaminy. Uciekinierce pobrano krew do dalszych badań, a resztę nocy spędziła w policyjnym areszcie.

Podejrzanej przedstawiono zarzut niezatrzymania się do kontroli drogowej, co jest przestępstwem, za które można trafić do więzienia nawet na 5 lat. Jeśli wyniki badania wykażą, że prowadziła auto pod wpływem środków odurzających, zarzut zostanie rozszerzony o kolejne przestępstwo. (red)

Jechał o 52km/h za dużo- stracił prawo jazdy

Policjanci z myszkowskiej „drogówki" w Koziegłowach na ulicy Porajskiej zatrzymali do kontroli drogowej kierującego pojazdem marki BMW. Powodem kontroli było przekroczenie prędkości. Pomiar wskazał, że 30-latek jechał 102 kilometry na godzinę w miejscu, gdzie obowiązuje „pięćdziesiątka".

Za popełnione wykroczenie mężczyzna został ukarany mandatem karnym w wysokości 3000 złotych i 15 punktami karnymi. W tym przypadku, za rażące przekroczenie dopuszczalnej prędkości w obszarze zabudowanym, policjanci dodatkowo zatrzymali mężczyźnie prawo jazdy na trzy miesiące. (red) zd. KPP Myszków

Potrzeba krajowej strategii walki z nałogiem

Przypadający ostatniego dnia maja Światowy dzień bez tytoniu co roku staje się okazją do podjęcia dyskusji o problemie palenia tytoniu i do głębszej analizy konsekwencji, jakie powoduje nałóg. Tym razem wyzwanie wytyczenia dróg walki z papierosami podjęło się grono ekspertów zaproszonych przez Forum Zdrowia Związku Przedsiębiorców i Pracodawców.

W dyskusji uczestniczyli przedstawiciele środowisk medycznych i okołomedycznych, w tym: NFZ, GIS, AOTMiT, Narodowego Instytutu Onkologii, Polskiego Towarzystwa Alergologicznego, Polskiego Towarzystwa Kardiologicznego a także eksperci uniwersyteccy, przedstawiciele jednostek badawczych III sektora i administracji państwowej.

Wiemy więcej

Spotkaniu towarzyszyła prezentacja wyników ankiety Fundacji TO SIĘ LECZY nt. doświadczeń pacjentów onkologicznych i kardiologicznych w walce z uzależnieniem oraz analiza „Jak palą Polacy" przeprowadzona przez dr. Jerzego Gryglewicza z Instytutu Zarządzania w Ochronie Zdrowia Uczelni Łazarskiego. Kluczowym punktem spotkania była publikacja „Przegląd systematyczny dotyczący profilu bezpieczeństwa względnego wybranych metod rekreacyjnego stosowania nikotyny".

- Jesteśmy w dobrej sytuacji, jeśli chodzi o materiały, dokumenty, analizy. Mamy zidentyfikowane główny problem zdrowotny w krajowym planie transformacji. Nie mamy natomiast ogólnopolskiej strategii zapobiegania paleniu i rzucaniu palenia. Mamy zapisy i działania jednostkowe – mówi dr Jerzy Gryglewicz.

Owocem wszelkich analiz, konsultacji i spotkań powinno być jasne wytyczenie kierunków i sposobów, jakie powinna obrać Polska, aby zredukować liczbę palaczy i – co ważne – zredukować obciążenia systemowe, jakie generuje palenie papierosów. 30 procent Polaków wciąż pali papierosy.

- W przypadku części alternatyw dla papierosów tradycyjnych, część substancji szkodliwych została zredukowana o blisko 100 procent. Z badań wyraźnie wynika, że najgorzej jest palić papierosy zwykłe, potem cygara, podgrzewacze, e-papierosy, następnie saszetki – mówi były wiceminister zdrowia, dr Krzysztof Łanda. – Przyjęta w 2014 r. dyrektywa tytoniowa UE powstała w oparciu o badania, których większość toczyła się przed rokiem 2010. Były one bardzo niskiej jakości. Tymczasem od 2016 r. rośnie liczba badań, które można uznać za wiarygodne – dodaje.

Zwieńczeniem analiz związanych z produktami nikotynowymi jest „Przegląd systematyczny" przygotowany przez zespół specjalistów pod nadzorem dr. Krzysztofa Łandy.

– Takie przeglądy są podstawą dla WHO do wykonywania określonych rekomendacji, a dla regulatorów powinny być bazą do wdrażania odpowiednich przepisów. To jest zapisane w traktacie o funkcjonowaniu Unii Europejskiej -mówi dr Krzysztof Łanda

Przegląd jest badaniem mającym najwyższy poziom wiarygodności i jako evidence based medicine (medycyna oparta na dowodach, EBM), może być merytoryczną podstawą działań w zakresie ochrony zdrowia społecznego. Jego istotą jest porównanie dostępnych produktów nikotynowych i zestawienie ich z papierosami tradycyjnymi. A o produktach nikotynowych, nowych zakazach i kierunkach polityki państwa oraz UE mówi się w ostatnich dniach bardzo dużo. Działania są natomiast wybiórcze dlatego brak jest oczekiwanych rezultatów.

Brak poradni antynikotynowych

– Spośród 8 milionów palących Polaków, zaledwie 8 czy 9 tysięcy zgłasza się do poradni specjalistycznych. Dlaczego? Bo mamy zaledwie 3 poradnie antynikotynowe, o których mało kto wie, tak wśród lekarzy, jak i pacjentów –mówi dr Janusz Krupa, prezes Instytutu Człowieka Świadomego. Unia Europejska ma ambitny plan radykalnego ograniczenia liczby osób palących do roku 2040. W Polsce co roku palenie powinno rzucać 10 procent wszystkich palaczy. Skuteczność rzucania palenia mieści się w przedziale 6-10 procent. To oznacza, że co roku wszyscy palacze w kraju powinni podejmować próbę pozbycia się nałogu. To nierealne, dlatego w najbliższej przyszłości powinniśmy podążać wzorem UK czy Szwecji i wyznaczać palaczom alternatywne drogi walki z nałogiem.

Prezes Instytutu przypomina także, że w kwietniu 2024 roku właśnie ICŚ opublikował raport będący zbiorem wytycznych koniecznych do zaktualizowania krajowej strategii ograniczania konsumpcji tytoniu.

Profilaktyka a walka z nałogiem

Specjaliści zwrócili uwagę na konieczność rozgraniczenia problemu palenia dorosłych i młodzieży. – Mamy przecież odpowiednie wzorce. W grudniu 2023 Agencja Oceny Technologii Medycznych i Taryfikacji przedstawiła konkretne rekomendacje, jak powinny wyglądać programy polityki zdrowotnej w zakresie walki z paleniem. W tym dokumencie rozgraniczono problemy związane z paleniem dzieci i młodzieży, które ma zupełnie inny charakter oraz problemy dorosłych. U dzieci i młodzieży powinniśmy w sposób drastyczny zapobiegać rozpoczęciu palenia. Natomiast u uzależnionych dorosłych taktyka powinna być zupełnie inna – mówi dr Jerzy Gryglewicz. Właśnie profilaktyka stała się jednym z kluczowych elementów dyskusji. Zaapelował o nią prof. Marek Krzystanek ze Śląskiego Uniwersytetu Medycznego w Katowicach, a jej znaczenie podkreślili przedstawiciele NFZ.

- Profilaktyka i promocja zdrowia są priorytetem. Codziennie, we wszystkich oddziałach wojewódzkich, placówkach i delegaturach NFZ odbywa się około 20 spotkań – mówi Sylwia Wądrzyk-Bularz, dyrektor Departamentu Obsługi Klientów i Profilaktyki, Centrala Narodowego Funduszu Zdrowia podkreślając że duże znaczenie. Jednym z 5 kluczowych punktów nowego programu NFZ „Edukator". jest właśnie walka z uzależnieniami.

Najpierw przegląd badań, potem strategia

Polska medycyna potrzebuje systematycznego przeglądu światowych rozwiązań walki z paleniem, zarówno w wymiarze profilaktyki, jak i zwalczania nałogu, bo są to dwa odrębne aspekty działań. Dopiero na bazie takiego dokumentu powinny powstawać rekomendacje, rodzić się ograniczenia prawne i tworzyć programy profilaktyczne.

- Apeluję, żebyśmy dyskutowali w oparciu o dowody naukowe – mówi dr Krzysztof Łanda. – Tylko wtedy możemy na poziomie krajowym uzgodnić realne cele, jakie mamy do osiągnięcia. Jeśli nie będziemy kontrolować rynku nikotyny, dojdzie do bardzo wielu szkód wywołanych przez palenie zwykłych papierosów. Ale gdzieś jest optimum i jeśli przeregulujemy rynek, spowodujemy kolejne szkody społeczne – puentuje nawiązując do przykładu prohibicji w USA, jako czasu, kiedy regulacje rynku okazały się nieskuteczne.

* Raport „Palenie tytoniu najważniejszy czynnik ryzyka zdrowotnego w Polsce" https://instytutczlowiekaswiadomego.pl

eprasa.pl c18658ad7f

Z Poręby dojedziemy prosto do Buska Zdrój

Od Gliwic, przez Pyrzowice, Siewierz, Porębę i Zawiercie, aż do Buska-Zdroju. Od 3 czerwca swoje kursy rozpoczął nowy autobus dalekobieżny. Informuję Urząd Miasta w Porębie.

To dobra informacje m.in. dla tych, którzy dojechać chcą na przykład do lotniska w Pyrzowicach lub sanatorium w Busku-Zdroju.

Przewoźnik - spółka Transmal Imexbus - informuje o rozpoczęciu kursowania tej linii od 3 czerwca tego roku.

Zgodnie z rozkładem jazdy autobus jedzie od Gliwic, przez Tarnowskie Góry, Pyrzowice, Siewierz, Porębę, Zawiercie, Kroczyce, aż do Pińczowa i Buska Zdroju, po drodze mając jeszcze kilka przystanków w mniejszych miejscowościach.

Nowa linia autobusowa kursuje od poniedziałku do niedzieli. Miejsca zarezerwować można za pośrednictwem kontaktu telefonicznego pod numerem 694 054 961 (red)

ROZKŁAD JAZDY

Linia: BUSKO-ZDRÓJ - GLIWICE przez Pyrzowice

L.p.	PRZYSTANEK	ODJAZDY P,1-7,b
1	BUSKO ZDRÓJ ul.Waryńskiego	08:30
2	BUSKO ZDRÓJ/ul.Starkiewicza,,Górka"	08:33
3	BUSKO ZDRÓJ /ul.1 Maja	08:34
4	BUSKO ZDRÓJ/ul.Grotta (SANAT)	08:35
5	BUSKO ZDRÓJ/ul.Grotta (os.Sikorskiego)	08:36
6	BUSKO ZDRÓJ CENTRUM/ul.Poprzeczna	08:38
7	BUSKO ZDRÓJ /ul.Boh.Warszawy(os. Piłsudskiego)	08:40
8	BUSKO ZDRÓJ /ul. Bohaterów Warszawy	08:41
9	PIŃCZÓW Plac Wolności (Rynek)	08:57
10	KIJE (kościół)	09:10
11	MOTKOWICE	09:17
12	JASIONNA	09:25
13	JĘDRZEJÓW /F. Przypkowskiego (szkoła)	09:35
14	JĘDRZEJÓW/Centrum Komunikacyjne	09:37
15	NAGŁOWICE (rondo)	09:53
16	CHŁEWICE (kościół)	10:03
17	MOSKORZEW /trafo	10:09
18	SZCZEKOCINY ul. Marii Konopnickiej/Dworzec PKS	10:19
19	PRADŁA Nr 4 - przy DK 78 obok posesji ul. Wyzwolenia nr 39 kierunek Zawiercie	10:35
20	KROCZYCE Nr 2 - przy DK 78 ul. 1-go Maja kierunek Zawiercie	10:42
21	ZAWIERCIE ul. Paderewskiego	11:04
22	PORĘBA Centrum	11:13
23	SIEWIERZ Rynek/ Stanowisko 1	11:24
24	PYRZOWICE ul.Wolności /Stanowisko 2	11:41
25	TARNOWSKIE GÓRY Bytomska	12:02
26	GLIWICE Centrum Przesiadkowe Stanowisko nr 21	12:31

Jedna infolinia dla wszystkich urzędów skarbowych w województwie śląskim

3 czerwca śląska Krajowa Administracja Skarbowa rozpoczyna pilotaż jednego numeru telefonicznego dla wszystkich podatników z terenu województwa śląskiego. Oznacza to, że dzwoniący nie połączą się z konkretnym urzędem skarbowym, jak do tej pory, tylko z infolinią. Pod numerem 22 460 59 96 klienci KAS uzyskają ogólną informację podatkową, spersonalizowane informacje (po potwierdzeniu tożsamości), jak również umówią wizytę w US.

- Śląska Krajowa Administracja Skarbowa (KAS) rozpoczyna pilotaż infolinii pod numerem 22 460 59 96.

- Rozpoczęcie testów planowane jest na 3 czerwca.

- Oprócz standardowych połączeń, klient będzie mógł wybrać połączenie z potwierdzeniem tożsamości poprzez telePIN i uzyskać indywidualne informacje, co dotychczas nie było możliwe przez telefon.

- Informację podatkową i celną dla całego kraju nadal świadczy Krajowa Informacja Skarbowa.

W ramach pilotażu infolinii klienci KAS otrzymają możliwość skorzystania z nowego modelu obsługi telefonicznej. Od czerwca dzwoniący połączą się z przeznaczoną do tego infolinią, a nie z konkretnym urzędem skarbowym, jak dotychczas.

KAS przetestuje dwa typy połączeń – standardowe oraz z potwierdzeniem tożsamości. Jeśli dzwoniący potwierdzą swoją tożsamość telePIN-em, konsultanci z urzędów skarbowych będą mogli udzielić bardziej spersonalizowanej informacji.

Pilotaż nowej infolinii to kolejny krok w dążeniu administracji skarbowej do doskonalenia obsługi i zapewnienia wyższej jakości usług.

Pilotaż ma za zadanie dostarczyć KAS informacji o potrzebach klientów oraz o najlepszych możliwych rozwiązaniach, które administracja skarbowa może wprowadzić w przyszłości w zakresie obsługi telefonicznej. Dlatego śląska KAS przeprasza za wszelkie możliwe niedogodności, które mogą wystąpić podczas działania jednego numeru. Dziękuje także za wyrozumiałość i cierpliwość w trakcie testów.

W skład oferowanych usług wchodzą dwa typy połączeń:
- Bez potwierdzenia tożsamości:
- Ogólna informacja podatkowo-celna,
- Możliwość rezerwacji terminu wizyty w urzędzie skarbowym, co skraca czas oczekiwania na obsługę.

Po potwierdzeniu tożsamości kodem telePIN z e-Urzędu Skarbowego:
- Indywidualna i właściwa miejscowo informacja podatkowo-celna.
- Informowanie o stanie realizacji nadpłaty z zeznań lub deklaracji podatkowych.
- Możliwość rezerwacji terminu wizyty w urzędzie skarbowym, co skraca czas oczekiwania na obsługę. (red)

Policjanci pilotowali samochód z dzieckiem, które potrzebowało natychmiastowej pomocy medycznej

Policjanci z myszkowskiej drogówki zostali poproszeni przez kierującego volkswagenem o pomoc w pilnym dotarciu do szpitala. W aucie, którym jechał mężczyzna, znajdował się jego 4-letni syn, który doznał urazu palca, na tyle poważnego, że dziecku groziła amputacja. Policjanci na sygnałach zapewnili bezpieczną oraz szybką eskortę do szpitala, gdzie chłopczyk trafił pod opiekę specjalistów.

Wczoraj, tuż przed 19.00 na ul. Pułaskiego w Myszkowie, przy radiowozie policjantów zatrzymał się volkswagen. Kierujący poprosił mundurowych o umożliwienie jak najszybszego przejazdu do szpitala w Sosnowcu. Okazało się, że wiezie on czteroletniego syna, którego życiu zagrażało niebezpieczeństwo. Dziecko, w wyniku nieszczęśliwego wypadku, doznało urazu palca,na tyle poważnego, że groziła mu amputacja.

Policjanci nie zwlekając, natychmiast skontaktowali się z dyżurnym komendy Policji i przy użyciu sygnałów świetlnych oraz dźwiękowych eskortowali dziecko do granicy powiatu, gdzie oczekiwał już na nich patrol z Komendy Powiatowej Policji w Będzinie, który przejął pilotowany samochód. Dzięki działaniom policjantów obu komend, chłopiec dotarł do szpitala w możliwie jak najkrótszym czasie. KPP Myszków

Klimatyzacja od TAURONA
Komfortowe warunki w Twoim domu

Zyskaj:
- możliwość finansowania kredytem **RRSO 0%**
- do **5 lat gwarancji** na urządzenie
- **szybki montaż** – nawet w ciągu 7 dni
- do **200 zł** zwrotu za prąd na Twoje konto rozliczeniowe

Zamów na tauron.pl/klimatyzacja

eprasa.pl c18658ad7f

Drugi Kupiecki Sąsiek już za nami

W tradycyjnej stodole (01.06.) w ramach Kupieckiego Sąsieku na żareckim targu można było obejrzeć i zakupić lokalne rękodzieło min. artykuły dekoracyjne ze sznurka, drewniane deseczki i półmiski, autorską biżuterię, szkło fusingowe i figurki ceramiczne.

Oczywiście było też coś na ząb: tatarczuch Jadwigi Plesińskiej, drożdżówki, ciasta, smalec, żurek i chleby na zakwasie przygotowane przez panie z KGW Zaborze i wędzone karpie i pstrągi z gospodarstwa rybackiego Katarzyny i Jana Gilów Jaworznka oraz lizaki z Manufaktury HokusPokuss.

Po raz kolejny można było zakupić wina różnego rodzaju z winnicy w Myszkowie. Wspaniałą atrakcja dla dzieci były warsztaty rękodzielnicze „Wiklinowe serduszka" przygotowane przez animatorów z Etnopracowni w Żarkach. Zakupu umilała Kameralna Orkiestra Dęta OSP Żarki. Kolejny Kupiecki Sąsiek już 17 sierpnia. (red)

Więcej na kontach w ZUS – wysoka waloryzacja składek

Składki emerytalne wpłacone do ZUS podlegają corocznej waloryzacji, tj. pomnożeniu przez wskaźnik waloryzacji. Co roku w czerwcu Zakład Ubezpieczeń Społecznych waloryzuje stan kont i subkont. Kwoty tam zapisane są podstawą obliczenia emerytury, a więc wprost przełożą się na wysokość przyszłego świadczenia. W przypadku osoby, która zgromadziła na swoim koncie 450 tys. zł kapitału, tegoroczna waloryzacja składek pozwoli obliczyć jej emeryturę wyższą nawet o ponad 250 zł (dla osoby w wieku 60 lat) lub ponad 300 zł (dla osoby w wieku 65 lat), zależnie od płci. Z kolei osoba, która ma na koncie 850 tys. zł, może otrzymać świadczenia wyższe o ok. 480–580 zł.

Waloryzacja konta emerytalnego i subkonta

Tegoroczna waloryzacja jest na rekordowym poziomie, wyższym niż ubiegłoroczna. Obecny wskaźnik waloryzacji składek emerytalnych wynosi 114,87 proc. Ma on też zastosowanie do kapitału początkowego osób, które pracowały przed 1999 rokiem.

Wysokość waloryzacji składek zależy od inflacji i wzrostu przypisu składek emerytalnych w poprzednim roku. Co ważne waloryzacja nie może być ujemna. W ubiegłym roku wskaźnik ten był dość wysoki i wyniósł 114,40 proc., a teraz jest jeszcze wyższy i wynosi 114,87 proc.

- Przykładowo osobie, która zgromadziła na koncie w ZUS 450 tys. zł, po waloryzacji jej konto wzrosło o 66,9 tys. zł, czyli do 516,9 tys. zł. Natomiast jeśli ktoś dotąd zgromadził 850 tys. zł w postaci składek i kapitału początkowego, to dzięki waloryzacji stan konta zwiększył się o 126,4 tys. zł, czyli do 976,4 tys. zł – wylicza Beata Kopczyńska, regionalna rzeczniczka prasowa ZUS w województwie śląskim.

Z kolei wskaźnik waloryzacji subkonta to 109,91 proc., a na subkontach zapisywane są kwoty środków przeniesionych z otwartych funduszy emerytalnych oraz część składek emerytalnych opłacanych od maja 2011 roku. Waloryzacja subkonta zależy od przeciętnego wzrostu nominalnego PKB w ostatnich pięciu latach poprzedzających termin waloryzacji i również nie może być ujemna.

Dłuższa praca się opłaca

Dopisywane do konta kwoty mają wymierne przełożenie na wysokość przyszłych świadczeń. Wpływ na wysokość świadczenia jest wprost proporcjonalny, jeśli patrzymy na pojedynczy rok. Ale zysk z waloryzacji na przestrzeni większej liczby lat jest wykładniczy, ponieważ waloryzacje kumulują się i działa zasada procentu składanego. To ważna informacja zwłaszcza dla młodszych ubezpieczonych, którzy gromadzić składki będą jeszcze przez wiele lat.

Wysokie wskaźniki waloryzacji to spory wzrost kapitału emerytalnego i przekładają się na wysokość przyszłej emerytury. Ponieważ emeryturę wylicza się na podstawie sumy zwaloryzowanych składek i kapitału początkowego oraz subkonta, a następnie dzieli się przez dalsze średnie trwanie życia, to im więcej zgromadzimy składek i później przejdziemy na emeryturę tym wyższe świadczenie. Tę zasadę potwierdzają dane wypłacanych emerytur. Osoby, które pobierają emerytury w kwotach kilkunastotysięcznych mają za sobą pięćdziesiąt, czy sześćdziesiąt lat pracy, jak chociażby emeryt ze Śląska, który ma ponad 62 lata pracy i emeryturę powyżej 48 tys. zł.

– Dlatego warto pracować legalnie i odprowadzać składki na ubezpieczenie emerytalne w ZUS. Ważne też, by na bieżąco śledzić stan konta w ZUS i waloryzację zgromadzonych przez nas środków. Każdy z nas może mieć dostęp do konta w ZUS z domowego komputera logując się na swój profil na Platformie Usług Elektronicznych ZUS. Konto w ZUS jest tak samo ważne jak to w banku, bo zgromadzone na nim środki będą zabezpieczały naszą przyszłość emerytalną – dodaje rzeczniczka.

Po zakończeniu waloryzacji ZUS przygotuje informację o stanie konta ubezpieczonego i udostępni ją na Platformie Usług Elektronicznych. Od 2020 roku Zakład nie wysyła już papierowych listów. (red)

eprasa.pl c18658ad7f

Na dzieciach nie oszczędzamy. Producenci oraz sprzedawcy gier i zabawek w dobrej kondycji finansowej

Mimo kryzysu demograficznego w Polsce, rynek zabawek ma się dobrze. Rośnie nie tylko sprzedaż ogółem, ale także w kanale online. Obserwując trendy, można założyć, że branża będzie kontynuowała ekspansję, odpowiadając na rosnące zapotrzebowanie konsumentów na innowacyjne i edukacyjne produkty. Polacy wydają na artykuły dla dzieci średnio ponad 100 zł miesięcznie. Można zatem śmiało powiedzieć, że ten rynek jest odporny na zmiany nastrojów, ale też na zatory płatnicze. Według danych Rejestru Dłużników BIG InfoMonitor zadłużenie producentów oraz sprzedawców zabawek i gier pozostaje na wciąż niskim poziomie.

Gdy wielkimi krokami zbliża się Dzień Dziecka, zewsząd dopadają nas kolorowe reklamy klocków, lalek, robotów, gier i wszystkiego co może zainteresować najmłodszych. Ogromny wybór nie ułatwia sprawy. Co kupić? Zastanawiają się rodzice. Niezależnie od wszystkiego, jedno jest pewne – dzieci lubią się bawić. Nic więc dziwnego, że branża zabawkarska to tak ogromny rynek. Według prognoz analityków rynku z MarketHub jej przychody w Polsce osiągną w tym roku wartość 997 mln USD, a do 2028 r. wzrosną do 1,2 mld USD.[1] Dla porównania, w Europie rynek zabawek i gier wygeneruje w 2024 roku przychód w niebagatelnej wysokości 33 mld USD. Prognozy wskazują, że globalnie przychód całego sektora zabawek i gier do 2028 może przekroczyć nawet 230 mld USD.[2]

Polacy wydają na zabawki i produkty dla dzieci średnio ponad 100 zł miesięcznie, najwięcej przed Dniem Dziecka i Bożym Narodzeniem. Według szacunków Polskiego Instytutu Ekonomicznego co roku w Polsce sprzedawanych jest od 75 do 100 mln zabawek.[3] Rosnące wydatki na potrzeby najmłodszych idą w parze z rosnącymi zarobkami rodziców i stabilizującą się, niższą inflacją, ale także coraz szerszym portfolio produktów czy większą świadomością w kwestii dziecięcych upodobań.

Rynek odporny na zmiany nastrojów

Pomimo niepewności gospodarczej, rynek zabawek i gier jest stosunkowo odporny na zmiany nastrojów społecznych, których efekty są często obserwowane w innych branżach. Dobra kondycja sektora ma swoje odzwierciedlenie w danych liczbowych. Według Rejestru Dłużników BIG InfoMonitor i bazy BIK swoich zobowiązań nie opłaca w terminie niespełna 5 proc. sprzedawców detalicznych zabawek i gier (PKD 4765Z). Ich zaległe zadłużenie spadło w marcu bieżącego roku o około 15 proc. (z 16,2 mln do 13,8 mln zł) w stosunku do tego samego okresu rok temu. Oznacza to, że na każdego niesolidnego dłużnika przypada średnio blisko 85 tys. zł długu. Patrząc kilka lat wstecz - począwszy od 2020 roku do dzisiaj - zadłużenie sprzedawców zabawek oscylowało między 10 a 16 mln złotych, co dla branży z tak olbrzymimi przychodami jest wartością raczej niewielką.

Dzieci – trochę skarby, a trochę skarbonki

Skąd tak korzystne dla branży statystyki? Okazuje się, że na dzieciach nie oszczędzamy. Nawet, gdy sytuacja finansowa nie jest najlepsza, dbamy by maluchy na tym nie ucierpiały. Obawy o przyszłość spowodowane pandemią czy wojną w Ukrainie nie tylko nie wpłynęły negatywnie na sprzedaż tego rodzaju produktów, ale wręcz przeciwnie – zdynamizowały ją. W czasie lockdownu dzieciom zamkniętym w domach kupowaliśmy gry i zabawki, by walczyć z nudą i dać zajęcie pozwalające na oderwanie się od trudnej rzeczywistości.

Kluczowym czynnikiem wpływającym na rozwój rynku było też coraz częstsze przekonanie rodziców, że zabawka powinna służyć nie tylko do zabawy. Stąd rosnące zainteresowanie produktami edukacyjnymi i całym obszarem zabawek łączących naukę, technologię, inżynierię, sztukę i matematykę (z ang. STEAM) czy zabawkami konstrukcyjnymi. Pozytywny wpływ na sprzedaż miała również utrzymująca się popularność serii i kolekcji, czy powiązanie zabawek z innymi dziedzinami popkultury, np. filmem czy seriami książek. Swoje piętno na branży odcisnął też trend zabawek dla dorosłych, którzy coraz śmielej realizują swoje marzenia i pasje z dzieciństwa. Nie tylko rozszerzyło to rynek, ale także pozwoliło zaświecić nowym blaskiem starszym markom tej kategorii.

Dobra (jeszcze) kondycja producentów

Branża zabawkarska ma się nieźle nie tylko jeśli chodzi o sprzedaż, ale też produkcję (PKD 3240Z). Od wielu lat należymy do czołówki europejskich i światowych eksporterów gier i zabawek. Kluczowe polskie marki są znane i cenione na całym świecie. Mimo ewidentnie bardzo dobrej sytuacji, sektor nie uniknął przeterminowanych zobowiązań, są one bądź co bądź znikome. W marcu 2024 roku producenci zabawek i gier według Rejestru Dłużników BIG InfoMonitor i bazy BIK odnotowali zaległe zadłużenie wynoszące niecałe 4 mln zł. W tym przypadku jednak, w porównaniu z analogicznym okresem ubiegłego roku to wzrost o prawie 48 proc. Analizując zadłużenie w minionych latach – najniższą wartość odnotowano w roku 2020 od kiedy systematycznie wzrasta. Nadal mimo to, zaległe zadłużenie rzędu 4 mln złotych to bardzo niewiele biorąc pod uwagę przychody w tej branży. Co więcej jest ono udziałem zaledwie 3 proc. firm z sektora, co oznacza, że na każdą z nich przypada średnio 48,4 tys. zł niespłacanych zobowiązań. Biorąc pod uwagę tendencję wzrostową, warto obserwować jej kondycję finansową.

- Producenci zabawek dobrą passę zawdzięczają głównie dynamicznemu rozwojowi rynku i to pomimo niesprzyjającej sytuacji demograficznej. Prognozy wskazują, że branża będzie kontynuowała ekspansję dzięki rosnącemu zainteresowaniu nabywców innowacyjnymi często interaktywnymi, edukacyjnymi produktami z jednej strony i bogaceniu się społeczeństwa w wyniku wzrostu dochodów, z drugiej. Branży sprzyjać będzie również fakt posiadania przez Polaków mniejszej liczby dzieci, dzięki czemu będzie można kupować im droższe zabawki. Ponadto polscy producenci zabawek szczególnie edukacyjnych i multimedialnych, są znani i uznani na świecie, co pozwala dywersyfikować geograficznie uzyskiwane przychody – wyjaśnia dr hab. Waldemar Rogowski, główny analityk BIG InfoMonitor.

Seniorki straciły swoje oszczędności

Zawierciańscy mundurowi przypominają o ostrożności i ograniczonym zaufaniu w kontaktach telefonicznych. Swój apel kierujemy szczególnie do seniorów, bo to oni najczęściej padają ofiarami oszustów. Tak, jak w przypadku dwóch mieszkanek powiatu zawierciańskiego, które straciły łącznie prawie 45 tysięcy złotych.

Do 75-letniej mieszkanki powiatu zawierciańskiego zadzwonił telefon. Głos w słuchawce przedstawił się, jako pracownik Poczty Polskiej i stwierdził, że ma dwa listy polecone do dostarczenia. Kobieta nie podjęła dalszej rozmowy. Następnego dnia znów zadzwonił telefon i zaistniała podobna sytuacja. Tym razem 75-latka poinformowała rzekomego listonosza, że dodzwonił się pod wskazany adres. Wtedy głos w słuchawce podał nazwisko adresata przesyłek, na co seniorka, podając swoje dane, zaprzeczyła, aby listy skierowane były do niej. Kobieta podała także swój numer telefonu komórkowego, na którego wyświetlaczu kilka godzin później pojawiło się połączenie przychodzące z nieznanego numeru.

Tym razem męski głos przedstawił się, jako funkcjonariusz CBŚP. Podał swoje imię i nazwisko, a nawet zmyślony numer legitymacji służbowej. Zachęcił też kobietę, aby wykręciła numer 997 i potwierdziła jego tożsamość. Seniorka nie rozłączając się, wybrała wskazany numer, po czym inny głos potwierdził przekazane dotąd informacje. Podczas dalszej rozmowy, 75-latka była instruowana, co ma robić. Oszust zapytał ją o to, czy dzwonił do niej ktoś z Poczty Polskiej, a następnie wtajemniczył ją w działania mające na celu zatrzymać sprawców. Mężczyzna polecił swojej rozmówczyni, aby poszła do banku i wypłaciła kilkanaście tysięcy złotych. Podkreślił, żeby z nikim nie rozmawiała, a jeśli pracownicy banku będą dociekać, po co jej taka kwota, to ma powiedzieć, że na remont łazienki. Oszust powiedział także, że w całe przestępstwo są również uwikłani pracownicy placówki bankowej. Oczywiście kobieta miała się z nikim nie kontaktować. Po pobraniu pieniędzy seniorka miała je schować do reklamówki łącznie z dowodem wypłaty, a następnie zostawić ją w koszu na śmieci usytuowanym blisko wejścia do budynku, w którym mieszkał. Oczywiście głos w słuchawce zapewniał, że o danej godzinie przyjdą do kobiety policjanci, którzy spiszą protokół. 75-latka czekała, na mundurowych. Zniecierpliwiona zadzwoniła na numer alarmowy 112. To wtedy dowiedziała się, że najprawdopodobniej została oszukana.

W drugim przypadku postępowanie sprawców było bardzo podobne. Tym razem korespondencja miała być z ZUS-u, a oszuści nie polecili wyciągnąć pieniędzy z konta, a zapytali, ile kobieta ma gotówki w domu. Niestety i 76-latka straciła wszystkie oszczędności.

Łącznie obie seniorki oddały w ręce oszustów prawie 45 tysięcy złotych. (red) KPP Zawiercie

eprasa.pl c18658ad7f

Siedzący tryb życia sprzyja garbieniu się. Polacy opracowali koszulkę pomagającą zachować prawidłową postawę ciała

Na dolegliwości związane z kręgosłupem cierpi nawet 85 proc. populacji. Z wyników badania stanu zdrowia Polaków przeprowadzonych przez GUS wynika, że choroby kręgosłupa stanowią drugą co do częstości przyczynę przewlekłych stanów chorobowych. W dużej mierze winne temu jest garbienie się. Polacy opracowali innowacyjną koszulkę, która dzięki elastycznej strukturze wymusza prostą sylwetkę. – Pod względem konstrukcji to innowacja nie tylko w Polsce, ale i na świecie – mówi Wojciech Wojtuszko, założyciel eplecy.pl.

– Garbienie się jest rosnącym problemem nie tylko w Polsce, ale na całym świecie. Jeszcze pamiętam ze swojego dzieciństwa, kiedy biegałem po podwórku za piłką, dzisiaj dzieci niestety rosną często pochylone nad ekranem i przez to ten problem jest dużo większy już od najmłodszych lat. Mamy też znacznie więcej pracy zdalnej i przed ekranami, więc to jest problem, który rośnie – mówi w rozmowie z agencją Newseria Biznes Wojciech Wojtuszko.

Raport Narodowego Instytutu Zdrowia Publicznego PZH „Sytuacja zdrowotna ludności Polski i jej uwarunkowania" wskazuje, że bóle dolnej części pleców są w czołówce najbardziej obciążających problemów zdrowotnych zarówno kobiety, jak i mężczyzn. Badania GUS wskazują, że bóle pleców należą do najczęściej występujących chorób i dolegliwości przewlekłych – dotykają ok. 26 proc. Polaków. Problemy z kręgosłupem dominowały w grupie osób w wieku 30–49 lat (ponad 37 proc.), a w grupie wieku 50–59 należały do dwóch najczęstszych schorzeń (35,6 proc.).

Dolegliwości bólowe kręgosłupa są w dzisiejszych czasach jednym z najczęstszych problemów zdrowotnych związanych z zaburzeniami struktury i funkcji narządu ruchu. Z badań przeprowadzonych z wykorzystaniem panelu Ariadna dla Benefit Systems wynika, że na ból kręgosłupa skarży się już 86 proc. Polaków. W dużej mierze odpowiada za to niewłaściwa postawa ciała, garbienie się, spędzanie coraz więcej czasu przed ekranami.

– Najlepszym sposobem, żeby sobie poradzić z garbieniem się czy bólem pleców, jest po prostu ruch, najzdrowsze jest mieć go więcej w ciągu dnia, człowiek jest przystosowany do ruchu. Jednak dzisiaj rzeczywiście środowisko nie sprzyja temu, mamy coraz mniej ruchu i ciężko się do niego zmobilizować. Aby sobie z tym poradzić, by pomóc, by mieć więcej ilości ruchu w ciągu dnia, są różne zajęcia czy też przyrządy, urządzenia – wskazuje założyciel eplecy.pl.

Eksperci podkreślają, że ludzkie ciało nie jest przystosowane do wielogodzinnego siedzenia, zaś najmniejsza nawet dawka ruchu jest dla niego bardzo korzystna. Siedzący tryb życia jest dla kręgosłupa szkodliwy. W pozycji siedzącej nacisk na dolny odcinek kręgosłupa jest o wiele większy niż w pozycji pionowej. Siedzący tryb życia, a taki prowadzi większość z nas, sprawia, że kręgosłup jest niemal nieustannie przeciążony. Brak ruchu osłabia zaś mięśnie, które nie mają siły podtrzymywać kręgosłupa.

– Nigdy nie jest za późno na ruch, z czasem, jeśli ktoś rzeczywiście od małego spędza w pochylonej pozycji czas, to niektóre zmiany mogą być faktycznie nieodwracalne, pojawiają się jakieś narośla czy wdowi garb. Ale jednak nigdy nie jest za późno na ruch, na to, by zmienić swoje nawyki, by poprawić też jakość życia – przekonuje ekspert.

Na rynku pojawia się coraz więcej innowacyjnych rozwiązań, które mają pomóc korygować postawę czy zminimalizować ryzyko przeciążeń. Polacy stworzyli z kolei innowacyjną koszulkę, która dzięki elastycznej strukturze wymusza prostą sylwetkę. Noszenie jej nawet przez kilkadziesiąt minut dziennie pomoże zlikwidować garbienie się.

– Stworzyliśmy taki innowacyjny korektor ukryty w t-shircie – mamy koszulkę prostującą, która zapobiega garbieniu się. Wystarczy ją założyć, nie potrzeba żadnych dodatkowych szelek czy elementów uwierających, tylko właśnie t-shirt, który mobilizuje do tego, by mieć więcej ruchu, by zadbać o postawę – tłumaczy Wojciech Wojtuszko.

Koszulka prostująca powstała ze specjalistami i działa inaczej niż dostępne na rynku pozostałe korektory postawy, ortezy czy prostotrzymacze. Nie jest zbyt ciasnym ubraniem kompresyjnym czy sztywną zbroją, która ogranicza ruchy. Dzięki innowacyjnej konstrukcji, szwom oraz dodatkowym ukrytym materiałom użytkownik automatycznie się prostuje.

– Mam pełny zakres ruchu, mogę być wyprostowany czy mogę się zgarbić, ale jak się garbię, to jest mi niewygodnie, tak mnie motywuje do tego, by się wyprostować, więc mam więcej ruchu w ciągu dnia – wskazuje ekspert. – Koszulka pełni bardziej funkcję przypominającą. Dzięki temu używam siły własnych mięśni, wyrabiam nawyk dbania o postawę, w sensie sam się rozwijam, więc to jest tak naprawdę zdrowe, nie tylko z punktu fizycznego dbania o ciało, ale buduje to też dobre nawyki dbania o postawę.

Koszulka wymusza zachowanie prawidłowej postawy i noszona regularnie, przywraca fizjologiczne ustawienie kręgosłupa. Dzięki specjalnie zaprojektowanemu materiałowi oraz konstrukcji ściąga łopatki do tyłu oraz wypina klatkę piersiową. Działa praktycznie od razu, a dzięki temu, że wygląda jak zwykły t-shirt, można ją zakładać nawet do pracy.

– Nasza koszulka to innowacja w Polsce, ale i na świecie, jeśli chodzi o konstrukcję – przekonuje założyciel eplecy.pl. – Na świecie są też takie rozwiązania w innych krajach, działają na innej zasadzie. Nasza koszulka jest tak zrobiona, że jest luźna z zewnątrz, nie działa kompresyjnie czy uciskowo, czyli nie trzyma mnie sztywno.

Podczas prac nad finalnym produktem wykonano ponad setkę prototypów, testując rozwiązanie ze specjalistami i ich pacjentami, sprawdzając różne materiały i kroje. Koszulka szyta jest wyłącznie w Polsce, ale jak zapowiada jej pomysłodawca, już wkrótce trafi na sprzedaż poza granicami kraju.

– Dopracowaliśmy pewne rzeczy, naszą wizję, misję, także produkt i z nowymi doświadczeniami, pod nową marką, chcemy rozpocząć ekspansję zagraniczną, budować globalną markę. Mamy na to kilka pomysłów, dokąd udać się najpierw, prawdopodobnie będzie to Wielka Brytania, ale generalnie europejskie kraje, Niemcy, może Skandynawia, gdzie jest potrzeba i też duża świadomość społeczna, że warto dbać o ruch i postawę – mówi Wojciech Wojtuszko. Newseria

Wakacje we własnym, kwiatowym raju. Łatwe w pielęgnacji pelargonie tworzą wakacyjny nastrój

Nie trzeba już szukać kompromisu między spędzaniem wakacji na własnym balkonie czy w SPA. Pandemia COVID-19 odkryła przed nami, że odpoczywanie w domu kryje w sobie wiele zalet i od tego czasu chętniej decydujemy się na taką formę relaksu. Odchodzi stres związany z pakowaniem, podróżą, aklimatyzacją w nowym miejscu i dlatego można w pełni cieszyć się urlopem już od pierwszego dnia. Tym bardziej, jeśli balkon, patio lub ogród są odpowiednio zaprojektowane i tworzą kwiatową oazę, która sprzyja odprężeniu. Eksperci z Pelargonium for Europe (PfE) prezentują wakacyjne przystanie z łatwymi w pielęgnacji pelargoniami i zdradzają, dlaczego te rośliny są idealnym wyborem dla osób, które w słoneczne, letnie dni bardziej od prac ogrodowych preferują błogie lenistwo.

Śródziemnomorski nastrój z pelargoniami

Już sam widok pelargonii przywołuje wakacyjny nastrój. Trudno się temu dziwić, ponieważ te balkonowo-rabatowe rośliny są bardzo popularne w gorących, ale również chłodniejszych regionach Europy. Dzięki południowoafrykańskiemu pochodzeniu są w stanie wytrzymać intensywne upały. Nawet ekstremalne temperatury i tymczasowe susze im nie szkodzą. W połączeniu z roślinami kochającymi słońce i ciepło, takimi jak palmy czy drzewka cytrusowe, tworzą śródziemnomorską atmosferę, która nie może równać się z żadnym wakacyjnym miejscem na południu.

Aby stworzyć prawdziwą, wakacyjną przystań we własnym ogrodzie, na balkonie lub tarasie, oprócz kwitnących pelargonii, potrzebne są na przykład meble rattanowe, dodatki z rafii, kolorowe poduszki i miłe w dotyku koce.

Dzięki nim można zaaranżować salon na świeżym powietrzu w stylu boho. Można pokusić się też o zainstalowanie przenośnego basenu, żeby urozmaicić sobie urlop.

Meble DIY i samodzielnie wykonane donice

Osoby, które wolą spędzać wakacje w domu, często poświęcają dużo czasu na projektowanie własnego otoczenia. Własnoręcznie wykonane meble i donice są czymś więcej niż tylko dekoracją.

Sprawiają, że przestrzeń na zewnątrz staje się wyjątkowa i przytulna. Najważniejszą zaletą jest możliwość aranżowania jej według własnych upodobań i potrzeb.

Samodzielnie wykonana, zadaszona ławka przypomina tradycyjny, plażowy kosz.

Zapewnia ochronę przed wiatrem i deszczem, dzięki czemu jest idealnym miejscem na przytulny odpoczynek w ogrodzie. Kolorowe pelargonie w doniczkach i koszach połączone z dekoracyjnymi akcesoriami, tworzą wakacyjny klimat.

Cięte pelargonie w wazonach na półce lub w ręcznie wykonanej dekoracji ściennej, zapewniają dodatkową dawkę kwiatowej magii. Ta ostatnia aranżacja choć wygląda na skomplikowaną jest naprawdę prosta do wykonania.

Wystarczy gorącym klejem przymocować probówki do okrągłych, marmurowych tacek, napełnić je wodą, umieścić w nich cięte pelargonie i przymocować całość do ściany za pomocą specjalnych zawieszek do talerzy. Przycinanie lub zrywanie kwiatów nie stanowi problemu dla pelargonii a wręcz stymuluje je do wytwarzania nowych.

Pelargonium for Europe

eprasa.pl c18658ad7f

Piłka nożna, B-klasa Częstochowa

JAKUB JAWURA Z HAT-TRICKIEM W MECZU Z ORŁAMI KUSIĘTA

(Powiat myszkowski) W pierwszy weekend czerwca drużyny z częstochowskiej B-klasy rozegrały spotkania dwudziestej kolejki. W sobotę 1 czerwca MLKS Sparta II Szczekociny na wyjeździe uległa KS-owi Dąbrowiance 3:1. A w niedzielę 2 czerwca MKS II Tauron Myszków u siebie pokonał GUKS Orły Kusięta 7:0, a KS Kotowice również u siebie zremisował 3:3 z KS-em Startem Soborzyce, a w wyjazdowym meczu GKS Koziegłowy przegrał z GKS-em Gromem Poczesna 5:0.

W pierwszy weekend czerwca drużyny z częstochowskiej B-klasy rozegrały spotkania dwudziestej kolejki. W sobotę 1 czerwca MLKS Sparta II Szczekociny na wyjeździe uległa KS-owi Dąbrowianie 3:1. Bramki dla Dąbrowianki zdobyli Adam Szymoniak w 13 minucie, Dominik Mokrzycki w 45 minucie oraz Paweł Kosiński w 83 minucie, a dla rezerw Sparty honorowego gola zdobył w doliczonym czasie gry Marcin Zatoński.

A w niedzielę 2 czerwca MKS II Tauron Myszków u siebie pokonał GUKS Orły Kusięta 7:0. Hat-trickiem w tym spotkaniu popisał się Jakub Jawura, który bramki zdobyła w 3, 21 oraz 26 minucie. Dwie bramki dla rezerw MKS-u dołożył Igor Sychowicz strzelając w 10 i 82 minucie. A po jednym golu zdobyli Marcel Katolik w 7 minucie oraz Szymon Zieliński w 9 minucie.

A KS Kotowice w spotkaniu u siebie zremisował 3:3 z KS-em Startem Soborzyce. Dwa gole dla Kotowic zdobył Michał Panter, który trafiał w 36 i 75 minucie, a jednego gola dołożył w 78 minucie Igor Krzyżanowski. A dla gości dwie bramki zdobył Przemysław Maciąg strzelając w 17 i 24 minucie. A jedną bramkę dla Startu zdobył już w 1 minucie Kamil Sosnowski.

A w wyjazdowym meczu GKS Koziegłowy przegrał z GKS-em Gromem Poczesna 5:0. Po dwie bramki dla gospodarzy zdobyli Mateusz Żukiewicz oraz Albert Wąż, a jednego gola zdobył Krystian Opiłka w 40 minucie.

W niedzielę 9 czerwca o godzinie 17:00 obie drużyny z naszego regionu grające w częstochowskiej B-klasie rozegrają swoje mecze ligowe. MLKS Sparta II Szczekociny na własnym boisku zagra wtedy z GUKS-em Orły Kusięta, a KS Kotowice na wyjeździe zmierzy się z LKS-em Lelovią.

***

MKS II Tauron Myszków - GUKS Orły Kusięta 7:0 (6:0)

Bramki: Jakub Jawura (3', 21', 26'), Marcel Katolik (7'), Szymon Zieliński (9'), Igor Sychowicz (10', 82').

Żółte kartki: nikt nie został ukarany kartką.

Składy:

MKS II Tauron Myszków: Bartosz Nowak - Michał Żurek, Marcel Katolik (46' Dawid Dworak), Kacper Niedzielski, Kamil Błaszczyk, Bartłomiej Duda, Jakub Świeboda, Igor Sychowicz, Szymon Zieliński (75' Rafał Nowak), Przemysław Frączek (64' Gabriel Wołek), Jakub Jawura (46' Damian Wojtasik). Trener: Tomasz Zdanowski.

GUKS Orły Kusięta: Mateusz Bielawski - Mateusz Nowiński, Piotr Czajkowski (28' Adam Kleszcz), Bartosz Skalec (60' Dawid Soból), Oskar Garkowienko, Patryk Grzybek, Łukasz Gwiżdż, Damian Jaksender, Kacper Kurp, Damian Niestrój (46' Bartłomiej Szwichtenberg), Dominik Rozpendek. Trener: Patryk Grzybek.

***

GKS Grom Poczesna - GKS Koziegłowy 5:0 (3:0)

Bramki: Mateusz Żukiewicz (25', 69'), Albert Wąż (29', 63'), Krystian Opiłka (40').

Żółte kartki: Mikołaj Morawski, Vitalii Savchuk, Mariusz Churas, Bartosz Maciąg (wszyscy z GKS-u Koziegłowy).

Składy:

GKS Grom Poczesna: Janusz Pidzik (55' Bartosz Rurarz) - Mateusz Grzyb, Michał Lemański (46' Nikodem Kupczyk), Patryk Musiał (82' Adrian Żak), Arkadiusz Nitecki, Krystian Opiłka, Dominik Pietrajczuk (60' Jakub Wawrzyn), Jakub Pyrkosz, Krzysztof Szczęsny, Albert Wąż, Mateusz Żukiewicz (75' Kamil Mrożek). Trener: Krystian Opiłka.

GKS Koziegłowy: Dawid Pietrusiński - Mariusz Churas, Marcin Dubiak, Nazarii Hrymaliuk, Bartosz Kleszcz, Mourad Lemrani, Mikołaj Morawski (46' Bartosz Maciąg), Vitalii Savchuk, Kamil Sławuta, Tomasz Wacowski, Adam Wiśniewski. Trener: Marek Piętak.

***

KS Kotowice - KS Start Soborzyce 3:3 (1:3)

Bramki: Michał Panter (36', 75'), Igor Krzyżanowski (78') - Kamil Sosnowski (1'), Przemysław Maciąg (17', 24').

Żółte kartki: Sebastian Bacior - Mateusz Trybek, Kamil Sosnowski.

Składy:

KS Kotowice: Sebastian Bacior - Tomasz Domagała, Mateusz Fiuto, Patryk Ginter, Dawid Siwek (60' Igor Krzyżanowski), Sławomir Janocha, Piotr Kwiatkowski, Bartosz Milejski (63' Kamil Wydrych), Michał Panter, Artur Resiak, Konrad Madej. Trener: Józef Gromada.

KS Start Soborzyce: Sebastian Sobański - Mateusz Nowak, Mateusz Trybek, Konrad Balsam, Adrian Całusiński, Kacper Górecki (65' Błażej Kosiń), Aleksander Janiak (82' Patryk Siwek), Sebastian Łopuszyński, Przemysław Maciąg, Kamil Sosnowski, Fabian Czechowski. Trener: Dawid Świtoń.

***

KS Dąbrowianka - MLKS Sparta II Szczekociny 3:1 (2:0)

Bramki: Adam Szymoniak (13'), Dominik Mokrzycki (45'), Paweł Kosiński (83') - Marcin Zatoński (90'+3).

Żółte kartki: Mateusz Mateja, Dominik Mokrzycki, Adam Szymoniak - Janusz Lubaś.

Składy:

KS Dąbrowianka: Bartosz Pełka - Mateusz Rak, Daniel Struski (65' Dawid Pełka), Adam Szymoniak, Albert Wosik, Dominik Mokrzycki (80' Tobiasz Grzybowski), Konrad Kołodziejski, Paweł Kosiński, Dominik Masny, Mateusz Mateja (70' Rafał Król), Damian Mofina (60' Jakub Mirowski). Trener: Łukasz Aleksandrowicz.

MLKS Sparta II Szczekociny: Gabriel Banaś - Jakub Banaś, Łukasz Ciągadlak (80' Mariusz Matyszczyk), Jakub Kubara, Janusz Lubaś, Jakub Matyja, Artur Pawelec (65' Dawid Kosiba), Bartosz Słowikowski (46' Tomasz Wikliński), Antoni Wrona (46' Adam Gawroński), Marcin Zatoński, Gabriel Klos. Trener: Piotr Gała.

Wyniki par dwudziestej kolejki częstochowskiej B-klasie:

KS Dąbrowianka - MLKS Sparta II Szczekociny 3:1
MKS II Tauron Myszków - GUKS Orły Kusięta 7:0
GKS Grom Poczesna - GKS Koziegłowy 5:0
KS Kotowice - KS Start Soborzyce 3:3
GKS Jura II Niegowa - LKS Lelovia 0:3

Aktualna tabela w częstochowskiej B-klasy:

1. LKS Lelovia	18 - 46 - 71:21
2. MKS II Tauron Myszków	18 - 45 - 72:31
3. GKS Grom Poczesna	18 - 38 - 62:27
4. KS Kotowice	18 - 32 - 43:30
5. KS Start Soborzyce	19 - 24 - 39:51
6. MLKS Sparta II Szczekociny	18 - 22 - 35:44
7. GKS Koziegłowy	19 - 20 - 38:42
8. KS Dąbrowianka	18 - 20 - 38:54
9. GUKS Orły Kusięta	18 - 16 - 31:55
10. KS Złoty Potok	18 - 13 - 21:64
11. GKS Jura II Niegowa	18 - 12 - 21:52

Zestawy par dwudziestej pierwszej kolejki częstochowskiej B-klasie:

GKS Jura II Niegowa - MKS II Tauron Myszków 0:3
LKS Lelovia - KS Kotowice (9 czerwca, godzina 17:00)
KS Start Soborzyce - GKS Grom Poczesna
KS Złoty Potok - KS Dąbrowianka
MLKS Sparta II Szczekociny - GUKS Orły Kusięta (9 czerwca, godzina 17:00) (tu), foto: profil na FB KS Start Soborzyce

Piłka nożna, liga okręgowa Kraków

REMIS W PRZEDOSTATNIM SPOTKANIU PILICZANKI

Piliczanka Pilica - Piast Wołowice 1:1 (1:1)

(Pilica) W sobotę 1 czerwca piłkarze Piliczanki Pilica podejmowały na własnym boisku drużynę Piasta Wołowice w meczu dwudziestej piątej kolejki krakowskiej ligi okręgowej gr.1. Było to spotkanie bez historii bowiem obie drużyny są już pewne utrzymania w krakowskiej okręgówce, a sam mecz zakończył się remisem 1:1.

W sobotę 1 czerwca piłkarze Piliczanki Pilica podejmowały na własnym boisku drużynę Piasta Wołowice w meczu dwudziestej piątej kolejki krakowskiej ligi okręgowej gr.1. Było to spotkanie bez historii bowiem obie drużyny są już pewne utrzymania w krakowskiej okręgówce, a sam mecz zakończył się remisem 1:1. Obie bramki padły w pierwszej połowie spotkania. W 13 minucie gola dla Piliczanki zdobył Karol Jajkiewicz, a do wyrównania w 33 minucie doprowadził Jakub Kwarciak.

W sobotę 8 czerwca o godzinie 17:00 zawodnicy Piliczanki Pilica rozegrają wyjazdowe spotkanie ostatniej kolejki krakowskiej ligi okręgowej gr.1 w sezonie 2023/2024. Ich rywalem będzie drużyna Przeboju Wolbrom.

***

Piliczanka Pilica - Piast Wołowice 1:1 (1:1)

Bramki: Karol Jajkiewicz (13') - Jakub Kwarciak (33').

Żółte kartki: Krystian Krzywdziński, Jakub Opiłka, Bartosz Omyła - Rafał Tomczak, Hubert Owca, Kamil Zaborowski, Michał Baliński.

Składy:

Piliczanka Pilica: Krystian Krzywdziński - Bartłomiej Janicki, Karol Kucharski (46' Charles Pereira Da Silva), Jakub Opiłka, Alejandro Santander Heredia (46' Bartosz Omyła), Piotr Szych (81' Bartosz Goncerz), Damian Wędzony, Konrad Bilnik, Patryk Dela, Kacper Gajewski, Karol Jajkiewicz. Trener: Daniel Tomczyk.

Piast Wołowice: Jakub Kwarciak - Michał Baliński, Vitalii Gaiovyi (46' Kacper Nowak),Maciej Grzesiak, Jakub Łojek (65' Mariusz Janik), Hubert Owca (75' Michał Jędrzejczyk), Rafał Przebinda, Norbert Rydzyk, Tomasz Starowicz (46' Jakub Siudek), Rafał Tomczak, Kamil Zaborowski. Trener: Bartosz Iwan.

Wyniki par dwudziestej piątej kolejki krakowskiej ligi okręgowej gr.1:

Piliczanka Pilica - Piast Wołowice 1:1
Świt Krzeszowice - Przebój Wolbrom 0:2
LKS Skała 2004 - LKS Niedźwiedź 2:2
Promień Przeginia - Proszowianka Proszowice 1:2
Orzeł Bębło - Bolesław Bukowno 1:5
Legion Bydlin - Laskowianka Laski 1:1
Zieleńczanka Zielonki - Przemsza Klucze 4:1

Aktualna tabela w krakowskiej ligi okręgowej gr. 1:

1. Przebój Wolbrom	25 - 63 - 64:17
2. Zieleńczanka Zielonki	25 - 54 - 73:32
3. Legion Bydlin	25 - 50 - 65:27
4. Przemsza Klucze	25 - 44 - 55:35
5. Proszowianka Proszowice	25 - 43 - 53:32
6. Świt Krzeszowice	25 - 38 - 64:40
7. Promień Przeginia	25 - 31 - 51:72
8. Piliczanka Pilica	25 - 30 - 45:41
9. LKS Skała 2004	25 - 30 - 31:72
10. LKS Niedźwiedź	25 - 25 - 39:41
11. Piast Wołowice	25 - 23 - 31:58
12. Bolesław Bukowno	25 - 23 - 31:56
13. Laskowianka Laski	25 - 21 - 31:59
14. Orzeł Bębło	25 - 16 - 30:81

Zestawy par dwudziestej szóstej (ostatniej) kolejki krakowskiej ligi okręgowej gr.1:

Piast Wołowice - Zieleńczanka Zielonki
Przemsza Klucze - Legion Bydlin
Laskowianka Laski - Orzeł Bębło
Bolesław Bukowno - Promień Przeginia
Proszowianka Proszowice - LKS Skała 2004
LKS Niedźwiedź - Świt Krzeszowice
Przebój Wolbrom - Piliczanka Pilica (8 czerwca, godzina 17:00) (tu)

eprasa.pl c18658ad7f

Piłka nożna, IV liga

SZANSA NA UTRZYMANIE W IV LIDZE ODDALIŁA SIĘ

MKS Myszków - LKS Drama Zbrosławice 2:4 (1:3)

(Myszków) W sobotę 1 czerwca w meczu dwudziestej dziewiątej kolejki spotkań IV ligi śląskie piłkarze MKS-u Myszków podejmowali na własnym boisku LKS Dramę Zbrosławice. Było to spotkanie przedostatniej kolejki, które MKS zakończył porażką 4:2. Do zakończenia czwartoligowych rozgrywek sezonu 2023/2024 pozostała jedna kolejka. Wiadomo już, że bez względu na wynik tego meczu na koniec sezonu myszkowianie w tabeli zajmą 10 miejsce i o naszym losie zadecydują rozstrzygnięcia w III lidze, gr. III.

W sobotę 1 czerwca w meczu dwudziestej dziewiątej kolejki spotkań IV ligi śląskie piłkarze MKS-u Myszków podejmowali na własnym boisku LKS Dramę Zbrosławice. Było to spotkanie przedostatniej kolejki, które MKS zakończył porażką 4:2. Pierwszą bramkę myszkowianie stracili już w 3 minucie po składnej akcji Dramy zakończonej strzałem Grzegorza Ochwaty. Po kwadransie było już 0:2 dla gości, a gola zdobył Filip Kotalczyk. W 23 minucie bramkę kontaktową dla MKS-u zdobył Dominik Marek strzałem zza linii pola karnego. Na przerwę gospodarze schodzili jednak przegrywając 1:3. W 31 minucie drugą bramkę dla Zbrosławic zdobył Grzegorz Ochwat uderzeniem z ostrego konta. W drugiej połowie goście zdobyli jeszcze jedną bramkę, a jej autorem był w 75 minucie Kewin Jonik, który głową pokonał bramkarza MKS-u. Wynik spotkania na 2:4 w doliczonym czasie gry ustalił Mateusz Zachara strzałem zza linii pola karnego do dośrodkowaniu z rzutu rożnego.

Do zakończenia czwartoligowych rozgrywek sezonu 2023/2024 pozostała jedna kolejka. Wiadomo już, że bez względu na wynik tego meczu na koniec sezonu myszkowianie w tabeli zajmą 10 miejsce i o naszym losie zadecydują rozstrzygnięcia w III lidze, gr. III. W najlepszym przypadku MKS czeka mecz barażowy o utrzymanie w lidze.

W przypadku korzystnych rozstrzygnięć w III lidze MKS w barażach o utrzymanie w IV lidze zagra z 10-tym zespołem grupy II ROW 1964 Rybnik lub LKS Tempo Puńców. Śląski Związek Piłki Nożnej rozlosował już terminy potencjalnych meczów barażowych. Pierwsze spotkanie rozegrane zostałoby w Myszkowie 15.06.2024 o godz. 11:00, rewanż na wyjeździe 18.06.2024 o godz. 17:30.

W sobotę 6 czerwca zawodnicy MKS-u Myszków rozegrają mecz ostatniej kolejki IV ligi w sezonie 2023/2024. Ich rywalem będzie drużyna KOS Victorii 1922 Częstochowa, z którą zagrają o godzinie 17:00.

***

MKS Myszków - LKS Drama Zbrosławice 2:4 (1:3)

Bramki: Dominik Marek (23'), Mateusz Zachara (90'+1) - Grzegorz Ochwat (3', 31'), Filip Kotalczyk (15'), Kewin Jonik (75').

Żółte kartki: nikt nie został ukarany kartką.

Składy:

MKS Myszków: Kamil Lech - Bartłomiej Kulejewski (31' Kamil Skrzypiński), Jakub Haładyń (46' Volodymyr Ivashevych), Przemysław Mizgała, Wiktor Podolski (46' Filip Krempa), Dawid Szkudlarek, Paweł Marchewka, Dominik Marek, Alan Jaworski (76' Mateusz Uchroński), Roman Terbalyan (83' Bartłomiej Mazanek), Mateusz Zachara. Trener: Paweł Cygnar.

LKS Drama Zbrosławice: Szymon Buszka - Krzysztof Hałgas, Filip Kotalczyk (70' Jakub Dyląg), Mateusz Pietryga, Marek Ptak (46' Jakub Cwajna), Piotr Spende (46' Jakub Siwek), Sebastian Szewczyk, Mateusz Anklewicz (70' Kewin Jonik), Rafał Kuliński, Daniel Liszka, Grzegorz Ochwat (85' Igor Bujoczek). Trener: Dariusz Dwojak.

Wyniki par dwudziestej dziewiątej kolejki spotkań IV ligi śląskiej:

KS Rozwój Katowice - JSP Szczakowianka 4:1
KS Unia Dąbrowa Górnicza - KOS Victoria 1922 Częstochowa 3:0
LKS Przemsza Siewierz - MLKS Znicz Kłobuck 2:1
BKS Sparta Katowice - LKS Orzeł Miedary 8:3
GKS Unia Rędziny - LGKS 38 Podlesianka Katowice 0:1
MKS Myszków - LKS Drama Zbrosławice 2:4
KS Ruch Radzionków - GKS Piast II Gliwice 2:2
TS Szombierki Bytom - Zagłębie II Sosnowiec 3:2

Aktualna tabela IV ligi śląskiej na sezon 2022/2023:

1. LGKS 38 Podlesianka Katowice	29	61	57:27
2. LKS Drama Zbrosławice	29	56	81:39
3. BKS Sparta Katowice	29	55	62:41
4. KS Ruch Radzionków	29	51	56:32
5. KS Unia Dąbrowa Górnicza	29	47	44:42
6. KOS Victoria 1922 Częstochowa	29	47	46:49
7. KS Rozwój Katowice	29	46	48:39
8. GKS Piast II Gliwice	29	46	58:41
9. LKS Przemsza Siewierz	29	44	51:56
10. MKS Myszków	29	39	69:56
11. TS Szombierki Bytom	29	35	39:54
12. Zagłębie II Sosnowiec	29	31	46:53
13. JSP Szczakowianka	29	23	36:53
14. GKS Unia Rędziny	29	21	25:57
15. MLKS Znicz Kłobuck	29	21	30:64
16. LKS Orzeł Miedary	29	20	29:74

Zestawy par trzydziestej (ostatniej) kolejki spotkań IV ligi śląskiej:

Zagłębie II Sosnowiec - LKS Przemsza Siewierz (8 czerwca, godzina 11:00)
LKS Drama Zbrosławice - KS Rozwój Katowice
GKS Piast II Gliwice - GKS Unia Rędziny
LGKS 38 Podlesianka Katowice - BKS Sparta Katowice
LKS Orzeł Miedary - TS Szombierki Bytom
MLKS Znicz Kłobuck - KS Unia Dąbrowa Górnicza
KOS Victoria 1922 Częstochowa - MKS Myszków (8 czerwca, godzina 17:00)
JSP Szczakowianka - KS Ruch Radzionków (tu), foto: profil na FB LKS Drama Zbrosławice

Piłka nożna, II liga kobiet

ZAWODNICZKI MKS-U WRACAJĄ DO GRY

(Myszków) Po tygodniowej przerwie drużyny z II ligi kobiet grupy południowej wracają do ligowych zmagań. Już w najbliższy weekend rozegrane zostaną spotkania dwudziestej pierwszej kolejki II ligi kobiet.

Po tygodniowej przerwie drużyny z II ligi kobiet grupy południowej wracają do ligowych zmagań. Już w najbliższy weekend rozegrane zostaną spotkania dwudziestej pierwszej kolejki II ligi kobiet.

W sobotę 8 czerwca w przedostatniej kolejce spotkań II ligi kobiet grupy południowej zawodniczki MKS-u Myszków zmierza się na wyjeździe z Rolnikiem Biedrzychowice. Początek spotkania zaplanowany jest na godzinę 17:00.

Aktualna tabela drugiej ligi kobiet grupy południowej:

1. Czarni II Sosnowiec	20	46	82:26
2. Unia Lublin	20	41	64:20
3. MKS Myszków	20	33	55:30
4. UJ II Kraków	20	30	43:28
5. MOSiR Lubartów	20	30	47:33
6. Dąb Zabierzów Bocheński	20	26	35:42
7. Respekt Myślenice	20	25	25:38
8. Wanda Nowa Huta (Kraków)	20	23	38:36
9. ROW Rybnik	20	23	28:79
10. Sokół Kolbuszowa Dolna	20	21	34:58
11. Rolnik Biedrzychowice	20	19	27:74
12. PTC Pabianice	20	19	20:34

Zestawy par dwudziestej pierwszej kolejki II ligi kobiet grupy południowej:

UJ II Kraków - PTC Pabianice
ROW Rybnik - Czarni II Sosnowiec
Dąb Zabierzów Bocheński - MOSiR Lubartów
Rolnik Biedrzychowice - MKS Myszków (8 czerwca, 17:00)
Unia Lublin - Wanda Nowa Huta (Kraków)
Sokół Kolbuszowa Dolna - Respekt Myślenice (tu)

eprasa.pl c18658ad7f

Piłka nożna, liga okręgowa

REZERWOWY GRADZIK OTWORZYŁ WYNIK SPOTKANIA CHWILĘ PO WEJŚCIU NA BOISKO

KS Orzeł Kiedrzyn - LKS Zieloni Żarki 0:2 (0:0)

(Żarki) W czwartek 30 maja w zaległym meczu dwudziestej szóstej kolejki piłkarze Zielonych Żarki. W wyjazdowym spotkaniu zmierzyli się z KS-em Orzeł Kiedrzyn, z którym Zieloni wygrali 2:0. A w pierwszy weekend czerwca drużyny z częstochowsko-lublinieckiej ligi okręgowej rozegrały spotkania dwudziestej siódmej kolejki. Piłkarze Zielonych Żarki w niej pauzowali.

W czwartek 30 maja w zaległym meczu dwudziestej szóstej kolejki piłkarze Zielonych Żarki. W wyjazdowym spotkaniu zmierzyli się z KS-em Orzeł Kiedrzyn, z którym Zieloni wygrali 2:0. Pierwsza bramkę zdobył w 65 minucie rezerwowy Norbert Gradzik, który pięć minut wcześniej pojawił się na murawie. A drugą bramkę zdobył w 75 minucie Dominik Badora.

A w pierwszy weekend czerwca drużyny z częstochowsko-lublinieckiej ligi okręgowej rozegrały spotkania dwudziestej siódmej kolejki. Piłkarze Zielonych Żarki w niej pauzowali.

W sobotę 8 czerwca LKS Zieloni Żarki rozegrają wyjazdowe spotkanie z KS-em Unią Kalety. Początek meczu zaplanowany jest na godzinę 17:00.

***

KS Orzeł Kiedrzyn - LKS Zieloni Żarki 0:2 (0:0)

Bramki: Norbert Gradzik (65'), Dominik Badora (75').

Żółte kartki: Jakub Staroń - Maciej Obodecki, Dawid Olczyk.

Składy:

KS Orzeł Kiedrzyn: Tomasz Wojnowski - Denis Jaworek, Dominik Kurek, Mikołaj Malczewski, Oliwier Młynek (46' Mateusz Jabłko), Kornel Ryś, Mateusz Ślemp, Nikodem Sobala (46' Kamil Waryś), Jakub Staroń, Kacper Klamut, Mateusz Gola. **Trener:** Pawel Rycharski.

LKS Zieloni Żarki: Wiktor Pikuła - Kamil Kurpios, Patryk Lach, Maciej Obodecki, Dawid Olczyk (85' Kacper Pilis), Sebastian Brzegowski (60' Norbert Gradzik), Damian Garcarz, Jakub Juzoń, Mateusz Kopecki (88' Jakub Miklas), Mateusz Kot, Dominik Badora (87' Miłosz Dub). **Trener:** Mateusz Gawroński.

Wyniki par dwudziestej szóstej kolejki częstochowsko-lublinieckiej ligi okręgowej, grupy 2:

KS Orzeł Kiedrzyn - LKS Zieloni Żarki 0:2

Wyniki par dwudziestej siódmej kolejki częstochowsko-lublinieckiej ligi okręgowej, grupy 2:

LKS Lotnik Kościelec - KS Stradom Częstochowa 2:2
LKS Amator Golce - LKS Mechanik Kochcice 5:2
LKS Jedność Boronów - KS Unia Kalety 2:2
KS Skra II Częstochowa S.A. - LKS Liswarta Popów 4:0
KS Panki - MGLKS Liswarta Krzepice 1:2
MLKS Sparta Szczekociny - LKS Warta Kamieńskie Młyny 1:0
GLKS Lot Konopiska - KS Orzeł Kiedrzyn
LKS Zieloni Żarki (pauza)

Aktualna tabela częstochowsko-lublinieckiej ligi okręgowej, grupy 2:

1. LKS Zieloni Żarki	25 - 52 - 56:22
2. KS Panki	25 - 52 - 59:27
3. KS Skra II Częstochowa S.A.	25 - 52 - 60:26
4. MGLKS Liswarta Krzepice	25 - 50 - 52:25
5. LKS Jedność Boronów	25 - 44 - 51:32
6. LKS Lotnik Kościelec	25 - 44 - 54:33
7. KS Stradom Częstochowa	25 - 42 - 44:41
8. LKS Warta Kamieńskie Młyny	25 - 40 - 58:34
9. LKS Amator Golce	26 - 29 - 47:69
10. KS Unia Kalety	25 - 28 - 31:34
11. KS Orzeł Kiedrzyn	24 - 26 - 28:43
12. LKS Liswarta Popów	25 - 23 - 37:57
13. MLKS Sparta Szczekociny	26 - 20 - 44:69
14. GLKS Lot Konopiska	25 - 16 - 40:79
15. LKS Mechanik Kochcice	25 - 12 - 21:91

Zestawy par dwudziestej ósmej kolejki częstochowsko-lublinieckiej ligi okręgowej, grupy 2:

LKS Mechanik Kochcice - MLKS Sparta Szczekociny (8 czerwca, godzina 11:00)
KS Unia Kalety - LKS Zieloni Żarki (8 czerwca, godzina 17:00)
KS Orzeł Kiedrzyn - LKS Amator Golce
LKS Warta Kamieńskie Młyny - KS Skra II Częstochowa S.A.
LKS Liswarta Popów - LKS Lotnik Kościelec
KS Stradom Częstochowa - KS Panki
MGLKS Liswarta Krzepice - LKS Jedność Boronów
GLKS Lot Konopiska (pauza) (tu), foto: profil na FB Zielonych Żarki

Piłka nożna, A-klasa Częstochowa

HIT KOLEJKI DLA KONIECPOLA

(Powiat myszkowski) W sobotę 1 czerwca drużyny z częstochowskiej A-klasy rozegrały spotkania dwudziestej czwartej kolejki. KS Warta Poraj u siebie przegrał z MLKS-em Pilicą Koniecpol 1:2, LKS Skalniak Kroczyce na wyjeździe wygrał z LKS-em Orkanem Rzerzęczyce 6:0, a LKS Zieloni II Żarki również na wyjeździe przegrało z KS-em Metalem Rzeki Wielkie 3:2.

W sobotę 1 czerwca drużyny z częstochowskiej A-klasy rozegrały spotkania dwudziestej czwartej kolejki. KS Warta Poraj w hicie kolejki przegrał u siebie z MLKS-em Pilicą Koniecpol 1:2. Od 26 minuty Warta prowadziła po trafieniu Szymona Kapuściaka. A tuż przed przerwą do wyrównania doprowadził dla Koniecpola Przemysław Winckowicz. A bramkę dającą trzy punkty gościom zdobył w 96 minucie Dominik Woszczyna.

Inny kandydat do wygrania ligi, którym jest LKS Skalniak Kroczyce na wyjeździe wygrał z LKS-em Orkanem Rzerzęczyce 6:0. Dwa gole dla Skalniaka zdobył w tym meczu Sebastian Radosz, a po jednej bramce zdobyli Paweł Gajecki w 6 minucie, Oskar Dario Mena Quejada w 38 minucie, Michał Sołtysik w 63 minucie oraz Szymon Kiszel w 89 minucie.

A LKS Zieloni II Żarki również na wyjeździe przegrało z KS-em Metalem Rzeki Wielkie 3:2. Obie bramki dla rezerw Zielonych zdobył Wiktor Gordel, który trafiał w 32 i 75 minucie. A dla gospodarzy trafiali dwukrotnie Maciej Szymczyk w 12 i 17 minucie oraz Norbert Chmielarz w 67 minucie.

W najbliższy weekend drużyny z częstochowskiej A-klasy rozegrają mecze dwudziestej piątej kolejki. W sobotę 8 czerwca o godzinie 15:00 LKS Skalniak Kroczyce na własnym boisku podejmie KS Piasta Przyrów, a o godzinie 17:00 GKS Jura Niegowa również u siebie zagra z KS-em Metal Rzeki Wielkie. A w niedzielę 9 czerwca o godzinie 11:00 w derbach powiatu myszkowskiego LKS Zieloni II Żarki u siebie podejmie KS Wartę Poraj.

***

LKS Orkan Rzerzęczyce - LKS Skalniak Kroczyce 0:6 (0:3)

Bramki: Sebastian Radosz (4', 59'), Paweł Gajecki (6'), Oskar Dario Mena Quejada (38'), Michał Sołtysik (63'), Szymon Kiszel (89').

Żółte kartki: Michał Kuban, Damian Woch - Paweł Gajecki.

Składy:

LKS Orkan Rzerzęczyce: Mateusz Zgrzebny - Paweł Figzał, Tobiasz Kowalik, Fabian Orlikowski (65' Maksymilian Gradzik), Adam Tasarz, Damian Wiewióra, Damian Woch, Patryk Bednarek, Piotr Burzyński, Adam Dąbrowski (55' Wojciech Politański), Michał Kuban (80' Michał Mermer). Trener: Mateusz Mielczarek.

LKS Skalniak Kroczyce: Jakub Kapała - Szymon Kiszel, Juan Jose Castillo Jaramiillo, Radosław Dudek, Mateusz Kucharski (60' Kacper Bojanek), Oskar Dario Mena Quejada (63' Szymon Mucha), Dawid Mroziński, Sebastian Radosz (70' Maksymilian Miśkiewicz), Michał Sołtysik, Bogdan Szadkowski, Paweł Gajecki. Trener: Michał Sołtysik.

***

KS Warta Poraj - MLKS Pilica Koniecpol 1:2 (1:1)

Bramki: Szymon Kapuściak (36') - Przemysław Winckowicz (43'), Dominik Woszczyna (90'+6).

Żółte kartki: Dawid Szecówka, Dawid Bednarski, Dominik Górecki, Aleksander Górecki, Mikołaj Barczyk, Bartosz Ociepka - Radosław Płatek, Mateusz Dziewoński, Damian Bekus.

Składy:

KS Warta Poraj: Bartosz Ociepka Patryk Skoczyński, Volodymyr Travytskyi, Mikołaj Barczyk, Dawid Bednarski, Vladyslav Kolomiiets, Kamil Kozieł (15' Dawid Szecówka), Bartosz Kulej (53' Dominik Górecki, 89' Dominik Szecówka), Kacper Lula, Aleksander Górecki, Szymon Kapuściak. Trener: Patryk Podwysocki.

MLKS Pilica Koniecpol: Dominik Ptak - Rafał Derejczyk, Adam Górski (75' Mateusz Dziewoński), Radosław Płatek (55' Damian Bekus), Daniel Walasek, Przemysław Winckowicz (70' Hubert Cacoń), Bartłomiej Wiśniewski, Dominik Woszczyna, Jakub Zjawiony, Przemysław Samek, Kamil Sztymala. Trener: Grzegorz Kuziorowicz.

***

KS Metal Rzeki Wielkie - LKS Zieloni II Żarki 3:2 (2:1)

Bramki: Maciej Szymczyk (12', 17'), Norbert Chmielarz (67') - Wiktor Gordel (32', 75').

Żółte kartki: Maciej Szymczyk, Oskar Duda, Marcin Mielczarek - Igor Garbacz.

Składy:

KS Metal Rzeki Wielkie: Michał Grzesik - Konrad Duda, Oskar Duda, Łukasz Figzał, Dominik Kalota, Norbert Krajewski, Piotr Łuszczyński, Maciej Szymczyk, Kamil Wroński, Mateusz Borecki, Norbert Chmielarz. Trener: Maciej Szymczyk.

LKS Zieloni II Żarki: Bartosz Szczepanek - Wiktor Gwardyś, Jakub Kita, Kacper Madej, Alan Majuch, Jakub Miklas, Karol Pedoła, Antoni Banaś, Miłosz Dub, Igor Garbacz, Wiktor Gordel. Trener: Sebastian Szczepankiewicz.

Wyniki par dwudziestej czwartej kolejki częstochowskiej A-klasie:

GKS Czarni Starcza - GLKS Sokół Olsztyn 2:2
KS Piast Przyrów - LKS Płomień Częstochowa 10:0
LKS Orkan Rzerzęczyce - LKS Skalniak Kroczyce 0:6
KS Warta Poraj - MLKS Pilica Koniecpol 1:2
KS Metal Rzeki Wielkie - LKS Zieloni II Żarki 3:2
KS Olimpia Huta Stara - LKS Warta Mstów 5:1

Aktualna tabela częstochowskiej A-klasy:

1. MLKS Pilica Koniecpol	22 - 52 - 60:17
2. LKS Skalniak Kroczyce	22 - 51 - 81:26
3. KS Warta Poraj	22 - 46 - 77:40
4. KS Piast Przyrów	22 - 44 - 66:28
5. LKS Warta Mstów	23 - 39 - 50:33
6. KS Olimpia Huta Stara	23 - 37 - 62:43
7. GKS Jura Niegowa	22 - 30 - 40:39
8. LKS Zieloni II Żarki	22 - 24 - 45:60
9. GLKS Sokół Olsztyn	22 - 24 - 41:54
10. KS Metal Rzeki Wielkie	22 - 21 - 38:54
11. GKS Czarni Starcza	22 - 21 - 37:62
12. LKS Orkan Rzerzęczyce	22 - 20 - 34:56
13. LKS Płomień Częstochowa	22 - 3 - 17:136

Zestawy par dwudziestej piątej kolejki częstochowskiej A-klasie:

KS Olimpia Huta Stara - GKS Czarni Starcza
LKS Skalniak Kroczyce - KS Piast Przyrów (8 czerwca, godzina 15:00)
GKS Jura Niegowa - KS Metal Rzeki Wielkie (8 czerwca, godzina 17:00)
MLKS Pilica Koniecpol - LKS Orkan Rzerzęczyce
LKS Płomień Częstochowa - GLKS Sokół Olsztyn
LKS Zieloni II Żarki - KS Warta Poraj (9 czerwca, godzina 11:00) (tu)

eprasa.pl c18658ad7f

Piłka nożna, liga okręgowa Katowice-Sosnowiec

PACHNIAŁO NIESPODZIANKĄ W ŚWIĘTOCHŁOWICACH

(Powiat zawierciański) W sobotę 1 czerwca obie drużyny z powiatu zawierciańskiego grające w katowicko-sosnowieckiej ligi okręgowej rozegrały mecze ligowe. KP Warta Zawiercie na wyjeździe przegrała z CKS Czeladź 3:0, a MKS Łazowianka - Wysoka Łazy również na wyjeździe przegrała z MKS-em Śląskiem Demarko Świętochłowice 2:1.

W sobotę 1 czerwca obie drużyny z powiatu zawierciańskiego grające w katowicko-sosnowieckiej ligi okręgowej rozegrały mecze ligowe. KP Warta Zawiercie na wyjeździe przegrała z CKS Czeladź 3:0. Dwie bramki dla Czeladzi zdobył Oskar Śmiałkowski, który trafiał w 20 i 49 minucie. A jedną bramkę dla gospodarzy zdobył Jakub Kulig w 53 minucie.

A w drugim spotkaniu naszych drużyn w lidze okręgowej MKS Łazowianka - Wysoka Łazy również na wyjeździe przegrała z MKS-em Śląskiem Demarko Świętochłowice 2:1. Od 47 minuty prowadziła Łazowianka po golu Juan Esteban Alvis Cortes. Do wyrównania w 76 minucie doprowadził Mateusz Kaiser, a bramkę dającą zwycięstwo gospodarzom strzelił w 86 minucie Jakub Słota.

W drugi weekend czerwca drużyny z katowicko-sosnowieckiej ligi okręgowej rozegrały spotkania dwudziestej siódmej kolejki. W sobotę 8 czerwca o godzinie 17:00 KP Warta Zawiercie u siebie zagrało z BKS-em Sarmacją Będzin, a w niedzielę 9 czerwca o godzinie 16:00 MKS Łazowianka - Wysoka Łazy u siebie zmierzyło się z Ruch II Chorzów.

***

CKS Czeladź - KP Warta Zawiercie 3:0 (1:0)

Bramki: Oskar Śmiałkowski (20', 49'), Jakub Kulig (53').

Żółte kartki: Bartosz Miś, Bartosz Derlatka - Szymon Maszczyk, Piotr Wysocki.

Czerwonak kartka: Harlent Duvan Gomez Mera (z Warty Zawiercie).

Składy:

CKS Czeladź: Miłosz Tysiak (46' Paweł Pisarek) - Maciej Kruczek, Kamil Leszczyński (46' Szymon Krawczyk), Adrian Mazur, Bartosz Miś, Maciej Olczak, Oskar Śmiałkowski, Kamil Bochenek, Bartosz Derlatka, Jakub Kawecki (60' Błażej Madejczyk), Jakub Kulig (65' Patryk Leszczyński). Trener: Wojciech Skrzypek.

KP Warta Zawiercie: Kacper Kowalczyk - Franciszek Gajda, Harlent Duvan Gomez Mera, Damian Kocot, Mateusz Lipowski (60' Antoni Migdał), Szymon Maszczyk, Szymon Pacholczak (82' Oskar Turno), Piotr Wysocki (76' Filip Nowakowski), John Anderson Ambuila Mina (38' Nikodem Janeczek), Sebastian Brzostkiewicz, Kacper Trojak (60' Gabriel Strąk). Trener: Bartosz Zachara.

***

MKS Śląsk Demarko Świętochłowice - MKS Łazowianka - Wysoka Łazy 2:1 (0:0)

Bramki: Mateusz Kaiser (76'), Jakub Słota (86') - Juan Esteban Alvis Cortes (47').

Żółta kartka: Dominik Nowak (z MKS-u Łazowianki - Wysoka Łazy).

Składy:

MKS Śląsk Demarko Świętochłowice: Marian Kuc - Piotr Loranc, Filip Parkitny (46' Jakub Dobias), Dominik Pasikowski (70' Adrian Lesik), Piotr Pawełczyk, Tomasz Rybak (89' Piotr Stefanik), Jakub Słota, Dominik Środa (46' Jakub Rudek), Jakub Widuch (80' Krzysztof Słota), Mateusz Kaiser, Nikodem Kokot. Trener: Arkadiusz Spiolek.

MKS Łazowianka - Wysoka Łazy: Marcin Drożdzik - Michał Gołda, Jakub Laskowski, Wiktor Łuszczyński (85' Sławomir Bargiel), Dominik Nowak (88' Jakub Macha), Juan Esteban Alvis Cortes (82' Oskar Michniewski), Franciszek Dobczyński, Jakub Wilk, Yohan Manuel Pecopaque Poscue (70' Oskar Bereda), Łukasz Piżuch, Michał Szczypa. Trener: Hubert Maciążek.

Wyniki par dwudziestej siódmej kolejki ligi okręgowej Katowice-Sosnowiec Grupa 4:

KS Górnik Piaski - GKS Gieksa II Katowice S.A. 0:4
BKS Sarmacja Będzin - LKS Unia Kosztowy 1:2
Ruch II Chorzów S.A. - LKS Pogoń Imielin 8:0
LKS Orzeł Mokre - GKS Urania Ruda Śląska 5:0
CKS Czeladź - KP Warta Zawiercie 3:0
MKS Śląsk Demarko Świętochłowice - MKS Łazowianka - Wysoka Łazy 2:1
AKS Mikołów - LKS Ostoja Żelisławice 6:0
KS Cyklon Rogoźnik - MKS Górnik Wojkowice 2:1

Aktualna tabela ligi okręgowej Katowice-Sosnowiec Grupa 4:

1. AKS Mikołów	27 - 70 - 109:19
2. Ruch II Chorzów S.A.	27 - 61 - 116:30
3. MKS Śląsk Demarko Świętochłowice	27 - 53 - 68:43
4. GKS Gieksa II Katowice S.A.	27 - 52 - 51:25
5. MKS Górnik Wojkowice	27 - 52 - 47:39
6. KS Cyklon Rogoźnik	27 - 48 - 61:39
7. CKS Czeladź	26 - 42 - 58:43
8. KS Górnik Piaski	27 - 37 - 54:67
9. BKS Sarmacja Będzin	27 - 34 - 40:48
10. GKS Urania Ruda Śląska	27 - 33 - 53:69
11. LKS Pogoń Imielin	27 - 29 - 28:72
12. LKS Unia Kosztowy	27 - 27 - 31:48
13. LKS Ostoja Żelisławice	27 - 26 - 32:63
14. KP Warta Zawiercie	27 - 20 - 29:69
15. LKS Orzeł Mokre	26 - 16 - 39:64
16. MKS Łazowianka - Wysoka Łazy	27 - 14 - 26:104

Zestawy par dwudziestej ósmej kolejki ligi okręgowej Katowice-Sosnowiec Grupa 4:

LKS Ostoja Żelisławice - KS Cyklon Rogoźnik
MKS Górnik Wojkowice - MKS Śląsk Demarko Świętochłowice
GKS Urania Ruda Śląska - AKS Mikołów
GKS Gieksa II Katowice S.A. - CKS Czeladź
KP Warta Zawiercie - BKS Sarmacja Będzin (8 czerwca, godzina 17:00)
LKS Unia Kosztowy - LKS Orzeł Mokre
LKS Pogoń Imielin - KS Górnik Piaski
MKS Łazowianka - Wysoka Łazy - Ruch II Chorzów S.A. (9 czerwca, godzina 16:00) (tu)

Piłka nożna, A-klasa sosnowiec

OSIEM BRAMEK W STARCIU Z ZAGŁĘBIEM

LKS Źródło Kromołów - RKS Zagłębie Dąbrowa Górnicza 3:5 (2:3)

(Kromołów) W sobotę 1 czerwca w kolejnym meczu sosnowieckiej A-klasy LKS Źródło Kromołów u siebie podejmowali RKS Zagłębie Dąbrowa Górnicza. Było to spotkanie w ramach dwudziestej szóstej kolejki sosnowieckiej A-klasy, które zawodnicy Źródła przegrali 3:5.

W sobotę 1 czerwca w kolejnym meczu sosnowieckiej A-klasy LKS Źródło Kromołów u siebie podejmowali RKS Zagłębie Dąbrowa Górnicza. Było to spotkanie w ramach dwudziestej szóstej kolejki sosnowieckiej A-klasy, które zawodnicy Źródła przegrali 3:5. Już w piątej minucie prowadzenie dla Źródła dał Krystian Kowalik. A w 27 minucie drugiego gola dla gospodarzy zdobył Igor Kolanko. Trzeci gol dla Kromołowa padł w 66 minucie po trafieniu Bartosza Wacławika. Dla Zagłębia bramki zdobyli w 23 minucie Bartłomiej Musiał, w 37 minucie Dawid Winiarski oraz Kamil Batóg, który ustrzelił hat-tricka trafiając w 28, 84 oraz 90 minucie.

W kolejną sobotę 8 czerwca o godzinie 15:30 zawodnicy Źródła Kromołów zagrają przed własną publicznością z LKS-em Iskrą Psary.

***

LKS Źródło Kromołów - RKS Zagłębie Dąbrowa Górnicza 3:5 (2:3)

Bramki: Krystian Kowalik (5'), Igor Kolanko (27'), Bartosz Wacławik (66') - Bartłomiej Musiał (23'), Kamil Batóg (28', 84', 90'), Dawid Winiarski (37').

Żółte kartki: Bartosz Wacławik - Adrian Marek, Kamil Kuzior.

Składy:

LKS Źródło Kromołów: Michał Mikoda - Wiktor Owcarz (85' Fabian Andres Ortega Chiquito), Kamil Przybylski (70' Michał Kozłowski), Marek Surowiec, Robert Szczygieł, Szymon Turczyn (46' Damian Gacek), Krystian Kowalik, Krzysztof Kuśmierski (60' Radosław Paliga), Bartosz Wacławik (80' Dawid Piwowarczyk), Łukasz Zamora, Igor Kolanko. Trener: Marek Surowiec.

RKS Zagłębie Dąbrowa Górnicza: Bartłomiej Będkowski - Dawid Książek, Kamil Kuzior, Mateusz Lipkiewicz, Adrian Marek, Jakub Młyńczak, Bartłomiej Musiał (65' Kacper Skórkiewicz), Daniel Wach (55' Igor Płachciński), Dawid Winiarski, Piotr Zarychta, Kamil Batóg. Trener: Jarosław Zdybel.

Wyniki par dwudziestej szóstej kolejki sosnowieckiej A-klasy:

KS Preczów - UKS Przemsza Dąbrowa Górnicza 3:5
LKS Iskra Psary - KS Zew Sosnowiec 1:0
SKS Łagisza - KS Górnik Sosnowiec 2:0
RKS Grodziec - KS Strażak Nowa Wieś 2:3
LKS Źródło Kromołów - RKS Zagłębie Dąbrowa Górnicza 3:5
AKS 1917 Niwka Sosnowiec - CKS II Czeladź 3:1
UKS Zagłębiak Tucznawa - KS Niwy Brudzowice 0:4

Aktualna tabela sosnowieckiej A-klasy:

1. SKS Łagisza	24 - 59 - 58:14
2. KS Niwy Brudzowice	24 - 57 - 100:24
3. RKS Zagłębie Dąbrowa Górnicza	24 - 50 - 70:25
4. UKS Przemsza Dąbrowa Górnicza	24 - 50 - 81:37
5. CKS II Czeladź	24 - 44 - 77:64
6. LKS Źródło Kromołów	24 - 43 - 72:45
7. RKS Grodziec	24 - 40 - 55:45
8. KS Górnik Sosnowiec	24 - 34 - 48:55
9. AKS 1917 Niwka Sosnowiec	24 - 28 - 48:53
10. UKS Zagłębiak Tucznawa	24 - 26 - 54:59
11. KS Preczów	24 - 18 - 27:72
12. KS Zew Sosnowiec	24 - 17 - 37:75
13. LKS Iskra Psary	24 - 9 - 24:107
14. KS Strażak Nowa Wieś	24 - 7 - 23:99

Zestawy par dwudziestej siódmej kolejki sosnowieckiej A-klasy:

LKS Źródło Kromołów - LKS Iskra Psary (8 czerwca, godzina 15:30)
KS Strażak Nowa Wieś - UKS Zagłębiak Tucznawa
KS Górnik Sosnowiec - KS Preczów
KS Zew Sosnowiec - KS Niwy Brudzowice
RKS Zagłębie Dąbrowa Górnicza - AKS 1917 Niwka Sosnowiec
SKS Łagisza - RKS Grodziec
CKS II Czeladź - UKS Przemsza Dąbrowa Górnicza (tu), foto: profil na FB RKS Zagłębie Dąbrowa Górnicza

eprasa.pl c18658ad7f

Piłka nożna, IV liga

ZAPEWNILI SOBIE UTRZYMANIE NA KOLEJKĘ PRZED KOŃCEM SEZONU

LKS Przemsza Siewierz - MLKS Znicz Kłobuck 2:1 (1:1)

(Siewierz) W sobotę 1 czerwca w kolejnym meczu ligowym piłkarze Przemszy Siewierz zagrali na własnym boisku MLKS Znicza Kłobuck. Było to spotkanie dwudziestej dziewiątej kolejki IV ligi śląskiej, przed którą podopieczni Michała Chmielewskiego nie byli pewni utrzymania w lidze. Jednak dzięki wygranej ze Zniczem 2:1 i porażce MKS-u Myszków na własnym boisku zawodnicy z Siewierza zapewnili sobie dziewiąte miejsce w tabeli gwarantujące utrzymanie w IV lidze.

W sobotę 1 czerwca w kolejnym meczu ligowym piłkarze Przemszy Siewierz zagrali na własnym boisku MLKS Znicza Kłobuck. Było to spotkanie dwudziestej dziewiątej kolejki IV ligi śląskiej, przed którą podopieczni Michała Chmielewskiego nie byli pewni utrzymania w lidze. Jednak dzięki wygranej ze Zniczem 2:1 i porażce MKS-u Myszków na własnym boisku zawodnicy z Siewierza zapewnili sobie dziewiąte miejsce w tabeli gwarantujące utrzymanie w IV lidze.

Sam mecz źle rozpoczął się dla Przemszy, która od 20 minuty przegrywała ze Zniczek po golu Macieja Wolskiego. Do wyrównania w 41 minucie doprowadził jednak Damian Adamiecki. A bramkę dającą zwycięstwo Siewierzowi strzelił w 51 minucie Maksym Niemiec.

W ostatniej kolejce obecnego sezonu w IV lidze śląskiej piłkarze Przemszy Siewierz zagrają na wyjeździe z Zagłębiem II Sosnowiec. Mecz rozegrany zostanie w sobotę 8 czerwca o godzinie 11:00.

***

LKS Przemsza Siewierz - MLKS Znicz Kłobuck 2:1 (1:1)

Bramki: Damian Adamiecki (41'), Maksym Niemiec (51') - Maciej Wolski (20').

Żółte kartki: Kacper Czajkowski, Dominik Chmielewski, Stanislav Zakharchenko - Paweł Bartoszek, Fabian Słabosz, Bartosz Chłód.

Składy:

LKS Przemsza Siewierz: Przemysław Popczyk - Patryk Timochina (80' Fabian Klama), Stanislav Zakharchenko, Dominik Chmielewski (80' Norbert Bębenek), Kacper Czajkowski, Dawid Jarka (67' Maciej Wolny), Michał Kamiński, Michał Kieca (84' Fabian Cieślar), Maksym Niemiec, Damian Adamiecki, Patryk Bartusiak. Trener: Michał Chmielewski.

MLKS Znicz Kłobuck: Piotr Paliwoda - Paweł Bartoszek, Bartosz Chłód, Mateusz Dylikowski (67' Sławomir Ogłaza), Stefan Głowacki, Jakub Kosin, Bartłomiej Pałyga, Bartosz Sitek, Fabian Słabosz (46' Bartosz Soluch), Dominik Sławuta, Maciej Wolski. **Trener:** Adrian Pluta.

Wyniki par dwudziestej dziewiątej kolejki spotkań IV ligi śląskiej:

KS Rozwój Katowice - JSP Szczakowianka 4:1
KS Unia Dąbrowa Górnicza - KOS Victoria 1922 Częstochowa 3:0
LKS Przemsza Siewierz - MLKS Znicz Kłobuck 2:1
BKS Sparta Katowice - LKS Orzeł Miedary 8:3
GKS Unia Rędziny - LGKS 38 Podlesianka Katowice 0:1
MKS Myszków - LKS Drama Zbrosławice 2:4
KS Ruch Radzionków - GKS Piast II Gliwice 2:2
TS Szombierki Bytom - Zagłębie II Sosnowiec 3:2

Aktualna tabela IV ligi śląskiej na sezon 2022/2023:

1. LGKS 38 Podlesianka Katowice	29 - 61 - 57:27
2. LKS Drama Zbrosławice	29 - 56 - 81:39
3. BKS Sparta Katowice	29 - 55 - 62:41
4. KS Ruch Radzionków	29 - 51 - 56:32
5. KS Unia Dąbrowa Górnicza	29 - 47 - 44:42
6. KOS Victoria 1922 Częstochowa	29 - 47 - 46:49
7. KS Rozwój Katowice	29 - 46 - 48:39
8. GKS Piast II Gliwice	29 - 46 - 58:41
9. LKS Przemsza Siewierz	29 - 44 - 51:56
10. MKS Myszków	29 - 39 - 69:56
11. TS Szombierki Bytom	29 - 35 - 39:54
12. Zagłębie II Sosnowiec	29 - 31 - 46:53
13. JSP Szczakowianka	29 - 23 - 36:53
14. GKS Unia Rędziny	29 - 21 - 25:57
15. MLKS Znicz Kłobuck	29 - 21 - 30:64
16. LKS Orzeł Miedary	29 - 20 - 29:74

Zestawy par trzydziestej (ostatniej) kolejki spotkań IV ligi śląskiej:
Zagłębie II Sosnowiec - LKS Przemsza Siewierz (8 czerwca, godzina 11:00)
LKS Drama Zbrosławice - KS Rozwój Katowice
GKS Piast II Gliwice - GKS Unia Rędziny
LGKS 38 Podlesianka Katowice - BKS Sparta Katowice
LKS Orzeł Miedary - TS Szombierki Bytom
MLKS Znicz Kłobuck - KS Unia Dąbrowa Górnicza
KOS Victoria 1922 Częstochowa - MKS Myszków (8 czerwca, godzina 17:00)
JSP Szczakowianka - KS Ruch Radzionków (tu), foto: profil na FB Przemszy Siewierz

Piłka nożna, B-klasa Sosnowiec

DERBY ZAWIERCIA DLA REZERW WARTY

LKS Źródło II Kromołów - KP Warta II Zawiercie 0:4 (0:1)

(Powiat zawierciański) W pierwszą niedzielę czerwca rozegrane zostały spotkania dwudziestej czwartej kolejki w sosnowickiej B-klasie. W niej doszło do spotkanie derbowego, w którym LKS Źródło II Kromołów u siebie przegrało z KP Wartą II Zawiercie wynikiem 4:0.

W pierwszą niedzielę czerwca rozegrane zostały spotkania dwudziestej czwartej kolejki w sosnowickiej B-klasie. W niej doszło do spotkanie derbowego, w którym LKS Źródło II Kromołów u siebie przegrało z KP Wartą II Zawiercie wynikiem 4:0. Dwie bramki dla Warty zdobył Mikołaj Kubasik, który trafiał w 21 i 80 minucie. A po jednym golu w samej końcówce zdobyli Kacper Dąbrowski oraz Oskar Turno

W niedzielę 9 czerwca o godzinie 17:00 rezerwy Warty Zawiercie na własnym boisku podejmą UKS Sławków w meczu dwudziestej piątej kolejki spotkań sosnowickiej B-klasie.

***

LKS Źródło II Kromołów - KP Warta II Zawiercie 0:4 (0:1)

Bramki: Mikołaj Kubasik (21', 80'), Kacper Dąbrowski (82'), Oskar Turno (86').

Żółta kartka: Szymon Turczyn (z LKS-u Źródła II Kromołów).

Składy:

LKS Źródło II Kromołów: Oliwier Pabich - Dawid Piwowarczyk, Bartłomiej Rozlał, Szymon Turczyn, Juan, Antonio Gil Ortiz, Jacek Grabowski (70' Mateusz Laber), Michał Kozłowski (85' Wiktor Habrzyk), Mateusz Kukuka, Łukasz Musiałek (46' Robert Kowalski), Igor Borek (80' Jan Król), Dawid Janoska. Trener: Dawid Barczyk.

KP Warta II Zawiercie: Bartosz Zachara - Kamil Żyra, Oskar Turno, Michał Kurek, Antoni Migdał, Kacper Mikrut, Filip Nowakowski, Gabriel Strąk, Kacper Dąbrowski, Konrad Konieczniak, Mikołaj Kubasik. Trener: Bartosz Zachara.

Wyniki par dwudziestej czwartej kolejki spotkań sosnowickiej B-klasie:

KS Górnik II Piaski - RKS Zagłębie II Dąbrowa Górnicza 8:1
LKS Promień Strzemieszyce Małe - UKS Sławków 0:9
LKS Źródło II Kromołów - KP Warta II Zawiercie 0:4
KKS Czarni Sosnowiec - LKS Jedność Strzyżowice 5:3
MKS Górnik II Wojkowice - KS Unia Ząbkowice 2:2

Aktualna tabela sosnowieckiej B-klasy:

1. UKS Sławków	22 - 63 - 142:22
2. KS Unia Ząbkowice	23 - 58 - 89:33
3. MKS Górnik II Wojkowice	23 - 48 - 79:38
4. KKS Czarni Sosnowiec	22 - 44 - 72:42
5. KP Warta II Zawiercie	22 - 33 - 57:62
6. LKS Jedność Strzyżowice	22 - 28 - 54:68
7. LKS Promień Strzemieszyce Małe	21 - 28 - 63:63
8. KS Górnik II Piaski	22 - 27 - 60:46
9. KP Sarnów	21 - 24 - 43:61
10. KS Javafit Sosnowiec	22 - 18 - 40:121
11. LKS Źródło II Kromołów	22 - 16 - 49:77
12. RKS Zagłębie II Dąbrowa Górnicza	22 - 12 - 42:108
13. BKS Sarmacja II Będzin	22 - 19 - 39:88

Zestawy par dwudziestej piątej kolejki spotkań sosnowickiej B-klasie:

LKS Jedność Strzyżowice - KS Górnik II Piaski
MKS Górnik II Wojkowice - LKS Promień Strzemieszyce Małe
KS Javafit Sosnowiec - KKS Czarni Sosnowiec
KP Sarnów - RKS Zagłębie II Dąbrowa Górnicza
KP Warta II Zawiercie - UKS Sławków (9 czerwca, godzina 17:00) (tu)

eprasa.pl c18658ad7f

OGŁOSZENIA DROBNE

USŁUGI

PRANIE, CZYSZCZENIE
Karch11erem dywanów, tapicerek. 500-200-337

Transport, przeprowadzki. 724/782-830

Udrożnianie, czyszczenie rur kanalizacyjnych (WUKO). 513/309-345

Mycie, czyszczenie kostki. 724/782-830

Koszenie, karczowanie, przycinanie tui. 513/309-345

Inspekcja rur kamerą, usuwanie zatorów, WUKO. 724/782-830

OPRÓŻNIANIE MIESZKAŃ 724/782-830

ZŁOTA RĄCZKA -NAPRAWY AWARIE 513/309-345

Rębak, rozdrabnianie gałęzi 724-782-830

INSTALACJE- ANTENY, DOMOFONY, KAMERY, ALARMY, NAPĘDY DO BRAM 513-960-318

Naprawa: kuchnie gazowo- elektryczne, lodówki, zmywarki, witryny, lady, pralki automatyczne wirnikowe, wirówki, instalacje elektryczne tel. 506-655-874

Naprawa komputerów i laptopów. Dojazd do klienta. Tel. 601-623-740

Instalacje woda- gaz-CO montaż piecy gazowych 601-740-919

CZYSZCZENIE DYWANÓW, tapicerek. Tel. 504-369-534

Meble na wymiar, usługi stolarskie tel. 503-111-231

Meble na wymiar, Usługi stolarskie tel. 503-111-231

Przycinanie Tui 600-826-895

Koszenie trawy 600-826-895

Montaż klimatyzacji w budynkach. 506-655-874

Mycie, malowanie dachów 515-560-691

Poszukiwanie dokumentów do emerytury, kapitału początkowego tel. 693-145-99

Usługi muzyczne. Obsługa imprez okolicznościowych. Tanio i solidnie! 602-529-493

WYCINKA I PIELĘGNACJA DRZEW, USŁUGI RĘBAKIEM, USUWANIE PNI, KOSZENIE TRAW I NIEUŻYTKÓW. TEL 732-244-154

Elektryk - doświadczony, uprawniony, montaż nowej instalacji, pomiary, awarie 795-406-460

DAREX PHU

KIEROWCĘ C +E
zatrudnimy

Polska-Norwegia
tel. 34 313 13 57
604-409-779

USŁUGI BUDOWLANE

DACHY więźby, usługi dekarskie, podbitki, zadaszenia tarasów. 508-454-992

Profesjonalne wykańczanie wnętrz, adaptacja poddaszy, łazienki, tarasy, balkony. Tanio i solidnie. Zapraszam. 788-474-118

Wykonuję świadectwa charak-

DOCIEPLENIA BUDYNKÓW- WOLNE TERMINY, solidnie, fachowo i terminowo, kosztorys gratis. Tel. 502-702-175 www.agra-docieplenia.pl

BUDOWA OBIEKTÓW, KOMPLEKSOWA OBSŁUGA INWESTYCJI BUDOWLANYCH. TEL. 730-558-666

Malowanie dachów, mycie kostki brukowej i elewacji. 507-550-862

Tapetowanie 514-327-622

Wykonuję tynki wewnętrzne, tradycyjne, ściągane po listwach trzywarstwowe solidnie tel. 575-031-280

ARTYKUŁY BUDOWLANE

Gładzie, gipsowanie, malowanie, tapetowanie. Solidnie i tanio 508-043-678

DOM i OGRÓD

Ziemia torfowo- ogrodowa pod uprawy. Pod trawę. Na wyrównanie terenu. Budowlana. Tel. 880-201-200

NAUKA

Matematyka 535-784-369

BIZNES

Firma Mateos podejmie współpracę ze szwalnią tel. 604-627-724

DAM PRACĘ

Zatrudnię pracowników do prac fizycznych tj. układanie rur osłonowych, kabli, odtwarzaniu kostki, porządkowaniu terenu, wymagania posiadanie prawo jazdy kat. B Zatrudnimy również elektromontera, pomocnika elektromontera, operatora minikoparki. kontakt: 536-989-893

Zatrudnię murarzy, pomocników budowlanych tel. 500-659-287

ZATRUDNIMY ELEKTRYKÓW
- PRACA W NIEMCZECH
- WYNAGRODZENIE W EURO
- ZAPEWNIAMY ZAKWATEROWANIE I NARZĘDZIA
- ZAPEWNIAMY DOJAZD NA TERENIE NIEMIEC

Informacja
tel. 881-927-439
CHAGAR

Zatrudnię kierowca kat. C+E na kraj tel. 519-065-551, 600-472-136

Przyjmę do prac gospodarczych. 604-409-779

Sprzątaczkę z Myszkowa zatrudnię. 4-5 godzin dziennie. 604-409-779

Przyjmę kierowcę C+E dorywczo lub na stałe, karta kierowcy. Jazdy lokalne.604-409-779

Mechanika samochodowego zatrudnię. 604-409-779

Kierowcę C+E na Niemcy, Norwegię. 604-409-779

Pomocnika mechanika, montaż kół- zatrudnię. 604-409-779

Zatrudnię do dociepleń, z doświadczeniem. tel. 502-702-175

Przyjmę do pracy przy dociepleniach budynków jednorodzinnych Myszków i okolice tel. 510-805-880

Zatrudnię do dociepleń z praktyką tel. 508-500-492

Przyjmę do pracy szyjące stołowe lub cały zespół. Praca cały rok tel. 531-031-013

Zatrudnię kierowcę kat. C+E tel. 603-119-020

Pizzeria Capri zatrudni pomoc kuchenną tel. 692-438-373

Firma Mateos zatrudni osobę do szycia, najlepiej grupa tel. 604-627-724

Zatrudnię 2 pracowników do pakowania paczek kurierskich (art ogrodnicze) oraz pakowania art sypkich do worków foliowych tj. piasek, ziemia. Tylko mężczyźni. tel. 606-225-418

SPRZEDAM

Betoniarka 250 Litrów stan bardzo dobry tanio tel. 662-570-319

Rower niemiecki „Professional" trekingowy, nieużywany cena 600 zł do negocjacji tel. 507-746-482

Mini lodówka, nowa, pilne. 511-635-862

MASZYNY I URZĄDZENIA SPRZEDAM

Grubościówka, frezarka, piła wrzecionowa 15tys. zł. 698-416-010

IMPERIA DYLAND
SYSTEMY OSŁON SŁONECZNYCH
Myszków Słowackiego 88
/Baza Jurajskiej/
czynne pn – pt 8:00-16:00

NAJTANIEJ!
NAJSZYBCIEJ!
NAJLEPIEJ!
- MARKIZY, PERGOLE
- ROLETY WEWNĘTRZNE
- ŻALUZJE POZIOME I PIONOWE
- SYSTEMY SZYN ALUMINIOWYCH
- KARNISZE
- POMIAR, MONTAŻ, WYCENA

tel kom. 517 369 743
34 313 42 96

JUREX "JUREX" ul. Wojsławicka 29 42-350 Koziegłowy
tel. 034/314 12 63

OPAŁ: WĘGIEL ORZECH
EKO GROSZEK WORKI
EKO GROSZEK LUZ

RATY

Posiadamy transport!

MIAŁ WĘGLOWY

OGŁOSZENIA DROBNE PRZYJMOWANE SĄ DO ŚRODY KAŻDEGO TYGODNIA DO GODZ. 15.00

eprasa.pl c18658ad7f

KUPIĘ

STARE WAZONY SZKŁO SERWISY, RZECZY PRL 513/309-345

Stare zabawki, gry, komputery, Unitra Tonsil, Commodore, Atari, Amiga, wazony PRL, lampy 724-782-830

NIERUCHOMOŚĆ- DO WYNAJĘCIA

Wnajmę pokój z kuchnią, parter tel. 532-839-563

NIERUCHOMOŚĆ- ZAMIENIĘ

Zamienię mieszkanie w Myszkowie M-3 IV piętro ul. Wyszyńskiego na M-3 od parteru do 2 piętra za dopłatą tel. 604-627-724

NIERUCHOMOŚĆ- SPRZEDAM

Domy nowe okolice Myszkowa: 130m2 960m2. 425- 445 tysięcy. 604-323-822

Działa budowlana Jaroszów, gm. Żarki. Uzbrojona (gaz, prąd, woda). Powierzchnia 1402mkw, 82.000zł 797-479-873

Mieszkanie 41 mkw, po generalnym remoncie w Rudnikach k. Zawiercia tel. 698-342-175

Budowlane Pińczyce, Winowno. 1000 do 5300mkw. 115-215 tys.zł. 604-323-822

Dom 90mkw, Myszków. działka 364mkw. 509-573-994

Las 2300mkw, 80 letni. 601-199-096

MOTORYZACJA

Złomowanie Pojazdów- zaświadczenie i gotówka od ręki, dojazd do klienta 794-560-010

DAREX PHU
KIEROWCĘ C +E
zatrudnimy
na skoczka. W Polsce do 100 km od Myszkowa oraz różne trasy międzynarodowe
tel. 34 313 13 57
604-409-779

AUTO- SPRZEDAM

Sprzedam Opel Meriva 1,4 140 KM 2012r. przebieg 151 tys. tel. 728-235-126

Ford Focus sedan, 1990r, 2 właściciel, krajowy. 512-390-359

Fiat QUBO 2015r, diesel 1,3. 502-075-162

Citroen C4 Grand Picasso, 2016r, 1997ccm, diesel, 7 miejsc. I właściciel kupiony w salonie, przebieg 167.000km. 503-020-209

MOTO- SPRZEDAM

Sprzedam Romet 125 K rok prod. 2009 cena do uzgodnienia, przebieg 27.000km tel. 504-643-429

MOTO- KUPIĘ

Kupię malucha, 125p, WSK Komarek, każdy stan, niekompletny, bez papierów, oraz części, dobrze zapłacę, odbiór lawetą tel. 531-755-637

Kupię malucha, 125p, WSK Komarek, każdy stan, niekompletny, bez papierów, oraz części, odbiór lawetą tel. 531-755-637

AUTO- KUPIĘ

Auto skup od właściciela. Pilnie kupię! Gotówka i umowa od ręki. Tel.535-988-450

Kupię każde sprawne, uszkodzone, zepsute. 508-331-536

SPRZEDAM MASZYNY ROLNICZE

Ciągnik C-328 tel. 535-073-595.

Sprzedam prasę do słomy Z 224 oraz silos zbożowy 20 ton tel. 34-315-49-27.

Prasa kostkująca polska Z-224. 506-519-131.

Sprzedam maszyny rolnicze i schładziarki (2 sztuki) tel. 661-229-690.

Kosiarka rotacyjna, glebogryzarka, pług dwójka, grubościówka. 535-073-595.

ROLNICTWO

Pszenżyto 791-963-505.

Pszenicę sprzedam. 885-804-369.

USŁUGI FINANSOWE

Radca Prawny Jadwiga Kwiecień Kancelaria Prawna Sp.k Myszków ul Kwiatkowskiego 5 tel. 791-732-142, e-mail : radca@jadwigakwiecien.pl, www.jadwigakwiecien.pl porady prawne i procesy w sprawach: cywilnych (zasiedzenie, uwłaszczenie, spadki, zachowek, podział majątku, odwołanie darowizny), rodzinnych (rozwód, alimenty, władza rodzicielska), rent i emerytur, karnych.

Pomoc w kompletowaniu i złożeniu dokumentów emerytury, kapitału początkowego z ZUS, KRUS tel. 693-145-999.

MATRYMONIALNE

Szukam Pani, mężczyzna 56 lat tel. 576-002-606.

Boisz się kontroli w sypialni? WYNAJMIJ ADRES FIRMOWY! w START-up Cafe

Rozpoczynasz działalność, zakładając np. sklep internetowy, ale boisz się kosztów wynajęcia lokalu. Nawet najmniejsze biuro to czynsz, prąd, ogrzewanie. Wiele osób w takiej sytuacji rejestruje firmę w miejscu zamieszkania, w domu, mieszkaniu. To rozwiązanie ma jedną ogromną wadę: kontrola skarbówki, ZUS-u, sanepidu a nawet Inspekcji Pracy może się zastać w sypialni! Myjesz zęby, a tu kontrola US!

Możesz tego uniknąć wynajmując adres dla firmy!
START-up Cafe ul. Sikorskiego 53/3
Twoja firma może mieć prestiżowy adres jak Gazeta Myszkowska!

PAKIET PODSTAWOWY- adres dla firmy (umowa najmu) odbiór i przekazywanie korespondencji
PAKIET BIZNES- PODSTAWOWY + miejsce na przechowywanie dokumentacji, możliwość korzystania z komputera, internetu
PAKIET BIZNES PREMIUM -PAKIET BIZNES +serwis kawowy, pokój do spotkań z kontrahentami, dostęp do urządzeń biurowych (ksero, drukarka), obsługa sekretariatu.
Twoje prawdziwe biuro bez wysokich kosztów utrzymania biura!

Usługę START-up Cafe oferuje MyszPress s.c. z siedzibą w Myszkowie ul. Sikorskiego 53/3 tel. 34 3137120. Kontakt: jaroslaw.mazanek@myszpress.pl tel. 602 514030

DAREX PHU
TRANSPORT MIĘDZYNARODOWY
SKŁAD OPAŁU
tel. 34/313 13 57
fax 34 313 07 07

SKŁAD OPAŁU
Myszków, ul.Kopernika 5
WĘGIEL
JUŻ W SPRZEDAŻY
ORZECH, GROSZEK
POLSKA
KAZACHSTAN
W obrębie 20 km od 2 ton transport- GRATIS!
SPRZEDAŻ RATALNA NA MIEJSCU BEZ ŻYRANTÓW

eprasa.pl c18658ad7f

WÓJT GMINY PORAJ - KATARZYNA KAŹMIERCZAK
GMINNY OŚRODEK KULTURY IM. J. GNIATKOWSKIEGO W PORAJU
STOWARZYSZENIE MIŁOŚNIKÓW TWÓRCZOŚCI JANUSZA GNIATKOWSKIEGO "APASJONATA"

XV OGÓLNOPOLSKI FESTIWAL PIOSENEK JANUSZA GNIATKOWSKIEGO

PORAJ 07-09.06.2024 r.

HALINA
FRĄCKOWIAK

PIĄTEK
WYSTAWA

JOANNA
RAWIK

"JANUSZ GNIATKOWSKI - TWÓRCZOŚĆ I OSOBOWOŚĆ"
WYWIAD JOANNY RAWIK Z KRYSTYNĄ MACIEJEWSKĄ-GNIATKOWSKĄ
RECITAL KRYSTYNY MACIEJEWSKIEJ-GNIATKOWSKIEJ I ORESTA TSYMBALI
GODZ. 18.00
SALA WIDOWISKOWO-KINOWA "BAJKA" W PORAJU

KRYSTYNA
MACIEJEWSKA-GNIATKOWSKA

SOBOTA
PRZESŁUCHANIA

OD GODZ. 10.00
SALA WIDOWISKOWO-KINOWA "BAJKA" W PORAJU
JURY: JOANNA RAWIK, EDWARD SPYRKA, PAWEŁ SZTOMPKE, OREST TSYMBALA

OREST
TSYMBALA

NIEDZIELA
KONCERT FINAŁOWY

WYSTĄPIĄ: HALINA FRĄCKOWIAK, KRYSTYNA MACIEJEWSKA-GNIATKOWSKA, OREST TSYMBALA
GODZ. 17.00
PLAC PRZED GOK PORAJ
ul. Piłsudskiego 14, Poraj
PROWADZENIE: ZBIGNIEW KUCZ, ANDRZEJ KOZŁOWSKI

WSTĘP WOLNY!

ORGANIZATORZY

PATRONAT MEDIALNY

SPONSORZY

eprasa.pl c18658ad7f

KSIĄŻKI

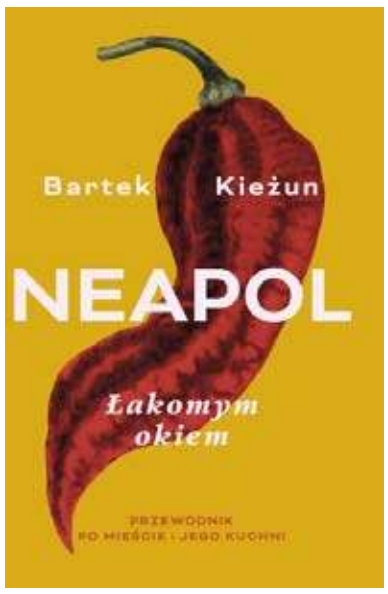

Neapol łakomym okiem. Przewodnik po mieście i jego kuchni
Bartek Kieżun
Wydawnictwo WAB

Bartek Kieżun, autor bestsellerowej serii książek podróżniczo-kulinarnych, powraca z nowym projektem. W pierwszej odsłonie nowej serii łakomym okiem spogląda na jedno z najbardziej nieoczywistych miast słonecznej Italii – Neapol. Zaprasza na spacery po placach i uliczkach snując opowieści o ciekawych ludziach, dziwacznych zwyczajach, czy niezwykłych dziełach sztuki i architektury.

Ale ponieważ nie samą kulturą człowiek żyje czytelnik odnajdzie w przewodniku sprawdzone tropy kulinarne – adresy restauracji, pizzerii i kawiarni, sklepów, które autor odwiedził i szczerze poleca. A do tego wszystkiego to, za co czytelnicy kochają Bartka Kieżuna – niebanalne przepisy kulinarne, które pozwalają odtworzyć zapachy i smaki gorącego Neapolu we własnej kuchni.

Weekendowe gotowanie– przepis na udane życie towarzyskie

Coraz chętniej uczestniczymy w różnego typu warsztatach kulinarnych, które nierzadko wręczamy sobie na prezent, stawiając doświadczanie ponad posiadanie. Zacieśniamy relacje, zapraszając rodzinę czy znajomych do wspólnego przygotowywania posiłków. Jeśli jeszcze nie próbowaliście, zachęcamy – weekendowe gotowanie to doskonały pomysł na spędzenie czasu w gronie rodziny i przyjaciół. Zwłaszcza, że wspólne spotkania przy stole to nie tylko okazja do odtwarzania rodzinnych „evergreenów", ale również do eksperymentów kulinarnych i podróżowania śladami smaków. Jak sprawić, by wspólne majowe gotowanie cieszyło smakoszy w każdym wieku? Podpowiadamy.

Jakie korzyści niesie ze sobą wspólne gotowanie?

Nic tak nie zacieśnia więzi międzyludzkich, jak wspólne przygotowywanie i spożywanie posiłków. W ciągu tygodnia często brakuje nam czasu, by nieco uważniej podejść do gotowania i serwowania dań. Na szczęście weekendy i dni wolne od pracy rządzą się swoimi prawami.

Wspólne gotowanie przynosi same korzyści. Nie tylko buduje relacje, ale także pozwala nabyć dodatkowych umiejętności. Gotując w gronie najbliższych uczymy się konkretnych kulinarnych trików, ale także współpracy, logistyki, kreatywności i twórczego łączenia pozornie niepasujących składników.

Kluczem do sukcesu weekendowego wspólnego gotowania jest właściwy wybór menu. Nawet jeśli na co dzień spożywamy mięso, możemy tym razem postawić na potrawy wegetariańskie i postawić sobie za cel przygotowanie potraw, które docenią także gorliwi mięsożercy.

– Ze względu na swój skład i wartości odżywcze, dojrzewający ser żółty stanowi doskonały zamiennik mięsa. Jego charakterystyczny i wyrazisty aromat uzupełnia i podkreśla smak wielu warzyw – zauważa Ewa Polińska z MSM Mońki. – Ser żółty jest produktem wysokokalorycznym, dlatego doskonale sprawdza się podczas wielogodzinnych spotkań towarzyskich. Warto mieć go zawsze w lodówce, na wydatek niespodziewanych gości. Dzięki opakowaniom typu „open-close" możemy być spokojni o utrzymanie świeżości produktu oraz jego naturalnego smaku i aromatu.

Odrobina rywalizacji jeszcze nikomu nie zaszkodziła!

Gotowanie to nie tylko finezyjna sztuka łączenia składników. Kuchnia może przypominać prawdziwe pole bitwy o władzę nad kubkami smakowymi biesiadujących gości. Doskonałym pomysłem na wspólne spędzenie weekendu w gronie przyjaciół i rodziny jest domowa edycja MasterChefa. Możemy tu dowolnie modyfikować zasady i ilość konkurencji, jednak ze względu na ograniczoną ilość dostępnego sprzętu, zamiast rywalizacji indywidualnej warto postawić na rywalizację drużynową.

Daniem, które idealnie sprawdza się podczas konkursu gotowania jest zapiekanka, czyli warstwy ulubionych składników zapieczone pod pierzynką z jajek, śmietanki i sera. Tu pole do popisu naprawdę jest nieograniczone, a jeden przypadkowy składnik może zadecydować o sukcesie lub porażce. Inną potrawą o niezwykle kreatywnym potencjale kulinarnym jest pizza, którą uwielbia każdy i na której można umieścić prawie wszystko.

– Podczas gotowania najlepiej sprawdzają się dojrzewające sery żółte o zwartej i sprężystej konsystencji. Jednym z najpopularniejszych serów używanych do zapiekania i grillowania jest holenderski ser typu Gouda, którego kremowa konsystencja sprawia, że doskonale się topi, przenikając przez wszystkie warstwy przygotowywanej potrawy– zauważa Ewa Polińska z MSM Mońki. – Ciekawym pomysłem jest mieszanie różnych gatunków sera, nie tylko żółtych, ale także pleśniowych, owczych lub kozich. – podpowiada.

Weekend – najwyższy czas na odpoczynek

Dla wielu synonimem weekendowego odpoczynku od gotowania jest wspólne spotkanie przy grillu. Nic dziwnego, grillowane potrawy wymagają stosunkowo niewiele wysiłku. Ulubione składniki wystarczy jedynie pokroić i zamarynować. Cała magia grilla praktycznie dzieje się sama!

Minęły czasy, kiedy grillowanie było przywilejem jedynie osób posiadających ogródek lub działkę. Coraz większą popularnością cieszą się elektryczne grille, z których możemy korzystać w domu lub na balkonie. Podczas grillowania kluczem do sukcesu jest marynata. Dżem owocowy, ocet balsamiczny, imbir, czosnek, pasta chili, musztarda, sok z cytrusów, wino lub piwo – to tylko niektóre składniki, które w połączeniu z suszonymi lub świeżymi ziołami, orientalnymi lub klasycznymi przyprawami oraz aromatyzowanymi olejami mogą pozytywnie zaskoczyć wszystkich biesiadników.

Nie każdy weekend musimy spędzać

hiperaktywnie. Odrobina odpoczynku jest niezbędnym elementem regeneracji organizmu. Są takie dni, kiedy przy garnkach mamy ochotę spędzić jak najmniej czasu i najchętniej postawilibyśmy na gotowe dania. Jednak zamiast zamawiać do domu potrawy z restauracji, możemy zorganizować „spotkanie składkowe" i połączyć przyjemne z pożytecznym. Zaprośmy pary przyjaciół na wspólny obiad, podczas którego każda rodzina przygotuje jedno z dań – przystawkę, zupę, danie główne lub deser. Tym sposobem praca nad weekendowym obiadem rozłoży się na kilka osób, a żołądki wszystkich będą w pełni usatysfakcjonowane.

Jeżeli chcesz zaskoczyć swoich gości, a jednocześnie szybko i łatwo przygotować sycący posiłek dla wielu osób, koniecznie wypróbuj przepis na zapiekankę z młodych ziemniaków i cukinii z serem Aldamer, który znajdziesz poniżej. Smacznego!

Składniki:
– ok. 1 kg młodych ziemniaków
– 1 młoda cukinia
– 0,5 l słodkiej śmietanki 18%
– 2 żółtka
– 2 ząbki czosnku
– 100 g sera Aldamer MSM Mońki
– 100 g wędzonego boczku
– 2-3 gałązki świeżego rozmarynu
– sól i pieprz do smaku

Wykonanie:

Do słoika wlać śmietankę, dodać żółtka, rozdrobniony czosnek, sól i pieprz do smaku. Zakręcić słoik, dokładnie zmieszać składniki energicznie potrząsając. Następnie przelać do żaroodpornego naczynia i posypać startym serem.

Ziemniaki oskrobać, umyć i ugotować na półtwardo w osolonej wodzie. Odcedzić, wystudzić, pokroić w plastry i ułożyć na zakładkę w naczyniu żaroodpornym na śmietanie posypanej serem, na przemian z plasterkami cukinii. Całość posypać drobno pokrojonym boczkiem. Piec w piekarniku rozgrzanym do 180oC przez około 40 minut. Gotową zapiekankę posypać igiełkami świeżego rozmarynu.

eprasa.pl c18658ad7f

KRZYŻÓWKA z HASŁEM Nr 23 (2024)

Litery z pól ponumerowanych od 1 do 18 utworzą rozwiązanie niniejszej krzyżówki

1	2	3	4	5	6	7	8	9	10	11	12	13	14	15	16	17	18

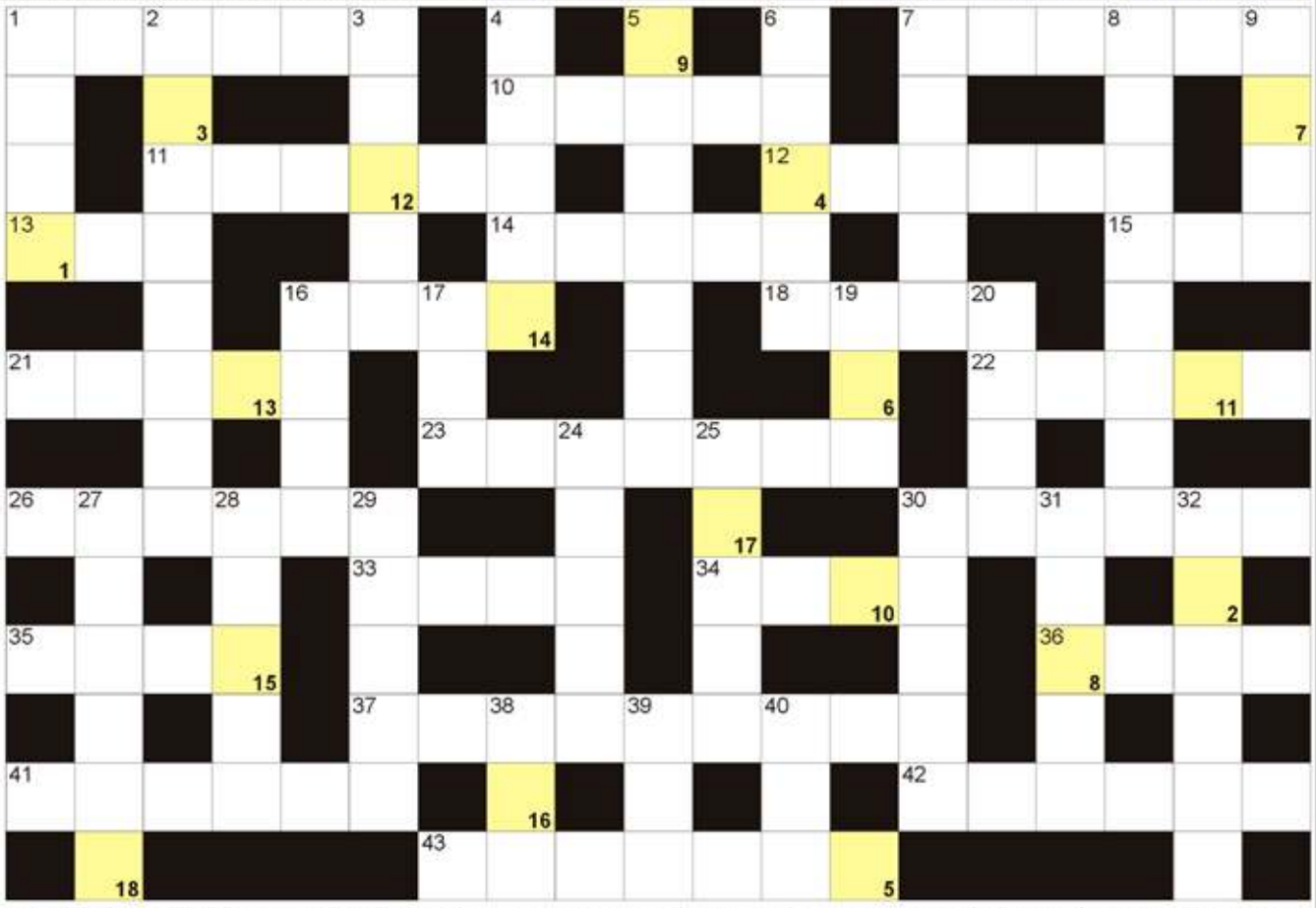

POZIOMO: 1) obrót w tańcu; 7) roślina na olej; 10) w postaci deszczu lub śniegu; 11) wysoki głos męski, fistuła; 12) mama lub tata; 13) waluta Peru; 14) miś z Australii; 15) na szczycie listy przebojów; 16) graniczy z Mauretanią; 18) jedna z pór roku; 21) wodne w ogrodzie; 22) Rubens, słynny malarz; 23) stary, wysłużony żołnierz; 26) alkohol etylowy; 30) afisz na słupie; 33) apopleksja krócej; 34) Golda, była premier Izraela; 35) kładka, pomost na statek; 36) stała posada; 37) badacz owadów; 41) stolica Libanu; 42) Włochy dla Włocha; 43) topnienie śniegów.

PIONOWO: 1) napisał "Lalkę" i "Faraona"; 2) bukietnica Arnolda, roślina; 3) słynna opera Giacomo Pucciniego; 4) wierzbowe bazie inaczej; 5) suszone owoce; 6) niejeden w słowniku; 7) miasto Małgorzaty Foremniak; 8) miś ze Stumilowego Lasu; 9) spódnica dla Szkota; 16) mniej niż stereo; 17) znak zodiaku; 19) rzeka w Innsbrucku; 20) prośba, odezwa do narodu; 24) okres godowy ryb; 25) ukochany Julii u Szekspira; 27) zespół trzech śpiewaków; 28) wywar z ziół; 29) pierwiastek Lu; 30) zwalniające na ulicach; 31) Kręglicka, Miss Polonia 1989; 32) inaczej miąglina, roślina; 38) plan dalszy na obrazie; 39) kapral w marynarce wojennej; 40) klejąca pułapka na muchy.

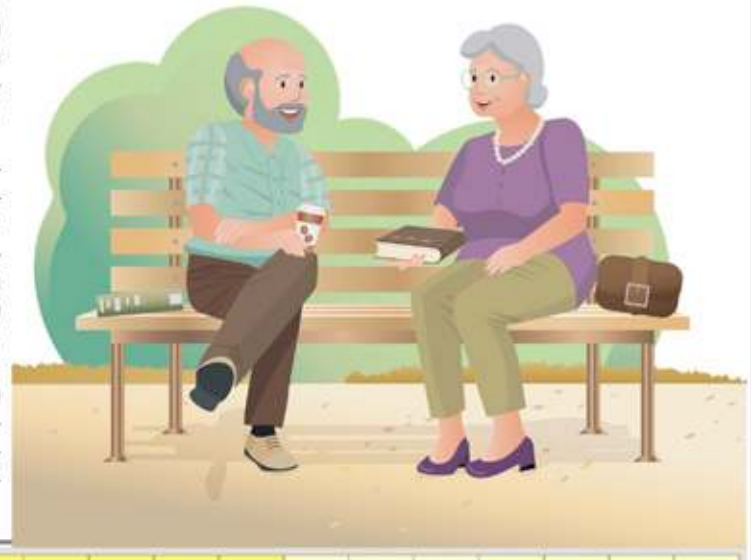

JOLKA z HASŁEM Nr 23 (2024)

Wyrazy z kolorowych bloków czytane rzędami, utworzą hasło:

W diagramie poniżej ujawniliśmy wszystkie spółgłoski "S". Miejsce wpisu haseł do odgadnięcia.

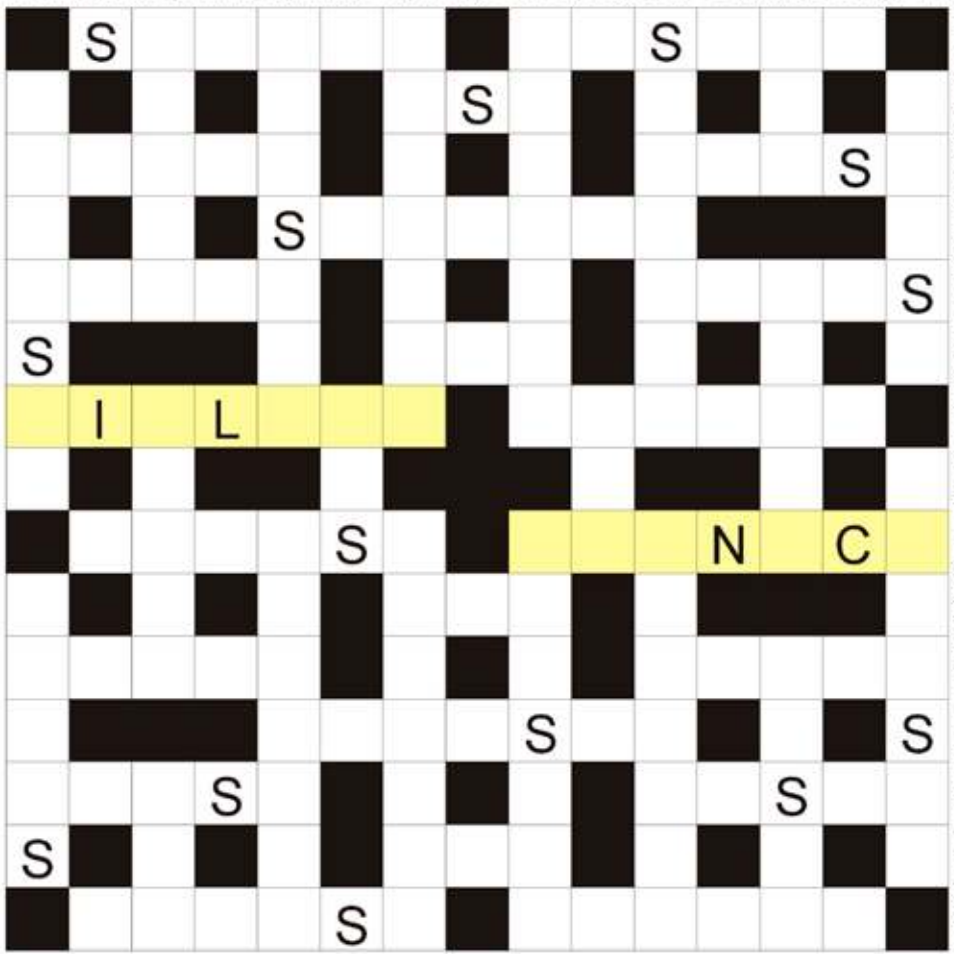

Rozwiązaniem jest hasło z kolorowych bloków z oznaczonymi już czterema dodatkowymi literami pomocniczymi- czytane rzędami.

Kraj z piramidami; Orseolo, były król Węgier; Stany Zjednoczone w skrócie; manna dla dziecka; pierwiastek Sb; loteria z Multi Multi i Kaskadą; niejedno kupowane w cukierni; wynik mnożenia; przechadzka po parku; strażacki drąg z hakiem; w niej pasta do zębów; do smarowania pieczywa; końcówka biegu; znane polskie miasto ze Świątynią Wang; największe miasto Szkocji; szklana ochrona żarówki; usuwa lakier z paznokci; oznajmujące lub podrzędne; nazwisko księdza Robaka z "Pana Tadeusza"; włókienniczek, szkodnik odzieży; Sancho, giermek Don Kichota; kuzyni świń z lasu; koreańska marka samochodu; ogół czasopism i gazet; słup podpierający strop w kopalni; rezultaty sportowe; Organizacja Narodów Zjednoczonych; wirująca gra w kasynie; "... Pomorza", statek-muzeum; mały konik; główna rzeka Pakistanu; opłata importowa na granicy; statek marynarki wojennej; organ węchu; buty na deszcz potocznie; wyrywane przy pieleniu; inaczej płomyk, roślina; opłata za mieszkanie, komorne; w parze z katodą; rozłożony chroni od deszczu.

Sprawdź się w Naszym SUDOKU:

Wypełnij poniższe diagram 9×9 w taki sposób, aby w każdym wierszu, w każdej kolumnie oraz w każdym z dziewięciu pogrubionych kwadratów 3×3 znalazło się po jednej cyfrze od 1 do 9:

5		7	9	4		1		
				3		2	7	6
	6				8			5
	8		6		4			
		5						3
9								2
7		8			9			
6							2	9
	4		5	8	1		6	

3	4			2	6		8	
		1		7				
7	2		8			4	3	9
4		9	6			3		2
				1	9		7	
1					4	9		
			5	6	8			7
					2			5
2	5	4		9	7	8	6	3

WYKREŚLANKA: poniżej ukryliśmy 20 wyrazów kojarzących się z wiosną. Wykreślisz je od góry do dołu, od lewej do prawej oraz na ukos. Znajdź: żonkil, zieleń, roztopy, bocian, odwilż, marzec, krokus, wierzba, kotki, ciepło, pyłki, deszcz, motyle, poroża, rower, spacer, aura, słońce, remont, flance:

K	F	C	I	E	P	Ł	O	M	A
P	O	L	A	K	R	O	K	U	S
W	Y	M	A	R	Z	E	C	S	A
I	G	Ł	A	N	I	A	Z	Ł	D
E	P	Ń	K	R	C	Ż	A	O	E
R	Z	O	Ł	I	O	E	D	Ń	S
Z	B	I	R	M	A	W	Ł	C	Z
B	O	R	Ż	O	I	Ń	E	E	C
A	P	O	E	L	Ż	W	I	R	Z
S	Y	Z	Ż	M	Ż	A	B	A	Ń
P	Ż	T	O	Ń	O	F	M	Ż	K
A	B	O	C	I	A	N	O	O	R
C	E	P	N	U	Ż	U	T	N	A
E	Ł	Y	R	K	N	K	Y	A	Ł
R	T	A	C	Z	I	E	L	E	Ń
A	T	Ł	A	S	W	L	E	Ń	C

eprasa.pl c18658ad7f

Garfield w MOK Zawiercie

Z okazji premiery filmu Garfield w Zawierciańskim MOK-u w każdy mógł zrobić sobie pamiątkowe zdjęcie, ale atrakcji dla najmłodszych było zdecydowanie więcej. Zobaczcie zdjęcia Pauli Soboty.
(red) zd. UM Zawiercie Paulina Sobota

ZKM Zawiercie uruchamia linię 13

Ze względu na liczne wnioski mieszkańców naszego miasta, ZKM uruchomi nową linię – 13. Od 3 czerwca autobusy będą kursować na trasie: Dworzec - Żabki – Dworzec.

SPORT

Piłka nożna, liga okręgowa

POŻEGNALI KIBICÓW ZWYCIĘSTWEM

MLKS Sparta Szczekociny - LKS Warta Kamieńskie Młyny 1:0 (1:0)

(Szczekociny) W niedzielę 2 czerwca drużyna MLKS-u Sparty Szczekociny w ostatnim meczu na własnym boisku zagrała z LKS-em Wartą Kamieńskie Młyny. Był to mecz dwudziestej siódmej kolejki częstochowsko-lublinieckiej ligi okręgowej, grupy 2, które podopieczni Cezarego Siwego zakończyli zwycięstwem 1:0.

W niedzielę 2 czerwca drużyna MLKS-u Sparty Szczekociny w ostatnim meczu na własnym boisku zagrała z LKS-em Wartą Kamieńskie Młyny. Był to mecz dwudziestej siódmej kolejki częstochowsko-lublinieckiej ligi okręgowej, grupy 2, które podopieczni Cezarego Siwego zakończyli zwycięstwem 1:0. Jedynego gola w tym spotkaniu zdobył w 33 minucie Patryk Wróbel.

W sobotę 8 czerwca o godzinie 11:00 w przedostatniej kolejce spotkań częstochowsko-lublinieckiej ligi okręgowej zawodnicy Sparty Szczekociny na wyjeździe zagrają z LKS-em Mechanikiem Kochcice.

***

MLKS Sparta Szczekociny - LKS Warta Kamieńskie Młyny 1:0 (1:0)

Bramka: Patryk Wróbel (33').

Żółte kartki: Rafał Maścibrzuch - Mateusz Ludwikowski, Mateusz Zaczyński.

Składy:

MLKS Sparta Szczekociny: Rafał Maścibrzuch - Adrian Łuszcz, Krzysztof Minor (72' Filip Kowalczyk), Damian Nowak, Kamil Walasek, Patryk Wróbel, Antoni Wrona, Aleksander Cichoń (90'+2 Bartosz Słowikowski), Piotr Gała, Adam Gawroński, Wiktor Kowalski. Trener: Cezary Siwy.

LKS Warta Kamieńskie Młyny: Daniel Kandziora - Mateusz Ludwikowski, Mateusz Polak, Karol Szulc, Mateusz Tobor, Mateusz Zaczyński, Michał Zych, Kamil Fredyk, Wojciech Gałęziok, Arnold Imiołczyk, Janusz Kamiński. Trener: Krzysztof Budny.

Wyniki par dwudziestej szóstej kolejki częstochowsko-lublinieckiej ligi okręgowej, grupy 2:

KS Orzeł Kiedrzyn - LKS Zieloni Żarki 0:2

Wyniki par dwudziestej siódmej kolejki częstochowsko-lublinieckiej ligi okręgowej, grupy 2:

LKS Lotnik Kościelec - KS Stradom Częstochowa 2:2

LKS Amator Golce - LKS Mechanik Kochcice 5:2

LKS Jedność Boronów - KS Unia Kalety 2:2

KS Skra II Częstochowa S.A. - LKS Liswarta Popów 4:0

KS Panki - MGLKS Liswarta Krzepice 1:2

MLKS Sparta Szczekociny - LKS Warta Kamieńskie Młyny 1:0

GLKS Lot Konopiska - KS Orzeł Kiedrzyn

LKS Zieloni Żarki (pauza)

Aktualna tabela częstochowsko-lublinieckiej ligi okręgowej, grupy 2:

1. LKS Zieloni Żarki	25 - 52 - 56:22
2. KS Panki	25 - 52 - 59:27
3. KS Skra II Częstochowa S.A.	25 - 52 - 60:26
4. MGLKS Liswarta Krzepice	25 - 50 - 52:25
5. LKS Jedność Boronów	25 - 44 - 51:32
6. LKS Lotnik Kościelec	25 - 44 - 54:33
7. KS Stradom Częstochowa	25 - 42 - 44:41
8. LKS Warta Kamieńskie Młyny	25 - 40 - 58:34
9. LKS Amator Golce	26 - 29 - 47:69
10. KS Unia Kalety	25 - 28 - 31:34
11. KS Orzeł Kiedrzyn	24 - 26 - 28:43
12. LKS Liswarta Popów	25 - 23 - 37:57
13. MLKS Sparta Szczekociny	26 - 20 - 44:69
14. GLKS Lot Konopiska	25 - 16 - 40:79
15. LKS Mechanik Kochcice	25 - 12 - 21:91

Zestawy par dwudziestej ósmej kolejki częstochowsko-lublinieckiej ligi okręgowej, grupy 2:

LKS Mechanik Kochcice - MLKS Sparta Szczekociny (8 czerwca, godzina 11:00)

KS Unia Kalety - LKS Zieloni Żarki (8 czerwca, godzina 17:00)

KS Orzeł Kiedrzyn - LKS Amator Golce

LKS Warta Kamieńskie Młyny - KS Skra II Częstochowa S.A.

LKS Liswarta Popów - LKS Lotnik Kościelec

KS Stradom Częstochowa - KS Panki

MGLKS Liswarta Krzepice - LKS Jedność Boronów

GLKS Lot Konopiska (pauza) (tu)

PRZEPROWADZONO PRACE PORZĄDKOWE PRZY PAMIĄTKOWEJ TABLICY GENERAŁA „GROTA" ROWECKIEGO W ZAWIERCIU

W dniu 24 maja 2024 roku przeprowadzono prace porządkowe przy tablicy pamiątkowej poświęconej generałowi Stefanowi „Grotowi" Roweckiemu w Zawierciu.

Tablica usytuowana jest na skwerze Armii Krajowej w Zawierciu przy ulicy Powstańców Śląskich. Prace porządkowe przeprowadził prezes Klubu Miłośników Ziemi Zawierciańskiej Maciej Świderski oraz wiceprezes Okręgu Śląskiego Związku Oficerów Rezerwy RP plut. w rez. Damian Liszczyk.

Zakres prac obejmował oczyszczenie wapiennego obelisku z mchu, który pokrył większą część obelisku oraz oczyszczenie tablicy pamiątkowej. Wspomnieć należy, że tablicę uroczyście odsłonięto przez żołnierzy Armii Krajowej w 2003 roku. Z tablicy możemy wyczytać: „ W HOŁDZIE STEFANOWI ROWECKIEMU „GROTOWI" GENERAŁOWI- WIELKIEMU POLAKOWI OBROŃCY OJCZYZNY". Generał Rowecki został wydany Niemcom przez agentów Gestapo w wywiadzie Armii Krajowej- Blankę Kaczorowską, Ludwika Kalksteina i Eugeniusza Świerczewskiego. 30 czerwca 1943 roku został aresztowany w warszawskim mieszkaniu przy ul. Spiskiej. Następnie przewieziono go do Berlina, gdzie odrzucił niemiecką propozycję współdziałania.

W połowie lipca 1943 roku umieszczono go w obozie koncentracyjnym w Sachsenhausen w budynku dla ważnych więźniów. (źródło: Portal Historyczny-Dzieje.pl). Generał Stefan Rowecki „Grot", tuż po wybuchu Powstania Warszawskiego został zamordowany na specjalny rozkaz szefa SS Heinricha Himmlera. Według ustaleń śledztwa przeprowadzonego przez IPN jego egzekucji dokonano pomiędzy 2 a 7 sierpnia 1944 roku, prawdopodobnie na terenie krematorium obozu w Sachsenhausen. Nadmienić należy, że cyklicznie w rocznicę wybuchu Powstania Warszawskiego delegacje Klubu Miłośników Ziemi Zawierciańskiej oraz Okręgu Śląskiego Związku Oficerów Rezerwy RP pod tablicą zapalają symboliczny znicz.

Tekst oraz zdjęcia
Damian Liszczyk

eprasa.pl c18658ad7f

Piłka nożna, A-klasa Olkusz

FAWORYCI DO AWANSU NIE ZAWIEDLI

(Powiat zawierciański) W pierwszy weekend czerwca rozegrane zostały spotkania dwudziestej piątej kolejki olkuskiej A-klasy. W sobotę 1 czerwca Trzy Korony Żarnowiec ulegli u siebie Pogoni Miechów 3:2, a w niedziele 2 czerwca Piliczanka II Pilica również u siebie przegrała z Pilicą Wierbka 0:6.

W pierwszy weekend czerwca rozegrane zostały spotkania dwudziestej piątej kolejki olkuskiej A-klasy. W sobotę 1 czerwca Trzy Korony Żarnowiec ulegli u siebie Pogoni Miechów 3:2. Do przerwy utrzymywał się remis 1:1 po golach Kamila Nowaka w 7 minucie dla Pogoni oraz Krzysztofa Capigi w 33minucie dla Trzech Koron. W 72 minucie Żarnowiec wyszedł na prowadzenie go golu Andrzeja Sokoła. Jednak w samej końcówce dwie bramki dla gości zdobył Filip Kubicki zapewniając swojej drużynie trzy punkty.

A w niedziele 2 czerwca Piliczanka II Pilica również u siebie przegrała z Pilicą Wierbka 0:6. Hat-tricka dla gości zdobył Kamil Ziaja, który trafiał do bramki Piliczanki w 57, 70 oraz 85 minucie. A po jednym golu dołożyli Damian Janus w 18 minucie, Jakub Nowak w 44 minucie oraz Radosław Kowal w 62 minucie.

W ostatniej kolejce spotkań olkuskiej A-klasy obie drużyny z powiatu zawierciańskiego rozegrają swoje mecze na wyjeździe w sobotę 8 czerwca o godzinie 17:00. Piliczanka II Pilica zmierzy się wtedy z Pogonią Miechów, a Trzy Korony Żarnowiec z Dłubnią Trzyciąż/Jangrot.

***

Piliczanka II Pilica - Pilica Wierbka 0:6 (0:2)

Bramki: Damian Janus (18'), Jakub Nowak (44'), Kamil Ziaja (57', 70', 85'), Radosław Kowal (62').

Żółte kartki: Łukasz Musialski, Alejandro Santander Heredia - Artur Nowakowski, Damian Janus, Grzegorz Dylewski.

Czerwona kartka: Łukasz Musialski.

Składy:

Piliczanka II Pilica: Michał Kowalski - Wojciech Kowalski, Dawid Sikora (71' Jakub Paś), Mariusz Węglarz, Patryk Grabowski (82' Hubert Osuszek), Łukasz Musialski, Bartosz Omyła, Charles Pereira Da Silva, Yehor Rozvorskyi (41' Piotr Karpała, 63' Karol Synowski), Maksymilian Rybiński, Alejandro Santander Heredia. Trener: Michał Kowalski.

Pilica Wierbka: Kamil Postułka - Kacper Nowakowski (71' Radosław Gacek), Piotr Nowakowski (71' Grzegorz Dylewski), Damian Janus, Marcel Koniec (34' Przemysław Lis), Radosław Kowal (80' Artur Nowakowski), Jakub Nowak, Krystian Słowikowski (86' Marcin Paciej), Bartłomiej Szczeklik (86' Grzegorz Zasuń), Bartosz Szwaja, Kamil Ziaja. Trener: Jarosław Nowakowski.

***

Trzy Korony Żarnowiec - Pogoń Miechów 2:3 (1:1)

Bramki: Krzysztof Capiga (33'), Andrzej Sokół (72') - Kamil Nowak (7'), Filip Kubicki (79', 87').

Żółte kartki: Krzysztof Capiga, Przemysław Basoń - Ihor Lyvka, Kacper Szyniec, Filip Kubicki, Bartosz Smulski.

Składy:

Trzy Korony Żarnowiec: Tomasz Łysek - Damian Mazurkiewicz, Mikołaj Sobieraj, Szymon Sobieraj, Andrzej Sokół, Łukasz Dziekan, Grzegorz Jaros, Konrad Karoń, Przemysław Basoń, Krzysztof Capiga (60' Filip Grabowski), Jakub Hajduga (75' Mikołaj Grabowski). Trener: Tomasz Lewandowski.

Pogoń Miechów: Kacper Szyniec - Krzysztof Zawora (83' Bartosz Smulski), Grzegorz Radziszewski (46' Jakub Komenda), Wiktor Amieliszko, Dawid Byrski, Tomasz Chojka, Bartosz Janus (65' Adrian Szewczyk), Szymon Łucka, Ihor Lyvka, Kamil Nowak, Filip Kubicki (88' Aleksander Król). Trener: Krzysztof Zawora.

Wyniki par dwudziestej piątej kolejki olkuskiej A-klasy:

Trzy Korony Żarnowiec - Pogoń Miechów 2:3
Centuria Chechło - Dłubnia Trzyciąż/Jangrot 2:0
Strumyk Zarzecze - Błysk Zederman 1:3
Spartak Wielkanoc-Gołcza - Wielmożanka Wielmoża 3:1
Bolesław II Bukowno - Prądnik Sułoszowa 5:4
Przebój II Wolbrom - Spartak Charsznica 2:0
Piliczanka II Pilica - Pilica Wierbka 0:6

Aktualna tabela w olkuskiej A-klasy:

1. Przebój II Wolbrom	25 - 61 - 73:18
2. Pogoń Miechów	25 - 60 - 89:22
3. Pilica Wierbka	25 - 58 - 78:36
4. Strumyk Zarzecze	25 - 45 - 40:34
5. Wielmożanka Wielmoża	25 - 41 - 53:47
6. Centuria Chechło	25 - 36 - 53:55
7. Spartak Charsznica	25 - 34 - 39:36
8. Trzy Korony Żarnowiec	25 - 32 - 46:53
9. Spartak Wielkanoc-Gołcza	25 - 31 - 40:52
10. Prądnik Sułoszowa	25 - 29 - 40:47
11. Bolesław II Bukowno	25 - 28 - 43:74
12. Piliczanka II Pilica	25 - 24 - 44:60
13. Dłubnia Trzyciąż/Jangrot	25 - 13 - 24:67
14. Błysk Zederman	25 - 12 - 37:98

Zestawy par dwudziestej szóstej (ostatniej) kolejki olkuskiej A-klasy:

Pogoń Miechów - Piliczanka II Pilica (8 czerwca, godzina 17:00)
Pilica Wierbka - Przebój II Wolbrom
Spartak Charsznica - Bolesław II Bukowno
Prądnik Sułoszowa - Spartak Wielkanoc-Gołcza
Wielmożanka Wielmoża - Strumyk Zarzecze
Błysk Zederman - Centuria Chechło
Dłubnia Trzyciąż/Jangrot - Trzy Korony Żarnowiec (8 czerwca, godzina 17:00)

(tu), foto: profil na FB Pogoń Miechów

GRUPA
TANDEM
NOWY WYMIAR MOTORYZACJI
AUTORYZOWANY DEALER
DACIA CITROËN PEUGEOT ALFA ROMEO FIAT
www.grupatandem.pl

eprasa.pl c18658ad7f