Gwarek

gwarek.com.pl

2,30 zł (w tym 5% VAT)
nr 10
10.03.2020 r.
nr indeksu 359599

ISSN 0209-0368

TARNOWSKIE GÓRY › PIEKARY › LUBLINIEC

Wieprzowina droższa o 23 procent, cukier o 20 procent

Według GUS ceny warzyw i owoców wzrosły w ciągu ubiegłego roku o ponad 12 proc.

FOT. ALICJA JURASZ

Według GUS-u ceny w ubiegłym roku wzrosły średnio o 3,4 proc. W styczniu tego roku inflacja wyniosła 4,5 proc. Pytani przez nas przedsiębiorcy mówią, że z uwagi na konkurencję, cen za bardzo nie podnoszą, ale i tak ich wzrost klienci widzą gołym okiem. Na przykład cena chleba wzrosła w zeszłym roku o prawie 20 procent.

Czytaj str. 3

Wójt złoży doniesienie do prokuratury

Eugeniusz Gwóźdź, wójt Tworoga, zapowiada złożenie doniesienia do prokuratury. **Chodzi o komentarze, jakie pojawiły się w mediach społecznościowych, w związku ze sprawą zakładu przetwarzania plastiku w Brynku.**

ALICJA JURASZ

– Sprawy posunęły się za daleko. Nie mam pretensji do mieszkańców, którzy dali się zmanipulować informacjami w internecie. Zresztą od niektórych usłyszałem już przeprosiny. Ale są osoby, które świadomie nakręcały sytuację. Mamy screeny postów i komentarzy. Nawet dziś jeden z urzędników usłyszał od mieszkanki, że ona zniszczy panią sołtys Brynka. Mamy z tego telefonu notatkę służbową. Hejt uderzył w moją rodzinę, mój syn dostał kilka zaproszeń do grupy o nazwie Tworóg - absurdalna gmina. Nie wiem po co? Żeby pokazać, jakiego ma ojca? – mówi samorządowiec.

Burzę wywołała wieść o konsultacjach społecznych w sprawie zakładu przetwarzania plastiku w Brynku. Informowała o nich sołtys Brynka i radna Iwona Pryk – w internecie i na tablicach ogłoszeń.

Dokończenie na str. 2

W NUMERZE

OSZUŚCI PODSZYWAJĄ SIĘ POD POLICJANTÓW Z TARNOWSKICH GÓR

▸ W ubiegłym tygodniu tarnogórzanie zaczęli odbierać telefony od oszustów, którzy próbowali wyciągnąć od nich informacje o oszczędnościach i lokatach bankowych. Niewiele brakowało, a 84-latka straciłaby 40 tys. zł.

Czytaj – str. 4

SPRAWDZAJĄ PARKINGI PRZY ALDI I BIEDRONCE

▸ W minionym roku do Urzędu Ochrony Konkurencji i Konsumentów dotarło ponad 100 sygnałów od konsumentów w sprawie parkingów przy sklepach Biedronka i Aldi. Skarżyli się także rzecznikom konsumentów.

Czytaj – str. 5

MAJESTAT URZĘDU NA ELEKTRYCZNYM ROWERZE

▸ Tarnowskie Góry dostały od metropolii 8 elektrycznych rowerów. Posłużą urzędnikom do wyjazdów w teren. Ma być ekologicznie, zdrowo i trendy.

Czytaj – str. 7

WYCINKI W PARKU MIEJSKIM – BĘDĄ KONSULTACJE

▸ Prawdopodobnie w maju odbędą się konsultacje społeczne w sprawie wycinki ponad 900 drzew w parku Miejskim w Tarnowskich Górach. Do końca sezonu lęgowego, czyli do 15 października, miasto wstrzymało cięcia.

Czytaj – str. 8

LIKWIDUJĄ SKLEP, KTÓRY MA 100 LAT TRADYCJI

▸ „U Baty" – 100 lat tradycji przechodzi do historii. – Koszty są coraz większe, a utarg spada i nie jestem w stanie prowadzić dalej sklepu – mówi właściciel Tadeusz Szewerda.

Czytaj – str. 10

DZIURY W DROGACH. MIESZKAŃCY MAJĄ DOSYĆ

▸ Mieszkańcy Fazosu mają dość dziurawych dróg dojazdowych. Mają jednak kłopot. Nie wiedzą, która droga do kogo należy i u kogo interweniować. A właścicieli jest wielu.

Czytaj – str. 13

KTO DOSTAŁ PIENIĄDZE NA KULTURĘ?

▸ W Tarnowskich Górach rozstrzygnięto konkurs na dofinansowanie przedsięwzięć z zakresu kultury, sztuki, ochrony dóbr kultury i dziedzictwa narodowego. 30 podmiotów – organizacji pozarządowych dostało w sumie 380 tys. zł. Co za te pieniądze otrzymają mieszkańcy?

Czytaj – str. 15

DRAMA NIE SKŁADA BRONI, ORZEŁ WALCZY O AWANS

▸ Tydzień po trzecioligowym Gwarku Tarnowskie Góry rundę wiosenną zainaugurują nasze drużyny występujące w IV lidze. Już 13 marca Ruch Radzionków zagra u siebie ze Zniczem Kłobuck, a Drama Zbrosławice następnego dnia ze Slavią Ruda Śląska.

Czytaj – str. 25

eprasa.pl c19670d215

Wójt złoży doniesienie do prokuratury

Dokończenie ze str. 1

O sprawie napisał również „Gwarek”. Ale informacje w mediach społecznościowych zaczęły być przekształcane. Pisano, że chodzi o powstanie spalarni odpadów. Pojawiły się insynuacje np. „Ktoś posmaruje, ktoś podpisze i wszyscy zadowoleni oprócz mieszkańców”. Informowano o spotkaniu wójta z mieszkańcami: „Jutro, 28 lutego o godz. 8, spotkanie z wójtem w sprawie wydania zezwolenia na działanie zakładu odzysku tworzyw sztucznych. Informacja dotarła do mnie dzisiaj dzięki sąsiadom, na zasadzie poczty pantoflowej. Żadnych oficjalnych informacji nigdzie nie ma. Mało kto miał się chyba dowiedzieć o spotkaniu…” – brzmiał jeden z komentarzy. Wielu mieszkańców się zdenerwowało, bo nie mogło w spotkaniu uczestniczyć. Tymczasem w podanym terminie miało odbyć się posiedzenie komisji komunalnej. Radni mieli m.in. zająć się sprawą odpadów składowanych w Brynku, która ciągnie się od dwóch lat, a nie planowaną inwestycją.

– Dezinformacja, hejt, opluwanie w sieci, zarzuty, że jestem prawdopodobnie łapówkarzem, czym zajmie się prokuratura – wyliczał na sesji wójt Eugeniusz Gwóźdź. – Jestem zaskoczony pomysłami niektórych internautów. Jeśli ktoś z mieszkańców ma wątpliwości i pytania, najlepiej, żeby zadzwonił do mnie. Mój telefon od 14 lat jest dostępny dla wszystkich na stronie internetowej gminy, jak mało którego włodarza – podkreślał. Ostrzegał, że jeśli sprawa trafi do prokuratury może okazać się, że nie będzie mógł wydać żadnej decyzji. Wtedy zrobi to jeden z ościennych samorządów.

W internecie dostało się również sołtys Brynka, która nagłośniła konsultacje społeczne m.in. informowała o nich po mszy, zorganizowała zbiórkę podpisów. Radna odczytała na sesji jeden z komentarzy: „Nasza pani sołtys leje na to. Dzisiaj od rana podpisy zbierał Waldek Profus. Pani sołtys – duma nie pozwala ?(…) Apel dla dumnej sołtys Brynka: nie chcesz, nie dajesz rady – zrezygnuj. Nie kasa jest najważniejsza, tu żyją ludzie. Przed chwilą zobaczyłem komunikat na stronie gminy, że to nie będzie spalarnia, a więc wszystko w porządku. Wójt Tworoga mówi, że gdzieś to musi powstać. Nie życzę tego panie wójcie na twoim podwórku”. Autorem wpisu był jej sąsiad.

Konsultacje – w formie pisemnej – trwały do 4 marca. – Niestety, mało jest uwag merytorycznych, a dużo bzdurnych. Mimo tego, że uprzedzaliśmy, że urzędnicy wytłumaczą wszelkie wątpliwości i doradzą. Słyszałem o listach podpisów przeciwko inwestycji, nawet w Połomi, ale potrzebne są konkretne argumenty – komentuje wójt.

Alicja Jurasz

Konsultacje społeczne dotyczą zmiany przeznaczenia budynku zlokalizowanego na terenie dawnych zakładów drobiarskich, od strony ul. Pyskowickiej. Po pozytywnych opiniach sanepidu i Regionalnej Dyrekcji Ochrony Środowiska, gmina wydała decyzję o środowiskowych uwarunkowaniach na realizację przedsięwzięcia, ale jedna ze stron się odwołała. Samorządowe Kolegium Odwoławcze kazało powtórzyć procedurę. Gmina postanowiła przeprowadzić ją po konsultacjach społecznych, samorządowcy chcieli, żeby o planach wypowiedzieli się mieszkańcy.

Z dokumentacji dostarczonej przez inwestora wynika, że zakład będzie przetwarzał 350 kg tworzyw sztucznych na godzinę. Inwestycja jest zakwalifikowana jako potencjalnie mogąca znacząco oddziaływać na środowisko.

SPROSTOWANIE

Odpowiadając na sprostowanie zastępcy burmistrza Tarnowskich Gór Jolanty Tuszyńskiej, dotyczące mojego tekstu „Nauczycielom po kieszeni” pragnę za błędy przeprosić i zauważyć jedną rzecz. Taką mianowicie, że czas zweryfikuje słowa. Nauczyciele dostana wypłaty, policzą, dowiedzą się, za co wynagrodzenie dostali, a za co im potrącono lub nie wypłacono.

Nie będę się wdawał w dyskusje na temat rodzajów godzin nadliczbowych, ponadwymiarowych, zastępstw doraźnych i planowych. Wiem jedno, a nauczyło mnie tego doświadczenie z okładem 30 lat pracy w mediach i z nimi współpracy. Każdą, najprostszą nawet rzecz można tak zagmatwać, by nie było wiadomo, gdzie początek, gdzie koniec. Dla normalnego Kowalskiego nadgodzina i godzina ponadwymiarowa to jedno i to samo.

Jacek Tarski

nekrolog

„Rzeczą człowieka jest walczyć, a rzeczą nieba – dać zwycięstwo”. Homer

Najgłębsze wyrazy współczucia
Rodzinie z powodu śmierci

Agnieszki Byczek

składają

Arkadiusz Czech
Burmistrz Miasta
Tarnowskie Góry

Adrian Wolnik
Przewodniczący
Rady Miejskiej

Dziękuję wszystkim, którzy uczestniczyli
w uroczystościach pogrzebowych
mojej ukochanej Żony

Krystyny Kruczek

między innymi przedstawicielom samorządu, straży pożarnej, wojska, Polskiego Stronnictwa Ludowego oraz innych ugrupowań i stowarzyszeń, a także mieszkańcom Żyglina i okolic, rodzinie i znajomym.

Karol Kruczek i Córki z rodzinami

reklama

ROK ZAŁOŻENIA 1980

ZAKŁAD POGRZEBOWY
KOZIŃSCY
Tarnowskie Góry, ul. Powstańców Śl. 30

NIEPORÓWNYWALNE NISKIE CENY
GWARANTOWANA WYSOKA JAKOŚĆ

- eksportacja osób zmarłych całodobowo
- eleganckie karawany
- zasiłek pogrzebowy wypłacamy natychmiast lub rozliczenie bezgotówkowe
- załatwianie wszelkich formalności
- kompleksowe usługi pogrzebowe w kraju i za granicą + formalności (bez pośredników)
- duży wybór trumien (również pozawymiarowych)
- **JESTEŚMY JEDYNYM PRODUCENTEM TRUMIEN W TYM MIEŚCIE**

Zakład czynny:
od poniedziałku do piątku,
w godz. od 8.00 do 18.00,
w każdą sobotę od 8.30 do 13.30,
tel. całodobowy 32 285 53 09, 601 40 22 64.

nekrolog

Agnieszko, jak to będzie bez Ciebie?
Bez Twojej dobroci, wrażliwości, radości,
optymizmu i entuzjazmu.
Bez, przekonania że zawsze warto...
Jak to będzie bez Ciebie?

Z ogromnym żalem przyjęliśmy wiadomość
o śmierci Naszej Koleżanki

śp. Agnieszki Byczek

wieloletniej, wspaniałej nauczycielki
Przedszkola Nr 17 „Bajkowe Wzgórze”
w Tarnowskich Górach
Była osobą niezwykłą, lubianą w naszym gronie Koleżanką.
Wciąż nie możemy uwierzyć, że nie ma Jej wśród nas.
Śmierć Agnieszki spowodowała pustkę w sercach wszystkich, którzy Ją znali.

W tym czasie żałoby składamy Rodzinie
wyrazy najszczerszego współczucia.
Złączeni w bólu i smutku
Dyrekcja, pracownicy oraz wychowankowie wraz z rodzicami
z Przedszkola Nr 17 „Bajkowe Wzgórze”
w Tarnowskich Górach

Panu KAROLOWI KRUCZKOWI

wyrazy głębokiego współczucia
z powodu śmierci
Żony

składają:
Burmistrz Miasta, Rada Miejska oraz pracownicy
Urzędu Miejskiego w Miasteczku Śląskim

Z głębokim żalem przyjęliśmy wiadomość o śmierci
Pani

Ewy Szeligi

nauczyciela religii w II Liceum Ogólnokształcącym
im. Stanisława Staszica w Tarnowskich Górach

RODZINIE I BLISKIM

wyrazy głębokiego współczucia
składają:

W imieniu
Rady Powiatu Tarnogórskiego
Przewodniczący
Przemysław Cichosz

W imieniu
Zarządu Powiatu
Tarnogórskiego
Starosta Krystyna Kosmala

Gwarek

Tygodnik Wydawniczej Spółdzielni Pracy „Gwarek Śląski”. Redaguje zespół. Redaktor naczelny: Jarosław Myśliwski. **Adres redakcji**: ul. Bytomska 3, 42-600 Tarnowskie Góry. **Telefony:** redaktor naczelny, sekretariat: 32-285-26-61, 32-285-27-16. **E-mail:** gwarek@gwarek.com.pl, reklama@gwarek.com.pl. **Adres strony internetowej**: gwarek.com.pl. **Biuro ogłoszeń czynne**: poniedziałek, wtorek, piątek od 8.00 do 16.00, środa, czwartek od 8.00 do 17.00. Materiałów niezamówionych nie zwracamy. Za treść ogłoszeń redakcja nie odpowiada. **Druk**: Polska Press Sp. z o.o., Oddział Poligrafia, Drukarnia w Sosnowcu. **Projekt graficzny**: Agora Grafika

„Gwarek” nr 10 (3207), rok LXII, INDEKS 359599, ISSN 0209-0368, nakład: 8.000 egz.

eprasa.pl c19670d215

WIEPRZOWINA DROŻSZA O 23 PROCENT, CUKIER O 20 PROCENT

Zacząć wypada od tego, że przedsiębiorcy nie bardzo chcą rozmawiać o kosztach i cenach. Mówią, że czas i okoliczności nie sprzyjają takim rozmowom.

JACEK TARSKI

Jednocześnie jednak przyznają, że koszty rosną, biją ich po kieszeni i powodują, że ceny idą w górę. Producent pieczywa z Tarnowskich Gór (dane do naszej wiadomości) wylicza, że w stosunku do cen z początki zeszłego roku mąka zdrożała o 30 groszy za kilogram, energia elektryczna o 10 groszy za kilowatogodzinę, w górę poszły także opłaty za wywóz śmieci. Wszystkie te wydatki mają wpływ na cenę produktu, więc, skoro poszły w górę, w górę poszła i cena bochenka chleba. W piekarni naszego rozmówcy tzw. mały chleb zdrożał w ciągu ostatniego roku o 50 groszy, z 3 zł na 3,50 zł. To tylko 50 groszy, czy aż 50 groszy? Zależy, jak to liczyć. 50 groszy to nie majątek, ale czy podwyżka ceny o 1/6 (16 proc.) to, jakby nie patrzeć, spory skok.

Piekarz z gminy Tworóg mówi, że czasami trudno się oprzeć wrażeniu, że ceny po prostu szybują w górę. Trudno to wychwytywać z dnia na dzień, bo to grosze za sztukę, ale w skali miesiąca, kwartału itp., biorąc pod uwagę, że prowadzący działalność gospodarczą zaopatrują się w ilości hurtowe, grosze zamieniają się w złotówki.

Wyższe są koszty pracy. Płaca minimalna wzrosła w zeszłym roku z 2250 do 2600 zł, czyli o z górą 15 proc. W górę poszła stawka godzinowa. Wynosi teraz 17 zł. W 2019 roku było to 14,70 zł. W górę poszły i pozostałe koszty. Zdrożały np. ubrania robocze. By odziać załogę piekarni trzeba wydać jednorazowo kilka tysięcy złotych.

Czego obawiają się przedsiębiorcy? Tego samego, czego obawiają się konsumenci, czyli dalszych podwyżek. Lada dzień w życie wejdzie „opłata cukrowa", zdrożeje prąd o około 10 proc., już podrożało mięso wieprzowe i drób.

Cztery lata temu pięcioosobowa rodzina wydawała na tygodniowe zakupy w markecie (art. spożywcze, warzywa, owoce itp.) około 200 zł. Teraz taki sam koszyk zakupów to konieczność wydania kwoty dwukrotnie większej. O koszty utrzymania, o to, co i ile zdrożało, zapytaliśmy na Facebooku. – „Po własnych zakupach mogę napisać, że w skali roku chleb podrożał 1,3 zł na bochenku, masło 1 zł za kostkę, mleko ok. 50 gr za litr" – pisze jeden z uczestników dyskusji.

Piwo to nie artykuł pierwszej potrzeby, ale biorąc pod uwagę, że statystyczny Polak spożywa go rocznie ponad 100 litrów, jest to towar kupowany często i masowo. Kolejny uczestnik dyskusji pisze, że jeden z gatunków piwa sprzedawany w hipermarkecie, kosztował na początku zeszłego roku 2,99 zł, a w promocji 2,29 zł. Obecnie (od początku roku) kosztuje 3,49 zł. Również właściciele tarnogórskich pubów podnieśli ceny począwszy od września ubiegłego roku o 1/3.

Artykuł	Wzrost ceny w 2019 roku w proc.
mięso ogólnie	12,8
wieprzowina	23,6
wołowina	1,1
drób	7,1
wędliny	11,9
ryby i owoce morza	4,7
mleko	2,9
jogurt, śmietana	2,6
twaróg	2,0
cukier	20,7
owoce	12,1
warzywa	12,3
makaron	3,7
woda mineralna/źródlana	2,2
soki owocowe	3,0

Z danych Głównego Urzędu Statystycznego wynika, że ceny w ubiegłym roku wzrosły średnio o 3,4 proc. W styczniu tego roku inflacja wyniosła 4,5 proc.

reklama

eprasa.pl c19670d215

OSZUŚCI PODSZYWAJĄ SIĘ POD POLICJANTÓW Z TARNOWSKICH GÓR

W ubiegłym tygodniu tarnogórzanie zaczęli odbierać telefony od oszustów, którzy próbowali wyciągnąć od nich informacje o oszczędnościach i lokatach bankowych. **Niewiele brakowało, a 84-latka straciłaby 40 tys. zł.**

AGNIESZKA RECZKIN

– Oszuści podszywają się pod policjantów z tarnogórskiej komendy. Podają nazwiska, które są dostępne na naszej stronie internetowej – mówi podkom. Damian Ciecierski, rzecznik tarnogórskiej policji. Scenariusz jest podobny. Rzekomy policjant dzwoni i mówi, że ktoś sfałszował dowód osobisty rozmówcy i może próbować wyciągnąć pieniądze z banku. Pyta, czy rozmówca ma lokaty, w jakiej wysokości i może trzyma pieniądze w domu. – Policjanci nigdy nie zbierają tego typu informacji przez telefon. Prosimy nie podawać danych dotyczących finansów, ani danych osobowych. Jeżeli ktoś ma w rodzinie osoby starsze, samotne, prosimy, by je ostrzegł – podkreśla Ciecierski.

Oszustowi zaufała 84-letnia tarnogórzanka. Odebrała telefon, rozmówca powiedział, że jest policjantem z Tarnowskich Gór. Poinformował ją, że ktoś podrobił jej dowód osobisty i w każdej chwili na jego podstawie może wypłacić pieniądze z jej konta. Lepiej więc będzie, jak od razu sama je wypłaci i przekaże policjantowi. 84-latka poszła do banku i wypłaciła 40 tys. zł. Cały czas była na linii z rzekomym policjantem – tak z reguły działają oszuści. Kiedy już miała zapytać, gdzie przekazać pieniądze, jej telefon się rozładował. Kobieta nie wiedziała co robić, pomyślała, że skoro policjant był z tarnogórskiej komendy, to właśnie tam najlepiej pójść.

> **84-latka poszła do banku i wypłaciła 40 tys. zł. Cały czas była na linii z rzekomym policjantem – tak z reguły działają oszuści. Kiedy już miała zapytać, gdzie przekazać pieniądze, jej telefon się rozładował.**

W komendzie zapytała o policjanta, który z nią rozmawiał – podała konkretne nazwisko. Funkcjonariusz o tym nazwisku faktycznie w policji pracuje, ale oczywiście o sprawie nie miał pojęcia, oszust się tylko pod niego podszył. Wszystko więc skończyło się szczęśliwie – 84-latka nie straciła pieniędzy, za to zgłosiła próbę oszustwa.

Szczególnie bezczelny okazał się mężczyzna, który zadzwonił do mieszkańca Radzionkowa i przedstawił się jako komisarz Zieliński z Centralnego Biura Śledczego Policji. „Komisarz" opowiedział rozmówcy skomplikowaną, ale brzmiącą groźnie historię. Ktoś, nie wiadomo kto, przejął jego dane osobowe i wziął za ich pomocą kredyt w wysokości 40 tys. zł. Oszust chciał, by mieszkaniec Radzionkowa przekazał mu pieniądze, dzięki którym sprawcę będzie można w jakiś cudowny sposób namierzyć, schwytać i przekazać w ręce prokuratora.

Na dowód tego, że mówi prawdę, zachęcał mężczyznę, by zadzwonił pod numer numer 997 i u dyżurnego potwierdził opowiedzianą, mrożącą krew w żyłach historię. Rzecz w tym, że oszuści potrafią przekierować rozmowę z telefonu stacjonarnego i gdy potencjalna ofiara oszustwa zadzwoni na policję, jego rzeczywistym rozmówcą jest kompan oszusta. Potwierdzi, rzecz jasna, wszystko, co tylko naopowiadał kolega.

Sprawa w Radzionkowie skończyła się tym, że przyszła ofiara oszusta nie chciała dzwonić na policję. Jako że mężczyzna mieszkał bliziutko komisariatu, powiedział oszustowi, że ma zaczekać parę minut, w czasie których przejdzie się na policję i na miejscu sprawdzi, co i jak. W tym momencie „komisarz" Zieliński rozłączył się i ślad po nim wszelki przepadł.
(JT)

Nowy dzielnicowy

Od 2 marca obowiązki dzielnicowego na os. Fazos w Tarnowskich Górach pełni sierż. szt. Marcin Kopeć. Zastąpił mł. asp. Michała Paruzela.

Marcin Kopeć pracę w policji rozpoczął w oddziałach prewencji w Katowicach. Do tarnogórskiej komendy trafił 6 lat temu, m.in. pełnił służbę patrolową. Kontakt do dzielnicowego: tel. 47-85-34-258, 798-031-295. **(ESP)**

Sierż. szt. Marcin Kopeć
FOT. ARCHIWUM POLICJI

KRONIKA POLICYJNA

PIJANI ZA KÓŁKIEM

▸ Tarnowskie Góry. 8.03 na ul. Korola zatrzymano skodę kierowaną przez Ołeksandra K. Mężczyzna miał w organizmie 1,7 prom. alkoholu.

▸ Tąpkowice. Tu Dzień Kobiet świętował Tomasz A. Miał w organizmie 0,6 prom. alkoholu.

▸ Wieszowa. 5.03 na autostradzie zatrzymano Tomasza L. Kierował oplem obciążony 1,5 prom. alkoholu.

▸ Tarnowskie Góry. Tego samego dnia na ul. Zagórskiej zatrzymano Krystiana M., kierowcę samochodu kia. Jego wynik to 1,5 prom. 3.03 na ul. Armii Krajowej zatrzymano Sławomira G. Pijany (2,5 prom. alkoholu) spowodował kolizję.

WANDALE W AKCJI

▸ Tarnowskie Góry. 5.03 na ul. Dąbrowskiego nieznany sprawca porysował lakier i przebił 2 opony volkswagena polo. Straty to 2 tys. zł. Dzień wcześniej na ul. Łownej i Słoneczników porysowano lakier i wybito szyby w samochodach peugeot i vw. W obu wypadkach straty sięgają ponad 1000 zł. Także 4.03 wandale dopadli dacię dokker parkującą przy ul. Niemcewicza. Trzy wybite szyby warte są 1500 zł.

ŁUP Z BUDOWY

▸ Tarnowskie Góry. 5.03 z budowanego przy ul. Niedziałkowskiego domu skradziono narzędzia i przewody siłowe. Straty to 3,5 tys. zł.

MAJĄTEK W TYTONIU

▸ Świerklaniec. 4.03 nieznany sprawca włamał się do sklepu przy ul. Kościelnej. Ukradł papierosy wartości 2 tys. zł.

ZAMYKAJ TORBĘ, KOBIETO!

▸ Tarnowskie Góry. 3.03 w hali targowej przy ul. Nakielskiej okradziono kobietę. Z niezamkniętej torby zabrano jej portfel z dokumentami i 550 zł.

Wypadek na bocznej drodze

Brzmi to trochę jak banał, ale o wypadek nietrudno nawet na bocznej, nie tak ruchliwej, wydawać by się mogło że bezpiecznej drodze. Chodzi o ul. Starowapienną w Tarnowskich Górach – Rybnej. 5 marca, na skrzyżowaniu ul. Tołstoja ze Starowapienną, doszło do wypadku drogowego z udziałem dwóch samochodów osobowych.

Najprawdopodobniej winnym zdarzenia jest jadący toyotą aygo osiemdziesięciolatek. Starszy pan, jadący ul. Tołstoja w stronę ul. Dymarskiej, nie ustąpił pierwszeństwa oplowi astrze, którym kierował pięćdziesięciolatek, jadący ul. Starowapienną w stronę Opatowic. W zderzeniu obrażenia głowy odnieśli obaj kierowcy. Odwieziono ich do szpitala w Tarnowskich Górach.

Przebiegu wypadku można się było domyślić, obserwując uszkodzenia obu samochodów. Opel miał rozbitą przednią część karoserii, toyota otrzymała uderzenie również z przodu, tyle że w lewą stronę. Ślady na drodze wskazywały również, z której strony nadjechał opel.

Nie wiadomo tylko, dlaczego kierowca toyoty doprowadził do wypadku. Prawdopodobne jest, że oślepiły go słoneczne promienie. Zdarzenie miało miejsce rano, gdy słońce było jeszcze nisko, mogło więc świecić kierowcy prosto w oczy i utrudniać widzenie.

Wypadek spowodował utrudnienia w ruchu. Policja musiała wyłączyć z użycia skrzyżowanie ul. Tołstoja i Dymarskiej z ul. Starowapienną. Samochody kierowano na objazdy.
(JT)

Po uszkodzeniach można się domyślać, kto jechał główną drogą
FOT. JACEK TARSKI

eprasa.pl c19670d215

SPRAWDZAJĄ PARKINGI PRZY ALDI I BIEDRONCE

W minionym roku do Urzędu Ochrony Konkurencji i Konsumentów dotarło ponad 100 sygnałów od konsumentów w sprawie parkingów przy sklepach Biedronka i Aldi. Skarżyli się także rzecznikom konsumentów.

Agnieszka Reczkin

„Klienci zwracają uwagę na niejasne zasady korzystania z parkingu, złe oznakowanie, a także skarżą się na to, że firma odmawia uznania reklamacji” – informuje UOKiK. Problem w tym, że klienci mogą bezpłatnie zaparkować samochód przed marketem, ale muszą pobrać bilet parkingowy z parkomatu i umieścić za przednią szybą samochodu w dobrze widocznym miejscu. Jeżeli tego nie zrobią, zarządca parkingu, m.in. spółka TD System, nalicza opłatę w wysokości 90 albo 150 zł.

Klienci skarżą się, że informacja o konieczności pobrania biletu jest mało widoczna. Często zdarza się też, że nawet kiedy ją zauważą i wydrukują bilet, to nie zostawiają go w aucie, ale np. biorą ze sobą. Kiedy później składają reklamację, jest rozpatrywana negatywnie, mimo że posiadają i kwit parkingowy, i paragon z marketu. Reklamacja nie jest uwzględniana także wtedy, kiedy bilet parkingowy zsunie się na podłogę przy zamykaniu drzwi. Właśnie taka sytuacja spotkała naszą czytelniczkę.

Zresztą na obsługę parkingu przy sklepie Aldi przy ul. Sobieskiego w Tarnowskich Górach nasi czytelnicy skarżyli się nieraz. – Szczytem było to, że zaparkowałam samochód, poszłam po kwit parkingowy, zamieniłam parę słów ze znajomym i kiedy wróciłam do auta, żeby dać papierek za szybę, obsługa parkingu już wystawiła wezwanie do zapłaty – opowiadała nam inna czytelniczka.

– Konsument nie może być wprowadzany w błąd. Absolutnie niedopuszczalna jest sytuacja, gdy parking jest źle oznakowany i korzystający nie wie, czego się od niego wymaga. Oczekiwanie w takich sytuacjach płatności, zwłaszcza w dużej wysokości, jest nieprzyzwoite – mówi Tomasz Chróstny, prezes UOKiK.

Urząd skontroluje to, co dzieje się na parkingach pod Aldi i Biedronką. Sprawdzi regulaminy i praktyki ich zarządcy. Na razie postępowanie wyjaśniające prowadzone jest w sprawie, a nie przeciwko konkretnemu przedsiębiorcy. Być może pod lupę będą wzięte parkingi także przy sklepach innych sieci handlowych.

> **Absolutnie niedopuszczalna jest sytuacja, gdy parking jest źle oznakowany i korzystający nie wie, czego się od niego wymaga.**

Nasi czytelnicy nieraz mówili o kłopotach z opłatami za parkowanie przy markecie Aldi przy ul. Sobieskiego w Tarnowskich Górach

FOT. AGNIESZKA RECZKIN

6 tysięcy miesięcznie za parking

Ponad dwa tygodnie temu pisaliśmy o parkingu przy dworcu kolejowym w Tarnowskich Górach, który jest płatny. Czytelnicy wielokrotnie skarżyli się, że nie ma tam możliwości zostawienia samochodu bezpłatnie nawet na 15 minut, żeby pomóc pasażerowi wnieść bagaż na peron. Od roku jego zarządcą jest miasto, ale za zostawienie auta wciąż trzeba płacić.

Zarządcą parkingu jest aktualnie miasto. Miesięcznie płaci czynsz w wysokości ponad 6 tys. zł

FOT. ALICJA JURASZ

Tereny wokół dworca są objęte umową najmu miasta z PKP S.A., zawartej na 10 lat – do maja 2029 roku. Miesięczny czynsz za teren o powierzchni 5387 m kw. wynosi 6 707 zł. Umowa jest konieczna, żeby miasto mogło mieć tytuł prawny do nieruchomości, bo planowana jest tutaj rozbudowa centrum przesiadkowego.

Z informacji urzędu wynika, że PKP S.A. nie zgodziły się na sprzedaż gruntów. Jak tłumaczy Bartosz Skawiński, kierownik Biura Nadzoru Właścicielskiego, chodzi o bliską i istotną lokalizację terenu względem innych obiektów, budowli i urządzeń należących do spółek grupy PKP.

Dlaczego parking jest wciąż płatny? Z wyjaśnień urzędnika wynika, że umowa z operatorem parkingu została zawarta przez PKP S.A. przed zawarciem umowy najmu z miastem. Jej zapisy wykluczają wcześniejsze wypowiedzenie. Operator parkingu płaci czynsz miastu. W jakiej wysokości? Urząd odmawia informacji, zasłaniając się tajemnicą handlową, jaka wynika z wcześniejszej umowy między PKP a najemcą.

(AJ)

LISTY I TELEFONY DO REDAKCJI

gwarek@gwarek.com.pl
32-285-26-61, 32-285-27-16

W Parku Wodnym w Tarnowskich Górach, na I piętrze, koło restauracji, jest toaleta, w niej 3 umywalki. Często tam bywam i jeszcze ani razu przy tych umywalkach nie było mydła. Teraz jest sezon chorobowy, więc dokładne mycie rąk jest tym bardziej ważne. Myślę, że najwyższy czas, żeby zarząd parku zadbał o mydło w toaletach.

Czytelnik

Nie tylko w sezonie chorobowym, ale i na co dzień, stan wyposażenia toalet w środki czystości oraz czystość na terenie obiektu są systematycznie monitorowane. Środki czystości i do dezynfekcji są uzupełniane kilka razy dziennie. Nie tylko w toaletach, ale na terenie całego obiektu na bieżąco prowadzona jest dezynfekcja.

Monika Brzezina, asystent ds. marketingu, Park Wodny, AIG

Byłem na początku marca w parku Miejskim w Tarnowskich Górach i widziałem jak wycinano drzewa. Jak to się ma do rozpoczynającego się 1 marca sezonu lęgowego ptaków, w czasie którego jest zakaz wycinki?

Czytelnik

W parku wycinano tylko te drzewa, które zagrażały bezpieczeństwu i wycinka miała się zakończyć do 29 lutego. Po tym terminie faktycznie wycięto jeszcze jedno drzewo, ale jak zapewnia naczelnik było ono obumarłe i nie zauważono na nim żadnego gniazda.

Adam Mrugacz, naczelnik wydziału edukacji w urzędzie miejskim w Tarnowskich Górach

Chciałam się odnieść do artykuły na temat posłanki Barbary Dziuk i wsparcia dla onkologii. Mój mąż jakiś czas temu zachorował na nowotwór. Cała procedura diagnozowania przebiegła bardzo sprawnie. Dostał potrzebną pomoc, wsparcie w leczeniu i refundowane leki. Onkologia jest teraz na wysokim poziomie, a abonament telewizyjny powinni płacić wszyscy. Jeśli tego nie robią, konieczne jest wsparcie państwa. Cieszę się, że mam programy, które mogę oglądać za darmo.

Czytelniczka

Pechowa lipa z ul. Powstańców Śląskich

FOT. ARCHIWUM CZYTELNIKA

Uważam, że wycinka drzew na ul. Powstańców Śląskich w Tarnowskich Górach to po prostu barbarzyństwo. W dodatku, analizując mapę wycinki, widać, że część drzew została wycięta nie z powodu inwestycji, ale przy tzw. okazji. W żaden sposób nie kolidują z planowaną przebudową. Chodzi m.in. o piękną lipę z numerem 20, która miała niesamowitego pecha, ponieważ weszła nieznacznie w kolizję z planowanym chodnikiem - kwestia kilkunastu centymetrów. Przy odrobinie dobrej woli, możne było zrobić małe zakole w chodniku i lipa mogła by dalej cieszyć nasze oczy. W cywilizowanym świecie, takie rozwiązania funkcjonują... ale nie u nas !!!

Platan, w parku Strzeleckim, też poległ z tego powodu, że komuś nie chciało się nieco wysilić i zmienić planu inwestycji. Nie mówiąc o tym, że mieszkańcy we własnym zakresie byli gotowi do zorganizowania zbiórki i sfinansowania kosztów przesadzenia tego pięknego i zdrowego drzewa, ale nie dano nam szans.

Nie jestem przeciwnikiem tej inwestycji, cieszę się, że coś się dzieje w mieście i nie mam żadnych pretensji o to, że kilku pięknych drzew nie dało się zachować. Jeżeli jednak niszczy się drzewa, które nie kolidują z inwestycją, uważam to za skandal i brak dobrej woli ze strony naszych władz.

Czytelnik

eprasa.pl c19670d215

BIJĄC SIĘ Z MYŚLAMI

JACEK TARSKI

Wódeczka na czarną godzinę

Miałem nieodparte wrażenie, że kiedy w Polsce ujawniono pierwszego zarażonego koronawirusem, to przynajmniej część naszego narodu poczuła się lepiej. No bo popatrzmy: tacy Niemcy już mieli, Rosjanie, Białorusini, Ukraińcy, Czesi też już mieli. Koronawirus był w Hiszpanii, Francji, Holandii i gdzie tam jeszcze, tylko nie u nas. Jak to! To przeca niesprawiedliwe, byśmy my, Polacy, zwycięzcy spod Wiednia, Somosierry, ci, którzy za wolność waszą i naszą, byli gorsi. Dlatego, gdy w eter poszła wieść, że jest już w Polsce, przynajmniej niektórzy odetchnęli z ulgą.

I nie dziwię się. Dyć trzeba mieć jakieś usprawiedliwienie, uzasadnienie dla tych paczek makaronu, torebek ryżu, mąki i cukru, butelek oleju, konserw, biks kupionych w biedrze i innym tesko. Koronawirus jest, więc mamy potwierdzenie, że szykujemy sie na bój rzeczywisty. Tylko, na miłość ludzką, nie trzymajcie tego wszystkiego w wannie, bo strzeli uszczelka, woda zaleje i wszystko pójdzie na zmarnowanie!

Szał, po prostu szał. W radio i tv informacyjna biegunka. Kogo tu jeszcze zaprosić. O koronawirusie gadają: lekarze, biolodzy, znawcy Chin, eksperci międzynarodowi, ekonomiści, nawet strażacy i policjanci oraz duchowni różnych wyznań. Że nie ma powodu do paniki. No, skoro nie ma, to po kiego grzyba gadają w koło Macieju, że trza myć ręce, odkażać się zewnętrznie i wewnętrznie. A propos odkażania. Ciekawe, czy zapobiegliwi robią zapasy wódeczki na czarną godzinę. Pewnie nie, bo póki co nikt jeszcze nie powiedział, że cały monopol spirytusowy przerzuci się na produkcję alkoholu do dezynfekcji. I co wtedy? Zwykłe przepuszczenie przez chleb może nie styknąć.

Nie wiem, może będę tego żałował, ale ja zapasów nie robię. Blady strach mnie nie dopadł, a na rewelacje z telewizora jestem szczepiony, więc wiadomości jakoś mi prawym uchem wchodzą i lewym ulatują. Nie żebym się wirusa nie obawiał, bo wiem, że gadzina zjadliwa jest i wielce trująca. Ale bez przesady, nie wolno wpadać w paranoję. Wkrótce ktoś mądry może powiedzieć, żeby na wszelki wypadek kłaść się spać w trumnie. Co wtedy? Lud rzuci się wykupywać ostatnie pudełka, żeby w razie jakby co nie było problemu z pochówkiem?

JAROSŁAW MYŚLIWSKI

Koronawirus i polska wódka

Przychodzi koronawirus do polskiego szpitala. Dostał termin na lipiec 2029 r. – taki żart krążący po internecie przeczytałem w ubiegłym tygodniu. Może niezbyt wyszukany, ale lepiej się pośmiać niż wpaść w panikę, która ma o wiele większy zasięg niż sama pandemia.

Zaskoczyła mnie dwa tygodnie temu informacja, że w Tarnowskich Górach nie można kupić maseczek. Wypowiadający się w telewizji profesor n. med. ze szpitala uniwersyteckiego w Warszawie mówił, że cena kupowanych za 29 gr maseczek chirurgicznych podskoczyła do prawie 10 zł i dyrekcja placówki ma nie lada problem. Żeby było zabawniej Światowa Organizacja Zdrowia wypowiedziała się na temat maseczek jednoznacznie. Nie chronią przed wirusem. Ich noszenie dłuższy czas, jest nie tylko bez sensu, ale i niebezpieczne, gdyż namnażają się w nich bakterie. Kilka lat temu prowadzono kampanię przeciwko bezsensownemu stosowaniu antybiotyków. Trąbiono wszem i wobec, jak jest różnica między chorobami wywoływanymi przez bakterie a zakażeniami wirusowymi i dlaczego faszerowanie antybiotykami w przypadku tych drugich nie tylko nie pomaga, a osłabiając organizm, jeszcze komplikuje sytuację. Nauka, jak widać na przykładzie maseczek, niestety nie trafiła na podatny grunt. Cóż, może przy następnej epidemii będzie lepiej. Teraz zamiast załamywać ręce lepiej się pośmiać. „Błogosławieni, którzy potrafią śmiać się z własnej głupoty, albowiem będą mieć ubaw do końca" – napisał śp. ks. Jan Twardowski.

Dużo szerszy zasięg niż koronawirus będą miały skutki związanej z nim paniki. Życie ludzkie jest bezcenne, żal każdego zmarłego, ale o wiele więcej osób dotkną skutki ekonomiczne. Obok włoskich hotelarzy i restauratorów już obrywa się polskim biurom podróży. Co będzie z firmami, które żyją z chińskiej produkcji? Póki co statki z towarami wysłanymi z Państwa Środka jeszcze dopływają. Co będzie gdy nie będą miały czego dostarczać? Polskie firmy zaprzestaną działalności na kilka czy kilkanaście tygodni? Ceny towarów pójdą śladem maseczek ostro w górę? W Japonii zaczyna brakować polskiej wódki z wysoką zawartością alkoholu – poinformowała agencja Jiji Press. Zwiększone zapotrzebowanie na spirytus rektyfikowany polskiej gospodarki przed perturbacjami pokoronawirusowymi nie uchroni.

PRZYTYKI Z RYMAMI

POMOC W MYŚLENIU
O prohibicji myślą w Radzionkowie,
Nie wszystkim się ta koncepcja podoba,
A co myśleniu pomaga? Podpowiem -
Trunek! Tak twierdził Onufry Zagłoba.

TA MODA NIE WRACA
Moda powraca niczym bumerang,
Można jak dawniej już się ubierać.
Dziw, że nie wraca czasami moda,
Bardzo powszechna w rajskich ogrodach.

KORONAWIRUS I WYCIECZKI
O! Wirus hamuje wyjazdy wycieczek?
Nie atakuje on hamulców przecież!
Co do wirusa, to dopowiem tu tak -
Nie jechać, gdzie korona to waluta!

BRAK ZMIAN
Raczej jest odległy dobrych wieści powiew,
Adresów nie zmienią straż i pogotowie.
Jest dobra strona, przeciwna wszelkim zmianom,
Numery telefonów też pozostaną.

POLICJA USPOKAJA
Dobra to wiadomość, gdy straszą bez przerwy:
- Czujcie się bezpiecznie - oznajmił komendant.
Czy jest to zasługa policjantów dzielnych,
Czy społeczność miasta zrobiła się święta?

NAJWAŻNIEJSZE MARZENIE
Marzenia mają maturzyści,
Niechaj się każde dobrze ziści.
Jedno marzenie ma wziąć górę,
By pozytywnie zdać maturę.

JANINA KAMILEWICZ

POGWARKI – RUBRYKA SATYRYCZNA

PRZYGODY STARKI MARIKI

PISZE: JAN DRECHSLER RYSUJE: ANNA KRZTOŃ

eprasa.pl c19670d215

MAJESTAT URZĘDU NA ELEKTRYCZNYM ROWERZE

Tarnowskie Góry dostały od metropolii 8 elektrycznych rowerów. Posłużą urzędnikom do wyjazdów w teren. Ma być ekologicznie, zdrowo i trendy.

JACEK TARSKI

Tarnogórscy urzędnicy mają wkrótce przesiąść się na rowery i w ten sposób, zamiast samochodem, jeździć w teren jednośladem. Ma być ekologicznie, a do tego od urzędnika na jednośladzie będzie bił przykład dla innych. Pod koniec lutego miasto Tarnowskie Góry otrzymało od Górnośląsko-Zagłębiowskiej Metropolii 8 elektrycznych rowerów.

Rowery miasto dostało w ramach metropolitalnego programu „Rowerem lub na kole". Kupiono ich 230, a obdarowane zostało 41 gmin. Jak mówił w trakcie przekazania jednośladów Marcin Dworak, metropolitalny oficer rowerowy, po to, żeby zmienić nawyki transportowe włodarzy, urzędników oraz miejskich służb.

Rower, jak powszechnie wiadomo, jest w mieście bezsprzecznie najlepszym środkiem transportu. Rowerzysta nie stoi w korku, pojazd nie emituje spalin, jest ze wszech miar przyjazny środowisku. Do tego wszystkiego ruch jest zdrowy, a więc, w drogę, urzędnicy! Tym bardziej, że rozpoczęło się postępowanie w sprawie budowy centrum przesiadkowego i sieci dróg rowerowych do wszystkich dzielnic Tarnowskich Gór i za 3 lata do śródmieścia i do dzielnic będzie się dało dojechać bezpieczną drogą.

Kto konkretnie będzie jeździł rowerami? Na razie nie wiadomo. Mówi się ogólnie, że urzędnicy wypełniający służbowe obowiązki. Czy jednoślady przyjmą się w urzędowej praktyce? Trudno powiedzieć, ale historia uczy, że trudno zmienić nawyki. Przykład? Proszę bardzo. Ładnych parę lat temu, pochód w czasie „Gwarków" otwierali jadący na motorowerkach -skuterkach miejscy strażnicy. Skuterki miały strażnikom dodać skrzydeł, uczynić ich mobilnymi, efektywnymi, dać im możliwość zaglądania w każdy kąt.

Skuterki miały strażnikom miejskim dodać skrzydeł, uczynić ich mobilnymi, efektywnymi, dać im możliwość zaglądania w każdy kąt. Ale w 2018 roku miasto sprzedało mopedy. Podobno nie spełniały oczekiwań.

Finał przedsięwzięcia nastąpił w 2018 roku, kiedy to miasto sprzedało mopedy. Jako powód podano, że jednoślady nie spełniały oczekiwań. W naszych warunkach klimatycznych można ich używać tylko przez część roku, a i to nie zawsze, bo w deszczowe dni jazda motorowerem jest raczej niewskazana.

W Tarnowskich Górach „elektryki" już były. We wrześniu 2010 roku kilka elektrycznych jednośladów przekazał miastu energetyczny koncern Vattenfall. Nie zapowiadano wówczas rewolucji w przemieszczaniu się urzędników, nie było takiego parcia na ekologię, rzadziej mówiło się o zmianach klimatu i innych sprawach. Rowery przekazano więc Agencji Inicjatyw Gospodarczych, gdzie miały służyć i służyły klientom. Służyły dzielnie przez prawie 10 lat. Nie tak dawno poszły, jak się mawia, na żyletki, były już kompletnie wysłużone i do jakiejkolwiek jazdy się nie nadawały.

Rowerów, takich zwykłych, napędzanych siłą nóg, z powodzeniem w sezonie używają policjanci. Jednoślady są na wyposażeniu komisariatów w Kaletach i Radzionkowie. Policjanci pełniący tam służbę używają ich do patrolowania okolic zalewu w Zielonej oraz zbiornika Nakło-Chechło. Jak twierdzą mundurowi, rowery dobrze się w służbie sprawdzają.

Do Zbrosławic jeden rower trafił jesienią zeszłego roku. Przekazany został do Wydziału Gospodarki Komunalnej (WGK), którego pracownicy często poruszają się po terenie. 4 marca odbyło się uroczyste przekazanie gminie dwóch kolejnych rowerów. – Jeden będzie do dyspozycji pracowników w budynku głównym urzędu gminy przy ul. Oświęcimskiej, drugi znajdzie się w dyspozycji Wydziału Gospodarki Nieruchomościami i Ochrony Środowiska – informuje Michał Skowron, zastępca naczelnika WGK.

Jako pierwszy na „elektryka" wsiadł burmistrz Arkadiusz Czech. Wkrótce w teren będą jeździć elektrycznymi rowerami urzędnicy miejscy

FOT. UM TARNOWSKIE GÓRY

Przed końcem zeszłego roku jeden rower otrzymała także gmina Ożarowice, drugi przekazano jej 5 marca. – Okres zimowy nie sprzyjał zbytnio poruszaniu się na rowerze, ale z wiosną rowery na pewno będą wykorzystane. Być może przez inkasenta dokonującego odczytów wodomierzy, nie wykluczone, że rower trafi też do któregoś z sołtysów. W gminach wiejskich, z uwagi na duże odległości, rower, nawet z elektrycznym wspomaganiem, nie do końca zdaje egzamin, ale postaramy się, by otrzymane rowery zostały dobrze wykorzystane – mówi wójt Grzegorz Czapla. Choć większość urzędników raczej sceptycznie zapatruje się na jeżdżenie rowerem po gminie, są też miłośnicy tego jednośladu. Nie tak dawno w UG Ożarowice przeszła na emeryturę urzędniczka, która regularnie dojeżdżała rowerem do pracy z Zendka.

Do Radzionkowa trzy rowery wspomagane elektrycznie dotarły 5 marca. Jeden ma trafić do wydziału ekologii, który ma siedzibę w Rojcy, kolejny do referatu inwestycji. Trzeci ma generalnie służyć urzędnikom pracującym w terenie, np. tym z referatu promocji miasta. – Chętnie z niego skorzystam, kiedy na przykład będę miał jechać do Centrum Kultury „Karolinka" czy do MOSiR-u – mówi jego kierownik Jarosław Wroński.

W Świerklańcu dwa rowery będą na stałe w siedzibie działu gospodarczego urzędu gminy, w świerklanieckim parku. Skorzystają z nich pracownicy zaangażowani w prace związane z utrzymaniem parku, który ma ok. 180 ha. Trzeci rower znajdzie miejsce w urzędzie gminy przy ul. Młyńskiej. – Wykorzystywać go będzie goniec, który zajmuje się dostarczaniem korespondencji urzędowej w gminie oraz inni pracownicy do celów służbowych, na przykład do przejazdów do USC, podczas inspekcji, wizji czy kontroli. Będą oczywiście mieli kaski i kamizelki odblaskowe – mówi Benedykt Guzy, rzecznik świerklanieckiego urzędu.

(ESP, K)

Unikatowy Krotofil zostanie użytkiem ekologicznym

Radny wojewódzki Józef Kubica chce, żeby Krotofil w Boruszowicach został objęty ochroną jako użytek ekologiczny. – To teren wyjątkowy w skali powiatu – mówi.

Chodzi o teren o powierzchni 7,53 ha. Jest podmokły, są tu bagna i torfowiska, występują rzadkie i chronione gatunki roślin oraz zwierząt – płazów i ptaków np. żuraw, derkacz, jarzębatka, gąsiorek.

– Krotofil to bogaty przyrodniczo i bardzo ciekawy obszar. Wart jest zachowania w niezmienionym kształcie i ochrony – mówi radny, który z zawodu jest leśnikiem. Projekt utworzenia z Krotofilu użytku ekologicznego był konsultowany z Regionalną Dyrekcją Ochrony Środowiska w Katowicach i z Nadleśnictwem Brynek. Dokumentację do projektu przygotowało Centrum Dziedzictwa Przyrody Górnego Śląska. Krotofil do tej pory nie został objęty żadną formą ochrony.

Decyzję o utworzeniu użytku ekologicznego podejmą na jednej z najbliższych sesji radni gminy Tworóg. – Mnie pomysł się podoba, tym bardziej, że zdaję sobie sprawę jak duży jest w Polsce problem z brakiem wody i postępującą suszą. Dlatego trzeba pielęgnować takie tereny, jak Krotofil, dzięki nim bilans wodny robi się korzystniejszy – mówi wójt Eugeniusz Gwóźdź.

(AJ)

Są tu bagna i torfowiska, występują rzadkie i chronione gatunki roślin oraz zwierząt – płazów i ptaków, np. żuraw, derkacz, jarzębatka, gąsiorek

FOT. ALICJA JURASZ

eprasa.pl c19670d215

PRZENIEŚLI **GNIAZDO BOCIANÓW**

W Boruszowicach przeniesiono bocianie gniazdo. **Czy ptaki zaakceptują nowe miejsce? – Bardzo liczymy na to, że im się spodoba – mówi sołtys i radny Marian Łuczak.**

ALICJA JURASZ

Przeniesieniem gniazda zajęła się firma Tauron Dystrybucja, po ustaleniach z Regionalną Dyrekcją Ochrony Środowiska w Katowicach i w porozumieniu z gminą Tworóg. Znajdowało się na słupie położonym na prywatnej posesji przy skrzyżowaniu ul. Braci Wolko i Cichej. Zastrzeżenia zaczęli zgłaszać mieszkańcy. – Rodzice i dziadkowie trochę obawiali się o dziecko, bo bociany znoszą do gniazda płazy i gady – tłumaczy sołtys.

Postanowiono, że gniazdo zostanie przeniesione na słup przy skrzyżowaniu ul. Łączności i ul. Szkolnej, gdzie znajdują się tereny gminne i skwer ze stawem. Jak informuje rzecznik prasowy Tauron Dystrybucja Ewa Groń słup został wymieniony na nowy, a na nim zabudowano platformę, która zapewnia stabilną konstrukcję nośną dla ptaków. Gniazdo przeniesiono 3 marca.

W Boruszowicach gniazdo przeniesiono na słup przy skrzyżowaniu ul. Łączności i ul. Szkolnej

FOT. ARCHIWUM CZYTELNIKA

– Mamy nadzieję, że bociany zaakceptują nowe miejsce, tym bardziej, że podobno zaczynają wracać do Polski. Wiadomo, że obecność bociana to oznaka dobrobytu dla wsi. W jednej z sąsiednich miejscowości po przeniesieniu gniazda bociany nie wróciły, ale u nas odległość od ich dawnego miejsca jest niewielka, może 100 metrów – dodaje sołtys.

Tauron Dystrybucja w ramach prowadzonej od wielu lat akcji „Bociany Taurona" pomaga ptakom, które upodobały sobie słupy wysokiego napięcia jako miejsce budowy gniazd. Po odlocie bocianów gniazda są oczyszczane, zmniejszane lub odbudowywane. Tam, gdzie jest to konieczne, montowane są lub wymieniane na nowe platformy zabezpieczające i oddzielające gniazda od linii energetycznych. Energetycy z Tauron Dystrybucja każdego roku w sezonie jesienno-zimowym dokonują ponad 200 zabiegów pielęgnacyjnych na bocianich gniazdach. Bociany cieszą się dużą sympatią, jednak przerośnięte, ważące nawet kilkaset kilogramów gniazda mogą być przyczyną poważnych awarii sieci energetycznych.

Wycinki w parku Miejskim – będą konsultacje

Prawdopodobnie w maju odbędą się konsultacje społeczne w sprawie wycinki ponad 900 drzew w parku Miejskim w Tarnowskich Górach. Do końca sezonu lęgowego, czyli do 15 października, miasto wstrzymało cięcia. To efekt działań nieformalnej grupy Tarnogórski Drzewoszum.

W ubiegłym tygodniu Urząd Miejski w Tarnowskich Górach poinformował, że po rozmowach z przedstawicielami Tarnogórskiego Drzewoszumu odstąpiono od cięć kompozycyjnych w parku. Z szacunków grupy wynika, że w parku wycięto już kilkadziesiąt drzew.

Tarnogórski Drzewoszum od kilku miesięcy zwracał uwagę, że plany rewaloryzacji parku, a przede wszystkim wycinki 929 drzew czyli 1/4 drzewostanu, powinny być konsultowane z mieszkańcami. Sprawa budzi ogromne emocje.

Grupa zwróciła się do katowickiego Stowarzyszenia Bona Fides. Organizacja wspiera lokalnych aktywistów, uczy samorządy prowadzenia dialogu z mieszkańcami i organizacjami. Jej przedstawiciele zapoznali się z dokumentacją rewaloryzacji parku i rozmawiali z urzędnikami z Wydziału Ochrony Środowiska.

– W ubiegłym tygodniu spotkaliśmy się z burmistrzem i naczelnikami, są otwarci na przeprowadzenie konsultacji społecznych w tej sprawie. Zaproponowali maj albo czerwiec – mówi prezes Grzegorz Wójkowski. Nie są jeszcze znane dokładne szczegóły, jaką będą miały formę. Grzegorz Wójkowski uważa, że powinny być to zebrania z mieszkańcami oraz spotkania w parku Miejskim, z udziałem użytkowników parku, organizacji i wszystkich zainteresowanych stron. Liczy, że uda się w tej sprawie porozumieć. – Emocje z obu stron są olbrzymie – dodaje.

W maju mają odbyć się konsultacje społeczne w sprawie wycinek w parku Miejskim

FOT. MARCIN RUPIK

Urząd Miejski już teraz informuje, że w marcu planowane jest spotkanie się z mieszkańcami w ramach projektu „Miasta Idei" Gazety Wyborczej. Tematem dyskusji i warsztatów będzie zieleń miejska i rozwój miasta.

– Nasze stowarzyszenie koordynuje ogólnopolską akcję „Masz głos", chodzi m.in. o lepszą współpracę władzy i mieszkańców. Od dwóch lat obserwujemy, że temat drzew i ekologii jest lokalnie coraz bardziej widoczny. Widać, że ludzi coraz bardziej interesuje. Tarnowskie Góry nie są więc wyjątkiem – zaznacza prezes Bona Fides.

ALICJA JURASZ

A co jak minister nie podpisze?

Czytelnicy Gwarka zastanawiają się dlaczego wycięto oddalony od skrzyżowania dorodny świerk

Drzewa pod przebudowę drogi już wycięto, ale nie sfinalizowano jeszcze kwestii finansowych dotyczących inwestycji. Minister infrastruktury póki co nie zatwierdził dofinansowania, a bez niego przebudowa nie ruszy.

Dwa tygodnie temu wycięto kilka drzew przy skrzyżowaniu ulic Powstańców Śląskich, Styczyńskiego i Sienkiewicza w Tarnowskich Górach. W ubiegłym pod topór poszły kolejne przy Powstańców i jej skrzyżowaniu z Opolską. Jak informujemy od kilkunastu miesięcy, wiąże się to z przebudową ul. Powstańców. W złym stanie jest nawierzchnia, ale to niejedyny problem tej drogi.

Projekt zakłada stałą szerokość jezdni w ciągu całej ulicy, przeniesienie przystanków autobusowych między skrzyżowania ul. Mickiewicza a Odrodzenia, dostosowanie łuków do parametrów odpowiednich dla drogi tej klasy i budowę dwóch rond. Jedno zastąpi skrzyżowanie z ul. Styczyńskiego i Sienkiewicza, drugie powstanie przy wjeździe na Opolską. Będzie też 12 miejsc postojowych. Poza wycinką drzew zaplanowano także wyburzenie jednego budynku.

Kosztorys przebudowy opiewa na ponad 6 mln zł. Po ponad 1,5 mln zł dają powiat i miasto Tarnowskie Góry. Ponad 3 mln zł ma pochodzić z Funduszu Dróg Samorządowych.

Pod topór poszedł m.in. piękny platan

ZDJĘCIA: JAROSŁAW MYŚLIWSKI

– Mamy zabezpieczone pieniądze na wkład własny. W grudniu 2019 r. starostwo otrzymało informację ze Śląskiego Urzędu Wojewódzkiego w Katowicach o przyznaniu dofinansowania z FDS, ale musi zatwierdzić to minister infrastruktury. Czekamy – powiedziała nam w ubiegłym tygodniu Barbara Myland, dyrektor Zarządu Dróg Powiatowych w Tarnowskich Górach. ZDP ogłosiło już przetarg na przebudowę Powstańców Śląskich. Otwarcie ofert nastąpi 16 marca. – Jest duże prawdopodobieństwo, że roboty ruszą w tym roku – zakłada dyrektor Myland.

(MIR)

eprasa.pl c19670d215

ZAPŁAĆ PODATKI

NAJLEPIEJ W TARNOWSKICH GÓRACH

Czy mieszkasz w Tarnowskich Górach?

Płacisz podatki w innej miejscowości?

28,62%
102 083 343 zł
POMOC SPOŁECZNA I RODZINA

5,97%
21 291 501 zł
POZOSTAŁE WYDATKI BIEŻĄCE

27,07%
96 593 526 zł
EDUKACJA

24,02%
83 021 858 zł
UDZIAŁY PIT / CIT
W CAŁEJ KWOCIE BUDŻETU

8,41%
30 017 133 zł
WYDATKI ADMINISTRACYJNE

15,64%
55 789 296 zł
WYDATKI KOMUNALNE

14,29%
50 997 498 zł
WYDATKI MAJĄTKOWE

Masz realny wpływ na wydatki Miasta!

Wspieraj lokalną społeczność!

I ♥ Tarnowskie Góry

#najlepiejwTG

URZĄD MIEJSKI W TARNOWSKICH GÓRACH

eprasa.pl c19670d215

LIKWIDUJĄ SKLEP, KTÓRY MA 100 LAT TRADYCJI

„U Baty" – 100 lat tradycji przechodzi do historii. – Koszty są coraz większe, a utarg spada i nie jestem w stanie prowadzić dalej sklepu – mówi właściciel Tadeusz Szewerda.

JAROSŁAW MYŚLIWSKI

W 1936 r. ukazało się ogłoszenie o tym, że Polska Spółka Obuwnicza Bata, a konkretnie jej filia przy ul. Krakowskiej 10 w Tarnowskich Górach zajmuje się sprzedażą obuwia, artykułów gumowych, pończoch oraz „Pedicure". – To pierwszy udokumentowany ślad, ale sklep ma około 100 lat tradycji. Przez ten czas zawsze w tym miejscu przy Krakowskiej 10 sprzedawano buty – mówi Tadeusz Szewerda.

W czasach PRL-u przedwojenny sklep „Bata" przejęło państwo. Gdy zarządzało nim Wojewódzkie Przedsiębiorstwo Handlu Wewnętrznego, w latach 80. oddano niektóre placówki w ajencję kierownikom. Tym sposobem Jadwiga Szewerda z kierownika stała się ajentem sklepu obuwniczego przy Krakowskiej. W 1989 r. wprowadzono wolny handel i sklep został sprywatyzowany. Nowi właściciele postanowili sięgnąć do przedwojennej nazwy, którą pamiętało jeszcze wielu tarnogórzan. – Ludzie mówili, że kupili fajne buty u Baty. I taka nazwa pojawiła się na szyldzie – opowiada Tadeusz Szewerda. Do przedwojennych tradycji miał nawiązywać także asortyment. – Staraliśmy się sprzedawać solidne, skórzane buty polskich producentów, a nie dziadostwo.

> **W 1989 r. wprowadzono wolny handel i sklep został sprywatyzowany. Nowi właściciele postanowili sięgnąć do przedwojennej nazwy, którą pamiętało jeszcze wielu tarnogórzan.**

Może także to przyczyniło się do upadku, bo klienci za długo chodzą w kupionym u nas obuwiu – dodaje właściciel. Mówi, że małe sklepy nie są w stanie konkurować z sieciami handlowymi. Dlatego ubywa im klientów, a z drugiej strony rosną koszty np. płac. – Rozmawiamy z dostawcami i w całej Polsce padają sklepy obuwnicze. Generalnie drobny handel upada.

– Staraliśmy się sprzedawać solidne, skórzane buty polskich producentów, a nie dziadostwo. Może także to przyczyniło się do upadku, bo klienci za długo chodzą w kupionym u nas obuwiu – mówi Tadeusz Szewerda

FOT. JACEK TARSKI

Likwidację sklepu zaplanowano na marzec, ale wiele zależy od tego, jak szybko sprzeda się znajdujący się w nim towar. „Dziękujemy za wszystkie lata!" – napisano w ulotce informującej o likwidacji „U Baty".

PUP zaprasza

Powiatowy Urząd Pracy w Tarnowskich Górach zaprasza osoby bezrobotne z niepełnosprawnościami do skorzystania z form aktywizacji zawodowej. Są to: staże, prace interwencyjne, przygotowanie zawodowe dorosłych, jednorazowe środki na rozpoczęcie działalności gospodarczej, refundacja kosztów wyposażenia/doposażenia stanowiska pracy, pośrednictwo pracy i poradnictwo zawodowe.

Poprzez zintegrowane działania wykwalifikowanej kadry PUP oferuje pomoc w rozpoznaniu potrzeb wynikających z niepełnosprawności, gwarantuje obsługę mającą na celu podjęcie odpowiedniej dla kandydata formy wsparcia. Skorzystanie z oferowanych form pozwala na: zdobycie doświadczenia zawodowego, nabycie kompetencji miękkich tj. komunikatywności, zarządzania czasem, umiejętności pracy w grupie, uzyskanie szansy na zatrudnienie w danej branży itd. **(MIR)**

reklama

Szukasz pracy? Dołącz do nas!

dpd

Zostań Kurierem DPD

573 205 621*

Skanuj QR kod i aplikuj!

Cenisz samodzielność z możliwością rozwoju?
Zadzwoń lub skanuj kod QR i aplikuj!

*Koszt połączenia zgodny z taryfą operatora

eprasa.pl c19670d215

KUP PAN IGLOO ALBO DZWON

Gmina Ożarowice postanowiła sprzedać około 160 sztuk igloo. Bezśnieżna i nadzwyczaj ciepła zima nie jest temu winna. **Chodzi o pojemniki na posegregowane odpady, które noszą tę popularną nazwę, a ich utrzymanie stanowi konkretny wydatek.**

KRZYSZTOF GARCZARCZYK

– Rzecz nie tylko w kosztach. Ustawa wymaga segregowania odpadów u źródeł, czyli bezpośrednio na posesjach. Nie ma więc sensu utrzymywania takich pojemników w miejscach publicznych. Osobnym problemem było wrzucanie do nich odpadów niesegregowanych, często przez osoby spoza naszej gminy, a także śmiecenie wokół nich – wyjaśnia wójt Grzegorz Czapla.

Pojemniki albo kosze na odpady, potocznie określane jako igloo lub dzwon, znalazły się we wszystkich siedmiu sołectwach gminy, przede wszystkim w miejscach ogólnie dostępnych, zwykle w sąsiedztwie obiektów użyteczności publicznej, także przy urzędzie gminy w Ożarowicach. Wpisały się w krajobraz, ale radni i sołtysi niejednokrotnie alarmowali, że pojemniki te nie zawsze wykorzystywane są zgodnie ze swoim przeznaczeniem. Szczególnym problemem były sterty odpadów niejednokrotnie walających się wokół nich i szpecących otoczenie.

W końcu gmina zdecydowała się na ich zbycie, za symboliczną kwotę 2 złote brutto za sztukę. Koszty przewiezienia pojemnika reguluje nabywca.

W końcu gmina zdecydowała się na ich zbycie, za symboliczną kwotę 2 złote brutto za sztukę.

Przez lata użytkowania pojemniki na odpady segregowane wpisały się w krajobraz gminy Ożarowice

FOT. KRZYSZTOF GARCZARCZYK

Wójt Czapla zapewnił, że nie brakuje chętnych na nabycie pojemników. Motywacje nabywców są różne, jedni myślą o wykorzystaniu ich w celu kompostowania odpadów biologicznych, inni chcą wykorzystać kosze w celach rekreacyjno-zabawowych. – Mamy nadzieję, że pojemniki po pewnym czasie same nie staną się odpadami i nie zostaną wyrzucone do lasu. Jeśli tak by się stało, będzie można dociec, kto je wyrzucił – dodaje wójt.

Wakacje z pandemią

Ktoś wykupił zagraniczną wycieczkę, a okazuje się, że w miejscu wypoczynku są przypadki koronawirusa. Czy może z takiego wyjazdu zrezygnować i ubiegać się o zwrot zaliczek?

Jak informuje UOKiK podróżny może bezpłatnie odstąpić od umowy dotyczącej udziału w wycieczce lub wczasach w przypadku wystąpienia nieuniknionych i nadzwyczajnych okoliczności, które mają znaczący wpływ na ich przebieg albo dojazd do celu. Przy czym może żądać jedynie zwrotu dokonanych już wpłat, odpadają roszczenia o zadośćuczynienie czy odszkodowanie.

W każdym przypadku biuro podróży musi sprawdzić, czy w miejscu, w którym klient planował wypoczywać, jest realne zagrożenie jego zdrowia. Jeżeli tak, ma obowiązek uznać jego roszczenie. W przypadku wątpliwości można skorzystać z porady powiatowego rzecznika konsumenta. **(ESP)**

reklama

eprasa.pl c19670d215

Erasmus+

Projekt „Europejski staż zawodowy oknem na świat" realizowany jest przy wsparciu programu Unii Europejskiej ERASMUS+

Kariera za granicą? Dlaczego nie!

Uczniowie „Ekonomika" odbyli praktyki w Reggio Emilia

Już po raz kolejny uczniowie Centrum Edukacji Ekonomiczno-Handlowej w Tarnowskich Górach odbyli miesięczne staże w zagranicznych firmach. W końcu ubiegłego roku, w ramach programu Erasmus+, młodzież zdobywała cenne doświadczenie zawodowe, nie zabrakło też czasu na zapoznanie się z bogatą historią i kulturą Włoch.

Udział uczniów „Ekonomika" w zagranicznych praktykach to już tradycja. Z roku na rok przybywa młodych ludzi, którzy z entuzjazmem opowiadają o pobycie w Reggio Emilia, gdzie po raz pierwszy mieli okazję sprawdzić się w roli pracowników. 23 listopada ubiegłego roku, po kilkutygodniowych przygotowaniach obejmujących udział w zajęciach z języka i kultury włoskiej, niezapomnianą przygodę rozpoczęła kolejna grupa młodzieży. Podczas praktyk radą i wsparciem służyli towarzyszący im nauczyciele.

Pod skrzydła włoskich przedsiębiorców trafili uczniowie kształcący się w zawodach: technik spedytor, technik organizacji reklamy, technik handlowiec i technik ekonomista. I to właśnie w oparciu o kierunek edukacji wybrano firmy, w których młodzi ludzie odbywali staż. Praca była okazją do poznania zasad funkcjonowania zagranicznego przedsiębiorstwa, w tym tajników rozliczeń z tytułu podatku VAT. Poza cennym z punktu widzenia przyszłego pracodawcy doświadczeniem zawodowym, młodzież szlifowała umiejętności językowe, na co dzień posługując się językiem włoskim i angielskim.

Miesięczny pobyt w Reggio Emilia nie był tylko czasem wytężonej pracy. Uczniowie nawiązali nowe znajomości i poznali cenioną na całym świecie włoską kuchnię.

Jednak największą atrakcję stanowiły wycieczki. Pod opieką nauczycieli młodzi ludzie pojechali do drugiego największego miasta Włoch - Mediolanu, urzekającego turystów futurystyczną architekturą, zabytkami i bogatą historią. Młodzież miała okazję zobaczyć nowoczesną dzielnicę biurowców i apartamentowców, XV-wieczny zamek Sforzów, Piazza Duomo z Katedrą Narodzenia Najświętszej Marii Panny, a także budynek najsłynniejszej opery na świecie La Scali i imponującą galerię Wiktora Emmanuela II.

Dużym przeżyciem była podróż do Parmy. Uczniowie zwiedzili częściowo zniszczony w czasie wojny Palazzo della Pilotta, Katedrę Wniebowzięcia Najświętszej Marii Panny, czyli Duomo di Parma, Babtysterium w formie wieży i XII-wieczny Pałac Biskupi. W Duomo di Parma podziwiali również XV-wieczne freski i XII-wieczną rzeźbę „Złożenie do grobu" Benedetta Antelamiego. Uczestnicy programu odwiedzili również Bolonię i Modenę.

22 grudnia pobyt w Reggio Emilia dobiegł końca. Po podsumowaniach przyszedł czas na wystawienie ocen i certyfikatów. Z dumą przyjęliśmy informację, że nasi uczniowie wykazali się dużym zaangażowaniem i uzyskali doskonałe opinie pracodawców. Przyszli ekonomiści zgodnie przyznają, że pobyt w Reggio Emilia dodał im pewności siebie i odwagi, by po zakończeniu edukacji poszukiwać zatrudnienia w międzynarodowych firmach nie tylko w kraju, ale również za granicą.

Uczniowie z sentymentem wspominają pobyt w Reggio Emilia i chętnie dzielą się swoimi doświadczeniami:

Oliwia, przyszły technik organizacji reklamy:
Odbywałam praktyki w Parmie w firmie CTRL Print. I było to najlepsze doświadczenie, jakie mogłam przeżyć! Gdyby pojawiła się możliwość kolejnego wyjazdu, nie zastanawiałabym się ani chwili! Reggio Emilia i wycieczki, podczas których zwiedziliśmy Mediolan i Weronę, wywarły na mnie ogromne wrażenie!

Marcin, kształcący się w zawodzie technik spedytor:
Praktyki we Włoszech? Trudno podsumować tak intensywny miesiąc w zaledwie kilku zdaniach. Z pewnością przeżycie kilku tygodni w obcym kraju pozwoliło mi wiele się nauczyć. Jeśli więc ktoś chciałby odbyć zagraniczny staż, niech się nie zastanawia. A jeśli się waha – niech przestanie.

Maja, która uczy się w zawodzie technik organizacji reklamy:
Bardzo pozytywnie wspominam zarówno sam wyjazd, jak i firmę, w której pracowałam. Dzięki praktykom zdobyłam nową wiedzę i dużo doświadczenia. Poznałam też wiele ciekawych osób. Mam nadzieję, że w przyszłości uda mi się ponownie odwiedzić Reggio Emilia.

Centrum Edukacji Ekonomiczno-Handlowej im. Karola Goduli
ul. Sobieskiego 5, 42-600 Tarnowskie Gór, tel. 32-285-29-28
https://ekonomiktg.edupage.org/ e-mail: zsetg@poczta.onet.pl

eprasa.pl c19670d215

DZIURY W DROGACH. MIESZKAŃCY MAJĄ DOSYĆ

Mieszkańcy Fazosu mają dość dziurawych dróg dojazdowych. **Mają jednak kłopot. Nie wiedzą, która droga do kogo należy i u kogo interweniować. A właścicieli jest wielu.**

JACEK TARSKI

– Mieszkam na osiedlu Fazos w Tarnowskich Górach. O ile główna droga przez osiedle, ul. Ułańska, jest w dobrym stanie, nie ma dziur, ubytków w bruku itp., o tyle o bocznych drogach od niej odchodzących między bloki nie da się tego powiedzieć. Jestem zmuszony nimi jeździć, nie będę opisywał, jak odbija się to na stanie podwozia w moim samochodzie – relacjonuje przez telefon czytelnik (dane do wiadomości redakcji). Jego zdaniem stan taki trwa od dawna, a mieszkańcy wielokrotnie próbowali w tej sprawie interweniować.

Interwencje nie na wiele się jednak zdały. Nikt nie był w stanie pomóc lokatorom okolicznych budynków. Byli odsyłani z miasta do administracji osiedla, stamtąd do zarządu nieruchomości wojskowych, czas płynął a drogi coraz bardziej popadały w ruinę. – Mamy tego dosyć. Czy jest ktoś, kto potrafi naszą sprawę załatwić? Do kogo możemy się o to zwrócić? Poza tym, ile czasu może trwać taka sytuacja? – pyta na koniec czytelnik.

– Mamy tego dosyć. Czy jest ktoś, kto potrafi naszą sprawę załatwić? Do kogo możemy się o to zwrócić? Poza tym, ile czasu może trwać taka sytuacja? – pyta na koniec czytelnik.

O ile z ul. Ułańską, czyli główną ulicą, przecinającą osiedle, nie ma kłopotu, jest jednoznacznie własnością miasta i miasto nią zarządza, o tyle z innymi drogami na osiedlu Fazos sytuacja nie wygląda tak prosto. Joanna Czyżewska, dyrektor Miejskiego Zarządu Ulic i Mostów w Tarnowskich Górach mówi, że wszystkie drogi na osiedlu, z wyjątkiem ul. Ułańskiej, mają charakter dróg wewnętrznych. A sprawę komplikuje fakt, że należą do różnych właścicieli. – Część z nich jest własnością miasta, z końcem roku, decyzją wojewody zostały przekazane przez skarb państwa samorządowi – mówi Joanna Czyżewska. Jej zdaniem te nie są jeszcze w najgorszym stanie. – Reszta należy do różnych wspólnot, niektórymi zawiaduje administracja nieruchomości wojskowych, inne należą do administracji osiedla – dodaje dyr. Czyżewska i obiecuje, że należące do miasta drogi na Fazosie będą na bieżąco, w razie potrzeby naprawiane i remontowane.

Osiedlowe drogi mają różnych właścicieli. Niektórymi zawiaduje administracja nieruchomości wojskowych, inne należą do administracji osiedla, jeszcze inne do miasta

FOT. JACEK TARSKI

Połapanie się w tym, która droga do kogo należy i u kogo w razie czego interweniować w sprawie łatania dziur, przekracza możliwości przeciętnego Kowalskiego. Sprawy własnościowe mają jednak zasadnicze znaczenie, bo nikt nie wyda nawet złotówki na remont czy naprawę nie swojej drogi. – Jeśli mieszkańcy mają wątpliwości, mogą pytać u nas, w MZUiM. Określimy, czy droga należy do nas, czy ma innego właściciela. O to, czyja jest droga można pytać także w urzędzie miejskim w wydziale gospodarki nieruchomościami – kończy dyrektor.

Aby dzieciom nie wyrastały kolce

„Ty masz tablet – ja mam spokój" – niektórzy rodzice tak to robią, ale naśladownictwo nie jest wskazane.

– Pewna, starsza, doświadczona pani pedagog lubiła powtarzać, że dzieciom nieprzytulanym rosną kolce – mówił 3 marca w Gminnej Bibliotece Pedagogicznej w Zbrosławicach Adam Gierad, gość kolejnego „Spotkania z ciekawym tematem".

Czy w dzisiejszych, zagonionych czasach mamy jeszcze czas na wychowanie dzieci? Czy robimy to dobrze? Polska znajduje się na drugim miejscu w Europie pod względem samobójstw nastolatków, więc jest się nad czym zastanowić. Prelekcja Adama Gierada, zatytułowana „Dzieci i młodzież. Podejście praktyczne", dała odpowiedź na wiele pytań i wątpliwości. Prelegent, z wykształcenia pedagog, specjalista z zakresu resocjalizacji i terapii uzależnień, pracujący w młodzieżowym ośrodku wychowawczym i szkole średniej, a także jako asystent rodziny w ośrodku pomocy społecznej, omówił najważniejsze zagadnienia związane z procesem wychowania, ilustrując je przykładami z własnych doświadczeń zawodowych.

Adam Gierad mówił, że młodym ludziom niejednokrotnie brakuje sensu życia

FOT. KRZYSZTOF GARCZARCZYK

Szczególnie niepokojąco zabrzmiały stwierdzenia, że generalnie współczesnej młodzieży, w przeciwieństwie do pokolenia rodziców czy dziadków, brakuje sensu życia. Wkraczający w dorosłość młodzi ludzie ciągle nie wiedzą, czego w życiu chcą, nie stawiają sobie dalekosiężnych celów. Niestety, takie postawy mają zazwyczaj swoje źródło w błędach w ich wychowaniu.

(K)

reklama

eprasa.pl c19670d215

SEZON NA WIRUSY. KICHAMY I ROZSIEWAMY

Chorobowy temat numer jeden to ostatnio koronawirus. Jednak o tej porze roku szaleją inne wirusy, w tym groźnej grypy. Pediatrzy na brak pracy nie narzekają, choć gwałtownego wzrostu zachorowań nie ma. Jednak do tego jakoś się przyzwyczailiśmy i wielu rodziców posyła do szkoły i przedszkola dzieci z kaszlem, a nawet „lekką gorączką". I tak wirusy się sieją.

AGNIESZKA RECZKIN

– W przedszkolu były łączone grupy, z każdej przychodziło po 7-8 dzieci. Mój syn długo się trzymał, ale w końcu też złapał wirusa, co skończyło się kilkudniową wysoką gorączką i kaszlem. Lekarka poradziła, żeby po chorobie przez parę dni nie chodził do przedszkola i nabrał siły, bo dzieci chorują na grypę i może szybko złapać kolejną infekcję – mówi tarnogórzanka. W szkołach też były problemy z frekwencją. Chorowali uczniowie i nauczyciele. Choroby maluchów były jednym z powtarzających się tematów na portalach dla rodziców.

Z danych inspekcji sanitarnej w Bytomiu wynika, że w styczniu i w lutym w powiecie tarnogórskim lekarze zgłosili objawy grypy u 3856 pacjentów (dzieci i dorośli), dodatkowo w ramach innych badań chorobę potwierdzono u kolejnych 4. W Piekarach Śląskich było to odpowiednio 1460 i 7 chorych.

Jak dowiadujemy się w Centrum Medycznym Eko-Prof-Med w Miasteczku Śląskim sytuacja już się poprawia, ale w styczniu i w lutym chorowało dużo dzieci, choć bywały lata, że było jeszcze gorzej. Generalnie trwa „sezon chorobowy", jak zwykle o tej porze roku. Najczęściej diagnozowano infekcje wirusowe, zdarzały się anginy. Praktyka pokazuje, że przydałyby się szybkie testy na obecność bakterii albo badania CRP, białka C-reaktywnego, które pokazuje, czy w organizmie jest stan zapalny. Pomogłyby lekarzom podjąć decyzję, czy potrzebna jest antybiotykoterapia. Warto bowiem pamiętać, że przy walce z wirusem antybiotyk nie jest skuteczny.

Gwałtownego wzrostu zachorowań nie zanotowano też w poradni pediatrycznej Usług Medycznych „Śródmieście" w Tarnowskich Górach. Lekarze najczęściej diagnozowali ostre zapalenie nosa i gardła, ostre zapalenie oskrzeli oraz ostre zakażenia górnych dróg oddechowych.

Kiedy dziecko jest chore, lepiej żeby zostało w domu i nie zarażało innych

FOT. PIXABAY

Postawienie w stan gotowości w związku z zarażeniami koronawirusem, uświadomiło niektórym, że te same zalecenia higieniczne potrzebne są w walce z wieloma innymi groźnymi chorobami, w tym grypą. W żadnym wypadku nie należy posyłać chorych dzieci do przedszkola i szkoły. Nawet jeżeli nasza pociecha jest odporna i z wirusem sobie szybko poradzi, może zarazić innych, których organizm jest już słabszy.

Eko-Prof-Med prosi na przykład swoich pacjentów, którzy mają objawy przeziębienia lub grypy o niezgłaszanie się na umówione wizyty w poradni specjalistycznej, stomatologicznej i pracowni fizjoterapii. Pacjenci z chorobami przewlekłymi mogą zamawiać recepty przez internet. Jak dowiadujemy się w UM „Śródmieście" widać już, że pacjenci starają się przychodzić do poradni tylko wtedy, kiedy jest to niezbędne.

Niewidomi proszą o pomoc

Zarząd Koła Polskiego Związku Niewidomych w Tarnowskich Górach zwraca się z ogromną prośbą o wsparcie finansowe na częściowe pokrycie kosztów przejazdu autokarem na turnus rehabilitacyjno-leczniczy. Wyjazd dla osób niewidzących lub tracących wzrok zaplanowano na czerwiec.

– Prośba nasza jest pokierowana brakiem instytucjonalnego systemu rehabilitacji osób z dysfunkcją wzroku oraz narastającymi trudnościami naszej organizacji pozarządowej w pozyskiwaniu środków finansowych na zaspokojenie potrzeb osób niewidomych, ociemniałych i tracących wzrok – czytamy w oświadczeniu zarządu tarnogórskiego koła Polskiego Związku Niewidomych.

– Informujemy, że stowarzyszenie funkcjonuje dzięki składkom członkowskim, z których to utrzymujemy lokal i opłacamy media. Obecnie zrzeszamy 78 osób z dysfunkcją narządu wzroku – dodają społecznicy.

Osoby, które chciałyby wesprzeć członków stowarzyszenia mogą dokonywać wpłat na konto: ING Bank Śląski o/Chorzów 30 1050 1243 1000 0010 0000 2780, koniecznie z dopiskiem „Dla Koła PZN Tarnowskie Góry".

(MIR)

reklama

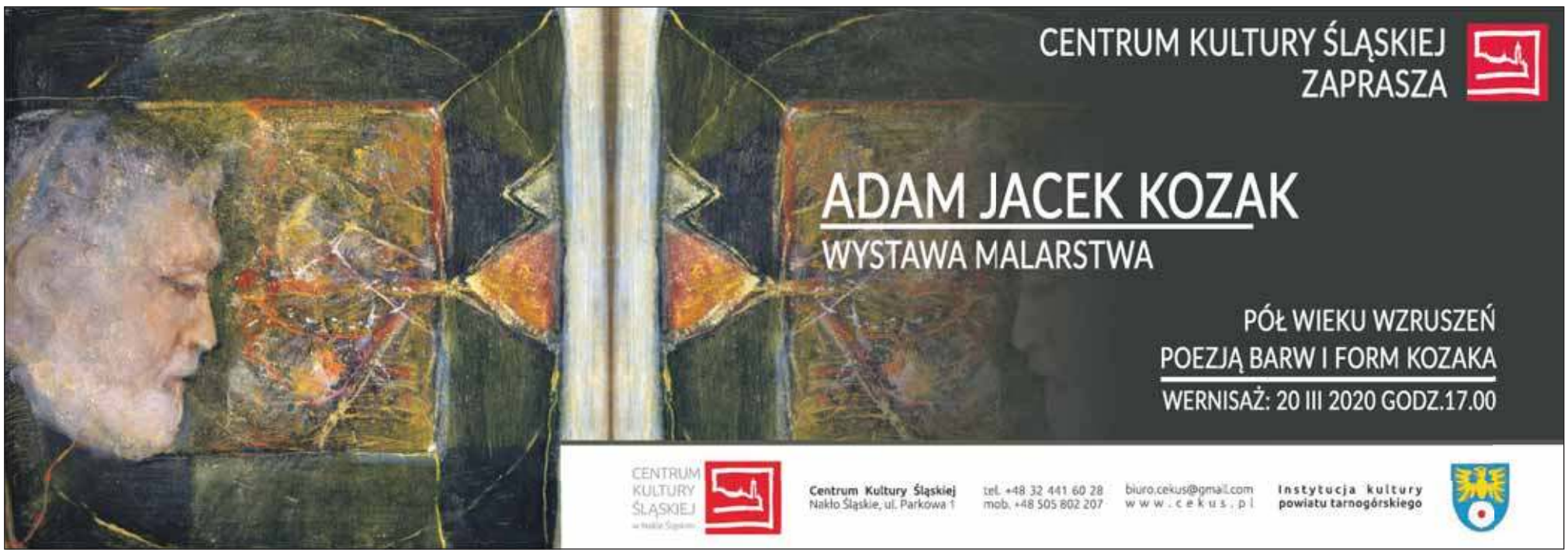

eprasa.pl c19670d215

KTO DOSTAŁ **PIENIĄDZE NA KULTURĘ?**

W Tarnowskich Górach rozstrzygnięto konkurs na dofinansowanie przedsięwzięć z zakresu kultury, sztuki, ochrony dóbr kultury i dziedzictwa narodowego. 30 podmiotów – organizacji pozarządowych dostało w sumie 380 tys. zł. **Co za te pieniądze otrzymają mieszkańcy?**

JACEK TARSKI

O dofinansowanie mogły się ubiegać podmioty, które planują zorganizowanie w mieście lub poza nim imprez i wydarzeń adresowanych do mieszkańców. Chętni wycenili swoje potrzeby na ponad 673 tysiące złotych. Miasto przeznaczyło na to 380 tys. zł. Dofinansowanie praktykuje się po to, by wspomagając podmioty nie będące na garnuszku miasta, oferować mieszkańcom ciekawe imprezy.

Najwyższe dofinansowanie – 60 tys. zł przyznano stowarzyszeniu Kamiliańskiej Parafialnej Orkiestry Dętej z Tarnowskich Gór. Dofinansowane przedsięwzięcie nosi tytuł „Muzyczna rajza do Italii", stowarzyszenie chciało na tę imprezę otrzymać o 10 tys. zł więcej. Orkiestra, jak sama nazwa przedsięwzięcia wskazuje, planuje wyjazd do Włoch na cykl koncertów. Muzycy wystąpią m.in. w Watykanie i Monte Cassino. Zagrają m.in. „Tarnogórski dzwoneczek", utwór przypisywany samemu Rudolfowi von Carnallowi i utwory Józefa Szweda, kompozytora rodem z Tarnowskich Gór.

Organizator Annum Festival, krakowskie stowarzyszenie Art & Sound, dostało od miasta 45 tys. zł (aplikowali o 70 tys. zł). Impreza, jak piszą sami organizatorzy, jest koncertową podróżą z muzyką dawną w najlepszym wydaniu. Więcej, bo aż 46 tys. zł przeznaczono na dofinansowanie „Teatralnego parkowania", czyli na plenerowe spektakle teatralne. To trzecia edycja imprezy, w zeszłym roku przedstawienia były m.in. w parku miejskim w Tarnowskich Górach, czy parku Piny. Organizatorem jest Stowarzyszenie Góry Kultury.

Kolejną dofinansowaną instytucją jest stowarzyszenie „Wrazidlok" z siedzibą w Gliwicach. W maju, w kościele Zbawiciela na Rynku zostanie zorganizowane widowisko pt. „Dwie Pory roku Vivaldiego". Będzie to pokaz mappingu połączony z wykonaniem dwóch z czterech koncertów skrzypcowych wchodzących w skład cyklu Cztery pory roku Antonio Vivaldiego. Stowarzyszenie dostało na to 45 tys. zł. Wnioskowało o kwotę ponad 70 tys. zł.

Tarnogórskie stowarzyszenie Kadosz Uwielbienie dostało dotację w wysokości 15 tys. zł na organizację imprezy zatytułowanej Marsz dla życia i rodziny „Jego moc". Stowarzyszenie chciało na tę imprezę 41 tys. zł. Salezjański Ośrodek Szkolno-Wychowawczy zorganizuje kolejny piknik rodzinny. Na to przedsięwzięcie przyznano 10 tys. zł.

Góry Kultury dostały dofinansowanie Teatralnego parkowania, czyli cyklu spektakli plenerowych. W zeszłym roku stowarzyszenie przypomniało tarnogórzanom postać Alexandra von Humboldta, organizując m.in. warsztaty survivalowe FOT. ALICJA JURASZ

Kilka wniosków o dofinansowanie zostało zdyskwalifikowanych. Pieniędzy na wydanie dwóch książek z cyklu „Epizody tarnogórskie" nie otrzyma Instytut Tarnogórski i Muzeum. Książki traktują o wizycie w Tarnowskich Górach Jana III Sobieskiego oraz o prawdzie i fałszu w sprawie wizyty w Tarnowskich Górach Johanna Wolfganga Goethego. Instytut nie otrzyma także dofinansowania do książki o rycinach przedstawiających obraz miasta w XVIII wieku. Powód dyskwalifikacji jest we wszystkich przypadkach taki sam – brak wkładu własnego.

Brak ten stał się także powodem dyskwalifikacji wniosków Tarnogórskiego Kina Plenerowego. „Przepadły" 3 projekty: Filmowych wtorków w kinie plenerowym, Muzycznych sobót w parku i Kina samochodowego. Dofinansowania nie dostanie także Stowarzyszenie Humanistyczne z Rybnika, które chciało zorganizować w Tarnowskich Górach koncert z okazji 100 rocznicy powstań śląskich.

reklama

Akcja Metamorfozy #100 dniDoBikini

Zgłoszenia są przyjmowane do 12 marca. Akcja potrwa do 20 czerwca. Chcesz pozbyć się zbędnych kilogramów i wyglądać HOT w bikini? 100 dni pozostało do lata, 100 dni na osiągnięcie wymarzonej wakacyjnej sylwetki. Weź udział w Metamorfozie, wyznacz sobie cel, który pomożemy Ci osiągnąć! Rozpoczynamy wielkie odliczanie do lata!

OD CZEGO ZACZYNAMY?

Jeśli chcesz zmienić swój styl życia, zadbać o swoją sylwetkę przed wakacyjnymi upałami – to najlepszy czas, żeby podjąć odpowiednie kroki.

Odwiedź nasz profil na Facebooku lub stronie internetowej www.parkwodny.com.pl, prześlij swoje zgłoszenie i bądź dobrej myśli! Spośród nadesłanych wiadomości wybierzemy dwie osoby, które w ramach metamorfozy wspólnie z naszymi trenerami zrealizują założone cele sportowe.

CO ZYSKUJESZ?

Wskażemy Ci kierunek działania, przygotujemy plan treningowy, udostępnimy **bezpłatnie zajęcia (fitness, siłownia, squash, ścianka wspinaczkowa)**, wspólnie będziemy monitorować postępy.

W ramach metamorfozy dwie wybrane osoby otrzymają darmowe wejścia na wskazane zajęcia 2 razy w tygodniu, a rezultaty ich ćwiczeń będą systematycznie publikowane na stronie www.parkwodny.com.pl i funpage`u, natomiast spośród pozostałych zgłoszeń po zakończeniu akcji wyłonimy zwycięzcę, który otrzyma kartę Usług Parku Wodnego o wartości 500 zł.

Systematyczność:

Dobry plan – to mieć plan. Wakacje w bikini z wymarzoną sylwetką. Poprzez systematyczne ćwiczenia osiągniesz sukces, gwarantujemy!

CO MOŻEMY ZAPROPONOWAĆ?

Zajęcia na sali fitness:

Piloxing - łączy w sobie elementy pilates, boksu i tańca. Zajęcia odbywają się w każdą środę o godzinie 17.

Tabata – to krótki trening interwałowy, który daje bardzo dobre efekty odchudzające oraz niesamowicie poprawia kondycję. Zajęcia odbywają się w każdy wtorek i czwartek o godzinie 17.

Zajęcia w wodzie:

Aquafitness – to nowoczesna forma zajęć fitness w wodzie prowadzonych przy specjalnie dobranej muzyce. Jedne zajęcia pozwalają spalić nawet 400 kcal.

Na aquafitness zapraszamy w każdą środę o godzinie 19.00 i 20.00.

Zajęcia na siłowni:

Trening cardio i trening siłowy w wyposażonej w nowoczesny sprzęt siłowni odbędziesz pod okiem wykwalifikowanego instruktora. Posiadamy suwnicę na nogi, butterfly, maszyny do wyciskania na klatkę piersiową, barki, nogi, ławeczki ze sztangą, maszyny rozciągające, ławeczki skośne ze sztangami, wyciągi, bieżnie, stepper, rowerki i maszynę eliptyczną.

Zajęcia na korcie squash:

Podczas gry angażujesz do pracy wszystkie partie mięśniowe, pracują nogi, ramiona, brzuch oraz cały tułów. Regularna gra w squasha przyczynia się do ogólnej poprawy koordynacji ruchowej, a także zwiększa wydolność i poprawia kondycję. Do dyspozycji klientów przeznaczamy 4 najwyższej jakości korty Mc Will.

Zajęcia na ścianie wspinaczkowej:

Wspinaczka to doskonały trening ogólnorozwojowy, podobnie jak squash, angażujący wszystkie partie mięśniowe. Dodatkowo oprócz mięśni kształtuje siłę charakteru i wytrwałość.

Podejmij wyzwanie #100 dni do bikini!

Będziemy Twoją motywacją do dalszej pracy, a widoczne efekty podkręcą tylko Twój apetyt na więcej! Przypominamy też o odpoczynku – bo regeneracja to ważny etap w procesie budowania wymarzonej sylwetki.

Szczegóły dostępne na stronie internetowej **www.parkwodny.com.pl** w zakładce aktualności i na naszym funpageu na Facebooku.

eprasa.pl c19670d215

CHCECIE BASEN? MOŻE TAKI?

Do jutra można wysyłać uwagi odnośnie budowy krytej szkolnej pływalni w Kaletach. Władze miasta zamierzają aplikować o pieniądze na inwestycję w Ministerstwie Sportu i Turystyki.

JAROSŁAW MYŚLIWSKI

Do budowy basenu Kalety przymierzają się od kilku lat. Pływalnia ma powstać przy szkole podstawowej w centrum miasta. Z założenia będzie służyła głównie uczniom, natomiast po południu innym osobom.

– Nie mamy wątpliwości co do tego, czy wybudować pływalnię. Natomiast rozważamy, jak dużą – powiedział na początku 2018 roku dziennikarzowi „Gwarka" burmistrz Klaudiusz Kandzia.

Przedstawiciele miasta pojechali do Głuszycy w województwie dolnośląskim, gdzie powstawał Delfinek z czterotorową niecką basenową o wymiarach 8,5 x 16,5 m i głębokości od 90 cm do 1,35 m. Odwiedzili też Herby, gdzie znajduje się większa pływalnia, niecka basenowa ma długość 25 m. – Koszty budowy pierwszej pływalni oscylują w granicach 6 mln zł, natomiast większej mogą przekraczać 10 mln zł. Do wyboru drugiej propozycji zachęca nas ministerstwo sportu, ale liczymy, czy nie przerasta nas finansowo – kalkulował dwa lata temu burmistrz.

Poza ministerstwem Kalety planowały starać się o pieniądze także w Państwowym Funduszu Rehabilitacji Osób Niepełnosprawnych, ponieważ pływalnia miała być dostosowana do potrzeb niepełnosprawnych. Na odnawialne źródła energii miasto chciało pozyskać środki z Wojewódzkiego Funduszu Ochrony Środowiska i Gospodarki Wodnej w Katowicach.

Planów nie udało się zrealizować, ale teraz nadarzyła się okazja, by ubiegać się o dofinansowanie w ramach ministerialnego programu Sportowa Polska – program rozwoju lokalnej infrastruktury sportowej – edycja 2020. Stąd konsultacje społeczne. Szczegóły przedstawiono w Biuletynie Informacji Publicznej Kalet. Można tam znaleźć informację, że

Koncepcja budowy szkolnej pływalni, podobnie jak rynku w Kaletach, gotowa jest od dawna. W przypadku basenu na przeszkodzie stoją pieniądze

FOT. JACEK TARSKI

pływalnia, w której będzie niecka stalowa o wymiarach 16,5 m na 8,5 m, ma mieć głębokość od 90 cm do 1,6 m. Szerokość niecki umożliwia aranżację 4 torów pływackich o szerokości 2 m. Zakładana temperatura wody to 28-30 st C. Obiekt ma służyć głównie do nauki pływania dzieci i młodzieży w ramach wychowania fizycznego, w godzinach zajęć szkolnych. Popołudniami ma być udostępniany społeczności lokalnej.

Formularz ankiety, gdzie można zgłosić swoje uwagi, znajduje się na stronie bip.kalety.pl. Konsultacje będą trwały do 11 marca.

10 milionów od marszałka

Do 31 marca można zgłaszać propozycje zadań w II edycji Marszałkowskiego Budżetu Obywatelskiego. Do podziału jest 10 mln zł. Głosowanie internetowe będzie na przełomie sierpnia i września.

2,5 mln zł pójdzie na zadania wojewódzkie, a 7,5 mln zł na podregionalne. Mieszkańcy mogą zgłaszać propozycje dotyczące m.in. zdrowia, kultury, edukacji, turystyki, sportu, ekologii, transportu. Mogą to być na przykład różne wydarzenia, działania prospołeczne czy inwestycje.

W tym roku zmieniono regulamin i budżet obywatelski nie obejmuje: wykonania wyłącznie dokumentacji projektowej albo tylko jednego z etapów zadania, organizacji kolejnej edycji wydarzenia cyklicznego, zadań własnych gminy lub wykonywanych na majątku gminy, działań sprzecznych ze strategiami lub programami wojewódzkimi oraz tych uznawanych powszechnie za społecznie naganne lub obraźliwe.

Propozycje zadań można zgłaszać do 31 marca, należy do nich dołączyć listy poparcia. Do 30 kwietnia ma zostać opublikowana lista zadań spełniających wymagania formalne. Głosowanie zaplanowano na przełomie sierpnia i września. Zwycięskie projekty będą realizowane w przyszłym roku, przez samorząd województwa. **(ESP)**

Pamięci Tadeusza Bobeckiego

21 marca w restauracji Sedlaczek w Tarnowskich Górach zostanie rozegrany turniej szachowy – Memoriał Tadeusza Bobeckiego. Patron zawodów, zmarły w czerwcu zeszłego roku, był znanym w regionie popularyzatorem szachów, organizatorem licznych turniejów, zawodnikiem, działaczem i sędzią szachowym. Memoriałowe rozgrywki odbywać się będą od godziny 9 do 16, liczba miejsc ograniczona. Szczegóły i zapisy: www. chessarbiter.com/turnieje2020ti_1650. **(K)**

Ludowe ozdoby wielkanocne

Biblioteka i Ośrodek Kultury w Tąpkowicach organizuje konkurs na ludowe ozdoby wielkanocne. Oceniane będą palmy, kwiaty z bibułki, ozdoby z siana, drewniane ptaszki, własnoręcznie udekorowane pisanki i inne przedmioty związane z Wielkanocą. W konkursie mogą wziąć udział przedszkolacy, uczniowie szkół podstawowych, starsza młodzież i dorośli. Prace z imieniem i nazwiskiem oraz wiekiem i adresem autora będą przyjmowane do 31 marca. Najlepsze zostaną nagrodzone. Dodatkowe informacje: tel. 32-285-72-93. **(K)**

Konkursy na palmę i pisankę

Gminna Biblioteka Publiczna w Zbrosławicach ogłasza dwa konkursy związane ze świętami wielkanocnymi: na najładniejszą palmę i na najpiękniejszą pisankę. Pierwszy przeznaczony jest dla młodzieży i dorosłych, natomiast drugi dla przedszkolaków i uczniów szkół podstawowych.

Prace w obu konkursach będą przyjmowane do 25 marca w GBP w Zbrosławicach i jej filiach. Rozstrzygnięcie nastąpi 31 marca. Więcej informacji pod nr. tel. 32-233-70-80. **(K)**

reklama

eprasa.pl c19670d215

EKOGOKARTY, WI-FI **I REWITALIZACJA PLAŻY**

W Zielonej ma powstać stanica rowerowa, a przy niej parking. Będzie tam można zostawić auto i dalej pojechać jednośladem. Swoim lub wypożyczonym. Wypożyczalnia rowerów trekkingowych wzbogaci się o czteroosobowe ekogokarty.

JAROSŁAW MYŚLIWSKI

W piątek w Kaletach–Zielonej odbyła się X Konferencja w sprawie rozwoju Zielonej. Co nas czeka w tym roku? Między innymi na plaży zostanie wymieniony piasek, a w ramach projektu bezpłatnego dostępu do wi-fi jeden z przekaźników zostanie ustawiony nad górnym stawem. Pomiędzy promenadą żeglarską a plażą zostaną zamontowane latarnie.

Rowerzystów ucieszą pewnie plany budowy stanicy, podobnej do tej, która znajduje się w Truszczycy. Latem, gdy rozpocznie działalność wypożyczalnia rowerów trekkingowych, dostępne będą także trzy czteroosobowe ekogokarty. Jest szansa, że od strony Miasteczka Śląskiego będzie łatwiej dojechać rowerzystom do Zielonej. Wspólnie z Nadleśnictwem Świerklaniec Kalety mają tam wybudować ścieżkę rowerową.

Planowany jest także II etap remontu ul. Ofiar Katynia, głównej ulicy w Zielonej.

Konferencja to także dobry moment na podziękowania i podsumowanie minionego roku.

– W województwie śląskim jest ponad 160 jednostek samorządu terytorialnego. To że Kalety są dostrzegane i odwiedza nas Izabela Domogała, członek zarządu województwa, jest dla nas dużym wyróżnieniem – podkreślał burmistrz Klaudiusz Kandzia

Radna Mirosława Potempa pokazywała slajdy świadczące o tym, jak bardzo Zielona zmieniła się w ostatnich latach. Kiedyś takie naprędce sklecone budy były częstym widokiem w tej letniskowej miejscowości. Teraz zastąpiono je wiatami spoczynkowymi

W ubiegłym roku na plaży w Zielonej ustawiono parasole i leżaki. W tym roku plaża zostanie zrewitalizowana, będzie tu także dostępne bezpłatne wi-fi

ZDJĘCIA: JAROSŁAW MYŚLIWSKI

Jak minął rok 2019 w Zielonej

650 biegaczy i 16 tys. zł dla walczącego z nowotworem oka Mikołaja Smola – rok 2019 rozpoczął się w Zielonej biegiem charytatywnym. Uczestnicy mieli do pokonania 6-kilometrową trasę poprowadzoną wśród urokliwych kaletańskich lasów. Niektórzy potraktowali imprezę jako sprawdzian przed rozpoczynającym się sezonem, inni jako spacer. Poza szczytnym celem łączyło ich jeszcze jedno: podkreślali fantastyczną atmosferę biegu zorganizowanego przez Spartan Team.

Konferencja na dobry początek

Wczesną wiosną w Zielonej odbywa się konferencja, podczas której podsumowywany jest poprzedni sezon, ale także przedstawiane plany na najbliższy rok. W kalendarzu imprez AD 2019 znalazły się dwie zasługujące na szczególną uwagę. Zapowiedziano po raz pierwszy odbywające się w Polsce Mistrzostwa Świata w Strzelectwie Pneumatycznym oraz organizowane eksperymentalnie w Zielonej Dni Kalet. Padła deklaracja rozszerzenia oferty wypożyczalni sprzętu o leżaki i parasole plażowe. Nadleśnictwo Koszęcin zadeklarowało wsparcie remontu ul. Ofiar Katynia, który przeprowadzono jesienią. Bezpieczeństwo rowerzystów z pewnością poprawiłaby ścieżka rowerowo-piesza łącząca Miotek z Zieloną. Burmistrz Kalet zadeklarował udział miasta w inwestycji i teraz piłeczka jest po stronie Starostwa Powiatowego w Tarnowskich Górach. Ośrodek Badań Kontroli Środowiska przekazał Kaletom voucher w wysokości 2 tys. zł na badania związane z jakością wody.

Z Zielonym czekiem

W ostatnich dniach kwietnia wręczono Zielone czeki – prestiżowe nagrody Wojewódzkiego Funduszu Ochrony Środowiska i Gospodarki Wodnej w Katowicach. Nagrodzony został Józef Rzepka, pomysłodawca wytyczenia pierwszej w Zielonej ścieżki przyrodniczo-dydaktycznej „Do bobrów", która istnieje do dziś. Z własnych środków wykonał wszystkie tablice informacyjne i inne oznakowania. Przyrodnik z zamiłowania, prezes Stowarzyszenia Rekreacyjno-Ekologicznego Użytkowników Ośrodka Wypoczynkowego w Kaletach -Zielonej „EKO-Zielona", edukuje turystów z zakresu ochrony środowiska naturalnego, snując fascynujące opowieści o życiu zwierząt i korzystnym wpływie przyrody na ludzkie zdrowie.

Skrzydła dla życia

Na początku maja odbył się w Zielonej bieg Wings for Life. Na całym świecie wzięło w nim udział ponad 100 tysięcy osób. Wszystkie opłaty startowe są przeznaczane na badania mające na celu wynalezienie metody leczenia urazów rdzenia kręgowego.

Wings for Life w Zielonej zorganizowała grupa O co biega w Kaletach. Wygrali Rafał Wachla i Klaudia Radziwończyk.

Eksperymentalne Dni Kalet

W czerwcu w Zielonej zorganizowano Dni Kalet. Impreza odbyła się w wyluzowanej, chilloutowej atmosferze. Umiejętnie połączono wypoczynkowy klimat miejscowości z występami na scenie i koncertami gwiazd. VIII Plenerowy Maraton Rock and Rolla Swing Show Kalety 2019 wygrali Katarzyna Bodora i Adrian Kalus z Rock Time MDK Kalety.

Rekordowo dużą publiczność zgromadził koncert zespołu Wilki, który, jak się okazało, pierwszy raz wystąpił w lesie.

Strzelcy z całego świata

W Mistrzostwach Świata w Strzelectwie Pneumatycznym w Kaletach-Zielonej wystartowało ponad 230 zawodników z 13 krajów świata. O tytuł najlepszych zmagali się nie tylko Europejczycy, ale także strzelcy z Iranu czy Republiki Południowej Afryki. Mistrzem świata został Polak Dariusz Kida. Warto dodać, że wśród juniorów czwarte miejsce zajęła mieszkanka Kalet Zofia Krupa.

Na bojowym szlaku

U schyłku lata Kalety znalazły się na trasie I Rajdu Konnego Szlakiem Bojowym 3 Pułku Ułanów Śląskich. 22 ułanów ochotników zostało uroczyście przywitanych w Zielonej, gdzie zagrała dla nich Miejska Orkiestra Dęta, a wojskowe piosenki zaśpiewał chór Sonata. Po noclegu w polowych warunkach, w dolnym stawie odbyło się pławienie koni. Równie owacyjne przyjęcie zgotowano uczestnikom rajdu na małym rynku w Kaletach.

Przeprowadzka bobrów

Jesienią rozwiązano problem, który mieszkańcom Kalet spędzał sen z powiek. Zlikwidowano bobrzą norę w grobli pomiędzy stawami. Ludzie obawiali się, że uszkodzony przez zwierzęta wał nie wytrzyma naporu wody i dojdzie do katastrofy. Po likwidacji nory groblę wzmocniono kamiennym narzutem i metalową siatką, która powinna skutecznie zniechęcić gryzonie do powrotu w to miejsce.

Rekordowa inwestycja

W listopadzie zakończono inwestycję z rekordowym dofinansowaniem. Dzięki wielomilionowej pomocy Wojewódzkiego Funduszu Ochrony Środowiska i Gospodarki Wodnej w Katowicach skanalizowano Miotek. Wybudowano ponad 15 km sieci, 4 przepompownie, stację podciśnieniową, która znajduje się w Zielonej i jest już przygotowana na odbiór ścieków z tej miejscowości i sąsiedniego Mokrusa. To dobry prognostyk dla tej miejscowości, gdy chodzi o budowę kanalizacji.

eprasa.pl c19670d215

Z PYRZOWIC **REGULARNE LOTY** TYLKO PO POLSCE

Codziennie trzy samoloty do Warszawy, dwa do Gdańska i na zmianę, co drugi dzień, po jednym do Koszalina i Szczecina. **Trzy ostatnie miasta jeszcze z bezpośrednimi połączeniami z Katowicami w każdą niedzielę. Do tego kilka lotów czarterowych, w sumie około 12 startów i lądowań w ciągu jednego dnia. I to wszystko tylko w sezonie, czyli od 15 czerwca do 15 września.**

KRZYSZTOF GARCZARCZYK

W połowie lat siedemdziesiątych tłoku w Porcie Lotniczym Katowice w Pyrzowicach na pewno nie było. Przypomnieć warto, że regularne loty pasażerskie z Pyrzowic, uruchamiając połączenie z Warszawą, zapoczątkowano dopiero w październiku 1966 r. Do tego czasu było to wyłącznie lotnisko wojskowe. Później nastała wojskowo-cywilna koegzystencja, która trwała aż do 2000 r.

Około pół wieku temu na płycie lotniska w Pyrzowicach można było oglądać praktycznie tylko radzieckie samoloty, jak An-24, Ił-18, TU-134 czy Jak-10. Wożono nimi nie tylko pasażerów, ale także fracht. Reporter „Gwarka", który w sierpniu 1974 r. odwiedził Pyrzowice, zanotował, że z Katowic wywozi się głównie wyroby przemysłowe i ... kwiaty z kombinatu ogrodniczego w Tychach, a przywozi głównie owoce południowe.

Katowicki oddział PLL LOT zaliczał się wtedy do najlepszych w kraju. „Wykorzystanie pojemności samolotów kształtuje się średnio w granicach 78 proc. pojemności pasażerskiej, a frachtowej w granicach 50 proc. Wskaźnik zadań dewizowych wykonano w I półroczu w 170 proc." – podawała gazeta, dodając, że plan pierwszych sześciu miesięcy 1974 r. w zakresie przewozu pasażerów zrealizowano w 130 proc,. a w przypadku frachtu – 214 proc. Osoby zatrudnione na lotnisku były pracownikami dwóch instytucji: PLL LOT i Zarządu Ruchu Lotniczego i Lotnisk Komunikacyjnych, którego starszym koordynatorem w Pyrzowicach był wówczas Witold Prokopowicz.

15 lipca 1974 r. Port Lotniczy Katowice mocno przybliżył się do mieszkańców Tarnowskich Gór. Oto bowiem w tarnogórskim „Orbisie" otwarto kasę sprzedaży biletów lotniczych, zaś jadące na lotnisko w Pyrzowicach autokary PLL LOT z Gliwic zatrzymywały się w Tarnowskich Górach.

Kierowniczka zmiany Alicja Grunwald-Poznańska na pyrzowickim lotnisku. Zdjęcie ukazało się w „Gwarku" z 31 lipca 1974 r.

ZDJĘCIA: ARCHIWUM GWARKA

W 1967 r. na nowo otwartym lotnisku cywilnym w Pyrzowicach gościł prezydent Francji – gen. Charles de Gaulle

15 lipca 1974 r. Port Lotniczy Katowice mocno przybliżył się do mieszkańców Tarnowskich Gór. Oto bowiem w tarnogórskim „Orbisie" otwarto kasę sprzedaży biletów lotniczych, zaś jadące na lotnisko w Pyrzowicach autokary PLL LOT z Gliwic zatrzymywały się w Tarnowskich Górach. Jako że katowicki oddział LOT-u prowadził sprzedaż biletów do różnych krajów świata, dziennikarz „Gwarka", może jednak nieco na wyrost, nazwał swój artykuł „Z Tarnowskich Gór – LOT-em w daleki świat".

W tamtym czasie port lotniczy w Pyrzowicach, może nawet bardziej niż dziś, stanowił dużą atrakcję dla mieszkańców okolicznych miejscowości. W niedziele modne były przechadzki „na kawę do portu". Kawiarenka na lotnisku nie była jedynym magnesem. Od czasu do czasu na lotnisku lądowały samoloty czarterowe z zagranicznymi drużynami piłkarskimi, które rozgrywały mecze na Stadionie Śląskim w Chorzowie. Do Pyrzowic ciągnęły wtedy tłumy kibiców i łowców autografów. Z lotniska korzystali także polscy i zagraniczni oficjele, jak francuski prezydent, gen. Charles de Gaulle, który odwiedził Śląsk w 1967 r.

Sąsiedztwo portu lotniczego wykorzystywały nieraz lokalne władze i organizacje. „Zwracamy się z uprzejmą prośbą o nieodpłatne przekazanie z Portu Lotniczego w Pyrzowicach zbędnego samochodu pożarniczego-cysterny na podwoziu Skoda. Prośbę naszą uzasadniamy tym, że jednostka nasza jest jednostką typu S, sąsiadującą z w/w lotniskiem i w ramach naszych obowiązków leży zabezpieczenie przeciwpożarowe Waszego obiektu" – czytamy w piśmie OSP Ożarowice, skierowanym do Zarządu Ruchu Lotniczego i Lotnisk Komunikacyjnych w Warszawie z 8 września 1973 r. Prośba strażaków, poparta przez naczelnika ówczesnej gminy Tąpkowice, została spełniona. W 1974 r. skoda z lotniska trafiła na wyposażenie ożarowickiej straży i służyła druhom przez z górą 20 lat.

FAKTY, MITY, TAJEMNICE

Szyb i sztandar Fryderyki

W 1785 r. podjęto decyzję o budowie sztolni Gotthelf od Stoły w dzisiejszej Strzybnicy pod Wzgórze Redena przy ul. Opolskiej. Po wykonaniu pomiarów, nadzorujący całość prac Fryderyk v. Reden, dyrektor Wyższego Urzędu Górniczego we Wrocławiu, zaakceptował plan skierowania jej śladem dawniejszej sztolni o polskiej, nazwie Pomaga Bóg.

Docelowym punktem sztolni Gotthelf był wybity w 1801 r. szyb wydobywczy na Wzgórzu Redena, któremu nadano żeńskie imię Fryderyka.

Portret Fryderyki pozwala mniemać, że podczas uroczystości w Tarnowskich Górach żona ministra Redena mogła skupiać na siebie uwagę bardziej niż jej małżonek i wyhaftowany przez nią sztandar

FOT. DOMENA PUBLICZNA

Nie wiadomo, kto wybierał i akceptował nazwy szybów, ale Reden na pewno takiej nazwie przeciwny nie był.

Podczas budowy nowej sztolni drążono jednocześnie od Suchej Góry ciąg trzech przekopów odwadniających, które połączono, choć nie bezpośrednio, ze sztolnią Gotthelf. Stało się to w 1806 r. i było okazją do święta. Relację z niego spisał dyrektor tutejszego Urzędu Górniczego Boscamp-Lasopolski. Stąd wiemy, że najbardziej uroczyście świętowano przy wylocie chodnika sztolni na powierzchnię. Ujęto go w portal z piaskowca, w który wmontowano żelazne litery składające się w napis „Posteris Friedericus II". Bez większego ryzyka można to tłumaczyć jako „Potomni Fryderyka II", bo potomnym król Fryderyk II osobiście tej sztolni nie budował.

Patriotyczne i religijne pieśni przeplatały się z kwiecistymi mowami. Do zgromadzonych górników i urzędników górniczych, nie tylko z Tarnowskich Gór, przemówiła też przybyła z Redenem, wówczas już ministrem górnictwa i hutnictwa, jego żona Fryderyka. Nie przyjechała z pustymi rękami. Boscamp otrzymał od niej artystycznie wyhaftowany przez nią sztandar. Przymocowano go do wysadzonego srebrem z tutejszej rudy drążka z dębiny pochodzącej z obudowy sztolni Pomaga Bóg.

Jedenaście dni po tych wydarzeniach Fryderyk v. Reden otrzymał tytuł hrabiego. Fryderyka Karolinia z domu Riedesel mając 28 lat poślubiła go w 1802 r., po wieloletniej z nim znajomości.

W Tarnowskich Górach pozostawiła 4 listopada 1806 r. wpis w Złotej księdze gości kopalni Fryderyk. Do dziś istnieje szyb Fryderyki. Zniknął napis z portalu wylotu sztolni, zaginął też sztandar. Chociaż górnicy kopalni Fryderyk używali go długo, nikt nie opisał go dokładnie ani nie naszkicował.

Portret Fryderyki narysowany przez jej młodszą, utalentowaną siostrę Charlottę pozwala mniemać, że podczas uroczystości opisanych przez Boscampa, żona ministra Redena mogła skupiać na siebie uwagę bardziej niż jej małżonek i wspomniany sztandar.

MIECZYSŁAW FILAK

eprasa.pl c19670d215

KAŻDA KOBIETA **POWINNA MIEĆ TAKI PORTRET**

– To 15 niezwykłych kobiet. Niezwykłe są ich wnętrza – mówiła Anna Włodek podczas wernisażu wystawy fotograficznych portretów „NieZwykłe Tarnogórzanki". Odbył się podczas Księżycowej Nocy Kobiet, 7 marca, w Starej Stajni u Wojtachy w Tarnowskich Górach.

AGNIESZKA RECZKIN

Anna Włodek jest pomysłodawczynią projektu „NieZwykłe Tarnogórzanki". Przyznaje, że myślała o nim już od roku. Autorem zdjęć jest Rafał Gierczak, sportretował 15 kobiet. Patrząc na podpisy pod fotografiami, wydaje się, że są takie jak my, wykonują zwykłe zawody, nie są celebrytkami.

– Ich niezwykłość wypływa z ich wnętrza, mają serce na dłoni, to takie ciche anioły. Działają w fundacjach, pomagają innym ludziom i zwierzętom – podkreślała Anna Włodek. Na przykład Anna Orlicz, podpisana skromnie: nauczycielka. Tyle że nie tylko spełnia się w zawodzie, ale aktywnie działa społecznie, jest kojarzona przede wszystkim z Dziełem Świętego Mikołaja. Fotografie są czarno-białe, mają tworzyć klimat tajemniczości i pole do własnej interpretacji.

– Tę wystawę i wieczór dedykuję najważniejszym kobietom w moim życiu – córce, mamie, siostrze i chrześnicy. To taki nasz domowy gang kobiet – śmiała się inicjatorka projektu. Podkreślała, że podczas jego realizacji lepiej poznała uczestniczki i zawarła nowe znajomości.

W Starej Stajni u Wojtachy można oglądać portrety: Katarzyny Jędrzejewskiej, Magdaleny Latacz, Sylwii Gizy, Anny Ligoń, Katarzyny Majsterek, Kai Więcław, Teresy Szydłowskiej, Klaudii Sobczyk, Ewy Teresy Urbańskiej, Beaty Poprawy, Natalii Rzońcy, Anny Orlicz, Magdaleny Dudzic, Anny Gołkowskiej-Dymarczyk i Kasi Grysko.

Autorem zdjęć jest Rafał Gierczak, sportretował 15 kobiet. Patrząc na podpisy pod fotografiami, wydaje się, że są takie jak my, wykonują zwykłe zawody, nie są celebrytkami

FOT. FOTO VIDEO BENO, BERNARD URBAŃSKI

Jedną ze sportretowanych kobiet jest Natalia Rzońca, terapeutka holistyczna. – Nie spodziewałam się, że spotka mnie zaszczyt uczestniczenia w projekcie. Każda z nas powinna mieć portret wykonany z taką cierpliwością i zaangażowaniem, jakie wykazali Ania Włodek i Rafał Gierczak.

Później Natalia Rzońca mówiła o wpływie faz księżyca na człowieka, nic dziwnego – w końcu była to Księżycowa Noc Kobiet. Zresztą atrakcji było więcej, w programie znalazły się m.in. pokaz mody i tańca indyjskiego, koncert zespołu RTG, możliwość kupna oryginalnych ubrań i ręcznie robionej biżuterii. Nie zabrakło też akcji pomocy dla małej Zoi, która zmaga się z zespołem Aperta i jest podopieczną tarnogórskiej Fundacji Pomagamy Sercem.

Dzień Kobiet w cieniu koronawirusa

W Kaletach nie odbył się koncert z okazji Dnia Kobiet. Z powodu koronawirusa planowane jest odwołanie także innych imprez w mieście.

Koncert Pawła Gołeckiego miał się odbyć w niedzielę w Miejskim Domu Kultury. Decyzja o jego odwołaniu zapadła w piątek, późnym popołudniem. – W czwartek byłem na odprawie u wojewody śląskiego i poinformowano nas, że nie ma oficjalnego zakazu organizowania imprez publicznych, ale przedstawiciele różnych służb apelowali, żeby zachować zdrowy rozsądek. Ponieważ w piątek dotarły do nas informacje o kolejnych przypadkach koronawirusa w Polsce, podjąłem decyzję o odwołaniu koncertu – mówi burmistrz Klaudiusz Kandzia. Zgodnie z umową wykonawca mógł się domagać zapłaty 3,5 tys. zł, ale zgodził się na przesunięcie koncertu na inny termin. Osoby, które kupiły bilety, mogą przyjść na przeniesiony występ lub je zwrócić. Ci, którzy chcą odzyskać pieniądze za bilety, powinni skontaktować się z organizatorem, tel. 693–061–019.

Koncert z okazji Dnia Kobiet to nie jedyna impreza, która z powodu koronawirusa nie odbędzie się w Kaletach. W najbliższy weekend do miasta miało przyjechać 50 Czechów z zaprzyjaźnionego Witkowa, aby wziąć udział we wspólnym projekcie. Burmistrz Kandzia wysłał w poniedziałek maila z prośbą o przesunięcie terminu. – Odwołujemy także inne nasze imprezy – dodaje Klaudiusz Kandzia.

(MIR)

Wójt pożegnał burmistrza

29 lutego w partnerskiej gminie Zbrosławic – Brackenheim, położonej w niemieckim landzie Badenia-Wirtembergia, po 32 latach stanowisko burmistrza przestał pełnić Rolf Kieser. W związku z tym 1 marca w Brackenheim odbyło się uroczyste spotkanie, w którym uczestniczył także wójt gminy Zbrosławice Wiesław Olszewski.

Była okazja, aby podziękować burmistrzowi za lata owocnej współpracy oraz wręczyć mu akt nadania tytułu Ambasadora Zbrosławic i statuetkę. Jak już pisaliśmy, tytuł przyznano Rolfowi Kieserowi za zasługi w rozwijaniu partnerstwa pomiędzy gminami, a także pomoc okazaną Zbrosławicom w nawiązaniu partnerskich kontaktów z Charnay les Macon we Francji i Castagnole delle Lanze we Włoszech.

(K)

Wójt Wiesław Olszewski (z lewej) wręczył długoletniemu burmistrzowi Brackenheim akt nadania tytułu Ambasadora Zbrosławic

FOT. UG ZBROSŁAWICE

Pies zdychał w męczarniach

Są już wyniki sekcji zwłok psa znalezionego w piwnicy w Kochcicach. Podejrzany o zamęczenie zwierzęcia jest 31-latek.

– Z opinii biegłego weterynarza wynika, że pies zdychał w męczarniach, padł z głodu i pragnienia – mówi Piotr Wróblewski, rzecznik Prokuratury Okręgowej w Częstochowie. Nie stwierdzono żadnych urazów zewnętrznych, więc zwierzę najprawdopodobniej nie było bite.

Przypomnijmy, że sprawa wyszła na jaw na początku roku. Lublinieccy policjanci otrzymali informację, że w częściowo zalanej piwnicy na jednej z posesji w Kochcicach ma być przetrzymywany pies. Nieoficjalnie mówiło się, że był to west należący do sąsiadki, który zaginął w czasie świąt. Z piwnicy wypompowano wodę i znaleziono martwego psa.

Wciąż trwa postępowanie w sprawie znęcania się nad zwierzęciem, m.in. przesłuchiwani są świadkowie. Do tego 31-latek usłyszał też zarzuty znęcania się nad rodziną. Tu również śledczy jeszcze nie zakończyli sprawy.

(ESP)

eprasa.pl c19670d215

TARNOWSKIE GÓRY **NA STRAŻY PAMIĘCI**

Już od 28 lat tarnogórska Rodzina Katyńska w Tarnowskich Górach organizuje uroczystości upamiętniające jeńców i więźniów polskich zamordowanych w ZSRR wiosną 1940 r.

KRZYSZTOF GARCZARCZYK

5 marca, dorocznym zwyczajem, pod tablicami pamiątkowymi na murach kościoła św. św. Apostołów Piotra i Pawła, Aresztu Śledczego i Komendy Powiatowej Policji złożono wiązanki kwiatów i zapalono znicze.

Tego dnia minęło dokładnie 80 lat, gdy najwyższe władze ZSRR z Józefem Stalinem na czele podjęły decyzję o wymordowaniu tysięcy Polaków, przetrzymywanych w obozach internowania i więzieniach NKWD, uznanych za zdeklarowanych wrogów władzy radzieckiej. Byli wśród nich przede wszystkim oficerowie Wojska Polskiego, ale także policjanci, funkcjonariusze Korpusu Ochrony Pogranicza, Straży Więziennej i inne osoby. Zabito ich strzałami w tył głowy, a następnie pogrzebano w bezimiennych „dołach śmierci".

O okolicznościach masowej zbrodni i ukrywaniu jej sprawców mówiła Krystyna Zatoń, prezes Rodziny Katyńskiej w Tarnowskich Górach

ZDJĘCIA: KRZYSZTOF GARCZARCZYK

Uroczystości rozpoczęły się pod tablicą pamiątkową przy kościele św. św. Apostołów Piotra i Pawła, gdzie kwiaty złożyli między innymi przedstawiciele policji i Służby Więziennej

Jak co roku przypomniała o tym Krystyna Zatoń, prezes tarnogórskiej Rodziny Katyńskiej, córka Józefa Urbańczyka, starszego strażnika Straży Więziennej, zamordowanego w Twerze, podkreślając, że władze radzieckie przez lata nie przyznawały się do tej straszliwej zbrodni, zrzucając winę na Niemców. W Tarnowskich Górach już w 1990 roku odbyło się pierwsze spotkanie rodzin pomordowanych jeńców z miasta i okolic, a 12 maja 1992 r. zostało zarejestrowane stowarzyszenie Rodzina Katyńska.

W czwartkowych uroczystościach uczestniczyli posłowie Barbara Dziuk i Tomasz Głogowski, przedstawiciele władz Tarnowskich Gór i powiatu, policji, Służby Więziennej, członkowie organizacji społecznych, NSZZ „Solidarność", uczniowie szkół średnich, zwłaszcza z ZSTU, harcerze, mieszkańcy miasta.

ogłoszenie

OGŁOSZENIE

Zarząd Spółdzielni Mieszkaniowej „Gwarek" z siedzibą w Tarnowskich Górach przy ul. Staropolskiej 2, ogłasza następujące przetargi:

1. Na **najem** lokali mieszkalnych:
   - o powierzchni **19,78 m kw.**, położonego w Tarnowskich Górach przy ul. Sobieskiego 15,
   - o powierzchni **43,94 m kw.**, położonego w Tarnowskich Górach na os. „Przyjaźń" przy ul. Włoskiej 16b,
   - o powierzchni **38,60 m kw.**, położonego w Tarnowskich Górach na os. Jana przy ul. Kolorowej 22a.

Przetargi odbędą się dnia 16 **marca 2020 r.** o godzinie **15.00** w budynku Zarządu Spółdzielni w Tarnowskich Górach przy ul. Staropolskiej 2, pokój nr 20.
Warunkiem przystąpienia do przetargu na najem lokalu mieszkalnego jest wpłata wadium w wysokości 1 000,00 zł.
W przypadku zamiaru przystąpienia do przetargu na więcej niż jeden lokal mieszkalny, wadium należy wnieść na każdy lokal oddzielnie, ze wskazaniem danych lokalu, którego wadium dotyczy.
Wadium należy wnieść na rachunek bankowy S.M. „Gwarek" nr 41 1020 2368 0000 2102 0022 1515, najpóźniej do dnia 16.03.2020 r. do godz. 12.00. Za datę wniesienia wadium uważa się datę wpływu wymaganej kwoty na wskazany rachunek bankowy.

2. Na **najem** lokali użytkowych przeznaczonych na prowadzenie działalności gospodarczej:
   - o powierzchni: **66,09 m kw.**, położony w Tarnowskich Górach na Osiedlu „Przyjaźń",
   - o powierzchniach: **37,92 m kw., 54,00 m kw., 122,26 m kw., 260,74 m kw., 42,11 m kw., 28,71 m kw., 42,73 m kw.**, położone w Tarnowskich Górach na Osadzie Jana.

Przetargi odbędą się dnia **16 marca 2020 r.** o godzinie **15.15** w budynku Zarządu Spółdzielni w Tarnowskich Górach przy ul. Staropolskiej 2, pokój nr 20.

Zarząd Spółdzielni zastrzega sobie prawo odwołania ww. przetargów bez podania przyczyn, na każdym etapie, bez możliwości dochodzenia przez zainteresowanych jakichkolwiek roszczeń z tego tytułu.

Podania w sprawie przetargów do dnia **16.03.2020 r.** do godziny **12.00** przyjmuje i szczegółowych informacji udziela Dział Członkowsko-Mieszkaniowy Spółdzielni, ul. Staropolska 2, pokój nr 10, nr tel. 32-390-54-12.

Spółdzielnia posiada również do wynajęcia:
- tablicę reklamową o wymiarach ok. 6,10 m x ok. 2,40 m, która usytuowana jest na Osadzie Jana, przy ulicy Słoneczników 75,
- tablicę reklamową o wymiarach ok. 3,98 m x ok. 2,54 m, która usytuowana jest na Osadzie Jana, przy skrzyżowaniu ulicy Słoneczników z ul. Bytomską.

Noga z gazu na Jana Pawła II

Mieszkańcy posesji przy ul. Jana Pawła II w Tąpkowicach wnioskują o ustawienie znaków drogowych „Uwaga piesi" i ograniczenia prędkości do 40 km na początku i na końcu ulicy. Ich zdaniem przyczyni się to do poprawy bezpieczeństwa na tej drodze, z której korzystają także dzieci uczęszczające do szkoły podstawowej.

Interpelację w tej sprawie, za pośrednictwem przewodniczącego rady gminy, złożył do wójta Ożarowic 26 lutego radny Krzysztof Witkowski, dołączając podpisy prawie 30 osób. Wnioskodawcy mają nadzieję, że ustawienie wspomnianych znaków zdyscyplinuje kierowców, których brawurowa jazda stanowi duże zagrożenia dla pieszych. Wskazują, że dodatkowym problemem jest brak pobocza, a rowy odwadniające uniemożliwiają w razie zagrożenia opuszczenie drogi z rowerem czy wózkiem dziecięcym.

– Ulica Jana Pawła II to droga powiatowa, a nie gminna. Zgodnie z właściwością pismo w tej sprawie zostało przekazane do Zarządu Dróg Powiatowych w Tarnowskich Górach, administratora drogi. Czekamy na odpowiedź – mówi wójt Grzegorz Czapla.

(K)

Potrzebny plan dla Wojski

Radna Kornelia Cyba złożyła wniosek o zmianę tegorocznego budżetu gminy Tworóg i przeznaczenie pieniędzy na plan zagospodarowania przestrzennego dla Wojski. Prace nad dokumentem powinny ruszyć w tym roku, w przeciwnym razie – jak pisze radna – część sołectwa może być pozbawiona możliwości zabudowy mieszkaniowej.

Jak tłumaczy wójt Eugeniusz Gwóźdź, chodzi o przepisy związane z wiatrakami. W sąsiedniej gminie Wielowieś powstaje farma wiatrowa. – Kiedyś strefa ochronna od zabudowań wynosiła kilkaset metrów. Ale zmieniły się przepisy i dziś to dziesięciokrotność wielkości wiatraka, co może skomplikować mieszkańcom Wojski plany budowy – wyjaśnia.

Ustawa o inwestycjach w zakresie elektrowni wiatrowych weszła w życie w maju w 2016 roku. Jeden z jej zapisów mówi, że od tego momentu jeszcze przez 72 miesiące dopuszcza się uchwalanie planów miejscowych przewidujących lokalizację domów na podstawie wcześniejszych zapisów.

Radna zwraca uwagę, że jeśli gmina przystąpi do uchwalania planu w 2021 r., może nie zmieścić się w tym terminie. A to może uniemożliwić przeznaczenie części Wojski pod zabudowę jednorodzinną. Procedura uchwalania planu nie jest prosta i trwa ok. 15 miesięcy. Koszty to ok. 35 – 40 tys. zł. –Traktujemy temat priorytetowo. Po pierwszym kwartale w budżecie powinny pojawić się wolne środki – zapowiada wójt. **(AJ)**

eprasa.pl c19670d215

KORONAWIRUS. ZASADY POSTĘPOWANIA

W ubiegłym tygodniu potwierdzono pierwszy przypadek koronawirusa w Polsce. W związku z tym służby sanitarne apelują: **należy zachować spokój, na bieżąco śledzić komunikaty i wytyczne głównego inspektora sanitarnego i ministra zdrowia oraz pamiętać o przestrzeganiu podstawowych zasad zapobiegawczych.**

ELŻBIETA KULIŃSKA

Przede wszystkim należy przestrzegać podstawowych zasad, które wpłyną na ograniczenie ryzyka zakażenia:

Częste mycie rąk

Pamiętajmy o częstym myciu rąk wodą z mydłem, a jeśli nie ma takiej możliwości o dezynfekcji płynami na bazie alkoholu (min. 60 proc.). Wirus osłonięty jest cienką warstwą tłuszczową, którą niszczą detergenty, mydło, środki dezynfekcyjne, promienie UV. Mycie rąk wodą z mydłem zabija wirusa, jeśli znajduje się on na rękach.

Zasady ochrony podczas kichania i kaszlu

Podczas kaszlu i kichania należy zakryć usta i nos zgiętym łokciem lub chusteczką. Zużytą chusteczkę wyrzucamy do zamkniętego kosza i myjemy ręce używając mydła i wody lub dezynfekujemy środkami na bazie alkoholu.

Zakrycie ust i nosa podczas kaszlu i kichania zapobiega rozprzestrzenianiu się wirusów. Jeśli nie przestrzega się tej zasady można łatwo zanieczyścić przedmioty.

Bezpieczna odległość

Zachowajmy co najmniej 1-1,5 m odległości od osoby, która kaszle, kicha i ma gorączkę. Gdy ktoś z chorobą układu oddechowego, taką jak zakażenie koronawirusem, kaszle lub kicha, wydala pod ciśnieniem małe kropelki zawierające wirusa. Jeśli jest się zbyt blisko, można wdychać wirusa.

Unikanie dotykania oczu, nosa i ust

Dłonie dotykają wielu powierzchni, które mogą być zanieczyszczone wirusem. Dotknięcie oczu, nosa lub ust zanieczyszczonymi rękami, może spowodować przeniesienie się wirusa z powierzchni na siebie. (Źródło: GIS)

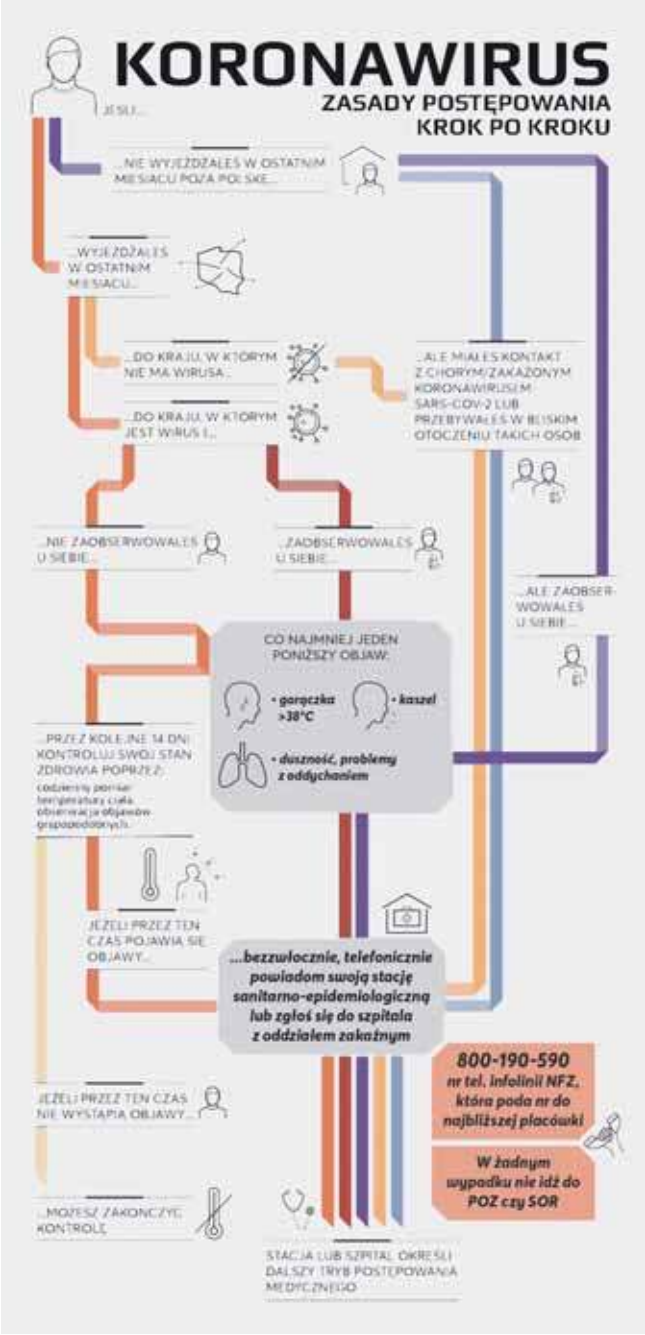

FOT. ŹRÓDŁO: POWIATOWA STACJA SANITARNO - EPIDEMIOLOGICZNA W BYTOMIU

Szpitale ograniczają odwiedziny

W związku z koronawirusem okoliczne szpitale wprowadzają ograniczenia odwiedzin pacjentów. W niektórych przypadkach w ogóle ich zakazują.

W Wielospecjalistycznym Szpitalu Powiatowym wizyty są możliwe między godz. 15 a 18, jednego pacjenta może odwiedzać jedna osoba

FOT. ALICJA JURASZ

W ubiegłą środę, 4 marca, zakaz odwiedzin pacjentów na oddziałach wprowadzono w Górnośląskim Centrum Rehabilitacji w Reptach Śląskich. – Zakaz obejmuje pacjentów stacjonarnych. Zabiegi nie są odwołane. Za jego egzekwowanie odpowiadają kierownicy oddziałów. Personel pomoże w przekazaniu chorym rzeczy lub jedzenia. Do GCR-u często przyjeżdżają w odwiedziny całe rodziny, ze względu na obecną sytuację musimy ograniczyć dostęp osób postronnych, najważniejsze jest dobro pacjentów – mówi rzecznik prasowy GCR-u Marlena Szastok-Gazda. Dodaje, że w placówce jest wyznaczone miejsce dla spotkań z bliskimi, ale na razie bezpośrednich kontaktów pacjentom się nie zaleca. – Dmuchajmy na zimne. Z rodziną można skontaktować się przez telefon – stwierdza.

Wielospecjalistyczny Szpital Powiatowy S.A. w Tarnowskich Górach tego samego dnia poinformował, że wprowadza ograniczenia w odwiedzaniu pacjentów w związku z zaistniałą sytuacją epidemiologiczną. Ograniczenia obowiązują do odwołania. Wizyty są możliwe między godz. 15 a 18, jednego pacjenta może odwiedzać jedna osoba. Na oddziale anestezjologii, intensywnej terapii i pediatrycznym o ograniczeniach wizyt decydują ordynatorzy. Osoby odwiedzające pacjentów będą pod nadzorem personelu.

Ograniczenia wprowadził również Zakład Pulmonologii przy ul. Lipowej w Tarnowskich Górach. W godzinach od 15 do 20 jednego pacjenta może odwiedzać tylko jedna osoba. Pacjenci z objawami grypy mają zakaz wchodzenia na oddział.

Kompletny zakaz odwiedzin wprowadził też piekarski szpital urazowy. Podobnie jest w szpitalu miejskim w Piekarach Śląskich (Piekarskie Centrum Medyczne). **(AJ)**

reklama

GABINET UROLOGICZNY
dr n. med. Wojciech Martula
specjalista urolog, chirurg
• choroby układu moczowego • choroby prostaty
• niepłodność męska • stulejka • nietrzymanie moczu u kobiet • konsultacje • badania • USG
• zabiegi operacyjne
Przyjmuje MĘŻCZYZN, KOBIETY I DZIECI
Chirurgiczne usuwanie zmian skórnych: brodawki, guzki, blizny z badaniem histopatologicznym
Tarnowskie Góry LUXAR-MED ul. Mickiewicza 23 tel. 695-923-028, 32-450-07-87
Bytom ZBM Zdrowie ul. Powstańców Warszawskich 64 tel. 603-204-646, 32-745-42-37

OPTYK LACH 1992-2020 28 lat
mgr Armin LACH optyk optometrysta
U NAS KUPISZ OKULARY
PROFESJONALNIE ZBADASZ WZROK BEZ ZAPISÓW
Tarnowskie Góry ul. Zamkowa 10
tel. 607 165 765 www.optyk-lach.pl

reklama

Operacje zaćmy w czeskich klinikach
✓ Organizacja transportu i leczenia
✓ Koszt zabiegu od ~~895 zł~~ 590 zł
✓ Polskojęzyczny wyspecjalizowany personel medyczny
Zadzwoń
782 495 548
Gemini
www.gemini.cz

reklama

Prywatny Gabinet Lekarski Chirurgiczno - Proktologiczny
Specjalistyczna Praktyka Lekarska
lek. med. Krzysztof Werminski
Specjalista Chirurgii Ogólnej
42-680 Tarnowskie Góry
ul. Starowapienna 32
www.chirurg-tg.pl
Rejestracja telefoniczna po godz.16:00
tel. 577 642 224
• Konsultacje chirurgiczne i proktologiczne
• Dermatoskopia
• Leczenie hemoroidów metodą Barrona
• Usuwanie zmian skórnych, kaszaków i tłuszczaków wraz z badaniem histopatologicznym
• Drobne zabiegi chirurgiczne. Zmiany opatrunków
• Szycie ran powierzchownych
• Zaopatrywanie zmian ropnych
• Terapia podciśnieniowa
• Zabiegi kriochirurgiczne: usuwanie włókniaków, brodawek i odcisków
• Leczenie trudno gojących się ran: owrzodzeń, odleżyn, stopy cukrzycowej
• Kwalifikacje do zabiegów operacyjnych:
- przepuklin pachwinowych i pępkowych
- kamicy pęcherzyka żółciowego - laparoskopowo
- guzów piersi
- żylaków kończyn dolnych
- żylaków odbytu

eprasa.pl c19670d215

Hamak świętuje swoje pierwsze urodziny

13 marca w Tarnogórskim Centrum Kultury Teatr Improwizacji Hamak będzie obchodził swoje urodziny. Wydarzenie rozpoczyna się o godz. 19.

Hamak to teatr improwizacji, który powstał w 2019 roku w Tarnowskich Górach z inicjatywy kilku tarnogórzan. Swoje korzenie ma w grupie I`mpro, założonej w 2012 roku, jednej z pierwszych grup zajmujących się improwizacją sceniczną na Śląsku.

Występując na scenach przedstawiamy krótkie i długie formy improwizacyjne, w całości opierające się na sugestiach przekazywanych przez publiczność. Taka formuła występów sprawia, że każdy spektakl jest całkowicie unikatowym oraz abstrakcyjnym wydarzeniem.

Podczas wydarzenia w TCK Teatr Hamak wspierany będzie przez zaproszonych gości specjalnych. Na scenie w roli improwizatorów pojawią się Wojciech Wyderka oraz Mateusz Wołczyk.

Bilety w cenie 10 zł.

(EKA)

13 marca Teatr Improwizacji Hamak będzie obchodził swoje urodziny

FOT. ARCHIWUM

MAŁY CZŁOWIEK, WIELKIE SZCZĘŚCIE

Cezary Abramik z Tarnowskich Gór, syn Katarzyny i Aleksandra, urodzony 22 lutego (3490 g, 53 cm).

Martyna Drożdżyńska z Tarnowskich Gór, córka Eweliny i Wojciecha, urodzona 20 lutego (3140 g, 52 cm).

Tymon Głowicki z Księżego Lasu, syn Małgorzaty i Piotra, urodzony 22 lutego (3170 g, 50 cm).

Emilian Hajduś z Piekar Śląskich, syn Oliwii i Jakuba, urodzony 20 lutego (3330 g, 54 cm).

Aleksander Jachimczak z Bytomia, syn Anny i Tomasza, urodzony 22 lutego (3860 g, 58 cm).

Jagoda Jacieniecka z Piekar Śląskich, córka Agaty i Michała, urodzona 23 lutego (4800 g, 60 cm).

Oskar Magnuszewski z Mierzęcic, syn Olhy i Artura, urodzony 22 lutego (3290 g, 54 cm).

Kornelia Kłaczka z Przezchlebia, córka Patrycji i Robina, urodzona 20 lutego (3430 g, 55 cm).

Hubert Korbel z Tarnowskich Gór, syn Agaty i Damiana, urodzony 20 lutego (4270 g, 56 cm).

Antonina Łapok z Piekar Śląskich, córka Roksany i Krystiana, urodzona 22 lutego (3740 g, 55 cm).

Pola Ławryńczyk z Tarnowskich Gór, córka Moniki i Szymona, urodzona 25 lutego (2980 g, 52 cm).

Martyna Machula z Piekar Śląskich, córka Agnieszki i Adriana, urodzona 22 lutego (2620 g, 51 cm).

Liliana Wysmyk z Miasteczka Śląskiego, córka Marty i Michała, urodzona 19 lutego (2590 g, 52 cm).

Adaś Marcinkowski z Piekar Śląskich, syn Magdaleny i Łukasza, urodzony 19 lutego (3840 g, 58 cm).

Emilia Orzeł z Tarnowskich Gór, córka Magdaleny i Łukasza, urodzona 24 lutego (3840 g, 58 cm).

Zosia Surma z Piekar Śląskich, córka Agnieszki i Tomasza, urodzona 19 lutego (2900 g, 54 cm).

Przemek Szczepański z Tarnowskich Gór, syn Agnieszki i Dawida, urodzony 18 lutego (3400 g, 55 cm).

Maria Umińska z Tarnowskich Gór, córka Agnieszki i Przemysława, urodzona 25 lutego (3980 g, 58 cm).

Bartosz Zając z Piekar Śląskich, syn Justyny i Rafała, urodzony 21 lutego (3760 g, 57 cm).

Filip Wojnar z Ziemięcic, syn Hani i Marka, urodzony 19 lutego (3670 g, 59 cm).

Iza Jenszczok z Lublińca, córka Karoliny i Janusza, urodzona 18 lutego (3300 g, 52 cm).

Milena Ucek z Kamieńca, córka Moniki i Janusza, urodzona 21 lutego (3750 g, 54 cm).

reklama

eprasa.pl c19670d215

INFORMATOR KULTURALNY

TARNOWSKIE GÓRY

▸ **Muzeum, Rynek 1, tel. 32-285-26-07**
13 marca, godz. 18 – Muzea świata: wykład dr. Jacka Kurka „Muzeum... Przestrzeń pytań", 10 zł.

▸ **Tarnogórskie Centrum Kultury, ul. Sobieskiego 7, tel. 32-285-27-34**
13 marca, godz. 19 – Urodziny Teatru Improwizacji Hamak, 10 zł,
15 marca, godz. 11 – Niedzielny poranek z bajką: „Kłopoty Kacperka góreckiego skrzata" Teatru Gry i Ludzie, 20 zł,
15 marca, godz. 16 – UNESCO w Tarnowskich Górach: wykład Grzegorza Rudnickiego „Misja ściśle tajna", 8/10 zł.
Wystawa prac Łukasza Kowalskiego „#On the road" (do 15.03).
Miejskie Kino Olbrzym: 14.03, godz. 15 – „Gang Zwierzaków", 13/16 zł, godz. 17 – „Mayday", 13/16 zł, godz. 19.30 – „Bad boys for life", 13/16 zł; 15.03, godz. 15 – „Gang Zwierzaków", 13/16 zł, godz. 17 – „Proxima", 13/16 zł, godz. 19.30 – „Bad boys for life", 13/16 zł.
DKF Olbrzym: 12.03, godz. 18 – „Biały, biały dzień", 8/10 zł.

▸ **Miejska Biblioteka Publiczna, ul. Zamkowa 5, tel. 32-285-41-60**
14 marca, godz. 15 – spotkanie podróżnicze dla dzieci i rodziców „Historie znad Gangesu. O Indiach dawniej i dziś", prowadzenie: Mateusz Świstak, zapisy tel. 791-751-721, wstęp wolny.
Galeria Antresola: „Osobliwe TG", wystawa prac plastycznych wychowanków Specjalnego Ośrodka Szkolno-Wychowawczego w Tarnowskich Górach.

▸ **Filia MBP w Strzybnicy, ul. Kościelna 36, tel. 32-284-29-96**
16 marca – dzień spotkania z pasją dla osób chcących pograć w gry, rozwiązać krzyżówkę, poczytać na miejscu, wstęp wolny.

▸ **Filia MBP w Bobrownikach Śl., ul. Główna 27, tel. 32-384-08-70**
13 marca, godz. 16 – warsztaty plastyczne dla dzieci i młodzieży: ogródek w słoiku, zapisy.

▸ **Filia MBP w Reptach Śl, ul. Witosa 61, tel. 32-384-83-38**
11 marca, godz. 16 – Kwartalnik literacki: spotkanie z czytelnikami, którego tematem będzie podsumowanie ciekawych wydarzeń literackich w pierwszym kwartale 2020 roku, omówienie nowości czytelniczych, dyskusja o książkach, wstęp wolny.

▸ **Powiatowy Młodzieżowy Dom Kultury, ul. Gliwicka 36, tel. 32-285-29-74**
Do 11.03 przyjmowane są zgłoszenia do konkursu recytatorskiego OKR, do 19.04 do Powiatowego Festiwalu Artystycznego Dzieci i Młodzieży.

▸ **Galeria Sztuki „Inny Śląsk", ul. K. Miarki 2, tel. 32-285-54-73**
14 marca, godz. 19 – wernisaż wystawy malarstwa Iwy Kruczkowskiej-Król „Japonizmy" (czynna do 16.04).

▸ **GCR Repty, ul. Śniadeckiego 1**
11 marca, godz. 18.30 – wykład Arkadiusza Hajdy „Zobaczyć niewidziane. Kolekcja księdza Michała Lewka z Muzeum w Tarnowskich Górach", wstęp wolny.

PIEKARY ŚLĄSKIE

▸ **Miejski Dom Kultury, ul. Bytomska 73, tel. 32-287-28-80**
Kino „Zacisze": 10.03, godz. 16 – „Doktor Dolittle", godz. 18 – „Bad Boy"; 11.03, godz. 18 – „Bad Boy", godz. 20.15 – DKF: „1917", 12/14 zł; 14 i 16-17.03, godz. 17 – „Superpies i Turbokot", godz. 19 – „Swingersi"; 15.03, godz. 15 – „Superpies i Turbokot", godz. 17 – II Przegląd filmów o tematyce religijnej Sacrum Film 2020, 12/14 zł, godz. 20 – „Swingersi".
Bilety: 2D 16/14 zł.

▸ **Filia MDK w Kozłowej Górze, ul. Tarnogórska 49, tel. 32-287-51-34**
13 marca, godz. 18 – Piekarski Salon Muzyczny: „O sole mio", arie w wykonaniu solisty Teatru Wielkiego Opery Lwowskiej – Wiktora Jankowskiego, 30 zł.

▸ **Miejska Biblioteka Publiczna, ul. Kalwaryjska 62d, tel. 32-767-59-75**
Wystawa malarstwa olsztyńskiego artysty Adama Wyżlica (do 31.03).
Wystawa filatelistyczna „75 rocznica powstania Klubu Sportowego Polonia w Piekarach Śląskich".

▸ **OK „Andaluzja", ul. Oświęcimska 45, Brzozowice-Kamień, tel. 32-284-56-20**
13 marca, godz. 19, 14 marca, godz. 18 – Babski Comber z Kabaretem Jestem, 75 zł.

▸ **DDK w Brzezinach Śląskich, ul. Roździeńskiego 99, tel. 32-287-95-66**
Wystawa prac Natalii Niejodek (do 31.03).

▸ **DDK w Dąbrówce Wielkiej, ul. Szymanowskiego 2b, tel. 32-383-03-30**
12 marca, godz. 18 – koncert Justyny Szarowskiej-Otoli, wstęp wolny.

MIASTECZKO ŚLĄSKIE

▸ **Miejski Ośrodek Kultury, ul. Srebrna 24, tel. 32-288-88-70**
13 marca, godz. 18 – Dekalog odżywiania: zmień chemię w pożywienie, czyli jak kupować i nie żałować, prowadzenie: Katarzyna Warecka-Niglus, wstęp wolny.

▸ **Miejska Biblioteka Publiczna, ul. Metalowa 10, tel. 32-288-86-35**

reklama

Wystawa portretów autorstwa Danuty Nawrat.

▸ **Kościół pw. Wniebowzięcia NMP, ul. Dworcowa 1**
15 marca, godz. 16.30 – Festiwal Muzyczny im. ks. T. Christopha: Jan Bokszczanin – organy, Jasnogórski Kwartet Wokalny „Cantus", Andrzej Sznajder – rozważania pasyjne, prowadzenie koncertów: Roman Jochymczyk, wstęp wolny.

RADZIONKÓW

▸ **Centrum Kultury „Karolinka", pl. Jana Pawła II 2, tel. 32-286-64-54**
13 marca, godz. 19 – Dzień Kobiet – Chopy z Małego Śląska, bilety 20 zł.

NAKŁO ŚLĄSKIE

▸ **Centrum Kultury Śląskiej, ul. Parkowa 1, tel. 32-441-60-28**
Wystawy: „Tarnogórski" – fotografie, „Twórcy kultury śląskiej – metamorfozy", „Horyzonty" – Zbigniew Furgaliński, „Śląskie pałace i nie tylko" – LEGO, „Z dziejów Donnersmarcków i ich krewnych", „Salonik hrabiego".

BYTOM

▸ **Opera Śląska, ul. S. Moniuszki 21-23, tel. 32 396 68 53**
14 marca, godz. 18 – Urodziny Beethovena – koncert Kameralistów Opery Śląskiej,
15 marca, godz. 16 – Opera blisko Ciebie: Porozmawiajmy o Operze..,
20 marca, godz. 18 – „Łucja z Lammermoor" Gaetano Donizetti.

ŁAMIGŁÓWKA NR 10

▸ Wypełnij diagram tak, aby każda kolumna, każdy wiersz i każdy 9-polowy kwadrat zawierały cyfry od 1 do 9. Wśród Czytelników, którzy w ciągu 7 dni nadeślą prawidłowe rozwiązanie krzyżówki – sudoku (z naklejonym numerem), wylosujemy darmowy zabieg akupunktury połączony z diagnostyką wg medycyny chińskiej oraz przegląd roweru o wartości 50 zł. Nagrody do odbioru w ciągu miesiąca od wylosowania.

Łamigłówka nr 7

Zaproszenie na kawę z deserem
(do odbioru w jednej wybranej Cukierni PEREŁKA):
Adrian Kupka – Tarnowskie Góry.

Zabieg akupunktury połączony z diagnostyką wg medycyny chińskiej (do odbioru w Centrum Terapii) :
Krystyna Kandzia – Kalety.

4		5	6				7	
			4		2			
2	3			5		1	6	
	7				8	2		
6								3
		8	2				1	
	4	1		2			3	6
			5		4			
	2				6	4		8

eprasa.pl c19670d215

LEKCJA WĘGIERSKIEGO, CZYLI MEMORIAŁ DLA BRATANKÓW

W Polsce i na Węgrzech mówiło się niegdyś „Polak, Węgier, dwa bratanki, i do szabli, i do szklanki". Można dodać, że do koszykówki również. **Węgierska drużyna Bekescsabai KK wygrała XVII Memoriał Krystiana Michalskiego i Szymona Łysika, rozegrany 6 i 7 marca w Tarnowskich Górach.**

KRZYSZTOF GARCZARCZYK

Węgrzy z Bekescsaby zdecydowanie dominowali w tegorocznym memoriale

ZDJĘCIA: KRZYSZTOF GARCZARCZYK

W zeszłym roku drużyna z Bekescsaby też grała w finale memoriału, ale wtedy zdecydowanie lepsza okazała się radzionkowska Machina AG Rolbud. Tym razem Machina zajęła w turnieju trzecie miejsce, a finałowymi rywalami Węgrów byli gospodarze turnieju – Przyjaciele Szymona. Zanim się to jednak stało rozegrano mecz o trzecie miejsce, w którym Machina zmierzyła się z OKKS Orzech. Faworytem byli radzionkowianie, ale ambitni gracze z Orzecha starali się nawiązać z nimi równorzędną walkę. W IV kwarcie nieoczekiwanie wyszli nawet na prowadzenie 49:48, jednak Machinie udało się przezwyciężyć chwilową niemoc. Ostatecznie faworyci, którzy wygrali dwie poprzednie edycje memoriału, zwyciężyli 65:56.

Wielki finał był raczej jednostronnym widowiskiem. Znakomicie przygotowani fizycznie i świetnie dysponowani rzutowo Węgrzy od samego początku uzyskali zdecydowaną przewagę. Tymczasem Przyjaciele Szymona zaczęli nieporadnie i długo nie potrafili umieścić piłki w koszu. Nasi I kwartę przegrali aż 5:23. W drugiej, przegranej 9:16, było niewiele lepiej. Bardziej wyrównaną walkę oglądaliśmy dopiero w III kwarcie. Gospodarze złapali wreszcie właściwy rytm, a usatysfakcjonowani wysokim prowadzeniem rywale nie grali już tak agresywnie. Ostatecznie ta część meczu zakończyła się wynikiem 16:14 dla Węgrów. Oni też 15:7 wygrali IV kwartę, a cały mecz 70:35, zdobywając okazały puchar. Teraz pewnie wszyscy kibice kosza w Tarnowskich Górach będą już wiedzieć, że koszykówka to po węgiersku kosarlabda.

> **Wielki finał był raczej jednostronnym widowiskiem. Znakomicie przygotowani fizycznie i świetnie dysponowani rzutowo Węgrzy od samego początku uzyskali zdecydowaną przewagę.**

W tym roku w zawodach w tarnogórskiej hali sportowej AIG uczestniczyło 9 zespołów. Oprócz wymienionych także: A.S. Lubliniec, Boguszów-Gorce, KKS TG, Olimpia Boruszowice oraz Jenoty Koszęcin, które zastąpiły anonsowaną wcześniej Kutną Horę z Republiki Czeskiej. Oprócz nagród drużynowych, były indywidualne dla najlepszych zawodników i zwycięzców konkursów rzutów za trzy punkty i zręcznościowego.

– W tym roku z memoriałem związane są dwa małe jubileusze. Po raz piąty miejscem zawodów jest hala w Tarnowskich Górach, a drużyna z Boguszowa-Gorc stawiła się na nie po raz dziesiąty, przyjeżdżając zresztą na własny koszt – podkreślił Mariusz Długajczyk, przewodniczący komitetu organizacyjnego tarnogórskiego turnieju.

Przyjaciele Szymona momentami byli bezradni wobec znakomitych zagrań węgierskiego zespołu

Memoriałowi towarzyszyły występy artystyczne w wykonaniu mażoretek z UKS Azaria Piekary Śląskie i dziewcząt z zespołu MaTG. Było też losowanie nagród wśród publiczności. Na koniec organizatorzy serdecznie dziękowali tym wszystkim, dzięki którym udało się zorganizować zawody.

Dream team z Laryszowa

14 drużyn rywalizowało w zawodach koszykówki, rozegranych w ramach tegorocznej edycji wieloboju sołectw gminy Zbrosławice. Szósty rok z rzędu najlepsi okazali się reprezentanci Laryszowa, którzy nie dali rywalom najmniejszych szans.

Sołtys Piotr Szołtysik (z pucharem) może być dumny z takiego dream teamu

FOT. DZIEKI UPRZEJMOŚCI UG ZBROSŁAWICE

W walce o I lokatę Laryszów pokonał Wieszowę 23:6. III miejsce przypadło Czekanowowi, który wygrał 12:3 z Księżym Lasem. W zwycięskiej ekipie z Laryszowa grali: Jakub Jelonek, Maciej Jelonek, Magdalena Jelonek-Wiatr, Dawid Zimny, Marcin Kostka, Leszek Gulik, Arkadiusz Broja, Łukasz Radomski, Mateusz Więcław, Kuba Seweryn, Tomasz Pawletko.

Laryszów objął prowadzenie w wieloboju, mając na koncie 43 punkty. Wieszowa (42 pkt.) jest druga, Księży Las (38) – trzeci. **(K)**

Lider niestraszny Gwarkowi

Dzielnie spisali się piłkarze Gwarka Tarnowskie Góry w inauguracyjnym meczu rundy wiosennej. 7 marca nasi trzecioligowcy zremisowali na wyjeździe z otwierającym tabelę Śląskiem II Wrocław 1:1 (0:1).

Tarnogórzanie objęli prowadzenie w 27. minucie. Wtedy to Kevin Kołodziej wykorzystał dośrodkowanie z rzutu wolnego Rafała Kulińskiego i umieścił piłkę strzałem głową w bramce wrocławian. Podrażnieni gospodarze rzucili się do odrabiania strat, ale wyrównać udało im się dopiero w 71. minucie, za sprawą gola Sebastiana Bergiera, także po stałym fragmencie gry. Takim też wynikiem zakończyło się to wyrównane spotkanie, choć obie drużyny miały jeszcze okazje do zmiany rezultatu.

Mimo cennego remisu tarnogórzanie, mając w dorobku 28 punktów, spadli z szóstego na siódme miejsce tabeli trzeciej grupy III ligi. Prowadzący w rozgrywkach Śląsk II Wrocław ma 37 pkt. W następnej kolejce, 14 marca Gwarek zagra na wyjeździe z rezerwami Miedzi Legnica.

GWAREK: Rosół – Dyląg, Dzido, Kołodziej, Pipia, Timochina (67. Cholerzyński), Kuliński (82. Dworaczek), Mazurek, Siwek (74. Pach), Pączko (80. Joachim), Jarka. Trener: Krzysztof Górecko. **(K)**

eprasa.pl c19670d215

DRAMA NIE SKŁADA BRONI, ORZEŁ WALCZY O AWANS

Tydzień po trzecioligowym Gwarku Tarnowskie Góry rundę wiosenną zainaugurują nasze drużyny występujące w IV lidze. **Już 13 marca Ruch Radzionków zagra u siebie ze Zniczem Kłobuck, a Drama Zbrosławice następnego dnia spotka się na wyjeździe ze Slavią Ruda Śląska.**

KRZYSZTOF GARCZARCZYK

Piłkarze Ruchu plasują się na piątym miejscu tabeli grupy pierwszej, a ich strata do prowadzących Szombierek Bytom wynosi 9 punktów. To dużo, ale teoretycznie walka o mistrzostwo jest nadal możliwa. Włodarze Ruchu są jednak realistami. Bez Dawida Gajewskiego, Michała Staszowskiego, Andrzeja Piecucha czy Kevina Rockiego i Kamila Solika, którzy odeszli w przerwie zimowej, łatwo „Cidrom" nie będzie. Prezes klubu Marcin Wąsiak w niedawnym wywiadzie dla klubowej strony Ruchu podkreślił, że teraz należy się przede wszystkim zająć budową drużyny, która o awans do III ligi spróbuje powalczyć w kolejnym sezonie.

Inne problemy ma aktualnie Drama Zbrosławice. Rundę jesienną nasz beniaminek zakończył dopiero na przedostatnim miejscu, mając tyle samo punktów, co ostatni RKS Grodziec. Walka o utrzymanie zapowiada się bardzo trudna, bo do czternastego miejsca, zajmowanego przez Slavię, brakuje 6 punktów, a niwelacja tej różnicy to dopiero początek drogi. Z rudzianami

– Awans do IV ligi pozostaje naszym celem, a wygrana z dotychczasowym liderem jest w naszym zasięgu – mówi trener Adam Krzęciesa.

Drama zagra już w sobotę i od wyniku tego meczu może wiele zależeć. W klubie ze Zbrosławic nastroje są bojowe. – Z okresu przygotowawczego i sparingów jestem bardzo zadowolony. Do rundy rewanżowej przystąpimy w mocno przemeblowanym zestawieniu. Z naszego podstawowego składu, który grał jesienią pozostało tylko kilku zawodników. Mocno wzmocniliśmy drużynę, choć nie ukrywam, że nie ze wszystkich nabytków będę mógł skorzystać już w pierwszych meczach – mówi trener Dariusz Dwojak. Nowe twarze w drużynie Dramy to między innymi wspomniany Dawid Gajewski z Ruchu Radzionków, Marcin Leszczyński z Wilków Wilcza, Adam Fic z Polonii Bytom, a także znani ze śląskich boisk: Damian Jaworski, Sławomir Jaworski, Bartosz Gałązkiewicz, Mateusz Kopia czy Karol Banaś. Mecze kontrolne potwierdziły przydatność nowo pozyskanych zawodników, szkoleniowiec Dramy ma nadzieję, że podobnie będzie w rozgrywkach ligowych.

Najbliższy weekend to także początek rundy rewanżowej w klasie okręgowej, gdzie drugie miejsce w tabeli grupy pierwszej zajmuje Orzeł Miedary. Drużyna trenera Adam Krzęciesy traci do prowadzącej Jedności 32 Przyszowice tylko dwa punkty. W inauguracyjnej kolejce miedarzanie będą podejmować na boisku w Kamieńcu właśnie lidera z Przyszowic. – Od wyniku tego meczu na pewno wiele będzie zależeć, stąd postaramy się wyjść na boisko w pełni zmobilizowani. Awans do IV ligi pozostaje naszym celem, a wygrana z dotychczasowym liderem jest w naszym zasięgu. Nie zapominamy jednak, że czeka nas kilkanaście innych spotkań. Wierzymy, że jesienią zagramy już na nowo wyremontowanym boisku w Miedarach i będą to mecze w IV lidze – mówi trener Adam Krzęciesa.

Jak przypomina to zdjęcie, jeszcze w sezonie 2018/2019 drużyny Dramy Zbrosławice (niebieskie koszulki) i Orła Miedary grały ze sobą w okręgówce. Drama zakończyła wtedy sezon na pierwszym miejscu i awansowała do IV ligi, a Orzeł zajął trzecie miejsce. Jeśli teraz zespół Dariusza Dwojaka obroni się przed spadkiem, a ekipa Adama Krzęciesy wywalczy awans, czekają nas w gminie Zbrosławice IV-ligowe derby

FOT. KRZYSZTOF GARCZARCZYK

W przerwie między rundami Orła wzmocnili Mateusz Bednorz ze Skry Częstochowa i Damian Cziba, który powrócił do drużyny ze zbrosławickiej Dramy. Na początku marca trwały jeszcze ostatnie rozmowy w celu pozyskania Marcina Rekusa z Tęczy Wielowieś. Ze składu ubył Michał Szkliniarz, który przeszedł do Sokoła Zbrosławice.

Jeśli chodzi o inne nasze zespoły z grupy pierwszej, to w roli gospodarza wystąpi tylko Górnik Bobrowniki Śląskie, rywalizując z Tęczą Wielowieś. Pozostałe zagrają na wyjazdach: Unia Strzybnica z Czarnymi Pyskowice, Odra Miasteczko Śląskie z Silesią Miechowice, Sokół Orzech z KS 94 Rachowice, a Czarni Kozłowa Góra z Sośnicą Gliwice. W grupie drugiej Unia Kalety spotka się u siebie z Piastem Przyrów.

Turniej dla Mateusza Kaima

12 drużyn wzięło udział w Halowym Turnieju Piłki Nożnej, który odbył się w hali sportowej w Nakle Śląskim. Cały dochód z imprezy, czyli ponad 22 tys. zł zostanie przekazany na leczenie i rehabilitację kilkuletniego Mateusza Kaima z Piekar Ślaskich. Akcję charytatywną zorganizował LKS Żyglin.

Impreza nie odbyłaby się bez wsparcia wolontariuszy

Wśród drużyn nie zabrakło ekipy Team dla Mateusza. Więcej zdjęć na www.gwarek.com.pl

ZDJĘCIA: ALICJA JURASZ

Mateusz Kaim lubi dinozaury i grę w Minecrafta. Ponad rok temu był zdrowym i sprawnym dzieckiem. Potem zaczął sporadycznie skarżyć się na bóle. W kwietniu ubiegłego roku dolegliwości się nasiliły, pojawiły się jeszcze bóle karku i problemy z obracaniem głowy. Stopniowo było tylko gorzej: zaczął się postępujący niedowład kończyn i zaburzenia chodu. U Mateusza zdiagnozowano nowotwór o nazwie wyściółczak anaplastyczny. Chłopiec wymaga całodobowej opieki, a wychowuje go tylko mama, która ze względu na chorobę syna musiała zrezygnować z pracy.

Mateusz jest podopiecznym Fundacji Iskierka. Jego leczenie i rehabilitację postanowili też wesprzeć działacze i zawodnicy LKS Żyglin. – Decyzja zapadła na spotkaniu opłatkowym, to zresztą kolejny turniej charytatywny, jaki organizujemy. Spotkaliśmy się z Mateuszem i jego mamą. To fajny chłopak. Nie tak dawno biegał i grał, a potem nagle przyszła choroba – mówił prezes klubu Jerzy Staroń.

Przygotowania do imprezy od kilku tygodni szły pełną parą. Organizatorzy spotykali się co tydzień, żeby omówić wszystkie szczegóły. – Cały klub tym żył, mamy wspaniałą ekipę, której zawsze się chce. Początkowo chcieliśmy zorganizować turniej w hali sportowej w Tarnowskich Górach, ale okazało się, że możemy ją tylko wynająć – za 350 zł za godzinę. To mijało się z celem tej akcji, bo chcieliśmy zebrać jak najwięcej pieniędzy dla Mateusza. W Nakle Śląskim dzięki uprzejmości wójta i dyrektora szkoły halę udostępniono nam nieodpłatnie – podkreślał prezes.

Nie było żadnego problemu z naborem zespołów, bo chętnych zgłosiło się więcej niż miejsc. W sumie 29 lutego w hali zagrało 12 drużyn i 120 zawodników. Był m.in. Team dla Mateusza, zespół z Tychów, ekipa Policji, Huty Cynku czy Avengersy z Żyglina. Turniej wygrała drużyna Eurofensteru, II miejsce przypadło Dako-Dom, III – KTG, a IV – Hucie Cynku. Oprócz sportowych emocji była też loteria z atrakcyjnymi nagrodami i wejściówkami oraz stoiska z domowymi wypiekami. W sumie udało się zebrać rekordowe 22,7 tys. zł.

ALICJA JURASZ

eprasa.pl c19670d215

Pustkowo-Rewal VillaRosa
zaprasza
- 250 m do morza, blisko las, parking, internet, tv, plac zabaw, ogród, grill, rowery, pokoje 2-3-osobowe oraz komfortowe apartamenty.
50 zł od osoby w maju, czerwcu i wrześniu.
www.villarosa.ta.pl tel.885-95-73-16

POŻYCZKI
• KORZYSTNE WARUNKI
• OBSŁUGA W DOMU
TEL. 32 280 40 70

Veolia Południe Sp. z o.o.
ul. Zagórska 173, 42-600 Tarnowskie Góry sprzeda:
- budynek o powierzchni **664,4 m²** po wymiennikowni ciepła wraz z gruntem o powierzchni **865 m²** przy ul. Poczdamskiej w Tarnowskich Górach,
- budynek o powierzchni **839,6 m²** po wymiennikowni ciepła wraz z gruntem o powierzchni **687 m²** przy ul. Saperów w Tarnowskich Górach.

Tel. kontaktowy: 602 529 907
VEOLIA

POGOTOWIE KOMPUTEROWE
Naprawa komputerów i laptopów
Porady telefoniczne GRATIS!
ZADZWOŃ
530-004-530

USŁUGI MALARSKIE
727-931-114

Tiger Care
PRACA dla opiekunek osób starszych w Niemczech.
Legalne zatrudnienie, kursy niemieckiego, wysokie zarobki.
Tiger Job, Tarnowskie Góry, Nakielska 35,
opiekunki@tigerjob.pl
32-768-27-12

Tiger Job
PORTIERA mile widziane w zawodzie ogrodnika, elektryka lub pracownika ogólnobudowlanego ZATRUDNIMY.
Wymagane orzeczenie o niepełnosprawności.
Tiger Job, KRAZ 7220, Tarnowskie Góry, Nakielska 35, praca@tigerjob.pl

KIEROWNIK BUDOWY
512-172-979

MEBLE ZWADŁO
ZAPRASZAMY DO NOWO OTWARTEGO SALONU FIRMOWEGO
Meble ZWADŁO
Miasteczko Śląskie
ul. Cynkowa 14
POMIAR, PROJEKT, WYCENA GRATIS
- MEBLE KUCHENNE NA WYMIAR
- SZAFY PRZESUWNE POD ZABUDOWĘ
- MEBLE BIUROWE
- SYPIALNIE
- KRZESŁA, STOŁY
- MEBLE TAPICEROWANE NA ZAMÓWIENIE

10% RABATU NA WSZYSTKIE MEBLE
32 288 89 55,
kom. 604 588 815, 696 402 805
zaklad@meblezwadlo.com
www.meblezwadlo.com

DREWNO OPAŁOWE,
kominkowe od 120 zł/m sześc.
799-155-670

REMONTY MIESZKAŃ, DOMÓW, ŁAZIENEK, kompleksowo.
507-055-024

Tiger Job
PRACA W NIEMCZECH
Do pracy na produkcji, magazynie, jako kierowca C+E oraz przy zieleni miejskiej
kontakt: **rekrutacja@tigerjob.pl**
lub pod numerem telefonu:
32 768 27 00

KRYCIE DACHÓW PAPĄ TERMOZGRZEWALNĄ
9 zł/m kw. GONTY.
www.dachpapa.pl 792-888-018

MALOWANIE, TAPETOWANIE
- szybko, tanio, solidnie.
693-74-79-01

Jeśli jesteś osobą otwartą na nowe wyzwania, pełną energii i optymizmu, oraz z pozytywnym nastawieniem do życia - dołącz do nas!!!

LANDO

Ośrodek Jeździecki LANDO s.c. w Ptakowicach

Poszukuje pracowników na stanowisko
POMOCY KUCHENNEJ

Oczekujemy:
- zaangażowania • dyspozycyjności • wysokiej kultury osobistej • odporności na stres
- aktualnej książeczki zdrowia do celów sanitarno- epidemiologicznych
- doświadczenie w pracy w kuchni – mile widziane

Oferujemy:
- zatrudnienie w oparciu o umowę • elastyczny grafik pracy
- pracę w zespole młodych ludzi • pracę w prestiżowym miejscu
- atrakcyjne warunki zatrudnienia • możliwość rozwoju osobistego
- darmowy posiłek w miejscu pracy

Nie musisz mieć dużego doświadczenia, zależy nam na twoim zaangażowaniu.

Osoby zainteresowane prosimy o przesyłanie CV na adres mailowy:
rafal.penkaty@lando.org.pl,
manager Hanna Kowalik, tel. 608-058-217

Uprzejmie informujemy, że skontaktujemy się tylko z wybranymi kandydatami.

Prosimy o umieszczenie w CV następującej klauzuli: „wyrażam zgodę na przetwarzanie moich danych osobowych dla potrzeb niezbędnych dla realizacji procesu rekrutacji (zgodnie z Ustawą z dn. 29.08.1997 r. o ochronie danych osobowych Dz. U. nr 133, poz. 883)

ŚLUSARZ - obróbka skrawania, podstawy rysunku technicznego - Miasteczko Śląskie. Tel. 502 211 008.

TRANSPORT, PRZEPROWADZKI.
503-739-655

Firma realizująca budowę sieci wodociągowych, kanalizacyjnych, ciepłowniczych, a także roboty drogowe i żelbetowe poszukuje

pracownika ogólnobudowlanego

Realizujemy zadania na terenie Tarnowskich Gór i okolic.
Mile widziane doświadczenie przy wyżej wymienionych pracach budowlanych.

Oferujemy stabilną pracę i atrakcyjne wynagrodzenie dostosowane do posiadanych umiejętności i doświadczenia.

melbud 32 285 42 36, biuro@melbud.com.pl

Jeśli jesteś osobą otwartą na nowe wyzwania, pełną energii i optymizmu, oraz z pozytywnym nastawieniem do życia - dołącz do nas!!!

LANDO

Ośrodek Jeździecki LANDO s.c. w Ptakowicach

Poszukuje pracowników na stanowisko
KELNER / KELNERKA

Oczekujemy:
- zaangażowania • entuzjazmu i UŚMIECHU • dyspozycyjności
- wysokiej kultury osobistej • odporności na stres • znajomości języka angielskiego
- umiejętności budowania pozytywnych relacji z gośćmi
- aktualnej książeczki zdrowia do celów sanitarno - epidemiologicznych

Oferujemy:
- zatrudnienie w oparciu o umowę • elastyczny grafik pracy
- pracę w zespole młodych ludzi • pracę w prestiżowym miejscu
- atrakcyjne warunki zatrudnienia • możliwość rozwoju osobistego
- darmowy posiłek w miejscu pracy

Nie musisz mieć dużego doświadczenia, zależy nam na twoim zaangażowaniu.

Osoby zainteresowane prosimy o przesyłanie CV na adres mailowy:
hanna.kowalik@lando.org.pl,
manager Hanna Kowalik, tel. 608-058-217

Uprzejmie informujemy, że skontaktujemy się tylko z wybranymi kandydatami.

Prosimy o umieszczenie w CV następującej klauzuli: „wyrażam zgodę na przetwarzanie moich danych osobowych dla potrzeb niezbędnych dla realizacji procesu rekrutacji (zgodnie z Ustawą z dn. 29.08.1997 r. o ochronie danych osobowych Dz. U. nr 133, poz. 883)

NARZĘDZIA
Największy wybór narzędzi
uniwersalne, specjalne, ręczne, zmechanizowane
klucze, nasadki, miotki, siekiery, piły i pilarki, wkrętaki, wiertła i inne potrzebne narzędzia
ręczne, akumulatorowe, sieciowe
SPRZEDAŻ | SERWIS | WYNAJEM
NEO TOOLS, makita, metabo, GRAPHITE, DEWALT, ENGITOOLS, Cuna, HÖGERT
Zakupy powyżej 500 zł premiowane są rabatem na kolejny zakup
Każdy zakup powyżej 300 zł premiowany jest bezpłatnym przeglądem
Tarnowskie Góry
ul. Zagórska 120
tel. 32 450 07 53
kom. 533 820 044

eprasa.pl c19670d215

bomar
STACJA KONTROLI POJAZDÓW
TARNOWSKIE GÓRY
ul. Nakielska 47,
tel. 668 023 744
ul. Doniecka 3g
ul. Zagórska 96b
TĄPKOWICE
ul. Zwycięstwa 1h,
tel. 608 579 279
Serwis - opony - klimatyzacja - zbieżność (osobowy - TIR)

SKUP SAMOCHODÓW
Płatność gotówką
730-545-060

AUTO SKUP
Gotówka, transport.
508-44-66-75

AUTO SKUP gotówka, najlepsze ceny, dojazd.
602-871-305, 515-274-430

AUTO SKUP
kupię każdy samochód osobowy, dostawczy.
509-796-001, 798-835-341

Szybko Tanio Solidnie
auto grześ
wymiana oleju, klimatyzacja, hamulce, diagnostyka komputerowa
www.autogrzes.pl
Tarnowskie Góry
ul. Lipowa tel. 32 769-01-21
ul. Korfantego 1 tel. 32 285-43-93

POMOC W REJESTRACJI POJAZDÓW Z UNII EUROPEJSKIEJ
(Akcyza, VAT 24, tłumaczenia, przegląd, rejestracja Wydz. Komunikacji).
602-399-343
WWW.MOTODUDEK.PL

Borato
MECHANIKA SAMOCHODOWEGO
ZATRUDNIMY
Mile widziana umiejętność: remontów manualnych skrzyni biegów, regeneracji turbosprężarek
Tarnowskie Góry, Nakielska 35,
borato@borato.pl, 32/768 27 10

• transport do 3.5 t
• kompleksowe przeprowadzki
• wynajem busów 9 osobowych
• przewóz osób
PRZYBYŁA TRANSPORT
ZADZWOŃ: 509 546 386
WWW.PRZYBYLA-TRANSPORT.PL

Borato
MECHANIKA – KONSERWATORA
maszyn i urządzeń produkcyjnych
Pracownika utrzymania ruchu
ZATRUDNIMY
Tarnowskie Góry, Nakielska 35,
borato@borato.pl, 32/768 27 10

AUTOZŁOMOWANIE
515-274-430

PRACOWNIKA OGÓLNOBUDOWLANEGO
CHĘTNIE BRYGADZISTĘ
z doświadczeniem w zakresie dekarskim, wykończenia wnętrz, instalacji wod.-kan. ZATRUDNIMY...
Wymagane prawo jazdy.
„Rat-Bud" Tarnowskie Góry, Nakielska 35
borato@borato.pl, 32/768 27 00

NIERUCHOMOŚCI

Mieszkanie w kamienicy, I piętro, 90 m kw. + piwnica + strych + 3,5 ara przynależnego terenu, własność KW, ścisłe centrum miasta, do kapitalnego remontu, sprzedam. 607 666 555

Dom w Psarach, ścisłe centrum, parter - dwa sklepy, piętro - trzy mieszkania, tanio sprzedam. 607 666 555

Działki budowlane - Ptakowice, Górniki, Sowice. BEATA, 604 075 137

Gmina Zbrosławice, dom dwurodzinny, do niewielkiego remontu, 275 tys. zł. BEATA, 604 075 137

Sowice, Miasteczko Śląskie, Żyglin, Połomia, Kalety-Kuczów, Czarków, Wilkowice, Boruszowice - atrakcyjne działki. BEATA, 602 185 338

BIURO NIERUCHOMOŚCI BEATA OFERUJE PROFESJONALNĄ I KOMPLEKSOWĄ OBSŁUGĘ W SPRZEDAŻY, KUPNIE I WYNAJMIE DOMÓW, MIESZKAŃ I DZIAŁEK. ZAPRASZAMY SERDECZNIE. Tarnowskie Góry, ul. Powstańców Śl. 36. Tel. 602 185 338, 604 075 137, 600 437 261, 32 768 22 00 www.beatadom.pl

Miasteczko Śląskie - dom jedno lub dwurodzinny, na 10-arowej działce, 330 tys. zł. BEATA, 602 185 338

Strzebiń - Prądy, dom do remontu, na pięknej działce, 4577 m kw., 250 tys. zł. BEATA, 602 185 338

M-3, Świerklaniec, I piętro, 129 tys. zł. BEATA, 600 437 261

Duży dom do wykończenia - Połomia. BEATA, 602 185 338

Świerklaniec - duży dom do zamieszkania, 399 tys. zł. BEATA, 600 437 261

Działkę budowlaną w Brynku 10 i 20 arów, sprzedam. 607 666 555

Działkę budowlaną w Zendku 10 i 20 arów, sprzedam. 607 666 555

Lokal biurowy, 100 m kw., w ścisłym centrum Tarnowskich Gór, ul. Gliwicka, z własnym prywatnym miejscem parkingowym - sprzedam. 607 666 555

M-4, Przyjaźń, II piętro, 63 m kw., 205 tys. zł. BEATA, 600 437 261

Strzybnica, dom z 1978 roku, na działce 955 m kw. BEATA, 600 437 261

Tarnowskie Góry k. kopalni zabytkowej - działki budowlane pod domki jednorodzinne do 1000 m kw., cena 195 zł/ m kw. 666 152 243

Do wynajęcia M-3, na os. Przyjaźń. 694 861 771

Kamińsko powiat kłobucki, gmina Przystajń działkę budowlaną położoną w lesie 3000 m kw., tanio sprzedam. 607 666 555

Zdecydowanie sprzedam działkę - altana, drzewka owocowe, krzewy, woda, prąd. 668 375 191

Pokój do wynajęcia, Tarnowskie Góry. 500 631 992

Do wynajęcia M-2, II piętro, Przyjaźń. 601 894 531

Wynajmę mieszkanie - kawalerkę w Miasteczku Śląskim. 660 150 295

Sprzedam działki rekreacyjne, Żyłka. 799 896 421

Działka 888 m kw., rekreacyjno -budowlana, idealna na leśniczówkę. Potępa-Żyłka. Cena: 20 tys. zł. 881 236 753

Mieszkanie do wynajęcia, 58 m kw., Tarnowskie Góry. 514 111 550

Leśniczówka - wynajmę pokój emerytom. 53 538 31 18

Do wynajęcia pomieszczenia po sklepie obuwniczym - Tąpkowice, centrum. 666 912 070

Hala Targowa, parter boks sprzedam lub wynajmę. 501 732 755

Sprzedam boks na hali targowej. Parter, boks 170. Super stan, nie wymaga remontu. 517 153 338

Ładna umeblowana kawalerka (Śródmieście) do wynajęcia. 603 912 808

Kupię mieszkanie, płacę gotówką. 794 218 150

Kupię mieszkanie w Tarnowskich Górach. 698 293 737

Kupię garaż w Tarnowskich Górach. 698 293 737

Usługi minikoparką.
519-386-060

RÓŻNE

Kupię banknoty, monety, znaczki, starocie, medale, zegarki, dokumenty, rogi, płyty, pocztówki. 660 482 319

Kupię giętarkę, walcarkę do blachy. 790 246 933

Kupię betoniarkę. 790 246 933

Kupię tokarkę stołową, imadło. 57 707 53 12

Zestaw wypoczynkowy 3+2+1, skóra, kolor beżowy. 605 355 068

Poznam osobę niepracującą z Tarnowskich Gór, w celu wspólnych spacerów i spędzania wspólnych wieczorów. Jestem samotną 60-letnią emerytką. 511 187 281

Udzielę pomocy i lekcji w obsłudze i konfiguracji telefonu komórkowego osobom w każdym wieku. Tel. 609 050 871

SZUKAM PRACY

Podejmę się brukarstwa. 664 679 772

Wiosenne porządki. 502 311 139

MOTORYZACYJNE

Kupię garaż murowany w Tarnowskich Górach. 601 415 495

Firma zajmująca się pielęgnacją ogrodów zatrudni panie i panów.
692 603 508

Kupię stare motocykle i motorowery. 794 685 436

Sprzedam Fiata 126p (2000), przebieg 50 tys. 607 484 657

Kupię stary lub niepotrzebny samochód lub motocykl. 698 293 737 e-mail: phiskus@op.pl

SKLEP, parter, 54 m kw., do wynajęcia, Miasteczko Śl., Rynek 9.
607-215-088

PRYSK I BŁYSK
tanio i solidnie
profesjonalne pranie tapicerki (kanapy, fotele, krzesła, narożniki) oraz dywanów i wykładzin.
Tel. 535-222-847.
Z tym ogłoszeniem 10% rabatu!!!

Wójt Gminy Ożarowice informuje,
że na tablicy ogłoszeń Urzędu Gminy Ożarowice w Ożarowicach przy ul. Dworcowej 15 oraz na stronie internetowej www.bip.ozarowice.pl został wywieszony na okres 21 dni tj.
od 10.03.2020 r. do 31.03.2020 r.
wykaz gminnych nieruchomości przeznaczonych do zbycia.

Noś miasto ze sobą
Gwarek
27 zł
5 zł
10 zł
29 zł
30 zł
16 zł
5 zł
Do kupienia w naszym mieście:
Redakcja Gwarka, ul. Bytomska 3
Restauracja Danuta (obok kopalni srebra), ul. Szczęść Boże 85
C.H.U. Hala, stoisko 203
Wiosna-Klocki, Rynek 15
Księgarnia Wiosna, ul. K.Miarki 7

BURMISTRZ MIASTA TARNOWSKIE GÓRY
informuje,
że na tablicy ogłoszeń Urzędu Miejskiego w Tarnowskich Górach przy ul. Sienkiewicza 2 (pokój nr 53) i na stronie internetowej www.bip.tarnowskiegory.pl w dniach **od 10.03.2020 r. do 31.03.2020 r.** został podany do publicznej wiadomości wykaz gminnych nieruchomości przeznaczonych do dzierżawy, położonych w Tarnowskich Górach:

- przy ulicy 11 Pułku Piechoty - działki nr 2580/88, 2582/94,
- w rejonie ulicy Śniadeckiego - działka nr 3147/1,
- w rejonie ulicy Zagórskiej - działka nr 465/21,
- przy ulicy Alei Kwiatów - działka nr 2299/2,
- w rejonie ulicy Powstańców Warszawskich - działki nr 2775/21, 2774/21,
- w rejonie ulicy Przemysłowej - działka nr 186/48.

eprasa.pl c19670d215

TRANSCOMPLEX

USŁUGI SPRZĘTEM BUDOWLANYM

- WYKOPY POD FUNDAMENTY I INNE USŁUGI SPRZĘTEM
- PIASEK BUDOWLANY I ZASYPKOWY
- KOPARKA
- KOPARKO-ŁADOWARKA
- WYWROTKA
- KRUSZYWA

TEL: 602 129 208

UL. GRZYBOWA 80 TARNOWSKIE GÓRY

bikemoto

SIEĆ SALONÓW ROWEROWO-MOTORYZACYJNYCH

KUPISZ U NAS:

SKUTERY
MOTOCYKLE
ROWERY
HULAJNOGI

TARNOWSKIE GÓRY
ul. Zagórska 159
Centrum Handlowe GWAREK

32 432 53 00

tarnowskiegory@bikemoto.pl

SEMPER POWER | CENTRUM ODNAWIALNYCH ŹRÓDEŁ ENERGII

- instalacje fotowoltaiczne
- pompy ciepła
- kolektory słoneczne
- kotły na biomasę

Zapraszamy do zapoznania się z ofertą innowacyjnych rozwiązań z zakresu ogrzewania domu, wody i produkcji własnej energii elektrycznej.

W Centrum OZE znajdziecie Państwo urządzenia firm:

Galmet, Buderus, Red Snake, Fronius, atlantic, MITSUBISHI ELECTRIC, VIESSMANN, solaredge, Olimpia

ul. Zagórska 84A, Tarnowskie Góry
www.semperpower.pl | tel. 605-615-596

Okazje? Wyprzedaże?
Oferty last minute?

POŻYCZKA NA NOWE
Z RATĄ TYLKO 99 zł MIESIĘCZNIE

7000 zł

RRSO: 15,56%

Tarnowskie Góry
ul. Piastowska 16
tel. 32 380 51 85

KASA STEFCZYKA
Zawsze u siebie

kasastefczyka.pl 801 600 100 (koszt wg taryfy operatora)

Przykład reprezentatywny z dnia 2.01.2018 r. dla Pożyczki na Nowe: Całkowita kwota kredytu wynosi 7007,00 zł. Zmienna roczna stopa oprocentowania dla całkowitej kwoty kredytu wraz z kredytowanymi kosztami (prowizją 693 zł) wynosi 9,30%. Łączny koszt prowadzenia rachunku IKS w (całym) okresie kredytowania wynosi 1487,50 zł. Rzeczywista roczna stopa oprocentowania (RRSO): 15,56%. Czas obowiązywania umowy – 120 miesięcy, 119 miesięcznych rat równych: 98,80 zł oraz ostatnia, 120. rata: 98,83 zł. Całkowita kwota do zapłaty: 13 343,53 zł, w tym odsetki: 4156,03 zł. Decyzja kredytowa zależy od indywidualnej oceny zdolności kredytowej.

Przyjdź do Placówki Pośrednika Kredytowego umocowanego do dokonywania czynności faktycznych lub prawnych w imieniu i na rzecz SKOK Stefczyka związanych z przygotowaniem, oferowaniem lub zawieraniem umów o kredycie konsumenckim oraz do czynności niezbędnych do wykonywania zawartych umów. Pośrednik Kredytowy Stefczyk Finanse-Towarzystwo Zarządzające SKOK spółka z ograniczoną odpowiedzialnością S.K.A. z siedzibą w Gdyni, przy ul. Legionów 126-128. KRS w SR Gdańsk-Północ w Gdańsku, VIII WG KRS, KRS 0000427715, kapitał zakładowy: 252.603.905,00 zł (wpłacony w całości), NIP 586-227-79-20.

eprasa.pl c19670d215