PIĄTEK-NIEDZIELA
04-06|11|2022|

GAZETA OLSZTYŃSKA
WEEKEND

GAZETA WARMII I MAZUR

cena 4,99 zł (w tym 8% VAT)

ISSN 0137-9127 NR INDEKSU 350176 \\\ NAKŁAD 4 706 NR 213 (20915)

ZAPORY WZMOCNIĄ NASZE BEZPIECZEŃSTWO

ŻOŁNIERZE NASZEJ 16 DYWIZJI ZMECHANIZOWANEJ (NA ZDJĘCIU) WSPOMAGAJĄ BUDOWĘ TYMCZASOWEJ ZAPORY NA GRANICY POLSKO-ROSYJSKIEJ. DO KOŃCA ROKU RUSZY PONADTO BUDOWA ZAPORY ELEKTRONICZNEJ. TO WZMOCNI NASZE BEZPIECZEŃSTWO I UTRUDNI ROSJI EWENTUALNE PRÓBY DESTABILIZACJI GRANICY. \3

https://www.facebook.com/16DZOlsztyn/

SPORT CODZIENNIE

OBUDZILI SIĘ W CZWARTEJ KWARCIE \22

NA ZŁAMANIE STALI NIE MIELI SIŁY \23

CZY STOMIL PODNIESIE KOTWICĘ? \24

SZYBKA RANDKA NA UNIWERSYTECIE \4

NA JEGO POLU ROSNĄ... KIERATY \5

WRACA „KRÓL BIBI” \6

UKRAINA POTRZEBUJE POMOCY \8

4122otbp-A -P

ISSN 0137-9127
44
9 770137 912057

eprasa.pl c1a30b045a

INTERESY PONAD WSZYSTKO?

Europejska solidarność przeciw Rosji najlepiej wygląda na papierze. Szwajcaria po raz drugi odrzuciła wniosek Niemiec o możliwość reeksportu na Ukrainę amunicji do samobieżnych dział przeciwlotniczych Gepard, a Belgia importuje z Rosji więcej produktów niż przed agresją tego kraju na Ukrainę.

Jak informuje portal dziennika „Welt", Szwajcaria po raz drugi odrzuciła wniosek Niemiec o możliwość reeksportu na Ukrainę amunicji do samobieżnych dział przeciwlotniczych Gepard.

– Ze względu na szwajcarską neutralność i obowiązujące prawo nie jest możliwe rozpatrzenie niemieckiego wniosku o wywóz wyprodukowanej w Szwajcarii amunicji na Ukrainę – stwierdził szwajcarski minister gospodarki Guy Parmelin w opublikowanym wczoraj piśmie do niemieckiej minister obrony Christine Lambrecht (SPD).

shutterstock

Przeciwlotnicze Gepardy niemieckiej produkcji

POSTANOWIENIE TO MA OBOWIĄZYWAĆ TAK DŁUGO, JAK DŁUGO TRWAĆ BĘDZIE „ZAANGAŻOWANIE UKRAINY W MIĘDZYNARODOWY KONFLIKT ZBROJNY".

Minister obrony Christine Lambrecht zwróciła się 21 października do Szwajcarii o zgodę na przekazanie Ukrainie ok. 12,4 tys. pocisków do Gepardów, pierwotnie wyprodukowanych w Szwajcarii.

Z kolei „The New York Times" informuje, że Belgia importuje z Rosji więcej produktów niż przed agresją tego kraju na Ukrainę. Zdaniem amerykańskiej gazety w ciągu ostatnich sześciu miesięcy sprowadzono do Belgii o 130 proc. więcej rosyjskich produktów.

Sankcje nałożone na Rosję nie spowodowały zmniejszenia importu z Rosji do Belgii, a stało się wręcz odwrotnie – informuje NYT.

Unia Europejska ogłosiła już osiem pakietów sankcji, ale okazuje się, że nie mają one wpływu na rosyjski eksport. Z informacji gazety wynika, że import z Rosji wzrósł również w Holandii, Niemczech i Hiszpanii.

Belgijska agencja handlu zagranicznego pośrednio potwierdza informacje „The New York Times".

Agencja porównała okres od marca do lipca br. z rokiem ubiegłym i okazało się, że rosyjski import podwoił się z 3,3 mld euro do 6,6 mld euro – poinformował w czwartek dziennik „De Standaard". **ŹRÓDŁO: PAP**

ŻOŁNIERZE USA ZOSTANĄ Z NAMI NA DŁUŻEJ

wpolityce.pl/ PAP/EPA

Joe Biden

Wojska USA w Polsce i innych krajach NATO pozostaną tam na długi czas – powiedział prezydent Joe Biden. Wcześniej Biały Dom oświadczył, że dodatkowe 20 tys. żołnierzy USA w Europie pozostaną tam „w przewidywalnej przyszłości". Oni będą tam przez długi czas – powiedział Biden, opuszczając jedną z sal Białego Domu po wydarzeniu dotyczącym infrastruktury. Odpowiedział w ten sposób na pytanie korespondenta Polskiego Radia, jak długo pozostawi żołnierzy USA w Polsce i innych krajach NATO. W ubiegłym tygodniu podobnie na pytanie PAP odpowiedział rzecznik Rady Bezpieczeństwa Narodowego John Kirby, mówiąc o dodatkowych 20 tys. żołnierzy przysłanych do Europy z USA w reakcji na rosyjską agresję przeciwko Ukrainie.

– Resort obrony (USA) wypracował sposób, by utrzymać tę obecność na wysokim poziomie i utrzymać te dodatkowe 20 tys. (żołnierzy) w Europie w przewidywalnej przyszłości. To jest obecność na podstawie rotacyjnej, nie wszyscy będą tam stacjonować na stałe. Ale teraz mamy ok. 100 tys. amerykańskich żołnierzy na kontynencie (europejskim) i myślimy, że pozostanie ona na tym samym poziomie przez dłuższy czas – powiedział Kirby. Dodał wówczas, że mimo iż dokumenty strategiczne USA uznają Chiny za główne zagrożenie, zaś Rosję za „ostre", lecz przejściowe, to Ameryka ma wystarczająco duże siły zbrojne, by móc odpowiadać na oba wyzwania.

ŹRÓDŁO: PAP

JEDNA SZCZEPIONKA NA COVID-19 I GRYPĘ?

Amerykańska firma Pfizer Inc. wraz z jej niemieckim partnerem BioNTech SE rozpoczęły badania nad stworzeniem jednej szczepionki przeciwko COVID-19 i grypie.
Opracowywana jednodawkowa szczepionka ma być połączeniem szczepionki przeciw grypie opartej na mRNA firmy Pfizer i dostosowanej do wariantu Omikron dawki przypominającej przeciwko COVID-19.
Badanie ma przedstawić ocenę bezpieczeństwa, tolerancji i immunogenności zastrzyku złożonego, czyli zdolności do generowania odpowiedzi immunologicznej.
Będzie ono prowadzone w Stanach Zjednoczonych; firmy planują zaangażowanie 180 ochotników w wieku od 18 do 64 lat. Pierwszy uczestnik otrzymał dawkę na początku tego tygodnia.
Firmy Moderna Inc. i Novavax Inc. również opracowują szczepionki skierowane zarówno przeciwko COVID-19, jak i grypie. **ŹRÓDŁO: PAP**

Fot. Pixabay

WAŻNA DATA

Fot. wikipedia

H. Carter bada sarkofag faraona

Równo 100 lat temu (4 listopada 1922 roku) brytyjski archeolog Howard Carter odkrył grobowiec egipskiego faraona Tutanchamona.

WYDAWCA
GRUPA WM Sp. z o.o.
ul. Tracka 5,
10-364 Olsztyn

REDAKTOR NACZELNY
Maciej Matera
zarzad@gazetaolsztynska.pl

ZASTĘPCA REDAKTORA NACZELNEGO
Igor Hrywna

REDAKTORZY WYDANIA
Barbara Barczuk wydawca@gazetaolsztynska.pl
Igor Hrywna
Michał Podolak
Artur Dryhynycz sport@gazetaolsztynska.pl

WYDANIE ONLINE internet@gazetaolsztynska.pl
89 539 74 83

GAZETAOLSZTYNSKA.PL
redakcja@gazetaolsztynska.pl
tel. 89 539 74 83

PRENUMERATA E-WYDAŃ
prenumerata@gazetaolsztynska.pl
89 539 76 63

REKLAMA W OLSZTYNIE
ul. Tracka 5
tel. 89 539 74 53, 89 539 77 77
reklama@gazetaolsztynska.pl

CENTRALNE BIURO OGŁOSZEŃ
tel. 89 539 74 80, 81, 82

REDAKCJA W ELBLĄGU
ul. Rybacka 35
82-300 Elbląg
tel. 55 611 46 00
gazeta@dziennikelblaski.pl

REKLAMA W ELBLĄGU
ul. Rybacka 35
82-300 Elbląg
tel. 55 236 18 02, 55 611 46 01
reklamy@dziennikelblaski.pl

DRUK
Drukarnia Prasowa
GRUPY WM Sp. z o.o.
Olsztyn, ul. Tracka 7
tel. 89 539 74 21

NAKŁAD KONTROLOWANY
ZWIĄZEK KONTROLI DYSTRYBUCJI PRASY

Redakcja nie zwraca niezamówionych tekstów oraz zastrzega sobie prawo dokonywania skrótów w publikowanych listach i nadesłanych materiałach. Redakcja nie odpowiada za treść ogłoszeń. Wydawca zastrzega sobie prawo odmowy przyjęcia ogłoszenia sprzecznego z zasadami moralnymi lub prawem.

eprasa.pl c1a30b045a

NASZA GRANICA JEST BARDZIEJ BEZPIECZNA

SŁUSZNIE POLSKA ROBI, U NAS TEŻ SIĘ MÓWI O ZAGROŻENIU ZE STRONY ROSJI – MÓWIĄ TURYŚCI Z LITWY, KTÓRZY W ŚRODĘ, NIE WIEDZĄC, ŻE POLSKA ROZPOCZĘŁA BUDOWĘ ZAPORY NA GRANICY Z ROSJĄ, PRZYJECHALI ZOBACZYĆ TRÓJSTYK GRANIC POLSKI, LITWY I ROSJI. Z KOLEI MIEJSCOWI O BUDOWIE ZAPORY DOWIEDZIELI SIĘ OD DZIENNIKARZY.

Fot. PAP - Tomasz Waszczuk

Budowa zapory na granicy z obwodem kaliningradzkim

Budowa tymczasowej zapory na granicy polsko-rosyjskiej rozpoczęła się w środę przed południem w okolicy wsi Bolcie, Żerdziny i Wisztyniec w powiecie gołdapskim. Od kilku lat na łące stoi tu marmurowy, ozdobny słup graniczny, który w symboliczny sposób pokazuje, że stykają się tu granice Polski, Litwy i Rosji. To popularne miejsce wśród turystów. Zaporę z koncertiny żołnierze zaczęli układać kilka metrów od tego słupa.

Decyzja o budowie zapory została zakomunikowana przez wicepremiera, szefa MON Mariusza Błaszczaka w chwili, gdy żołnierze zaczynali pracę. Nie zabroniono turystom odwiedzania trójstyku – w środę po południu miejsce to przyjechała zwiedzić czteroosobowa litewska rodzina. – Wiemy, o co chodzi z migrantami, mieliśmy ten problem od strony Białorusi. Polska słusznie robi, bardzo dobrze robi – mówi ojciec rodziny, zauważając, że „czasy się mocno zmieniły".

– Kiedyś między Litwą a Polską była granica, przejścia graniczne i pieczątki. A dziś Polska od Rosji się odgradza, a z Litwy wjeżdża się jak od sąsiada – mówi Litwin, który uśmiechając się, z zaciekawieniem poszedł oglądać budowę zapory. Przy budowie pracowało około 20 żołnierzy. Każdy z nich miał kominiarkę pod hełmem, nie rozmawiali z dziennikarzami.

To nie o strach idzie

Miejsce, w którym w środę rozpoczęto budowanie tymczasowej zapory granicznej, jest bardzo odludne – do najbliższej wsi ze sklepem, Żytkiejm, jest kilka kilometrów. Droga wiedzie po pagórkach, jest wąska i kręta. – Serio, płot zaczęli stawiać? – zdziwił się klient sklepu spożywczego w tej wsi zapytany przez PAP, co myśli o tej inwestycji. – Ach, to za to tak wojskowe samochody dziś tu jadą, i jadą. Co i raz jakiś wojskowy samochód widziałam – powiedziała miejscowa sprzedawczyni. Kobieta zagadnięta pod sklepem po przeciwnej stronie drogi też była zdziwiona. – Ja to nic nie wiem, z domu prawie nie wychodzę. Nawykłam, że tu przy granicy jak się żyje, to lepiej się nie dopytywać, nie patrzeć za bardzo – mówiła wyraźnie zdenerwowana. Zapytana, czy boi się mieszkać tak blisko granicy z Rosją, zaprzeczyła.

– To nie o strach idzie, ale o to, że lepiej pewnych rzeczy tu nie wiedzieć – ucięła.

Wójt gminy Dubeninki Ryszard Zieliński przyznał, że nie wiedział o planach budowy zapory na granicy. – Sytuacja widać jest poważna, nikt tu się sprzeciwiał nie będzie – uciął wójt, podkreślając, że woli na ten temat nie rozmawiać.

W podobnym tonie wypowiadał się Jacek Kostka, burmistrz Górowa Iławeckiego, miasta leżącego kilkanaście kilometrów od granicy z obwodem kaliningradzkim, na odcinku pomiędzy Bartoszycami a Braniewem. Zgodnie z zapowiedziami wicepremiera Mariusza Błaszczaka płot powstanie na całej granicy, która ma 210 km, więc także i w okolicach Górowa Iławeckiego.

O pewnych rzeczach się nie mówi

– U nas jest duża placówka straży granicznej, prawie każdy ma rodzinę, sąsiada czy znajomego w straży granicznej. Dlatego o pewnych rzeczach się nie mówi – powiedział Kostka. Zapytany o sąsiedztwo z Rosją stwierdził, że „od zawsze jest specyficzne".

– Wiele projektów wspólnie zrealizowaliśmy, wiele pieniędzy wydaliśmy na to, licząc, że coś dobrego budujemy. Ale w trakcie realizowania projektów zawsze nam tu podsyłali do współpracy albo byłego milicjanta, albo emerytowanego pułkownika, albo byłego agenta FSB. Tak to z nimi było – powiedział burmistrz Górowa Iławeckiego.

W środę w okolicy Wisztyńca żołnierze zbudowali około 100 metrów zapory. Prace mają być kontynuowane, ale Straż Graniczna nie podała, w którym miejscu będą prowadzone.

Z kolei wicepremier Błaszczak stwierdził, że decyzja o budowie zapory z koncertiny na polsko-rosyjskiej granicy została podjęta w związku z „niepokojącymi informacjami", że lotnisko w obwodzie kaliningradzkim zostało otwarte dla lotów z Bliskiego Wschodu i Afryki Północnej.

Mariusz Kamiński, szef MSWiA, na środowej konferencji ocenił, że do tej pory granica z Rosją była bezpieczna, ale obecnie pod uwagę brane są inne scenariusze. Dodał, że do końca roku ruszy budowa zapory elektronicznej na tej granicy.

Mieszkańcy województwa warmińsko-mazurskiego mogą czuć się bezpiecznie

– Obawiamy się prób działania hybrydowego i destabilizacji granicy pomiędzy Polską a obwodem kaliningradzkim; zapora ma zapewnić bezpieczeństwo – powiedział wicesz MON Wojciech Skurkiewicz, zapewniając, że mieszkańcy województwa warmińsko-mazurskiego mogą czuć się bezpiecznie.

Mariusz Błaszczak poinformował, że zapora będzie miała 2,5 metra wysokości i 3 metry szerokości. Zaznaczył też, że będą prowadzone prace związane z założeniem urządzeń, które pozwolą na elektroniczny dozór granicy.

Wiceszef MON podkreślił, że celem zapory budowanej na granicy z obwodem kaliningradzkim jest zapewnienie bezpieczeństwa Polsce i Polakom, podobnie – mówił – jak było to w przypadku zapory na granicy polsko-białoruskiej.

Skurkiewicz wskazywał, że decyzje mają związek z uruchomieniem lotów z Bliskiego Wschodu i Afryki północnej do Kaliningradu. – To jest niepokojące, dlaczego właśnie teraz, dlaczego akurat te kierunki. Służby jednoznacznie wiążą to z tymi działaniami, z którymi mieliśmy do czynienia ponad rok temu na kierunku białoruskim. Tutaj spodziewamy się i obawiamy, że będą próby działania hybrydowego, aby zdestabilizować granicę pomiędzy Polską a obwodem królewieckim, a to jest zewnętrzna granica Unii Europejskiej, jak również i zewnętrzna granica Sojuszu Północnoatlantyckiego – mówił wiceminister, zwracając uwagę, że Polska od ponad roku podejmuje działania skierowane do obywateli państw północnej Afryki i Bliskiego Wschodu. – Są to działania, które informują, że przekroczenie polskiej granicy jest niemożliwe, że będą zawracani do swoich rodzinnych krajów. Ta informacja jest przez cały czas kolportowana różnymi kanałami: poprzez media społecznościowe, różnego rodzaju informacje i ogłoszenia – podkreślił minister.

Aby zapobiec przedostawaniu się nielegalnych migrantów z Białorusi, pod koniec stycznia ruszyła budowa zapory na granicy polsko-białoruskiej. Budowa bariery fizycznej – czyli pięciometrowego płotu ze stalowych przęseł zwieńczonego drutem żyletkowym – na 186-kilometrowym odcinku granicy z Białorusią zakończyła się latem. Budowa bariery elektronicznej trwa od czerwca. Koszt całej zapory na tej granicy to ok. 1,6 mld zł.

ŹRÓDŁO: PAP

eprasa.pl c1a30b045a

SZYBKA RANDKA NA UNIWERSYTECIE

CHOĆ MÓWIĄ TYM SAMYM JĘZYKIEM CO MY, TO CZASAMI CZŁOWIEK MA WRAŻENIE, ŻE ROZMAWIA Z KOSMITĄ. BO NI W ZĄB NIE WIADOMO, O CZYM MOWA. TAKA JEST NAUKA, TAKI ŚWIAT NAUKOWCÓW. CZY LUDZIE NAUKI MOGĄ MÓWIĆ LUDZKIM GŁOSEM?

ANDRZEJ MIELNICKI
a.mielnicki@gazetaolsztynska.pl

Fot. Andrzej Mielnicki

Naukowcy z UWM i zaproszeni przez nich dziennikarze na szybkiej randce

Czasami trudno pojąć, o czym rozprawiają naukowcy. Często słowa czy terminy, których używają, są dla przeciętnego zjadacza chleba niezrozumiałe. A jeszcze naukowcy mają tę jakąś dziwną manierę (nie wszyscy oczywiście), że lubią używać niezwykle mądrych słów, bo wydaje im się, że tak jest lepiej, bardziej „naukowo". Na wykładzie, zajęciach ze studentami pewnie tak, ale czyż w codziennych kontaktach nie chodzi o to, aby język giętki powiedział wszystko, co pomyśli głowa? To prosta zasada, tak jak szybka randka, na która zaprosili nas niedawno naukowcy z Uniwersytetu Warmińsko-Mazurskiego.

Pewnie zrodziłaby się z nich niejedna wielka miłość, ale tu chodziło o poznanie się, o nawiązanie współpracy.

Integracja i współpraca

— Integracja środowiska naukowego i dziennikarskiego — tłumaczyła ideę szybkich randek dr inż. Małgorzata Krokowska-Paluszak z UWM, a zarazem ze Stowarzyszenia Rzecznicy Nauki, które jest współorganizatorem szybkich randek naukowo-dziennikarskich. To spotkanie naukowców i dziennikarzy, które nazywane jest żartobliwie „szybkimi randkami". A projekt służy inicjowaniu i wzmacnianiu współpracy pomiędzy naukowcami i dziennikarzami. Jego kluczowe momenty to oczywiście spotkania przedstawicieli obu środowisk w ciekawej formule.

Projekt został zainicjowany w 2014 roku przez Centrum Nauki Kopernik, a przez pierwsze trzy lata szybkie randki odbywały w Warszawie. Od 2017 roku dzięki wsparciu Stowarzyszenia Rzecznicy Nauki oraz Ministerstwa Nauki i Szkolnictwa Wyższego są już w całej Polsce. W ciągu minionych 6 lat w szybkich randkach wzięło udział około 300 naukowców i około 100 dziennikarzy z mediów ogólnopolskich i lokalnych. W tegorocznej edycji poza UWM szybkie randki zostały zaplanowane jeszcze w siedmiu innych ośrodkach akademickich.

— Chcemy pokazać dziennikarzom, że na UWM jest cały wachlarz różnego rodzaju ekspertów, którzy kochają swoją pracę, są specjalistami w swoich dziedzinach, zajmują się ciekawymi, ale też ważnymi i użytecznymi rzeczami, które wpływają na nasze życie — dodała dr inż. Małgorzata Krokowska-Paluszak. — Ale te randki są po to, że uświadomić naukowcom, że zawsze język przekazu musi być dobrany do języka odbiorców. O naszej naukowości nie świadczy to, jak trudnych słów użyjemy, ale na ile jesteśmy zrozumiali.

Jak wypadła randka – bardzo szybka randka – bo naukowcy mieli dosłownie tylko po pięć minut, by przybliżyć dziennikarzom swoją pracę, zainteresować ich swoimi badaniami? Każdy z nas pewnie na co innego zwrócił uwagę, ale mój stary dziennikarski nos wyczuł kilka newsów, kilka perełek, które na pewno zainteresują czytelników. To oczywiście mój bardzo subiektywny i wybiórczy zapis szybkiej randki.

Odrobina tłuszczyku nie zaszkodzi

Przyznam, że słuchałem i oczyma wyobraźni widziałem te wszystkie panie, które dniami katują się na siłowni czy tygodniami odmawiają sobie jedzenia, byle tylko zrzucić trochę kilogramów. Teraz będą miały wymówkę, żeby zwolnić nieco tempo, bo jak usłyszałem, tkanka tłuszczowa jest potrzebna. Przez wiele lat pokutowała opinia, że tkanka tłuszczowa jest tyko magazynem energii, są tam zgromadzone tłuszcze na gorsze czasy. Dziś wiemy, że są tam produkowane hormony. Obecnie znanych jest ponad tysiąc czynników hormonalnych, biologicznie czynnych, które są produkowane przez tkankę tłuszczową. Co to oznacza? Otóż np. żeby dziewczynka weszła w okres dojrzewania, musi najpierw przytyć, zgromadzić w swoim organizmie odpowiednią ilość tłuszczu, inaczej jej organizm tego nie zrobi. Oczywiście z tkaną tłuszczową – jak ze wszystkim – z umiarem, bo naukowcy obserwują szereg patologii, które wiążą się zarówno z niewystarczającą ilością tkanki tłuszczowej, jak też z jej nadmiarem. U anorektyczek, ale też u pań bardzo otyłych często występują zaburzenia rozrodu – po prostu kobiety są niepłodne. Za mało – niedobrze, za dużo – też źle, to ile jest to dobrze? Otóż odpowiednio — padła odpowiedź. Oczywiście zdrowy styl życia, aktywność fizyczna sprzyjają zachowaniu prawidłowej wagi i tym samym zdrowia.

Co tydzień karta w brzuchu

O tonach śmieci pływających w oceanach, czy wręcz całych wyspach z plastiku, każdy z nas słyszał. To plaga naszych czasów, a recykling jest wielkim wyzwaniem. Ale jest jeszcze inny plastik, malutki, którego czasami nie widzimy gołym okiem. Bierze się z powietrza, wody, żywności. I go wdychamy, zjadamy... Jak usłyszałem, w ciągu tygodnia zjadamy całą kartę kredytową. Trzeba głęboko się zastanowić, w którą stronę zmierza świat. Ile z tej karty zostaje w nas, tego nie wiemy. Źródłem mikroplastiku są też chociażby opony, które zdzierają się na drodze. Opony nie są zrobione tylko z kauczuku, ale też plastiku, który się ściera i wraz z deszczówką spływa do studzienek kanalizacyjnych, a potem trafia do do czyszczalni. Osady z oczyszczalni używane są później w rolnictwie. I koło się zamyka. Dostarczmy go także, piorąc nasze ubrania syntetyczne. Związki chemiczne, które są w plastiku, np. bisfenol jest szkodliwy. Nie wiemy jeszcze, jaki wpływ mikroplastik ma na nasze organizmy, jakie skutki może mieć długotrwałe kumulowanie się go w ludzkim ciele. Plastik istnieje już od dziesiątek lat, a my mikroplastikiem zajmujemy się tak naprawdę od niedawna. Trudno będzie zrezygnować z plastiku, ale trzeba rozsądniej zacząć go wykorzystywać, iść w kierunki bioplastiku, który nie szkodzi środowisku.

I JESZCZE KILKA RANDKOWYCH PEREŁEK

• Dlaczego Olsztyn jest tu, gdzie jest?
Pierwsza alokacja Olsztyna, zresztą nieudana, była w okolicach Starego Olsztyna. Obecna wynikała z warunków geograficznych, czyli miejsca obronnego nad wodą. Ważne było też stworzenia w tej okolicy miejsca wymiany handlowej.

• O wykorzystaniu laserów w medycznie, technice, budownictwie wie każdy z nas, ale sprawdzają się one też w walce z grzybem na zawilgoconej ścianie naszego domu.

• Co Polacy wiedzą o finansach?
Niewiele – biorąc kredyt, nie są świadomi ryzyka, a pośrednicy finansowi, pracownicy banków mają plany. I są wśród nich ci etyczni albo mniej etyczni i wtedy niekoniecznie wszystko nam powiedzą. Ile może wynieść inflacja w przyszłym roku? Może przebić 20 procent w I kw. 2023 roku.

• Czy kurczaki, które kupujemy w sklepach, są wolne od antybiotyków?
Tak, bo antybiotyki podlegają okresowi karencji, a po uboju mięso jest badane pod kątem, czy nie ma tam antybiotyku. I dopiero taki produkt trafia do sklepu.

• Dlaczego zmieniają się normy ciśnienia krwi u człowieka?
To wynik badań obserwacyjnych na dużych grupach osobowych, a nie, wbrew wielu teoriom spiskowym, zmowy firm farmaceutycznych i lekarzy.

eprasa.pl c1a30b045a

HOBBY Z MISJĄ: POLE PEŁNE KIERATÓW

TEN WIDOK ROBI WRAŻENIE. BLISKO TRZY SETKI KIERATÓW MOŻNA OGLĄDNĄĆ W MUZEUM MASZYN ROLNICZYCH W NATERKACH. ZBIÓR ZOSTAŁ WPISANY DO KSIĘGI REKORDÓW GUINNESSA, A WIĘC JEST NAJWIĘKSZY NA ŚWIECIE.

Janusz Dramiński od lat kolekcjonuje sprzęt rolniczy, w tym niegdyś niezbędne w gospodarstwach rolnych kieraty – potężne, robiące spore wrażenie narzędzia używane w gospodarstwach rolnych. Ma ich dokładnie 277, co stanowi rekord Guinnessa. Efekt swoistego hobby pana Janusza można podziwiać w podolsztyńskich Naterkach.

— Zbieranie kieratów jako hobby? Ciekawe określenie — śmieje się pan Janusz. — Ja raczej traktuję to jako misję, chęć zachowania dla pokoleń przedmiotów rolniczych, które służyły naszym przodkom w codziennym życiu – między innymi właśnie kieratów, czyli maszyn żeliwnych ważących nawet 200-300 kilogramów, które były napędzane siłą mięśni zwierząt: koni, które chodziły dookoła tego urządzenia. Kierat poprzez system kół zębatych i osi napędzał inne maszyny, na przykład młocarnie czy sieczkarnie, które teraz są napędzane energią elektryczną.

Zrewolucjonizował wieś

Kieraty to XIX-wieczny wynalazek, który zrewolucjonizował życie na wsi. W Polsce były wykorzystywane jeszcze w latach 60. XX wieku. I każdy przekazuje inną historię... Warto zwrócić uwagę na napisy wygrawerowane na tych maszynach. To nazwy miast, fabryk, a nawet właścicieli. Za tym się kryją bardzo ciekawe historie.

— FASCYNUJĄCE SĄ NAPISY NA KIERATACH. MÓWIĄ ONE O TYM, ŻE POCHODZĄ Z RÓŻNYCH MIEJSC, Z DAWNYCH PRUS WSCHODNICH, Z NIEMIEC. JEST TEŻ WIELE KIERATÓW PRODUKCJI POLSKIEJ NAWET Z OKRESU MIĘDZYWOJENNEGO, Z FABRYKI CEGIELSKIEGO CZY Z FABRYK LUBLINA, GDZIE DZIAŁAŁO WIELE FIRM ROLNICZYCH.

Są też maszyny wyprodukowane w Czechach. Tak więc na Warmii i Mazurach rolnicy korzystali z maszyn z wielu części Europy. To pokazuje, że nasz region był wielokulturowy, z maszyn korzystali Warmiacy, Mazurzy, Polacy i Niemcy. Nasz zbiór niejako odzwierciedla tą naszą specyfikę historyczną regionu — opowiada Janusz Dramiński.

I podkreśla, że misja Muzeum Maszyn Rolniczych w Naterkach jest prosta.

— RATUJEMY OD ZAPOMNIENIA I ZNISZCZENIA MASZYNY ROLNICZE DLA PRZYSZŁYCH POKOLEŃ. TO JEST PEWNEGO RODZAJU ŚWIADECTWO MINIONYCH POKOLEŃ, ICH PRACY, ICH ŻYCIA.

Fot. Muzeum Maszyn Rolniczych w Naterkach

Janusz Dramiński i jego kolekcja

Później te maszyny były niszczone, oddawane na złom, a przecież stanowią nasze dziedzictwo lokalne. Na terenie Warmii i Mazur zachowanie tego dziedzictwa jest szczególnie ważne. Przez nasz region w skrócie mówiąc przewalały się wojny, zawieruchy, co powodowało bardzo duże zniszczenia. To, co przetrwało, moim zdaniem jest niezwykle cenne i należy zachować dla przyszłych pokoleń. Pokazać, jak nasi przodkowie żyli. Maszyny rolnicze, w tym kieraty, służyły im w codziennym życiu — zaznacza.

Pasja nie wzięła się znikąd

Janusz Dramiński wyjaśnia, że cała jego rodzina pochodzi ze wsi. — Dziadkowie, rodzice, ciotki, wujkowie, moi kuzyni. Ja jako młody chłopaczek jeździłem na wieś pomagać na roli, od wypasania krów do pomocy przy żniwach. Poznałem ciężką pracę rolnika, mam do tej pracy wielki szacunek. Obecnie firma, którą założyłem, zajmuje się m.in. produkcją urządzeń rolniczych. A więc moje zainteresowanie gromadzeniem dawnych urządzeń rolniczych jest zarówno osobiste, jak i zawodowe. Mam sporo kontaktów z rolnikami. Często ich odwiedzając na wsiach, zauważałem, że dawne maszyny gdzieś tam zalegają. Zacząłem je gromadzić, kupując, czasem rolnicy samo oddawali.

MUSZĘ PRZYZNAĆ, ŻE DUŻY W TEN PROCES WKŁAD MIAŁA „GAZETA OLSZTYŃSKA", GDZIE DAWAŁEM OGŁOSZENIA, ŻE NABĘDĘ TAKIE MASZYNY.

Dzięki temu nasze zbiory zaczęły się powiększać. Często nabywałem je za symboliczne pieniądze, ale także było wiele takich sytuacji, gdzie rolnik mówił: „bierz pan ten kierat, ale napisz, że to pochodzi ode mnie lub od mojego ojca czy dziadka" — wyjaśnia kolekcjoner.

Maszyny to nie wszystko. Muzeum zbiera także wydawnictwa dotyczące tych maszyn, instrukcje obsługi, opisy. Powstała swego rodzaju biblioteka techniki rolniczej.

Kieraty we mgle

Muzeum Maszyn Rolniczych Dramiński w Naterkach

Powstałe w 1987 r. muzeum jest rezultatem pasji kolekcjonerskiej Janusza Dramińskiego, który od 40 lat gromadzi egzemplarze zabytkowych maszyn rolniczych przede wszystkim z terenu Warmii i Mazur.

Jest to najprawdopodobniej największy tego typu zbiór w Polsce i w Europie. Maszyny te stanowią unikatową wartość dziedzictwa kulturowego regionu, będąc zabytkami techniki i pamiątką po dawnej, już nie istniejącej technologii rolnictwa, a także dawnej wsi z jej kulturą niematerialną, bogactwem wierzeń i zwyczajów związanych z pracami rolnymi.

Początkowo kolekcjonowano obiekty z dawnych Prus Wschodnich. Z czasem zbiór powiększano o obiekty z polskich fabryk z czasów zaborów (m.in. maszyny z fabryki Hipolita Cegielskiego), z czasów międzywojennych, z dawnych Kresów, a także z czasów PRL.

Muzeum posiada około 600 egzemplarzy dawnych maszyn (pługi, kieraty, młocarnie, wialnie, sieczkarnie, siewniki, kopaczki, śrutowniki, lokomobile, traktorki, traktory itd.) oraz kilkaset drobniejszych sprzętów rolniczych a także dawny sprzęt wiejskiego gospodarstwa domowego.

Kontakt: Muzeum Maszyn Rolniczych Naterki, e-mail: skansen@draminski.com.pl, Zbigniew Kukuć 603 613 301 lub 601 652 496. Zwiedzanie po uprzednim uzgodnieniu telefonicznym. **RAZ**

W naszym cyklu chcemy pokazywać prawdziwych pasjonatów w różnych dziedzinach. Na naszych łamach gościliśmy już **Andrzej Rębowskiego**, który sportową pasją zaraził całą rodzinę, **Łukasza Hliwę** — pasjonata lotnictwa militarnego II wojny światowej, artystę grafika **Adama Kuryłowicza**, **Piotra Oklińskiego** — instruktora sztuk walki, **Marka Reszkę** — rolnika, pasjonata tenisa ziemnego. Dzisiaj na naszych łamach gości **Janusz Dramiński** — kolekcjoner maszyn rolniczych.

eprasa.pl c1a30b045a

WRACA „KRÓL BIBI”

WYBORY DO KNESETU, KTÓRE WE WTOREK ODBYŁY SIĘ W IZRAELU, PONOWNIE WYNIOSŁY DO WŁADZY „KRÓLA" NETANJAHU. JEGO BLOK WYBORCZY ODNIÓSŁ ZDECYDOWANE ZWYCIĘSTWO, A ZAPRZYSIĘŻENIE BENJAMINA NETANJAHU NA PREMIERA IZRAELA ZDAJE SIĘ BYĆ JUŻ TYLKO FORMALNOŚCIĄ.

STANISŁAW KRYŚCIŃSKI
s.kryscinski@gazetaolsztynska.pl

Ostatnie cztery lata były w Izraelu prawdziwym maratonem wyborczym. W tym czasie wybory parlamentarne odbyły się aż pięć razy. Netanjahu stracił władzę po serii skandali w czerwcu 2021 roku. Wcześniej w różnych koalicjach stał na czele izraelskiego rządu 13 lat. Teraz wraca w koalicji Likudu — któremu przewodzi — z Religijnym Syjonizmem Becalela Smotricza. Netanjahu, nazywany przez swoich wyborców „Królem Bibi”, jest znany z twardego stanowiska wobec Palestyńczyków i zdecydowanego kursu wobec Iranu.

Bibi

Urodzony 21 października 1949 roku w Tel Awiwie, wychowywał się w Jerozolimie. Piętno na jego dorastaniu wywarły poglądy ojca — znanego żydowskiego historyka, który był wiernym zwolennikiem syjonistycznego ideologa Ze'ewa Żabotyńskiego, który położył podwaliny pod powstanie Izraela. Poglądy ojca ukierunkowały dorastającego Benjamina Netanjahu w radykalną prawą stronę sceny politycznej.

Obecny lider prawicowego Likudu ma troje dzieci. Był trzykrotnie żonaty. Jako czternastolatek razem z rodziną wyjechał do USA, gdzie jego ojciec został wykładowcą akademickim. Netanyahu jest absolwentem Massachusetts Institute of Technology, gdzie uzyskał tytuł magistra z zarządzania biznesem. Zdrobnienie jego imienia Bibi, które jest często używane przez jego zwolenników, miało odróżniać go od wielu kuzynów noszących tak jak on imię Benjamin. Pobyt i naukę w USA przerwał, żeby odbyć służbę wojskową w swojej ojczyźnie.

PAP/EPA/ABIR SULTAN

Benjamin Netanjahu z żoną

Komndos

Po przejściu podstawowego przeszkolenia wojskowego został zauważony przez dowództwo izraelskiej armii. Trafił do Sajjeret Matkal — elitarnej jednostki komandosów. I choć jego akta wojskowe są utajnione, to wiadomo, że w 1972 roku razem z Ehudem Barakiem brał udział w Operacji Izotop. Jej celem było uwolnienia zakładników z porwanego samolotu linii Sabena na lotnisku w Tel Awiwie przez palestyńską organizację terrorystyczną Czarny Wrzesień. Został ranny w ramię. Kilka lat później podczas podobnej misji zginął jego brat Jonatan.

Wcześniej w 1968 roku uczestniczył w operacji w Libanie, brał też udział w starciach nad Kanałem Sueskim. W trakcie jednego z tajnych operacji prowadzonych na terenie Syrii omal nie zmarł z wycieńczenia, ale uratował go dowódca jednostki. Wyjechał ponownie dokończyć studia w USA, ale wrócił do Izraela, gdy wybuchła wojna Jom Kipur. Armię opuścił w 1973 roku w wysokiej oficerskiej randze kapitana.

Brat bohater

Jego brat Jonatan w lipcu 1976 roku przewodził Operacji Entebbe polegającej na odbiciu pasażerów porwanego samolotu przeprowadzona w Ugandzie. Porywaczami byli członkowie Ludowego Frontu Wyzwolenia Palestyny. Zakładnicy zostali uratowani, ale Jonatan zginął w czasie akcji. Był jedyną śmiertelną ofiarą wśród izraelskich żołnierzy.

Legenda bohaterskiego brata i kariera wojskowa Benjamina Netanjahu jest jednym z jego orężem politycznych. Pozwala mu na kreowanie swojego wizerunku jako patrioty gotowego do osobistych poświęceń i stawiającego Izrael ponad własne zdrowie i życie. Netanjahu, upamiętniając bohaterskiego brata, założył instytut, który finansował konferencje poświęcone przeciwdziałaniu terroryzmowi. W końcu zdecydował się wejść do polityki.

Do polityki

W latach 1982-1984 Netanjahu był zastępcą ambasadora Izraela w Stanach Zjednoczonych, a w latach 1984-1988 ambasadorem Izraela przy ONZ. Powrócił do Izraela przed wyborami parlamentarnymi w 1988 roku i wstąpił do prawicowej partii Likud. Z jej listy pierwszy raz został wybrany Knesetu. Szybko rozpoczął błyskawiczną karierę. W rządzie Icchaka Szamira został wiceministrem spraw zagranicznych.

Klęska Likudu w kolejnych wyborach wyniosła go na lidera ugrupowania, z którym wiązano nadzieję na powrót do władzy. Przeciwstawiał się porozumieniom z Palestyńczykami. Pierwszy raz został premierem 18 czerwca 1996 roku. Był najmłodszym w historii Izraela politykiem, który objął ten urząd. Funkcję tę pełnił dwukrotnie — drugi raz w latach 2009-2021. Był najdłużej urzędującym premierem od czasu uzyskania przez Izrael niepodległości i jednocześnie pierwszym, który urodził się po powstaniu państwa w 1948 roku.

Cygara jak ośmiorniczki

W listopadzie 2019 roku Netanjahu został postawiony w stan oskarżenia pod zarzutem naruszenia zaufania, łapówkarstwa i oszustwa. Chodziło m.in. o naciski na jedną z izraelskich gazet, żeby ta przedstawiała go w pozytywnym świetle. Prokuratura oskarżyła go również o przyjmowanie luksusowych i kosztownych prezentów w zamian za pomoc np. w załatwieniu amerykańskich wiz. W sumie od 2009 roku miał otrzymać przedmioty o łącznej wartości ok. 100 tys. dolarów, w tym m.in. szampany i cygara. Sam Netanjahu zaprzecza oskarżeniom, twierdząc, że jest ofiarą „polowania na czarownice” zainicjowanego przez jego politycznych przeciwników.

W Izraelu rozpoczął się kryzys polityczny i maraton wyborczy, który doprowadził do pięciokrotnych wyborów parlamentarnych w cztery lata. Jednak Netanjahu mimo trwających procesów przetrwał trzy wybory parlamentarne w ciągu niespełna roku i wygrał rekordowo, zgadzając się na podział władzy z politycznym rywalem Bennym Gantzem w ramach rządu jedności narodowej, powołane wj celu uporania się z kryzysem wywołanym przez pandemię koronawirusa.

Rząd upadł po ośmiu miesiącach. Czwarte wybory dały zwycięstwo Likudowi, ale nikt nie chciał wejść w koalicję z Netanjahu. Wybory, które odbyły się w ostatni wtorek, dały mu w końcu wyraźną przewagę.

Skrajna koalicja

Koalicja, która ponownie wynosi do władzy Netanjahu, domaga się zniesienia przepisów, które umożliwiają ściganie polityków za oszustwa i nadużycie zaufania, czyli zarzutów, za które był ścigany Netanjahu. Wprowadzone, zdaniem komentatorów, „mogą przekształcić Izrael w kraj, który już nie będzie mógł nazywać się jedyną demokracją na Bliskim Wschodzie”. Konsekwencją wyborów jest również sojusz Likudu z partiami określanymi jako ultranacjonalistyczne i ultrakonserwatywne. Już teraz nowy rząd nazywany jest „najbardziej skrajnym w historii kraju”.

— Stworzymy rząd żydowski, nacjonalistyczny, syjonistyczny — zaraz po wyborach zapowiedział lider koalicyjnego z Likudem Religijnego Syjonizmu.

Ukraina od tygodni apeluje do Izraela o wsparcie dostawami broni. Aktualny rząd Jaira Lapida zdecydowanie odmówił. Natomiast Netanjahu w jednych wywiadach opowiadał się przeciwko wspieraniu Ukrainy, w innych mówił, że jeżeli zostanie premierem, to „przyjrzy się" możliwości rozpoczęcia dostaw broni Ukrainie.
— Nie mogę tego zrozumieć. Jak naród żydowski – a ja jestem Żydem, moja rodzina przeszła przez straszną tragedię w Holokauście – i nie rozumiem, jak Izrael może stać z boku i patrzeć z zewnątrz, jak w tym roku pojawiła się kolejna fala nazizmu? Może inne kraje mogą to robić – ale jak wy możecie to robić? Nie rozumiem tego — powiedział prezydent Ukrainy Wołodymyr Zełenski w wywiadzie, który został wyemitowany w poniedziałek wieczorem w izraelskiej telewizji.

Ten tekst jest kolejnym z cyklu: „O nich się mówi". Wcześniej ukazały się: **Rishi Sunak:** dokąd poprowadzi Brytanię?; **Kaszpirowski:** ręce, które (ka)leczą?; **Ałła Pugaczowa:** Primadonna w totalitarnym świecie; **Recep Erdogan:** Lew wyciąga łapy wedle długości kołdry; **Giorgia Meloni:** Jestem Giorgia, jestem kobietą, jestem matką, jestem chrześcijanką!; **Witalij Kliczko:** Doktor Żelazna Pięść; **Ulf Kristersson:** Szwecja schładza multi-kulti; **Liz Truss:** Czy dorówna ikonie?; **Aleksandr Dugin:** Fanatyk, który zawładnął Putinem; **Warren Buffett:** Długowieczny fan coca-coli; **Jeff Bezos:** Miliarder od książek; **Sanny Marin:** Kamień milowy czy kamień u szyi?; **Michaił Gorbaczow:** Miły uśmiech i zęby ze stali; **Donald Trump:** Biznesmen w Białym Domu; **Dmitrij Muratow:** Sprawiedliwy w Sodomie; **Boris Johnson:** Śmieszny, błyskotliwy i skuteczny; **Olaf Scholz:** Naiwny jak Niemiec?; **Franciszek:** Papież Franciszek; **Emmanuel Macron:** Na szczyt i powrotem?; **Kamala Harris:** Niszczycielska szklanych sufitów; **Elon Musk:** Wszystko jest możliwe?; **Joe Biden:** Nadzieja wolnego świata; **Bill Gates:** Zbawca ludzkości?

REKLAMA

SKUP BYDŁA EKSPORTOWEGO
byki, jałówki (100-350 kg)
oraz bydło rzeźne
STĘPNIAK
• Konkurencyjne ceny
• Płatność od ręki
• Odbiór bezpośrednio z gospodarstwa
• Własny transport
ZAPRASZAMY DO WSPÓŁPRACY!
Tel. kontaktowy 504894800
STĘPNIAK S.C.
Małe Radowiska 9a, 87-200 Wąbrzeźno
71422otbr-a-M

eprasa.pl c1a30b045a

MAZURY SĄ MOIM DOMEM

BARDZO SOBIE CENIĘ KAŻDY SKRAWEK ZIEMI NA MAZURACH I NASZE BOGACTWO: LASY, JEZIORA, A TAKŻE TO, CO POZOSTAŁO PO DAWNYCH MIESZKAŃCACH – MÓWI MAŁGORZATA MANELSKA, KTÓREJ KSIĄŻKI OSADZONE W MALOWNICZYCH MAZURACH. JUŻ MOŻNA PRZECZYTAĆ JEJ NAJNOWSZĄ POWIEŚĆ „SREBRNY WĘZEŁEK".

– Otwarcie pani przyznaje, że kocha Mazury – w końcu akcja pani książek również jest osadzona w mazurskich miasteczkach. Co najbardziej?

– Trudne pytanie. Kocham w nich wszystko. Urodziłam się na Mazurach, tutaj urodzili się też moi rodzice, dlatego uważam, że Mazury są moim domem. Innego domu nigdy nie miałam. Choć moi dziadkowie nie pochodzą stąd, moi rodzice, ja i moje rodzeństwo już tak, więc jesteśmy bardzo blisko związani zarówno z miejscami, jak i z historią.

– Z którymi miejscami pani jest szczególnie przywiązana?

– Sentymentalnie jestem związana z miejscem, w którym moi dziadkowie byli na robotach przymusowych w czasie wojny. Moi dziadkowie – Stanisław i Marianna – pochodzili spod Ostrołęki – oboje już nie żyją. Spędzili prawie całą wojnę w niewielkiej wsi Dymer (wcześniej Dimmern) w ówczesnych Prusach Wschodnich. Właśnie stąd się wzięły też pomysły na moje książki. Mimo że jest to niewielka wioska pomiędzy Szczytnem a Biskupcem, a dom i gospodarstwo, w których dziadkowie pracowali w czasie wojny, już nie istnieją, darzę ją szczególnym sentymentem.

Jeśli chodzi o walory turystyczno-krajoznawcze, bardzo sobie cenię każdy skrawek ziemi na Mazurach i nasze bogactwo: lasy, jeziora, zabytki, a także to, co pozostało po dawnych mieszkańcach. Lubię odwiedzać stare ewangelickie cmentarze, gdzie historia jest w szczególny sposób zapisana. W ostatnim czasie odkryłam na Pojezierzu Mazurskim Mazury Garbate z jego najpiękniejszymi zakątkami – takimi jak Gołdap, Sztynort, Rapa, Stańczyki. To takie „prawdziwe" Mazury, gdzie możemy wypoczywać nad malowniczymi jeziorami oraz podziwiać dziką przyrodę.

– Często porusza pani w swoich książkach historyczne wydarzenia z życia mieszkańców Mazur. Pojawiają się również miejsca, które dziś już nie istnieją...

– Przygotowując się do pisania książki, staram się w jak najbardziej dogłębny sposób poznać interesujący mnie okres w historii. Nie zawsze można dotrzeć do bezpośrednich świadków jakichś wydarzeń, bo wielu już nie ma, a czasem nie chcą się dzielić swoimi wspomnieniami, niekiedy bardzo traumatycznymi.

Staram się docierać do różnego rodzaju dokumentów, książek, filmów, wspomnień, wywiadów czy artykułów prasowych. Niemniej najbardziej wartościowe są rozmowy ze świadkami i, oczywiście, osobiste eksplorowanie miejsc, o których planuję pisać.

fot. archiwum prywatne

Najbardziej wartościowe są dla mnie rozmowy ze świadkami oraz odwiedzanie miejsc, o których chcę pisać – mówi Małgorzata Manelska

– Jak pracuje pani nad książką?

– W związku z tym, że pracuję zawodowo – jestem z zawodu oligofrenopedagożką, pracuję z dziećmi i młodzieżą niepełnosprawną intelektualnie – czas, który poświęcam książkom, jest ograniczony. Najpierw muszę wykonać swoje obowiązki zawodowe, dopiero później mogę się zabrać za inne rzeczy. Piszę zazwyczaj wieczorem. Potrzebuję ciszy, żeby się skupić. Nie wygląda to tak, że siadam i bez odrywania się od klawiatury piszę kilka godzin dziennie. Zdarza się, że potrzebuję jakichś informacji do danej sceny czy wątku, który akurat opisuję. Wówczas przerywam pracę i szukam – czy to w książkach, które posiadam, w czasopismach, internecie. I czasem znalezienie mało istotnej drobnostki, która tak naprawdę nie ma znaczenia dla fabuły, zajmuje dość dużo czasu.

Nie chciałabym, żeby czytelnicy myśleli, że na pierwszy plan wyłaniają się tu przygotowania do świąt, strojenie choinki, pocałunki pod jemiołą czy śpiewanie kolęd – w książce poruszam przede wszystkim ważne problemy społeczne – podkreśla autorka

– W pani książkach pojawiają się przeróżne postacie. Czy są autentyczne?

– Dotychczas w moich książkach znalazły się dwie autentyczne postacie. Są to robotnicy przymusowi, Stasiek i Maria, bohaterowie inspirowani losami moich dziadków. Inni bohaterowie zostali przeze mnie wymyśleni, aczkolwiek takie osoby naprawdę mogły żyć w ówczesnych czasach.

– Mieszka pani i pracuje w Szczytnie. Co warto tam zobaczyć? Co pani się najbardziej podoba w tym mieście?

– W Szczytnie, oczywiście, podoba mi się wszystko, bo tutaj się urodziłam (śmiech). Moje miasto nazywane jest bramą Mazur, ponieważ jadąc od strony Olsztyna (który leży na Warmii), wjeżdża się do Szczytna, a ono jest już na Mazurach.

Mamy dwa urokliwe jeziora w samym centrum miasta. W ubiegłym roku zostały zakończone prace przy rewitalizacji ruin zamku krzyżackiego, które stały się wspaniałą atrakcją turystyczną na mapie Mazur. Ponadto w Szczytnie znajduje się Chata Mazurska, która jest pozostałością dawnej drewnianej zabudowy mazurskiej. Mamy szkołę policyjną, kształcącą przyszłych funkcjonariuszy policji. Miasteczko jest bardzo ładne, czyste, zadbane, z fajną plażą i ścieżkami rowerowymi. Oczywiście wokół miasta nie brakuje przepięknych lasów i jezior.

– Wiem, że lubi pani podróże. Po Polsce i za granicą. Była pani m.in. w Gibraltarze, Portugalii czy Hiszpanii. Jakie miejsca w kraju lubi pani odwiedzać?

– Bardzo lubię jeździć w nasze polskie góry, by spacerować po szlakach i wypoczywać na łonie natury. Ale tak jak powiedziałam, w tym roku właśnie odkryłam okolice Gołdapi. Są to trochę zapomniane miejsca, aczkolwiek bardzo urokliwe, z ciekawą historią i ładnymi widokami. Można się tam zrelaksować i wypocząć z rodziną. Nie miałam jeszcze dotąd okazji, żeby pojechać na Podlasie, chociaż ciągnie mnie w tamte strony. Ja w ogóle lubię miejsca, gdzie nie dociera cywilizacja.

– Niedawno wyszła pani najnowsza książka „Srebrny węzełek". Co ciekawego w niej znajdziemy?

– Jest to książka nieco inna niż moje dotychczasowe powieści, ponieważ tutaj w zasadzie nie ma tła historycznego, chociaż wspominam pewne fakty historyczne, które dla fabuły nie mają większego znaczenia. Jest to książka świąteczna, której akcja dzieje się na Mazurach – jest grudzień, zima i mnóstwo śniegu. Nie chciałabym, żeby czytelnicy myśleli, że na pierwszy plan wyłaniają się tu przygotowania do świąt, strojenie choinki, pocałunki pod jemiołą czy śpiewanie kolęd. Owszem, moi bohaterowie czekają na święta i o nich mówią, jednak w książce poruszam przede wszystkim ważne problemy społeczne. Nawiązuję do samotności osób starszych, do marginalizacji społeczeństwa, do problemów dzieci. Piszę tutaj o adopcjach i rodzinach zastępczych. Natomiast święta pojawiają się w tle. Oczywiście książka ma szczęśliwe zakończenie.

– A czy pracuje już pani nad kolejną książką?

– Tak, oczywiście. Na początku przyszłego roku ma się ukazać pierwszy tom mojej kolejnej sagi pt. „Nawłociowe wzgórze". Tom pierwszy „Stefania" jest po redakcji, ma swoją okładkę. Jestem w trakcie pisania drugiego tomu tej sagi pt. „Baśka". Są to książki z historią w tle, których akcja rozgrywa się we wsi Lesiny Wielkie na Mazurach w ciągu pierwszych miesięcy po zakończeniu drugiej wojny światowej. W powieści nawiązuję do losów osadników na Mazurach.

– Na koniec zapytam, czy myślała pani o napisaniu książki, której akcja nie toczy się na Mazurach?

– Tak, myślę o książce, której akcja może zacząć się w Bieszczadach, ale na pewno skończy się na Mazurach (śmiech).

AGATA TUPAJ

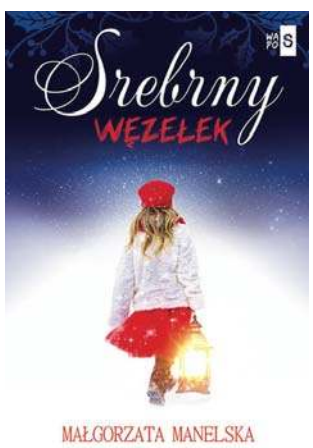

„Srebrny węzełek" to najnowsza powieść Małgorzaty Manelskiej, która miała swoją premierę 20 października

eprasa.pl c1a30b045a

UKRAINA POTRZEBUJE POMOCY

TO JUŻ JEDENASTY OLSZTYŃSKI KONWÓJ HUMANITARNY, KTÓRY ZAWIÓZŁ DARY WALCZĄCEJ UKRAINIE. NADCHODZI ZIMA... I LUDNOŚCI CYWILNEJ, I ŻOŁNIERZOM WCIĄŻ POTRZEBNA JEST NASZA POMOC.

Wyładowane tonami najniezbędniejszych rzeczy dla żołnierzy i mieszkańców Ukrainy wyruszyły pod koniec października z Olsztyna busy z przyczepami. Dary zbierano do ostatniej chwili. W efekcie zebrano 8 ton darów: jedzenia, ubrań, leków... To już jedenasty Olsztyński Konwój Humanitarny z pomocą dla walczących Ukraińców.

— To ciepłe koce, śpiwory, karimaty. Idzie zima, a to bardzo potrzebne rzeczy. Ponadto z powodu przerw w dostawie energii elektrycznej potrzebne są powerbanki, także kuchenki turystyczne, dania instant do podgrzania, konserwy, a nawet batony energetyczne. Z relacji żołnierzy, którzy służą na pierwszej linii walk, dowiadujemy się, że te batony, które do nich trafiają m.in. z Polski, dają im niezbędną energię do walki, kiedy przez kilka dni trwają na posterunku — mówi Adam Giska, który zaraz po najeździe Rosji na Ukrainę zaczął organizować konwoje humanitarne.

Pomagają od początku

Pomysł stworzenia Olsztyńskiego Konwoju Humanitarnego narodził się zaraz po napadzie Rosji na Ukrainę. Wtedy to właśnie Adam Giska postanowił wyruszyć do Ukrainy, wioząc najpilniejszą pomoc. Opisał to w mediach społecznościowych, do akcji przyłączyło się wiele osób.

— Napisałem na swoim profilu, czy ktoś ze mną pojedzie, by pomóc w transporcie uchodźców wojennych. Zgłosili się moi przyjaciele, a także osoby, których nie znałem wcześniej — wspomina pan Adam.

Od tamtej pory wolontariusze z Olsztyna do Ukrainy zorganizowali już jedenaście transportów. Darami przekazanymi przez mieszkańców wspomagają ludność cywilną, a także żołnierzy armii ukraińskiej.

— Środki pozyskujemy z różnych źródeł. Działa grupa wolontariuszy, która zna przedsiębiorców pozyskujących dary od swoich znajomych. Działamy przy ulicy Cichej 4, gdzie praktycznie o każdej porze dnia można przekazać dary. Mamy też wsparcie zza granicy. Ale muszę przyznać, że potrzeby rosną. Idzie zima — przypomina Adam Giska.

Ostatni konwój wrócił do Polski 1 listopada. Ale nie cały. Część wolontariuszy postanowiła zostać w Ukrainie w okolicach Charkowa i pomagać na miejscu w dystrybuowaniu rzeczy potrzebnych do walki i do przeżycia.

— Mimo zagrożenia ludzie chcą wracać i wracają do swoich domów. Mimo tego, że wojna trwa nadal, chcą odbudowywać swoje miasta, swój kraj. To pokazuje hart ducha Ukraińców. Oczywiście, część osób wyjechała na Zachód. Tam, w Polsce czy Niemczech zapewne rozpoczną nowe życie, ale większość została. Ukraińcy już wiedzą, że rosyjska armia jest słaba, że tej wojny nie wygra. Wyzwolone spod rosyjskiej okupacji miasta powoli wracają do życia — opisuje Adam Giska.

Fot. Olsztyński Konwój Humanitarny

Niestety wiele budynków nadaje się tylko do wyburzenia. Ale te, które jeszcze nadają się do zamieszkania, są odbudowywane. Na przykład wstawiane są nowe okna, co jest ważne przed zimą.

Ukraińcy dziękują

Wolontariusze z Olsztyna podkreślają, że Ukraińcy bardzo doceniają pomoc Polaków. Dziękują za nią wręcz ze łzami w oczach. I nie tylko za dary, które im pozwolą przetrwać wojnę, zimę, ale i za to, że wiele ich rodaków znalazło bezpieczne schronienie w Polsce.

— To dla żołnierzy ukraińskich jest bardzo ważne. Podkreślają to w rozmowach. Żołnierze mogą, nie obawiając się o los swoich bliskich, żon, dzieci, rodziców, trwać na froncie. Zwłaszcza że mają świadomość, że bronią całej Europy. Dlatego tak ważne jest, by ich wspierać — podkreśla współorganizator olsztyńskiego konwoju.

Wolontariusze z Warmii i Mazur spotykali się także z osobami, które przeżyły okupację rosyjską. To, co usłyszeli, mrozi krew w żyłach...

— To się w głowie nie mieści... Gwałty, mordowanie cywilów przez pijanych rosyjskich żołnierzy, ukrywanie się tygodniami w piwnicach... To wszystko przeraża. Ten rosyjski terror trzeba powstrzymać. Dlatego podkreślę po raz kolejny, pomoc dla Ukrainy jest bardzo potrzebna — zaznacza Adam Giska.

Rosyjskie mięso armatnie

Żołnierze walczący na froncie informują, że morale wojsk rosyjskich jest fatalne. Większość żołnierzy poborowych nie jest przygotowana do walki. Są traktowani jak przysłowiowe mięso armatnie. Wielu z poborowych chce się poddawać.

— My oczywiście do Rosjan nie mamy dostępu, ale Ukraińcy opowiadają, że bywa tak, że całe oddziały się poddają. Udają martwych, aby tylko nie zginąć. Co ciekawe, uruchomiona została linia informacyjna dla żołnierzy rosyjskich, którzy chcą się poddać. Niektórzy na nią dzwonią nawet jeszcze przed tym, zanim zostaną wysłani na front — opisuje nasz rozmówca. — To może brzmi paradoksalnie, ale część Rosjan jest między młotem i kowadłem. Wielu z nich nie chciało tej wojny, albo się przekonało, że ta wojna jest niepotrzebna, że Ukraina nie była zagrożeniem dla Rosji. To jest dramat tego narodu... **RAZ**

Zachęcamy do śledzenia profilu Olsztyński Konwój Humanitarny na Facebook'u. Tam można sprawdzić, w jaki sposób można pomóc. Bezpośredni kontakt: 606 428 777

REKLAMA

121122otbr-a-M

eprasa.pl c1a30b045a

NA POMOC STARYM GROBOM

KILKASET STARYCH GROBÓW I KRZYŻY ODNOWIONO DZIĘKI STARANIOM SPOŁECZNEGO KOMITETU RATOWANIA DAWNYCH CMENTARZY NA WARMII I MAZURACH. NA TEN CEL ZEBRANO PONAD 300 TYSIĘCY ZŁOTYCH.

STANISŁAW KRYŚCIŃSKI
s.kryscinski@gazetaolsztynska.pl

Datki na rzecz ratowania zabytkowych grobów na olsztyńskich cmentarzy zbierali i wojewoda warmińsko-mazurski Artur Chojecki, i prezydent Olsztyna Piotr Grzymowicz. Wśród wolontariuszy byli naukowcy, ludzie kultury, dziennikarze. Zebrali 15 729 złotych.

— Zebraliśmy dosyć wysoką kwotę, szczególnie w porównaniu z efektami zbiórki w ostatnich, trudnych latach — mówi ksiądz Łukasz Stachelek, proboszcz parafii ewangelicko-augsburskiej w Olsztynie i organizator tegorocznej akcji. — Mamy więcej o 3 tysiące złotych niż rok temu — dodaje.

Społeczny Komitet Ratowania Dawnych Cmentarzy na Warmii i Mazurach we wszystkich dotychczasowych edycjach zbiórki zebrał w sumie ponad 300 tysięcy złotych. Tegoroczna edycja jest dziewiętnasta z kolei. Z zebranych funduszy od 2003 roku odnowiono około 300 nagrobków i kilkadziesiąt zabytkowych ogrodzeń i krzyży.

— Najwięcej na cmentarzu grzebalnym parafii św. Jakuba, potem na cmentarzu parafii św. Józefa, a także kilkadziesiąt mniej zniszczonych nagrobków na Dajtkach — mówi dr Jan Chłosta, wieloletni organizator akcji. — Nasza akacja jest skierowana na cmentarze w samym Olsztynie — podkreśla.

Zdaniem dr Chłosty coroczna akcja ratowania cmentarzy ma wielowątkowy charakter. Z jednej strony to renowacja grobów, z drugiej budowanie szacunku dla wspólnej przeszłości, która właśnie na cmentarzach jest bardzo widoczna.

— Naszym osiągnięciem było na pewno odnowienie grobu wieloletniego burmistrza Olsztyna z połowy XIX wieku Jakuba Rarkowskiego na cmentarzu św. Jakuba — mówi Gazecie Olsztyńskiej Jan Chłosta.

fot. archiwum

Wśród wolontariuszy był Artur Chojecki, wojewoda olsztyński

Doktor Chłosta zwraca też uwagę na zmieniające się przez ostatnie dziesięciolecia pochówkowe „mody". Jego zdaniem widać po nich dokładnie, jak zmieniał się Olsztyn. — Na nowszych grobach z drugiej połowy XX wieku jest bardzo często wyryte, skąd kto do Olsztyna przyjechał. Dotyczy to szczególnie osób, które osiadły tu, przyjeżdżając ze wschodu, szczególnie z Wileńszczyzny — stwierdza wieloletni organizator akcji ratowania warmińskich cmentarzy.

Piotr Grzymowicz i znana olsztyńska aktorka Irena Telesz

W poprzednich latach do akcji dokładało się miasto. Takie wsparcie pozwoliło m.in. na odnowienie kaplicy na cmentarzu przy parafii św. Józefa. Zdaniem dr Jana Chłosty wieloletnie edycje zbiórek ratowania cmentarzy przyniosły swoje efekty także w sferze edukacji.

— Mieszkańcy Olsztyna wiedzą coraz więcej na temat ocalałych historii olsztyńskich nekropolii, a te przecież nie są tak stare. Powstawały dopiero w XIX wieku. Wcześniej pochówki były dokonywane wyłącznie na terenie cmentarzy parafialnych — przypomina Jan Chłosta.

Pierwszym szefem Społecznego Komitetu Ratowania Dawnych Cmentarzy na Warmii i Mazurach był profesor Janusz Jasiński. Kolejnymi dr Jan Chłosta, Zbigniew Kot — dyrektor cmentarzy komunalnych, a teraz ksiądz Łukasz Stachelek, który jest proboszczem parafii ewangelicko-augsburskiej w Olsztynie. Z danych Komitetu wynika, że w 2021 roku zebrano 12 553,53 złotych. W 2020 roku, z powodu pandemii koronawirusa, zorganizowano wyłącznie zbiórkę online. Zebrano wówczas jedynie 1788 zł. W 2019 roku padł rekordowy wynik. Zebrano wówczas 23 566 złotych. Tegoroczny wynik to 15 729 złotych.

— Jeszcze nie wszystko wróciło do normy po pandemii — przyznaje ksiądz Łukasz Stachelek. — Było wielu nowych wolontariuszy. Nie zawiedli i ci już wcześniej sprawdzeni. Każdemu z wolontariuszy, ale i każdemu z darczyńców należą się wielkie podziękowania — stwierdza.

— BARDZO DZIĘKUJĘ OLSZTYNIANOM, ŻE ZAPEŁNILI PUSZKĘ, Z KTÓRĄ KWESTOWAŁEM — MÓWI PREZYDENT OLSZTYNA PIOTR GRZYMOWICZ.

— W naszym mieście są nekropolie, w których przez lata odkładał się olbrzymi ładunek emocjonalny, uwidoczniony w pięknych, czasem zaniedbanych, a często także zapomnianych nagrobkach. Trzeba je ratować i dlatego od lat biorę udział w tej kweście.

— Kwestuję od bardzo wielu lat. Uważam, że to mój obowiązek i bardzo dziękuję każdemu, kto wsparł tegoroczną akcję swoim datkiem — stwierdza wojewoda Artur Chojecki.

— Tegoroczną edycję staramy się łączyć z akcją „Godność nie umiera" — dodaje szef tegorocznej kwesty na olsztyńskich cmentarzach. Akcja „ta jest formą edukacji dotyczącej zarówno samej śmierci, jak i roli pochówku w różnych religiach, wyznaniach czy kulturach. Uwrażliwia obecne pokolenie na przeszłość i toruje drogę do wzajemnego zrozumienia.

NAJBARDZIEJ WARMIŃSKI CMENTARZ

Cmentarz w Brąswałdzie pod Olsztynem w ocenie ekspertów najbardziej oddaje charakter starych warmińskich cmentarzy.

Cmentarz leży naprzeciwko kościoła, na wzgórzu przy szosie do Barkwedy. Jest na nim zachowanych wiele nagrobków z XIX wieku. Stoją na nich odlewane żeliwne krzyże, na niektórych rzeźby. Na części starych grobów zachowały się tabliczki z nazwiskami zmarłych – polsko brzmiące nazwiska i imiona zapisane są niemiecką czcionką. Niektóre przedwojenne nagrobki zdobione są płaskorzeźbami Chrystusa lub Maryi – najstarsza część cmentarza ze względu na jej walory historyczne i kulturowe objęta jest ochroną konserwatorską.

Na brąswałdzkim cmentarzu pochowanych jest wielu zasłużonych dla przedwojennej Warmii polskich działaczy, m.in. ks. Walenty Barczewski (1856-1928) i jego matka Barbara. Nagrobek księdza, który był także poetą i etnografem warmińskim, zdobi rzeźba Chrystusa ukazanego jako dobry pasterz z barankiem na ręku. Grób matki księdza, Barbary, zdobi naturalnej wielkości figura Matki Bożej.

Na cmentarzu w Brąswałdzie są też pochowani następcy ks. Barczewskiego, m.in. ks. Herman Macherzyński i ks. Anicenty Murawski. Z kolei w sieniach kościoła można zobaczyć krzyż z niezachowanego grobu księdza Franciszka Kaupowicza (1799-1871), który prowadził pierwszą na Warmii bibliotekę polskich książek.

W rogu cmentarza znajduje się grób rodziny Żurawskich, o których niedawno nakręcono film „Żurawscy z Kajn" (reżyseria Adam Błaszczok). Pięć osób z rodziny Żurawskich straciło życie za propolską działalność w wyniku opresji reżimów hitlerowskiego i komunistycznego.

Leżący 10 km od Olsztyna Brąswałd jest wsią, która na początku XX w. odegrała ważną rolę w przypominaniu o polskości Warmii. W miejscowym kościele są patriotyczne malowidła ścienne (powstały na zlecenie ks. Barczewskiego), działała tu polska szkoła, urodziła się tu poetka, pisarka i zbieraczka warmińskiego folkloru Maria Zientara-Malewska. (PAP)

JOANNA KIEWISZ-WOJCIECHOWSKA

fot. Igor Hrywna

eprasa.pl c1a30b045a

VI KONGRES PRZYSZŁOŚCI 24XI 2022

GAZETA OLSZTYŃSKA | DZIENNIK ELBLĄSKI | GRUPA WM | KONGRES PRZYSZŁOŚCI

NAJWAŻNIEJSZE WYDARZENIE W REGIONIE!

Spotkajmy się **24 listopada 2022**
w Centrum Konferencyjno-Szkoleniowym
UWM w Olsztynie

Przed nami interesujący goście, inspirujące prelekcje i dyskusje m.in.

- Gospodarka, nowoczesne technologie, energetyka przyszłości
- Strategiczne inwestycje regionu
- Samorząd przyszłości - jak zmierzyć się z nadchodzącymi wyzwaniami?
- Medycyna przyszłości
- Wyzwania współczesnych kobiet

WSTĘP WOLNY - ZAPRASZAMY!

4122otbp-G-K

eprasa.pl c1a30b045a

4 – 10 listopada 2022

Piątek

21:35 **TVN**

Kong: Wyspa czaszki

film przygodowy, Chiny, USA, 2017

1944 rok. Dwóch pilotów walczących w II wojnie światowej, Amerykanin Hank Marlow i Japończyk Gunpei Ikari, katapultuje się na wyspę na Oceanie Spokojnym. Zostają porwani przez tajemniczą bestię, ogromnego goryla. Mija dwadzieścia dziewięć lat. Bill Randa (John Goodman) - szef rządowej organizacji Monarch - organizuje ekspedycję na niedawno odkrytą Wyspę Czaszki, w poszukiwaniu pierwotnych stworzeń. Zatrudnia grupę żołnierzy, którym przewodzi podpułkownik Preston Packard (Samuel L. Jackson), oraz tropiciela.

Sobota

23:00 **POLSAT**

Blitz

film kryminalny, Francja, Wielka Brytania, USA, 2011

Detektyw Tom Brant wspólnie ze swoim partnerem Porterem Nashem prowadzi śledztwo w sprawie seryjnego mordercy. Działają pod presją, ponieważ zbrodniarz na swoje ofiary wybiera policjantów. Funkcjonariusze kilka razy byli już bliscy ujęcia zabójcy, za każdym razem jednak udawało mu się uciec. Wkrótce okazuje się, że mordercy bardzo zależy na rozgłosie. Kontaktuje się więc z dziennikarzem poczytnego magazynu Haroldem Dunlopem i ujawnia mu szczegóły swoich zbrodni. Zdradza także swój pseudonim - Blitz.

Niedziela

22:20 **TVP1**

Miłość i turbulencje

komedia romantyczna, Francja, 2013

Prawnik Antoine (Nicolas Bedos) podróżuje na pokładzie samolotu, lecącego z Nowego Jorku do Paryża. Jest bardzo zaskoczony, kiedy miejsce obok niego zajmuje jego była dziewczyna, Julie (Ludivine Sagnier). Mężczyzna rozstał się z nią trzy lata temu. Dawni kochankowie są zmuszeni spędzić w swoim towarzystwie blisko siedmiogodzinny lot. Jednocześnie zyskują okazję do rozliczenia z przeszłością i wyjaśnienia sobie wielu spraw sprzed lat.

Poniedziałek

20:05 **POLSAT**

Świat w płomieniach

film sensacyjny, USA, 2013

John Cale pracuje obecnie w Straży Kapitolu i chroni przewodniczącego Izby Reprezentantów Raphelsona (Richard Jenkins). Mężczyzna stara się także odbudować relację ze swoją córką, Emily (Joey King). Cale postanawia zgłosić się do Secret Service, agencji odpowiadającej za ochronę prezydenta Sawyera (Jamie Foxx). Niestety jego kandydaturę odrzuca agentka Finnerty. By nie zasmucać dziewczynki tą wiadomością, John zabiera ją na wycieczkę do Białego Domu. Tymczasem grupa uzbrojonych, terrorystów przejmuje kontrolę nad budynkiem i bierze zakładników.

Wtorek

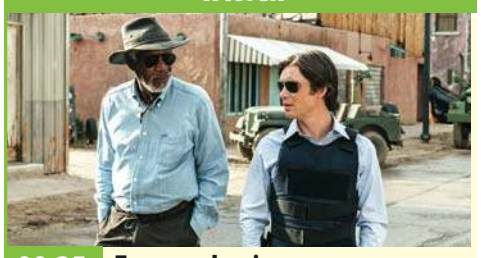

00:25 **TVP1**

Transcendencja

dramat sf, Wielka Brytania, USA, Chiny, 2014

Naukowiec Will Caster pracuje w specjalnym zespole badawczym. Jego celem jest stworzenie sztucznej inteligencji, obdarzonej zdolnością myślenia i empatią. Współpracuje z nim Max Waters, który dostrzega w tym projekcie nie tylko szansę na lepszą przyszłość, lecz również zagrożenia. Podczas konferencji naukowej dochodzi do zamachu. Caster zostaje postrzelony przez członków organizacji, którzy są przekonani, że jego eksperymenty zagrażają człowieczeństwu. Choć obrażenia początkowo wydają się niegroźne, lekarze stawiają druzgocącą diagnozę.

Środa

00:05 **TVP2**

Sierpniowy weekend

film obyczajowy, Niemcy, 2019

Katja (Nadja Uhl) i Thomas (Thomas Limpinsel) Brühningowie są szczęśliwym i kochającym się małżeństwem. Ich córka dopiero wyjechała na studia, z czego rodzice są bardzo dumni. Katja, nauczycielka muzyki i matematyki w szkole podstawowej, sądzi, że niczego jej w życiu nie brakuje. Pewnego dnia jej mąż wyjeżdża na weekend. Pod jego nieobecność kobieta poznaje atrakcyjnego dziennikarza Daniela (Carlo Ljubek). Wkrótce mężczyzna rozbija namiot na trawniku niedaleko domu małżonków. Nowy znajomy jest właśnie w trakcie podróży po Niemczech.

Czwartek

22:10 **POLSAT**

Rozmowy nocą

komedia romantyczna, Polska, 2008

Niezależna i pewna siebie artystka Matylda doświadczyła kilku miłosnych zawodów. Dotychczasowe związki kończące się zawsze tak samo przekonały ją, że nie warto angażować się w romanse. Jednocześnie dziewczyna bardzo chce zostać matką. Postanawia więc znaleźć mężczyznę, który będzie wyłącznie dawcą nasienia. W tym celu zamieszcza w gazecie ogłoszenie, wymieniając oczekiwania wobec kandydata. Na anons odpowiada między innymi szef kuchni w eleganckiej restauracji, Bartek, który aktualnie pisze książkę kucharską.

piątek 4 listopada

TVP 1

04:50 **Klan** - telenowela
05:15 **Przysięga** - serial obyczajowy
06:05 **Wspaniałe stulecie** - serial kostiumowy
07:00 **Transmisja Mszy Świętej z Sanktuarium Matki Bożej na Jasnej Górze**
07:30 **Agape** - magazyn
08:00 **Wiadomości**
08:10 **Pogoda poranna**
08:15 **Kwadrans polityczny**
08:40 **Ranczo** - serial obyczajowy
09:35 **Komisarz Alex** - serial kryminalny
10:35 **Ojciec Mateusz** - serial kryminalny
11:25 **Kasta** - serial paradokumentalny
12:00 **Wiadomości**
12:10 **Agrobiznes**
12:30 **Agropogoda** - magazyn
12:35 **Magazyn Rolniczy**
12:55 **Natura w Jedynce**

SERIAL KOSTIUMOWY

14:00 **Wspaniałe stulecie** - serial kostiumowy
15:00 **Wiadomości**
15:10 **Pogoda**
15:20 **Alarm!** - magazyn
15:35 **Gra słów. Krzyżówka** - teleturniej
16:05 **Przysięga** - serial
17:00 **Teleexpress**
17:15 **Jaka to melodia?**
17:55 **Skoki Narciarskie**
19:30 **Wiadomości**
20:15 **Alarm!** - magazyn
20:35 **Ojciec Mateusz** - serial kryminalny
21:25 **Kulisy serialu Na sygnale** - felieton
21:40 **Na sygnale** - serial fabularyzowany
22:15 **Ja wam pokażę!** - komedia
00:20 **Sojusznicy** - wojenny

TVP 2

05:00 **Na sygnale** - serial fabularyzowany
05:30 **M jak miłość** - serial
06:20 **Anna Dymna - spotkajmy się**
06:55 **Rodzinka.pl** - serial komediowy
07:30 **Pytanie na śniadanie**
10:40 **Panorama**
10:45 **Pytanie na śniadanie**
11:15 **Zacznij od zdrowia**
11:50 **Dla niesłyszących - Barwy szczęścia**
12:30 **Koło fortuny** - teleturniej
13:15 **Zranione ptaki** - serial obyczajowy
14:05 **Va Banque** - teleturniej
14:35 **Na sygnale** - serial fabularyzowany
15:10 **Wydział kryminalny Kitzbühel** - serial
15:50 **Przepis dnia**
16:00 **Koło fortuny** - teleturniej
16:35 **Familiada** - teleturniej
17:15 **Zakazany owoc**
18:00 **Panorama**

TELETURNIEJ

18:20 **Va Banque** - teleturniej
18:45 **Zranione ptaki** - serial obyczajowy
19:30 **Barwy szczęścia** - serial obyczajowy
20:00 **Przepis dnia**
20:10 **Barwy szczęścia** - serial obyczajowy
20:50 **Tak to leciało!** - teleturniej muzyczny
21:50 **Kabaret. Super Show Dwójki** - program kabaretowy
23:00 **Hity wszech czasów** - magazyn muzyczny
00:05 **Kino relaks** - Patryk - film obyczajowy
01:50 **Zabić, jak to łatwo powiedzieć** - film akcji
03:40 **Różne smaki miłości** - film obyczajowy

TVN

05:50 **Uwaga!** - magazyn
06:10 **Ukryta prawda** - program obyczajowy
07:05 **Kuchenne rewolucje** - program kulinarno-rozrywkowy
08:00 **Dzień Dobry TVN** - magazyn
11:40 **Doradca smaku**
11:50 **Ukryta prawda** - program obyczajowy
12:55 **Tajemnice miłości**
14:00 **Ukryta prawda** - program obyczajowy
16:10 **Ten moment**
16:45 **Kuchenne rewolucje** - program kulinarno-rozrywkowy
17:55 **Ukryta prawda** - program obyczajowy
19:00 **Fakty**
19:30 **Sport**
19:40 **Pogoda**
19:50 **Uwaga!** - magazyn
20:00 **Lego Masters**

FILM PRZYGODOWY

21:35 **Kong: Wyspa czaszki** - film przygodowy, USA, Chiny, 2017, reż. Jordan Vogt-Roberts, wyk. Tom Hiddleston, Samuel L. Jackson, Brie Larson, John C. Reilly, John Goodman
23:55 **Doktor Sen** - film horror, Wielka Brytania, USA, 2019, reż. Mike Flanagan, wyk. Ewan McGregor, Rebecca Ferguson, Kyliegh Curran, Cliff Curtis, Zahn McClarnon
03:10 **Kuba Wojewódzki**
04:15 **Uwaga!** - magazyn
04:35 **Zamieszkać na plaży**
05:00 **Recepta na stary dom**

POLSAT

06:00 **Nowy dzień z Polsat News**
08:40 **Malanowski i Partnerzy**
09:40 **Sekrety rodziny**
10:40 **Dlaczego ja?**
11:40 **Gliniarze** - serial kryminalny
12:50 **Wydarzenia**
13:20 **Interwencja**
13:40 **Trudne sprawy**
14:40 **Dlaczego ja?**
15:50 **Wydarzenia**
16:10 **Pogoda**
16:15 **Interwencja**
16:30 **Na ratunek 112**
17:00 **Gliniarze**
18:00 **Pierwsza miłość** - serial obyczajowy prod. Polska
18:50 **Wydarzenia**
19:25 **Gość wydarzeń**
19:45 **Sport**
19:55 **Pogoda**
20:05 **Twoja Twarz Brzmi Znajomo**

FILM S-F

22:05 **Venom** Eddie próbował zdemaskować niecne działania słynnej firmy Life Foundation, prowadzonej przez naukowca Carltona Drake'a. Przez lata stało się to jego obsesją, zniszczyło mu karierę oraz związek z Anne . Kiedy jeden z eksperymentów Drake'a - obcy Venom - scala się z ciałem Brocka, ten otrzymuje nagle supermoce i zdolność robienia wszystkiego, czego tylko zapragnie.
00:35 **Spadaj tato**
03:05 **Świat według Kiepskich**
04:40 **Disco Gramy**
05:25 **Telezakupy TV Okazje**

TVP Kultura

07:00 **Kronos** - magazyn kulturalno-społeczny
07:45 **Rękopis znaleziony w Saragossie** - film fabularny
11:00 **Arsene Lupin** - serial
12:10 **Zagubiony diament** - Andrzej Korzyński - film dokumentalny, reż. Grzegorz Brzozowicz
13:20 **Zaklęty Dwór** - serial
15:40 **Walc w alejkach** - film obyczajowy, prod. Niemcy, 2018, reż. Thomas Stuber, wyk. Franz Rogowski, Sandra Hüller, Peter Kurth
17:55 **Res Poloniae** - O Polsce z oddali - Giedre Mickunaite - rozmowa, reż. Piotr Poraj Poleski
18:30 **Informacje kulturalne**
18:50 **Reżyserzy** - Frank Capra - cykl dokumentalny
20:00 **Wieczór kinomana** - Wstęp do filmu - Dowłatow

FILM FABULARNY

20:05 **Wieczór kinomana - Dowłatow** - film fabularny, prod. Rosja, Francja, 2018, reż. Aleksey German, wyk. Milan Maric, Danila Kozlovsky, Helena Sujecka
22:20 **Zaginione - odnalezione** - magazyn
22:45 **Sonita** - film dokumentalny, prod. Szwajcaria, Niemcy, 2016
00:35 **Gomorra** - serial
01:35 **Teraz animacje!** - Złota godzina - film animowany
01:50 **Teraz animacje!** - Nad zakurzone morze - film
02:10 **Czwartkowy klub filmowy**
05:30 **Afisz kulturalny**
05:45 **Jeszcze więcej kultury w TVP Kultura 2**

TV Puls

06:00 **Kobra - oddział specjalny**
08:00 **Lombard. Życie pod zastaw** - serial obyczajowy
10:00 **Prawdziwe motywy** - serial kryminalny
11:00 **Rodzinny interes** - serial obyczajowy
12:00 **Zaklinaczka duchów**
13:00 **Lombard. Życie pod zastaw** - serial obyczajowy
14:00 **Rodzinny interes** - serial obyczajowy
15:00 **Lombard. Życie pod zastaw** - serial obyczajowy
16:00 **Prawdziwe motywy** - serial kryminalny
18:00 **Lombard. Życie pod zastaw** - serial obyczajowy
20:00 **Zabić Salazara**
22:00 **Champion 4: Walka o honor**

FILM KRYMINALNY

23:50 **Purpurowe rzeki** - film kryminalny Dwaj policjanci łączą siły, by rozwikłać zagadkę brutalnych zbrodni popełnionych w okolicy.
02:00 **Lombard. Życie pod zastaw** - serial obyczajowy
02:55 **Zobacz to! Blok powtórkowy: Menu na miarę** - program kulinarny
03:35 **Z archiwum policji** - serial dokumentalny
04:00 **Menu na miarę** - program kulinarny
04:35 **Z archiwum policji** - serial dokumentalny
05:00 **Dyżur** - serial dokumentalny

TVN 7

05:15 **Szkoła**
06:15 **Papiery na szczęście** - serial, Polska
06:45 **Hotel Paradise**
07:45 **Ukryta prawda** - program obyczajowy
10:50 **Opowieści małżeńskie**
11:50 **Zagadki losu**
12:50 **Ten moment**
13:55 **Rozwód. Walka o wszystko**
14:55 **Tajemnice miłości**
15:55 **Ukryta prawda** - program obyczajowy
16:55 **Opowieści małżeńskie**
17:55 **Rozwód. Walka o wszystko**
19:00 **Ten moment**
19:30 **Perfect Picture** - program rozrywkowy
20:35 **Hotel Paradise** - program rozrywkowy prod. Polska

KOMEDIA

21:35 **Okrucieństwo nie do przyjęcia** - film komedia, USA, 2003, reż. Joel Coen, wyk. George Clooney, Catherine Zeta-Jones, Geoffrey Rush
23:40 **Władca pierścieni: Powrót króla** - film przygodowy, Nowa Zelandia, USA, Niemcy, 2003, reż. Peter Jackson, wyk. Elijah Wood, Ian McKellen, Viggo Mortensen, Sean Astin, Bernard Hill, John Noble, John Rhys-Davies, Billy Boyd, Dominic Monaghan, Orlando Bloom, Miranda Otto, David Wenham
03:55 **Największe paranormalne zagadki**

TV 4

06:00 Strażnik Teksasu **08:00** Nasz nowy dom **09:00** Pierwsza miłość **09:50** Kocham. Przepraszam. Dziękuję **10:50** Anatomia głupoty
11:55 Sędzia Judy **13:55** STOP Drogówka **16:00** Policjantki i Policjanci **17:00** Łowcy Skarbów. Kto da więcej
19:00 Policjantki i Policjanci **20:00** Gwiazdy Kabaretu **22:00** Sprawiedliwi - Wydział Kryminalny **00:05** Monstrum - USA, 2014, reż. Simmons Brett, wyk. Adams Joey Lauren, Gillies Elizabeth, Iacono Paul Podczas wakacyjnego wypadu paczka przyjaciół trafia na bezludzie, gdzie grasuje krwiożerczy potwór. Zabłąkani młodzi ludzie chronią się w napotkanej chatce **01:55** Śmierć na 1000 sposobów **02:55** SuperLudzie **03:25** Top 10 - Lista Przebojów

TV Trwam

11:35 Przystanek Lamsdorf **12:00** Anioł Pański **12:03** Informacje dnia **12:20** Ziemia Obiecana **13:05** Droga pięknego życia **13:30** Msza święta z Jasnej Góry
14:20 100 cudownych miejsc na świecie **14:30** Zrozumieć Antycywilizacje **14:55** Słowo życia **15:00** Modlitwa w Godzinie Miłosierdzia **15:20** Mocni w Wierze **15:50** Ma się rozumieć
16:00 Informacje dnia **16:10** Siódmy Sakrament **16:40** Prosto o gospodarce **17:00** Historie obozowe **17:15** Młodzi z Pasją **17:30** Geopolityka **17:55** Poczet Wielkich Polaków **18:00** Anioł Pański **18:05** Informacje dnia **18:15** Westerplatte Młodych **19:00** Warto zauważyć **19:30** Król Chwały **19:45** Modlitwa z telefonicznym udziałem dzieci **20:00** Informacje dnia **20:20** Różaniec **20:50** Myśląc Ojczyzna **21:00** Apel

eprasa.pl c1a30b045a

sobota 5 listopada

TVP 1

05:05 **Mister Twister** - serial fabularyzowany
06:00 **Magazyn Ekspresu Reporterów**
07:00 **Transmisja Mszy Świętej z Sanktuarium Matki Bożej na Jasnej Górze**
07:40 **Rok w ogrodzie**
08:05 **Rok w ogrodzie Extra**
08:20 **Wojsko - polskie.pl**
08:45 **Pełnosprawni** - magazyn dla niepełnosprawnych
09:20 **Fascynujący świat**
10:25 **Sprawa dla reportera**
11:25 **Noce i dnie** - serial
12:35 **Gwiazdy w południe** - Kapitan Apacz - western
14:10 **Z pamięci** - felieton
14:25 **Okrasa łamie przepisy** - magazyn kulinarny
14:55 **Komisarz Alex** - serial
15:45 **Skoki Narciarskie** - Puchar Świata, Wisła
17:00 **Teleexpress**
17:05 **Skoki Narciarskie**

SERIAL KRYMINALNY

18:35 **Ojciec Mateusz** - serial kryminalny
19:30 **Wiadomości**
20:05 **Pogoda**
20:10 **Sport**
20:15 **Alarm!** - magazyn
20:35 **Komisarz Alex** - serial kryminalny
21:30 **Hit na sobotę - Pitbull. Ostatni pies** - film akcji, reż. Władysław Pasikowski, wyk. Marcin Dorociński
23:45 **Obserwator** - film sensacyjny
01:30 **Ja wam pokażę!** - komedia, reż. Denis Delic, wyk. Grażyna Wolszczak, Maria Niklińska, Marta Lipińska, Krzysztof Kowalewski
03:35 **Królowa: Władczyni i Matka** - dokumentalny

TVP 2

05:20 **Dla niesłyszących - Barwy szczęścia** - serial obyczajowy
07:00 **Dla niesłyszących - M jak miłość** - serial
07:55 **Pytanie na śniadanie**
12:15 **Rodzinny ekspres** - magazyn
12:55 **Tak to leciało!** - teleturniej muzyczny
14:00 **Familiada** - teleturniej
14:35 **Koło fortuny** - teleturniej
15:15 **Szansa na sukces. Opole 2023** - widowisko muzyczne
16:20 **Na dobre i na złe** - serial
17:20 **Smaki świata** - magazyn
17:50 **Słowo na niedzielę**
18:00 **Panorama**
18:15 **Va Banque** - teleturniej
18:45 **Postaw na milion** - teleturniej
19:35 **Lajk!**

WIDOWISKO

20:00 **The Voice of Poland** - widowisko muzyczne Wybrani podczas przesłuchań utalentowani uczestnicy zmierzą się na muzycznej scenie w trakcie kolejnych etapów programu:
01:40 **Kabaret. Super Show Dwójki** - program kabaretowy
02:45 **Patryk** - film obyczajowy, prod. Wielka Brytania, 2018, reż. Mandie Fletcher, wyk. Beattie Edmondson, Ed Skrein, Tom Bennett Mały mops zmienia poukładane życie Sary nie do poznania.
04:30 **Rodzinka.pl** - serial komediowy

TVN

05:30 **Uwaga!** - magazyn
05:45 **Ukryta prawda** - program obyczajowy
06:35 **Kuchenne rewolucje** - program kulinarno-rozrywkowy
07:30 **Listy do M 5** - kulisy produkcji
08:00 **Dzień Dobry TVN** - magazyn
11:30 **Na Wspólnej** - serial, Polska
13:30 **MasterChef**
15:15 **Top Model** - program rozrywkowy
16:50 **Ślub od pierwszego wejrzenia**
17:55 **Kuchenne rewolucje**
19:00 **Fakty**
19:25 **Sport**
19:35 **Pogoda**
19:45 **Uwaga!** - magazyn
20:00 **Mam talent**

FILM SENSACYJNY

22:15 **Ocean's 8** - film sensacyjny, USA, 2018, reż. Gary Ross, wyk. Sandra Bullock, Cate Blanchett, Anne Hathaway, Mindy Kaling, Sarah Paulson, Awkwafina, Rihanna, Richard Armitage
00:35 **Kong: Wyspa czaszki** - film przygodowy, USA, Chiny, 2017, reż. Jordan Vogt-Roberts, wyk. Tom Hiddleston, Samuel L. Jackson, Brie Larson, John C. Reilly, John Goodman
03:05 **Na granicy światów** - serial
04:05 **Uwaga!** - magazyn
04:25 **Zamieszkać na plaży**
04:55 **Recepta na stary dom**

POLSAT

06:00 **Nowy dzień z Polsat News**
08:30 **Na fali**
10:10 **Ewa gotuje**
10:40 **Nasz Nowy Dom**
11:40 **Bogaty Dom - Biedny Dom**
12:45 **Górale**
13:45 **Drwale i inne opowieści Bieszczadu**
14:40 **Rolnicy. Podlasie**
15:45 **Więzienie**
17:45 **Chłopaki do wzięcia**
18:50 **Wydarzenia**
19:15 **Prezydenci i Premierzy**
19:45 **Sport**
19:55 **Pogoda**
20:00 **Doda. 12 kroków do miłości**
21:00 **Shrek Trzeci** Shrek wiedzie spokojne życie. Tymczasem król Zasiedmiogórogrodu, Harold, przeczuwając zbliżającą się śmierć, zamierza przekazać mu królewskie obowiązki.

FILM SENSACYJNY

23:00 **Blitz** Bezkompromisowy i bezwzględny sierżant Brant wspólnie ze swoim partnerem, detektywem Porterem Nashem tropią bezwzględnego mordercę policjantów o pseudonimie.
01:10 **Venom** Eddie próbował zdemaskować niecne działania słynnej firmy Life Foundation, prowadzonej przez naukowca Carltona Drake'a . Przez lata stało się to jego obsesją, zniszczyło mu karierę oraz związek z Anne.
03:35 **Świat według Kiepskich**
04:20 **Kabaretowa Ekstraklasa**

TVP Kultura

07:00 **Czy pamiętasz - czyli uroki grafomanii** - koncert, reż. Ewa Bonacka, wyk. Barbara Krafftówna, Krystyna Borowicz
08:00 **Informacje kulturalne**
08:30 **Wydarzenie aktualne**
08:50 **Tamte lata, tamte dni** - Teresa Lipowska - magazyn, reż. Joanna Makowska
09:30 **Kocham radio**
11:25 **Serialowa nostalgia** - Barbara i Jan - serial
12:10 **Barbara i Jan** - serial
12:50 **U Pana Boga w ogródku** - komedia, reż. Jacek Bromski, wyk. Krzysztof Dzierma, Andrzej Zaborski, Mieczysław Fiodorow
15:00 **80. Koncert jubileuszowy Leszka Długosza** - koncert, reż. Maciej Zdziarski

DRAMAT

16:25 **Retro kino - Zakazane zabawy** - dramat
18:00 **Do dzieła** - magazyn
18:30 **Legendy Rocka** - Soul R&B - cykl dokumentalny
19:00 **Legendy Rocka** - Teen Idol - cykl dokumentalny
19:30 **Informacje kulturalne**
20:00 **Bilet do kina** - Podróż na sto stóp - komedia, prod. Indie, USA, Zjednoczone Emiraty Arabskie
22:10 **Kabaret Starszych Panów** - Wieczór pierwszy wspomnień. Herbatka, reż. Jeremi Przybora, Jerzy Wasowski, wyk. Jeremi Przybora, Jerzy Wasowski
23:15 **Seans kultowy** - Podglądacz - dramat
01:05 **Wieczór kinomana** - Dowłatow - fabularny

TV Puls

06:00 **Napisała: Morderstwo** Jessica Fletcher, była nauczycielka angielskiego i pisarka kryminałów, jest wdową mieszkającą w starym wiktoriańskim domu we wsi Cabot Cove.
07:00 **Taki jest świat** - program informacyjny prod. Polska
08:00 **Lombard. Życie pod zastaw** - serial obyczajowy prod. Polska
20:00 **Mocne sobotnie kino: Maruderzy** - film obyczajowy
22:10 **Szósty zmysł** Psycholog dziecięcy próbuje pomóc ośmioletniemu chłopcu widzącemu zmarłych poradzić sobie z tym niezwykłym darem.

DRAMAT

00:20 **Łzy słońca** - dramat Oddział amerykańskich żołnierzy ma za zadanie ewakuować lekarkę z obozu uchodźców w ogarniętej wojną domową Nigerii. Ta jednak nie chce porzucać swoich pacjentów.
02:50 **Zobacz to! Blok powtórkowy: Na jedwabnym szlaku**
03:30 **Taki jest świat** - program informacyjny prod. Polska
04:20 **Menu na miarę** - program kulinarny
05:00 **Dyżur** - serial dokumentalny
05:30 **Prawdziwe motywy** - serial kryminalny

TVN 7

05:05 **Szkoła** - obyczajowy
06:05 **Przystanek Bieszczady**
07:00 **Tom i Jerry Show** - animacja animowany
07:35 **Farciarz Gilmore** - film komedia, USA, 1996, reż. Dennis Dugan, wyk. Adam Sandler, Christopher McDonald, Julie Bowen, Frances Bay, Carl Weathers, Richard Kiel
09:30 **Ukryta prawda** - program obyczajowy
13:35 **Zagadki losu**
14:35 **Opowieści małżeńskie**
15:40 **Jak wytresować smoka II** - film przygodowy, USA, 2014, reż. Dean DeBlois, wyk. Jay Baruchel, Cate Blanchett, Gerard Butler, Craig Ferguson, America Ferrera, Jonah Hill, Djimon Hounsou
17:50 **Okrucieństwo nie do przyjęcia** - film komedia

FILM PRZYGODOWY

20:00 **Król Artur: Legenda miecza** - film przygodowy, USA, Wielka Brytania, 2017, reż. Guy Ritchie, wyk. Charlie Hunnam, Astrid Berges-Frisbey
22:40 **Mickey Niebieskie Oko** - film komedia, Wielka Brytania, USA, 1999, reż. Kelly Makin, wyk. Hugh Grant, James Caan, Jeanne Tripplehorn, Burt Young, James Fox, Joe Viterelli, Gerry Becker
00:50 **Charlie St. Cloud** - film obyczajowy, USA, 2010, reż. Burr Steers, wyk. Kim Basinger, Zac Efron, Charlie Tahan
02:55 **Trzy noce z duchami**
03:55 **Największe paranormalne zagadki**

TV 4

06:00 Interwencja **06:20** Galileo **10:30** Szczęki - USA, 1975, reż. Spielberg Steven, wyk. Dreyfuss Richard, Scheider Roy, Shaw Robert Legendarny już dreszczowiec, uznawany za arcydzieło gatunku i jednocześnie jeden z najbardziej kasowych filmów w historii kina, który do dziś robi wrażenie na kolejnych pokoleniach odbiorców. **13:00** Agenci. Biuro Detektywistyczne **15:00** STOP Drogówka **17:00** Policjantki i Policjanci **22:00** Sprawiedliwi - Wydział Kryminalny **00:00** Królestwo - USA, Niemcy, Zjednoczone Emiraty Arabskie, 2007 Laureat Oscara Jamie Foxx w jednej z najbardziej realistycznych wizji wojny z terrorem, jaka trafiła na ekrany kin. **02:25** Śmierć na 1000 sposobów

TV Trwam

11:00 Kropelka radości **12:00** Anioł Pański **12:03** Informacje dnia **12:20** Warto zauważyć **12:50** Siódmy Sakrament **13:20** Ocalić od zapomnienia **13:30** Msza święta z Jasnej Góry **14:20** 100 cudownych miejsc na świecie **14:30** Przegląd Katolickiego Tygodnika „Niedziela" **14:35** Natura Obiektywnie **15:00** Regał **15:30** Wierzę w Boga **16:00** Informacje dnia **16:10** Powrót do Dylągowej **17:00** Z Parlamentu Europejskiego **17:25** Święty na każdy dzień **17:30** Nowa Ewangelizacja **17:55** Poczet Wielkich Polaków **18:00** Anioł Pański **18:05** Informacje dnia **18:15** Rozmowy niedokończone **19:25** Święty na każdy dzień **19:30** Manna z Nieba **19:45** Modlitwa z telefonicznym udziałem dzieci **20:00** Informacje dnia **20:20** Różaniec **20:50** Myśląc Ojczyzna **21:00** Apel Jasnogórski

niedziela 6 listopada

TVP 1

05:05 **Sprawa dla reportera**
06:00 **Słownik polsko@polski** - talk - show
06:25 **Wojsko - polskie.pl** - reportaż
06:55 **Słowo na niedzielę**
07:00 **Transmisja Mszy Świętej z Sanktuarium Bożego Miłosierdzia**
08:00 **Tydzień**
08:30 **Zakochaj się w Polsce**
09:05 **Czas w las** - magazyn
09:35 **Okrasa łamie przepisy**
10:10 **Klasztorne smaki według Remigiusza Rączki**
10:45 **Zmiennicy** - serial
11:55 **Między ziemią a niebem**
12:00 **Anioł Pański**
12:15 **Między ziemią a niebem**
12:50 **Misja Zambia**
13:15 **BBC w Jedynce**
14:15 **Z pamięci** - felieton
14:25 **Weterynarze z sercem**

REALITY SHOW

14:50 **Rolnik szuka żony** - reality show
15:45 **Skoki Narciarskie**
17:00 **Teleexpress**
17:05 **Skoki Narciarskie**
18:35 **Wojenne dziewczyny**
19:30 **Wiadomości**
20:20 **Wojenne dziewczyny**
21:15 **Rolnik szuka żony**
22:20 **Zakochana Jedynka - Miłość i turbulencje** - komedia romantyczna
00:05 **Pitbull. Ostatni pies** - film akcji
02:20 **Sojusznicy** - film wojenny, prod. Wielka Brytania, 2014, reż. Dominic Burns, wyk. Julian Ovenden, Chris Reilly, Matt Willis, Edmund Kingsley
03:55 **Z pamięci** - felieton
04:00 **Zakończenie**

TVP 2

05:55 **Dla niesłyszących** - Barwy szczęścia - serial obyczajowy
07:00 **Dla niesłyszących** - M jak miłość - serial
07:55 **Pytanie na śniadanie**
11:15 **The Voice of Poland** - widowisko muzyczne
14:00 **Familiada** - teleturniej
14:35 **Koło fortuny** - teleturniej
15:15 **Szansa na sukces. Opole 2023** - odc. Universe - widowisko muzyczne
16:15 **Tak to leciało!** - teleturniej muzyczny
17:05 **Lajk!**
17:30 **Zacznij od zdrowia** - magazyn
18:00 **Panorama**
18:15 **Va Banque** - teleturniej
18:50 **Na sygnale** - serial fabularyzowany
20:00 **Postaw na milion** - teleturniej
21:00 **Wdowy** - film fabularny, prod. USA, 2018

FILM OBYCZAJOWY

23:20 **Kino bez granic - Mój koniec. Twój początek** - film obyczajowy, prod. Niemcy, 2019, reż. Mariko Minoguchi, wyk. Saskia Rosendahl, Edin Hasanovic, Jeanette Hain
01:20 **Rozdroże cafe** - dramat, reż. Leszek Wosiewicz, wyk. Robert Olech, Maria Pakulnis, Dominika Markuszewska, Jacek Rozenek, Krzysztof Kolberger, Marcin Bosak
03:25 **Sofia** - film fabularny, prod. Katar, Francja, 2018, reż. Meryem Benm'Barek - Alosi, wyk. Maha Alemi, Lubna Azabal, Sarah Perles
04:55 **Zakończenie**

TVN

05:30 **Uwaga!** - magazyn
05:45 **Ukryta prawda**
06:35 **Kuchenne rewolucje** - program kulinarno-rozrywkowy
07:30 **Shrek ma wielkie oczy** - film komedia, USA, 2010, reż. Gary Trousdale, wyk. Mike Myers, Cameron Diaz, Antonio Banderas, Kristen Schall, Dean Edwards
08:00 **Dzień Dobry TVN**
11:30 **Co za tydzień** - magazyn
12:00 **Mam talent**
14:20 **Pingwiny z Madagaskaru** - film komedia, USA, 2014, reż. Eric Darnell, Simon J. Smith
16:10 **Totalne remonty Szelągowskiej**
17:25 **Lego Masters**
19:00 **Fakty**
19:45 **Uwaga!** - magazyn
20:00 **MasterChef**
21:35 **Tajemnica zawodowa** - serial, Polska

FILM PRZYGODOWY

22:45 **Wodny świat** - film przygodowy, USA, 1995, reż. Kevin Reynolds, wyk. Kevin Costner, Jeanne Tripplehorn, Dennis Hopper, Tina Majorino, Michael Jeter, Gerard Murphy
01:25 **Kuchenne rewolucje**
02:30 **Największe polskie katastrofy** - program dokumentalny
03:30 **Zabójcza broń** - serial
04:30 **Uwaga!** - magazyn prod. Polska
04:50 **Zamieszkać na plaży**
05:15 **Recepta na stary dom**

POLSAT

06:00 **Nowy dzień z Polsat News**
09:05 **Zakochany Madagaskar**
09:35 **Film o pszczołach** Zwykły truteń, Barry B. Benson, jest rozczarowany perspektywą pracy do końca swych dni w ulu - marzy, by osiągnąć w życiu coś więcej. Podczas jednej z niebezpiecznych wypraw do parku, ratuje go sympatyczna kwiaciarka Vanessa. Wkrótce Barry odkrywa, że człowiek od wieków bezkarnie kradnie miód z pasiek całego świata.
11:35 **Wyszczekani**
13:35 **Shrek Trzeci**
15:40 **Twoja Twarz Brzmi Znajomo**
17:40 **Nasz Nowy Dom**
18:50 **Wydarzenia**
19:30 **Państwo w Państwie**
20:00 **Kabaret na żywo**

FILM PRZYGODOWY

22:10 **Poszukiwacze zaginionej arki** - film przygodowy Jeden z największych przebojów w historii kina, a zarazem jeden z najlepszych filmów rozrywkowych w dorobku Stevena Spielberga. Pierwsza część znanego cyklu filmów o przygodach archeologa Indiany Jonesa. Doktor Jones jest uniwersyteckim wykładowcą, łączącym pracę naukową z licznymi ekspedycjami badawczymi.
00:35 **Carandiru**
03:45 **Świat według Kiepskich**
04:40 **Disco Gramy**
05:25 **Telezakupy TV Okazje**

TVP Kultura

06:50 **29. Przegląd Piosenki Aktorskiej** - Z poważaniem, L. Cohen - koncert
08:00 **Liturgia prawosławna w Sanoku**
09:05 **Od ucha do ucha** - Camille Saint - Saens - Karnawał zwierząt - koncert
09:55 **Angielskie śniadanie** - Robin z Sherwood - serial
11:00 **Trzeci punkt widzenia** - program publicystyczny
11:40 **Bilet do kina** - Podróż na sto stóp - komedia
13:50 **Wędrowiec Polski - Żuławy**
14:30 **Opera Nova w Bydgoszczy**
16:50 **Zaginione - odnalezione** - magazyn
18:10 **Niedziela z... rolami Romana Wilhelmiego - Pan W.** - film obyczajowy, reż. Krzysztof Gruber
19:30 **Informacje kulturalne**

FILM FABULARNY

20:00 **Słodki kraj** - film fabularny, prod. Australia, 2017
22:00 **Scena muzyczna** - Projekt Leśmian
23:00 **Trzeci punkt widzenia** - program publicystyczny
23:40 **Dziedziczki**
01:30 **Teraz animacje!** - Złota godzina - film animowany
01:40 **Teraz animacje!** - Nad zakurzone morze - film
02:05 **Kino nocne** - Moja krew - dramat
03:50 **Informacje kulturalne**
04:25 **Legendy Rocka** - Soul R&B - cykl dokumentalny, prod. Wielka Brytania

TV Puls

06:30 **Prawdziwe motywy** - serial kryminalny Serial opowiada o skomplikowanych relacjach międzyludzkich - rodzinnych, przyjacielskich i partnerskich, w których targani emocjami bohaterowie dopuszczają się różnych przestępstw.
07:30 **Tańczący z wilkami** Oficer armii amerykańskiej w czasach wojny secesyjnej zostaje wysłany do opuszczonej placówki i zaprzyjaźnia się z okolicznymi Indianami.
11:00 **Mia i biały lew**
13:15 **W imię króla**
15:35 **Niania i wielkie bum**
17:45 **Jutro będziemy szczęśliwi**
20:00 **Niedziela z gwiazdami: Red**

FILM AKCJI

22:05 **Bodyguard zawodowiec** - film akcji Światowej klasy ochroniarz dostaje za zadanie zadbać o bezpieczeństwo zawodowego zabójcy, który zeznaje w Międzynarodowym Trybunale Karnym.
00:25 **Znaki**
02:35 **Zobacz to! Blok powtórkowy: Dyżur** - serial dokumentalny
03:25 **Taki jest świat** - program informacyjny prod. Polska
04:00 **Napisała: Morderstwo**
05:00 **Rodzinny interes** - serial obyczajowy

TVN 7

05:05 **Szkoła** - obyczajowy
06:05 **Przystanek Bieszczady**
07:00 **Tom i Jerry Show** - animacja animowany
08:00 **Kit Kittredge: Amerykańska dziewczyna** - film obyczajowy, USA, Kanada, 2008, reż. Patricia Rozema, wyk. Abigail Breslin, Julia Ormond, Chris O'Donnell, Jane Krakowski, Wallace Shawn
10:10 **Ukryta prawda** - program obyczajowy
13:15 **Zagadki losu**
14:15 **Perfect Picture**
15:20 **Karol. Papież, który pozostał człowiekiem** - miniserial obyczajowy, Włochy, Polska, Kanada, reż. Giacomo Battiato, wyk. Piotr Adamczyk, Dariusz Kwaśnik, Małgorzata Bela, Lech MackiewiczAlberto Cracco

FILM PRZYGODOWY

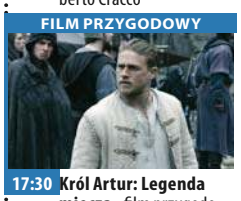

17:30 **Król Artur: Legenda miecza** - film przygodowy, USA, Wielka Brytania, 2017, reż. Guy Ritchie
20:00 **Battleship: Bitwa o Ziemię** - film przygodowy, USA, 2012, reż. Peter Berg, wyk. Taylor Kitsch, Alexander Skarsgard
22:45 **Na własną rękę** - film sensacyjny, USA, 2002, reż. Andrew Davis, wyk. Arnold Schwarzenegger, Francesca Neri, Elias Koteas
01:00 **Ja cię kocham, a ty z nim** - film komedia, USA, 2007, reż. Peter Hedges, wyk. Steve Carell
03:10 **Trzy noce z duchami**
04:05 **Największe paranormalne zagadki**

TV 4

06:00 Galileo **07:00** Wielkie tajemnice historii **08:00** Galileo **10:00** Powrót do przyszłości **15:25** Szybcy i wściekli 6 **18:00** Łowcy Skarbów. Kto da więcej **20:00** Hobbit: Niezwykła podróż - USA, Nowa Zelandia, 2012, reż. Jackson Peter, wyk. Armitage Richard, Freeman Martin, McKellen Ian Bilbo Baggins to hobbit kochający ponad wszystko spokój domowego zacisza. Niespodziewana wizyta czarodzieja Gandalfa całkowicie odmienia jego życie. Gandalf zjawia się z kompanią krasnoludów, dowodzoną przez Thorina Dębową Tarczę. **23:50** Coś - Kanada, USA, Wielka Brytania, 2011 **02:00** Ucho Prezesa **02:25** Śmierć na 1000 sposobów **02:55** SuperLudzie **03:25** Top 10 - Lista Przebojów

TV Trwam

12:00 Anioł Pański **12:15** Papież Polak do Rodaków **12:50** Muzyczne chwile **13:00** Spotkania w żałobie **13:35** VII Umarłych pogrzebać **14:10** „Cioteczka" **14:40** Drzwi do lasu **15:00** Wieś - to też Polska **16:00** Informacje dnia **16:10** Koncert życzeń **16:45** Święty na każdy dzień **16:50** 100 cudownych miejsc na świecie **17:00** Zostań Żołnierzem RP **17:15** Muzyczne chwile **17:30** Sól Ziemi **17:55** Poczet Wielkich Polaków **18:00** Anioł Pański **18:05** Informacje dnia **18:15** Rozmowy niedokończone **19:25** Święty na każdy dzień **19:30** Moja katolicka rodzina **20:00** Informacje dnia **20:20** Różaniec **20:50** Myśląc Ojczyzna **21:00** Apel **21:20** Informacje **21:40** Retrospekcja **21:45** Stan Bezpieczeństwa Państwa **21:55** Święty na każdy dzień

eprasa.pl c1a30b045a

poniedziałek 7 listopada

TVP 1

05:15 Przysięga - serial
06:05 Wspaniałe stulecie - serial kostiumowy
07:00 Transmisja Mszy Świętej z Sanktuarium Matki Bożej na Jasnej Górze
07:30 Studio Raban - magazyn
08:00 Wiadomości
08:10 Pogoda poranna
08:15 Kwadrans polityczny
08:40 Ranczo - serial
09:40 Komisarz Alex - serial kryminalny
10:35 Ojciec Mateusz - serial kryminalny
11:25 Kasta - serial paradokumentalny
12:00 Wiadomości
12:10 Agrobiznes
12:30 Agropogoda - magazyn
12:35 Magazyn Rolniczy
12:50 BBC w Jedynce - Serengeti II - Czas próby - serial dokumentalny, prod. Wielka Brytania, 2021

SERIAL KOSTIUMOWY

14:00 Wspaniałe stulecie - serial kostiumowy
15:00 Wiadomości
15:10 Pogoda
15:20 Alarm! - magazyn
15:35 Gra słów. Krzyżówka
16:05 Przysięga - serial
17:00 Teleexpress
17:15 Jaka to melodia?
17:55 Klan - telenowela
18:20 Kasta - serial
19:00 Jeden z dziesięciu
19:30 Wiadomości
20:15 Alarm! - magazyn
20:30 Leśniczówka - serial obyczajowy
21:00 Teatr Telewizji - Pierścień wielkiej damy - spektakl teatralny
22:25 Świat bez fikcji - Korea - kraj pod presją - film
23:25 Rain Man - dramat

TVP 2

05:00 Na sygnale - serial fabularyzowany
05:30 M jak miłość - serial
06:20 Umarł, aby żyć. Rzecz o Stefanie Kardynale Wyszyńskim - Aresztowanie i więzienie - serial
06:35 Program katolicki
06:55 Rodzinka.pl - serial komediowy
07:30 Pytanie na śniadanie
10:35 Panorama
10:45 Pytanie na śniadanie
11:15 Rodzinka.pl - serial komediowy
11:50 Dla niesłyszących - Barwy szczęścia
12:30 Koło fortuny - teleturniej
13:15 Zranione ptaki - serial obyczajowy
14:05 Va Banque - teleturniej
14:35 Na sygnale - serial fabularyzowany
15:10 Wydział kryminalny
15:55 Przepis dnia
16:00 Koło fortuny - teleturniej

TELETURNIEJ

16:35 Familiada - teleturniej
17:15 Zakazany owoc
18:00 Panorama
18:20 Va Banque - teleturniej
18:45 Zranione ptaki - serial obyczajowy
19:30 Barwy szczęścia - serial obyczajowy
20:00 Przepis dnia
20:10 Barwy szczęścia - serial
20:55 M jak miłość - serial
21:55 Serial fabularny
23:00 Howards End - serial
00:10 Sofia - film fabularny
01:45 O mnie się nie martw - serial komediowy
02:45 Wdowy - film fabularny, prod. USA, 2018, reż. Steve McQueen, wyk. Viola Davis
04:55 Zakończenie

TVN

05:55 Uwaga! - magazyn
06:10 Ukryta prawda - program obyczajowy
07:05 Kuchenne rewolucje - program kulinarno-rozrywkowy
08:00 Dzień Dobry TVN - magazyn
11:45 Ukryta prawda - program obyczajowy
12:55 Tajemnice miłości
14:00 Ukryta prawda - program obyczajowy
16:10 Ten moment
16:45 Kuchenne rewolucje - program kulinarno-rozrywkowy
17:55 Ukryta prawda - program obyczajowy
19:00 Fakty
19:35 Sport
19:45 Pogoda
19:55 Uwaga! - magazyn
20:10 Doradca smaku

SERIAL OBYCZAJOWY

20:15 Na Wspólnej - serial obyczajowy, Polska
20:55 Milionerzy - program
21:35 Totalne remonty Szelągowskiej - program
22:40 Tożsamość Bourne'a - film sensacyjny, USA, Niemcy, Czechy, 2002, reż. Doug Liman
01:00 Co za tydzień - magazyn
01:35 Na granicy światów - serial
02:35 Szpital - program obyczajowy
03:35 Uwaga! - magazyn
03:55 Zamieszkać na plaży
04:25 Recepta na stary dom
04:55 Jak to jest zrobione - serial dokument

POLSAT

06:00 Nowy dzień z Polsat News
08:40 Malanowski i Partnerzy
09:40 Sekrety rodziny
10:40 Dlaczego ja?
11:40 Gliniarze
12:50 Wydarzenia
13:20 Interwencja
13:40 Trudne sprawy
14:40 Dlaczego ja?
15:50 Wydarzenia
16:15 Interwencja
16:30 Na ratunek 112
17:00 Gliniarze
18:00 Pierwsza miłość
18:50 Wydarzenia
19:25 Gość wydarzeń
19:45 Sport
19:55 Pogoda
20:05 MEGA HIT - Świat w płomieniach Policjant John Cale marzy o pracy w jednostce specjalnej, której zadaniem jest ochrona prezydenta Jamesa Sawyera.

FILM AKCJI

22:55 Hitman Bohaterem filmu jest genetycznie zaprogramowany wysokiej klasy płatny morderca znany jako Agent 47. Jego znaki szczególne to śmiertelny wdzięk, niczym niezakłócona precyzja i duma z wykonywanej pracy.
01:00 Underworld: Bunt Lykanów Trzecia odsłona słynnej sagi, będąca jednocześnie prequelem poprzednich części, śledzi początki trwającej od wieków krwawej waśni arystokratycznych wampirów.
03:00 Świat według Kiepskich
04:40 Disco Gramy
05:25 Telezakupy TV Okazje

TVP Kultura

07:05 Informacje kulturalne
07:35 Co dalej? - program publicystyczny
08:20 Wydarzenie aktualne
08:45 Walc w alejkach - film obyczajowy
11:00 Reżyserzy - Frank Capra - cykl dokumentalny
12:00 Przygody rycerza Szawiły - film animowany, reż. Edward Sturlis
12:20 Katar - film animowany, reż. Hieronim Neumann
12:30 Niedziela z... rolami Romana Wilhelmiego
13:30 Zaklęty Dwór - serial
14:35 Hrabina Cosel - serial
15:35 Przestrzenie Sztuki - Kielce - cykl reportaży
16:15 Do widzenia, do jutra
17:50 Trzeci punkt widzenia - program publicystyczny
18:30 Informacje kulturalne
18:50 Serialowa nostalgia - Arsene Lupin - serial

FILM FABULARNY

20:00 Kino Mocnych Wrażeń - Nigdy cię tu nie było - film fabularny, prod. Wielka Brytania, Francja, USA, 2017
21:40 Kronos - Sex - magazyn kulturalno-społeczny
22:30 Panorama kina polskiego - Jestem mordercą - dramat, reż. Maciej Pieprzyca, wyk. Mirosław Haniszewski, Arkadiusz Jakubik, Agata Kulesza, Magdalena Popławska, Karolina Staniec
00:35 Scena muzyczna - Projekt Leśmian - koncert
01:30 Słodki kraj - film fabularny, prod. Australia, 2017
03:35 Informacje kulturalne
04:05 Kino nocne - Bihar Dok - kuchnia Basków

TV Puls

06:00 Kobra - oddział specjalny
08:00 Lombard. Życie pod zastaw - serial obyczajowy
10:00 Prawdziwe motywy - serial kryminalny
11:00 Rodzinny interes - serial obyczajowy
12:00 Zaklinaczka duchów
13:00 Lombard. Życie pod zastaw - serial obyczajowy prod. Polska
14:00 Rodzinny interes - serial obyczajowy
15:00 Lombard. Życie pod zastaw - serial obyczajowy prod. Polska
16:00 Prawdziwe motywy - serial kryminalny
18:00 Lombard. Życie pod zastaw - serial obyczajowy

FILM SENSACYJNY

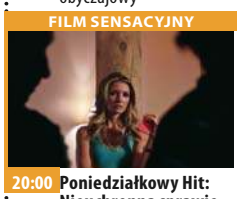

20:00 Poniedziałkowy Hit: Nieuchronna sprawiedliwość Kiedy John powraca z Iraku, przypadkowo ratuje młodą dziewczynę, ściągając tym samym na siebie i rodzinę uwagę przywódcy przestępczej grupy.
22:00 Zabić Salazara
00:00 Maruderzy
02:25 Zobacz to! Blok powtórkowy: Taki jest świat - program informacyjny
03:05 Lombard. Życie pod zastaw - serial obyczajowy
04:00 Menu na miarę - program kulinarny
05:00 Rodzinny interes - serial obyczajowy

TVN 7

05:15 Szkoła - obyczajowy
06:15 Papiery na szczęście - serial, Polska
06:45 Hotel Paradise
07:45 Ukryta prawda - program obyczajowy
10:50 Opowieści małżeńskie
11:50 Zagadki losu
12:50 Ten moment
13:55 Rozwód. Walka o wszystko
14:55 Perfect Picture
15:55 Ukryta prawda - program obyczajowy
16:55 Opowieści małżeńskie
17:55 Rozwód. Walka o wszystko
19:00 Zagadki losu
20:00 Papiery na szczęście - serial, Polska
20:35 Hotel Paradise - program rozrywkowy

KOMEDIA

21:35 Całe szczęście - film komedia, Polska, 2019, reż. Tomasz Konecki, wyk. Roma Gąsiorowska, Piotr Adamczyk, Maksymilian Balcerowski, Joanna Liszowska, Tomasz Sapryk
23:45 Annabelle: Narodziny zła - film horror, USA, 2017, reż. David F. Sandberg, wyk. Anthony LaPaglia, Samara Lee, Miranda Otto, Brian Greenquist, Lulu Wilson
02:10 Trzy noce z duchami
03:10 Największe paranormalne zagadki
04:10 Druga strona medalu - talk show

TV 4

06:00 Strażnik Teksasu **08:00** Nasz nowy dom **09:00** Pierwsza miłość **09:50** Agenci. Biuro Detektywistyczne **10:50** Anatomia głupoty **11:55** Sędzia Judy **13:55** STOP Drogówka **16:00** Policjantki i Policjanci **17:00** Łowcy Skarbów. Kto da więcej **19:00** Policjantki i Policjanci **20:00** Sprawiedliwi - Wydział Kryminalny **21:00** Snowpiercer: Arka przyszłości - Korea Południowa, Czechy, 2013 Ekranizacja kultowego komiksu z plejadą takich gwiazd w obsadzie, jak: Chris Evans, Jamie Bell, John Hurt, Tilda Swinton i Ed Harris. **23:45** Zbaw nas ode złego - USA, 2014, reż. Derrickson Scott, wyk. Bana Eric, Munn Olivia **02:15** Anatomia głupoty według Richarda Hammonda **03:15** Anatomia głupoty

TV Trwam

11:30 Komańcza w duchu Prymasa **12:00** Anioł Pański **12:03** Informacje dnia **12:20** Mojżesz - 10 przykazań **13:10** Narodowe Sanktuarium Maryjne w Subukia **13:30** Msza święta z Jasnej Góry **14:20** 100 cudownych miejsc na świecie **14:30** 7 Kościołów Apokalipsy **15:00** Siła modlitwy **15:50** Ma się rozumieć **16:00** Informacje dnia **16:10** Sanktuaria polskie **16:30** Porady Medyczne Bonifratrów **16:55** Słowo życia **17:00** Świadkowie **17:30** Na łowy **17:55** Poczet Wielkich Polaków **18:00** Anioł Pański **18:05** Informacje dnia **18:15** Rozmowy niedokończone **19:25** Święty na każdy dzień **19:30** Opowieści Theo **19:45** Modlitwa z telefonicznym udziałem dzieci **20:00** Informacje dnia **20:20** Różaniec **20:50** Myśląc Ojczyzna **21:00** Apel Jasnogórski

wtorek 8 listopada

TVP 1

04:45 Klan - telenowela
05:15 Przysięga - serial obyczajowy
06:05 Wspaniałe stulecie - serial kostiumowy
07:00 Transmisja Mszy Świętej z Sanktuarium Matki Bożej na Jasnej Górze
07:30 Kościół z bliska
08:00 Wiadomości
08:10 Pogoda poranna
08:15 Kwadrans polityczny
08:40 Ranczo - serial
09:35 Komisarz Alex - serial kryminalny
10:35 Ojciec Mateusz - serial kryminalny
11:25 Kasta - serial paradokumentalny
12:00 Wiadomości
12:10 Agrobiznes
12:30 Agropogoda - magazyn
12:35 Magazyn Rolniczy
12:50 Natura w Jedynce - Dzikie serce Europy

SERIAL KOSTIUMOWY

14:00 Wspaniałe stulecie - serial kostiumowy
15:00 Wiadomości
15:10 Pogoda
15:20 Alarm! - magazyn
15:35 Gra słów. Krzyżówka
16:05 Przysięga - serial
17:00 Teleexpress
17:15 Jaka to melodia?
17:55 Klan - telenowela
18:20 Kasta - serial
19:00 Jeden z dziesięciu
19:30 Wiadomości
20:15 Alarm! - magazyn
20:30 Leśniczówka - serial
21:00 Pełny obraz - cykl
21:40 Magazyn Ekspresu Reporterów
22:45 Ocaleni - reality show
23:50 Magazyn śledczy Anity Gargas - magazyn
00:25 Transcendencja - film

TVP 2

05:05 Na sygnale - serial fabularyzowany
05:35 M jak miłość - serial
06:25 Miasteczko - reportaż
06:55 Rodzinka.pl - serial komediowy
07:30 Pytanie na śniadanie
10:35 Panorama
10:45 Pytanie na śniadanie
11:15 Rodzinka.pl - serial komediowy
11:50 Dla niesłyszących - Barwy szczęścia - serial obyczajowy
12:30 Koło fortuny - teleturniej
13:15 Zranione ptaki - serial
14:05 Va Banque - teleturniej
14:35 Na sygnale - serial
15:10 Wydział kryminalny Kitzbühel - serial
15:55 Przepis dnia
16:00 Koło fortuny - teleturniej
16:35 Familiada - teleturniej
17:15 Zakazany owoc
18:00 Panorama
18:20 Va Banque - teleturniej

SERIAL OBYCZAJOWY

18:45 Zranione ptaki - serial obyczajowy
19:30 Barwy szczęścia - serial
20:00 Przepis dnia
20:10 Barwy szczęścia - serial obyczajowy
20:40 Kulisy serialu „M jak miłość"
20:55 M jak miłość - serial
21:55 Serial fabularny
23:00 Howards End - serial
00:10 Ludzkie historie - Tylko wiatr - film dokumentalny
01:20 Ułaskawienie - dramat, prod. Polska, Czechy, Słowacja, 2018, reż. Jan Jakub Kolski, Jan Jakub Kolski, wyk. Michał Kaleta
03:15 Mój koniec. Twój początek - film obyczajowy
04:55 Zakończenie programu

TVN

05:50 Uwaga! - magazyn
06:10 Ukryta prawda - program obyczajowy
07:05 Kuchenne rewolucje - program kulinarno-rozrywkowy
08:00 Dzień Dobry TVN - magazyn
11:40 Doradca smaku
11:50 Ukryta prawda - program obyczajowy
12:55 Tajemnice miłości - program
14:00 Ukryta prawda - program obyczajowy
16:10 Ten moment - program
16:45 Kuchenne rewolucje - program kulinarno-rozrywkowy
17:55 Ukryta prawda - program obyczajowy
19:00 Fakty
19:35 Sport
19:45 Pogoda
19:55 Uwaga! - magazyn
20:10 Doradca smaku

SERIAL OBYCZAJOWY

20:15 Na Wspólnej - serial obyczajowy
20:55 Milionerzy
21:35 Ślub od pierwszego wejrzenia
22:40 Kuba Wojewódzki
23:45 Superwizjer - magazyn reporterów
00:20 Tajemnica zawodowa - serial
01:25 Zabójcza broń - serial
02:25 Szpital - program obyczajowy
03:25 Uwaga! - magazyn
03:45 Zamieszkać na plaży
04:15 Recepta na stary dom
04:45 Jak to jest zrobione - serial dokument

POLSAT

06:00 Nowy dzień z Polsat News
08:40 Malanowski i Partnerzy
09:40 Sekrety rodziny
10:40 Dlaczego ja?
11:40 Gliniarze
12:50 Wydarzenia
13:20 Interwencja - magazyn
13:40 Trudne sprawy
14:40 Dlaczego ja?
15:50 Wydarzenia
16:10 Pogoda
16:30 Na ratunek 112
17:00 Gliniarze
18:00 Pierwsza miłość
18:50 Wydarzenia
19:25 Gość wydarzeń
19:45 Sport
19:55 Pogoda
20:10 Bumblebee Cybertron upadł. Optimus Prime wysyła Bumblebee do obrony Ziemi. To pierwszy krok na drodze do zostania bohaterem...

FILM AKCJI

22:40 W pogoni za zemstą Dwayne Johnson jako były więzień, który pragnie pomścić śmierć swojego brata. Driver, przestępca skazany za udział w napadzie na bank, po dziesięciu latach odsiadki wychodzi na wolność. Mężczyzna marzy o jednym.
00:50 Świat w płomieniach Policjant John Cale marzy o pracy w jednostce specjalnej, której zadaniem jest ochrona prezydenta Jamesa Sawyera. Niestety, jego aplikacja zostaje odrzucona.
03:35 Świat według Kiepskich
04:40 Disco Gramy
05:25 Telezakupy TV Okazje

TVP Kultura

07:00 Co się dzieje
07:25 Muzyczne poranki
07:55 Informacje kulturalne
08:25 Wędrowiec Polski
09:00 Którędy po sztukę
09:25 Do widzenia, do jutra
11:00 Arsene Lupin - serial
12:15 Jack Lemmon - nieprzeciętny Everyman - film dokumentalny
13:30 Hrabina Cosel - serial
15:30 Przestrzenie Sztuki - Łódź - cykl reportaży, reż. Anna Maciejewska - Sołowińska
16:00 Dziedzictwo Beethovena. Przesłania dla współczesności
16:25 Eroica - dramat
18:00 Co dalej? - program publicystyczny
18:30 Informacje kulturalne
18:55 Arsene Lupin - serial
20:00 Wstęp do spektaklu
20:10 Niesamowici bracia Limbourg

DRAMAT

21:20 Lekkie obyczaje - Kalifornia - dramat
23:00 Co dalej? - program publicystyczny
23:35 Młoda Polska - Piołun - film krótkometrażowy, reż. Maria Ornaf, wyk. Wiktoria Czeczulin, Natalia Sikora, Krzysztof Plewako - Szczerbiński, Karolina Łukaszewicz
00:05 Panorama kina polskiego - Jestem mordercą - dramat, reż. Maciej Pieprzyca, wyk. Mirosław Haniszewski
02:10 Informacje kulturalne
02:35 Kino nocne - Pamiętnik znaleziony w garbie
04:35 Nieproszony gość - dramat, reż. Feliks Falk, wyk. Maria Pakulnis

TV Puls

06:00 Kobra - oddział specjalny
08:00 Lombard. Życie pod zastaw - serial obyczajowy
10:00 Prawdziwe motywy - serial kryminalny
11:00 Rodzinny interes - serial obyczajowy prod. Polska
12:00 Zaklinaczka duchów
13:00 Lombard. Życie pod zastaw - serial obyczajowy
14:00 Rodzinny interes - serial obyczajowy
15:00 Lombard. Życie pod zastaw - serial obyczajowy
16:00 Prawdziwe motywy - serial kryminalny
18:00 Lombard. Życie pod zastaw - serial obyczajowy
20:00 Slumdog: Milioner z ulicy

FILM OBYCZAJOWY

22:30 Pozdrowienia z Paryża Asystentowi amerykańskiego ambasadora w Paryżu zostaje przydzielony agent CIA. Razem próbują zapobiec zamachowi terrorystycznemu.
00:10 Purpurowe rzeki
02:15 Zobacz to! Blok powtórkowy: Menu na miarę - program kulinarny
03:00 Lombard. Życie pod zastaw - serial obyczajowy prod. Polska
04:00 Menu na miarę - program kulinarny prod. Polska
05:00 Rodzinny interes - serial obyczajowy prod. Polska

TVN 7

05:15 Szkoła - obyczajowy
06:15 Papiery na szczęście - serial, Polska
06:45 Hotel Paradise
07:45 Ukryta prawda - program obyczajowy
10:50 Opowieści małżeńskie
11:50 Zagadki losu
12:50 Ten moment
13:55 Rozwód. Walka o wszystko
14:55 Tajemnice miłości
15:55 Ukryta prawda - program obyczajowy
16:55 Opowieści małżeńskie
17:55 Rozwód. Walka o wszystko
19:00 Zagadki losu
20:00 Papiery na szczęście - serial, Polska
20:35 Hotel Paradise - program rozrywkowy

FILM SENSACYJNY

21:35 Nagła śmierć - film sensacyjny, USA, 1995, reż. Peter Hyams, wyk. Jean-Claude Van DammeRaymond J. Barry, Whittini WrightDorian Harewood
23:50 Kryjówka - film sensacyjny, USA, RPA, Japonia, 2012, reż. Daniel Espinosa, wyk. Denzel Washington, Ryan Reynolds, Vera Farmiga, Brendan Gleeson, Sam Shepard, Ruben Blades, Robert Patrick
02:20 Trzy noce z duchami
03:20 Największe paranormalne zagadki
04:20 Druga strona medalu - talk show

TV 4

06:00 Strażnik Teksasu **08:00** Nasz nowy dom **09:00** Pierwsza miłość **09:50** Agenci. Biuro Detektywistyczne **10:50** Hardkorowy lombard **11:55** Sędzia Judy **13:55** STOP Drogówka **16:00** Policjantki i Policjanci **17:00** Łowcy Skarbów. Kto da więcej **19:00** Policjantki i Policjanci **20:00** Sprawiedliwi - Wydział Kryminalny **21:00** Gniew Caina **22:50** Lodowi żołnierze **00:50** Zwierz - USA, 2014, reż. Bell William Brent, wyk. Cook A.J., Lemelin Stephanie, Roché Sebastian Podczas wakacji we Francji rodzina Porterów pada ofiarą bestialskiego napadu w lesie. O zbrodnię oskarżony zostaje mieszkający w pobliżu odludek. **02:50** Śmierć na 1000 sposobów **03:20** Trans World Sport 2022 **04:25** SuperLudzie

TV Trwam

12:00 Anioł Pański **12:03** Informacje dnia **12:20** Mojżesz - 10 przykazań **13:10** Wypłyń na głębię **13:30** Msza święta **14:20** 100 cudownych miejsc **14:30** Gospodarcze filary Niepodległości **14:55** Powinowactwa duchowe **15:50** Ma się rozumieć **16:00** Informacje dnia **16:10** Jestem mamą **16:25** Przyroda w Obiektywie **16:40** Sursum Corda - W Górę Serca! **16:55** Sekrety mnichów **17:10** Prosto o gospodarce **17:30** Zostań Żołnierzem RP **17:45** Muzyczne chwile **17:55** Poczet Wielkich Polaków **18:00** Anioł Pański **18:05** Informacje dnia **18:15** Rozmowy niedokończone **19:25** Święty na każdy dzień **19:30** Każdy maluch to potrafi **19:45** Modlitwa z telefonicznym udziałem dzieci **20:00** Informacje dnia **20:20** Różaniec **20:50** Myśląc Ojczyzna **21:00** Apel

eprasa.pl c1a30b045a

środa 9 listopada

TVP 1

04:45 Klan - telenowela
05:15 Przysięga - serial
06:05 Wspaniałe stulecie - serial kostiumowy
07:00 Transmisja Mszy Świętej z Sanktuarium Matki Bożej na Jasnej Górze
07:30 Rodzinny ekspres - magazyn
08:00 Wiadomości
08:10 Pogoda poranna
08:15 Kwadrans polityczny
08:40 Ranczo - serial
09:40 Komisarz Alex - serial kryminalny
10:35 Ojciec Mateusz - serial kryminalny
11:25 Kasta - serial paradokumentalny
12:00 Wiadomości
12:10 Agrobiznes
12:30 Agropogoda - magazyn
12:35 Rok w ogrodzie Extra
12:50 Natura w Jedynce - Wielkie koty Serengeti

SERIAL KOSTIUMOWY

14:00 Wspaniałe stulecie - serial kostiumowy
15:00 Wiadomości
15:10 Pogoda
15:20 Alarm! - magazyn
15:35 Gra słów. Krzyżówka - teleturniej
16:05 Przysięga - serial
17:00 Teleexpress
17:15 Jaka to melodia? - teleturniej muzyczny
17:55 Klan - telenowela
18:20 Kasta - serial
19:00 Jeden z dziesięciu
19:30 Wiadomości
20:15 Alarm! - magazyn
20:30 Leśniczówka - serial
21:00 Wielki Test o Zdrowiu
22:30 Historia bez tajemnic
00:05 Barrakuda - dramat
01:55 Prokurator - serial kryminalny

TVP 2

05:00 Na sygnale - serial fabularyzowany
05:30 M jak miłość - serial
06:25 Pożyteczni.pl - magazyn
06:55 Rodzinka.pl - serial komediowy
07:30 Pytanie na śniadanie
10:35 Panorama
10:40 Pytanie na śniadanie
11:15 Rodzinka.pl - serial komediowy
11:50 Dla niesłyszących - Barwy szczęścia - serial
12:30 Koło fortuny - teleturniej
13:15 Zranione ptaki - serial
14:05 Va Banque - teleturniej
14:35 Na sygnale - serial fabularyzowany
15:10 Wydział kryminalny Kitzbühel - serial
15:55 Przepis dnia
16:00 Koło fortuny - teleturniej
16:35 Familiada - teleturniej
17:15 Zakazany owoc
18:00 Panorama
18:20 Va Banque - teleturniej

SERIAL OBYCZAJOWY

18:45 Zranione ptaki - serial obyczajowy
19:30 Barwy szczęścia - serial obyczajowy
20:00 Przepis dnia
20:10 Barwy szczęścia - serial
20:40 Kulisy seriali Na dobre i na złe i Na sygnale
20:55 Na dobre i na złe - serial
21:55 Serial fabularny
23:00 Howards End - serial
00:05 Sierpniowy weekend - film obyczajowy, prod. Niemcy, 2019, reż. Esther Gronenborn, wyk. Nadja Uhl, Carlo Ljubek, Gitta Schweighöfer
01:50 Imię róży - serial
02:55 Stroiciel Himalajów - film dokumentalny
04:25 Zakończenie

TVN

05:50 Uwaga! - magazyn
06:10 Ukryta prawda - program obyczajowy
07:05 Kuchenne rewolucje - program kulinarno-rozrywkowy
08:00 Dzień Dobry TVN - magazyn
11:40 Doradca smaku
11:50 Ukryta prawda - program obyczajowy
12:55 Tajemnice miłości
14:00 Ukryta prawda - program obyczajowy
16:10 Ten moment
16:45 Kuchenne rewolucje - program kulinarno-rozrywkowy
17:55 Ukryta prawda - program obyczajowy
19:00 Fakty
19:35 Sport
19:45 Pogoda
19:55 Uwaga! - magazyn
20:10 Doradca smaku

SERIAL OBYCZAJOWY

20:15 Na Wspólnej - serial obyczajowy
20:55 Milionerzy
21:35 Top Model - program rozrywkowy
23:10 Klucz do koszmaru - film horror, USA, 2005, reż. Iain Softley, wyk. Kate Hudson, Gena Rowlands, John Hurt, Peter Sarsgaard, Joy Bryant
01:20 Superwizjer - magazyn reporterów
01:55 Największe polskie katastrofy - program dokumentalny
02:55 Szpital - program obyczajowy
03:55 Uwaga! - magazyn
04:15 Zamieszkać na plaży
04:45 Recepta na stary dom
05:15 Jak to jest zrobione

POLSAT

06:00 Nowy dzień z Polsat News
08:40 Malanowski i Partnerzy
09:40 Sekrety rodziny
10:40 Dlaczego ja?
11:40 Gliniarze
12:50 Wydarzenia
13:20 Interwencja
13:40 Trudne sprawy
14:40 Dlaczego ja?
15:50 Wydarzenia
16:10 Pogoda
16:15 Interwencja
16:30 Na ratunek 112
17:00 Gliniarze
18:00 Pierwsza miłość
18:50 Wydarzenia
19:25 Gość wydarzeń
19:45 Sport
19:55 Pogoda
20:10 Sami Swoi Ta jedna z najpopularniejszych polskich komedii to opowieść o dwóch zwaśnionych rodach: Pawlaków i Karguli.

SERIAL KOMEDIOWY

21:55 Świat według Kiepskich - serial komediowy
22:35 Zła kobieta Przezabawna komedia z Cameron Diaz w roli wyjątkowo niegrzecznej belferki, która zrobi wszystko, aby usidlić bogatego naiwniaka. Elizabeth Halsey jest myślącą tylko o sobie dziewczyną, która przez przypadek została nauczycielką. Kobieta nie stroni od używek, klnie jak szewc, a uczniowie kompletnie jej nie obchodzą.
00:35 Bumblebee
02:55 Świat według Kiepskich
04:40 Disco Gramy
05:25 Telezakupy TV Okazje

TVP Kultura

07:00 Muzyczne poranki
07:55 Informacje kulturalne
08:25 Co dalej? - program publicystyczny
09:00 Do dzieła - magazyn
09:25 Eroica - dramat
11:00 Arsene Lupin - serial
12:10 Ostatni swing - film
13:30 Przeprowadzki - serial
16:05 Lotna - dramat, reż. Andrzej Wajda, wyk. Jerzy Pichelski, Adam Pawlikowski, Jerzy Moes, Mieczysław Łoza, Bożena Kurowska, Bronisław Dardziński, Adam Dzieszyński, Wiesław Gołas, Henryk Hunko, Tadeusz Kosudarski
17:40 Którędy po sztukę - Alexander Kanoldt
17:50 Przestrzeń pamięci
18:30 Informacje kulturalne
18:50 Arsene Lupin - serial
20:00 Na wschód od Hollywood - Dzieci szczęścia - dramat, prod. Francja

SERIAL OBYCZAJOWY

21:50 Mistrz i Małgorzata - serial obyczajowy
23:30 Więcej niż fikcja - Mroczne oblicze Hollywood - serial dokumentalny
00:40 Tomasz Stańko Quartet „Soul of Things"
01:45 Lekkie obyczaje - Kalifornia - dramat
03:25 Młoda Polska - Piołun - film krótkometrażowy, reż. Maria Ornaf, wyk. Wiktoria Czeczulin, Natalia Sikora, Krzysztof Plewako - Szczerbiński, Karolina Łukaszewicz
04:00 Teledyski
05:35 Afisz kulturalny ekstra
05:50 Jeszcze więcej kultury w TVP Kultura 2 na stream.tvp.pl
05:53 Zakończenie

TV Puls

06:00 Kobra - oddział specjalny
08:00 Lombard. Życie pod zastaw - serial obyczajowy
10:00 Prawdziwe motywy - serial kryminalny
11:00 Rodzinny interes - serial obyczajowy
12:00 Zaklinaczka duchów
13:00 Lombard. Życie pod zastaw - serial obyczajowy prod. Polska
14:00 Rodzinny interes - serial obyczajowy
15:00 Lombard. Życie pod zastaw - serial obyczajowy
16:00 Prawdziwe motywy - serial kryminalny
18:00 Lombard. Życie pod zastaw - serial obyczajowy
20:00 Burza
22:00 13 minut

FILM OBYCZAJOWY

00:10 Co ty wiesz o swoim dziadku? Mający niebawem się ożenić Jason zabiera swojego dziadka na przejażdżkę po Florydzie.
02:20 Lombard. Życie pod zastaw - serial obyczajowy prod. Polska
03:35 Zobacz to! Blok powtórkowy: Taki jest świat - program informacyjny prod. Polska
04:15 Na jedwabnym szlaku - serial dokumentalny prod. Polska
05:00 Rodzinny interes - serial obyczajowy prod. Polska

TVN 7

05:15 Szkoła - obyczajowy
06:15 Papiery na szczęście - serial, Polska
06:45 Hotel Paradise
07:45 Ukryta prawda - program obyczajowy
10:50 Opowieści małżeńskie
11:50 Zagadki losu
12:50 Ten moment -
13:55 Rozwód. Walka o wszystko
14:55 Tajemnice miłości
15:55 Ukryta prawda - program obyczajowy
16:55 Opowieści małżeńskie
17:55 Rozwód. Walka o wszystko
19:00 Zagadki losu
20:00 Papiery na szczęście - serial
20:35 Hotel Paradise - program rozrywkowy

MINISERIAL

21:35 Wataha - miniserial prod. Polska, reż. Kasia Adamik, Jan P. Matuszyński
00:00 Siostry - film komedia, USA, 2015, reż. Jason Moore, wyk. Tina Fey, Amy Poehler, Maya Rudolph, James Brolin, Dianne Wiest, John Cena
02:30 Trzy noce z duchami
03:30 Największe paranormalne zagadki
04:35 Druga strona medalu - talk show prod. Polska

TV 4

06:00 Strażnik Teksasu **09:00** Pierwsza miłość **09:50** Agenci. Biuro Detektywistyczne **10:50** Hardkorowy lombard **11:55** Sędzia Judy **13:55** STOP Drogówka **16:00** Policjantki i Policjanci **17:00** Łowcy Skarbów. Kto da więcej **19:00** Policjantki i Policjanci **20:00** Sprawiedliwi - Wydział Kryminalny **21:00** The Hurt Locker **23:50** Naznaczony: Rozdział 3 - USA, Kanada, Wielka Brytania. Mrożący krew w żyłach prequel dwóch pierwszych części „Naznaczonego", w którym poznjamemy najmroczniejszy rozdział przerażającej historii. Akcja filmu rozgrywa się przed wydarzeniami, które spotkały rodzinę Lambertów. **01:55** Śmierć na 1000 sposobów **03:25** Top 10 - Lista Przebojów

TV Trwam

11:00 Z wędką nad wodę w Polskę i Świat **11:25** Jestem mamą **11:40** Prosto o gospodarce **12:00** Anioł Pański **12:03** Informacje dnia **12:20** Mojżesz - 10 przykazań **13:15** Muzyczne chwile **13:25** Słowo życia
13:30 Msza święta z Jasnej Góry **14:20** 100 cudownych miejsc na świecie **14:30** Bądź wielki przed Bogiem **15:10** Opowieść o świętym Augustynie
15:50 Ma się rozumieć **16:00** Informacje dnia **16:10** Na zdrowie **16:30** Tajemnice Watykanu **17:00** Po stronie prawdy **17:50** Muzyczne chwile **17:55** Poczet Wielkich Polaków **18:00** Anioł Pański **18:05** Informacje dnia **18:15** Rozmowy niedokończone **19:25** Święty na każdy dzień **19:30** Opowieści z Księgi Cnót **20:00** Informacje dnia **20:20** Różaniec **20:50** Myśląc Ojczyzna **21:00** Apel

czwartek 10 listopada

TVP 1

04:45 Klan - telenowela
05:15 Przysięga - serial obyczajowy
06:05 Wspaniałe stulecie - serial kostiumowy
07:00 Transmisja Mszy Świętej z Sanktuarium Matki Bożej na Jasnej Górze
07:30 Pełnia Wiary - magazyn
08:00 Wiadomości
08:10 Pogoda poranna
08:15 Kwadrans polityczny
08:40 Ranczo - serial obyczajowy
09:40 Komisarz Alex - serial kryminalny
10:35 Ojciec Mateusz - serial kryminalny
11:25 Kasta - serial paradokumentalny
12:00 Wiadomości
12:10 Agrobiznes
12:30 Agropogoda - magazyn
12:35 To się opłaca - magazyn
12:55 Natura w Jedynce - film

SERIAL KOSTIUMOWY

14:00 Wspaniałe stulecie - serial kostiumowy
15:00 Wiadomości
15:20 Alarm! - magazyn
15:35 Gra słów. Krzyżówka
16:05 Przysięga - serial
17:00 Teleexpress
17:15 Jaka to melodia?
17:55 Klan - telenowela
18:20 Kasta - serial
19:00 Jeden z dziesięciu
19:30 Wiadomości
20:15 Alarm! - magazyn
20:30 Leśniczówka - serial
21:00 Na sygnale - serial f
21:35 Sprawa dla reportera
22:35 Magazyn śledczy Anity Gargas - magazyn
23:15 Magazyn kryminalny 997 - magazyn
00:05 Magazyn Ekspresu Reporterów

TVP 2

05:00 Na sygnale - serial fabularyzowany
05:30 M jak miłość - serial
06:25 Smaki świata - magazyn
06:55 Rodzinka.pl - serial komediowy
07:30 Pytanie na śniadanie
10:35 Panorama
10:45 Pytanie na śniadanie
11:15 Srebrny jubileusz
11:50 Dla niesłyszących - Barwy szczęścia - serial obyczajowy
12:30 Koło fortuny - teleturniej
13:15 Zranione ptaki - serial
14:05 Va Banque - teleturniej
14:35 Na sygnale - serial fabularyzowany
15:10 Wydział kryminalny Kitzbühel - serial
15:55 Przepis dnia
16:00 Koło fortuny - teleturniej
16:35 Familiada - teleturniej
17:15 Zakazany owoc
18:00 Panorama
18:20 Va Banque - teleturniej

SERIAL OBYCZAJOWY

18:45 Zranione ptaki - serial obyczajowy
19:30 Barwy szczęścia - serial obyczajowy
20:00 Przepis dnia
20:10 Barwy szczęścia - serial obyczajowy
20:40 Kulisy serialu Ojciec Mateusz - felieton
20:55 Ojciec Mateusz - serial kryminalny
21:55 Serial fabularny
23:05 Howards End - serial
00:10 Gunman: Odkupienie - film akcji, prod. Wielka Brytania, USA, 2015, reż. Pierre Morel, wyk. Sean Penn, Javier Bardem, Idris Elba
02:15 Zemsta o jasnych oczach - serial
04:15 Gomorra - serial

TVN

05:50 Uwaga! - magazyn
06:10 Ukryta prawda - program obyczajowy
07:05 Kuchenne rewolucje - program kulinarno-rozrywkowy
08:00 Dzień Dobry TVN - magazyn
11:40 Doradca smaku
11:50 Ukryta prawda - program obyczajowy
12:55 Tajemnice miłości
14:00 Ukryta prawda - program obyczajowy
16:10 Ten moment
16:45 Kuchenne rewolucje - program kulinarno-rozrywkowy
17:55 Ukryta prawda - program obyczajowy
19:00 Fakty
19:35 Sport
19:45 Pogoda
19:55 Uwaga! - magazyn
20:10 Doradca smaku

SERIAL OBYCZAJOWY

20:15 Na Wspólnej - serial obyczajowy
20:55 Milionerzy
21:35 Kuchenne rewolucje
22:45 Kochaj i tańcz - film komedia, Polska, 2009, reż. Bruce Parramore, wyk. Izabella Miko, Mateusz Damięcki, Rafał Królikowski, Katarzyna Figura, Krzysztof Globisz
01:15 Ocean's 8 - film sensacyjny, USA, 2018, reż. Gary Ross, wyk. Sandra Bullock, Cate Blanchett, Anne Hathaway, Mindy Kaling, Sarah Paulson, Awkwafina, Rihanna, Richard Armitage
03:35 Uwaga! - magazyn
03:55 Zamieszkać na plaży
04:25 Recepta na stary dom

POLSAT

06:00 Nowy dzień z Polsat News
08:40 Malanowski i Partnerzy
09:40 Sekrety rodziny
10:40 Dlaczego ja?
11:40 Gliniarze
12:50 Wydarzenia
13:20 Interwencja
13:40 Trudne sprawy
14:40 Dlaczego ja?
15:50 Wydarzenia
16:10 Pogoda
16:15 Interwencja
16:30 Na ratunek 112
17:00 Gliniarze
18:00 Pierwsza miłość
18:50 Wydarzenia
19:25 Gość wydarzeń
19:45 Sport
19:55 Pogoda
20:05 Nasz Nowy Dom
21:10 Przyjaciółki
22:10 Rozmowy nocą Matylda zarabia na życie lepiąc anioły z ciasta.

FILM OBYCZAJOWY

00:15 Across the Universe Historia młodego Jude'a, który wyrusza do Ameryki w poszukiwaniu ojca i z nadzieją na lepszą przyszłość. Jego serce kradnie wkrótce Lucy, bogata antywojenna aktywistka. Od działań zbrojnych w Wietnamie, po polityczne napięcia w kraju - szereg zmian kulturowych i społecznych rzuca kochanków w nową rzeczywistość, która przypomina bardziej psychodeliczny sen niż „lepsze jutro". Czy uczucie jest w stanie przetrwać otaczający ich zgiełk i chaos?
03:10 Świat według Kiepskich
04:40 Disco Gramy

TVP Kultura

07:00 Muzyczne poranki
07:45 Informacje kulturalne
08:15 Zaginione - odnalezione
08:35 Dzika muzyka - Wiercowe nuty - magazyn
09:20 Lotna - dramat, reż. Andrzej Wajda, wyk. Jerzy Pichelski, Adam Pawlikowski, Jerzy Moes, Mieczysław Łoza, Bożena Kurowska, Bronisław Dardziński, Adam Dzieszyński, Wiesław Gołas, Henryk Hunko, Tadeusz Kosudarski
11:00 Arsene Lupin - serial
12:10 Jak wczoraj - Peter Bogdanovich i zaginiony amerykański film - film dokumentalny, prod. USA, 2014, reż. Bill Teck
13:55 Przeprowadzki - serial
16:10 Twój Vincent - film animowany
17:55 Co dalej? - program publicystyczny
18:30 Informacje kulturalne

SERIAL TVP

18:50 Serialowa nostalgia - Arsene Lupin - serial
20:00 Czwartkowy klub filmowy - Wstęp do filmu - Śmierć człowieka skorumpowanego
20:05 Czwartkowy klub filmowy - Śmierć człowieka skorumpowanego - film
22:20 Res Poloniae - O Polsce z oddali - Dalia Grimalauskaite - rozmowa, reż. Piotr Poraj Poleski
23:00 Please find - Henryk Mikołaj Górecki - film dokumentalny, reż. Violetta Rotter - Kozera
00:15 Gomorra - serial
01:15 Co dalej? - program publicystyczny
01:55 Na wschód od Hollywood - Dzieci szczęścia

TV Puls

06:00 Kobra - oddział specjalny Każdy kolejny odcinek to odrębna tematyka. W każdym z nich nie brakuje „zabójczej prędkości", efektów specjalnych, napięcia, niebezpiecznych pościgów i komizmu, przedstawianego przez bohaterów. Chcą, aby zawsze na pierwszym miejscu stała sprawiedliwość.
08:00 Lombard. Życie pod zastaw - serial obyczajowy
10:00 Prawdziwe motywy - serial kryminalny
11:00 Rodzinny interes - serial obyczajowy
12:00 Zaklinaczka duchów
13:00 Lombard. Życie pod zastaw - serial obyczajowy
14:00 Rodzinny interes

SERIAL OBYCZAJOWY

15:00 Lombard. Życie pod zastaw - serial obyczajowy
16:00 Prawdziwe motywy - serial kryminalny
18:00 Lombard. Życie pod zastaw - serial obyczajowy
20:00 Taxi
21:50 Kelnerzy
23:45 Spring Breakers: Dzikie wakacje
01:50 Lombard. Życie pod zastaw - serial obyczajowy
03:00 Zobacz to! Blok powtórkowy: Menu na miarę - program kulinarny
03:40 Taki jest świat - program informacyjny
04:25 Z archiwum policji

TVN 7

05:15 Szkoła - obyczajowy
06:15 Papiery na szczęście - serial
06:45 Hotel Paradise
07:45 Ukryta prawda - program obyczajowy
10:50 Opowieści małżeńskie
11:50 Zagadki losu
12:50 Ten moment
13:55 Rozwód. Walka o wszystko
14:55 Tajemnice miłości
15:55 Ukryta prawda - program obyczajowy prod. Polska
16:55 Opowieści małżeńskie
17:55 Rozwód. Walka o wszystko
19:00 Zagadki losu
20:00 Papiery na szczęście - serial
20:35 Hotel Paradise - program rozrywkowy

FILM OBYCZAJOWY

21:35 Billy Elliot - film obyczajowy
23:50 Annabelle: Narodziny zła - film horror, USA
02:05 Trzy noce z duchami
03:10 Tam, gdzie czają się duchy
04:10 Druga strona medalu - talk show

TV 4

06:00 Strażnik Teksasu **09:00** Pierwsza miłość **09:50** Agenci. Biuro Detektywistyczne **10:50** Hardkorowy lombard **11:55** Sędzia Judy **13:55** STOP Drogówka **16:00** Policjantki i Policjanci **17:00** Łowcy Skarbów. Kto da więcej **19:00** Policjantki i Policjanci **20:00** Sprawiedliwi - Wydział Kryminalny **21:00** Warcraft: Początek - Chiny, USA, Kanada, Japonia, 2016, reż. Jones Duncan, wyk. Fimmel Travis, Negga Ruth, Patton Paula Film, którego akcja rozgrywa się w uniwersum serii gier komputerowych Warcraft. **23:40** Monstrum - USA, 2014, reż. Simmons Brett, wyk. Adams Joey Lauren, Gillies Elizabeth **01:25** Pablo Escobar: Początek i koniec **03:25** Top 10 - Lista Przebojów **05:30** Telezakupy TV Okazje

TV Trwam

14:20 100 cudownych miejsc 4:30 Gala operetkowa od Wiednia do Budapesztu - Wiedeń **15:40** Co by było gdyby zwierzęta mówiły? Baśka Murmańska **15:50** Ma się rozumieć
16:00 Informacje dnia **16:10** Z wędką nad wodę w Polskę i Świat **16:35** Zew natury
17:00 Święty na każdy dzień **17:05** Akademia pro-life **17:10** Historie obozowe **17:30** Odpowiedzialni za Kościół **17:55** Poczet Wielkich Polaków

Treść programu i foto dzięki uprzejmości: Prasowej Agencji Telewizyjnej, Polsatu, TVP1, TVP2, TVN, TV4, TVN7, TV Puls, TV Trwam, TVP Kultura
INFORMUJEMY, ŻE REDAKCJA NIE PONOSI ODPOWIEDZIALNOŚCI ZA ZMIANY W PROGRAMACH TV
Ogłoszenia i reklamy są materiałem zleconym, za ich treść odpowiedzialność ponosi ich nadawca, a nie redakcja lub wydawca gazety.
dodatek TELEWIZYJNY DO TWOJEJ GAZETY
Wydawca: Dodatek sp. z o.o., 85-115 Bydgoszcz, ul. Wiatrakowa 11/3, tel. 516-018-821, e-mail: iwona@magraf.pl
Redaktor naczelny: Sławomir Grzmiel
ISSN 1643-2460
Skład komputerowy: www.klan.net.pl

eprasa.pl c1a30b045a

KORMORANAMI WYŚPIEWAŁA WYRÓŻNIENIE

1 LISTOPADA W PROGRAMIE „SZANSA NA SUKCES" UCZESTNICY ZMIERZYLI SIĘ Z REPERTUAREM PIOTRA SZCZEPANIKA. ALEKSANDRA JEZNACH Z KĘTRZYNA ZAŚPIEWAŁA PIOSENKĘ ZWIĄZANĄ Z MAZURAMI.

Szansa na sukces" to najstarszy polski program typu talent show. Emitowany jest od 1993 roku, z przerwą w latach 2012-2019. Uczestnicy wykonują repertuar artysty, któremu poświęcony jest dany odcinek. Piosenki, które muszą zaśpiewać, są losowane przez prowadzącego. Stawką aktualnej edycji jest udział w koncercie Debiutów Krajowego Festiwalu Piosenki Polskiej Opole 2023.

Do programu postanowiła się zgłosić kętrzynianka Aleksandra Jeznach. Młoda wokalistka ma już na swoim koncie kilka festiwalowych sukcesów, m.in. podczas Olsztyńskich Spotkań Zamkowych „Śpiewajmy poezję". Teraz przyszedł czas na pokazanie się przed szerszą publicznością. — Nigdy nie przypuszczałabym, że znajdę się w telewizji. Cały czas powtarzałam, że to nie dla mnie, ale życie lubi zaskakiwać. Szczególnie gdy ma się szalone pomysły i lubi się wysyłać zgłoszenia o 2 w nocy — komentuje kętrzynianka.

Fot. Wojciech Caruk

Aleksandra Jeznach

Program z jej udziałem został wyemitowany 1 listopada. Odcinek był poświęcony twórczości Piotra Szczepanika. W jury zasiedli Maria Szabłowska — dziennikarka i przyjaciółka Piotra Szczepanika oraz Maciej Miecznikowski — wokalista zespołu Leszcze. W muzyczne szranki stanęło siedem osób. Aleksandra Jeznach zaprezentowała się jako druga. Zanim zaczęła śpiewać, powiedziała kilka słów o sobie. Obecnie jest studentką drugiego roku psychologii Uniwersytetu SWPS w Sopocie. — Urodziłam się i wychowałam w malowniczym miasteczku Kętrzynie na Mazurach — podkreśliła. — Śpiewać zaczęłam już w pierwszej klasie podstawówki, kiedy znajomy moich rodziców, ówczesny kierownik Warsztatu Terapii Zajęciowej w Kętrzynie zaproponował, żebym dla nich zaśpiewała. Jako ośmiolatka zaśpiewałam dla tych osób niepełnosprawnych. Sprawiło mi to ogromną radość, że tak drobną rzeczą, która mi się podoba, mogę wprowadzić coś jasnego do ich życia chociaż na chwilę — dodała.

Prowadzący program Marek Sierocki zapytał ją, jak jako młoda osoba odbiera te piosenki, które były popularne w latach 60. i 70. — Bardzo się cieszę, że w takim programie my jako młodzi ludzie możemy je odtworzyć, pokazać je trochę na „świeżo". One niosą bardzo ważne treści, które niestety w dzisiejszym świecie są przez nas zapominane. Wrażliwość, jaką te teksty za sobą niosą, jest bardzo ważna — odpowiedziała Jeznach.

Marek Sierocki wylosował dla dziewczyny pochodzącej z Mazur piosenkę bardzo związaną z tym regionem — „Goniąc kormorany". Jej wykonanie tego standardu do tego stopnia przypadło do gustu jurorom, że postanowili przyznać kętrzyniance wyróżnienie.

Aleksandra Jeznach to kolejna kętrzynianka dostrzeżona w „Szansie na sukces". W 2019 roku odcinek z Edytą Geppert wygrała Dominika Siwek, która dzięki temu mogła wystąpić w finałowym koncercie. Wcześniej, w 2008 roku Grand Prix programu wyśpiewała Nina Kodorska z Reszla. Dzięki temu wystąpiła na scenie opolskiego festiwalu. **WOJCIECH CARUK**

ODKRYŁEM W SOBIE ŻYŁKĘ FOTOGRAFA

Łukasz Zagrobelny przekonuje, że dzięki udziałowi w programie obudził się w nim fotograficzny zmysł. – Kiedy teraz biorę aparat do ręki, to widzę fajne rzeczy, na które wcześniej jakoś bym specjalnie nie zwracał uwagi – mówi.

Łukasz Zagrobelny uważa, że „Perfect Picture" to niezwykle wartościowy program, dzięki któremu nie tylko zdobył fachową wiedzę fotograficzną, ale również połknął bakcyla i przekonał się, że robienie zdjęć nie telefonem, tylko profesjonalnym sprzętem to dopiero prawdziwa frajda. Łukasz Zagrobelny przyznaje, że początki nie były łatwe, ale z czasem doszedł do wprawy i aż był zaskoczony efektami.

– W tym programie chodzi właśnie o to, żeby odejść od nawyku robienia zdjęć telefonem, tak jak teraz wszyscy, i przekonać się, że robienie zdjęć aparatem fotograficznym to jest zupełnie inna bajka. Mieliśmy okazję przekonać się o tym poprzez konkretną wiedzę, jak można fajnie pobawić się np. światłem, nie używając filtrów, nie używając tych wszystkich upiększaczy, które są w aparatach, jak można samą świadomością zrobić w moim mniemaniu czasami prawie perfekcyjne zdjęcie – mówi Łukasz Zagrobelny.

Wokalista nie ukrywa jednak, że teoria teorią,

Fot. newseria.pl

Łukasz Zagrobelny był pilnym uczniem. Po jakimś czasie zaczęła też pojawiać się satysfakcja

a w praktyce wcale nie jest tak łatwo. On sam borykał się z wieloma trudnościami.

– Jak prześledzicie moją drogę w tym projekcie, to zobaczycie, że ja w tym programie miałem problem ze wszystkim. Na początku nie wiedziałem nawet, jak założyć obiektyw do body, później – jak sobie poradzić ze światłem, z kadrowaniem. Moje pierwsze zdjęcie to była jakaś, w moim mniemaniu, katastrofa, przypadkowe po prostu pstrykanie, żeby cokolwiek zrobić – uważa.

Łukasz Zagrobelny był jednak pilnym uczniem i dołożył wszelkich starań, by rozwijać swoje umiejętności. Po jakimś czasie zaczęła też pojawiać się satysfakcja.

– W końcu zacząłem robić te zdjęcia bardziej świadomie i to jest bardzo fajna rzecz, kiedy ma się satysfakcję, że ogląda się swoje zdjęcie i tak sobie myślisz: wow, to jest moje, kurczę, fajne nawet – mówi.

Wokalista jest zadowolony z efektów i zapewnia, że jego przygoda z profesjonalną fotografią nie skończy się wraz z programem.

Łukasz Zagrobelny przekonuje też, że dzięki udziałowi w tym projekcie obudził się w nim fotograficzny zmysł.

– Ten program bardzo też pobudza wyobraźnię fotograficzną. Kiedy teraz biorę aparat do ręki, to widzę fajne rzeczy, które można pokazać, a na które wcześniej jakoś bym specjalnie nie zwracał uwagi – mówi.

ŹRÓDŁO: NEWSERIA.PL

REKLAMA
Dr n. med.
JACEK NOWAK
specjalista chirurgii ogólnej i naczyniowej
PRZYJMUJE: poniedziałek-piątek 16.00-18.30
REJESTRACJA TEL. w godz. 10⁰⁰-18⁰⁰
tel. 89 534 23 33
Olsztyn
ul. Pana Tadeusza 6 (PANTAMED)
17122otbr-A-P

REKLAMA
NEUROLOG
BEATA NOWAK
specjalista neurolog
poniedziałek 10:00-13:00
czwartek 10:00-13:00
Rejestracja tel. 89 534 23 33
w godz. 10:00-18:00
Olsztyn, ul. Pana Tadeusza 6
PANTAMED
17222otbr-A -P

Dr n. med. PIOTR MALINOWSKI
specjalista chirurgii ogólnej i naczyniowej
• Diagnostyka i badanie chorób naczyń
• Usuwanie żylaków: laserowe, nieoperacyjne, operacyjne, skleroterapia
ZABIEGI:
środa 16.00-18.00, czwartek 16.00-18.00
KONSULTACJE:
środa 18.00-19.30, czwartek 18.00-19.30
Olsztyn, ul. Kopernika 30, gabinety nr 14 i 15
9422otbr-a-M

OLSZTYŃSCY LEKARZE SPECJALIŚCI
rej. codziennie w godz. 8⁰⁰-18⁰⁰
89 535 25 48
502 323 935
NEUROCHIRURG
dr n. med. Mirosław Smółka
Olsztyn, ul. Kopernika 1
poniedziałki 15.00-18.00
1122otbr-a-M

dr n. med. MACIEJ BIERNACKI
SPECJALISTA CHIRURGII OGÓLNEJ I ONKOLOGICZNEJ
•chirurgia ogólna •chirurgia onkologiczna •żylaki •przepukliny •usuwanie drobnych zmian skórnych •leczenie chorób piersi •leczenie nowotworów przewodu pokarmowego
Olsztyn, al. Wojska Polskiego 39 (Lancet)
89 535 72 80 od godz. 13⁰⁰, 508 36 26 52
1322otbr-a-M

NZOZ „ARTERIA" PRYWATNE SPECJALISTYCZNE CENTRUM CHORÓB NACZYŃ
Olsztyn, ul. Kopernika 30 (parter, lok. 14, 15) pn.-pt., rej. w godz. 10⁰⁰-18⁰⁰, tel. 89 534-55-65
CHOROBY ŻYŁ I TĘTNIC
• diagnostyka
• leczenie zachowawcze
• skleroterapia żylaków
• laserowe leczenie żylaków!!!
• leczenie operacyjne żylaków
Specjaliści chirurgii naczyniowej i ogólnej:
Mariusz Błoniecki | Rafał Dryzner
Piotr Malinowski
Maciej Sadowski tel. 89 509 344 667
www.arteria.olsztyn.pl
1422otbr-a-M

eprasa.pl c1a30b045a

CZAR DAWNYCH OSTRÓDZKICH FONTANN

PIERWSZE TAKIE URZĄDZENIE WODNE ZBUDOWANO W OSTRÓDZIE PRZED 1905 ROKIEM NA TERENIE ZAŁOŻENIA PARKOWEGO, NAD JEZIOREM DRWĘCKIM NIEOPODAL POMNIKA POLEGŁYCH ŻOŁNIERZY PRUSKICH (NIEM. KRIEGERDENKMAL, OBECNIE TADEUSZA KOŚCIUSZKI). BYŁA TO BARDZO PROSTA FONTANNA, SKŁADAŁA SIĘ BOWIEM TYLKO Z MISY I DYSZY TRYSKAJĄCEJ WODĄ. PÓŹNIEJ OGRODZONO MISĘ OZDOBNYM PŁOTKIEM Z ŻELIWA. OBECNIE FONTANNĘ MOŻEMY OGLĄDAĆ TYLKO NA STARYCH POCZTÓWKACH.

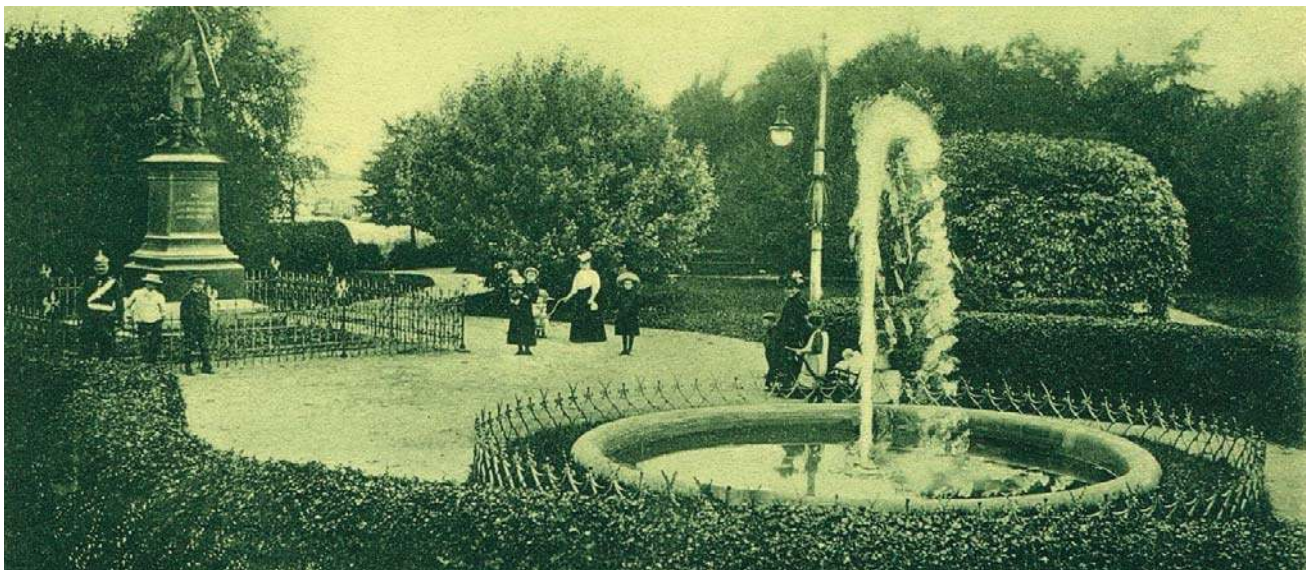

Najstarsza ostródzka fontanna na pocztówce ze zbiorów Muzeum w Ostródzie

Fontanna Trzech Cesarzy

Ostródzka starówka przed spaleniem w 1945 roku stanowiła centrum handlowe i dzieliła się na Stary i Nowy Rynek. Ozdobą tego drugiego była Fontanna Trzech Cesarzy z wizerunkami tychże na reliefach z brązu, które wykonał Arnold Künne (1866-1942). Fontannę odsłonięto 18 sierpnia 1907 roku. Zbudowano ją na pamiątkę roku 1888, nazwanego Rokiem Trzech Cesarzy. Tego roku bowiem zmarł liczący 91 lat Wilhelm I, zwany Wielkim za zjednoczenie Niemiec. Jego następca Fryderyk III, którego liberalne poglądy i talent wojskowy znane były szeroko w Europie, panował zaledwie 99 dni, zmarł bowiem 15 czerwca 1888 roku na rakrtani (był zamiłowanym palaczem). Jako ciekawostkę można przytoczyć, że w ostatniej chwili zwrócił się do lekarzy, zaciekle kłócących się przy jego łożu, jak go leczyć: „Panowie, przestańcie się tarmosić, bo ludzie powiedzą, że umarłem na skutek pojedynku". Potem z godnością wyzionął ducha. Jako trzeci z kolei objął tron Wilhelm II, który miał wtedy niespełna 20 lat.

Fontanna przetrwała w niezmienionym stanie do końca pierwszej wojny światowej. Po abdykacji Wilhelma II (w 1918 roku) zeszlifowano jednak koronę cesarską znajdującą się w górnej części granitowego obelisku. Zaraz po 1945 roku usunięto z fontanny reliefy przedstawiające niemieckich cesarzy. Kilka-

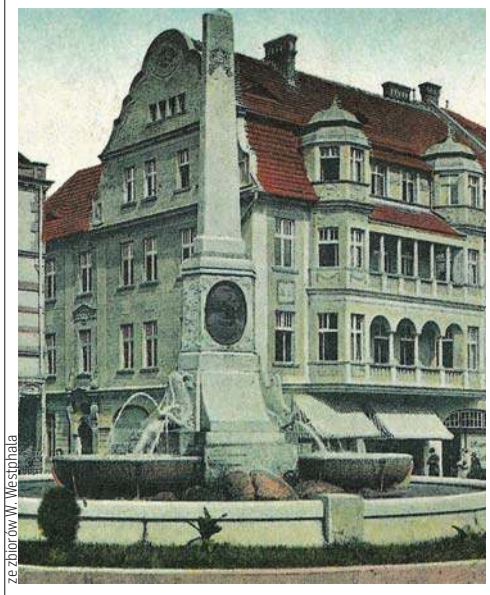

ze zbiorów W. Westphala

Fontanna Trzech Cesarzy na pocztówce z ok 1909 r.

Archiwum J. Liberackiego

Fontanna bez korony cesarskiej i reliefów na powojennej fotografii

fotogr. ze zbiorów W. Danielewicza

Fontanna na Jeziorze Drwęckim – lata 70. XX w.,

Fot. R. Kowalski

„Syrenki" przed demontażem wiosną 2003 r.

Pomnik Jedności Europejskiej w Ostródzie – 2011 r.

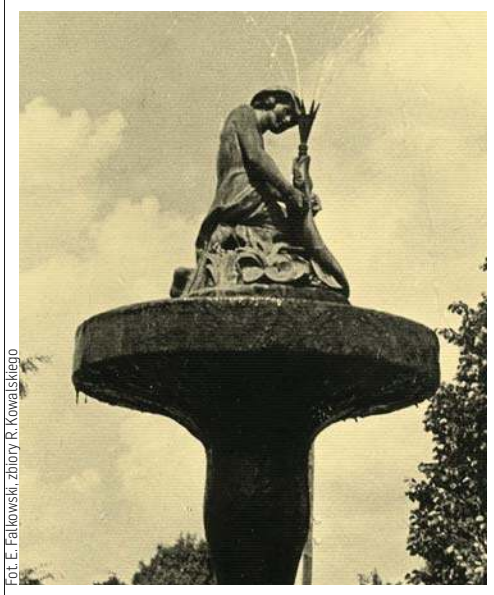

Fot. E. Falkowski, zbiory R. Kowalskiego

Fontanna z „rybakiem" na pocztówce z 1956 r.

Fot. R. Kowalski

Fontanna z odtworzonym „rybakiem" – 2021 r.

eprasa.pl c1a30b045a

naście lat później zdemontowano granitowy obelisk i zastąpiono go betonowymi „syrenkami", których autorką była olsztyńska rzeźbiarka Balbina Świtycz-Widacka (1901-1972). 1 maja 2004 roku (w roku wejścia Polski do Unii Europejskiej) odsłonięto odrestaurowaną fontannę jako Pomnik Jedności Europejskiej. Tym samym powrócił na swe miejsce obelisk z nowymi medalionami, przedstawiającymi symbol Unii Europejskiej oraz herby miast partnerskich: Ostródy i Osterode am Harz. „Syrenki" przeniesiono natomiast na południowy brzeg Jeziora Drwęckiego, na wprost siedziby Klubu Żeglarskiego.

Fontanna z „rybakiem"

Porządkując miasto po zniszczeniach 1945 roku, opodal przystani żeglugi, w miejscu gdzie stały niegdyś domy i zabudowania gospodarcze, zbudowano bulwar oraz fontannę z rzeźbą młodego rybaka. Według Aleksandry Kolczyńskiej, córki pierwszego burmistrza powojennej Ostródy Stefana Ucińskiego, figura „rybaka" pochodziła z ogrodu znajdującego się przy domu na dzisiejszej ul. Grunwaldzkiej nr 50. Po wojnie do 1961 roku mieszkali w nim Ucińscy, obecnie mieści się w tym budynku filia Warmińsko-Mazurskiej Biblioteki Pedagogicznej w Elblągu. Potem rzeźba zdobiła ogródek rodziny Sochoniów przy obecnej ul. Sportowej (dawniej Stachowicza) i stąd, dzięki burmistrzowi Ucińskiemu, trafiła na skwer nad Jeziorem Drwęckim. Niestety w styczniu 1992 roku tę rzeźbę ogrodową, mającą tak dużą wartość emocjonalną dla mieszkańców naszego miasta, skradziono i wszelki ślad po niej zaginął.

Wiosną 2008 roku zrodziła się idea odtworzenia figury „rybaka", której orędownikiem był Stanisław Miecznikowski, prof. Uniwersytetu Gdańskiego, ostródzianin, sąsiad i kolega z młodych lat burmistrzanki Aleksandry. Tego roku też „zawiązała" się w Ostródzie grupa społeczników w celu popierania pomysłu odrestaurowania fontanny na nabrzeżu Jeziora Drwęckiego. Już 30 grudnia 2008 roku miasto podpisało umowę wstępną na dofinansowanie budowy nowej fontanny. Ostateczną umowę o dofinansowaniu projektu „Zagospodarowanie turystyczne nabrzeża Jeziora Drwęckiego w Ostródzie – etap III" zawarto 30 marca 2010 roku.

24 maja 2012 roku uruchomiono nową fontannę, której koszt budowy w kwocie ok. 1,9 mln zł został pokryty w 85% z funduszy unijnych. W jej centrum znajduje się „rybak" z brązu, wykonany przez Wojciecha Pondela z Krakowa. Dookoła rzeźby rozplanowano promieniście 42 dysze sekwencyjne.

Wytryskujące strumienie wody oświetlają reflektory diodowe. Ponadto fontanna wyposażona jest w system audiowizualny.

Kończąc wątek ostródzkich wodotrysków, wypada jeszcze wspomnieć o dwóch fontannach: zainstalowanej niegdyś w zatoce Jeziora Drwęckiego oraz zbudowanej kilkanaście lat temu w parku między ul. Czarnieckiego i Herdera. Pierwsza z nich w latach 70. XX w. miała wzbogacać wody jeziora w tlen i obecnie nie istnieje. Druga zaś działa do dziś. Latem na ławkach wokół niej chętnie relaksują się mieszkańcy i turyści.

RYSZARD KOWALSKI (OSTRÓDA)

REKLAMA

SERDECZNIE ZAPRASZAMY NA

Saunowania

W KAŻDY PIĄTEK O 21:30

W cenie

- zmysłowe rytuały saunowe z saunamistrzem
- seanse połączone z pielęgnacyjnymi okładami i maseczkami na ciało
- aromaterapeutyczne i uwodzące nuty zapachowe
- degustacja pałacowych trunków
- smaczne koktajle oraz desery w formie bufetu
- do dyspozycji gości basen, jacuzzi, sauna fińska, sauna IR, strefa relaksu

Zapisy w recepcji SPA:

recepcjaspa@palacmortegi.pl

89 644 94 72

121622otbr-A -P

eprasa.pl c1a30b045a

4 LISTOPADA

Koncert Wiedeński 2

Olsztyn
Gwiazdorska obsada, Orkiestra Księżniczek, soliści, międzynarodowy balet, przepiękne głosy oraz projekcje multimedialne. To wszystko do zobaczenia już wkrótce podczas Koncertu Wiedeńskiego.
Godz. 20:00, sala koncertowa filharmonii. Wstęp płatny

4 LISTOPADA

Wernisaż wystawy Bohaterowie Plebiscytów

Olsztyn
Instytut Północny im. Wojciecha Kętrzyńskiego zaprasza na wernisaż wystawy Bohaterowie Plebiscytów przedstawiającej sylwetki działaczy plebiscytowych tworzących później i działających w Związku Polaków w Niemczech. Wystawa została zrealizowana w ramach programu Niepodległa z okazji 100 - lecia powstania Związku Polaków w Niemczech. Przedsięwzięcie zostało zrealizowane we współpracy z Instytutem Śląskim w Opolu oraz Zamkiem w Sztumie(oddział Muzeum Zamkowego w Malborku), gdzie także odbędą się wernisaże.

W Olsztynie spotykamy się 4 listopada o 11:00 w Domu Polskim (przy ul. Partyzantów 87) na prelekcji przybliżającej problematykę plebiscytu na Warmii, Mazurach i Powiślu oraz realia funkcjonowania Związku Polaków w Niemczech. Spotkanie potrwa około 40 minut, po czym zainteresowanych zapraszamy na Plac Jana Pawła II (przed ratuszem), gdzie zwiedzimy wystawę.
Dom Polski, ul. Partyzantów 87. Wstęp wolny

4 LISTOPADA

Spotkanie jubileuszowe z autorami miesięcznika „Debata"

Olsztyn
Spotkanie z autorami, z okazji XV rocznicy ukazywania się pisma.
Centrum Książki, pl. Jana Pawła II 2/3, godz. 17. Wstęp wolny

4 LISTOPADA

Występ Kabaretu Smile

Olsztyn
Kabaret wystąpi z nowym programem na rok 2022
Aula Auditorium Maximum, al. Wojska Polskiego 13, godz. 17 i 22. Wstęp płatny

5 LISTOPADA

Gorycz / Angrrsth / Narbo Dacal

Olsztyn
Koncert w ramach wspólnej minitrasy trzech fantastycznych zespołów reprezentujących inne oblicza ekstremalnego metalu. Wydarzenie będzie oficjalnym release party nowego albumu olsztyńskiej Goryczy - „Kamienie"

Gorycz (avantgarde black metal) powstała w 2016 roku, a w jej skład wchodzą muzycy znani między innymi z Non Opus Dei / Third Degree / Aeon. 2 listopada 2018, po dwóch latach muzycznych poszukiwań, zespół wydał w Pagan Records swój debiutancki album "Piach" niosąc wieloznaczną, wisielczą poetykę splecioną z przygnębiającą muzyką.

Angrrsth (black, death metal / Toruń) zespół zadebiutował w 2018 roku EPką „Znikąd" i z miejsca przykuł uwagę fanów grania spod znaku black / death metalu. Trzy lata później swoim debiutanckim długogrającym albumem „Donikąd" (Godz ov War) udowodnili, że nie byli tylko sezonową, lokalną ciekawostką. Choć album pełen jest niebanalnych tekstów, ciekawych aranżacji i pięknych melodii, to jednak wszystko schowane jest za solidnymi riffami i pędzącą na przód sekcją rytmiczną, dając finalnie nic innego, jak jakościowy, ekstremalny METAL.

Narbo Dacal (doom, progressive metal, folk / Kraków) to młody projekt, w którego skład wchodzą Eliza (wokal / bas) oraz Bartek i Drut (kolejno: perkusja / gitara) znani m.in. z hardcorowej Inkwizycji. Ich niezbyt łatwa do określenia twórczość oscyluje gdzieś pomiędzy doom metalem, a metalem progresywnym, czerpiąc jednocześnie z wielu innych gatunków, takich jak m.in. folk, sludge czy nawet black metal.
Sala Pod Amfiteatrem, godz. 19:30. Wstęp płatny

5 LISTOPADA

Transmisja z Metropolitan Opera – Verdi „Traviata"

Olsztyn
Sopranistka Nadine Sierra wystąpi w roli pełnej poświęcenia kurtyzany Violetty, jednej z największych operowych bohaterek, w tej ekscytującej inscenizacji uwielbianej opery Verdiego w reżyserii Michaela Mayera. Partnerować będzie jej tenor Stephan Costello jako egocentryczny kochanek, Alfredo, oraz baryton Luca Salsi jako jej surowy ojciec. Orkiestrę Met poprowadzi Maestro Daniele Callegari.
Godz. 17:55, sala koncertowa Filharmonii. Wstęp płatny

5 LISTOPADA

Miasto w drodze - performatywny spacer po Olsztynie

Olsztyn
Program:
12.00 - sala Kameralna Teatru im. Stefana Jaracza
Teatr Węgajty: Kroniki nocy – spektakl Innej Szkoły Teatralnej w reżyserii Wacława Sobaszka
13.15, przed restauracją BoNoBo (pod Teatrem)
Spotkanie przy herbacie – integracyjny posiłek zrealizowany przez restaurację BoNoBo i inicjatywę Spotkajmy się przy herbacie - nieformalną grupę przygotowującą w Olsztynie posiłki dla osób w kryzysie bezdomności
14.20, siedziba Olsztyńskiego Stowarzyszenia Głuchych, 11 Listopada 4/5
Cisza nie jest nam obca – interaktywne spotkanie z gospodarzami miejsca z mini-warsztatem i zaproszeniem do udziału w grze
15.45, ulica Rodziewiczówny obok „Spichlerza", MOK
Druga granica – performance grupy „Rodziny bez Granic Olsztyn" na podstawie tekstów Małgorzaty Szczeciny
16.20, Spichlerz MOK
Odwiedziny w Związku Kobiet Ukrainy „Dwa skrzydła" – spotkanie z inicjatorkami i uczestnikami
17.40, Zajezdnia trolejbusowa, ul. Knosały 3b
Otwarty Kurs Tańca – prowadzony przez Erdmute i Wacława Sobaszków i adeptów Innej Szkoły Teatralnej
18.50, w drodze z Zajezdni do Wydziału Sztuki UWM
Gazowe impresje – opowieść Marka Barańskiego
19.10, przestrzeń uliczna przy UWM, park nad Łyną za Wydziałem Sztuki UWM
Niemoc – performance grupy artystycznej „Fałdy" pod kierunkiem Anny Drońskiej
Wstęp wolny

5 LISTOPADA

Wystawa fotografii „Czas dla Rodziny"

Olsztyn
Towarzystwo Przyjaciół Dzieci Warmińsko – Mazurski Oddział Regionalny zaprasza na inaugurację wystawy zdjęciowej „Czas dla rodziny", która łączy pracę uczestników i wolontariuszy projektu „Rodzina", oraz organizacji z naszego miasta, m.in. Galerii Aura Centrum Olsztyna, Biblioteki Multimedialnej Abecadło, Szkoły Podstawowej nr 34 w Olsztynie, młodzieży z Teb Edukacji, Banku Żywności w Olsztynie, Muzeum Warmii i Mazur. Prezentowana wystawa poświęcona jest wartościowej czyli jakościowej organizacji czasu dla rodziny oraz budowaniu więzi między rodzicami a dziećmi.

Wydarzeniem towarzyszącym wystawie będzie rodzinna gra miejska pt. „Szlakiem Zaginionej Kotki". Forma tej zabawy będzie przypominać questing, czyli odkrywanie dziedzictwa Olsztyna i tworzenie nieoznakowanych szlaków, którymi wędrujemy, kierując się informacjami zawartymi w wskazówkach. Fabuła gry inspirowana jest powieścią „Tajemnica zaginionej kotki" autorstwa Beaty Sarnowskiej, mieszkanki Olsztyna. Rejestracja graczy odbędzie się o godz. 13.15 w Bibliotece Abecadło. Na udział w grze obowiązują zapisy pod nr tel.: 519 749 916 lub mailem: wystawatpd@gmail.com. Liczba miejsc jest ograniczona.
Aura Centrum, al. Piłsudskiego 16, godz. 12. Wstęp wolny

6 LISTOPADA

Manufaktura herstorii: Pomniczki

Olsztyn
MOK Olsztyn zaprasza na wyjątkowe warsztaty z tworzenia POMNICZKÓW! W listopadzie atmosfera upamiętniania i honorowania unosi się w jesiennym powietrzu wraz z cząsteczkami wielkich słów i górnolotnych idei. Zatem honorujmy! Zapraszamy Was do budowy pomników w wersji kieszonkowej – tak, by na biurku się zmieścił albo na kuchennym blacie, albo nawet w torebce. Na cześć kogo lub czego tylko chcecie.
Kamienica Naujacka, ul. Dąbrowszczaków 3, godz. 12. Wstęp wolny / zapisy: imprezy@mok.olsztyn.pl

7 LISTOPADA

Desant Kultury. Milena Gauer: Podróż bohaterek

Olsztyn
MOK Olsztyn zaprasza do udziału w wyjątkowej grupie teatralno-rozwojowej dla kobiet! Projekt „Podróż bohaterek", jeden ze zwycięskich projektów Desantu Kultury, poprowadzi znakomita aktorka Milena Gauer, a jego pierwsze, organizacyjne spotkanie odbędzie się 7 listopada o godz. 19:00 w Kamienicy Naujacka przy Dąbrowszczaków 3.

Milena Gauer tak pisze o swoim projekcie:

Zapraszam do wspólnej podróży, do pracy rozwojowo-teatralnej, bez opowiadania his(!)torii, bez ambicji fabularnych, bez napięcia i nastawienia na efekt, pointę, rozwiązanie, morał. Zapraszam na wspólne poszukiwania teatru, który nie boi się być zmienny, bliski naturze, chaotyczny, medytacyjny, nieprzewidywalny i kapryśny. Który nie boi się odmówić działania, pouczania, dawania przykładu, nauki i nauczki. Zapraszam do doświadczania siły i słabości ciała, w atmosferze siostrzeństwa, w kipiącej, bezpiecznej energii kobiecej, w tańcu i w ciszy.

Teatr w swoim kształcie tradycyjnym nie ma żadnych narzędzi do opowiedzenia o kobiecym doświadczeniu, bo warunkiem dotknięcia tych - niekiedy bardzo bolesnych - miejsc, jest zgoda na trwanie, bezruch, czystą obecność.
Kamienica Naujacka, ul. Dąbrowszczaków 3, godz. 19. Wstęp wolny / Zapisy

10 LISTOPADA

Mozart i Kurpiński – Koncert muzyki klasycznej

Olsztyn
Łukasz Korta – dyrygent, Arkadiusz Krupa – obój, Orkiestra Symfoniczna Filharmonii Warmińsko-Mazurskiej, Janusz Ciepliński – prowadzenie koncertu | W programie: Karol Kurpiński, Wolfgang Amadeus Mozart
Godz. 19:00, sala koncertowa Filharmonii. Wstęp płatny

HELIOS REPERTUAR

Centrum Handlowe Aura, Olsztyn, al. Piłsudskiego 16

HELIOS
tel. 89 535 20 30
108422otbr-a-M

ONE PIECE FILM: RED / napisy: 18:00*; LISTY DO M. 5: 12:10,13:00, 14:50, 15:40, 17:30, 18:15, 20:10, 20:50; BROS / napisy: 14:20, 17:10, 19:45; NEL i tajemnica Kurokota / familijny / od 6 lat / dubbing: 12:20, 15:50, 17:00; HALLOWEEN. FINAŁ / napisy: 13:10, 17:20, 20:20; EGZORCYZMY SIOSTRY ANN / napisy: 18:30, 20:40; SIEDLISKO ZŁA / napisy: 20:30; ANIA: 12:15, 16:15; APOKAWIXA: 13:30; BLACK ADAM / dubbing: 12:00; BLACK ADAM / napisy: 14:30, 17:45, 20:00; BEJBIS: 15:00; KOPCIUSZEK i kamień życia / familijny / od 6 lat / dubbing: 12:30, 14:40; JOHNNY: 19:15

eprasa.pl c1a30b045a

Krzyżówka klasyczna z hasłem

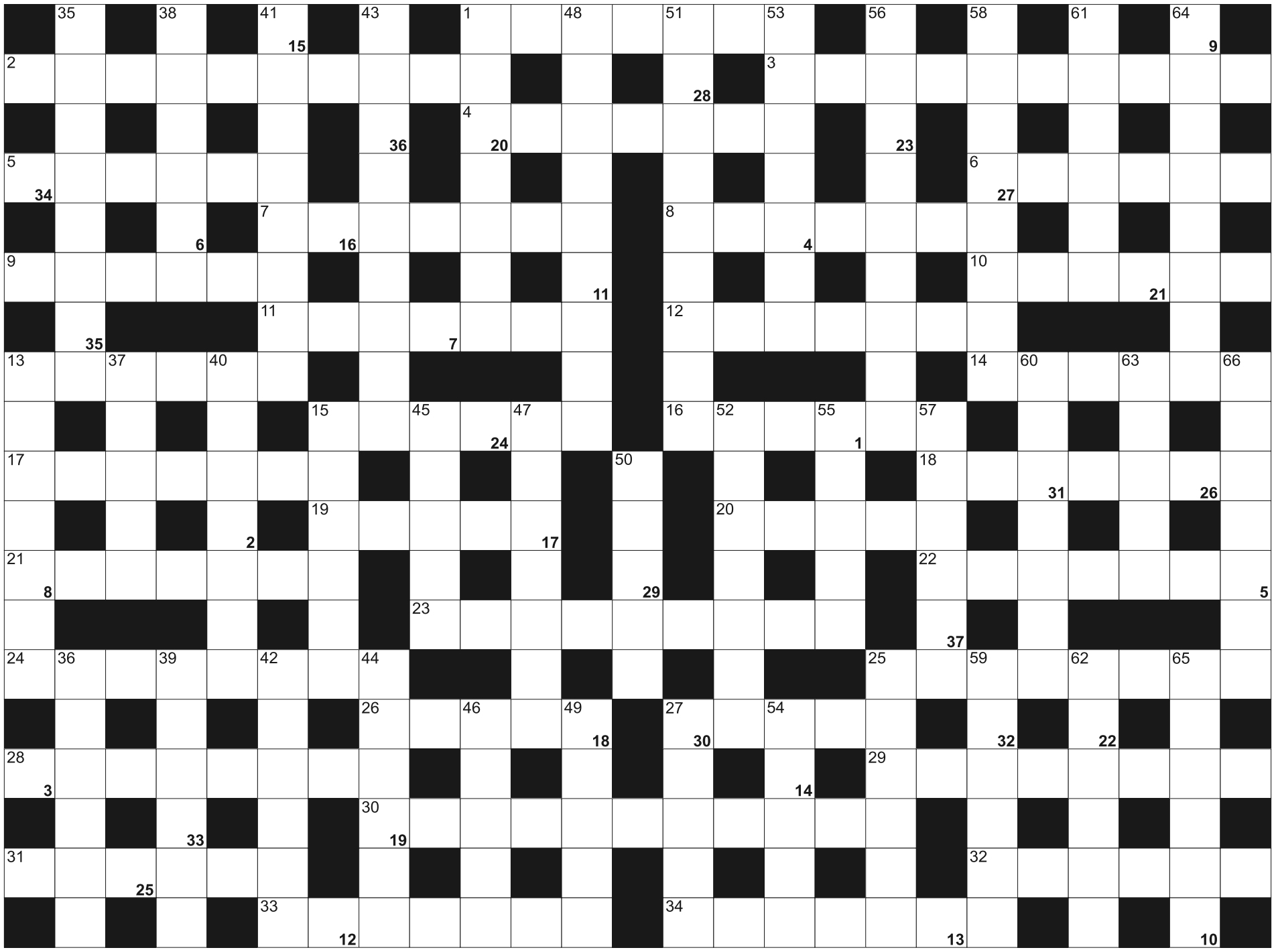

Litery z pól ponumerowanych od 1 do 37, utworzą rozwiązanie - przysłowie:

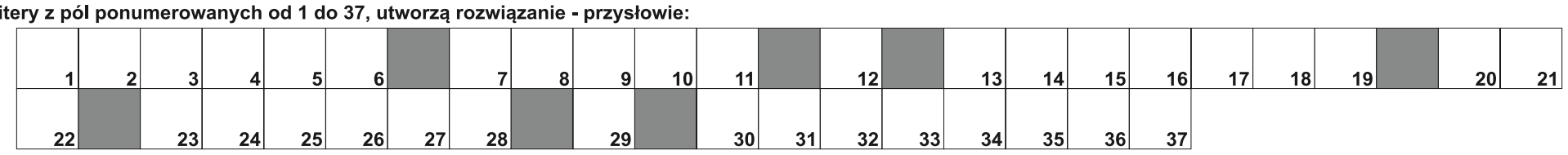

POZIOMO: 1) była zła dla Kopciuszka; 2) blaszana forma do ciast; 3) powtórne zakażenie tym samym zarazkiem; 4) narzędzia do zakuwania nitów; 5) klub piłkarski z Glasgow; 6) polska marka akumulatorów; 7) stroma skalna ściana, przepaść; 8) imię autora "Poletka Pana Boga"; 9) do szkicowania; 10) miejscowe zaczerwienienie skóry; 11) jezioro w Augustowie; 12) kształtownik o przekroju litery "T"; 13) czczony przez wierzących; 14) drugie największe miasto Nigerii; 15) Paul, były prezydent Francji; 16) przedmiot na szczęście; 17) wezuwian, minerał; 18) łamany w wigilijny wieczór; 19) wiszą w cerkwiach; 20) arbuz inaczej; 21) Andrej Karłow, były premier Bułgarii; 22) straganowy sprzedawca; 23) kwas aminowy; 24) perełkowanie, rodzaj ornamentu; 25) rodzaj oprawy rysunku, obrazu; 26) grupa oderwana od partii; 27) starofrancuski taniec ludowy; 28) miasto nad Sanem z Muzeum Dzwonów i Fajek; 29) najwyższy szczyt Wyżyny Brazylijskiej; 30) lekarka "ogólna"; 31) np. płaczu w Jerozolimie; 32) w kuwecie kota; 33) pospolite zające; 34) dekoracyjna tkanina ażurowa ze sznurków

PIONOWO: 1) ósmy najwyższy szczyt Ziemi; 13) pokrywa glebę leśną; 15) cieśnina oddzielająca Wolin od lądu; 25) rzeka w Etiopii i Sudanie; 27) niemieccy bracia, autorzy "Baśni dla dzieci"; 35) Prus i Krzywousty; 36) pomieszczenie pod dachem; 37) notebook firmy Apple; 38) trójnóg w atelier; 39) roślina na olej; 40) francuska kraina historyczna z Tours; 41) disacharydy; 42) wykrzywia twarz; 43) kolonie z kuligiem; 44) powieść Vladimira Nabokova; 45) czar, powab; 46) graniczy z Litwą; 47) benzyna silnikowa; 48) roślinożerny zauropod, "wielorybi jaszczur"; 49) dawna niemiecka waluta; 50) wydłużona, dolna część lodowca; 51) trzyma do chrztu; 52) główka z nasionkami; 53) autor "Orlanda szalonego"; 54) np. miłosny w powieści; 55) stworzył cykl "Opowieści z Narnii"; 56) mierzone w barach; 57) bambus na wędki i kijki narciarskie; 58) skórzane buty o wysokich cholewach; 59) rzeka w Bułgarii i Turcji, lewy dopływ Maricy; 60) Półwysep Bałkański inaczej; 61) dawny nadzorca gospodarstwa i robotników; 62) koński śmiech; 63) pęka w oponie; 64) starohinduska, tradycyjna sztuka leczenia; 65) jeden z miesięcy; 66) stolica Cypru

SUDOKU

6				8	4			9
	5	1						
	9		6	1	7	5	4	
	8		1	2		7		3
	3	9		4	5	8	1	6
				9				
		2		7		3		
	4		8	6	3		7	
8			2					

620

	9		1			3	5	6
				6		9		
8	7			5				
	8			9			4	
					4			2
	6	2		1	8			
6	5	8					7	
		1		2	6	5		
		9			5	4	6	

621

	1	5		7	3	8		
				4	6			
4			5			7		2
			6			5		
5		8		3	4			
6	3	7			2			
		9			7		2	1
								9
	4			6				

622

eprasa.pl c1a30b045a

Szukasz klientów?

WYBIERZ PROFESJONALISTÓW

docieramy do 1400000 odbiorców

wykorzystujemy zaawansowane sposoby emisji i targetowania reklam

dostarczymy Twoją ofertę do potencjalnych klientów na najpopularniejszych nośnikach

zapewniamy pełne raportowanie efektów przeprowadzonych działań

Wybierz nas!

(89) 539-74-46

GAZETA OLSZTYNSKA.pl

reklama@wm.pl

GO_380_4x8-M

ZWIERZĘTA

sprzedam

DŁUGOWŁOSE owczarki niemieckie 10-tygodniowe z rodowodem, 506-10-90-11

SKUP BYDŁA EKSPORTOWEGO

byki, jałówki (100-350 kg) oraz bydło rzeźne

STĘPNIAK

- Konkurencyjne ceny
- Płatność od ręki
- Odbiór bezpośrednio z gospodarstwa
- Własny transport

ZAPRASZAMY DO WSPÓŁPRACY!

Tel. kontaktowy **504894800**

STĘPNIAK S.C.

Małe Radowiska 9a, 87-200 Wąbrzeźno

71422otbr-b-M

NIERUCHOMOŚCI

sprzedam

WWW.DOMKIANGIELSKIE.PL, tel.503-103-703

kupię

BEZPOŚREDNIO 2 pokoje z kuchnią Olsztyn. Wielka płyta wykluczona. Płatność natychmiastowa. Kontakt telefoniczny: 695-912-576.

zamienię

WWW.ZAMIANY.OLSZTYN.PL mieszkań , domów , działek , 603-584-180

do wynajęcia

DO wynajęcia mieszkanie 2-pokojowe al. Warszawska Olsztyn kom. 510-897-904

Konstal PRODUCENT

GARAŻE blaszane
BRAMY garażowe
KOJCE dla psów

Najniższe CENY
Różne wymiary
Transport cały kraj
Montaż GRATIS
Dogodne RATY

GARAŻE WZMOCNIONE
AUTOMATYKA DO BRAM

89-650-30-43 85-733-60-26
29-642-34-61 55-621-23-38
512-853-323
www.konstal-garaze.pl

57622otbr-A-P

PRACA

dam pracę

MĘŻCZYZNĘ lub małżeństwo do pracy w gospodarstwie, 502-712-884

POMOGĘ odzyskać każdą należność, 793-164-163

ZATRUDNIĘ do sprzedaży choinek w dniach 14-24 grudnia - praca w okolicach Warszawy, 602-592-013

ZATRUDNIĘ w gospodarstwie rolnym, 695-958-393

ZATRUDNIĘ w gospodarstwie, 501253859

ZATRUDNIĘ w gospodarstwie, 501253859

AUTO-MOTO

kupię

SKUP AUT!!! NAJWYŻSZA CENA TEL. 730 750 266

USŁUGI

budowa | remont

ADAPTACJE, budowy, remonty, wykończenia, 501-481-210

ELEWACJE, ocieplenia, obróbki dachowe, 601-840-161

HYDRAULICY, 501-209-794

MALOWANIE, szpachlowanie, 664-493-138

SZALÓWKA, podłoga, boazeria, sztacheta, taras; Tartak Żarnowo k. Augustowa, 693-491-205.

inne

INSPEKCJA kamerą full HD Olsztyn, Elbląg, 694-170-031

OBSŁUGA imprez tanecznych i wesel, DJ, 661-271-520

WESELA, przyjęcia, noclegi ELJAN, 606-301-348; 604-466-785

RÓŻNE

sprzedam

!GARAŻE BLASZANE, NOWOCZESNE WIATY, 798-710-329, 698-230-205.

DREWNO kominkowe, opałowe, transport, 576-935-573, 794-630-121.

ROLNICTWO

zwierzęta hodowlane

GĘSI chowane naturalnie, na wolnym wybiegu, karmione owsem sprzedam. 786-988-240

SKUP bydła rzeźne i eksportowe, 451-521-555; 512-365-027

SPRZEDAŻ kur, kaczek, brojlerów, kokoszek, dowóz gratis, tel. 728-104-188.

maszyny rolnicze

SPRZEDAM: MASZYNY ROLNICZE UŻYWANE 200 SZT. Kiwity tel. 605-429-486, Ostróda tel. 601-612-068, Węgorzewo tel. 539-448-102.

eprasa.pl c1a30b045a

380-31419opb1-b-M

Pani

Ewie Janowskiej

wyrazy głębokiego współczucia i słowa otuchy z powodu śmierci

Taty

składają Dyrekcja i Współpracownicy z Przedszkola Miejskiego nr 23 w Olsztynie

275922opb1-a-M

Z głębokim smutkiem przyjęliśmy wiadomość o śmierci

ś. † p. **Hanny Pękali**

Nauczycielki naszej Szkoły w latach 1965-1999 i Wicedyrektora naszej Szkoły w latach 1987-1999.

Rodzinie i Najbliższym

przekazujemy serdeczne wyrazy współczucia.

Społeczność Szkoły Podstawowej nr 2 im. Jarosława Dąbrowskiego w Olsztynie

274522opb1-a-M

Państwu

Grażynie Elzner

i **Krzysztofowi Laskowskiemu**

wyrazy głębokiego współczucia z powodu śmierci

Brata

składają Tadeusz, Danuta i Artur Gałązka wraz z pracownikami firmy PHU Tadeusz Gałązka

274622opb1-a-M

Zmarła

ś. † p.

Maria Alfreda Bukowska

Nasza Droga Koleżanka Ala.

Żegnamy Ją z głębokim smutkiem i żalem.

Rodzinie

składamy serdeczne wyrazy współczucia.

Barbara i Lidia

274922opb1-a-M

Składamy serdeczne podziękowania Rodzinie, Przyjaciołom, Znajomym, Sąsiadom, a także Koleżankom i Kolegom z Miejskiego Ośrodka Pomocy Społecznej w Olsztynie, którzy wzięli udział w uroczystości pogrzebowej Naszego Kochanego Męża, Taty, Dziadka i Brata

ś. † p.

Tadeusza Włodarczyka

oraz Firmie Pogrzebowej „Acheron" za uprzejmość, życzliwość i profesjonalną organizację uroczystości pogrzebowej.

Rodzina

275522opb1-a-M

NEKROLOGI (wymagany akt zgonu). Terminy przyjęć*:
• na poniedziałek – do piątku do godz. 15.00
• na wtorek, środę, czwartek, piątek – dnia poprzedniego w godz. 7.00-15.00
*Dotyczy Biura Ogłoszeń w Olsztynie, plac Józefa Bema 5

KONDOLENCJE
(wymagany dowód osobisty osoby nadającej) ukazują się w ciągu trzech dni od chwili nadania

WWW.POZEGNANIA.NET

Biuro Ogłoszeń, **OLSZTYN**, **plac Józefa Bema 5,** tel. 89-539-74-80, **czynne w godz. 7.00-15.00, soboty – nieczynne** b.ogloszen@gazetaolsztynska.pl

Biuro Ogłoszeń, **ELBLĄG, ul. Rybacka 35,** tel. 55-236-18-02 **pon.-pt. godz. 8.00-16.00.**

28919opb1-C-380-M

Można odejść na zawsze, by stale być blisko

2 listopada 2022 r. zasnęła w Panu

ś. † p.

Krystyna Michalska

Uroczystości pogrzebowe rozpoczną się 5 listopada 2022 r. o godz. 10.00 modlitwą różańcową w kościele pw. Miłosierdzia Bożego przy ul. Barcza 2 w Olsztynie. Msza Święta zostanie odprawiona o godz. 10.30, a po niej nastąpi wyprowadzenie na cmentarz komunalny w Dywitach.

Rodzina

275022opb1-a-M

Z głębokim smutkiem przyjęliśmy wiadomość o śmierci

Wiesława Lubańskiego

Wyrazy żalu i współczucia

Rodzinie i Bliskim

składają Koleżanki i Koledzy z Michelin Polska

275622opb1-a-M

Z głębokim smutkiem przyjęliśmy informację o śmierci Pana

Andrzeja Szczepanika

byłego zastępcy dyrektora ds. techniczno-eksploatacyjnych Wojewódzkiego Specjalistycznego Szpitala Dziecięcego w Olsztynie.

Wyrazy szczerego współczucia

Rodzinie Zmarłego

składają dyrekcja i pracownicy Szpitala Dziecięcego w Olsztynie

275322opb1-b-M

Urszuli Barczak

wyrazy głębokiego współczucia i żalu oraz słowa otuchy z powodu śmierci

Taty

składają współpracownicy z Oddziału Transplantologii WSS w Olsztynie

275222opb1-a-M

Panu

Władysławowi Olszewskiemu

Prezesowi Zarządu Spółdzielni Mieszkaniowej „Dom" w Olsztynie, składamy wyrazy głębokiego współczucia z powodu śmierci

Ojca

Zapewniamy o swojej pamięci w tych trudnych chwilach.

Pracownicy oraz Rada Nadzorcza Spółdzielni Mieszkaniowej „Dom" w Olsztynie

275422opb1-a-M

Pani

Katarzynie Rodziewicz

oraz **Najbliższym**

wyrazy najgłębszego współczucia oraz słowa wsparcia w trudnych chwilach po śmierci

Taty

składają Prezes, sędziowie oraz pracownicy Wojewódzkiego Sądu Administracyjnego w Olsztynie

275122opb1-a-M

Warmiński 1987 ZAKŁAD POGRZEBOWY

dawniej market

OLSZTYN ul. Lengowskiego 18-20 — **895 355 300**, **602 327 277**

BISKUPIEC ul. Armii Krajowej 4 — **897 152 093**, **608 680 642**

POGOTOWIE POGRZEBOWE 89 527-09-09

Pomożemy Ci godnie pożegnać

614219opb1-g-M

ARKADIA

Olsztyn, ul. Jagiellońska 52/85

tel. 89 526 67 53, 665 175 125
całodobowe przewozy zmarłych

Zbigniew Jarmużewski **kom. 602 514 880** | Joanna Kamińska **kom. 691 410 360** | Andrzej Domasiewicz **kom. 602 514 888**

Gwarantujemy godną i kulturalną posługę

614419opb1-f-M

SACRUM

KOMPLEKSOWE USŁUGI POGRZEBOWE

ANDRZEJ DĄBROWSKI
Olsztyn, ul. Limanowskiego 18/2
89 67 77 100, kom. 530 308 308

GODNIE – SOLIDNIE – Z SZACUNKIEM

Całodobowy przewóz zmarłych

320520opb1-d-M

ARKA USŁUGI POGRZEBOWE

ARKA
Elżbieta Michałowska Anna Michałowska

OLSZTYN (Zatorze), ul. M. Zientary-Malewskiej 2A
89 534 72 42, 605 635 908

OLSZTYN (Jaroty), ul. Herberta 16/24 (wejście od Wilczyńskiego, naprzeciw „Medyka")
89 526 66 01, 605 665 909

www.arkaolsztyn.pl

Całodobowy przewóz zmarłych

614619opb1-i-M

eprasa.pl c1a30b045a

SPRINTEM

KOSZYKÓWKA\\\ W 6. kolejce I ligi kobiet KKS Agapit Olsztyn w sobotę zagra na wyjeździe z Huraganem Wołomin (g. 18).
• **Czołówka tabeli:** 1. Pabianice - 10; 2. KKS - 9; 3. Politechnika Gdańsk - 9 (...) 9. Huragan - 4

>>> W II lidze Roś - osłabiony brakiem dwóch liderów - uległ na wyjeździe Turowi, chociaż w czwartej kwarcie piszanie odrobili aż 15 punktów.

Fot. Łukasz Szymański

W sześciu meczach koszykarze z Pisza odnieśli cztery zwycięstwa

• Tur Bielsk Podlaski – Roś Pisz 67:60 (20:12, 20:17, 21:10, 6:21)
ROŚ: Bessman 27 (3x3), Pellowski 8 (1x3), Bondarenko 8, Świtaj 7, Rogalski 1 oraz Lackowski 4, Turski 3 (1x3), Kazimierczuk 2, Zajkowski, Moroz

Był to bardzo ważny dla układu tabeli mecz, bowiem spotkały się zespoły, które na starcie rozgrywek zanotowały po cztery zwycięstwa, a w tabeli dzielił je tylko punkt (piszanie mają jeszcze zaległe mecz z 1. kolejki). O ile wysoka pozycja zespołu z Podlasia nie dziwi, bo to doświadczony ligowiec, o tyle piszanie w październikowych meczach zapracowali na miano rewelacji otwarcia sezonu, a ostatnie zwycięstwo nad Zniczem było wręcz sensacją.
Piszanie rozpoczęli mecz w zaskakującym składzie, bo w wyjściowej piątce pojawili się tylko dwaj gracze, którzy do tej pory wystąpili we wszystkich meczach od pierwszej minuty. Byli to Mateusz Bessman i Pavlo Bondarenko, a obok nich szanse dostali: Jan Świtaj, z jednym występem w podstawowym ustawieniu, oraz Jakub Pellowski i Szymon Rogalski, których trener Roman Skrzecz po raz pierwszy obdarzył tak dużym zaufaniem. Niestety, po meczu ze Zniczem z powodu kontuzji wyeliminowani zostali Patryk Andruk, Jakub Stanisławajtys i Patryk Zapert.
W efekcie przez trzy kwarty wydawało się, że osłabieni piszanie oddadzą rywalom punkty niemal bez walki. „Jeziorowcy" z trudem budowali akcje w ofensywie i często mylili się nawet rzucając spod samego kosza. Rosia ciągnął jedynie rozgrywający Mateusz Bessman, m.in. trafiając w drugiej kwarcie dwa rzuty z dystansu w dwóch kolejnych atakach, ale rywale z akcji na akcję podwyższali prowadzenie. Przed ostatnią kwartą zespół z Pisza miał aż 22 punkty straty i nic nie wskazywało na to, że będą jeszcze jakieś emocje.
Tymczasem „Jeziorowcy" wbrew wszystkiemu rzucili się do odrabiania strat, wykorzystując rozluźnienie w szeregach Tura, przez nieco ponad cztery minuty zdobyli 15 punktów! Znakomity mecz rozgrywał Bessman, który zdobył łącznie 27 punktów i był zdecydowanie najlepszym graczem na boisku. To po jego kolejnej „trójce" Roś przegrywał zaledwie 60:63. Wydawało się, że podopieczni Skrzecza mogą przechylić szalę zwycięstwa na swoją korzyść, ale nie udało się.
– Wiedzieliśmy, że będziemy mieli mniej jakości, ale spodziewałem się, że zespół będzie jednak realizował nasz plan – mówi Roman Skrzecz. – Tymczasem przez trzy kwarty prezentowaliśmy się bardzo słabo. Z kolei w czwartej mieliśmy bardzo dobry okres. Postawiliśmy pod swoim koszem strefę, a rywale nieco „zwariowali". Mamy czego żałować, bo mieliśmy piłki na wygranie tego spotkania, ale w końcówce znów popełniliśmy proste błędy w ofensywie. Piszanie w niedzielne popołudnie (godz. 15) podejmą Ochotę Warszawa. Do tej pory u siebie Roś ma komplet zwycięstw.

• **Inne wyniki 7. kolejki:** Probasket Mińsk Maz. – Lublinianka Lublin 92:53, Trójka Żyrardów – Isetia Warszawa 84:74, Sokół Ostrów Maz. – Żubry Białystok 55:82, Ochota Warszawa – Legia Warszawa 84:68, Kolejarz Radom – AZS UJK Kielce 98:72, Energa Warszawa – Legion Legionowo 77:83. Pauzował Znicz Pruszków

• **8. kolejka, sobota:** Isetia – Energa (15.30), Kielce – Znicz (16), Żubry – Kolejarz (17), Legion – Sokół (18); **niedziela:** Roś – Ochota (15), Trójka – Lublinianka (17), Probasket – Legia (20) Pauzuje Tur.

PO 7 KOLEJKACH

1. Żubry	12	560:494
2. Tur	12	569:423
3. Znicz*	11	537:434
4. Energa*	11	527:424
5. Legion	11	594:564
6. Isetia*	10	526:442
7. Roś*	10	460:413
8. Trójka*	10	470:430
9. Probasket	10	534:554
10. Kolejarz*	9	500:514
11. Ochota	9	503:561
12. Legia	8	486:472
13. Kielce	8	511:686
14. Sokół*	7	411:490
15. Lublinianka**	6	359:446

*mecz mniej ** dwa mecze mniej

>>> W niedzielę o g. 16.15 rozpocznie się mecz III ligi AZS UWM Olsztyn - Wilki Ełk (hala w Kortowie).

PIŁKA RĘCZNA\\\ W kolejnym spotkaniu Ligi Centralnej Warmia Olsztyn podejmie w Biskupcu KPR Legionowo, czyli lidera rozgrywek (sobota, g. 18). Żarty się skończyły, bo warmiacy, po serii trzech porażek z Zagłębiem (29:30), Śląskiem (28:30) i Nielbą (30:32), mają zaledwie dwa punkty przewagi nad przedostatnią w tabeli Anilaną Łódź. Podopieczni trenera Dariusza Molskiego nie mogą przełamać złej passy, na dodatek teraz przed zespołem z Olsztyna seria spotkań z niezwykle wymagającymi przeciwnikami, bo po Legionowie będzie wyjazd do Stali Mielec (spadkowicz z Superligi), Zespół z Legionowa w ostatnich sezonach wiedzie prym na zapleczu Superligi, m.in. w sezonie 2020/21 wygrał Turniej Mistrzów (zagrali w niej zwycięzcy trzech grup I ligi), ale wtedy jeszcze szefowie klubu uznali, że w Superlidze jednak nie zagrają. Wiele wskazuje na to, że w tym sezonie KPR już poważnie myśli o grze w najwyższej klasie rozgrywkowej, o czym świadczą wyniki, czyli komplet zwycięstw.
Mecz będzie transmitowany poprzez serwis insports.tv.

RUGBY\\\ Zawodnicy Res Energy Rugby Team Olsztyn rozegrają ostatnie spotkanie tej rundy w II lidze. Podopieczni Leszka Borosa po czterech kolejkach zajmują trzecie miejsce w tabeli. Drużyna na koniec zagra na wyjeździe z Miedziowymi Lubin. Ewentualne zwycięstwo pozwoli olsztyńskiej drużynie awansować na drugie miejsce. Dotychczasowy bilans Res Energy to trzy zwycięstwa (wszystkie u siebie) i jedna porażka.

FUTSAL\\\ Podczas weekend rusza I liga kobiet. W rozgrywkach udział wezmą udział trzy zespoły z województwa warmińsko-mazurskiego. Weteranem rozgrywek i drużyną, która chce zawsze awansować do Ekstraligi, jest AZS UWM High Heels Olsztyn. Debiutantami w rozgrywkach są natomiast piłkarki AS Stomil Olsztyn i Jezioranki Iława. W grupie 1 łącznie jest sześć zespołów. Rywalizacja grupowa potrwa do połowy lutego. AZS UWM w pierwszym meczu w Kortowie (sobota, godz. 13:45) zmierzy się z zespołem Iławy, natomiast Stomil w niedzielę (godz. 16) w hali LO V przy ul. Krasickiego zagra z Heliosem Białystok. **DRYH, EM, ŁSZ**

O PIŁCE

LIGA MISTRZÓW\\\ Wojciech Szczęsny i Arkadiusz Milik z Juventusu oraz Kamil Grabara z FC Kopenhaga zagrali w środę od pierwszej do ostatniej minuty, ale w tym sezonie w Champions League już nie wystąpią, bo ich zespoły odpadły z rozgrywek. „Juve" na otarcie łez powalczy jeszcze w Lidze Europy. Postawa Juventusu była sporym rozczarowaniem, bowiem „Stara Dama" w sześciu meczach zdobyła tylko trzy punkty. Dla odmiany Bayern Monachium fazę grupową zakończył z kompletem punktów - zresztą ta trudna sztuka udała mu się po raz trzeci w czterech ostatnich startach, tyle że teraz musiał sobie radzić bez Roberta Lewandowskiego.
W sumie Bayern w fazie grupowej LM nie przegrał już 34 meczów z rzędu!
W odmiennych nastrojach są szkoccy kibice, bo ekipa Glasgow Rangers zaliczyła najgorszy w historii występ w Lidze Mistrzów - aż trudno uwierzyć, ale Szkoci okazali się słabsi nawet od mistrzów Polski, którym niekiedy uda się załapać do tych elitarnych rozgrywek. Rekordowy wynik Rangersów to 0 punktów i gole 2:22! W sezonie 2014/15 gorszy bilans bramkowy miało jedynie BATE Borysów, jednak zespół z Białorusi zdobył wówczas trzy punkty. Niewiele lepiej spisał się Celtic, czyli drugi klub z Glasgow, bo z dwoma oczkami (4:15) zajął ostatnie miejsce w grupie F.
Dwa czołowe zespoły z każdej grupy awansowały do 1/8 finału LM (losowanie w poniedziałek), natomiast kluby z trzecich miejsc zagrają w Lidze Europy.
• **Wyniki, grupa E:** Chelsea - Dinamo Zagrzeb 2:1 (Sterling 18, Zakaria 30 - Petković 7), AC Milan - FC Salzburg 4:0 (Giroud 14, 57, Krunić 46, Messias Junior 90); **grupa F:** Real Madryt - Celtic Glasgow 5:1 (Modrić 6 k, Rodrygo 21 k, Asensio 51, Júnior 61, Valverde 71 - Jota 84), Szachtar Donieck - RB Lipsk 0:4 (Nkunku 10, Silva 50, Szoboszlai 62, Bondar 68 s); **grupa G:** Manchester City - Sevilla 3:1 (Lewis 52, Álvarez 73, Mahrez 83 - Mir 31), FC Kopenhaga - Borussia Dortmund 1:1 (Haraldsson 41 - Hazard 23); **grupa H:** Juventus Turyn - Paris Saint-Germain 1:2 (Bonucci 39 - Mbappé 13, Mendes 69), Maccabi Hajfa - Benfica Lizbona 1:6 (Chery 26 k - Ramos 20, Musa 59, Grimaldo 69, Silva 73, Araújo 88, Mário 90).

Grupa E

1. Chelsea	13	10:4
2. Milan	10	12:7
3. Salzburg	6	5:9
4. Dinamo	4	4:11

Grupa F

1. Real	13	15:6
2. Lipsk	12	13:9
3. Szachtar	6	8:10
4. Celtic	2	4:15

Grupa G

1. MC	14	14:2
2. Borussia	9	10:5
3. Sevilla	5	6:12
4. Kopenhaga	3	1:12

Grupa H

1. Benfica	14	16:7
2. PSG	14	16:7
3. Juventus	3	9:13
4. Maccabi	3	7:21

FORBET IV LIGA\\\ W tym roku do rozegrania zostały jeszcze dwie kolejki. Bardzo blisko zdobycia tytułu mistrza jesieni jest GKS Wikielec. Spadkowicz. prowadzony przez Damiana Jarzembowskiego, ma pięć punktów przewagi nad drugą w tabeli Polonią Lidzbark Warmiński. W tej kolejce GKS podejmie Motor Lubawa, a u siebie drużyna z Wikielca jest bezbłędna, bo wygrała wszystkie siedem spotkań.
Bardzo ciekawie zapowiada się spotkanie w Biskupcu, gdzie Tęcza zagra z Mrągowią Mrągowo. Początkowo spotkanie miało się rozpocząć o wcześniejszej porze, ale zdecydowano się na grę przy sztucznym oświetleniu. Tęcza po ostatniej wpadce (0:6 z Jeziorakiem) chce się zrehabilitować w oczach swoich kibiców. Łatwo jednak nie będzie, bo przecież Mrągowia u siebie ograła 3:1 Polonię Lidzbark Warmiński, czyli wicelidera.

• **14. kolejka, sobota:** Polonia Iłowo - Granica Kętrzyn (13), Polonia Lidzbark Warmiński - DKS Dobre Miasto (17), Tęcza Biskupiec - Mrągowia Mrągowo (17), Znicz Biała Piska - Huragan Morąg (13), Rominta Gołdap - Jeziorak Iława (13), GKS Wikielec - Motor Lubawa (13), Mamry Giżycko - Olimpia Olsztynek (13), Pisa Barczewo - Olimpia II Elbląg (13).
• **Czołówka tabeli:** 1. Wikielec - 32; 2. Polonia LW - 27; 3. Jeziorak - 26; 4. Mrągowia - 24; 5. Znicz - 24.

I LIGA KOBIET\\\ W 10. kolejce Stomilanki Olsztyn zagrają w Gdyni z Marcusem (niedziela, g. 13). **Czołówka tabeli:** 1. Stomilanki - 25; 2. SWD Wodzisław Śląski - 19; 3. Rekord Bielsko-Biała - 18 (...) 10. Marcus - 4. **DRYH, EM, ŁSZ**

eprasa.pl c1a30b045a

NA ZŁAMANIE STALI NIE MIELI SIŁY

SIATKÓWKA\\\ W 7. kolejce PlusLigi spodziewaliśmy się sporych emocji, tymczasem w Nysie Indykpol AZS miał niewiele do powiedzenia w meczu ze Stalą. Emocje były natomiast w Rzeszowie i Krakowie. W poniedziałek w Iławie mecz z Treflem (17.30).

*** PSG Stal Nysa - Indykpol AZS Olsztyn 3:0 (20, 19, 20)**
INDYKPOL AZS: Tuaniga, Butryn 9, Averill 9, Andringa 6, Poręba 4, Lipiński 8, Ciunajtis (libero) oraz Szymendera, Król 7, Hawryluk, Jakubiszak, Jankiewicz
MVP: Kwasowski (Stal)

Od 2020 roku, kiedy to Stal powróciła do PlusLigi, olsztynianie grali w Nysie dwa razy i za każdym razem wracali do domu na tarczy, chociaż gospodarze nie zaliczali się wówczas do ligowych mocarzy. Przypomnijmy, że w sezonie 2020/21 nyszanie zajęli dopiero 13. miejsce, a rok później było jeszcze gorzej, bo Stal była ostatnia, a przed spadkiem uratowały ją jedynie powiększenie PlusLigi oraz wygrane baraże z MKS Będzin.

Jednak w tym sezonie podopieczni Daniela Plińskiego są rewelacją rozgrywek, a w tabeli po sześciu kolejkach wyprzedzały ich jedynie Jastrzębie i ZAKSA, chociaż mistrzów Polski ograli 3:0!. Wszystko więc wskazywało na to, że tym razem o zwycięstwo w Nysie będzie jeszcze trudniej. Na pewno sytuacji olsztyńskiego zespołu nie ułatwiła kontuzja Karlitzka, który pauzował już w dwóch poprzednich kolejkach, a do Nysy nawet nie pojechał. Inna sprawa, że Niemca bardzo udanie zastąpił Andringa. W tej sytuacji wiele miało zależeć od formy Karola Butryna z Indykpolu AZS, który w rankingu najlepiej punktujących PlusLigi był na czwartym miejscu (116 punktów), z kolei gospodarze liczyli na Wassima Ben Tarę, który w tym rankingu był dziesiąty (102).

Niestety, w środowy wieczór w Nysie z Butryna była tylko koszulka - atakujący Indykpolu co chwila zapoznawał się ze szczelnym blokiem Stali, znacznie lepiej wypadł Ben Tara, który też specjalnie nie błyszczał, ale 22 oczka „przytulił".

Mecz zaczął się od nieudanych ataków Andringi i Butryna, po asie Gierżota przewaga Nysy wzrosła do trzech punktów (6:3). Dwie kolejne akcje znowu były dla gospodarzy (8:3), a że olsztynianie ewidentnie zostali w szatni, więc podopieczni Plińskiego spokojnie budowali przewagę (20:13). I gdy wydawało się, że koniec seta tuż-tuż, goście zdobyli pięć punktów z rzędu (20:18). Niestety, nerwowej końcówki nie było, bo Stal błyskawicznie odzyskała twardość (22:18), ostatecznie wygrywając do 20.

W drugim secie od początku trwała walka punkt za punkt m.in. dlatego, że w Indykpolu AZS w końcu przebudził się Butryn. Po jego asie olsztynianie objęli prowadzenie 12:11, po bloku Averilla na Kwasowskim Indykpol AZS odskoczył na 16:14, a po autowym ataku Ben Tary zrobiło się 17:14! Trzy punkty to czasem dużo, a czasem taką stratę można odrobić w minutę, no i tak też się stało w Nysie, gdzie od stanu 15:18 gospodarze kolejno poradzili sobie z atakami Andringi, Averilla i Butryna. Olsztynianie stracili pięć punktów z rzędu, zdenerwowany trener Javier Weber wziął czas, na boisku pojawił się Szymendera, ale po chwili kolejne punkty zdobyli gospodarze (22:18), bo Butryn nie mógł się przebić przez blok Stali.

Fot. Mateusz Lewandowski
Po porażce w Nysie olsztynianie spadli na ósme miejsce w tabeli PlusLigi

Efekt był taki, że goście przegrali drugiego seta, atakujący Indykpolu powędrował do kwadratu dla rezerwowych, a w trzeciej partii jego miejsce na boisku zajął Król, który zdążył zdobyć 7 punktów.

Losów meczu ta zmiana jednak nie odmieniła, bo olsztynianie wciąż grali słabo, chociaż w pewnym momencie remisowali 12:12. Duża jednak w tym była zasługa... Nysy, która podarowała gościom aż sześć punktów, psując zagrywkę. Ale gdy w końcu psuć zagrywki przestała, wtedy Stal błyskawicznie odskoczyła i bezpiecznie dojechała do siatkarskiej mety.

- Czuję sporą złość i olbrzymi niedosyt - przyznał po meczu Mateusz Poręba, który zdobył tylko 4 punkty. - Mecz nie wyglądał tak, jakbyśmy tego chcieli. Mogliśmy powalczyć chociażby w drugim secie, w którym prowadziliśmy. Gdybyśmy go wygrali, byłoby nam zdecydowanie lepiej. Trzeba jednak oddać, że ekipa z Nysy gra bardzo dobrze - zakończył środkowy Indykpolu AZS,

W poniedziałek do Iławy przyjedzie Trefl, który także ma za sobą słaby występ (w trzecim secie z Jastrzębiem gdańszczanie zdobyli tylko 14 punktów). Jeśli olsztynianie chcą utrzymać kontakt z ligową czołówką, muszą ten mecz wygrać. Do tej pory ze słabszymi rywalami radzili sobie nieźle, więc teraz też powinno być dobrze.

Początek o godz. 17.30, transmisja w Polsacie Sport.

W 7. kolejce najwięcej emocji było w Krakowie, gdzie w roli gospodarza występuje Barkom Lwów, i w Rzeszowie. Ukraińcy zaczęli sezon od sześciu porażek, ale niespodziewanie przełamali fatalną passę, ogrywając w pięciu setach Skrę! Bełchatowianie wypadli z czołowej ósemki, więc - znając ligowe realia - już wkrótce może tam dojść do zmian w sztabie szkoleniowym. Natomiast w wypełnionej do ostatniego miejsca hali w Rzeszowie gospodarze odnieśli siódme zwycięstwo z rzędu, ale ta wygrana smakowała szczególnie, bo Resovia w trzech setach ograła mistrza Polski i zwycięzcę Ligi Mistrzów!

• **Inne wyniki 7. kolejki:** Projekt Warszawa - Cerrad Enea Czarni Radom 3:0 (21, 20, 25), Barkom Lwów - Skra Bełchatów 3:2 (-22, 23, 23, -16, 13), Ślepsk Malow Suwałki - Cuprum Lubin 3:1 (19, -15, 20, 22), Trefl Gdańsk - Jastrzębski Węgiel 0:3 (-23, -17, -14), Asseco Resovia Rzeszów - ZAKSA Kędzierzyn-Koźle 3:0 (27, 19, 24); po oddaniu gazety do druku zakończyły się mecze Aluron Warta Zawiercie - GKS Katowice i BBTS Bielsko–Biała - LUK Lublin.

• **8. kolejka, piątek:** Skra - Ślepsk (20.30 Polsat Sport); **sobota:** Jastrzębski - Resovia (14.45 Polsat Sport), Czarni - Barkom (20.30 Polsat Sport Extra); **niedziela:** ZAKSA - Projekt (14.45 Polsat Sport), LUK - Stal (17.30 Polsat Sport), Warta - BBTS (20.30 Polsat Sport); **poniedziałek:** Katowice - Cuprum (20.30 Polsat Sport).

ARTUR DRYHYNYCZ

PO 7 KOLEJKACH

1. Jastrzębski	21	21:2
2. Resovia	20	21:3
3. Stal	16	17:8
4. Ślepsk	13	16:13
5. ZAKSA	12	13:10
6. Warta*	11	14:11
7. Projekt	11	14:12
8. Indykpol AZS	**11**	**14:12**
9. Skra	11	15:15
10. Katowice	9	12:16
11. Trefl	9	11:12
12. Czarni**	6	9:20
13. Cuprum	5	8:18
14. Barkom	5	10:20
15. LUK*	3	8:18
16. BBTS*	2	4:17

* mecz mniej ** mecz więcej

REKLAMA
GAZETA OLSZTYŃSKA.
Oficjalny partner prasowy drużyny Indykpol AZS Olsztyn zaprasza na mecz
Drużynę Indykpol AZS Olsztyn wspierają:
INDYKPOL
Partner meczu
BISKUPIEC
krajobraz pełen możliwości
109222otbr-E -P

SPRINTEM

SIATKÓWKA\\\ W 6. kolejce II ligi AZS UWM podejmie Czarnych Rząśnia (sobota, g. 17, hala w Kortowie). Olsztynianie, którzy po rocznej banicji powrócili do II ligi, jak na razie radzą sobie słabo, bo w 5 meczach jeszcze nie wygrali nawet seta. Jest to wynik sporych zmian w składzie (przed sezonem odeszło aż siedmiu siatkarzy, w tym rozgrywający) oraz problemów z halą w okresie przygotowawczym. Jednak w sobotę do Olsztyna przyjadą Czarni, którzy też jeszcze nie wygrali, więc któryś z tych dwóch zespołów w końcu odniesie pierwsze zwycięstwo.

• W II lidze kobiet Chemik Olsztyn ma wolny termin.

FUTSAL\\\ W zaległym meczu Ekstraklasy Constract Lubawa na wyjeździe niespodziewanie przegrał 3:5 z FC Toruń. Lubawianie pozostali na drugim miejscu w tabeli, ale ich strata do Rekordu wzrosła do 5 punktów. Los tak chciał, że w sobotę w Bielsku-Białej o godz. 18 Constract zagra z niepokonanym liderem. Jeśli goście zwyciężą, wtedy ich strata do Rekordu zmaleje do dwóch oczek, jeśli jednak przegrają, wówczas mogą spaść nawet na szóste miejsce.

• **Czołówka:** 1. Rekord Bielsko-Biała - 21 (52:12); 2. Constract Lubawa - 16 (42:12); 3. Piast Gliwice - 16 (28:17); 4. BSF Bochnia - 16 (28-22); 5. Futsal Leszno - 15 (29:21). **DRYH**

eprasa.pl c1a30b045a

MISTRZOSTWA EUROPY PIŁKAREK RĘCZNYCH, SOBOTA: POLSKA - NIEMCY (20.30 EUROSPORT 1); PONIEDZIAŁEK: POLSKA - HISZPANIA (20.30); ŚRODA: POLSKA - CZARNOGÓRA (18)

CZY STOMIL PODNIESIE KOTWICĘ?

PIŁKA NOŻNA\\\ W poniedziałek o godz. 18.15 w Olsztynie drugoligowy Stomil podejmie Kotwicę Kołobrzeg, rewelacyjnego beniaminka, natomiast w niedzielę trzecioligowy Sokół Ostróda na wyjeździe zagra z Lechią Tomaszów Mazowiecki (godz. 12).

Fot. Emil Marecki

Trzy poprzednie mecze piłkarze Stomilu kończyli w znakomitych humorach. Oby też tak było w poniedziałek

Rok temu Kotwica z 34 punktami była liderem grupy 1 III ligi, natomiast pierwszoligowy wówczas Stomil sezon zaczął od sześciu porażek, więc na początku listopada miał tylko 13 punktów. Obie historie skończyły się awansem Kotwicy i spadkiem olsztynian, dzięki czemu w poniedziałek oba zespoły zmierzą się w Olsztynie, rozpoczynając rundę rewanżową II ligi. Jedno się przez ten rok jednak nie zmieniło - Kotwica znowu jest liderem! Natomiast Stomil na półmetku rozgrywek zajmuje szóstą pozycję, dającą prawo gry w barażach o I ligę.

W TEJ SYTUACJI SZEFOWIE TVP SPORT ZADECYDOWALI, ŻE WŁAŚNIE MECZ LIDERA ZE SPADKOWICZEM POKAŻĄ NA ŻYWO W TELEWIZJI.

Być może wpływ na taki a nie inny wybór miała też postawa Stomilu w ostatnich meczach, bo przecież olsztynianie wygrali trzy razy z rzędu, zwycięskie bramki strzelając w doliczonym czasie! - Kolejny raz udowodniliście, że nie ma dla was rzeczy niemożliwych - na niedawnej odprawie pomeczowej z dumą stwierdził Szymon Grabowski, trener Stomilu.

Niestety, w poniedziałek szkoleniowiec nie będzie mógł skorzystać z dwóch podstawowych graczy, którzy muszą pauzować za żółte kartki (Filip Wójcik i Igor Kośmicki), poza tym nie zagra także Bartosz Florek, więc wypada aż dwóch młodzieżowców (warto przypomnieć, że w II lidze na boisku jednocześnie musi przebywać dwóch graczy z tej kategorii wiekowej).

W pierwszym spotkaniu sezonu w Koszalinie padł bezbramkowy remis. Teraz Stomil powalczy o czwarte zwycięstwo z rzędu, co poprzednio udało mu się 11 lat temu, też w II lidze.

• **18. kolejka, piątek:** KKS 1925 Kalisz - Polonia Warszawa (18:30), Znicz Pruszków - Siarka Tarnobrzeg (19); **sobota:** Śląsk II Wrocław - Radunia Stężyca (13), Pogoń Siedlce - Zagłębie II Lubin (13), Górnik Polkowice - Olimpia Elbląg (13), GKS Jastrzębie - Wisła Puławy (13:30), Motor Lublin - Garbarnia Kraków (17); **niedziela:** Lech II Poznań - Hutnik Kraków (13); **poniedziałek:** Stomil Olsztyn - Kotwica Kołobrzeg (18:15).

PO 17 KOLEJKACH

1. Kotwica	37	28:14
2. Polonia	34	31:16
3. Kalisz	32	37:23
4. Olimpia	**28**	**25:17**
5. Wisła	28	30:21
6. Stomil	**27**	**26:22**
7. Znicz	26	23:21
8. Jastrzębie	24	20:20
9. Zagłębie II	22	24:36
10. Górnik	21	19:22
11. Lech II	19	23:28
12. Radunia	19	29:35
13. Motor	18	18:25
14. Śląsk II	17	21:27
15. Hutnik	17	27:35
16. Siarka	17	22:30
17. Garbarnia	16	30:35
18. Pogoń	16	19:25

Trzy zwycięstwa z rzędu ma też na koncie trzecioligowy Sokół. W efekcie podopieczni trenera Janusza Bucholca coraz śmielej spoglądają w górną część tabeli. Obecnie zajmują dziesiąte miejsce, ale do piątej Lechii tracą raptem trzy punkty. I właśnie z tym zespołem zagrają w niedzielę w Tomaszowie Mazowieckim (g. 12).

W ostatnim meczu Sokół pokonał wysoko 4:1 Pelikana. Dużą skutecznością wykazał się Dawid Kasprzyk, który zaliczył klasycznego hat-tricka, a łącznie w tym sezonie wpisał się już dziewięciokrotnie na listę strzelców.

Bardzo dobra postawa ostródzkiego zespołu jest bezsprzecznie związana z osobą trenera Bucholca. Przypomnijmy, że Sokół zaczął sezon od czterech porażek, wtedy doszło do zmiany szkoleniowca, no i pod wodzą Bucholca zespół w 10 meczach zdobył 20 punktów.

Gdybyśmy w tabeli uwzględnili jedynie ostatnie 10 kolejek, to Sokół byłby liderem razem z Legionovią (Świt - obecny wicelider - zdobył tylko 15 oczek).

• **Inne mecze 15. kolejki, sobota:** Olimpia Zambrów - Błonianka Błonie (13), Concordia Elbląg - Pilica Białobrzegi (14), ŁKS II Łódź - Warta Sieradz (11), Unia Skierniewice - Legia II Warszawa (13), Legionovia Legionowo - Mławianka Mława (12), Pogoń Grodzisk Maz. - Broń Radom (13); **niedziela:** Pelikan Łowicz - Ursus Warszawa (12), Jagiellonia II Białystok - Świt Nowy Dwór Maz. (12).

EM, DRYH

PO 14 KOLEJKACH

1. Legionovia	27	33:19
2. Świt	27	27:16
3. Mławianka	25	36:28
4. Pogoń	25	24:20
5. Lechia	23	20:14
6. Unia	23	15:9
7. Legia II	23	29:24
8. ŁKS II	21	28:20
9. Pelikan	20	21:20
10. Sokół	**20**	**25:26**
11. Broń	19	27:23
12. Jagiellonia II	18	26:23
13. Pilica	17	19:24
14. Olimpia	17	19:25
15. Ursus	10	17:26
16. Warta	9	11:25
17. Błonianka	8	13:33
18. Concordia	**7**	**15:30**

eprasa.pl c1a30b045a