ISSN 1895-2992

nowy tydzień
tygodnik lokalny

Nr 37 (1028)
15 - 21 września 2025 r. ISSN 1895-2992 Nr indeksu 00204684 Nakład 14999 egz. CENA: **5,00 zł** w tym VAT **5%**

WIELKI KONKURS wartość nagród: **10 000zł** str. 10

Najwięcej do czytania! 48 stron

Z programem TV na cały tydzień i krzyżówką za stówkę!

Zabierz Nowy Tydzień na wakacje i wygraj! str. 32

NAJWIĘCEJ INFORMACJI Z CHEŁMSKIEGO, KRASNOSTAWSKIEGO I WŁODAWSKIEGO

Rosyjskie drony nad naszymi głowami

Nie gaśnie tematów rosyjskich dronów, które przed tygodniem wtargnęły na terytorium naszego kraju, a jeden z nich miał zostać zestrzelony w Wyrykach pod Włodawą. Według ekspertów drony przeleciały również nad Dubienką i Dorohuskiem, a niektórzy słyszeli dźwięk tych maszyn na niebie także nad Leśniowicami. str. 2

Julia Szeremeta wicemistrzynią świata!

fot. Polski Związek Bokserski

Julia Szeremeta, pochodząca z Bieniowa w gminie Rejowiec, zawodniczka Paco Lublin, a wychowanka MKS II LO w Chełmie, została wicemistrzynią świata w boksie w kat. 57 kg! str. 46

Dron, rakieta, a może burza?

Informacje i dezinformacje

Prokuratura Okręgowa w Lublinie nadal bada, co zniszczyło dom w Wyrykach-Woli. Jedno jest pewne: mimo trwającej od 2022 roku wojny na Ukrainie i płynących z niej doświadczeń, poprzedni i obecny rząd niewiele zrobiły, żeby zabezpieczyć kraj przed atakiem tanich dronów. str. 3-5

PRZYJAZNY SKŁAD OPAŁU
Chełm, ul. Podgórze 36
tel. 887 50 51 50
WĘGIEL ODSIEWANY PRZED ZAŁADUNKIEM niskie ceny!
Nowość PELLET
MOŻLIWOŚĆ ZAPŁATY KARTĄ
TRANSPORT - RATY - WORKOWANIE

WĘGIEL LUZEM I WORKOWANY ODSIEWANY PRZED ZAŁADUNKIEM
Pełny asortyment węgla oraz PELLET
Bezpłatny dowóz powyżej 1 tony (do 20 km)
skład opału BORYS SPRZEDAŻ RATALNA Santander
Chełm, ul. Kolejowa 45A
tel. 82/ 565 59 23, 500 089 196

OKRĘGOWA STACJA KONTROLI POJAZDÓW „DAPEX"
DAPEX
- badania techniczne
- przeglądy rejestracyjne wszystkich rodzajów pojazdów
- serwis tachografów cyfrowych
Zapraszamy pn.-pt. 7-20, sob. 7-15
Chełm, ul. Rampa Brzeska 25
tel. 082 564 36 59 www.dapex.pl

SKŁAD OPAŁU
Chełm, ul. Piwna 1 (plac Browaru)
☎ 609 393 770
WĘGIEL PELLET
TRANSPORT - RATY - WORKOWANIE

www nowytydzien.pl

OPAŁ KOLEJOWA
780 723 400
GROSZEK LEW
GROSZEK OGIEŃ
WĘGIEL ORZECH
KOSTKA, PELLET
(LUZEM I WORKOWANY)
„NESS" WÓJTOWICZ ODDZIAŁ KOLEJOWA

22-151 Janów, Mickiewicza 87
SKŁAD OPAŁU
PŁATNOŚĆ KARTĄ, RATY NA DOWÓD
WĘGIEL LUZEM I WORKOWANY, PRZESIANY I PRZESORTOWANY PRZED ZAŁADUNKIEM,
USŁUGA ROZŁADUNKU, TRANSPORT
PŁATNOŚĆ
skład opału janów www.wegielchelm.pl
691-88-82-88
ORZECH, GROSZEK, KOSTKA, EKOGROSZEK, PELLET, MIAŁ, BRYKIET TORFOWY
KUPUJ BEZ WYCHODZENIA Z DOMU

Ocieplenie celulozą
naprawy cieplne poddaszy
GAŁ-BUD
tel. 574 286 277
galbud75@gmail.com
ocieplaniecieluloza.pl

Beta-Prim DOSTAWY GAZU
Zamów GAZ
82 565 42 43;
82 565 02 11
Uwaga!!!
Co 6 buda
50 % taniej
70 zł
* dostawa do domu GRATIS www.betaprim.pl CZYNNE CODZIENNIE

STACJA KONTROLI POJAZDÓW
Chełm, Aleja 3 Maja 18a
obok Kauflandu
tel. 887 888 884, 82 56 56 836

RAZEM BUDUJEMY PRZYSZŁOŚĆ
handbud
Włodawa - al. J. Piłsudskiego
43 - 78 m²
82 57 21 256 510 084 144
• BETON TOWAROWY Z POMPY
• WYROBY BETONOWE
• BLACHY NA DACH
• STOLARKA PCV I AL, P. POŻ.
ZAKŁAD PRODUKCYJNY
ul. Graniczna 9
22-200 Włodawa
tel. 82 57 23 627, kom. 508 264 297
handbud
BETON TOWAROWY
PREFABRYKACJA
SCHODY
INNE ELEMENTY BETONOWE
PIASKI
22-230 WOLA UHRUSKA
STROPY BETONOWE
handbud.pl 82 59 16 777 517 012 007

OKRĘGOWA STACJA KONTROLI POJAZDÓW
BLUE CAR
• badania techniczne
• przeglądy rejestracyjne wszystkich typów pojazdów
Chełm, ul. Podgórze 23
pn. - pt. 7⁰⁰ - 20⁰⁰, sob. 7⁰⁰-15⁰⁰
tel. 82 569 90 69

eprasa.pl c1cd98e39f

CHEŁMSKIE. Przeleciały nad Dubienką i Dorohuskiem?

Rosyjskie drony nad naszymi głowami

Nie gaśnie tematów rosyjskich dronów, które przed tygodniem wtargnęły na terytorium naszego kraju, a jeden z nich miał zostać zestrzelony w Wyrykach pod Włodawą. Według ekspertów drony przeleciały także nad Dubienką i Dorohuskiem, a niektórzy słyszeli dźwięk tych maszyn na niebie także nad Leśniowicami.

„W związku z operacją neutralizacji obiektów, które naruszyły granice RP, informuj służby o dronach lub miejscach ich upadku. Zachowaj spokój" - informacje SMS o takiej treści dostali w minioną środę mieszkańcy województwa lubelskiego od Rządowego Centrum Bezpieczeństwa. Zalecenia RCB trzeba brać wyjątkowo poważnie. Nawet uszkodzony dron, który spadnie na pole, może być niebezpieczny, jeżeli przenosi jakiś ładunek wybuchowy.

Niestety to, co wydarzyło się wczesnym rankiem w minioną środę nie jest incydentem, i może się powtarzać w związku z rozpoczętym przez Rosję i Białoruś ćwiczeniami wojskowymi Zapad 2025. Drony mogą ponownie naruszać naszą przestrzeń powietrzną i pojawiać się nie tylko na wysokości granicy Polski z Białorusią. W minioną środę, zdaniem ekspertów, przeleciały także przez gminy w powiecie chełmskim, m.in. Dubienkę i Dorohusk, a także nad Leśniowicami.

- Zgodnie z komunikatem Dowództwa Operacyjnego Sił Zbrojnych kilkanaście rosyjskich dronów naruszyło polską przestrzeń powietrzną. Zgodnie z danymi od Widzów (dziękuję!) drony wleciały w okolicach Dorohuska - Dubienki i kierowały się sierpem na południe 8 km na wschód od Chełma w kierunku Zamościa i Tomaszowa Lubelskiego, przelatując około 10-12 km na wschód od obu miast, kierując się dalej na południe. Przynajmniej dwa drony zostały zestrzelone w okolicy miejscowości Cześniki - Niewierków (15 km na wschód od Zamościa). Niepotwierdzone informacje od Widzów twierdzą, że kilka dronów mogło się kierować na Lublin, ale brak potwierdzenia – podał na swojej stronie internetowej tuż po incydencie **Jarosław Wolski**, popularny analityk zajmujący się wojskiem i obronnością.

- Na chwilę obecną nie mamy żadnych oficjalnych informacji, że nad nami również przeleciały drony – mówił w minioną środę rano wójt Dorohuska **Wojciech Sawa**.

Michał Koziński, wójt Dubienki, przyznaje, że mieszkańcy między sobą mówili, że nad gminą mogły przelecieć drony. - Ale nie wykluczam, że to mogły być odgłosy myśliwców, które poderwano w nocy, i które z dużą częstotliwością i dosyć nisko latały wzdłuż granicy, także nad naszą gminą - mówi wójt. **(reb)**

Domowego tyrana zatrzymywali na raty

Ukradł kajdanki i podpalił witacz

W weekendowy (6/7 września) wieczór chełmscy policjanci w Okszowie zatrzymali 38-letniego Pawła W., mieszkańca gminy Chełm, podejrzanego o znęcanie się nad żoną. Zdarzenie przybrało dramatyczny przebieg. Podczas pierwszej próby zatrzymania mężczyzna miał wyrwać policjantowi kajdanki, uciec i podpalić dożynkowy witacz.

Jak wynika z naszych informacji, policjanci **Pawła W.** zatrzymywali na raty. Najpierw podejrzany o paskudne przestępstwa przeciwko rodzinie 38-latek podczas pierwszej próby zatrzymania wieczorem wyrwał się policjantowi z kajdankami na jednej ręce i odjechał samochodem w stronę Rudy-Huty. W trakcie ucieczki w Nowinach podpalił ułożony z bel słomy witacz dożynkowy, co miało na celu wprowadzenie chaosu i odciągnięcie uwagi funcjonariuszy. Następnie wrócił do Okszowa, do mieszkania swojej kochanki, pożyczył samochód i próbował zmylić policję, jeżdżąc po okolicy. Nie udało mu się uniknąć zatrzymania. Policjanci złapali go około północy, gdy wracał pod dom kochanki.

Paweł W. został doprowadzony do Prokuratury Rejonowej w Chełmie w niedzielę (7 września). - Usłyszał dwa zarzuty. Pierwszy dotyczy znęcania się nad żoną od 2022 roku, a drugi ucieczki przed Policją - informuje **Diana Wirtel-Mroczek**, szefowa chełmskiej prokuratury. - W związku z tym sąd zastosował wobec Pawła W. środek zapobiegawczy w postaci tymczasowego aresztowania na okres 3 miesięcy - dodaje prokurator. Śledztwo może zostać rozszerzone o kolejne zarzuty. Choć prokuratura nie ujawnia szczegółów, nieoficjalnie mówi się o wielokrotnych gwałtach na żonie, znęcaniu się nad córką oraz tzw. złym dotyku względem dziecka. Mężczyzna w przeszłości był już karany, m.in. za oszustwa. **(bm)**

Odeszli

Teresa Bogusław, 76 lat
Tadeusz Huczuk, 68 lat
Leontyna Pietraszek, 91 lat
Władysław Kuchta, 77 lat
Jadwiga Sadlak, 85 lat
Piotr Dopieralski, 62 lata
Danuta Spodniewska, 76 lat
Ireneusz Kuchta, 50 lat
Edward Duda, 93 lata
Józefa Zalewska, 101 lat
Maria Drobnik, 78 lat
Elżbieta Teodorowicz, 94 lata

Chełmski Dom Pogrzebowy
Firma Łukowiec
USŁUGI CAŁODOBOWE BEZGOTÓWKOWE
Wypłacamy Zasiłki Pogrzebowe ZUS i KRUS przed Pogrzebem
Organizujemy pogrzeby na wszystkich cmentarzach i zajmujemy się transportem międzynarodowym zmarłych.
Przeprowadzamy kremacje w ciągu kilku godzin.
Posiadamy własną kaplicę i chłodnię.
Dopasujemy się do indywidualnych oczekiwań, potrzeb i możliwości finansowych Klientów.
Chełm, ul. Szpitalna 49
tel. 82 564 36 07 kom. 602 469 287
www.chelmskidompogrzebowy.pl

NAGROBKI
CHEŁM KRASNYSTAW WŁODAWA
BLATY SCHODY PARAPETY
PRODUKCJA - MONTAŻ
KAMIENIARSTWO
GRANBUD
Raty
84 641 16 50 503 148 981 502 375 884

Dyżur całodobowy
502 791 454
82 566 40 53
KOMPLEKS
Zakład Usług Pogrzebowych
KOMPLEKSOWE USŁUGI POGRZEBOWE
NA TERENIE POLSKI I ZA GRANICĄ
Chełm, ul. Rejowiecka 93
Rejowiec Fabr., ul. Dworcowa 4

Roman Łukasiewicz
ORSZAK
USŁUGI POGRZEBOWE
Wola Uhruska ul. Chełmska 18
tel. 697 718 454
724 718 454
CAŁODOBOWO
Chełm ul. Ceramiczna 6A
e-mail: romexluk@interia.pl

nowy tydzień tygodnik lokalny

NOWY TYDZIEŃ. TYGODNIK LOKALNY Ukazuje się w poniedziałki na terenie powiatów: chełmskiego, krasnostawskiego i włodawskiego
WYDAWCA: Grupa Medialna ITM Sp. z o.o. ul. Bramowa 6, 20-111 Lublin, Prezes zarządu - Marcin Futyma
REDAGUJE ZESPÓŁ: redaktor naczelny - Marcin Futyma, zastępca redaktora naczelnego - Piotr Morlewski; dziennikarze - Paulina Ciesielska, Bogumił Fura, Magdalena Hawryluk,Karol Garbacz, Katarzyna Głaz, Bogumił Mikulski e-mail: redakcja@nowytydzien.pl
DZIAŁ REKLAM I OGŁOSZEŃ: Bożena Weremko - kierownik e-mail: reklama@nowytydzien.pl
DRUK: ZPR Media S.A., ul. Jubilerska 10a, 04-190 Warszawa

Redakcja / Biuro reklam i ogłoszeń: 22-100 Chełm, ul. Lwowska 14 (II p.) tel. 82 565 44 44
/redakcja nie ponosi odpowiedzialności za treść ogłoszeń i reklam/

PRENUMERATA realizowana przez POCZTĘ POLSKĄ S.A.:
Zamówienia prenumeraty „Nowego Tygodnia" można składać
• na stronie internetowej: **prenumerata.poczta-polska.pl**
• w każdym urzędzie pocztowym lub u listonosza.

PRENUMERATA realizowana przez GARMOND PRESS:
Zamówienia na prenumeratę można składać przez stronę internetową **www.poczyta.pl** z odbiorem w wybranej placówce pocztowej. Ewentualne pytania prosimy kierować na adres e-mail: **prenumerataprasy@poczyta.pl** lub dzwoniąc pod numer 12 422 14 85 w dni powszednie w godzinach 8-18. Koszty połączenia według taryfy operatora.

Informacja dla Ogłoszeniodawców (osób fizycznych) i Uczestników konkursów
Administratorem Państwa danych osobowych jest Grupa Medialna ITM Sp. z.o.o. (adres: ul. Bramowa 6, 20-111 Lublin). Podanie danych osobowych jest dobrowolne. Celem przetwarzania danych osobowych jest realizacja świadczonych przez Administratora usług oraz cele marketingowe. Podstawą przetwarzania danych osobowych jest zgoda osoby, której dane dotyczą. Odbiorcami danych osobowych mogą być podmioty współpracujące z administratorem. Osoba, której dane osobowe dotyczą, ma prawo wycofania zgody w dowolnym momencie. Dane osobowe będą przetwarzane przez czas niezbędny do realizacji celu, w jakim są przetwarzane. Osoba, której dane osobowe dotyczą, ma prawo do żądania od Administratora dostępu do swoich danych osobowych, ich sprostowania, usunięcia lub ograniczenia przetwarzania, prawo przenoszenia danych osobowych oraz prawo wniesienia skargi do organu nadzorczego - Prezesa Urzędu Ochrony Danych Osobowych.
Szczegóły zamieszczone są w *Polityce prywatności* na stronie internetowej - www.nowytydzien.pl

eprasa.pl c1cd98e39f

Dron, rakieta, a może burza?

Informacje i dezinformacje

Prokuratura Okręgowa w Lublinie nadal bada, co zniszczyło dom w Wyrykach-Woli. Jedno jest pewne: środowy (10 września) nalot rosyjskich dronów na Polskę boleśnie obnażył braki komunikacji na linii władze - obywatele i - co jeszcze gorsze - braki polskiej obrony przeciwlotniczej, choć rządowe agendy zrobiły wszystko, by to ukryć. Mimo trwającej od 2022 roku wojny na Ukrainie i płynących z niej doświadczeń, poprzedni i obecny rząd niewiele zrobiły, żeby zabezpieczyć kraj przed atakiem tanich dronów.

10 września stał się datą-symbolem. Tego dnia w drobny mak rozsypało się przekonanie wielu mieszkańców naszego kraju (i rządzących również), że Rosja nie ma interesu, by zbrojnie napaść na nasz kraj. Oczywiście wysłanie przez Rosjan 21 (tyle oficjalnie potwierdzono) nieuzbrojonych dronów m.in. na powiat włodawski nie miało na celu zniszczenia naszej infrastruktury krytycznej, bo żaden z tych statków powietrznych, według władz, nie przenosił ładunków wybuchowych. Cel był inny. I nie chodzi o prowokację ze strony Ukraińców, by wciągnąć nas do wojny, co rozpowszechniają rosyjskie trolle i powtarzający tę propagandę tzw. użyteczni idioci. Drony zostały wysłane, by zbadać reakcję szeroko pojętego Zachodu na tak oczywisty atak oraz by sprawdzić, jak nasza obrona poradzi sobie z naruszeniem przestrzeni powietrznej przez lecące na niskiej wysokości tanie drony. Niestety, ten drugi test natowskie lotnictwo oblało na całej linii. Okazało się bowiem, że to nie rosyjski dron rozwalił dach państwa Wesołowskich z Wyryk Woli, a wystrzelona prawdopodobnie z holenderskiego myśliwca rakieta typu powietrze-powietrze. Wskazuje na to kilka rzeczy. Po pierwsze, zeznania świadków. Oficjalna wersja „rządowa" była taka, że na dom w centrum Wyryk spadły szczątki zestrzelonego przez naszych pilotów rosyjskiego drona. Tuż po zdarzeniu służby broniły dostępu do miejsca katastrofy i nie wpuszczały nikogo w pobliże. >> str. 4

CZYSTE POWIETRZE
DOFINANSOWANIE do 170 100 zł
KOMPLEKSOWA USŁUGA
● DOCIEPLANIE BUDYNKÓW
● MALOWANIE ELEWACJI
FIRMA LOKALNA
MYŚL GLOBALNIE, DZIAŁAJ LOKALNIE
SPEC-BUD tel. 607 452 099

Krystyna BIURO USŁUG TURYSTYCZNYCH
• Wczasy i wycieczki zagraniczne, duży wybór w ciągłej sprzedaży
• Promocje - zima 2025/2026
• Wczasy krajowe
• Kolonie i obozy dla dzieci i młodzieży
• Bilety autokarowe, samolotowe i promowe komunikacji międzynarodowej
Oferty na najnowszej stronie www.krystyna.info
Szczegóły w Biurze KRYSTYNA - Chełm, ul. Lwowska 13A (naprzeciwko pawilonu Chrobry) od poniedziałku do piątku od godz. 9:00 do 17:00 w soboty od godz. 10:00 do 14:00 lub pod nr telefonu 82 565 46 37.
e-mail biuro@krystyna.info tel. 82 565 46 37
Dla naszych Klientów oferujemy bezpłatne miejsce parkingowe vis a vis biura

Work Centre BIUROPRACY
PRACA W HOLANDII
■ PRODUKCJA ■ LOGISTYKA
■ OGRODNICTWO ■ ROLNICTWO
☎ 533 966 678 ☎ 533 111 037
WORK CENTRE SP. Z O.O., UL. KOŚCIUSZKI 24/4, 22-600 TOMASZÓW LUBELSKI
www.workcentre.com.pl

HURTOWNIA ELEKTRYCZNA ARNO
Krasnystaw, ul. Miodowa 3, tel. 82 576 67 89
INSTALACJE FOTOWOLTAICZNE
• Inwertery
• Panele
• Akcesoria
energia ze słońca

VANDORUM
Zamieszkaj u siebie w centrum miasta

Biuro Sprzedaży - Lwowska 24, 22-100 Chełm, tel. 518 910 277
slonecznyzakatek.pl

RADIO TAXI FINO 196-22
605 102 222
TAXI POLSKA 19 100 OGÓLNOPOLSKA SIEĆ TAXI
ZAMÓW TAXI
Zamawiasz bezpłatnie: 800 202 802
JEDEN NUMER CAŁA POLSKA 19 100
U NAS ZAPŁACISZ KARTĄ

KASY I DRUKARKI FISKALNE
• Tanie
• Proste
• Małe
• Niezawodne
• Gwarancja
TYLKO U NAS! SERWIS FABRYCZNY ELZAB
OD RĘKI: ELZAB 1969
POSNET • NOVITUS • INNOVA
certyfikat podpisu elektronicznego
BOX PLAN Chełm, ul. ORLICZ-DRESZERA 5
☎ 82 565 31 91 www.boxplan.pl

eprasa.pl c1cd98e39f

Dron, rakieta, a może burza? Informacje i dezinformacje

>> cd. ze str. 3.

Mało tego, niektóre osoby nie mogły również swobodnie wyjechać z tej strefy, np. do pracy, bo były kontrolowane przez nieokreślone służby, które sprawdzały m.in. ich telefony i pytały, czy nie mają nagrań. Zanim dron doleciał do Wyryk, zauważył go fotograf przyrody **Tomasz Kawiak**. Tego ranka wybrał się na pola i lasy położone między Korolówką (gm. Włodawa) a Wyrykami, by fotografować niezwykle widowiskowe rykowisko jeleni. - Zobaczyłem lecący nisko samolot myśliwski, który po chwili zawrócił. Zaraz potem od wschodu usłyszałem inny dźwięk - narastający, metaliczny, przypominający zbliżający się skuter, tylko o wiele bardziej głośny. W lornetce wyraźnie zobaczyłem dużego drona z rosyjskimi oznaczeniami - mówi pan Tomasz. - Wtedy myśliwiec zawrócił i skierował się w ślad za dronem. Zniżył lot i wypuścił rakietę w jego kierunku, ale pocisk chybił. Co stało się potem, nie widziałem - dodaje. Było to około dwóch, może trzech kilometrów od Korolówki. Inny świadek, tym razem mieszkanka Wyryk, opowiada, że samolot zaatakował drona dokładnie nad wsią, na wysokości jej ogródka. Był potężny huk silników i wystrzałów. Pan Marcin z kolei opowiada, że po usłyszeniu samolotu wybiegł przed dom. Zobaczył manewrujący samolot myśliwski, który wypuścił jedną lub dwie rakiety.

- To było straszne uczucie. Ryk silnika odrzutowca, wystrzały, manewry jak w filmie „Top Gun” i płacz przerażonych dzieci. Nikomu nie życzę takiego doświadczenia - mówi i dodaje, że pilot natowskiej maszyny również nad Wyrykami nie trafił w drona, a podejmował kilka prób. Finalnie ten dron skutecznie został zestrzelony kilkanaście kilometrów dalej, w okolicach miejscowości Wyhalew. Wersję o rakiecie, która trafiła w dom w Wyrykach, choć nie wprost, potwierdza Prokuratura Okręgowa w Lublinie, która prowadzi postępowanie w tej sprawie m.in. pod kątem niezidentyfikowanego obiektu latającego, który nie był ani dronem, ani jego szczątkami. W komunikacie czytamy: *„We wszystkich wypadkach o znalezieniu dronów zostały powiadomione stosowne służby a zabezpieczanie miejsc zdarzeń i oględziny odbywały się we wszystkich tych miejscach w oparciu o ten sam schemat. Czynności procesowe rozpoczęte zostały w dniu 10 września 2025 r., a prowadzone były (co do trzech zdarzeń nadal są prowadzone) przez Prokuratorów z powszechnych jednostek Prokuratury oraz Prokuratorów 8 Wydziału ds. Wojskowych Prokuratury Okręgowej w Lublinie z wydatnym udziałem funkcjonariuszy Żandarmerii Wojskowej, Wojsk Obrony Terytorialnej, funkcjonariuszy Policji, w tym z Komendy Wojewódzkiej Policji w Lubinie, przy wsparciu specjalistów z zakresu pirotechniki, Straży Pożarnej i innych służb państwowych. Zakończone czynności oględzin miejsc zdarzeń dotyczą ujawnionych dronów lub ich szczątków w Cześnikach, pow. zamojskiego, Czosnówce, pow. bialskiego, Wohyniu. pow. radzyńskiego, Wielkim Łanie, pow. włodawskiego, Kolonii Zabłocie, pow. bialskiego i Bychawce Trzeciej, pow. lubelskiego. Co do trzech zdarzeń tj. w Krzywowierzbie Kolonii, pow. parczewskiego, Wyhalewie, pow. parczewskiego i Wyrykach Woli, pow. włodawskiego oględziny w dalszym ciągu są prowadzone. Wywiedzione na podstawie przeprowadzonych czynności wnioski wskazują, że w 6 miejscach ujawnione drony posiadały uszkodzenia wynikające z ich upadku, znajdowały się na nich fragmenty napisów w cyrylicy. Dwa spośród 9 zdarzeń to fragmenty dronów, pochodzące prawdopodobnie z zestrzelenia tych obiektów tj. w Cześnikach powiatu zamojskiego i Wyhalewie pow. parczewskiego. Dziewiąte zdarzenie dotyczy ujawnionego w Wyrykach Woli, pow. włodawskiego niezidentyfikowanego obiektu latającego, który spowodował zniszczenia m.in. domu mieszkalnego, a który to obiekt nie został na chwilę obecną zidentyfikowany ani jako dron ani jako jego fragmenty. W żadnym z ujawnionych dronów nie ujawniono śladów materiałów wybuchowych i materiałów chemicznych. Dowody rzeczowe w postaci zabezpieczonych dronów przekazane zostały Żandarmerii Wojskowej”.* Za tym, że dom państwa Wesołowskich zniszczyła rakieta, przemawiają też uszkodzenia budynku: całkowicie zerwane poszycie dachu, zburzone szczyty i przede wszystkim wielka dziura wyrwana w grubym stropie, zbrojonym metalowymi prętami. Mieszkańcy zostali natychmiast otoczeni opieką ze strony gminnych władz i umieszczeni w lokalu zastępczym. Ruszyła również zbiórka na rzecz odbudowy ich mieszkania.

Jaka komunikacja?

Nalot rosyjskich dronów na polską przestrzeń powietrzną ujawnił poważne problemy w systemie komunikacji między władzami a mieszkańcami. Choć wojsko, a właściwie lotnictwo, zareagowało natychmiast, to informacje do społeczeństwa docierały dopiero po fakcie. Alerty RCB zostały wysłane dopiero około godziny 7, czyli wtedy, gdy bezpośrednie zagrożenie minęło, co wzbudziło oburzenie wielu osób. Rządowe Centrum Bezpieczeństwa i MSWiA tłumaczą, że nie chciały wysyłać masowych komunikatów bez potwierdzenia realnego ryzyka, by nie wywoływać paniki i nie rozprzestrzeniać dezinformacji. Sam system Alertu RCB też ma swoje ograniczenia: działa wyłącznie w sytuacjach, gdy zagrożone jest życie i zdrowie ludzi na dużym obszarze, a proces jego uruchamiania wymaga określenia zasięgu i współpracy z operatorami sieci. Na opóźnienia wpływa także rozproszenie odpowiedzialności: wojsko odpowiada za obronę, cywilne centra kryzysowe - za informowanie, a koordynacja między nimi nie zawsze jest szybka. W praktyce oznacza to, że mieszkańcy dowiadywali się o zdarzeniu z mediów i sieci społecznościowych, zanim dostali oficjalne powiadomienie. Wnioski z tego incydentu są jasne: system ostrzegania w Polsce wymaga zmian. Potrzebne są szybsze procedury przekazywania informacji z wojska do RCB, gotowe wzorce komunikatów na wypadek ataków dronowych oraz dodatkowe kanały ostrzegania - nie tylko SMS, ale także syreny, radio czy aplikacje mobilne. Eksperci wskazują też na konieczność ćwiczeń i lepszego przygotowania mieszkańców, tak aby wiedzieli, jak reagować, gdy alarm faktycznie zostanie uruchomiony.

Komunikacja zawiodła też na niższym szczeblu. Najbardziej jaskrawym tego przykładem jest fakt, że wójt Starego Brusa **Patrycja Zińczuk** o tym, że na terenie miejscowości Stary Łan spadł dron, dowiedziała się nie od służb czy z powiatowego sztabu kryzysowego a zupełnym przypadkiem, będąc w Lublinie. - Byłam w stałym kontakcie z pracownikami urzędu gminy i nikt nie raczył nas o niczym poinformować. Wiedzę o sytuacji czerpaliśmy z telewizji i internetu - mówi Zińczuk.

Dezinformacja równie groźna jak drony

Incydent z 10 września stał się natychmiast przedmiotem działań służb i postępowania wyjaśniającego. Jednak zanim pojawiły się oficjalne komunikaty, internet zalała fala dezinformacji. W sieci mnożyły się „relacje”, że dom zniszczyła zwykła burza, że cała sytuacja jest mistyfikacją ukutą przez polski rząd, albo że to nie Rosjanie, lecz Ukraińcy wypuścili drony, by sprowokować konflikt z Putinem. Tego rodzaju narracje nie są przypadkowe. Eksperci podkreślają, że rozsiewanie fałszywych informacji i osłabianie zaufania do państwa jest jednym z celów Rosji, która obok ataków militarnych prowadzi także działania hybrydowe. Wysyłając drony w stronę Polski, Kreml nie tylko testuje skuteczność naszej obrony powietrznej, ale również obserwuje reakcje społeczeństwa i mediów. Im większy chaos informacyjny, tym łatwiej podważyć wiarygodność instytucji publicznych i wzbudzić wzajemną nieufność wśród obywateli. Skutki takich działań mogą być bardzo poważne. Zamiast jedności i solidarności, w społeczeństwie pojawia się podział: jedni wierzą w oficjalne komunikaty służb, inni w teorie spiskowe podsycane w internecie. W efekcie, w momencie realnego kryzysu, mieszkańcy nie wiedzą, komu ufać i jak reagować. To właśnie w takim klimacie dezinformacja staje się bronią równie groźną jak rakieta czy dron, bo paraliżuje zdolność obrony od wewnątrz. Dlatego tak ważny jest apel wójta Wyryk **Bernarda Błaszczuka**, by korzystać wyłącznie z oficjalnych komunikatów urzędu gminy i instytucji państwowych. Tylko w ten sposób można odróżnić fakty od manipulacji i nie stać się nieświadomym uczestnikiem wojny informacyjnej. W epoce mediów społecznościowych każdy niezweryfikowany post czy udostępnienie fake newsa ma znaczenie i może okazać się dokładnie tym, na co liczą ci, którzy próbują osłabić Polskę i jej sojuszników.

>> str. 5

eprasa.pl c1cd98e39f

Polska odsłoniła podbrzusze

Środowy incydent z rosyjskimi dronami unaocznił poważne luki w polskiej obronie powietrznej. Najbardziej wymownym symbolem tego stanu rzeczy stała się informacja, że do bezzałogowców wartych zaledwie kilkadziesiąt tysięcy euro odpalono rakiety powietrze-powietrze wyceniane na około dwa miliony dolarów każda. Do tego niecelnie, nad obszarem zamieszkanym. Cudem obyło się bez ofiar. Takie działanie budzi pytania nie tylko o efektywność techniczną, ale przede wszystkim o bezpieczeństwo ludności cywilnej i racjonalność użycia dostępnych środków bojowych. Problem nie sprowadza się jednak wyłącznie do pojedynczej decyzji pilota czy dowództwa. Cała sytuacja pokazała, że Polska nie dysponuje jeszcze pełnym, wielowarstwowym systemem naziemnej obrony przeciwlotniczej, który byłby w stanie skutecznie i ekonomicznie zwalczać cele takie jak drony. Zamiast używać wyspecjalizowanych systemów krótkiego zasięgu (opartych na tańszych, precyzyjnych rakietach i zestawach artyleryjskich) czy karabinów maszynowych (skutecznie używanych przez Ukraińców) zmuszono do sięgnięcia po najdroższe uzbrojenie przeznaczone do zwalczania samolotów i rakiet. Sytuacja ta jasno pokazuje, jak istotne jest rozmieszczenie nowoczesnych i adekwatnych do zagrożenia systemów obrony powietrznej wzdłuż wschodniej granicy. To właśnie tam Polska styka się bezpośrednio z zagrożeniem ze strony Rosji i Białorusi. Skuteczna obrona wymaga rozbudowy sieci czujników akustycznych i radarów wczesnego ostrzegania, zdolnych do wykrywania nawet niewielkich, wolno poruszających się celów. Niezbędne jest też wprowadzenie systemów krótkiego zasięgu, które mogą bezpiecznie i relatywnie tanio neutralizować drony. Równie ważne pozostaje ustalenie jasnych procedur określających, kiedy i jak można używać uzbrojenia nad terenami zamieszkanymi, aby minimalizować ryzyko dla cywilów. Brak takiej infrastruktury i przejrzystych reguł prowadzi do sytuacji, w której Polska musi korzystać z broni nieadekwatnej do zagrożenia, ryzykując przy tym życie mieszkańców i narażając się na olbrzymie koszty.

Wielkie manewry tuż za granicą

Wydarzenia te nie dzieją się w próżni. W tym samym czasie Rosja i Białoruś przeprowadzają wspólne manewry wojskowe, odczytywane jako forma presji strategicznej na NATO i Polskę. Ćwiczenia te obejmują elementy hybrydowe, takie jak naruszenia granic powietrznych, działania sabotażowe czy kampanie dezinformacyjne. Dla Polski to test nie tylko technologiczny, ale i społeczny. Mieszkańcy regionów przygranicznych domagają się nie tyle uspokajających deklaracji, ile jasnych instrukcji i procedur: gdzie się schronić, jak reagować na alarmy i w jaki sposób zgłaszać incydenty. Brak przejrzystej komunikacji pogłębia poczucie niepewności i osłabia zaufanie do państwa.

- Gdzie te tak hucznie zapowiadane elementy Tarczy Wschód? Gdzie pieniądze na budowę schronów? Gdzie szkolenia, co robić w sytuacji kryzysowej? Gdzie dodatkowe jednostki wojskowe? - pytają mieszkańcy

Z punktu widzenia NATO incydent pokazuje, że Polska wymaga pilnego wsparcia w budowie nowoczesnej obrony powietrznej. Sojusz jak najszybciej powinien rozważyć zwiększenie obecności wojskowej na wschodniej flance, rozbudowę systemów obrony przeciwrakietowej i przeciwlotniczej oraz ściślejszą współpracę wywiadowczą w zakresie wczesnego ostrzegania. Wyryki powinny stać się sygnałem ostrzegawczym, że to ostatni dzwonek żeby zacząć działać i nadrabiać zaległości. **(pb)**

WŁODAWSKIE. Po incydencie z dronami. Wójtowie i burmistrz krytycznie o braku informacji

Wróciły dawne podziały?

W czwartek (11 września) w Lubelskim Urzędzie Wojewódzkim odbyło się pilne spotkanie samorządowców z powiatu włodawskiego z wicewojewodą lubelskim Andrzejem Majem. Tematem była sytuacja po środowym ataku rosyjskich dronów, które naruszyły przestrzeń powietrzną Polski i spadły na terenie m.in. powiatu włodawskiego.

W spotkaniu udział wzięli m.in. wójtowie gmin Stary Brus, Urszulin, Włodawa, Wyryki, Hanna, Wola Uhruska oraz burmistrz Włodawy. Samorządowcy wyrazili zdecydowane oburzenie brakiem rzetelnej informacji i braku ich zaproszenia do udziału w posiedzeniu zarządzania kryzysowego, mimo że atak bezpośrednio dotyczył ich gmin. Szczególnie bulwersującą sytuację opisała wójt gminy Stary Brus **Patrycja Zińczuk**, która - jak się okazało - o tym, że na terenie jej gminy spadł dron, dowiedziała się przypadkiem podczas spotkania w Lublinie. Informacja ta nie pochodziła z powiatowego sztabu kryzysowego, co podważa wiarygodność i skuteczność obecnie funkcjonujących procedur komunikacji.

- To jest sytuacja nie do przyjęcia. Jeżeli wójt gminy, na której terytorium doszło do incydentu z udziałem rosyjskiego drona, dowiaduje się o tym zupełnym przypadkiem, to mamy bardzo poważny problem z zarządzaniem kryzysowym - mówi Zińczuk.

Brak współpracy ze strony starosty

Wielu wójtów krytykowało również brak zaproszenia do udziału w powiatowym sztabie kryzysowym, który zebrał się bez udziału przedstawicieli gmin - zaproszono jedynie **Bernarda Błaszczuka**, wójta Wyryk. Taka postawa władz powiatowych została przez uczestników spotkania jednoznacznie oceniona jako nieodpowiedzialna i zagrażająca skutecznemu reagowaniu na zagrożenia. Wójt gminy Urszulin **Adam Panasiuk** podziękował wicewojewodzie za szybką reakcję i zorganizowanie spotkania, ale równocześnie podkreślił, że system zarządzania kryzysowego musi zostać usprawniony.

- Dziękuję za możliwość spotkania i omówienia zarządzania kryzysowego w takich sytuacjach, jakie wczoraj miały miejsce w powiecie włodawskim. Ważnym jest, abyśmy wyciągali konsekwencje z tego, co nie zadziałało. Ważnym jest, abyśmy my, wójtowie, wspierali się wzajemnie w takich sytuacjach, bo takie zdarzenia mogą wydarzyć się wszędzie, także w gminie Urszulin - mówił Panasiuk. Z zadowoleniem przyjął też informację, że poszkodowana rodzina z gminy Wyryki już następnego dnia otrzymała doraźne wsparcie z Lubelskiego Urzędu Wojewódzkiego, a w dalszej kolejności również pomoc przy odbudowie zniszczonego domu.

Konieczne zmiany w procedurach

Spotkanie z wicewojewodą **Andrzejem Majem** pokazało, że w sytuacjach takich jak atak dronów wojskowych na terytorium Polski lokalne władze muszą mieć bezpośredni dostęp do informacji, współuczestniczyć w działaniach sztabów kryzysowych i mieć realny wpływ na decyzje. Obecny model - jak zauważyli samorządowcy - nie wytrzymuje próby rzeczywistego zagrożenia. - To nie może się powtórzyć. Samorządy muszą być partnerami, a nie biernymi obserwatorami wydarzeń. Zwłaszcza, gdy mówimy o realnym zagrożeniu życia i zdrowia mieszkańców - mówi **Dariusz Semeniuk**, wójt gminy Włodawa.

W środę, 10 września, w godzinach porannych na terenie powiatu włodawskiego spadło kilka obiektów powietrznych, które - według informacji przekazanych przez wojsko - były rosyjskimi dronami rozpoznawczymi. W gminie Wyryki został uszkodzony dom mieszkalny. Choć nie było ofiar, zdarzenie wywołało niepokój wśród mieszkańców i wznowiło debatę o skuteczności polskiego systemu reagowania na zagrożenia hybrydowe. **(pb)**

Przyjdź i sprawdź
Chełm
Pl. Kupiecki 13 | Galeria Chełm (ul. Rejowiecka 34)

eprasa.pl c1cd98e39f

Sprzedam działkę 2300 m² z budynkiem o pow. 407 m²
plus piwnice
z przeznaczeniem na działalność produkcyjną bądź pod zabudowę mieszkaniową wielorodzinną do 3 kondygnacji (możliwa adaptacja budynku). Nieruchomość położona jest w Pokrówce przy ul. Gminnej

CHEŁM. Recepta na smród

Hermetyzacja rozwiąże problem?

Miejskie Przedsiębiorstwo Gospodarki Komunalnej w Chełmie uzyskało pozwolenie na budowę przykrycia reaktorów biologicznych wraz z systemem dezodoryzacji powietrza w oczyszczalni ścieków. To inwestycja, która - jak podkreśla spółka - ma znacząco poprawić komfort życia mieszkańców i podnieść standardy ekologiczne funkcjonowania obiektu.

Od kilku tygodni chełmianie wyjątkowo często zgłaszają uciążliwy zapach w różnych częściach miasta. Najwięcej sygnałów napływa z osiedli Rejowiecka i Dyrekcja, położonych najbliżej oczyszczalni, którą mieszkańcy wskazują jako główne źródło odoru. MPGK przyznaje, że źródeł nieprzyjemnych zapachów może być więcej - m.in. kanalizacja czy stare kolektory - jednak hermetyzacja reaktorów powinna w dużej mierze rozwiązać problem.

Planowana inwestycja obejmie przykrycie dwóch reaktorów biologicznych i montaż systemu dezodoryzacji powietrza, a jej koszt oszacowano na ok. 5,5 mln zł. Realizacja ma potrwać od 7 do 10 miesięcy od podpisania umowy z wykonawcą. 10 września br. spółka złożyła wniosek do WFOŚiGW w Lublinie o wpisanie zadania na listę inwestycji przeznaczonych do dofinansowania. W kolejnych miesiącach planuje ogłoszenie przetargu i rozpoczęcie prac.

W jednym z ostatnich wpisów w mediach społecznościowych prezydent **Jakub Banaszek** zapewnił, że miasto monitoruje problem uciążliwych odorów, a prace związane z hermetyzacją biologicznej części oczyszczalni prawdopodobnie odbędą się przy finansowym wparciu miasta.

„Kiedy temat nieprzyjemnych zapachów rozpoczął się, nasza uwaga kierowała się w wiele stron - w tym, w stronę pociągów z starym zbożem, które stały na kolejowych bocznicach. Głównie z uwagi na zapewnienia MPGK, że nie ma powodu, dla którego ten zapach mógłby być z oczyszczalni. To, co należy zauważyć, to nieregularność zapachu, a przy tym spółka ograniczyła współpracę z zewnętrznymi podmiotami. Mimo to problem jest i - zdaniem władz spółki - jednym rozwiązaniem jest pełna hermetyzacja" - napisał prezydent. **(w)**

CHEŁM. Park w nowej odsłonie wiosną

Strabag zrewitalizuje park międzyosiedlowy

Po kilkumiesięcznych negocjacjach chełmscy urzędnicy podpisali ze spółką Strabag umowę na rewitalizację parku między osiedlami Kościuszki i XXX-lecia w Chełmie. Inwestycja potrwać ma do końca maja 2026 r. Oby poszła gładko, bo mieszkańcy jej oczekują.

Na rewitalizację parku międzyosiedlowego chełmski ratusz dostał 12 mln zł dotacji z programu „Polska Wschodnia". Trzy przetargi, które miały wyłonić wykonawcę tego zadania kończyły się fiaskiem, bo oferty firm albo były za drogie, albo nie było ich wcale. W końcu urzędnicy za aprobatą radnych wysupłali dodatkowe 3 mln zł, aby podjąć negocjacje z jednym z potencjalnych wykonawców inwestycji i powierzyć mu zadanie w ramach procedury - z tzw. - „wolnej ręki". Wybór ten padł na spółkę Strabag z siedzibą w Pruszkowie (ta sama firma buduje obwodnicę północną Chełma). Z jej przedstawicielem - **Marcinem Zielińskim**, dyrektorem lubelskiego oddziału firmy Strabag - umowę na rewitalizację parku międzyosiedlowego podpisał 12 września br. **Jakub Banaszek**, prezydent Chełma. Umowa opiewa na 17 258 042,31 zł brutto. Strabag ma zrewitalizować park w terminie 9 miesięcy od podpisania umowy, najpóźniej do końca maja 2026 r. Zadanie obejmuje rozbiórkę starych, popękanych alejek i budowę nowych, a także m.in. nowe latarnie, plac zabaw, skatepark, place rekreacyjne i edukacyjne, toalety, nowe nasadzenia zieleni, ławki, słupy oświetleniowe, kosze na śmieci, pergole, stojaki na rowery, leżaki, rzeźby, stół piknikowy. **(mo)**

CHEŁM. Wielu długo na to czekało

Jest dotacja na Glinianki

Od kilkunastu lat urzędnicy snuli plany rewitalizacji „Glinianek" i teraz w końcu udało się pozyskać na to dotację - 9,3 mln zł. W ratuszu zapowiadają, że powstanie „lokalna perełka".

Mieszkańcy Chełma i regionu od lat postulują o atrakcyjne zagospodarowanie Glinianek, a urzędnicy od lat mają to w planach, ale dotąd brakowało na to pieniędzy. Ostatnio pojawiła się szansa na dotację na ten cel i ratusz ją wykorzystał. Aby wspólnie ubiegać się o dotację - ponad 12 mln zł - z programu Fundusze Europejskie dla Lubelskiego 2021 - 2027 na projekt „Rewitalizacja oraz udostępnienie atrakcji turystycznych przy zbiornikach wodnych Chełmskiego Obszaru Funkcjonalnego" miasto Chełm zawiązało partnerstwo z gminami Chełm oraz Kamień. Chodzi o dofinansowanie na zagospodarowanie trzech zbiorników wodnych tj. „Glinianek" w Chełmie, a także zbiorników w Natalinie (gmina Kamień) i Żółtańcach (gmina Chełm). Liderem projektu będzie miasto Chełm i to chełmskiemu ratuszowi przypaść ma największa pula środków na realizację tego zadania.

- Otrzymaliśmy dofinansowanie na rewitalizację Glinianek - powstanie lokalna perełka - cieszy się **Jakub Banaszek**, prezydent Chełma.

Dofinansowanie dla chełmskiego ratusza na rewitalizację Glinianek wynosi 9 320 004,15 zł. Koncepcję zagospodarowania tego zbiornika konsultowano z chełmianami. Uwzględniała ona m.in. ich postulat, aby wykonać ścieżkę rowerową dookoła „Glinianek" oraz dodatkowy wjazd przy ul. Ceramicznej. W koncepcji ujęto m.in.: budynek gastronomiczny, boisko do piłki nożnej oraz siatkowej, plażę piaszczystą i trawiastą, pomosty pływające, altany oraz miejsca do grillowania, tematyczne place zabaw. **(mo)**

CHEŁM. Nie do kosza, ale do skrzynki

Wrzuć paragon - pomóż Szymkowi

Zamiast do kosza – do specjalnej skrzynki. Urząd Miasta Chełm zorganizował zbiórkę paragonów, której celem jest pomóc w walce o zdrowie Szymonka Zelenta.

Akcja polega na wrzucaniu paragonów do skrzynki ustawionej w holu głównym magistratu. Ważne, by były to paragony z Polski i z bieżącego miesiąca - liczy się ich liczba, a nie wartość zakupów. W zamian sponsor każdego miesiąca przekazuje 30 tys. zł na leczenie chłopca.

Chorującemu na dystrofię mięśniową Duchenne'a Szymkowi można pomóc także przez stronę internetową siepomaga.pl/szymonek-zelent. Do tej pory udało się zebrać już blisko 2 mln zł. To imponująca kwota, jednak potrzeba znacznie więcej - aż 15 mln zł. **(w)**

eprasa.pl c1cd98e39f

CHEŁMSKIE. Sukcesy w konkursach na szczeblu wojewódzkim

Laury dla Stanisława Kucia

Stanisław Kuć, społecznik i pasjonat historii z Chełma, zdobył drugie miejsce w konkursie „Aktywny Senior", organizowanym przez Regionalny Ośrodek Polityki Społecznej w Lublinie. To wielkie wyróżnienie, bo w konkursie oceniano dokonania wielu społeczników z województwa lubelskiego.

Regionalny Ośrodek Polityki Społecznej w Lublinie rozstrzygnął dwa konkursy, których celem było wyróżnienie osób starszych aktywnie uczestniczących w życiu społecznym, kulturalnym i obywatelskim oraz gmin promujących różne inicjatywy na rzecz seniorów. Komisja konkursowa, po analizie nadesłanych zgłoszeń, wyłoniła laureatów tegorocznej edycji konkursów. W konkursie „Gmina przyjazna Seniorom", w kategorii gmin do 20 tys. mieszkańców drugie miejsce przypadło gminie Chełm. Z kolei, w konkursie „Aktywny Senior" drugie miejsce zdobył **Stanisław Kuć**, mieszkaniec Chełma. Uroczyste wręczenie nagród odbyło się Muzeum Wsi Lubelskiej podczas „Integracyjnego Wojewódzkiego Dnia Rodzin", organizowanego przez Marszałka Województwa Lubelskiego i Regionalny Ośrodek Polityki Społecznej w Lublinie. Pan Stanisław, pasjonat historii, znany jest w Chełmie oraz powiecie chełmskim i nie tylko ze swego zaangażowania w liczne akcje, mające ocalić i przekazać przyszłym pokoleniom dziedzictwo historyczne naszego regionu.

- Cieszę się z tego wyróżnienia, to dla mnie zaszczyt - mówi pan Stanisław. - Pozdrawiam wszystkich, którzy wspólną pracą i zaangażowaniem przyczynili się do naszego sukcesu.

S. Kuć jest pomysłodawcą oraz inspiratorem wielu historycznych wydarzeń m.in. w gminie Kamień, gdzie był koordynatorem projektu społecznego komitetu „Ocalić od zapomnienia cichych bohaterów ratujących w czasie II wojny światowej obywateli polskich narodowości żydowskiej" i akcji sadzenia „dębów katyńskich". Został wyróżniony nagrodą „Zasłużony dla Gminy Kamień". Pan Stanisław jest inicjatorem założenia Stowarzyszenia Wspierania Rozwoju Pławanic, przedstawicielem Stowarzyszenia „Forum Polskie". Dokumentuje bogatą historię osób zasłużonych dla regionu, miejsc pamięci, grobów, przydrożnych kapliczek.

(mo, źródło FB Regionalny Ośrodek Polityki Społecznej w Lublinie)

Pierwszy z prawej - Stanisław Kuć

eprasa.pl c1cd98e39f

OGŁOSZENIE

Nadzwyczajne Zgromadzenie Wspólników Spółki Wodno-Ściekowej w Korolówce w likwidacji z siedzibą w Korolówce-Osada

figurującej w systemie informacyjnym PGW Wody Polskie pod poz. 12443,

Uchwałą nr 2/08/2025 z dnia 19 sierpnia 2025 r. postanowiło rozwiązać Spółkę poprzez likwidację.

W związku z powyższym wzywa się wierzycieli Spółki, aby zgłosili swe wierzytelności w terminie 3 miesięcy od daty ogłoszenia na adres Spółki.

Likwidator Andrzej Kratiuk

WÓJT GMINY DOROHUSK INFORMUJE

zgodnie z art. 35 ust. 1 i 2 ustawy z dnia 21 sierpnia 1997 r. o gospodarce nieruchomościami(Dz. U. z 2024 r., poz. 1145, z późn. zm.), że na tablicy ogłoszeń Urzędu Gminy Dorohusk, w miejscowości Świerże oraz Ostrów, na stronie internetowej gminy Dorohusk: **dorohusk.com.pl** oraz w BIP **ugdorohusk.e-bip.eu** został podany do publicznej wiadomości **wykaz nieruchomości stanowiących własność Gminy Dorohusk przeznaczonych do dzierżawy w drodze przetargu znak: NMK.6845.P.9.1.2025/1 z dnia 08.09.2025 r.**

Szczegółowe informacje dotyczące przedmiotowych nieruchomości można uzyskać w Urzędzie Gminy Dorohusk, pokój nr 2, w godz. 7^{30} do 15^{30} lub pod numerem tel. 82 566 10 89.

Chełm, dnia 11.09.2025 r.

OGŁOSZENIE

Zarząd Chełmskiej Spółdzielni Mieszkaniowej w Chełmie

informuje, że w dniu **30.09.2025 r**. o godz **10^{00}** w sali nr 208 przy ul. Lwowskiej 51 odbędzie się przetarg ustny, licytacyjny, nieograniczony na ustanowienie i przeniesienie prawa odrębnej własności do lokalu mieszkalnego położonego w Chełmie przy ulicy:

Nowy Świat 5/13 o pow. 38,40 m² na IV piętrze
cena wywoławcza 198.000,00 zł

Warunkiem przystąpienia do przetargu jest udokumentowanie wniesienia wadium w wysokości 10% ceny wywoławczej na konto CHSM w PKO BP S.A. O/Chełm nr **23 1020 1563 0000 5702 0011 4785**.

Oferenci przystępujący do przetargu mają obowiązek złożyć komisji przetargowej oświadczenie na piśmie, że:
1. Zapoznali się z niniejszym ogłoszeniem przetargowym i przyjęli jego treść do wiadomości.
2. Zapoznali się ze stanem technicznym lokalu i nie zgłaszają żadnych uwag.

Postęp kwoty licytacji nie może być niższy niż 1.000,00 zł i może również odpowiadać jej wielokrotności.

Osoba wyłoniona w drodze przetargu wylicytowaną kwotę winna wnieść w terminie do **30.10.2025 r**.

Wadium przepada na rzecz Spółdzielni jeżeli:
- żaden z uczestników przetargu nie zaoferuje ceny nabycia równej co najmniej kwocie wywołania plus jedno postąpienie,
- osoba, która uzyskała przybicie nie wpłaci w zakreślonym terminie wylicytowanej w przetargu kwoty,
- osoba, która przystąpi do przetargu (tj. wpłaciła wadium i przed rozpoczęciem przetargu nie zgłosiła chęci wycofania się) nie jest obecna podczas licytacji,
- osoba, której oferta została wybrana uchyla się od zawarcia umowy przeniesienia własności lokalu mieszkalnego.

Wadium wygrywającego przetarg zarachowane zostanie na poczet ceny nabycia odrębnej własności lokalu. Wadium uczestników przetargu, którzy licytacji nie wygrali, zwrócone zostanie na wskazane konto.

Wydanie lokalu nastąpi po zawarciu aktu notarialnego.

Koszty aktu notarialnego, koszty sądowe postępowania wieczysto-księgowego oraz ewentualne podatki i inne opłaty obciążają nabywcę.

Bliższych informacji na temat przetargu udziela Dział Gospodarki Zasobami i Samorządu/komórka członkowsko-mieszkaniowa pokój 216/ tel. 82 565 83 14 wew. 353.

Spółdzielnia zastrzega sobie prawo unieważnienia przetargu bez podania przyczyny.

KRASNYSTAW. Piłeczka po stronie powiatu

Społem i mieszkańcy walczą z Dino

Społem Chełm i mieszkańcy nie ustają w staraniach o dopuszczenie do udziału w postępowaniu i zawieszeniu pozwolenia na budowę sklepu Dino w Krasnymstawie. Chełmska firma i sąsiedzi przekonują, że powiat powinien powiadomić ich, jak właściciele sąsiednich nieruchomości o inwestycji. I wykazują swój interes prawny.

Duże sieci prowadzą wręcz natarczywą ekspansję stawiając swoje sklepy na każdej możliwej do zabudowania parceli. Tak właśnie jest w Krasnymstawie przy ul. Okrzei. O protestach Społem Chełm i mieszkańców przeciwko budowie nowego sklepu pisaliśmy przed tygodniem.

Właściciele sąsiednich gruntów nie wiedzieli o inwestycji. O tym, że nowy obiekt powstanie dowiedzieli się, gdy na działce pojawili się budowlańcy. Stąd protesty mieszkańców okolicznego osiedla i Społem Chełm, która od lat ma ta swój sklep Gama. Społem uważa, że powinna zostać powiadomiona o planach budowy, zanim Dino dostało pozwolenie. I domaga się ponownego wszczęcia postępowania i włączenie do niego jako strona. Podobne wnioski składają do powiatu mieszkańcy.

I chyba nic dziwnego w tym, że sąsiedzi, a zwłaszcza właściciele graniczących z parcelą Dino nieruchomości, powinni zostać powiadomieni o budowie. Przez to nie mogli zgłaszać swoich uwag a mieli swoje uwagi i zastrzeżenia do inwestycji.

Pisaliśmy, że urzędnicy ze Starostwa Powiatowego w Krasnymstawie, które wydawało pozwolenie na budowę zapewniają, że procedura odbyła się zgodnie z prawem budowlanym i Kodeksem Postępowania Administracyjnego. I plan miejscowy dopuszcza budowę sklepu na działce. Według nich powiadomienie sąsiadów o planowanej inwestycji nie wynika z prawa budowlanego. Bo zgodnie z nim powiadomić należy tylko tych, na których działki nowy obiekt będzie oddziaływał, albo inwestycja spowoduje jakieś ograniczenia zabudowy sąsiedniej działki. Powiat zwrócił się do Społem Chełm o wskazanie interesu prawnego, żeby zostać stroną postępowania. I właściciel Gamy przygotował obszerną odpowiedź. Czytamy w niej m.in., że interes prawny wynika bezpośrednio z prawa własnością sąsiedniej działki. Firma powołuje się na orzecznictwo NSA, w którym wielokrotnie wskazywano, że źródłem interesu prawnego w postępowaniu o udzielenie pozwolenia na budowę może być wynikające z art 140 kodeksu cywilnego prawo własności. A sąsiad ma prawo wymagać, aby dana inwestycja np. znajdowała się w odpowiedniej odległości od granicy jego działki, tym bardziej w sytuacji, gdy w niewielkiej odległości od granicy działki sąsiedniej podniesiono teren albo zaplanowano wykopy. Takie poważne prace budowlane - wskazuje Społem Chełm - mogą mieć wpływ na sąsiednie nieruchomości. W procesie administracyjnym nie jest istotne czy inwestycja narusza interes prawny, ale czy może w ogóle oddziaływać na sąsiednie nieruchomości. Po to powinno się powiadomić sąsiadów i dopuścić do udziału w postępowaniu, żeby nie było co do tego żadnych wątpliwości i pytań.

Zdziwieni „ukrywaniem" inwestycji są także mieszkańcy. - Zadziwiający jest przy tym sposób przygotowania inwestycji przez urzędników Starostwa - nie tylko w sposób sprzeczny z interesem mieszkańców, ale przede wszystkim w tajemnicy przed mieszkańcami, co może rodzić różne niepotrzebne obawy, których można było uniknąć przeprowadzając procedurę w sposób transparentny - piszą w piśmie do samorządu i dodają, że błąd można nadal naprawić dopuszczając ich do udziału w postępowaniu.

Sklep Dino stanie niemal ściana w ścianę z istniejącą od lat Gamą. Duże sieci prowadzą tak agresywną kampanię nie bojąc się i nie bacząc na lokalną konkurencję. Nawet, gdy wydaje się, że nie ma już miejsca ani sensu na stawianie kolejnego marketu, nagle wyrasta kolejne Dino, Stokrotka czy Biedronka.

Przy okazji informowania o kolejnych tego typu inwestycjach zawsze apelujemy, aby pamiętać, że mniejsze sklepy płacą podatki, tworzą miejsca pracy a przede wszystkim sprzedają produkty naszych polskich, także lokalnych firm, które mają problem, żeby przebić się do dużych sieci. Nawet do Dino, które jest przecież w większości polską firmą. **(reb)**

GMINA RUDA-HUTA. Zmarł przygnieciony przez ciągnik

W środę (10 września) służby ratunkowe interweniowały w Chromówce (gm. Ruda-Huta). Na miejscu zastały przewrócony w rowie ciągnik, pod którym leżał nieprzytomny mężczyzna. Pomimo udzielonej pomocy medycznej 74-latek zmarł.

Do wypadku doszło około godz. 15.

- Skierowani na miejsce policjanci ustalili wstępnie, że kierujący ciągnikiem rolniczym 74-latek, wracając z prac polowych, z nieustalonych dotąd przyczyn zjechał z drogi do rowu. Tam maszyna przewróciła się i przygniotła mężczyznę - przekazała nadkom. **Ewa Czyż**, rzecznik KMP w Chełmie.

Strażacy, przy użyciu narzędzi hydraulicznych, wydobyli poszkodowanego spod ciągnika i rozpoczęli resuscytację. Mężczyzna został przetransportowany karetką do szpitala, gdzie mimo podjętej akcji ratunkowej niestety zmarł. Dokładne okoliczności wypadku wyjaśniają policja i prokuratura. Decyzją prokuratora ciało zostało zabezpieczone do dalszych badań. **(opr. w, fot. KMP Chełm)**

Kolizja z łosiem

W czwartek, 11 września, tuż po północy strażacy zostali wezwani do Partyzanckiej-Kolonii w gminie Wojsławice. Osobowa toyota, prowadzona przez obywatela Ukrainy, zderzyła się tam z łosiem. Autem podróżowało pięć osób. Na szczęście nikomu nic się nie stało.

Pożar i poparzenie

W piątek, 12 września, około godziny 13:00 straż pożarna interweniowała w Siedliszczu, gdzie w kuchni jednego z domów zapalił się olej. Właścicielka próbowała ugasić ogień samodzielnie, jednak podczas akcji uległa poparzeniu. Poszkodowana została przetransportowana do szpitala. **(opr. w)**

eprasa.pl c1cd98e39f

CHEŁM. Sprzeciw przedsiębiorców

Żądają uchylenia uchwały krajobrazowej

Chełmscy przedsiębiorcy złożyli petycję do ratusza, żądając uchylenia lub szerokiej nowelizacji tzw. uchwały krajobrazowej. Według nich zapisy tej uchwały są tak nieprecyzyjne, że dostosowanie do nich tablic reklamowych jest niemożliwe. Petycję rozpatrzą w najbliższym czasie chełmscy radni.

Uchwałę krajobrazową Rada Miasta Chełm przyjęła jednogłośnie w grudniu 2022 roku. Dokument dzieli miasto na obszary o różnym poziomie restrykcyjności, jeśli chodzi o lokalizację reklam i ogrodzeń. Zawiera szczegółowe zapisy, liczne zakazy i nakazy, które od początku wzbudzały emocje i kontrowersje wśród chełmian. Termin dostosowania do zapisów uchwały minął w styczniu 2023 r. Za ich złamanie magistrat wydawał decyzje ustalające kary pieniężne. Urzędnicy zapewniali przy tym, że intencją ratusza nie jest wymierzanie kar mieszkańcom i przedsiębiorcom, a poprawa estetyki przestrzeni miejskich. Chełmianie alarmowali jednak, że przepisy są niejasne, a ich stosowanie często dostarcza problemów. Na komisji skarg, wniosków i petycji Rady Miasta Chełm (17 września) radni pochylą się nad petycją od przedsiębiorców prowadzących działalność gospodarczą w obrębie ul. Lubelskiej i Placu Łuczkowskiego. Żądają oni uchylenia lub szerokiej nowelizacji uchwały krajobrazowej wskazując, że jest ona niemożliwa do realizacji z uwagi na jej „istotne wady merytoryczne niedające się usunąć na gruncie jakiejkolwiek wykładni prawnej". W petycji swej przedsiębiorcy piszą, że wobec kierowanych do nich pism odnośnie dostosowania lub usunięcia ich oznaczeń reklamowych wyrażają „stanowczy sprzeciw i zaniepokojenie wobec działań podejmowanych przez Urząd Miasta Chełm celem weryfikacji dostosowania się przez przedsiębiorców do w/w uchwały, która jest niejasna, nieprecyzyjna i wewnętrznie sprzeczna". Według autorów pisma definicje zawarte w uchwale krajobrazowej są na tyle nieprecyzyjne, że uniemożliwiają dostosowanie tablic reklamowych do warunków z uchwały. Przedsiębiorcy wskazują na „brak logiki prawodawcy przy sporządzaniu projektu uchwały i jej podejmowaniu". Przedsiębiorcy piszą też, że odnoszą wrażenie, iż autor uchwały posiłkował się podobnym dokumentem funkcjonującym gdzieś w Polsce, po czym bezrefleksyjnie i niedbale próbował dostosować to do warunków Chełma. Jakie stanowisko w tej sprawie zajmą chełmscy radni? Do tematu wrócimy. **(mo)**

CHEŁMSKIE

Konsultują inwestycję kolejową

Mieszkańcy mają uwagi

Przed tygodniem odbywały się spotkania konsultacyjno-informacyjne dotyczące planowanej modernizacji linii kolejowej na trasie Chełm - Dorohusk. Mieszkańcom i radnym z Dorohuska zależy na utrzymaniu dwóch peronów, chociaż na tej trasie nie ma od dłuższego czasu przewozów pasażerskich.

W samorządach, przez które przebiega linia kolejowa z Lublina do Dorohuska, odbywają się konsultacje społeczne dotyczące jej modernizacji. Podobno spotkanie w Dorohusku odbyło się z pewnymi emocjami. - Radni i mieszkańcy chcieli się dowiedzieć czy po zmodernizowaniu torów wrócą przewozy regionalne z Chełma do Dorohuska. Projektanci mówili, że plany modernizacji liii nie zakładają peronów, bo obecnie Urząd Marszałkowski nie planuje tam pociągów regionalnych. Pozostawione ma być miejsce rezerwowe na perony, w nowych lepszych lokalizacjach - poinformował nas jeden z uczestników spotkania i dodał, że ani mieszkańcy ani radni gminni nie wyobrażają sobie modernizacji linii, która pozbawi mieszkańców peronów i możliwości skorzystania w przyszłości z torów. Tym bardziej, że trasa między Dorohuskiem a Chełmem jest coraz bardziej zatłoczona a dojazd koleją po nowych torach byłby szybszy, bezpieczniejszy i bardziej komfortowy.

- Mamy czas na zgłoszenie swoich uwag i temat pozostawienia peronów w Brzeźnie i Wólce Okopskiej jest bezsprzeczny. Bo nawet, jeżeli w tej chwili nie ma przewozów regionalnych, to nie jest wykluczone, że nie wrócą w przyszłości - mówi **Wojciech Sawa**, wójt Dorohuska. - Podczas spotkania projektanci mówili o możliwości przesunięcia peronów bliżej przejazdu. Dla przyszłych pasażerów to nawet lepiej.

Gmina chce też utrzymać wszystkie obecne przejazdy kolejowe. Już wiadomo, że poza jednym przejazdem, który zostanie zlikwidowany w związku z budową drogi ekspresowej, reszta pozostanie.

Zmodernizowana magistrala, po której tabor kolejowy ma jeździć szybciej i sprawniej, ma usprawnić połączenie z Ukrainą i dać impuls gospodarczy dla regionu. Przy okazji każdej tego typu inwestycji mieszkańcy boją się nie tylko zwykłych uciążliwości takich jak hałas, czy zwiększony ruch, ale też potencjalnych wywłaszczeń. Proces planowania inwestycji jest rozłożony w czasie, a konsultacje maja dać możliwość składania swoich propozycji i uwaga a w sytuacjach newralgicznych pomóc w wypracowaniu kompromisów. **(reb)**

CHEŁM. Prezes czeka cierpliwe

EMKA nie zmienia planów

Informacje o wycofaniu się firmy EMKA z pomysłu budowy spalarni odpadów medycznych w Chełmie i sprzedaży działki przy ul. Towarowej to tylko plotki. Firma zapewnia, że nie zmienia planów, nie znika z Chełma a prezes chwali się otworzeniem instalacji w Redzikowie.

Ostatnio niewiele mówiło się o wzbudzającym niepokój wśród chełmian i samorządowców pomyśle budowy spalarni odpadów medycznych i weterynaryjnych przy ul. Towarowej. Firma EMKA z Żyrardowa, która kupiła od miasta działkę, wystąpiła o wydanie warunków decyzji środowiskowej. A gdy prezydent **Jakub Banaszek** odmówił wydania decyzji, powołując się m.in. na wyraźny sprzeciw mieszkańców, EMKA zaskarżyła ją do Samorządowego Kolegium Odwoławczego. W SKO sprawa „utknęła". Kolegium zawiesiło postępowanie na wniosek Spółdzielni Mleczarskiej Bieluch, która w niedalekim sąsiedztwie od wielu lat prowadzi swoją działalność i uważa, że powinna zostać włączona jako strona postępowania.

Przez kilka miesięcy o planach EMKI było cicho. Aż przed tygodniem pojawiły się pogłoski, że spółka prawdopodobnie wycofuje się ze swoich planów a w internecie pojawiło się nawet ogłoszenie o sprzedaży działki przy towarowej. Nic bardziej mylnego. **Krzysztof Rdes**, prezes spółki EMKA S.A., zapewnia, że firma nie zmieniła swoich planów i cierpliwe czeka na pozytywne dla niej rozwiązanie wszelkich administracyjnych wątpliwości. - Nie dawaliśmy żadnego ogłoszenia i nie sprzedajemy nieruchomości. Być może pogłoski pojawiły się dlatego, że wydzierżawiliśmy działkę przy ul. Towarowej na skład materiałów firmie, która buduje obwodnicę Chełma. Ale nie wycofujemy się z pomysłu. Cały czas wierzę, że nasza inwestycja dojdzie do skutku i jest potrzebna miastu. I nadal chce dać szansę sobie na dialog społeczny - mówi K. Rdest.

Prezes EMKI oddaje, że jego firma uruchomiła w minionym tygodniu referencyjna na skale Polski i Europy instalacje do bezpiecznego unieszkodliwiania odpadów medycznych. - To już nasza druga instalacja, znajduje się w Redzikowie, na terenie Słupskiej Specjalnej Strefy Ekonomicznej. A ponieważ trójka jest moją szczęśliwą liczbą, więc mam nadzieję i z cierpliwością i pokorą czekam na szczęśliwy finał inwestycji także w Chełmie - dodaje K. Rdest. **(reb)**

eprasa.pl c1cd98e39f

WIELKI KONKURS Nowego Tygodnia

Wszystkich Czytelników zapraszamy do udziału w konkursie. By wziąć w nim udział i dać sobie szansę na wygranie „nagrody głównej", „nagrody miesiąca" lub „nagrody pocieszenia", wystarczy wyciąć z naszej gazety kartę konkursową, nakleić na nią cztery kolejne kupony konkursowe (np. kupon 1, 2, 3, 4 lub 3, 4, 5, 6 lub 7, 8, 9,10 itd.), wpisać swoje dane i dostarczyć taką kartę do naszej redakcji (ul. Lwowska 14, 22-100 Chełm) **osobiście**, **pocztą** lub wrzucić do naszej żółtej **skrzynki ogłoszeniowej**. Jeśli brakuje Wam jednego z kolejnych kuponów konkursowych, nie martwcie się.

Do gry możecie Państwo dołączyć w każdej chwili, bo w co czwartym wydaniu „Nowego Tygodnia" przez cały czas trwania konkursu wydrukujemy **dodatkowy kupon** - tzw. Jokera,którym można zastąpić jeden brakujący kupon konkursowy.

WIELKI KONKURS NOWEGO TYGODNIA

kupon nr

11

Wśród nadawców prawidłowo wypełnionych kart konkursowych, tj. kart drukowanych w „Nowym Tygodniu" z prawidłowo naklejonymi kuponami drukowanymi w „Nowym Tygodniu", co miesiąc - tj. w sierpniu, wrześniu - **wylosujemy szczęśliwców, którzy otrzymają:** kupon o wartości 200 zł do wykorzystania w Sklepie Jubilerskim „Złoty Róg", nagrodzimy jedną osobę **gotówką** 400 zł oraz jedną osobę **nagrodą pocieszenia** o wartości 100 zł. Kolejna osoba otrzyma zapas makaronu od chełmskiego producenta **„Dom Mak"** i jeszcze jedna - nagrodę niespodziankę od **Perfumerii Basia.**

W losowaniu finałowym do wygrania będzie **kanapa** oraz **fotel** od marki BHM Unique Interiors, talon na 1500 zł do wykorzystania w **Salonie Oświetlenia Telektrim** oraz 1000 zł do wykorzystania w **Salonie Dywany Łuszczów**.

Losowanie finałowe odbędzie się 15 października o godz. 15.00. Wezmą w nim udział wszystkie karty konkursowe dostarczone od początku trwania konkursu **do dnia 5 października br.** Jeśli nie miałeś szczęścia w losowaniu miesięcznym, nie trać nadziei. Twoja karta weźmie udział w losowaniu finałowym!

Zapraszamy do udziału!
Możesz dołączyć w każdej chwili.

Regulamin konkursu dostępny w redakcji „Nowego Tygodnia" i na **www.nowytydzien.pl.** Miesięczna i finałowa pula nagród może zostać powiększona.

WIELKI KONKURS 2025

nowy tydzień tygodnik lokalny

Karta na kupony

miejsce na kupon | miejsce na kupon | miejsce na kupon | miejsce na kupon

Dane Nadawcy:

.....

.....
imię i nazwisko

.....
miejscowość

.....
nr tel.

TELEKTRIM SALON OŚWIETLENIA
ul. Kolejowa 2, 22-100 Chełm
+48 508 004 503 salon@telektrim.pl
www.telektrim.pl

DYWANY ŁUSZCZÓW
CHEŁM, ul. Podgórze 36
pon. - pt.: 9:00-17:00
sob.: 10:00-14:00
(82) 563-40-90
www.dywanyluszczow.eu

Złoty Róg 1990
Duży wybór biżuterii
Chełm, ul. Lwowska 11 C
BIŻUTERIA SREBRNA Ag 925
BIŻUTERIA ZŁOTA Au 585
ZEGARKI Atlantic, Adriatica, Casio, Lorus, Q&Q i inne
PORTFELE SKÓRZANE
UPOMINKI: filiżanki, kryształy, długopisy, pióra, zegary kominkowe
ZAPALNICZKI Zippo
SCYZORYKI Victorinox
BATERIE

EMKA®

Wytwórnia Makaronu Domowego
DOM-MAK
Chełm, ul. Twardzika 4, tel. 82 563 23 10

PERFUMERIA Basia
Perfumy i kosmetyki znanych marek
Chełm, ul. Lubelska 36
(vis-á-vis wejścia do podziemi)

eprasa.pl c1cd98e39f

Bisko Dom i Ogród proponuje

Jesienne inspiracje

Jesień, to czas, w którym większość roślin zaczyna przygotowania do zimy – dojrzewają owoce, przebarwiają się i opadają liście. Jest to również kluczowy moment na przygotowanie roślin i gleby na nadchodzącą zimę. Warto zebrać plony, oczyścić rabaty, przesadzić wybrane rośliny i zastosować nawozy jesienne, a także wykopać te wrażliwe na mróz. To również dobry czas na sadzenie nowych drzew, krzewów i wysiew nasion roślin okrywowych, które wzbogacą glebę.

Jesień kojarzona jest z czasem, kiedy nasze tarasy i balkony pustoszeją. Dzieje się tak, ponieważ większość z nas decyduje się na jednoroczne rośliny balkonowe, których okres kwitnienia kończy się wraz z nadejściem przymrozków. Jest jednak jeden prosty sposób, aby przedłużyć lato w ogrodzie – wystarczy wybrać kwiaty kwitnące jesienią. Do wyboru mamy m.in. chryzantemy, wrzosy, wrzośce i astry jesienne, dochodzą do tego rozmaite dynie, iglaki; możemy też wybierać pomiędzy ozdobnymi trawami.

- **Wrzos** zaczyna kwitnienie w sierpniu i kończy wraz z nadejściem listopada. Powinien mieć zapewnione nasłonecznione, osłonięte od wiatrów stanowisko i umiarkowanie wilgotne podłoże o kwaśnym odczynie pH. Nadmiar wody może prowadzić do gnicia korzeni, nie toleruje też suszy. Aby ustabilizować odczyn podłoża, wystarczy stosować dobry nawóz do wrzosów.

- **Chryzantemy** są zwykle kojarzone z 1 listopada, ale będą wspaniałą, kolorową, jesienną dekoracją i przetrwają nawet do końca listopada. Najlepsze będą odmiany doniczkowe, które mają zwarty pokrój i mniejsze rozmiary. Przetrwają chłodne noce i pierwsze przymrozki. Wymagają słonecznego, osłoniętego od wiatru stanowiska. Na zbyt małą ilość światła reagują ograniczoną ilością pąków kwiatowych. Podłoże powinno być stale lekko wilgotne, są wrażliwe na przesuszenie.

- **Astry** kwitną aż do listopada. To kwiaty jesieni na balkon, dzięki którym nawet po sezonie wiosenno-letnim będzie to nadal atrakcyjne miejsce. W doniczkach i skrzynkach najlepiej będą prezentować się niższe odmiany astrów. Potrzebują słonecznego stanowiska, w półcieniu będą kwitły mniej intensywnie. Podłoże powinno być wilgotne, ale nie mokre.

- **Trawy ozdobne** wyróżniają się w każdym ogrodzie. Ich lekkość i zwiewność efektownie kontrastuje z formami masywniejszych bylin, krzewów i drzew, a dekoracyjne wiechy wyróżniają się wyjątkową urodą i mogą występować w wielu wariantach kolorystycznych. Wystarczy delikatny podmuch wiatru, by trawy ozdobne zaczęły się subtelnie kołysać i szumieć, co działa uspakajająco na obserwatora i dostarcza mu szczególnych wrażeń estetycznych. Dzięki tym roślinom nadasz swojemu ogrodowi wyjątkowy, nowoczesny i wyszukany charakter, nie bez powodu więc stały się one ostatnio bardzo modne!

Cebulki kwiatowe

Ogród pełen kolorów, ozdobny przez cały rok powinien zawierać kwiaty cebulowe. Termin sadzenia cebul kwiatowych zależy oczywiście od gatunku. Przyjmuje się jednak, że rośliny najlepiej sadzić od początku września do końca października, chociaż coraz cieplejszy klimat naszego kraju wydłuża ten okres. Na pewno rośliny należy umieścić w ziemi przed przymrozkami. We wrześniu sadzimy cebulki narcyzów, zimowitów, lilii, korony cesarskiej . Wrzesień to również dobry czas na sadzenie psizębu, szafirka czy śnieżyczki przebiśnieg. Natomiast cebulki czosnku ozdobnego, krokusa, pustynnika, szachownicy cesarskiej, śniedka, tulipana czy zawilca umieszczamy w glebie we wrześniu lub październiku. W październiku sadzimy cebulice syberyjskie, hiacynty, irysy, puszkinie, ranniki i śnieżniki. Jesienią możemy posadzić także cebulki, które już zaczęły rosnąć. Pamiętajmy jednak, aby dobrze je zabezpieczyć – wystarczy kopczyk z ziemi, torfu lub kory, dodatkowo możemy osłonić go stroiszem. Uwaga! Po posadzonych cebulkach nie można chodzić, ponieważ ich wierzchołki są bardzo wrażliwe – uszkodzone nie wypuszczą pąków kwiatowych ani liści.

Krzewy ozdobne

Czas od października do pierwszych przymrozków to optymalny termin na sadzenie wielu gatunków roślin w ogrodzie. Do gruntu można przenieść zarówno sadzonki doniczkowane, jak i te z odkrytym korzeniem. Krzewy, pnącza i drzewka ozdobne to doskonała dekoracja jesiennego ogrodu. Tworzą tło dla bylin i kwiatów jednorocznych. Najczęściej pięknie się przebarwiają, budując wymarzoną jesienną atmosferę w ogrodzie. Ciekawymi krzewami na jesień są te, które charakteryzują się intensywnymi barwami liści lub owoców, a także te, które kwitną w tym okresie.Do gatunków o pięknych liściach należą **trzmielina oskrzydlona** (czerwone liście),

berberys (czerwone i pomarańczowe liście), tawlina jarzębolistna (pomarańczowe, czerwone, żółte) i klon palmowy.

Warto też zwrócić uwagę na dereń (piękne liście i czerwone gałązki zimą) i hortensje (zmieniające kolor kwiatostany). Krzewy, które kwitną jesienią, to między innymi ketmia syryjska i budleja Dawida, a trwałe owoce można znaleźć u ognika szkarłatnego, ostrokrzewu i śnieguliczki.

- Największą ozdobą **śnieguliczki** są jej owoce, które dojrzewają jesienią i utrzymują się na roślinie przez całą zimę. Są białe, różowe, purpurowe lub fioletowe, a ich okrągły kształt sprawia, że wyglądają jak małe perły.

- **Ostrokrzewy** są bardzo dekoracyjne dzięki swoim błyszczącym, zimozielonym liściom, które mogą przebarwiać się na różne kolory, oraz czerwonym owocom, które dojrzewają na roślinach

- **Ognik** szkarłatny staje się ozdobą ogrodu dzięki obfitości szkarłatnych, pomarańczowych lub żółtych owoców, które dojrzewają od września. Stanowi on dekorację przez cały rok, a jego liście utrzymują się, jeśli zima jest łagodna.

Katarzyna Hajduk
BISKO Dom i Ogród
Chełm

eprasa.pl c1cd98e39f

IZBICA. Jerzy Lewczuk unika odpowiedzi

Kto sfinansował wyjazd burmistrza na Węgry?

Na prośbę mieszkańców gminy Izbica zapytaliśmy wójta Jerzego Lewczuka, kto sfinansował jego wyjazd do Budapesztu, gdzie włodarz spotkał się poszukiwanym listem gończym i europejskim nakazem aresztowania posłem Marcinem Romanowskim. Czy pieniądze wyłożył z własnej kieszeni czy może z budżetu gminy? Zamiast odpowiedzi usłyszeliśmy, że szukamy sensacji.

Przypomnijmy. **Marcin Romanowski** (PiS), poseł z okręgu chełmskiego i były wiceminister sprawiedliwości, jest podejrzanym w śledztwie dotyczącym Funduszu Sprawiedliwości. Polska prokuratura postawiła mu kilkanaście zarzutów popełnienia przestępstw, polegających „na udziale w zorganizowanej grupie mającej na celu popełnianie przestępstw przeciwko mieniu, a w szczególności poprzez przekraczanie uprawnień i niedopełnienie obowiązków oraz poświadczenie nieprawdy w dokumentach, wyrządzanie szkody w wielkich rozmiarach w mieniu Skarbu Państwa, w celu osiągnięcia korzyści osobistych i majątkowych". W grudniu ubiegłego roku, w przeddzień posiedzenia sądu, który miał zdecydować o tymczasowym areszcie dla Romanowskiego, ten zbiegł na Węgry, a rząd **Wiktora Orbana** uwzględnił jego wniosek o udzielenie mu azylu. Od tego czasu poseł, który ma uchylony immunitet i ma formalnie status podejrzanego, jest poza zasięgiem naszych organów ścigania i wymiaru sprawiedliwości. Prokuratura ściga go listem gończym, a Sąd Okręgowy w Warszawie wydał na niego Europejski Nakaz Aresztowania.

24 sierpnia Romanowski na swoim facebooku zamieścił zdjęcia ze spotkania z **Jerzym Lewczukiem**, burmistrzem miasta i gminy Izbica, który odwiedził go na Węgrzech. Lewczuk, z wykształcenia prawnik, były prokurator, nie jest co prawda członkiem PiS, ale sympatyzuje z prawicowymi partiami, a bardzo pozytywnie wypowiadał się zwłaszcza o kandydatach Suwerennej Polski Zbigniewa Ziobry, której członkiem był Romanowski. Kandydatów tego ugrupowania, w tym Romanowskiego, podejmował w Izbicy i na organizowanych przez samorząd wydarzeniach. Gdy pytaliśmy, jak doszło do spotkania burmistrza z mającym status podejrzanego i ściganym listem gończym posłem Romanowskim, Lewczuk tłumaczył, że przyjął zaproszenie posła Romanowskiego i odwiedził go w Budapeszcie. Jak podkreślał, zaproszenie otrzymał w rozmowie telefonicznej, bo utrzymują kontakt. - Uważam go za przyjaciela naszej gminy i darzę dużym szacunkiem. Jako doktor prawa jest dla mnie również autorytetem zawodowym. W czasie, gdy pełnił funkcję posła i wiceministra sprawiedliwości, współpracował z nami i wielokrotnie mogliśmy liczyć na jego wsparcie. Jego pomoc była bardzo cenna dla samorządu. Został też odznaczony medalem „Zasłużony dla Miasta i Gminy Izbica". Nie widzę powodów, by teraz, kiedy nie sprawuje już funkcji w rządzie, odwracać się od niego. Nawet w więzieniu odwiedza się ludzi - komentował wówczas burmistrz Lewczuk. Zarzuty stawiane Romanowskiemu określił mianem „wyolbrzymionych". - Na tyle, na ile znam posła Romanowskiego, wiem, że nie zrobił niczego, czego powinien się wstydzić. Nie ukradłby nawet złotówki - przekonywał.

Po publikacji artykułu „Burmistrz na piwku ze zbiegłym posłem" skontaktowało się z nami kilku zbulwersowanych mieszkańców gminy Izbica. Pytali, ile kosztował wyjazd Lewczuka do Budapesztu. Czy burmistrz sfinansował go z własnych pieniędzy, czy może wykorzystał kasę z budżetu gminy i służbowe auto? Oczywiście zwróciliśmy się do Lewczuka z prośbą, by odpowiedział na te pytania. Na odpowiedź czekaliśmy kilkanaście dni i zdecydowanie nie takiej się spodziewaliśmy.

- W odpowiedzi na zapytanie z 3 września dotyczące wyjazdu do Węgier, uprzejmie informuję, że szczegółowe informacje w tej sprawie zostały udzielone i opublikowane na łamach „Tygodnika Lokalnego Nowy Tydzień" w wydaniu z dnia 1 września - odpisał nam Lewczuk. Burmistrz przekonuje, że „W związku z tym nie ma potrzeby ponownego odnoszenia się do tej kwestii". - Proszę o uszanowanie faktu, że wszystkie niezbędne wyjaśnienia zostały już przedstawione mieszkańcom w przywołanym artykule, w związku z czym proszę nie robić posmaku sensacji z zaistniałej sytuacji - dodał.

Tym samym bez odpowiedzi pozostało pytanie: „Czy wójt pieniądze wyłożył z własnej kieszeni czy może z budżetu gminy?". **(kg)**

Wójt Gminy Kraśniczyn

Informuję zgodnie art. 35 ust. 1 ustawy z dnia 21 sierpnia 1997 r. o gospodarce nieruchomościami (tj. Dz. U. z 2024 r. poz. 1145 z późn. zm.), że na tablicy ogłoszeń Urzędu Gminy Kraśniczyn, na stronie internetowej Gminy: **ugkrasniczyn.pl** oraz w Biuletynie Informacji Publicznej pod adresem: **ugkrasniczyn.bip.e-zeto.eu**

został podany do publicznej wiadomości na okres 21 dni wykaz nieruchomości przeznaczonej do zbycia:

1. Działka nr 835/1 o pow. 0,0382 ha obręb Czajki, zabudowana budynkiem mieszkalnym o powierzchni użytkowej 81,81 m^2 - położona w strefie zabudowy zagrodowej, mieszkaniowej (M).

GORZKÓW

Wieści o biogazowni zasiały niepokój

W gminie Gorzków pojawiła się firma zainteresowana wybudowaniem w Chorupniku biogazowni. - Na tym etapie nie ma się czego obawiać - zapewnia wójt Piotr Cichosz, dodając jednocześnie, że na razie niewiele wiadomo choćby o zarysach inwestycji.

Kilka dni temu skontaktował się z nami zaniepokojony mieszkaniec Chorupnika w gminie Gorzków. - Krąży plotka, że ktoś chce w naszej miejscowości wybudować biogazownię. Ludzi ta informacja mocno zaniepokoiła, boją się smrodu i hałasu - opowiada mężczyzna. **Piotr Cichosz**, wójt gminy Gorzków, przyznaje, że pojawił się temat biagazowni o czym wspomniał na sierpniowej sesji rady gminy, ale mieszkańcy nie powinni mieć powodu do niepokoju.

- Niedawno pojawił się u mnie przedstawiciel firmy zainteresowanej nabyciem działek w Chorupniku, sąsiadujących z zamkniętym wysypiskiem śmieci. Są tam gleby niskiej klasy, a teren jest znacznie oddalony od zamieszkania. Mowa była o powstaniu biogazowni, która zajmuje się produkcją biometanu, czyli gazu oczyszczonego, skroplonego, który byłby wykorzystywany jako paliwo ekologiczne - mówi nam wójt Cichosz. - Na razie to nic konkretnego i trudno coś więcej powiedzieć o planach tej firmy, ale zdecydowałem wspomnieć o tym na sesji, bo w sprawach inwestycji tego typu chcę, by mieszkańcy mieli od początku pełną wiedzę i o wszystkim byli informowani.

Cichosz dodaje, że działki, którymi firma wyraziła zainteresowanie są prywatne i w planie zagospodarowania przestrzennego mają inne przeznaczenie.

- By taka inwestycja powstała w tamtym miejscu potrzebne są zmiany w planie zagospodarowania i decyzja środowiskowa. Jest to proces długotrwały i wątpliwy do przeprowadzenie, a jeśli nawet zostanie formalnie zainicjowany jakimś wnioskiem do gminy, to na każdym etapie uczestniczyć w nim będą mieszkańcy, organizacje i rada gminy. Na tym etapie nie ma się czego obawiać - zapewnia wójt Cichosz i obiecuje, że lokalna społeczność o wszystkim będzie informowana. **(kg)**

KRASNYSTAW. Nowe bloki taniej i szybciej

Towarzystwo Budownictwa Społecznego w Krasnymstawie planuje budowę dwóch bloków przy ul. Piłsudskiego. Początkowo zakładano wydanie znacznych środków na dokumentację projektową, jednak najnowsze ustalenia pozwolą znacząco ograniczyć wydatki i przyspieszyć całe przedsięwzięcie.

Oferty przygotowane przez biura projektowe wahały się od 300 tys. zł do ponad 500 tys. zł TBS zwróciło się więc do miasta Krasnystaw, właściciela spółki, o wsparcie finansowe w wysokości 340 tys. zł, rozdzielone na dwa etapy: 120 tys. zł na opracowanie koncepcji i 220 tys. zł na pełną dokumentację z pozwoleniem na budowę. Na szczęście okazuje się, że tak wielkich pieniędzy nie będzie trzeba wydawać.

- Sytuację zmieniło pojawienie się zasobu projektów gotowych, przygotowanych na zlecenie ministerstwa rozwoju i technologii, których dysponentem jest Bank Gospodarstwa Krajowego - wyjaśnia **Radosław Rysak**, prezes TBS Krasnystaw. - Zamiast tworzyć dokumentację od podstaw za setki tysięcy złotych, skorzystamy z gotowego opracowania wyłonionego w tym konkursie - dodaje.

W praktyce oznacza to jedynie konieczność dostosowania istniejącego projektu do działki przy ul. Piłsudskiego 64 oraz potrzeb inwestora, m.in. poprzez zaprojektowanie garażów podziemnych. Adaptacją zajmą się te same warszawskie biura architektoniczne - GDA **Łukasz Gaj** oraz Pracownia Architektury i Urbanistyki **Rafał Mazur** - które opracowywały dokumentację konkursową dla BGK. Umowa została podpisana 9 września w obecności burmistrza Krasnegostawu **Daniela Miciuły**. - To świetna wiadomość dla mieszkańców Krasnegostawu - podkreśla Miciuła. - Nowe mieszkanie powstaną szybciej i taniej, co ma ogromne znaczenie dla budżetu miasta. Co ważne, projekty BGK spełniają wszystkie wymogi ustawy o finansowaniu przedsięwzięć mieszkaniowych, w tym normy podwyższonej efektywności energetycznej. Uwzględniają także warunki związane z preferencyjnym kredytowaniem, takie jak odpowiednia liczba lokali dla osób niepełnosprawnych - dodaje burmistrz.

Dzięki tym rozwiązaniom koszty zostaną obniżone, a procedura uzyskania pozwolenia na budowę znacznie skrócona. Roboty projektowe wyniosą 158 tys. zł brutto, a całość powinna być gotowa w ciągu 12 miesięcy od podpisania umowy. W dwóch nowych budynkach znajdzie się około 50 mieszkań. **(kg)**

KRASNYSTAW

Zgłoś projekt do budżetu obywatelskiego

Tylko do 22 września można składać propozycje inwestycji czy wydarzeń organizowanych w ramach budżetu obywatelskiego miasta Krasnystaw w 20026 r.

Rusza kolejna edycja krasnostawskiego budżetu obywatelskiego. - Masz pomysł na ciekawą inwestycję, która przydałaby się w naszym mieście? A może na wydarzenie, imprezę o charakterze prospołecznym, kulturalnym, oświatowym czy sportowym? Jeśli tak, to koniecznie złóż w tej sprawie wniosek do budżetu obywatelskiego. Masz czas do 22 września - zachęca **Magdalena Górecka** z Urzędu Miasta Krasnystaw.

Składanie wniosków ruszyło 8 września. W 2025 roku na realizację zwycięskich wniosków miasto Krasnystaw przeznaczyło 400 tys. zł, w tym: 300 tys. zł na tzw. twarde (inwestycyjne) oraz 100 tys. zł na pozostałe, tzw. miękkie (czyli o charakterze prospołecznym, kulturalnym, oświatowym lub sportowym). Wniosek musi mieć poparcie co najmniej 15 mieszkańców Krasnegostawu. Co ważne, przed jego złożeniem składający powinien swoją propozycję skonsultować merytorycznie z pracownikami urzędu miasta. Wypełnione formularze wniosków z kompletem wymaganych załączników należy złożyć do 22 września:

osobiście - w siedzibie Urzędu Miasta Krasnystaw,

elektronicznie - za pośrednictwem strony internetowej: konsultacje.krasnystaw.pl/pl/budżet-obywatelski,

- za pośrednictwem poczty tradycyjnej, na adres: Urząd Miasta Krasnystaw, Plac 3 Maja 29, 22-300 Krasnystaw z dopiskiem „Budżet Obywatelski - 2025: Projekt". Za datę złożenia wniosku uważa się datę stempla pocztowego. **(kg)**

eprasa.pl c1cd98e39f

GMINA HANNA. Koniec batalii o biogazownię w Dołhobrodach

Inwestor wycofał się, podziały pozostały

Podczas piątkowej sesji Rady Gminy Hanna, 5 września, radni debatowali nad zmianami w budżecie i wieloletniej prognozie finansowej oraz podjęli decyzję o przystąpieniu do projektu usuwania azbestu. Sprawy finansowe nie wzbudziły większych emocji. Zupełnie inaczej było, gdy na koniec obrad wójt Grażyna Kowalik odczytała pismo inwestora planującego budowę biogazowni w Dołhobrodach.

Firma poinformowała, że wycofuje swój wniosek ze względu na brak możliwości przyłączenia do sieci elektroenergetycznej. Tym samym zakończyła się trwająca od ponad półtora roku batalia o tę kontrowersyjną inwestycję.

Biogazownia miała powstać na trzech działkach położonych około pół kilometra od zabudowań w Dołhobrodach i wytwarzać do 2 MW mocy. Plany wywołały natychmiastowy sprzeciw części mieszkańców, którzy zawiązali komitet protestacyjny i rozpoczęli zbieranie podpisów przeciwko inwestycji. Obawiali się negatywnego wpływu na środowisko i komfort życia wsi. - Ludzie są zaniepokojeni, bo to naprawdę blisko domów - powtarzali przeciwnicy budowy. Władze gminy zapewniały jednak, że procedura jest długotrwała, a decyzje nie zostaną podjęte wbrew woli mieszkańców. Proces obejmował konieczność uzyskania opinii m.in. Regionalnej Dyrekcji Ochrony Środowiska w Lublinie, sanepidu oraz Wód Polskich. Już wiosną wójt zapowiadała powołanie grupy roboczej złożonej z mieszkańców, ekspertów i przedstawicieli gminy, która miała zbierać informacje o wadach i zaletach biogazowni. Choć ostatecznie inwestor wycofał się z planów, podczas piątkowej sesji wójt **Grażyna Kowalik** nie kryła rozgoryczenia. - To było szczucie jednych na drugich, ubliżanie nam i radnym w czasie sesji. A przecież cały czas mówiliśmy, że procedura trwa i że przyjdzie czas na konsultacje społeczne – mówiła, podkreślając, że napięcia wokół sprawy doprowadziły nawet do sytuacji, w których dzieci musiały zmieniać szkoły. Przewodniczący rady **Krzysztof Struk** przyznał, że konflikt odczuł na własnej skórze. - Poszedłem do znajomego stolarza zamówić usługę, a zostałem odprawiony, bo usłyszałem: „Ty jesteś za budową biogazowni" - relacjonował.

Choć sprawa biogazowni w Dołhobrodach wydaje się zamknięta, jej skutki społeczne pozostaną jeszcze długo widoczne. Zaufanie w lokalnej społeczności zostało poważnie nadszarpnięte, a relacje między mieszkańcami - podzielonymi w ocenie inwestycji - są dziś napięte. - To był trudny czas, pełen wzajemnych oskarżeń i nieporozumień. Najważniejsze, by teraz odbudować zaufanie i spokojnie, w oparciu o fakty, rozmawiać o przyszłości naszej gminy - komentuje wójt Kowalik. **(bm)**

Tragiczny wypadek w gminie Urszulin.

Zginął przygnieciony przez ciągnik

Do tragicznego w skutkach wypadku doszło w czwartek (11 września) na terenie gminy Urszulin. Mieszkaniec gminy usiłował podczepić brony do ciągnika i został zakleszczony między narzędziem a traktorem. Gdy go odnaleziono, na ratunek było za późno.

Po południu strażacy z miejscowej Ochotniczej Straży Pożarnej zostali wezwani na jedną z posesji, gdzie doszło do nieszczęśliwego zdarzenia podczas prac rolniczych. Z informacji przekazanych przez służby wynika, że ok. 60 letni mieszkaniec gminy próbował samodzielnie podczepić brony do ciągnika. W pewnym momencie mężczyzna został zakleszczony między maszyną rolniczą a tylną częścią pojazdu. Wszystko wskazuje na to, że doszło do niekontrolowanego opuszczenia podnośnika, który przygniótł go z ogromną siłą. Mężczyzna został odnaleziony w pozycji stojącej, przyciśnięty do maszyny. Jego żona, która wróciła do domu po dłuższej wizycie u sąsiadki, zastała dramatyczny widok. Na pomoc było już za późno. Jak wynika z pierwszych ustaleń, mężczyzna nie żył od co najmniej kilkudziesięciu minut przed przyjazdem ratowników. Strażacy oraz zespół ratownictwa medycznego, którzy pojawili się na miejscu, mogli jedynie stwierdzić zgon. Dokładne okoliczności i przyczyny śmierci wyjaśnia prowadzone przez prokuraturę śledztwo. To kolejna tragiczna historia pokazująca, jak niebezpieczna może być praca w rolnictwie, zwłaszcza gdy wykonywana jest w pojedynkę. Służby apelują do rolników o zachowanie szczególnej ostrożności i unikanie pracy przy maszynach bez odpowiedniego zabezpieczenia oraz pomocy drugiej osoby.

(bm, fot. OSP Urszulin)

GMINA WŁODAWA. Groźnie na drodze wojewódzkiej

Bus wbił się pod tira

We wtorek (9 września) wczesnym rankiem na drodze wojewódzkiej nr 812 w okolicach Korolówki (gmina Włodawa) doszło do niebezpiecznego zdarzenia drogowego. Około godziny szóstej, na remontowanym odcinku trasy prowadzącej w stronę Włodawy, 54-letni kierowca Renault Master uderzył w naczepę jadącej przed nim ciężarówki marki DAF.

Siła zderzenia była na tyle duża, że bus został poważnie uszkodzony i musiał zostać odholowany z miejsca zdarzenia. Jego kierowca, mieszkaniec powiatu włodawskiego, odniósł obrażenia i został przewieziony do szpitala, ale nic poważnego mu się nie stało. 57-letni kierowca ciężarówki nie ucierpiał w kolizji. Policjanci, którzy pracowali na miejscu, zakwalifikowali zdarzenie jako wykroczenie i pouczyli sprawcę. Choć sytuacja wyglądała groźnie,

tym razem udało się uniknąć najtragiczniejszych konsekwencji. Funkcjonariusze przypominają jednak, że nawet pozornie drobny błąd za kierownicą może doprowadzić do tragedii. - Za kierownicę wsiadajmy wypoczęci, a przy dłuższych trasach lub w momencie gorszego samopoczucia róbmy sobie przerwy. Pamiętajmy też, że tylko stosując się do przepisów ruchu drogowego oraz zachowując szczególną ostrożność, możemy uniknąć wypadków i kolizji - podkreśla **podinspektor Bożena Szymańska** z włodawskiej policji.

Policjanci apelują również o respektowanie znaków drogowych oraz zasadę ograniczonego zaufania względem innych uczestników ruchu. - Bezpieczeństwo na drogach zależy od wielu czynników. Nieostrożność, nadmierna prędkość, brawura czy alkohol to wciąż najczęstsze przyczyny poważnych zdarzeń drogowych - dodaje Szymańska.

Droga nr 812 to jedna z głównych tras regionu, łącząca Chełm z Białą Podlaską. Trwa tam remont, co wiąże się z dodatkowymi utrudnieniami w ruchu. Kierowcy muszą liczyć się ze zmienioną organizacją ruchu, co wymaga szczególnej koncentracji. Wtorkowy poranek przypomniał, jak łatwo o nieuwagę, która może zakończyć się wypadkiem. Tym razem skończyło się na obrażeniach i stratach materialnych, ale apel policji pozostaje aktualny: ostrożność i rozwaga na drodze to podstawa bezpieczeństwa. **(bm)**

GMINA URSZULIN. Jazda próbna zakończona mandatem i problemami z prawem

W sobotę (6 września) w Suminie (gm. Urszulin) doszło do nietypowej kontroli drogowej, w której bohaterami byli dwaj motocykliści - 27-letni mieszkaniec Lublina i 50-letni właściciel sprzedawanego Harleya. Obaj zakończyli spotkanie z policją dodatkowymi problemami.

Policjanci z Wydziału Ruchu Drogowego włodawskiej komendy, patrolując teren, zarejestrowali przekroczenie prędkości przez motocyklistę jadącego Harleyem Davidsonem. Młody motocyklista rozpędził się w terenie zabudowanym 24 km/h ponad dopuszczalny limit i został zatrzymany do kontroli. Szybko wyszło na jaw, że 27-latek nie posiadał uprawnień do kierowania motocyklem. Jak tłumaczył, przyjechał do Sumina, aby kupić motocykl i w ramach transakcji odbył jazdę próbną. Sprzedający - jak zapewniał - nie wiedział, że potencjalny nabywca nie ma prawa jazdy odpowiedniej kategorii. Policjanci nie dali się jednak przekonać. Mężczyzna za przekroczenie prędkości został ukarany mandatem i pięcioma punktami karnymi, a do tego zatrzymano mu prawo jazdy innych kategorii. Sprawa dotycząca jazdy bez wymaganych uprawnień oraz ewentualnego zakazu prowadzenia pojazdów trafi teraz do Sądu Rejonowego we Włodawie. Sytuacja miała jednak dalszy ciąg. Na miejsce przyjechał 50-letni właściciel Harleya, ale zamiast autem, przybył na własnej Hondzie. Tu czekała go kolejna niemiła niespodzianka. Podczas sprawdzania dokumentów okazało się, że jego motocykl nie ma ważnego ubezpieczenia OC. O fakcie tym funkcjonariusze powiadomili Ubezpieczeniowy Fundusz Gwarancyjny, który nałoży na mężczyznę stosowną karę finansową. - Ten przykład pokazuje, że brak rozwagi i lekceważenie przepisów drogowych prędzej czy później wychodzi na jaw. Każdy kierowca, niezależnie od tego, czy jedzie na jazdę próbną, czy codziennie do pracy, powinien pamiętać o przestrzeganiu

przepisów, posiadaniu wymaganych uprawnień i aktualnych dokumentów pojazdu - podsumowuje **podinspektor Bożena Szymańska** z włodawskiej komendy. **(bm)**

eprasa.pl c1cd98e39f

Po zestrzeleniu drona. Powiat włodawski w gotowości

Sygnał trzyminutowy, modulowany, przerywany to ogłoszenie alarmu

Atak dronów na Polskę i szczególne „upodobanie" trójstyku i powiatu włodawskiego przez obce statki powietrzne spowodowały natychmiastową reakcją starosty Mariusza Zańko. Po uzgodnieniu z wojewódzkim sztabem zarządzania kryzysowego starosta wprowadził całodobowe dyżury w Powiatowym Zespole Zarządzania Kryzysowego.

Dyżury są efektem ataku dronów na Polskę w nocy z 9 na 10 września. Jeden z nich spadł na dom mieszkalny w Wyrykach na terenie powiatu włodawskiego.

- *Stosując się do zaleceń wojewody lubelskiego, uruchomiliśmy dyżur 24-godzinny w Powiatowym Zespole Zarządzania Kryzysowego. W sytuacjach kryzysowych będziemy prowadzili nasłuch radiowy.* **Sygnał trzyminutowy, modulowany, przerywany będzie oznaczał ogłoszenie alarmu, a sygnał stały, trzyminutowy będzie oznaczał odwołanie alarmu i zakończenie sytuacji kryzysowej.** *Bądźmy jednak spokojni, bądźmy rozważni, śledźmy komunikaty służb. Oby było coraz bezpieczniej w naszym powiecie i na wschodzie Polski* - powiedział M. Zańko, w specjalnym nagraniu zamieszczonym w mediach społecznościowych, a skierowanym do mieszkańców.

W związku z tą wyjątkową sytuacją na wtorek, 16 września starosta zwołał PZZK poszerzony o wszystkich gospodarzy miasta i gmin powiatu. - *Chodzi o to, by wspólnie z burmistrzem i wójtami gmin zapoznać się z aktualną sytuacją oraz wyciągnąć wnioski na przyszłość z niespodziewanej agresji rosyjskich dronów na nasz powiat i nasz kraj. Pomimo wyjątkowych czasów, musimy przede wszystkim zaapelować o spokój, o nieuleganie panice i odporność na dezinformację. Mamy polegać na naszych służbach, stosować się do ich komunikatów i uczyć się niestety przyzwyczajać do zmieniającej się rzeczywistości. Na szczęście, jak pokazały to ostatnie dni, nie jesteśmy sami, a w jedności euroatlantyckiej nasza siła.* **(pk)**

WŁODAWSKIE. Ćwiczenia strażackie na wypadek pożaru lasów

(12 września) Niemal setka strażaków z PSP we Włodawie oraz z OSP funkcjonujących na terenie powiatu włodawskiego uczestniczyła w ćwiczeniach na kompleksie leśnym w gminie Włodawa. Ćwiczenia były przygotowane i zrealizowane przez Komendę Powiatową Państwowej Straży Pożarnej we Włodawie.

Starosta włodawski **Mariusz Zańko**, otwierając ćwiczenia, mówił o wielkiej roli strażaków nie tylko w walce z pożarami, ale również w codziennym życiu. Wspomniał też o ich skuteczności podczas niedawnego zagrożenia atakiem rosyjskich dronów. Uczulił też wszystkich, by reagować szybko, ale właściwie na wszystkie ewentualne zagrożenia.

Głównym celem ćwiczeń było praktyczne sprawdzenie przygotowania i doskonalenia współdziałania sił i środków krajowego systemu ratowniczo-gaśniczego do prowadzenia działań ratowniczych podczas pożarów wielkoobszarowych lasów, w tym współpraca ze Służbą Leśną. Dodatkowo ćwiczenie umożliwiło m.in. doskonalenie umiejętności dowodzenia taktycznego przez kadrę dowódczą Komendy PPSP we Włodawie, praktyczne sprawdzenie możliwości dostarczania wody na duże odległości oraz ocenę przygotowania i współpracy służb.

Zadaniem było zapewnienie wystarczającej ilości wody ze źródeł naturalnych, szczególnie z jezior Glinki i Święte w celu likwidacji pożaru lasu.

Na zakończenie ćwiczeń dokonano podsumowania działań, przedstawiono uwagi i wnioski przez Kierującego Działaniem Ratowniczym. Ćwiczenia podsumował także Komendant Powiatowy PSP we Włodawie - bryg. Robert Barszczewski. Gratulacje złożył strażakom również obecny na podsumowaniu wicestarosta Piotr Gorgol. **(pk)**

Agregat, cysterna i środki ochrony osobistej

Gmina Włodawa z funduszami na obronę cywilną

W piątek (12 września) w Lubelskim Urzędzie Wojewódzkim wójt gminy Włodawa Dariusz Semeniuk podpisał umowę na przyznanie środków finansowych w ramach rządowego programu ochrony ludności i obrony cywilnej. Dzięki porozumieniu do przygranicznej gminy trafi nowoczesny sprzęt mający kluczowe znaczenie dla bezpieczeństwa mieszkańców oraz gotowości lokalnych służb na wypadek sytuacji kryzysowych.

Zakupy obejmują nowoczesną przyczepę z agregatem prądotwórczym, który zapewni awaryjne zasilanie w przypadku przerwy w dostawie energii elektrycznej. Tego typu sprzęt jest nieoceniony podczas klęsk żywiołowych, działań wojennych czy sabotażu infrastruktury krytycznej, umożliwiając utrzymanie pracy punktów ewakuacyjnych, szpitali polowych czy centrów zarządzania kryzysowego. Do gminy trafi również cysterna do wody pitnej oraz mobilna stacja uzdatniania wody, które mają kluczowe znaczenie w sytuacjach, gdy dostęp do bezpiecznej wody może zostać ograniczony czy to w wyniku skażenia, awarii sieci wodociągowej, czy działań wojennych. Zadbano także o elementy, które zwiększą skuteczność i bezpieczeństwo pracy służb ratowniczych. Radiotelefony zapewnią niezależną, odporną na zakłócenia łączność, co jest szczególnie ważne, gdy tradycyjne systemy komunikacji jak sieci komórkowe zawodzą. W skład wyposażenia wejdą również środki ochrony osobistej i namioty, pozwalające nie tylko zabezpieczyć ratowników i wolontariuszy, ale również tworzyć mobilne punkty ewakuacyjne i opieki nad poszkodowanymi. Jednym z kluczowych elementów inwestycji jest także zaplanowanie budowy specjalnego magazynu obrony cywilnej. Władze gminy przeznaczyły około 60 tys. zł na opracowanie dokumentacji technicznej tego obiektu. Będzie to miejsce, w którym przechowywany będzie sprzęt, środki ochrony, zapasy wody i żywności, a także inna niezbędna infrastruktura kryzysowa. Dzięki temu możliwe będzie szybkie reagowanie w razie zagrożenia, bez konieczności improwizacji. Ważnym aspektem całego przedsięwzięcia są również inwestycje w ludzi. Część środków zostanie przeznaczona na specjalistyczne szkolenia dla kierowców Ochotniczych Straży Pożarnych. W gminach takich jak Włodawa, gdzie OSP odgrywa pierwszoplanową rolę w systemie ratowniczym, przeszkolenie personelu ma znaczenie strategiczne. Dzięki nowym umiejętnościom strażacy będą w stanie nie tylko obsługiwać nowy sprzęt, ale również działać szybciej, bezpieczniej i bardziej efektywnie w warunkach realnego zagrożenia

Bezpieczna granica to silna Polska

Choć podobne inwestycje są realizowane w wielu samorządach, to w przypadku Włodawy mają one wymiar znacznie głębszy. Gmina znajduje się bezpośrednio przy granicy z Białorusią i Ukrainą w regionie uznawanym za jedno z najbardziej wrażliwych miejsc na mapie Europy. To właśnie tu, na wschodniej flance NATO, mogą rozegrać się pierwsze epizody ewentualnego konfliktu hybrydowego lub konwencjonalnego. - W dobie wojny w Ukrainie, prowokacji przy granicy i nasilających się działań dezinformacyjnych, wzmocnienie odporności cywilnej staje się nie mniej istotne niż budowanie potencjału wojskowego. Nie możemy czekać, aż zagrożenie zapuka do naszych drzwi. Musimy być gotowi wcześniej, zarówno jako władze samorządowe, jak i jako społeczność lokalna - mówi wójt **Dariusz Semeniuk**.

Włodarz przyznaje, że środki na obronę cywilną są bardzo potrzebne przede wszystkim w rejonach przygranicznych i liczy, że wkrótce samorządy otrzymają kolejne wsparcie, choćby na budowę schronów, szkolenia dla ludności czy na modernizację i budowę infrastruktury krytycznej jak drogi czy magazyny. **(pb)**

eprasa.pl c1cd98e39f

KRASNYSTAW
Koniec ery Andrzeja Jarzębowskiego
Szpital ma nowego szefa

Zarząd powiatu w Krasnymstawie 9 września oficjalnie powołał nowego dyrektora Samodzielnego Publicznego Zespołu Opieki Zdrowotnej. Do konkursu zgłosiło się czterech kandydatów. Wygrał Zbigniew Widomski, w ostatnich latach dyrektor szpitala MSWiA w Rzeszowie.

Zbigniew Widomski obowiązki dyrektora krasnostawskiego szpitala obejmie 1 października. Nowy szef SP ZOZ w Krasnymstawie to absolwent Wyższej Szkoły Oficerskiej w Toruniu. Ukończył także studia podyplomowe na kierunkach: administracja i zarządzanie oraz administracja i zarządzanie dla kadry kierowniczej w służbie zdrowia. Jak czytamy na stronie powiatu, Widomski może poszczycić się bogatym doświadczeniem w kierowaniu placówkami medycznymi. Pełnił funkcję zastępcy dyrektora Szpitala Wojskowego w Lublinie, zarządzał szpitalem powiatowym w Janowie Lubelskim, a w ostatnich latach był dyrektorem SPZOZ MSWiA w Rzeszowie. - Samodzielny Publiczny Zespół Opieki Zdrowotnej w Krasnymstawie zyskuje zatem lidera, który zna zarówno realia zarządzania jednostką medyczną, jak i obecne wyzwania stojące przed publiczną służbą zdrowia – dowiadujemy się. Dotychczasowy dyrektor szpitala w Krasnymstawie **Andrzej Jarzębowski**, w konkursie nie startował. Starostwo nie ujawnia nazwisk trzech kontrkandydatów Widomskiego. **(kg)**

KRASNYSTAW
Co z przystanią kajakową?
Milion w błoto?

Powstała w 2022 r. kosztem miliona złotych przystań kajakowa na rzece Wieprz w Krasnymstawie wciąż nie służy kajakarzom, za to jest miejscem schadzek amatorów procentowych trunków. O tym, że od roku, mimo deklaracji władz miasta, nic się w tej kwestii nie zmieniło, przypomniała właśnie krasnostawska blogerka Niewyparzona Pudernica.

Przystań kajakowa na rzece Wieprz w Krasnymstawie powstała w ramach realizowanego przez miasto projektu „Wykorzystanie potencjału dziedzictwa naturalnego Miasta Krasnystaw w celu poprawy dostępności do zasobów kultury", który uzyskał wsparcie finansowe ze środków Regionalnego Programu Operacyjnego Województwa Lubelskiego na lata 2014-2020. Przystań została wybudowana przy ul. Zaułek Nadrzeczny, pomiędzy ulicami Mostową i Gawryłowa. Prace budowlane, w tym zagospodarowanie terenu w pasie rzeki, prowadzone były od lutego 2022 r. do sierpnia 2022 r. W ramach inwestycji powstała zatoka z miejscem do wodowania i wyciągania kajaków, slipem dla łodzi ze schodami zejściowymi do wody. Brzeg zatoki został zabezpieczony murem oporowym z gabionów. Powierzchnia przystani wynosi 95 mkw., a długość zatoki to 63 m. Wartość projektu wyniosła 1 mln zł, z czego 708 tys. zł stanowiło wsparcie unijne, 83 tys. zł pochodziło z budżetu państwa, a wkład własny miasta Krasnystaw wyniósł 224 tys. zł. Problem w tym, że kajakarze ciągle z niej nie korzystają, za to przystań zrobili tu sobie miłośnicy plenerowych popijawek. Dokładnie rok temu problem poruszyła w sieci pisarka i blogerka z Krasnegostawu **Wioletta Pyzik**, występująca się pod pseudonimem Niewyparzona Pudernica.

- Spotykam się dziś z państwem, żeby pokazać, jak przewalić 1 mln zł na przystań dla tankowców. Zamiast zbudować normalną przystań z drewna, w Krasnymstawie ktoś wpadł na pomysł, by skonstruować coś z betonu i kamienia. W ten sposób powstały schody donikąd, chyba będą tu łodzie podwodne podpływać. Wyobrażacie sobie, że ktoś tędy wciąga kajaki? Tu można chyba cumować, ale Schleswig-Holsteina - ironizowała na filmie.

Daniel Miciuła, burmistrz Krasnegostawu, który akurat z budową przystani nie miał nic wspólnego (w 2022 r. miastem rządził **Robert Kościuk**), odnosząc się do bloga Pudernicy, wziął nawet w obronę poprzednika i urzędników, tłumacząc, że projekt przystani został opracowany zgodnie z przepisami, uzyskał wszelkie niezbędne uzgodnienia i opinie, jego wykonawcą była firma specjalizująca się w budownictwie wodnym, a odbiór inwestycji nastąpił bez żadnych zastrzeżeń. Przyznał jednak, że choć od strony formalnej wszystko zostało dopełnione, to faktycznie inwestycja nie była do tej pory odpowiednio wykorzystywana.

- Od momentu jej oddania pod koniec 2022 roku nic się tam nie dzieje, dlatego rozmawiam z dyrektorem MOSiR na temat stworzenia odpowiedniego zaplecza dla organizacji spływów kajakowych. Prowadzimy również rozmowy z przedsiębiorcami, żeby w przyszłym sezonie uruchomić tam wypożyczalnię i organizować regularne spływy - zapowiadał rok temu.

Niewyparzona Pudernica z tych zapowiedzi postanowiła burmistrza Krasnegostawu rozliczyć i kilka dni temu ponownie pojawiła się przy przystani.

- Po ponad roku od filmu, który zrobił ponad 4 miliony zasięgu na różnych platformach, mówię „sprawdzam!". Co zmieniło się na słynnej już przystani kajakowej? Po zeszłorocznym przeboju filmowym usłyszeliśmy, że od przyszłego sezonu, czyli w wakacje, które właśnie minęły, będzie tu działać nie tylko przystań, ale i wypożyczalnia kajaków, a spływy miały odbywać się regularnie. Sezon właśnie minął, od pierwszej części filmu o przystani minął ponad rok. To chyba wystarczający czas żeby przynajmniej wyciąć chaszcze, prawda? To jak z tym spływem i kto kogo spławił? - pyta na opublikowanym właśnie filmiku blogerka.

Burmistrz Daniel Miciuła na razie się do niego nie odniósł. **(kg)**

Oświadczenia majątkowe samorządowców cd.
Co ma władza gminy Kraśniczyn?

Ile w 2024 r. zarobił wójt Jan Chorągiewicz? Który radny ma ponad 250 tys. zł oszczędności i gospodarstwo rolne warte 2 mln zł? Dziś zaglądamy do oświadczeń majątkowych władz gminy Kraśniczyn.

Jan Chorągiewicz, wójt gminy Kraśniczyn, na koniec 2024 roku, miał 192 tys. zł oszczędności. W ubiegłym roku w urzędzie gminy Kraśniczyn i starostwie powiatowym w Krasnymstawie zarobił w sumie 171 tys. zł. Ma kię ceed z 2020 r., a także ciągnik ursus z 1986 r. i ciągnik pronar z 2005 r. Spłaca kredyt w wysokości 100 tys. zł.

Anna Mróz, zastępca wójta gminy Kraśniczyn, ma 244 tys. zł i 11 tys. USD oszczędności. Ma dom o pow. 200 mkw. o wartości 500 tys. zł oraz gospodarstwo rolne o pow. 9,21 ha, warte 250 tys. zł, ale nie osiągnęła z tego tytułu dochodu. Mróz jest też współwłaścicielką gospodarstwa o pow. 11,21 ha, zabudowanego budynkiem mieszkalnym o pow. 110 mkw. (wicewójt ma w nim 1/3 udziału o wartości 70 tys. zł.), budynku gospodarczego murowanego o pow. 200 mkw., garażu murowanego o pow. 50 mkw., stodoły drewnianej o pow. 120 mkw., obory drewnianej o pow. 60 mkw., domu mieszkalnego drewnianego o pow. 80 mkw., o wartości ok. 100 tys. zł. Wicewójt jest współwłaścicielką hondy civic z 2008 r., ciągnika renault z 1999 r. i ciągnika ursus z 1987 r.

Andrzej Gierszon, skarbnik gminy Kraśniczyn, ma ok. 6 tys. zł oszczędności. Jest współwłaścicielem domu o pow. 222 mkw. o wartości 150 tys. zł i domu o pow. 214 mkw., o wartości 600 tys. zł. Ma gospodarstwo rolne o pow. 5 ha (190 tys. zł), dzięki czemu zarobił 25 tys. zł. W Urzędzie Gminy skarbnik w 2024 r. zarobił 128 tys. zł. Ma ciągnik ursus z 2987 r. i mazdę CX 5 z 2015 r. Spłaca kredyt hipoteczny (zostało 16 tys. zł) i kredyt płynnościowy rolniczy (74 tys. zł).

Maria Szpak, przewodnicząca Rady Gminy Kraśniczyn, odłożyła 64 tys. zł. W 2024 r. wzięła 16 tys. zł diety radnej gminnej, 37 tys. zł emerytury, a także zarobiła 71 tys. zł na sprzedaży działki. Ma opla astrę z 2015 r. i ciągnik zetor z 2005 r. Spłaca kredyt w wysokości 14 tys. zł i kredyt rolniczy (74 tys. zł).

Józef Mantyka, zastępca przewodniczącego Rady Gminy Kraśniczyn, ma 50 tys. zł oszczędności. Jest właścicielem domu o pow. 200 mkw. o wartości 250 tys. zł. Ma gospodarstwo (ok. 15 ha, część jako współwłasność), warte ok. 130 tys. zł, które dało mu 36 tys. zł dochodu. Jako radny gminy Kraśniczyn w 2024 r. wziął 7 tys. zł diety, a w Banku Spółdzielczym w Leśniowicach dorobił 3,6 tys. zł. Ma ciągnik ursus z 1986 r., ciągnik international z 1986 r. i kombajn zbożowy clase z 1986 r. Spłaca kredyt płynnościowy (zostało 75 tys. zł).

Radna **Ewa Gieleta** odłożyła 44 tys. zł. Jest współwłaścicielką domu o pow. 139 mkw. o wartości 350 tys. zł oraz gospodarstwa o pow. 10,88 ha wartego 130 tys. zł, dzięki któremu zarobiła 63 tys. zł. Z ARiMR wzięła 22 tys. zł dopłat. Ponadto miała 6,3 tys. zł diety radnej gminnej. Ma ciągnik new holland z 1995 r.

Radny **Wojciech Kędra** jest współwłaścicielem mieszkania o pow. 66,9 mkw. o wartości 150 tys. zł. W SP w Kraśniczynie zarobił 142 tys. zł, ponadto wziął 4,4 tys. zł diety radnego. Ma toyotę verso z 2012 r.

Radna **Małgorzata Kurzępa** na koniec ubiegłego roku miała 257 tys. zł oszczędności. Jest współwłaścicielką gospodarstwa rolnego o pow. 117,9 ha o wartości 2 mln zł, dzięki czemu osiągnęła dochód w wysokości 72 tys. zł. Radna jest też współwłaścicielką domu drewnianego o pow. 70 mkw. i obory o pow. 30 mkw., o łącznej wartości 60 tys. zł. Jej majątek ruchomy stanowią: bmw x5 z 2013 r., ford ranger z 2005 r., volvo s 60 z 2006 r., ciągnik class z 1998 r., ciągnik john deere z 2012 r., kilka przyczep, rozsiewacze, opryskiwacze. Spłaca: trzy kredyty na zakup gruntów rolnych (w sumie ok. 177 tys. zł), kredyty „Bezpieczna gotówka" (ok. 250 tys. zł), „Nawozówka" (200 tys. zł), kredyt płynnościowy (260 tys. zł) i kredyt inwestycyjny (14 tys. zł).

Radna **Agnieszka Kulawczuk** z mężem odłożyli 20 tys. zł. Jest współwłaścicielką domu o pow. 198 mkw. o wartości 450 tys. zł oraz gospodarstwa o pow. 6,1 ha o wartości 200 tys. zł, ale nie wykazała czy osiągnęła z tego tytułu jakieś dochody. W 2024 r. wzięła 1,3 tys. zł świadczenia z KRUS, 4,6 tys. zł diety radnej oraz 875 zł wynagrodzenia sołtysa. Ma dwa auta: audi a4 z 2015 r. i opel astra z 2010 r., a także dwa ciągniki ursus (1984 r. i 1990 r.) oraz przyczepę.

Radny **Tomasz Miszczuk** odłożył 13 tys. zł. Ma dom o pow. 360 mkw. o wartości 518 tys. zł. Prowadzi gospodarstwo (16,16 ha, warte 550 tys. zł), dzięki czemu zarobił 20 tys. zł. Wziął 6,6 tys. zł diety. Ma kilka samochodów osobowych (ford galaxy z 1999 r., ford fiesta z 2012 r., mazda cx5 z 2013 r. i peugeot 2008 z 2014 r.), a także ciągnik zetor z 1987 r. i ciągnik ursus z 1968 r., prasę i kombajn zbożowy z 1982 r. Spłaca: kredyt rolniczy na 20 tys. zł i kredyt na utrzymanie płynności finansowej (30 tys. zł).

Radna **Krystyna Nieścior** odłożyła 5 tys. zł. Z mężem ma dom o pow. 240 mkw. (200 tys. zł) i gospodarstwo o pow. 2,3 ha (25 tys. zł), co dało 2 tys. zł dochodu. Wzięła 13 tys. zł emerytury i 1,6 tys. zł diety. Ma skodę superb z 2006 r., volkswagena passata z 2013 r., ciągnik zetor z 1986 r.

Radny **Mirosław Wójcik** na koniec 2024 r. miał 450 tys. zł oszczędności. Jest właścicielem domu o pow. 150 mkw., o wartości 300 tys. zł, domu o pow. 140 mkw. o wartości 550 tys. zł, a także gospodarstwa o pow. 3 ha własne i ok. 6 ha w dzierżawie, o wartości 80 tys. zł, co dało 20 tys. zł dochodu. Inne dochody radnego to: emerytura - 129 tys. zł, dieta - 6,6 tys. zł. Ma trzy auta (opel mokka z 2015 r., volvo s40 z 2009 r. i volvo xc60 z 2014 r., a także dwa ciągniki: renault z 1992 r. i ursus z 1981 r.

Radna **Magdalena Żdżyłowska** odłożyła: 1,8 tys. zł na koncie prywatnym i 10 tys. zł na koncie firmowym. Prowadzi agencję reklamową dzięki czemu zarobiła 13 tys. zł. Wzięła 4,6 tys. zł diety radnej gminy Kraśniczyn i 700 zł diety OKW.

Radna **Natalia Wojtal** w sklepie Tip Top w Kraśniczynie zarobiła 44 tys. zł, ponadto wzięła 6,5 tys. zł diety radnej gminnej.

Radny **Adam Szałaj** ma 4,6 tys. zł oszczędności, dom o pow. 120 mkw. (300 tys. zł) oraz gospodarstwo o pow. ok. 4 ha (warte 400 tys. zł), które dało 6,7 tys. zł dochodu. Wziął 4,5 tys. zł diety. Ma ciągnik ursus z 1980 r. Spłaca kredyt na utrzymanie płynności finansowej (52 tys. zł) i kredyt nawozowy (10 tys. zł).

Radna **Grażyna Stasiuk** zaoszczędziła 52 tys. zł. Ma dom o pow. 130 mkw. o wartości 100 tys. zł. Prowadzi gospodarstwo rolne o pow. 8,7 ha warte 150 tys. zł, dzięki czemu zarobiła 52 tys. zł. W ubiegłym roku wzięła 39 tys. zł emerytury, 7,4 tys. zł diety radnej, 5,7 tys. zł inkaso sołtysa. Ma dwie skody octavia (z 2003 r. i 2007 r.). Z pięcioma innymi osobami spłaca kredyt hipoteczny (157 tys. zł). **(kg)**

eprasa.pl c1cd98e39f

„Lato z Cemex” – kreatywne i ekologiczne wakacje dla najmłodszych

Tegoroczne „Lato z Cemex” po raz kolejny połączyło wakacyjną radość z nauką i troską o środowisko. Dzieci z Klucz, Chełma oraz Rudnik k. Częstochowy uczestniczyły w cyklu warsztatów, które wypełniły sierpniowe dni twórczą energią, zabawą i inspirującymi odkryciami.

Projekt realizowany przez Fundację Cemex „Budujemy przyszłość” stał się już stałym punktem letniego kalendarza. W tym roku w programie znalazły się zarówno aktywności rozwijające kreatywność – jak warsztaty z długopisami 3D, tworzenie naturalnych kosmetyków czy gotowanie zdrowych dań - jak i zajęcia wprowadzające najmłodszych w świat nowoczesnych technologii. Ogromnym zainteresowaniem cieszyły się warsztaty z robotyki i programowania, w których uczestniczyły zarówno przedszkolaki, jak i starsze dzieci.

Nie zabrakło także działań związanych z edukacją ekologiczną. Podczas spotkań młodzi uczestnicy budowali konstrukcje z klocków LEGO, ucząc się jednocześnie, jak działają odnawialne źródła energii. Przeprowadzali także eksperymenty obrazujące zmiany klimatu, a przy okazji odkrywali, jak codzienne wybory mogą wpływać na środowisko.

- Wakacje to doskonały moment, by zaprosić dzieci do wspólnego odkrywania świata. Chcemy, by nasze warsztaty łączyły radość zabawy z nauką i dawały najmłodszym poczucie sprawczości wobec wyzwań klimatycznych - podkreśla Agnieszka Rutkowska, Wiceprezeska Fundacji Cemex „Budujemy Przyszłość”.

„Lato z Cemex” organizowane jest od 2021 roku, co roku gromadząc dzieci z miejscowości, w których działają zakłady firmy. Inicjatywa nie tylko wspiera rodziców w organizacji wartościowych wakacji, lecz także buduje więź z lokalną społecznością, rozwijając u najmłodszych ciekawość świata, umiejętność pracy zespołowej i ekologiczną świadomość.

CEMEX

O Cemex Polska

Cemex to globalna firma z branży materiałów budowlanych, która troszczy się o lepszą przyszłość dla kolejnych pokoleń, dzięki zrównoważonym produktom i rozwiązaniom. Poprzez nieustanne innowacje oraz szeroko zakrojone prace badawcze i rozwojowe, firma dąży do osiągnięcia neutralności klimatycznej. Cemex to lider gospodarki o obiegu zamkniętym w sektorze budowlanym, a dzięki wdrażaniu nowych technologii, jest również pionierem w zakresie wykorzystania paliw alternatywnych i surowców wtórnych w procesach produkcyjnych. Cemex oferuje cement, beton towarowy, kruszywa oraz rozwiązania urbanizacyjne na rozwijających się rynkach całego świata, a międzynarodowy zespół świadczy na rzecz klientów wysokiej jakości usługi, wykorzystując technologie cyfrowe. Więcej informacji na **www.cemex.pl**

CHEŁM. Stypendyści prezydenta

Prezydent Chełma Jakub Banaszek uhonorował 213 najzdolniejszych uczniów z chełmskich szkół za ich „wybitne osiągnięcia”. Największą liczbą stypendystów wśród szkół średnich może pochwalić się I Liceum Ogólnokształcące w Chełmie, a wśród podstawówek - „Piątka”.

Stypendia za wybitne osiągnięcia w drugim semestrze roku szkolnego 2024/2025 trafiły do 213 uczniów miejskich szkół podstawowych i ponadpodstawowych, którzy nie tylko osiągają wysokie wyniki w nauce, ale również wyróżniają się wzorową oceną z zachowania, angażują się w pracę społeczną na rzecz szkoły lub środowiska oraz reprezentują nasze miasto w konkursach, olimpiadach i projektach edukacyjnych na szczeblu wojewódzkim i ogólnopolskim. Stypendia, o których mowa wynosiły po 350 zł dla uczniów szkół średnich i po 300 zł dla uczniów podstawówek. Uroczystość wręczenia przez prezydenta **Jakuba Banaszka** dyplomów stypendialnych odbyła się 1 września br. w Chełmskiej Bibliotece Publicznej, a poprowadziła ją **Agnieszka Walewska-Maksymiuk**, dyrektor Departamentu Oświaty Urzędu Miasta Chełm. Oprócz wyróżnionych prymusów i ich rodziców w ceremonii uczestniczyli dyrektorzy poszczególnych szkół. Prezydent Chełma gratulował stypendystom, ich opiekunom i nauczycielom, życząc dalszych sukcesów i niesłabnącej motywacji do rozwijania talentów. Uhonorowano 32 uczniów podstawówek i 181 uczniów szkół średnich. Spośród szkół ponadpodstawowych największą ilością stypendystów - 51 - może pochwalić się I LO w Chełmie. Chełmscy urzędnicy podkreślili, że świadczy to o potencjale tej szkoły i jej uczniów. Z kolei, wśród podstawówek najliczniejsze grono stypendystów - 10 - ma SP nr 5. **(opr. mo, fot. UM Chełm)**

Liczba uczniów z poszczególnych chełmskich szkół, którzy otrzymali stypendia: SP Nr 1 - 5, Zespół Szkolno-Przedszkolny Nr 3 z Oddziałami Integracyjnymi - 3, SP nr 4 - 5, SP nr 5 - 10, SP Nr 6 - 3, SP Nr 8 - 6, I LO - 51, II LO - 50, ZSEiM - 15, IV LO - 32, ZSBiG - 2, ZST - 28, ZSEiT - 3.

Ósemka przygotowuje się do Narodowego Czytania

W Szkole Podstawowej nr 8 w Chełmie trwają przygotowania do uroczystego Narodowego Czytania 2025, które odbędzie się tu pod koniec września.

Podczas zajęć świetlicowych, zorganizowanych przez **Wiolettę Lewczuk**, uczniowie z klasy III B poznawali twórczość **Jana Kochanowskiego** - autora, którego dzieła będą czytane w tegorocznej edycji ogólnopolskiej akcji promującej czytelnictwo. Dzieci zapoznały się z wybranymi wierszami renesansowego poety, czytanymi przez Parę Prezydencką, a następnie wykonały techniką mieszaną portety poety z Czarnolasu. Zajęcia nie tylko przybliżyły uczniom postać wybitnego pisarza, ale również pomogły im lepiej zrozumieć piękno języka polskiego.

W tym samym czasie dzieci z klasy V A pod kierunkiem **Anety Kowalewskiej** przygotowały gazetkę o Janie Kochanowskim. Efekty ich pracy można podziwiać na holu głównym Szkoły. Koordynatorką i główną organizatorką tegorocznego Narodowego Czytania w SP nr 8 w Chełmie jest **Ewa Skórzewska-Popek**. **(kg)**

eprasa.pl c1cd98e39f

OGŁOSZENIE PRZETARGU

BURMISTRZ SIEDLISZCZA

działając na podstawie art. 37 ust. 1, art. 38, art. 39, art. 40 ust. 1 pkt. 1 ustawy o gospodarce nieruchomościami z dnia 21 sierpnia 1997r. (Dz.U. z 2024 r. poz. 1145 z późn. zm.) oraz Rozporządzenia Rady Ministrów z dnia 14 września 2004 roku w sprawie sposobu i trybu przeprowadzania przetargów oraz rokowań na zbycie nieruchomości (Dz.U. z 2021 r., poz. 2213)

ogłasza II przetarg ustny nieograniczony na zbycie następujących nieruchomości stanowiących własność Gminy Siedliszcze

Pierwszy przetarg ustny nieograniczony, który odbył się 27 czerwca 2025 r. zakończył się wynikiem negatywnym

Nieruchomość nr 1

Opis Nieruchomości:	
(zabudowana, niezabudowana)	– NIERUCHOMOŚĆ NIEZABUDOWANA w SIEDLISZCZU
(opis budynków położenie itp.)	(działka budowlana)
Księga wieczysta:	LU1C/00037540/7
Numer działki:	1021/4
Pow. działki :	0,1462 ha
Cena nieruchomości:	
gruntu:	60 322,00 zł
budynku mieszkania:	……..
Razem:	60 322,00 zł (+ należny podatek VAT)

Przeznaczenie w planie zagospodarowania przestrzennego Gminy Siedliszcze: **5 MN – teren zabudowy mieszkaniowej jednorodzinnej**

Forma zbycia: - przetarg ustny nieograniczony.

Przetarg odbędzie się w siedzibie Urzędu Miejskiego w Siedliszczu, w dniu 17 października 2025 r. o godz. 10^{00}

Regulamin przetargu

1. Na przedmiotowej nieruchomości nie istnieją żadne obciążenia i zobowiązania.
2. Zastrzega się prawo do odwołania przetargu z uzasadnionych przyczyn i podając informację.
3. Koszty sporządzenia umowy notarialnej oraz opłaty sądowe związane z dokonaniem wpisów w księdze wieczystej ponosi Nabywca.
4. W przetargu mogą brać udział osoby fizyczne i prawne, jeżeli wpłacą na konto Urzędu Miejskiego w Siedliszczu wadium w wysokości 10 % ceny wywoławczej nieruchomości wskazując nr działki, miejsce jej położenia, jej powierzchnię, w terminie do 14 października 2025 r. na konto bankowe WBS CHEŁM/O.SIEDLISZCZE NR: 13 8187 0004 2007 0150 0048 0017

Wpłaty wadium należy dokonać odpowiednio wcześniej, tak aby w dniu 14 października 2025 r. była ona na koncie Urzędu. Osoby, których wadium wpłynie na konto po tej dacie nie zostaną dopuszczone do udziału w przetargu.

5. Wpłacone wadium zostanie:
   - zaliczone na poczet ceny nabycia, jeżeli osoba wpłacająca wygra przetarg
   - zwrócone jeśli osoba wpłacająca przetargu nie wygra
6. Wysokość postąpienia nie może być mniejsza niż 1% ceny wywoławczej z zaokrągleniem w górę do pełnych dziesiątek złotych.
7. W przypadku uchylenia się nabywcy, który wygrał przetarg od zawarcia umowy sprzedaży w terminie i miejscu wyznaczonym przez organizatora przetargu, Burmistrz Siedliszcza może odstąpić od zawarcia aktu notarialnego, a wpłacone wadium nie podlega zwrotowi.
8. Osoby mogą brać udział w przetargu osobiście lub poprzez pełnomocników. Pełnomocnictwa składane w przetargu winny mieć formę pisemną. W przypadku małżeństw wymagana jest obecność obojga lub przedłożenie pełnomocnictw.

Ogłoszenie o przetargu zamieszcza się: na stronie www gminy, w Biuletynie Informacji Publicznej pod adresem **ugsiedliszcze.bip.e-zeto.eu** oraz na tablicy ogłoszeń w siedzibie Urzędu Miejskiego w Siedliszczu **w dniu 15 września 2025 r.**

Burmistrz Siedliszcza
/-/ mgr inż. Hieronim Zonik

POWIAT CHEŁMSKI. Wyniki konkursów dożynkowych

Zasłużenia dla rolnictwa, wyróżnieni na dożynkach

Podczas dożynek powiatowych, które odbyły się 7 września w Nowinach wręczono honorowe odznaki Ministra Rolnictwa i Rozwoju Wsi – zasłużony dla rolnictwa. W trakcie uroczystości rozstrzygnięto także konkursy na chleb, słoninę, wieniec i witacz.

Odznakami Ministra Rolnictwa wyróżniono 14 gospodarzy z powiatu chełmskiego. Otrzymali je: **Zbigniew Józak** (gm. Żmudź), **Waldemar Ożóg** (gm. Wojsławice), **Krzysztof Przybylski** (gm. Sawin), **Wiesław Szalewicz** (gm. Ruda-Huta), **Dominik Naróg** (gm. Rejowiec Fabryczny), **Zbigniew Dziadko** (gm. Chełm), **Piotr Szczepanik** (gm. Leśniowice), **Adam Nafalski** (gm. Kamień), **Janusz Lizut** (gm. Rejowiec), **Kamil Karasiński** (gm. Siedliszcze), **Sylwester Zarek** (gm. Białopole), **Henryk Szymczuk** (gm. Dorohusk), **Jacek Ślązak** (gm. Dubienka), **Patrycjusz Gałan** (Miasto Rejowiec Fabryczny).

W konkursie na „Chleb Wiejski" pierwsze miejsce zajął **Dariusz Ciechomski**, drugie - **Marta Śliwińska** a trzecie - **Edyta Kraczkowska**. Nagrody za udział otrzymali także **Beata Rodak**, Dzienny Dom Senior+ „Słowikowo" w Teresinie, **Justyna Iwańczuk**, **Grażyna Kudrel**, Sołectwo Sawin, **Katarzyna Żołnacz**, **Dorota Żukowska**, **Barbara Prus**. W konkursie na „Najsmaczniejszą potrawa ze słoniny" pierwsze równorzędne miejsce zajęły **Marta Szewczuk** oraz KGW w Parypsach i KGW „Kresowiaki" z Sielca. Drugie miejsce zajęły **Sylwia Gajewska**, **Justyna Iwańczuk** oraz KGW Husynne a trzecie miejsce przypadło **Marcie Książek** i **Jolancie Wójtowicz**, KGW „Wiejskie cuda", KGW Żmudź, **Marcie Walczuk**, **Halinie Semczuk** oraz **Agnieszce Stolarczyk**. Wyróżnienia w tej kategorii otrzymali: **Ewa Tybur**, **Beata Karpiuk**, **Sabina Czerwińska**, KGW „Pionierki" z gm. Białopole, **Beata Rodak**.

Najładniejszy Witacz Dożynkowy przygotowało KGW z Koziej Góry w gminie Wierzbica. Drugie miejsce zajął witacz Sołectwa Krasne z gminy Rejowiec Fabryczny a trzecie przygotowany przez **Justynę Dederę** z Czułczyc w gminie Sawin. Wyróżnienia w tej kategorii otrzymali: Stowarzyszenie Rozwój i Odnowa Gminy Wojsławice, KGW Okszów a nagrody za udział pozostałe osoby, sołectwa i koła gospodyń, które przygotowały witacze.

Konkurs na najładniejszy wieniec wygrało KGW „Dubienianki cuda i wianki". Drugie miejsce zajął wieniec sołectwa Kolonia-Kamień a trzecie sołectwa Ruda. Wieńce z Dubienki i Kolonii-Kamień reprezentowały powiat w dożynkach wojewódzkich w Świdniku.

Starostami tegorocznych dożynek powiatowych byli: **Katarzyna Bortnik** z Rożdżałowa oraz **Ireneusz Kołtun** z Paryps. **(wer)**

Sunia rasy SHIH TZU szuka nowego domu.
Łagodna, wszystkie szczepienia, odrobaczona, posiada paszport.
tel. 512 396 552

Galeria Dziecięca
POKUSA PRESTIGE
Największy wybór markowych zabawek
bruder playmobil
i wiele innych
ul. Okszowska 39
al. Żołnierzy 1 AWP (róg Lwowskiej)
Godziny otwarcia Galerii: pn-pt 9-17, sobota 9-15

Co pół roku ROZDAJEMY WÓZEK
W losowaniu w styczniu 2026 r. wezmą udział wszystkie kupony z II półrocza 2025 r. Wystarczy w jednym z salonów Pokusa zostawić drukowany przez nas kupon, który będzie brał udział w losowaniu. Zapraszamy!
IMIĘ I NAZWISKO
ADRES
TELEFON
DATA PODPIS PRACOWNIKA SKLEPU
Już jeden kupon bierze udział w losowaniu

eprasa.pl c1cd98e39f

KRASNYSTAW

Przygotowują się do organizacji schronu

Krasnystaw otrzyma pieniądze, dzięki którym ma rozpocząć procedurę organizacji tzw. miejsca ukrycia w SP nr 1 w razie zagrożenia.

Kilka dni temu w delegaturze lubelskiego urzędu wojewódzkiego w Chełmie, Monika Sawa - zastępca burmistrza Krasnegostawu i zastępca skarbnika Paweł Dudek, podpisali umowy w ramach Rządowego Programu Ochrony Ludności i Obrony Cywilnej. Wojewodę lubelskiego **Krzysztofa Komorskiego** reprezentował dyrektor delegatury Maciej Baranowski. Łączna wartość umów do realizacji w 2025 roku wynosi w przypadku Krasnegostawu 173 tys. zł. Pozyskane środki mają służyć poprawie bezpieczeństwa mieszkańców miasta. Dzięki przyznanemu dofinansowaniu możliwe będzie m.in.: rozwój i modernizacja systemu ostrzegania i alarmowania, doposażenie lokalnych struktur obrony cywilnej, czy działania podnoszące gotowość na wypadek sytuacji kryzysowych. Jak informuje urząd miasta Krasnystaw, pozyskane pieniądze zostaną wydane na: przygotowanie kosztorysu remontu miejsca ukrycia w SP nr 1 (100 tys. zł), ekspertyza obiektów budowlanych mogących służyć jako schrony (35 tys. zł) oraz remonty strażnic OSP (20 tys. zł). 18 tys. zł zostanie z kolei wydane na szkolenia dla kierowców OSP oraz szkolenia osób wykonujących zadania związane z ochroną ludności i obroną cywilną. - Program jest finansowany z budżetu państwa i ma na celu zapewnienie skutecznej ochrony ludności, rozwój infrastruktury bezpieczeństwa oraz wsparcie samorządów w realizacji zadań obronnych - mówi **Monika Sawa**. **(kg)**

KRASNYSTAW. Zderzenie tirów na obwodnicy

(10 września) Tuż po godzinie 9 na ul. Sokołowskiego w Krasnymstawie, będącej częścią drogi krajowej nr 17, zderzyły się dwa samochody ciężarowe. Jedna osoba trafiła do szpitala.

Ze wstępnych ustaleń policji wynika, że 40-latek jadący w kierunku Lublina ciężarową cysterną marki DAF na krasnostawskiej obwodnicy zjechał częściowo na przeciwny pas ruchu, doprowadzając do bocznego zderzenia z jadącym w kierunku Zamościa samochodem ciężarowym marki MAN. - Obaj kierujący byli trzeźwi. Będący na miejscu zespół ratownictwa medycznego podjął decyzję o przewiezieniu do szpitala w Krasnymstawie mężczyznę kierującego DAF-em. Ruch w miejscu zdarzenia odbywa się wahadłowo - informuje podkomisarza **Anna Chuszcza**, oficer prasowy krasnostawskiej policji.

(kg, fot. Stacja Ratownictwa Medycznego w Chełmie)

KRASNYSTAW

Ten mandat zabolał

W weekend policjanci krasnostawskiej drogówki zatrzymali aż pięciu kierowców, którzy w rażący sposób przekroczyli dopuszczalną prędkość w obszarze zabudowanym. Rekordzista otrzymał 2,7 tys. zł mandatu i 20 punktów karnych. - Apelujemy o rozwagę za kierownicą - mówi podkomisarz Anna Chuszcza z KPP w Krasnymstawie.

Za nami pierwszy weekend po wakacjach. Pomimo licznych apeli policji, a także wielu zdarzeń drogowych, które powinny działać na wyobraźnie, nadal nie brakuje nieodpowiedzialnych kierowców, którzy za nic mają bezpieczeństwo swoje i innych. Tylko w trakcie ostatniego weekendu mundurowi z powiatu krasnostawskiego zatrzymali niemal 100 kierujących, którzy przekroczyli dopuszczalną prędkość! Aż pięciu z nich stracili prawo jazdy na 3 miesiące.

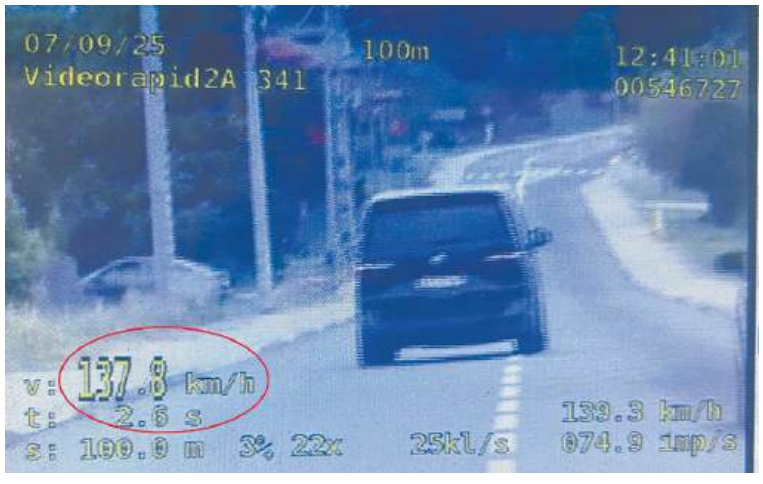

- Jedną z tych osób był 43-latek, który w miejscowości Wólka Kraśniczyńska w gminie Kraśniczyn, w miejscu gdzie obowiązuje ograniczenie do 50 km/h jechał z prędkością 137 km/h - opowiada podkomisarz **Anna Chuszcza**, oficer prasowy KPP w Krasnymstawie. - Za popełnione wykroczenie mężczyzna został ukarany mandatem w wysokości 2700 złotych, a na jej indywidualne konto trafiło aż 20 punktów karnych - dodaje.

Każde przekroczenie prędkości, a szczególnie tak znaczne jak w opisanym przypadku, stwarza realne zagrożenie dla życia i zdrowia wszystkich uczestników ruchu drogowego. - Tylko w wakacje na drogach powiatu krasnostawskiego doszło do 15 wypadków, w wyniku których dwie osoby poniosło śmierć, a aż 21 zostało rannych - przypomina Chuszcza. Policja po raz kolejny apeluje do wszystkich o przestrzeganie przepisów ruchu drogowego, w tym ograniczeń prędkości, szczególnie w terenie zabudowanym. **(kg)**

Czarny dzień w gminie Gorzków

Zwłoki w mieszkaniu i prawdopodobnie samobójstwo

Czarny dzień w gminie Gorzków. W ciągu niespełna trzech godzin na jej terenie znaleziono zwłoki dwóch osób. Jedna z nich najprawdopodobniej popełniła samobójstwo.

31 sierpnia 2025 r. w ciągu zaledwie trzech godzin na terenie gminy Gorzków znaleziono zwłoki starszej kobiety i młodego mężczyzny. Najpierw, ok. 9.20, krasnostawscy policjanci udali się do miejscowości Borów, gdzie w jednym z mieszkań natrafiono na martwą 73-latkę. Seniorka od jakiegoś czasu nie była widziana przez sąsiadów, a jej dom był zamknięty i nikt nie reagował na dźwięk dzwonka. Na miejsce wezwano więc druhów z OSP z Gorzkowa, którzy dostali się do środka i odnaleźli zwłoki kobiety. - Policjanci nie wykonywali tam czynności poza legitymowaniem zgłaszającego i ustaleniami faktów. Na miejscu doszło do zgonu osoby bez udziału osób trzecich - wyjaśnia podkomisarz **Anna Chuszcza**, rzecznik krasnostawskiej policji.

Trzy godziny później policjanci udali się do lasu na terenie gminy Gorzków - ktoś zauważył tam mężczyznę powieszonego na drzewie. Na miejscu pojawili się również ratownicy medyczni, ale mogli jedynie stwierdzić zgon 35-latka.

- Policjanci wykonali czynności pod nadzorem prokuratora. Decyzją prokuratora ciało zostało zabezpieczone do sekcji - informuje Chuszcza. Dokładne okoliczności zgonu mieszkańca gminy Gorzków wyjaśnią przeprowadzone badania. **(kg)**

KRASNYSTAW

Groził nożem w banku

Policjanci zatrzymali nietrzeźwego 29-latka, który na terenie jednego z banków w Krasnymstawie groził nożem znanemu mu 33-letniemu mężczyźnie. Agresor trafił na trzy miesiące do aresztu.

9 września policjanci otrzymali zgłoszenie, że w jednym z banków w Krasnymstawie nietrzeźwy mężczyzna wymachuje nożem. - Jak się okazało, do banku przyszedł nietrzeźwy 29-latek, który groził tam innemu klientowi. W pewnym momencie wyjął nóż i przy jego pomocy zaczął grozić 33-latkowi. Agresor oddalił się z miejsca przed przybyciem policjantów - opowiada podkomisarz **Anna Chuszcza**, rzecznik prasowy KPP w Krasnymstawie.

Mundurowi szybko ustalili jego tożsamość i zatrzymali 29-latka w miejscu zamieszkania, po czym doprowadzili go policyjnego aresztu. Badanie na zawartość alkoholu wykazało, że mężczyzna miał w organizmie niemal 3 promile alkoholu. - Na podstawie zebranych dowodów Sąd Rejonowy w Krasnymstawie zadecydował, że najbliższe 3 miesiące 29-latek spędzi w tymczasowym areszcie. Za groźby karalne odpowie w warunkach recydywy, co oznacza, że grozi mu do 6 lat pozbawienia wolności - dodaje Chuszcza. **(kg)**

ŁOPIENNIK GÓRNY

Zwierzę nie przeżyło

Wypadek z łosiem

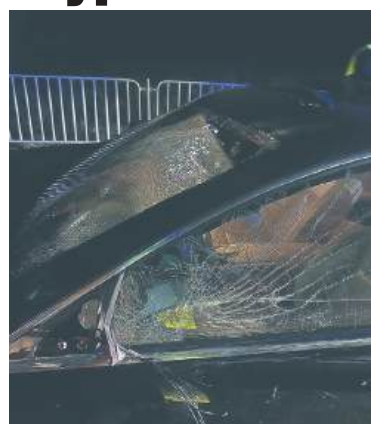

W nocy 10/11 września, na drodze krajowej nr 17 w miejscowości Łopiennik Nadrzeczny osobowy mercedes zderzył się z łosiem, który wbiegł wprost przed jadący pojazd. - 39-latek jechał sam. Na szczęście nie doznał poważnych obrażeń. Zwierzę nie przeżyło zderzenia z osobówką. Pamiętajmy, że zderzenie z dzikim zwierzęciem może okazać się bardzo groźne, dlatego poruszając się drogą biegnącą przez tereny leśne należy zachować wzmożoną czujność - mówi podkomisarz **Anna Chuszcza**, rzecznik prasowy krasnostawskiej policji. **(kg)**

eprasa.pl c1cd98e39f

Włodawa ma certyfikat bezpieczeństwa.

Miasto z prestiżowym tytułem

Włodawa znalazła się w gronie najbezpieczniejszych samorządów w Polsce. Miasto Trzech Kultur zostało wyróżnione w I edycji Ogólnopolskiego Konkursu Rankingowego „Bezpieczna Gmina 2025" i otrzymało tytuł, znak jakości oraz statuetkę.

Uroczysta gala wręczenia nagród odbyła się 7 września w Centrum Nauki Kopernik w Warszawie. Włodawę reprezentowała komendant Straży Miejskiej, **Agnieszka Trzebunia**, która odebrała nagrodę. Szczególnym wyróżnieniem uhonorowano również burmistrza **Wiesława Muszyńskiego**, który zdobył tytuł „Lider z Pasją" - za zaangażowanie i działania na rzecz budowania kultury bezpieczeństwa w naszym mieście. Nagroda trafiła też do Przedszkola Miejskiego nr 1 we Włodawie, które otrzymało certyfikat „Bezpieczne Przedszkole - Przyjazne Miejsce". Dyrektor placówki, **Renata Torbicz**, odebrała wyróżnienie podczas gali.

Konkurs organizowany jest przez Fundację Wspierania Jakości i Innowacji z Krakowa. Jury złożone z ekspertów ds. bezpieczeństwa oceniało m.in. inwestycje infrastrukturalne, programy edukacyjne, współpracę z policją i strażą oraz nowoczesne rozwiązania w zarządzaniu kryzysowym. Włodawa została doceniona za kompleksowe podejście do bezpieczeństwa. W ostatnich latach miasto rozbudowało i unowocześniło system monitoringu, wprowadziło rozwiązania poprawiające bezpieczeństwo pieszych i rowerzystów oraz zorganizowało cykliczne kampanie edukacyjne skierowane do uczniów, seniorów i rodzin. Duże znaczenie miało także wsparcie udzielane lokalnym służbom ratowniczym i mundurowym poprzez doposażenie ich w nowoczesny sprzęt. Jury zwróciło również uwagę na wdrażanie przez miasto skutecznych procedur

zarządzania kryzysowego oraz działań prewencyjnych na poziomie lokalnym. - Certyfikat „Bezpieczna Gmina 2025" oraz wyróżnienie dla naszego przedszkola to dowód, że idziemy w dobrym kierunku. To wspólny sukces urzędu, służb, instytucji i mieszkańców, którzy razem dbają o bezpieczeństwo we Włodawie - podkreśla burmistrz **Wiesław Muszyński.**

Otrzymane wyróżnienia są nie tylko nagrodą, ale i zobowiązaniem. Władze miasta zapowiadają dalsze inwestycje, akcje profilaktyczne i współpracę z mieszkańcami, aby Włodawa była jeszcze bezpieczniejszym i bardziej przyjaznym miejscem do życia. **(bm)**

Narodowe Czytanie w Orchówku i Włodawie

Wzięli Kochanowskiego na warsztat

Popularyzacja klasyki polskiej literatury? Oczywiście. Wzmacnianie poczucia narodowej tożsamości? Jak najbardziej. Zachęcanie do wspólnego czytania dzieł wybitnych polskich autorów? W rzeczy samej. Ale w Orchówku i Włodawie udowodniono, że najważniejszą funkcją Narodowego Czytania jest łączenie - pokoleń, środowisk, zawodów i światopoglądów.

W niedzielę przy świetlicy w Orchówku odbyła się wyjątkowa odsłona ogólnopolskiej akcji. Tym razem uczestnicy sięgnęli po trudną, wymagającą lekturę - treny i fraszki Jana Kochanowskiego. Właśnie ta literacka surowość sprawiła, że publiczność słuchała z jeszcze większym skupieniem i zaangażowaniem. Spotkanie stało się żywą lekcją literatury i historii, ale także przestrzenią prawdziwego dialogu między ludźmi. Na scenie pojawili się reprezentanci różnych środowisk: radni, nauczyciele, dyrektorzy szkół, rodzice, uczniowie i proboszcz. Całość poprowadziły **Anna Czajka** i **Elżbieta Kucharuk,** a organizacyjnie wydarzenie wsparły gmina Włodawa oraz Biblioteka Publiczna Gminy Włodawa. Niezwykłego klimatu dodali także artyści - dziewczęta z Młodzieżowego Domu Kultury zadbały o oprawę wizualną, a zespół The Sound Trio uświetnił spotkanie muzycznie.

Kochanowskiego czytali też w Miejskiej Bibliotece Publicznej we Włodawie. Własne interpretacje jego utworów prezentowali m.in. burmistrz **Wiesław Muszyński**, etatowy członek zarządu powiatu **Wiesław Holaczuk** oraz miejska radna **Łucja Pamulska**.

Wydarzenia pokazały, że wspólne

czytanie to nie tylko kontakt z literaturą najwyższej próby, lecz także budowanie więzi społecznych. W Orchówku i Włodawie literatura połączyła wszystkich obecnych - od najmłodszych po seniorów. Organizatorzy dziękują każdemu, kto tego dnia czytał, prowadził, organizował, grał, tworzył klimat i - co najważniejsze - słuchał. **(bm)**

WŁODAWA. Edukacja młodzieży

Pamięć o wojnie

Stowarzyszenie Bramy Pamięci Włodawa - Sobibór kończy realizację projektu pn. *Upamiętnienie 80. rocznicy zakończenia II wojny światowej*. Jest on realizowany w ramach dotacji Ministra Obrony Narodowej wspólnie ze szkołami ponadpodstawowymi: I LO im. T. Kościuszki oraz ZSZ nr 1 i II LO we Włodawie.

Stowarzyszenie Bramy Pamięci od lata realizuje projekty upamiętniające trudne dzieje zapisane na kartach historii poprzez działania edukacyjno-popularyzatorskie, które zwiększają świadomość wiedzy o zwycięskich dokonaniach Wojska Polskiego, podnoszą poziom wiedzę o historii oręża polskiego oraz tradycjach narodowych wynikających z przeszłości naszych przodków.

- *Projekt pn. „Upamiętnienie 80. rocznicy zakończenia II wojny światowej" to zadanie, które skupia swe działania nie tylko na samym upamiętnieniu historii okresu II wojny światowej, ale też skupia się na walce o niepodległość Polski, jej suwerenności, postaw żołnierzy Wojska Polskiego, którzy walczyli w obronie narodu i państwa polskiego 80 lat temu* - mówi **Agnieszka Ignatiuk**, kustosz muzealny, koordynator projektu.

- *Wojna pozostawiła po sobie niezabliźnione rany i wciąż wywołuje spory, budząc skrajne emocje. Była najważniejszym wydarzeniem XX wieku.*

Projekt dotyczący II wojny światowej to nie tylko spotkania, warsztaty i dialogi, ale również wycieczki do miejsc pamięci narodowej.

- *W tym roku odbyliśmy edukacyjną wycieczkę do Muzeum II Wojny Światowej w Gdańsku oraz do Muzeum Powstania Warszawskiego, aby pogłębić wiedzę tej wojnie i walkach toczonych na wielu frontach. W zadaniu również realizujemy spotkanie z historykiem wojskowości dr. Andrzejem Gładyszem oraz przeprowadzenie prac porządkowych na cmentarzu wojskowym we Włodawie z udziałem uczniów i pedagogów* - dodaje A. Ignatiuk.

Projekt zakończyło piątkowe (12 września) spotkanie młodzieży szkół średnich we włodawskim muzeum z dr. A. Gładyszem, podczas którego zaprezentowano także umundurowanie oraz sprzęt wojskowy używany podczas II wojny. **(pk)**

eprasa.pl c1cd98e39f

Podpisane umowy na dofinansowanie opiewają łącznie na ponad czternaście milionów złotych

GMINA CHEŁM. Kolejne dofinansowania, mieszkańcom będzie lepiej

Współpraca się opłaca. Miasto Chełm, Gmina Chełm oraz Gmina Kamień rozpoczęły realizację nowego projektu edukacyjnego pod nazwą „Realizacja programów rozwojowych szkół kształcenia ogólnego Chełmskiego Obszaru Funkcjonalnego". Projekt jest współfinansowany ze środków Europejskiego Funduszu Społecznego Plus w ramach działania „Wsparcie edukacji" programu Fundusze Europejskie dla Lubelskiego 2021–2027. Okres realizacji 1 lipca 2025 r. – 31 grudnia 2027 r. Całkowita wartość projektu: 6.667.102,56 zł. Dofinansowanie z Unii Europejskiej: 6.000.392,30 zł. Objęte wsparciem będzie 1610 uczniów szkół podstawowych i ponadpodstawowych, 144 nauczycieli i członków kadry dydaktycznej, rodzice i opiekunowie uczniów. Szkoły uczestniczące w projekcie to Szkoła Podstawowa nr 3 z Oddziałami Integracyjnymi im. A. Mickiewicza w Chełmie, I Liceum Ogólnokształcące w Chełmie, Szkoły Podstawowe w Żółtańcach, Stołpiu, Uhrze, Okszowie, Stawie, Strupinie Dużym (Gmina Chełm), Szkoły Podstawowe w Kamieniu i Strachosławiu (Gm. Kamień). Zakres działań będzie obejmował m.in.: dostosowanie szkół do potrzeb uczniów ze specjalnymi potrzebami edukacyjnymi, doposażenie placówek w nowoczesny sprzęt i narzędzia edukacyjne, organizacja zajęć rozwijających kompetencje kluczowe, cyfrowe i społeczne, rozwijanie pasji i talentów uczniów, szkolenia dla nauczycieli. Projekt stanowi ważny krok w kierunku budowania nowoczesnej, dostępnej i inkluzyjnej edukacji dla dzieci i młodzieży w naszym regionie. Dzięki współpracy samorządów oraz wsparciu Funduszy Europejskich tworzymy lepsze warunki do nauki i rozwoju dla całej społeczności szkolnej.

29 sierpnia, pojawiła się długo wyczekiwana informacja dotycząca budowy przedszkola. W siedzibie Urzędu Marszałkowskiego Wiesław Kociuba Wójt Gminy Chełm wraz z Małgorzatą Bukowską – Witos Skarbnikiem gminy podpisali umowę na dofinansowanie nowego przedszkola w Żółtańcach-Kol. Całkowita wartość inwestycji wynosi 14.140 122,77 zł, z czego 5.906.929,81 zł pochodzi z dofinansowania. Placówka powstanie w bezpośrednim sąsiedztwie Szkoły Podstawowej, co pozwoli na stworzenie spójnego kompleksu edukacyjnego. Projekt zakłada budowę nowoczesnego budynku, w którym znajdzie się miejsce dla 100 dzieci. Obiekt będzie w pełni dostosowany do potrzeb dzieci z niepełnosprawnościami, co stanowi istotny krok w kierunku kompleksowej edukacji. Realizacja inwestycji ma również wymiar społeczny – umożliwi powrót rodziców do aktywności zawodowej. Budowa przedszkola w Żółtańcach to kolejny przykład działań ukierunkowanych na rozwój infrastruktury edukacyjnej w gminie Chełm.

4 września Artur Kubacki Zastępca Wójta Gminy Chełm wraz z Małgorzatą Bukowską - Witos Skarbnikiem gminy w Lubelskim Urzędzie Wojewódzkim podpisali umowę na dwie nowe linie Gminnej Komunikacji Samochodowej. Linie będą realizowały połączenia zlikwidowanej linii nr 3 w sposób bardziej odpowiadający mieszkańcom. Dopłatą ze środków Funduszu Rozwoju Przewozów Autobusowych o charakterze użyteczności publicznej zostają objęte linie komunikacyjne:

- Linia na trasie Janów - Podgórze – Henrysin -Janów o długości 17,6 km i częstotliwości połączeń 7 kursów dziennie w dni nauki szkolnej
- Linia na trasie Horodyszcze – Nowosiółki Kolonia - Józefin – Horodyszcze o długości 32,5 km i częstotliwości połączeń 7 kursów dziennie w dni nauki szkolne .

Kwota dofinansowania wynosi 83.115,90 zł, z wkładem własnym nie mniej niż 10 % od kwoty dofinansowania. To kolejne pozytywne działania Gminy Chełm w odpowiedzi na postulaty mieszkańców, w celu usprawnienia i ułatwienia funkcjonowania naszej społeczności.

11 września w Lubelskim Urzędzie Wojewódzkim została podpisana umowa na kolejne dofinansowanie dla Gminy Chełm. W obecności Krzysztofa Komorskiego umowę podpisali Artur Kubacki Zastępca Wójta Gminy Chełm oraz Małgorzata Bukowska - Witos Skarbnik Gminy. Kwota dofinansowania wynosi 1.999.974,86 zł, z wkładem własnym 1.127.429,15 zł. Środki finansowe pochodzą z Rządowego Programu Rozwoju Północno-Wschodnich Obszarów Przygranicznych na lata 2024-2030 są przeznaczone na zadanie pn. „Przebudowa – modernizacja ujęcia wody w Okszowie oraz budowa sieci wodociągowych na terenie gminy Chełm". Zakres zadania obejmuje:

1. Przebudowę i modernizację nieczynnego ujęcia wody w Okszowie.
2. Budowę sieci wodociągowych o średnicach fi 63, 110, 125 mm o łącznej długości około 1,6 km, w miejscowościach: Rudka, Janów, ul. Goplany, Depułtycze Królewskie-Kolonia, Ochoża-Kolonia, Staw, Uher, Stare Depułtycze, Zawadówka, ul. Nowa, Henrysin.

Gmina Chełm systematycznie inwestuje w budowę i modernizację infrastruktury poprawiającej warunki życia jej mieszkańców, są to planowane i priorytetowe działania podnoszące komfort codziennego życia.

GMINA ŻMUDŹ. Wandale poszukiwani

Demolka przy Dębowym Lesie. Sprawcy nie skorzystali z szansy

Dwaj młodzi mężczyźni zdemolowali otoczenie zbiornika Dębowy Las w Wołkowianach. Wandali zarejestrowały kamery, a nagranie monitoringu żmudzcy urzędnicy opublikowali w internecie, apelując do sprawców o stawienie się w urzędzie i przyznanie do winy. Winowajcy się nie zjawili, a sprawą zajmie się policja.

Żmudzcy urzędnicy zamieścili szokujące nagranie na fejsbukowym profilu Urzędu Gminy Żmudź. W roli głównej są dwaj młodzi mężczyźni - wandale, którzy próbują włamać się do pomieszczeń Spółdzielni Socjalnej „Dębowy Las". Do zdarzenia doszło w nocy z 26 na 27 sierpnia br. przy zbiorniku wodnym „Dębowy Las" w Wołkowianach. Urzędnicy odnotowali tam znaczne szkody, tj. uszkodzone toalety oraz umywalki wraz z armaturą, zniszczone elementy ogrodzenia oraz altan i grilla.

- Osoby z nagrania wzywamy do stawienia się w Urzędzie Gminy Żmudź do dnia 3 września do godz. 15.00 - mówi **Edyta Niezgoda**, wójt gminy Żmudź. - Po tym czasie sprawa zostanie zgłoszona na policję. Nie będziemy tolerować tego typu zachowań ani im pobłażać.

Wandale nie zgłosili się do urzędu w wyznaczonym czasie, więc sprawa będzie zgłoszona na policję. Żmudzcy urzędnicy mówią, że posiadają także inne nagrania dokumentujące akty wandalizmu, których w nocy z 26 na 27 sierpnia dopuścili się dwaj mężczyźni. **(mo)**

eprasa.pl c1cd98e39f

REJOWIEC FABRYCZNY. Scysja na sesji

Burmistrz kontra radna

Ostatnią Sesję Rady Miasta w Rejowcu Fabrycznym zdominowała gorąca wymiana zdań między burmistrzem Gabrielem Adamcem a radną Henryką Wiśniewską. Iskrą zapalną okazała się sprawa radnej, u której policja zabezpieczyła tytoń bez akcyzy. Adamiec zarzucił Wiśniewskiej szkodzenie wizerunkowi miasta i mieszanie życia prywatnego z polityką, a także - jak twierdzi - propozycję nielegalnej umowy na koszenie miejskich terenów. Radna ostro odpowiedziała, wytykając burmistrzowi brak przyzwoitości, upublicznianie prywatnych rozmów i ocenianie jej przed rozstrzygnięciem sprawy.

We wtorek (9.09) radni Rejowca Fabrycznego spotkali się na sesji, która początkowo zapowiadała się spokojnie. Szybko jednak przerodziła się w pełną emocji wymianę zdań między burmistrzem **Gabrielem Adamcem** a radną **Henryką Wiśniewską**. Powodem była sprawa radnej, u której pod koniec sierpnia policjanci zabezpieczyli 1,2 kg krajanki tytoniowej bez akcyzy, maszynkę do produkcji papierosów i 130 sztuk gotowych papierosów. Wiśniewska usłyszała zarzuty, lecz - jak podkreśla - towar miał służyć wyłącznie na własny użytek.

- Mam w domu sześciu palaczy. To sposób, by trochę zaoszczędzić. Nie chodziło o sprzedaż. Faktem jest, że tytoń był bez akcyzy i za to mogę przeprosić. Z własnej woli udałam się na komisariat i złożyłam wyjaśnienia. Czynności trwają. Mam nadzieję, że skończy się na karze grzywny. Dziękuję wszystkim mieszkańcom, którzy wsparli mnie w tej całej sytuacji - mówiła radna. W rozmowie z nami radna przyznała także, że nie ma wątpliwości, iż cała sytuacja to efekt donosu i próba pozbycia się jej z rady miasta.

Burmistrz w odczytanym oświadczeniu stwierdził, że sprawa radnej nadszarpnęła reputację miasta, a w komentarzach internetowych - także tych, które cytowaliśmy w naszym artykule - próbuje się stwarzać wrażenie, iż mieszkańcy Rejowca Fabrycznego akceptują bezprawie i podważają pracę policji.

To jednak spora nadinterpretacja, ponieważ przytoczone opinie były raczej wyrazem zwykłej, ludzkiej empatii. Co więcej, w żadnym momencie nie odnosiły się krytycznie do działań funkcjonariuszy. Sama radna przyznała zresztą, że policjanci, którzy pojawili się w jej domu, zachowywali się kulturalnie i profesjonalnie - po prostu wykonywali swoje obowiązki.

W dalszej części wystąpienia burmistrz apelował do radnej, aby „przestała mieszać swoje prywatne problemy z polityką lokalną".

- Pani prywatne życie nie ma nic wspólnego z działalnością miasta, a tym bardziej jego władz. (...) Apeluję, aby nie wykorzystywała pani funkcji do walki politycznej z władzami miasta. Urząd Miasta nie jest stroną postępowania. Już najwyższy czas pogodzić się z decyzją mieszkańców i razem ze mną, innymi radnymi i urzędnikami pracować dla ludzi - mówił Adamiec.

Jednocześnie zarzucił radnej, że proponowała mu „nielegalną umowę finansową na koszenie terenów miejskich", co narusza ustawę o samorządzie gminnym i mogłoby skutkować wygaśnięciem mandatu.

- Ustawa mówi, że radny nie może być wykonawcą prac na zlecenie własnego samorządu. Za coś takiego grozi wygaśnięcie mandatu radnego. Podkreślając cynizm całej sytuacji, chcę zaznaczyć, że na ulicy Fabrycznej potrzebujemy dużo środków finansowych na usunięcie pomnażających się problemów technicznych na nowo zrewitalizowanym osiedlu. Mieszkańcy naprawdę borykają się tam z wieloma bublami budowlanymi i o tym pani Wiśniewska dobrze wie - mówił.

Radna Wiśniewska odpowiedziała równie ostro, pytając, jakim prawem burmistrz ocenia ją, zanim zapadną decyzje w sprawie.

- Pan burmistrz wie dokładnie, kto tę burzę rozpętał. Ta nagonka medialna, to pan wie, czyja to jest sprawa. (...) Kiedy poprzedni burmistrz podnosił Rejowiec Fabryczny z kolan, pan brylował gdzieś w Polsce, nie płacąc tu ani złotówki podatku. Przyszedł pan na gotowe i miał pan prawo, ale dziś pan ubliża byłemu burmistrzowi, mnie... Nie mam się czego wstydzić. Nie będzie mnie pan oceniał - odpowiadała radna.

Zarzuciła też burmistrzowi upublicznianie prywatnych rozmów i brak przyzwoitości.

- Czy pan burmistrz może nagłaśniać prywatne sprawy, które odbywają się w jego gabinecie? Moim zdaniem, jeżeli rozmowa jest w gabinecie pana burmistrza, nie powinna być upubliczniana. I jak tu mieć zaufanie do burmistrza i iść do niego z jakimiś sprawami? Proszę przytoczyć naszą całą rozmowę w sprawie koszenia... Powiedziałam, że ma pan mało pracowników, a ja mam maszyny i ludzi, którzy mogą to wykosić. Czy 15 gr za mkw. to tak dużo w dzisiejszych czasach? Proszę nie sugerować, że chciałam doprowadzić budżet miasta do bankructwa. Miesza pan z błotem dawnego burmistrza i mnie. Nie ma pan za grosz przyzwoitości. Mówię to z pamięci, a pan czyta z kartki - człowiek na stanowisku burmistrza - podsumowała radna. Na marginesie mieszkańcy Rejowca od dawna już śmieją się, że burmistrz nie jest w stanie powiedzieć kilku zdań z głowy i musi czytać z kartki. Pytanie - kto mu to pisze?

- Ja szanuję prawo - odpowiadał jej G. Adamiec.

Dyskusja ta zapewne trwałaby dalej, gdyby nie przewodnicząca **Iwona Herda**, która ostatecznie zamknęła obrady.

Ważny przetarg na finiszu

Jeszcze przed tą scysją radni przyjęli kilka uchwał. Wyrazili m.in. zgodę na przystąpienie miasta do programu „Lubelskie bez azbestu" na lata 2021-2027 oraz wprowadzili do budżetu kwotę 90 tys. zł z tytułu wadium zatrzymanego wykonawcy w przetargu na odnawialne źródła energii.

- Sytuacja taka ma miejsce, kiedy wykonawca w wyniku wezwania nie przedłoży wymaganych dokumentów i wtedy, zgodnie z ustawą Prawo zamówień publicznych, takie wadium zostaje zatrzymane, a rozpatrywana jest kolejna oferta. Środki te przeznaczamy na najpilniejsze potrzeby, które na początku roku zostały skalkulowane dość oszczędnie. 50 tys. zł zostanie przeznaczone na pobyt mieszkańców miasta w DPS-ach, 20 tys. zł na dodatki mieszkaniowe i 20 tys. zł na bieżące wydatki związane z utrzymaniem czystości dróg i ulic, w tym także ich zimowe utrzymanie - tłumaczył skarbnik **Sławomir Kowalski**.

Urzędnicy poinformowali również, że najprawdopodobniej w tym tygodniu uda się podpisać umowę na jedną z ważniejszych inwestycji zaplanowanych przez miasto, tj. „Przebudowę instalacji elektroenergetycznych z dostawą urządzeń i budową instalacji cieplnych dla obiektów publicznych na terenie miasta Rejowiec Fabryczny". **(w)**

GMINA LEŚNIOWICE. Dewastacja przy kapliczce, na stadionie i ... przy domu przewodniczącego

Nawet kapliczki nie poszanowali

Seria aktów wandalizmu w gminie Leśniowice. Zniszczono krzesełka na stadionie klubu Astra, przystanek w Leśniowicach i wyrwano obrzeża nowych alejek przy rewitalizowanej kapliczce w Sielcu. W międzyczasie dwoje nastolatków pomazało sprayem ogrodzenie domu przewodniczącego Rady Gminy Leśniowice. Farbę chwilę wcześniej kupili w sklepie przewodniczącego.

W końcówce wakacji wandale przeszli samych siebie, urządzając demolki w różnych miejscach w gminie Leśniowice. Jedna z nich miała miejsce przy rewitalizowanej kapliczce św. Anny w Sielcu. Wandale wyrwali kamienne obrzeża nowych alejek prowadzących do kapliczki i porozrzucali je wokół. Kapliczkę obrzucili ziemią. Leśniowiccy urzędnicy zaapelowali do sprawców wandalizmu, aby zgłosili się do nich i przyznali do winy.

- To już nie pierwszy taki incydent - wcześniej zniszczone zostały także krzesełka na stadionie Astry Leśniowice oraz przystanek w Leśniowicach - napisali leśniowiccy urzędnicy na fejsbukowym profilu Urzędu Gminy Leśniowice. - Przypominamy, że tego typu czyny są przestępstwem - zgodnie z art. 288 Kodeksu karnego, za zniszczenie mienia grozi kara grzywny, a nawet pozbawienia wolności od 3 miesięcy do 5 lat. Obie sprawy zostały przekazane policji i są obecnie badane. Apelujemy do sprawcy (lub sprawców) o odwagę i przyznanie się do winy. Lepiej zrobić to teraz, niż czekać na konsekwencje prawne. Jednocześnie prosimy mieszkańców o czujność i zgłaszanie wszelkich informacji, które mogą pomóc w ustaleniu osób odpowiedzialnych.

Sprawców dewastacji szuka policja. Szkody przy kapliczce naprawiono, a imponujące efekty jej rewitalizacji mieszkańcy mogą już podziwiać. Ci, którym przyjdą do głowy kolejne akty wandalizmu w tym miejscu, muszą liczyć się z tym, że zarejestrują to kamery, które tam zainstalowano.

Uszkodzone krzesła na stadionie, pomazane ogrodzenie przewodniczącego rady

Chuligańskich wybryków w gminie Leśniowice było więcej. Doświadczył ich m.in. **Daniel Popielnicki**, przewodniczący Rady Gminy Leśniowice, właściciel sklepu w Politówce. Głośno było o tym w całej gminie za sprawą nagrania i zdjęć, które przewodniczący zamieścił na swoim fejsbukowym profilu, apelując do tych, którzy pomazali sprayem jego płot, aby jak najszybciej się do niego zgłosili i ponieśli konsekwencję swego czynu. Sytuacja była kuriozalna, bo dwoje nastolatków najpierw zakupiło farbę w sprayu w należącym do przewodniczącego sklepie w Politówce. Wkrótce potem młodzi pomazali zakupioną farbą ogrodzenie posesji przewodniczącego, znajdujące się w pobliżu sklepu. Na płocie pojawiły się bohomazy i „emotki". Jednocześnie, na ścianie innego znajdującego się po sąsiedzku budynku też pojawiły się malowidła farbą w sprayu. Przewodniczący Popielnicki zamieścił w internecie fragment nagrania, na którym zarejestrowano, jak nastolatkowie kupują w sklepie farby, apelując, aby autorzy „malowideł" na jego płocie natychmiast się u niego zjawili, w przeciwnym razie zgłosi sprawę na policję. Odzew mieszkańców był duży, a nastoletni winowajcy z „nagrania" też zgłosili się do przewodniczącego. Przeprosili, odmalowali i odmyli to, co wcześniej pomazali, unikając w ten sposób interwencji policjantów.

Mundurowi szukają za to wandali, którzy połamali około 30 krzesełek na kompleksie boisk w Leśniowicach. Urzędnicy zgłosili sprawę na policji, ale sprawców dotąd nie ujawniono. Na ostatniej sesji leśniowiccy radni zabezpieczyli pieniądze w gminnej kasie na montaż monitoringu na stadionie. **(mo)**

eprasa.pl c1cd98e39f

ZAPISY na badania laboratoryjne
Zarezerwuj termin zanim przyjdziesz na pobranie badań
Rezerwacja TELEFONICZNA
CENTRUM LUXMED MEDYCZNE
Chełm
• ul. Plac Kupiecki 12
• ul. Szymanowskiego 6
• ul. Piłsudskiego 11B
82 592 10 82
Krasnystaw
• ul. Czysta 3
82 592 10 82
Włodawa
• ul. Wojska Polskiego 1
82 592 10 66

Kiedy boli wszystko, a leki nie pomagają

Centralny układ nerwowy w naszym organizmie może ulec przeciążeniu ze względu na zbyt dużą ilość docierających do niego informacji. Może się tak wydarzyć np. w sytuacji przewlekłego stresu, po trudnych przeżyciach natury psychicznej, traumach, ale także jeśli w Twoim ciele występuje przewlekły, trwający kilka lub kilkanaście lat ból w jakiejś okolicy np. w kręgosłupie. Nasz układ nerwowy nie potrafi sobie poradzić z natłokiem informacji i dochodzi do zaburzenia ich przetwarzania – tzw. centralnej sensytyzacji.

Jak rozpoznać centralną sensytyzację?

Zastanów się, czy Twój ból:

- zmienia miejsce? – Przez kilka dni jest w jednej okolicy ciała, a później przemieszcza się w inne miejsce.
- nie reaguje dobrze na leki przeciwbólowe, blokady, zabiegi z zakresu fizykoterapii (laser, prądy przeciwbólowe, pole magnetyczne) itp.? – Ulgę możesz odczuwać przez kilka dni, a potem ból nawraca z taką samą intensywnością.
- zmienia swoją intensywność? – Jednego dnia czujesz silne dolegliwości, a kolejnego prawie nic się nie dzieje.
- nasila się kiedy jesteś zmęczony, przeciążony pracą czy czynnościami dnia codziennego, zestresowany?
- lokalizuje się (przynajmniej czasami) w kręgosłupie? – Najczęściej w okolicy łopatek czy karku, ale także w odcinku lędźwiowym.
- jest związany z dolegliwościami żołądkowo-jelitowymi? – Wzdęcia, zaparcia i biegunki (mogą występować na zmianę), kłucie, niespecyficzne bóle w brzuchu niepowiązane ze zmianą diety czy innymi czynnikami.

Jeśli występują u Ciebie przynajmniej 3 z wymienionych cech bólu, a do tego masz świadomość, że jesteś osobą zestresowaną ze względu na swoją pracę zawodową, sytuację osobistą itp. – możesz podejrzewać, że Twoje dolegliwości wynikają z problemu z centralną sensytyzacją.

W jaki sposób fizjoterapeuta lub osteopata może mi pomóc?

Odpowiednio dobrane techniki z zakresu fizjoterapii i osteopatii:

- zredukują ból – na wszystkich poziomach, działając na jego przyczynę, a nie skutki
- wyciszą Twój układ współczulny – wyprowadzą Twoje ciało ze stanu „walki i ucieczki" i pozwolą mu odpocząć od ciągłego napięcia
- aktywują lecznicze działanie nerwu błędnego – zredukują stan zapalny w Twoim ciele i aktywują procesy samoleczenia organizmu
- rozluźnią napięte i obolałe mięśnie
- poprawią samopoczucie psychiczne i fizyczne.

Jeśli zmagasz się z przewlekłym bólem, którego nikt do tej pory nie potrafił zdiagnozować i próbowałeś już wszystkiego – umów się na wizytę do osteopaty lub fizjoterapeuty pracującego z autonomicznym układem nerwowym. Rozwiązanie Twojego problemu może być bliżej niż myślisz! W moim gabinecie (TopMed Szafranek, tel. 798 142 420), zawsze możesz poprosić najpierw o darmową konsultację – w toku wywiadu, analizy dotychczasowych badań i badania funkcjonalnego odpowiem na wszystkie Twoje pytania i zaproponuję Ci plan dalszych działań w kierunku uwolnienia od bólu. Nie czekaj – zrób pierwszy krok w kierunku zmiany swojego życia na lepsze już dzisiaj.

NOWOŚĆ! NIEWIDOCZNE NAKŁADKI ORTODONTYCZNE invisalign
Leczenie dzieci i dorosłych
Aparaty zdejmowane i stałe
SPECJALISTA lek. Dent. Dominika Grabowska - Miazek
ORTODONTA rejestracja: 502 508 888

BADANIA EEG
CHEŁM
ul. REJOWIECKA 119
tel. 502 29 76 39

DIAGNOSTYKA laboratoria medyczne ...więcej niż wynik
www.diagnostyka.pl
Największa sieć laboratoriów medycznych w Polsce ...blisko Ciebie
Zapraszamy do Punktu Pobrań: Chełm, al. 3-go Maja 22 (lok. 3)
poniedziałek - piątek 7.30-11.00
sobota 8.00-11.00

GABINET ZDROWIA PSYCHICZNEGO
Lek. med. Piotr Skubis
Specjalista psychiatra
Specjalista terapii środowiskowej
Psychoterapeuta
Chełm, ul. Mickiewicza 41
tel. 606 255 456
przyjmuje w poniedziałki od godz. 15⁰⁰
(także wizyty domowe)

GABINET ZDROWIA PSYCHICZNEGO
Przychodnia Centrum
Dr n. med. Marek Daniłosio
specjalista psychiatra, psychoterapeuta,
specjalista psychiatra dzieci i młodzieży
22-100 Chełm, ul. Szpitalna 47, tel. 82 569 90 10, 82 569 90 11
www.przychodniacentrum.com

NZOZ Alergo-Vita
PRZYCHODNIA ALERGOLOGICZNA
lek. med. TERESA WERESZCZYŃSKA-MOJAK
alergolog, pulmonolog, pediatra
testy alergiczne, spirometria
wtorek 12.00 - 17.00
środa, czwartek 8.00 - 14.00
CHEŁM, UL. ZACHODNIA 31
tel. •82 563 58 65 •797 223 535

PROTEZY ZĘBOWE ELASTYCZNE CAŁKOWITE SILIKON
tech. Tomasz JANIAK
NAPRAWY - WYKONAWSTWO
Chełm, Lutosławskiego 4/16
Demos / obok antyków
czynne: wtorek od 8³⁰ do 18⁰⁰
środa - piątek od 11⁰⁰ do 17⁰⁰ protetykachelm.pl
500 338 200

KANA Katarzyna Kołodyńska
Pobieranie badań laboratoryjnych w domu pacjenta
- podstawowe badania krwi i moczu
- hormony, markery
- autoimmunologia, testy alergiczne
tel. 607 572 909
BADANIA WYKONYWANE W LABORATORIUM LUXMED W LUBLINIE

LEK. TOMASZ WOJEWODA
SPEC. GINEKOLOG - POŁOŻNIK
KOMPLEKSOWA OPIEKA POŁOŻNICZO-GINEKOLOGICZNA
USG, KTG, cytologia
Przyjmuje poniedziałek 16.00-18.00
Chełm, ul. Wołyńska 32
REJESTRACJA
tel. 82 563 13 53, 82 565 13 53
www.nzozlekdent.pl

PRACOWNIA PROTETYCZNA
tech. dent. Jadwiga Branecka-Kania
WYKONAWSTWO I NAPRAWA PROTEZ
poniedziałek – piątek 10.00 -16.00
Chełm, Plac Kupiecki 10 (II piętro)
tel. 606-902-148

SPRZEDAM LOKAL UŻYTKOWY 122 m²
w bardzo dobrym stanie, na osiedlu Słoneczne w Chełmie (ul. Szymanowskiego 4).
OKAZJA! 595 000 zł
Lokal przystosowany na działalność medyczną, kancelarie prawne, biura, sklepy. Parking przed lokalem, trzy odrębne wejścia, system alarmowy.
tel. 606 635 417

• FIZJOTERAPIA • REHABILITACJA • MASAŻ
mgr Katarzyna Hawryluk
FIZJOTERAPEUTA
w trakcie specjalizacji z osteopatii
tel. 798 142 420
TOP-MED SZAFRANEK
Chełm, ul. Słowackiego 33

eprasa.pl c1cd98e39f

Dobre wieści z chełmskiego szpitala.

Superlaser pomoże pacjentom

Chełmski szpital wzbogacił się o nowoczesny laser holmowy, przełomowe urządzenie w małoinwazyjnym leczeniu schorzeń układu moczowo-płciowego. Dzięki tej inwestycji, sfinansowanej przez marszałka województwa, placówka dołącza do grona ośrodków oferujących usługi medyczne na najwyższym, europejskim poziomie. Urządzenie będzie wykorzystywane do zabiegów usuwania kamieni nerkowych, a wkrótce także do innowacyjnej metody leczenia przerostu prostaty.

Laser holmowy Quant 100W to jedno z najnowocześniejszych narzędzi w urologii, które otwiera nowe perspektywy dla Oddziału Urologii w chełmskim szpitalu. Przede wszystkim znacząco zwiększa możliwości terapeutyczne placówki, zwłaszcza w obrębie litotrypsji złogów, chirurgii prostaty czy resekcji guzów pęcherza moczowego.

- Laser umożliwia wykonywanie skomplikowanych zabiegów w sposób minimalnie inwazyjny, co przekłada się na krótszy pobyt pacjentów w szpitalu i szybszy powrót do zdrowia. Ponadto urządzenie działa bardzo precyzyjnie i bezpiecznie, chroniąc zdrowe tkanki - mówi dr n. med. **Bartosz Potoczniak**, zastępca dyrektora ds. lecznictwa Samodzielnego Publicznego Wojewódzkiego Szpitala Specjalistycznego w Chełmie.

Głównym zastosowaniem lasera jest zabieg Retrograde Intrarenal Surgery (RIRS), czyli małoinwazyjne usuwanie kamieni z wnętrza nerki. Podczas tej procedury giętki endoskop jest wprowadzany przez cewkę i moczowód, aby dotrzeć bezpośrednio do układu kielichowo-miedniczkowego. Następnym krokiem jest kruszenie kamieni za pomocą lasera i ich usuwanie. Metoda ta jest bezpieczna, dobrze tolerowana przez pacjentów i pozwala na leczenie nawet trudno dostępnych kamieni nerkowych. Pierwsze zabiegi z użyciem nowoczesnego lasera holmowego odbyły się już w szpitalu.

- Zakup tego nowoczesnego sprzętu to znaczący krok w rozwoju oddziału urologii. Z jednej strony mieszkańcy Chełma i okolic uzyskali dostęp do najwyższej jakości usług medycznych, z drugiej, lekarze i pozostały personel medyczny mają możliwość kształcenia się i pracy na sprzęcie z najwyższej półki - mówi **Agnieszka Kruk**, dyrektor Samodzielnego Publicznego Wojewódzkiego Szpitala Specjalistycznego w Chełmie.

W Oddziale Urologii Szpitala, który rocznie hospitalizuje około 1300 pacjentów, nowy laser znajdzie zastosowanie także w innych procedurach. Zespół lekarski przygotowuje się do wprowadzenia w ciągu kilku miesięcy innowacyjnych zabiegów leczenia przerostu prostaty, znanych jako holmowa enukleacja gruczołu krokowego (HoLEP). Metoda ta, uznawana za „złoty standard" leczenia, jest mniej inwazyjna niż tradycyjne operacje, minimalizuje ryzyko krwawienia i powikłań, a także pozwala na resekcję gruczolaków niezależnie od ich wielkości.

Przed pełnym wdrożeniem procedur HoLEP, zespół chełmskich lekarzy, w skład którego wchodzą ordynator **Wiesław Godzisz** oraz **Artur Pohl** i **Jacek Barczyk** oraz rezydenci **Michał Sankowski** i **Daniel Puchała**, przejdzie specjalistyczne szkolenia w wiodących ośrodkach w kraju. To pozwoli na zapewnienie pacjentom dostępu do leczenia na najwyższym poziomie i umocni pozycję szpitala jako jednego z regionalnych liderów w dziedzinie urologii.

Zakup lasera holmowego był możliwy dzięki wsparciu w kwocie ok. 500 tys. złotych ze środków Urzędu Marszałkowskiego Województwa Lubelskiego. **(reb)**

PRYWATNY GABINET NEUROLOGOPEDYCZNY
Ada Wróblewska
• terapia dzieci i dorosłych
• diagnoza i Indywidualna Stymulacja Słuchu Metodą Johansena IAS
PRZYCHODNIA NR 1 W CHEŁMIE
UL. WOŁYŃSKA 11, ✆ 661 418 886

ZABIEGI PIELĘGNIARSKIE W DOMU
➤ Iniekcje dożylne i domięśniowe
➤ Odtruwanie alkoholowe
➤ Pobieranie badań laboratoryjnych
➤ Stawianie baniek
➤ Zdejmowanie szwów
➤ Opatrunki
➤ Kroplówki
➤ Lewatywy
CODZIENNIE - TAKŻE W NIEDZIELE I ŚWIĘTA!
B. i K. Zajączkowscy
tel. 503 014 945

SPECJALISTA CHIRURGII I UROLOGII
lek. med. Lech DZIEDZIC
Przyjmuje: czwartek od godz. 15:00
Rejestracja: 82 569 90 11; 661 660 236
Chełm, ul. Szpitalna 47
- Przychodnia Centrum -

Badania słuchu dla dzieci i dorosłych
Oferujemy:
Badania słuchu dzieci
Aparaty słuchowe
Badania słuchu dorosłych
Refundacja NFZ
690 008 929
ul. Piłsudskiego 11B, 22-100 Chełm

Cierpisz na
• nerwicę • depresję?
Masz stany lękowe, fobie?
REN
UMÓW SIĘ NA SPOTKANIE Z DOŚWIADCZONYM TERAPEUTĄ DIAGNOSTYKI KARMICZNEJ
TO ODMIENI TWOJE ŻYCIE NA ZAWSZE!
Zapisy wyłącznie telefonicznie 601 169 899
Chełm, ul. Lwowska 59
(wejście od dziedzińca z tyłu budynku)

Bezpłatna szczepionka przeciwko HPV

Szczepienie dzisiaj, ochrona w przyszłości

Warto pomyśleć o możliwości ochrony swoich dzieci przed wirusem HPV i nowotworami, do których przyczynia się w dorosłym życiu. NFZ zachęca rodziców do skorzystania z bezpłatnych szczepień dzieci w wieku od 9 do 14 lat.

HPV (Human Papilloma Virus) to nazwa ludzkiego wirusa brodawczaka, który odpowiada za zachorowania na raka szyjki macicy, a także inne choroby nowotworowe.

Od początku br. roku w województwie lubelskim zaszczepiono prawie 8 000 dzieci w tym ponad cztery i pół tysiąca dziewczynek i prawie trzy i pół tysiąca chłopców. - To wskazuje, że rodzice mają świadomość, że szczepienia przeciw HPV są ważnym elementem profilaktyki zdrowotnej zarówno ich córek, jak i synów - mówi Małgorzata Bartoszek, rzecznik prasowa lubelskiego oddziału wojewódzkiego NFZ.

W Polsce można bezpłatnie zaszczepić dzieci w wieku od 9 do 14 roku życia w ramach programu szczepień przeciwko HPV. Takie szczepienie chroni przed zachorowaniem na nowotwory związane z tym wirusem w przyszłości.

- Rak szyjki macicy jest jednym z najczęstszych na świecie nowotworów u kobiet. W Polsce, co roku taką diagnozę słyszy ponad 3000 pań. Rak szyjki macicy jest niemal stuprocentowo związany z zakażeniem wirusem brodawczaka ludzkiego (HPV). Do zakażenia wirusem HPV najczęściej dochodzi drogą płciową. Ten rodzaj wirusa może prowadzić do rozwoju stanów przednowotworowych i nowotworów nie tylko szyjki macicy, ale również pochwy, odbytu, prącia czy gardła. Szczepienia przeciw HPV są najskuteczniejsze przed pierwszym kontaktem dziecka z wirusem. Szczepiąc nastolatkę i nastolatka możemy zapobiec wystąpieniu stanów nowotworowych w przyszłości - tłumaczy M. Bartoszek.

Program bezpłatnych szczepień dzieci został wprowadzony w czerwcu 2023 r. Obejmuje nie tylko dziewczynki, ale i chłopców dlatego, że oni również mogą być nosicielami wirusa HPV i zarażać innych, a także sami są narażeni na rozwój nowotworów związanych z tym wirusem, takich jak rak gardła, prącia czy odbytu. Szczepienie obu płci jest nie tylko formą ochrony osobistej, ale także zmniejsza rozprzestrzenianie się wirusa w populacji.

Przeciwko HPV można zaszczepić dziecko w każdej przychodni Podstawowej Opieki Zdrowotnej (POZ). Można wybrać jedną z dwóch dostępnych szczepionek - 2-walentną Cervarix lub 9-walentną Gardasil9. Obie szczepionki przyjmuje się w schemacie dwudawkowym. Druga dawka jest podawana od 6 do 12 miesięcy po pierwszej.

Jeśli dziecko pierwszą dawkę przyjęło krótko przed czternastymi urodzinami, to może otrzymać drugą dawkę już po ukończeniu 14. roku życia - również bezpłatnie.

- Dzieci w wieku 14-18 lat, których nie obejmuje program, mogą być bezpłatnie zaszczepione 2-walentną szczepionką Cervarix. W tym przypadku podczas wizyty lekarz POZ wystawi e-receptę na bezpłatną szczepionkę, którą odbiera się w aptece. Potem trzeba umówić dziecko na szczepienie w przychodni POZ - wyjaśnia rzecznik. **(reb)**

eprasa.pl c1cd98e39f

W 260. rocznicę koronacji.

Odpust na Górze Chełmskiej

8 września w Bazylice pw. Narodzenia Najświętszej Marii Panny w Chełmie odbył się odpust ku czci Patronki, połączony z obchodami 260. rocznicy Koronacji Obrazu Matki Boskiej Chełmskiej. Tegoroczne uroczystości przebiegały pod hasłem „Dziękujemy Ci, Matko i Królowo".

Świętowanie rozpoczęło się już w niedzielę, 7 września, od powitania pielgrzymów z okolicznych parafii. O godz. 18.00 odprawiono mszę świętą, a wieczorem wierni uczestniczyli w Apelu Maryjnym i Drodze Krzyżowej na Chełmskiej Kalwarii.

Główne obchody odbyły się w poniedziałek, 8 września. Ich kulminacyjnym punktem była suma odpustowa o godz. 11.30, której przewodniczył kard. Grzegorz Ryś, metropolita łódzki. Współkoncelebransami byli m.in. abp Stanisław Budzik, bp Czesław Kozon z Kopenhagi, bp Mieczysław Cisło, bp Józef Wróbel i bp Adam Bab.

Wierni licznie uczestniczyli również w mszach o godz. 9.00, 16.00 i 18.00. Podczas nabożeństwa o godz. 16.00 poświęcono plecaki i przybory szkolne uczniów. Na każdej z mszy odbyło się tradycyjne „błogosławieństwo róż", nawiązujące do cudownej historii uzdrowienia związanej z Sanktuarium na Górze Chełmskiej. **(w)**

CHEŁMSKIE. Zbiórka dla żołnierza

Nasz terytorials w potrzebie!

Plutonowy Sławek z 19. Nadbużańskiej Brygady Obrony Terytorialnej w Chełmie doznał bardzo poważnych obrażeń w wypadku samochodowym. Czeka go długa i kosztowna rehabilitacja. Ruszyła zbiórka dla żołnierza. I niewiele brakuje do założonego celu. Nasi Czytelnicy już nie raz pokazali, że można na nich liczyć. Tak jak my możemy zawsze liczyć na terytorialsów. Warto pomóc!

Niedawno pisaliśmy o tragicznym wypadku, w którym zginął Kamil, żołnierz 19. NBOT. Znajomi zaapelowali o wsparcie dla rodziny terytorialsa - żony i dwójki dzieci, z których najmłodsze zmaga się z nowotworem. Na założoną w internecie zbiórkę odpowiedziały setki osób. Ta chęć wsparcia żołnierzy nie jest zaskakująca. Pokazuje, że mieszkańcy naszego regionu doceniają ich służbę i wiedzą, że w kryzysowych sytuacjach mogli liczyć na ich pomoc. Teraz tej pomocy potrzebuje kolejny terytorials z naszej Brygady.

„Sławek dla przyjaciół Mamlas, dla żołnierzy plutonowy Drążek. Służy wiele lat w wojsku, najpierw NSR, w Wojskach Obrony Terytorialnej obecnie w 19 Nadbużańskiej Brygadzie Obrony Terytorialnej. Znacie go jako pozytywnego człowieka, który brał udział w wielu wydarzeniach sportowych. Zawsze aktywny, pełen energii i ambitnych celów w życiu. Człowiek, którego wszędzie było pełno dziś walczy o powrót do zdrowia i sprawności" - piszą organizatorzy zbiórki na portalu pomagam.pl.

Sławek 5 sierpnia miał wypadek. Wracał z pracy. Jechał prawidłowo, drugi kierowca wymusił pierwszeństwo. W wyniku zderzenia samochodów terytorials doznał bardzo poważnych złamań i obrażeń wewnętrznych. Lekarze przez kilka tygodni walczyli z wieloma komplikacjami, zanim podjęli się koniecznej i bardzo poważnej operacji.

- Dziś Sławek jest już po operacji. Czeka go teraz długa i kosztowna rehabilitacja, aby mógł wrócić do sprawności, znów stać się niezależnym i silnym mężem, ojcem oraz żołnierzem. Dziękujemy za wszelkie wsparcie, które jest tak bardzo potrzebne w tym trudnym dla Sławka czasie - piszą organizatorzy zbiórki. A ta idzie w ekspresowym tempie. W ciągu dwóch pierwszych dni terytorialsa wsparło około 250 osób. Do osiągnięcia założonej kwoty nie brakuje już wiele. Liczy się każda złotówka. Ty tez możesz pomóc. Wystarczy wejść na stronę internetową pomagam.pl i w wyszukiwarce wpisać „Zbiórka na rehabilitację Sławka". Po otworzeniu strony będzie można przejść do płatności. **(reb)**

eprasa.pl c1cd98e39f

CHEŁM. Od młodych dla młodych

Daj się zainspirować

W czwartek, 18 września, w Chełmskiej Bibliotece Publicznej odbędzie się konferencja „Bohaterowie Marzeń". Jej pomysłodawcą jest Kacper Prus, tegoroczny absolwent I LO w Chełmie, który chce inspirować i motywować swoich rówieśników, by marzenia zamieniali we wspomnienia. Wydarzenie będzie miało również wymiar charytatywny.

Konferencja powstała z przekonania, że szkoła daje wiedzę, ale to spotkania z inspirującymi ludźmi uczą odwagi, determinacji i działania. Pierwsza edycja wydarzenia odbyła się w 2023 roku, a już rok później chełmska młodzież ponownie mogła spotkać przedstawicieli świata sportu, biznesu, muzyki i sztuki. Goście opowiadali o swoich sukcesach, ale też o porażkach i przeszkodach, które musieli pokonać.

– Już wtedy zobaczyliśmy, jak ogromne jest zapotrzebowanie na takie inicjatywy. Uczestnicy wychodzili zmotywowani, pełni pomysłów i energii – podkreśla **Kacper Prus**. – To właśnie entuzjazm młodzieży sprawił, że zdecydowaliśmy się kontynuować projekt. Naszym celem jest nie tylko inspirować, ale też tworzyć sieć młodych ludzi, którzy wzajemnie się wspierają i motywują. To społeczny efekt konferencji, równie ważny jak prelekcje ekspertów.

Tegoroczna edycja **„Bohaterów Marzeń"** odbędzie się 18 września. Na scenie pojawią się przedstawiciele biznesu, nauki, kultury oraz młodzi liderzy, którzy już dziś mogą pochwalić się znaczącymi osiągnięciami. W programie przewidziano również licytację charytatywną na rzecz Stowarzyszenia **Talent Top**. **(w)**

„Bohaterowie Marzeń", 18 września 2025 r., CHBP, ul. Partyzantów 40

- godz. 8:15 - Rejestracja uczestników i DJ SET w wykonaniu Marszałka Parlamentu Dzieci i Młodzieży Województwa Lubelskiego
- godz. 9:00 - Rozpoczęcie konferencji, wystąpienia organizatorów i partnerów
- godz. 9:40 - Panel dyskusyjny o działalności młodych osób; głos zabiorą m.in.: Natasha Waniewska (działaczka społeczna, członkini Samorządu Uczniowskiego Uniwersytetu Warszawskiego), Kacper Prus (Inicjator konferencji „Bohaterowie Marzeń"), Jakub Gęca (wiceprezes stowarzyszenia Aktywny Dialog)
- godz. 10:30 - prezentacja Stowarzyszenia Talent Top (dla którego m.in. zbierane będą środki na wyjazd integracyjny grupy niepełnosprawnych dzieci)
- godz. 10:45 - przerwa networkingowa,
- godz. 11:10 - Power Speech Marka Grzywny, finalisty Global Teacher Prize 2025, prestiżowego międzynarodowego konkursu wyróżniającego nauczycieli, którzy zmieniają edukację na całym świecie
- godz. 12:00 - prezentacja wszystkich licytacji
- godz. 12:15 - prezentacja zespołu Solve for Tomorrow
- godz. 12:50 - przerwa obiadowa
- godz. 13:30 - panel dyskusyjny z wyjątkowymi postaciami „Bohaterów Marzeń" (to, kto dokładnie weźmie udział w panelu będzie niespodzianką)
- godz. 14:20 - Zakończenie konferencji

CHEŁM. Chełmski Dzień Organizacji Pozarządowych

Zasłużeni nagrodzeni

Podczas obchodów „Chełmskiego Dnia Organizacji Pozarządowych" doceniono chełmian zaangażowanych w pracę społeczną. „Społecznikiem Roku 2024" została Elżbieta Dziedzicka, a tytuł „Najlepszej Organizacji Pozarządowej 2024" trafił do Centrum Sportów Walki Bastion.

Wyróżnienia wręczono podczas plenerowej imprezy w parku miejskim (12 września), zorganizowanej z okazji „Chełmskiego Dnia Organizacji Pozarządowych". To cykliczne spotkanie było okazją do posumowania działalności chełmskich organizacji pozarządowych. W trakcie imprezy **Jakub Banaszek**, prezydent Chełma wręczył nagrody laureatom konkursów dla „Najlepszej Organizacji Pozarządowej 2024" oraz „Społecznika Roku 2024". Pierwsza z nagród trafiła do Centrum Sportów Walki Bastion, a z rąk prezydenta Banaszka odebrał ją **Wojeciech Zaprawa**, założyciel i trener klubu „Bastion". Z kolei „Społecznikiem Roku 2024" została **Elżbieta Dziedzicka**.

Plenerowa impreza w parku miejskim była okazją, aby docenić osoby zaangażowane w pracę społeczną, ale też, by przybliżyć szerszemu gronu działalność chełmskich organizacji i stowarzyszeń. Wydarzenie to skierowane było także do młodzieży chełmskich szkół podstawowych i średnich. W programie imprezy były konkursy, występy artystyczne, swojska biesiada przy grillu. Urządzono też zbiórkę datków na leczenie 3-letniego **Szymonka Zelenta** z gminy Ruda-Huta, cierpiącego na dystrofię mięśniową Duchenne'a. Organizatorem plenerowej imprezy było Chełmskie Towarzystwo Krzewienia Kultury Fizycznej oraz Rada Działalności Pożytku Publicznego Miasta Chełm. **(mo)**

Społecznikiem Roku 2024 - Elżbieta Dziedzicka

Elżbieta Dziedzicka swoją społeczną aktywność rozpoczęła się od zasiadania w Radzie Osiedla Zachód. Po przejściu na emeryturę, zapisała się na Uniwersytet III Wieku działający przy Państwowej Akademii Nauk Stosowanych w Chełmie. Ze zwykłej słuchaczki UTW szybko stała się jego jedną z głównych sił napędowych, a wkrótce została przewodniczącą Zarządu Uniwersytetu Trzeciego Wieku przy chełmskiej PANS. Pod jej kierownictwem Uniwersytet Trzeciego Wieku rozwija się, wspiera seniorów, angażuje w akcje charytatywne. W 2023 r. Elżbieta Dziedzicka otrzymała honorowy tytuł Chełmskiej Społeczniczki Seniorki 2023 Roku.

Społecznik Roku 2024 Elżbieta Dziedzicka, prezydent Chełma Jakub Banaszek oraz założyciel Centrum Sportów Walki Bastion Wojeciech Zaprawa

Centrum Sportów Walki Bastion w Chełmie – klub, którego pięściarze z powodzeniem biorą udział w licznych zawodach, promują Chełm w kraju i zagranicą. Klub powstał pięć lat temu i ma znaczący wkład w rozwój i krzewienie kultury fizycznej chełmian. Wiosną br. Centrum Sportów Walki Bastion w Chełmie było organizatorem III Memoriału Bokserskiego im. Henryka Lewczuka ps. Młot. Wydarzenie przyciągnęło zawodników z całej

eprasa.pl c1cd98e39f

GMINA WŁODAWA

Hubertus Nadbużański już 27 września

Konie, kuchnia i kultura

Już w sobotę (27 września) Orchówek w gminie Włodawa stanie się tętniącym życiem sercem wschodniej Polski, gdzie tradycja spotka się z nowoczesnością, a duch regionu objawi się w pełnej krasie. Właśnie tego dnia odbędzie się Hubertus Nadbużański, czyli jedno z najbardziej malowniczych i wartościowych wydarzeń sezonu, które łączy ludzi, celebruje lokalne dziedzictwo i promuje piękno Polesia i jego kultury daleko poza granice regionu.

To nie będzie zwykła impreza plenerowa. To wydarzenie, które niesie ze sobą historię, emocje i pasję. Organizowane z myślą o zachowaniu i popularyzacji polskich tradycji jeździeckich oraz łowieckich, Hubertus Nadbużański jest unikalnym połączeniem widowiska, festiwalu kulinarnego i święta wspólnoty. Przyciągnie turystów, pasjonatów koni, rodzy z dziećmi i wszystkich tych, którzy chcą doświadczyć prawdziwego ducha regionu nadbużańskiego. Hubertus to święto myśliwych i jeźdźców, którego korzenie sięgają wieków. W Orchówku te dawne rytuały i wartości nabierają nowego blasku. Sceneria nadbużańskich błoni pełna jesiennych barw, z zapachem dziczyzny i dźwiękiem końskich kopyt stanie się idealnym miejscem do celebrowania tego dziedzictwa. - Hubertus Nadbużański to dla naszej gminy coś więcej niż tylko impreza. To prawdziwe święto, które łączy ludzi, pokazuje piękno naszych tradycji i promuje nasz region w całej Polsce - mówi **Dariusz Semeniuk**, wójt gminy Włodawa. - Tu spotykają się pasja, historia i nowoczesność. Orchówek na jeden dzień stanie się centrum jeździectwa i kultury łowieckiej we wschodniej Polsce. Jesteśmy dumni, że możemy gościć tylu wspaniałych ludzi - dodaje.

Emocje i widowiskowe zawody

Miłośnicy koni z całej Polski już teraz przygotowują się do jednej z najważniejszych atrakcji dnia - eliminacji do Mistrzostw Polski we Władaniu Bronią Konno. To widowisko, które łączy sportową precyzję z historycznym rysem polskiej jazdy konnej i z pewnością zapadnie w pamięć każdemu widzowi. Kulminacyjnym momentem dnia będzie tradycyjna gonitwa za lisem, symbolicznie kończąca sezon jeździecki. Widzowie będą śledzić emocjonujący pościg jeźdźców, którzy w pełnym galopie ruszą w pogoń za „lisem". To nie tylko sportowa rywalizacja, ale także hołd dla dawnej kultury szlacheckiej. Dodatkowym akcentem będzie konkurs na najpiękniejszą parę jeździecką, czyli połączenie gracji, elegancji i regionalnego stylu. To okazja, by pokazać się nie tylko od strony sportowej, ale również estetycznej i kreatywnej.

Hubertus to także prawdziwe święto kulinarne. Na odwiedzających czekać będą stoiska pełne regionalnych przysmaków: świeżo pieczone chleby, aromatyczne wędliny, miody, domowe sery i wypieki, a także wyjątkowe potrawy z kuchni myśliwskiej. Pokazy gotowania przeniosą uczestników w świat dawnych leśniczówek i dworów pełnych dziczyzny, leśnych przypraw i tradycyjnych receptur. Lokalne koła gospodyń wiejskich, stowarzyszenia i rękodzielnicy zaprezentują to, co najcenniejsze - dziedzictwo kulturowe regionu i jego wyjątkowy klimat. Będzie można nie tylko spróbować, ale i zabrać ze sobą do domu cząstkę Polesia. To wydarzenie to także doskonała propozycja na rodzinny dzień pełen wrażeń. Organizatorzy zadbali o bogaty program dla najmłodszych: strefa dmuchańców, gry, zabawy i warsztaty edukacyjne sprawią, że dzieci również poczują się częścią tej wyjątkowej atmosfery. Na miejscu obecne będą także służby mundurowe, nadleśnictwa, koła łowieckie i wędkarskie, które zaprezentują swoją działalność i opowiedzą o pracy blisko natury. To doskonała okazja, by lepiej zrozumieć, jak wygląda życie ludzi z pasją, którzy na co dzień działają na rzecz ochrony przyrody i dziedzictwa kulturowego regionu. **(bm)**

Żywa lekcja dziejów

Muzeum – Zespół Synagogalny we Włodawie zaprasza na wyjątkowe wydarzenie historyczne, które przeniesie mieszkańców i gości w czasy pierwszego koronowanego władcy Polski. Projekt „Millenium historyczne na Ziemi Włodawskiej", ma na celu upamiętnienie koronacji Bolesława Chrobrego z 1025 roku oraz podkreślenie znaczenia polskiej przeszłości i dziedzictwa narodowego. Trzydniowy piknik historyczny rozpocznie się 19 września na placu synagogalnym we Włodawie, w ramach jubileuszowego 25. Festiwalu Trzech Kultur. Podczas wydarzenia będzie można zobaczyć inscenizacje artystyczne, uczestniczyć w symbolicznej koronacji na króla Chrobrego, podziwiać widowiska przygotowane przez grupy rekonstrukcyjne, a także wziąć udział w średniowiecznej uczcie na królewskim dworze. Całości towarzyszyć będzie koncert muzyki instrumentalnej z epoki, który przeniesie słuchaczy w klimat dawnych czasów. **(b)**

Co wypanda, a co nie wypanda w ilustracji?

Spotkanie autorskie z Aleksandrą Cieślak

Miejska Biblioteka Publiczna we Włodawie zaprasza na spotkanie z Aleksandrą Cieślak – w czwartek, 18 września, o godz. 11:00.

Aleksandra Cieślak jest uznaną w Polsce i poza jej granicami, ilustratorką, graficzką i autorką książek. Absolwentka Wydziału Grafiki Akademii Sztuk Pięknych w Warszawie. Jej twórczość charakteryzuje się łączeniem różnych technik - rysunku ołówkiem, kredką czy flamastrem z kolażem fotograficznym, czy fragmentami dawnych rycin. Jak sama podkreśla fundamentem jej książek zawsze jest tekst, a ilustracje i typografia powstają jako uzupełnienie.

Jej debiutanckie „Love story" (2008) to groteskowa historia o jeleniu zakochanym w żonie leśniczego. W książce „Złe sny" (2011) połączyła humor z kolażem, wykorzystując m.in. stare zdjęcia i paragony. Duże uznanie przyniosła jej „Książka do zrobienia" (2017), nagrodzona prestiżową Bologna Ragazzi Award. To publikacja, która angażuje czytelnika w proces twórczy - zachęca do rysowania, wycinania czy odciskania śladów, czyniąc go współautorem.

Artystka tworzy także książki dla dzieci, m.in. „Od 1 do 10" - wyróżnioną w konkursie IBBY Książka Roku, „Co wypanda, a co nie wypanda" czy „Co by tu wtrąbić?". Ilustrowała także poważniejsze pozycje, jak „Czika, piesek w getcie" czy „Co wydarzyło się w czasie Zagłady", gdzie stonowaną kreską budowała atmosferę refleksji i grozy. W serii „Mały koneser" sięgała do dzieł wielkich artystów, wprowadzając dzieci w świat sztuki.

Cieślak angażuje się również w projekty interdyscyplinarne. Współtworzyła spektakl „Tit Anik", przygotowała słuchowisko-opera „Piwnice", a w czasie protestów zrealizowała performans „Dziady na Mickiewicza". Projektuje plakaty, kroje pisma i prowadzi warsztaty. Trzykrotnie nominowana do Astrid Lindgren Memorial Award, uchodzi za jedną z najbardziej oryginalnych postaci polskiej ilustracji współczesnej. **(opr. up)**

eprasa.pl c1cd98e39f

PIĄTEK 19 WRZEŚNIA

08.00_ **Czytając Sienkiewicza na pustyni Negev** – projekcja filmu w reż. Krzysztofa Bukowskiego, Polska, 1999 r., 24 min. oraz spotkanie z **Robertem Szuchtą** /kino WDK/

09.00_ **Migaj z nami** – warsztaty języka migowego – prowadzenie **Paulina Włodarczyk – Oddział Lubelski Polskiego Związku Głuchych** /Mała Synagoga/

10.00_ **Warsztaty tańca izraelskiego** – prowadzenie **Miriam Hakenberg** /plac synagogalny/

10.30_ **Wicia** – spektakl gwarowy dla dzieci i młodzieży w wykonaniu **Teatru Czrevo** /kino WDK/

11.00_ **Warsztaty wycinanki żydowskiej** – prowadzenie **Aleksandra Karkowska -Rogińska** /Mała Synagoga, Kreatywne Poddasze/

11.30_ **Dotknij słowo** – warsztaty pisania brajlem – prowadzenie **Polski Związek Niewidomych Okręg Lubelski** /Mała Synagoga/

12.00_ **Między oślą ławką a tablicą** – prezentacja wystawy /Wielka Synagoga, babiniec przed kinem Zachęta VR/

13.00_ **Lekcja u Mełameda** – warsztaty języka hebrajskiego dla najmłodszych – prowadzenie **Paweł Chról - Klub Hebrajski z Krakowa** /Mała Synagoga/

13.30_ **poGRAnicze** – turniej gry językowej podsumowujący warsztaty – prowadzenie **Paweł Chról - Klub Hebrajski z Krakowa** /Mała Synagoga/

14.00_ **Millenium 1025** – miejska gra terenowa /plac synagogalny/

15.00_ **Kalendarz Pamięci według Brunona Schulza** – otwarcie wystawy autorstwa **Miry Żelechower-Aleksiun** /babiniec górny Wielka Synagoga/

15.30_ **Odsłonięcie tablicy upamiętniającej 80. Rocznicę Akcji Reinhardt** w ramach inicjatywy Marszałka Województwa Lubelskiego Jarosława Stawiarskiego /Urząd Miejski we Włodawie/

16.00_ **Andrzej Stasiuk** – spotkanie autorskie /Mała Synagoga/

17.00_ **Akcja! Koronacja** – prowadzenie **Stowarzyszenie Chorągiew Rycerstwa Ziemi Lubelskiej** /plac synagogalny/

17.15_ **25 lat Festiwalu Trzech Kultur** – wernisaż wystawy /budynek administracyjny muzeum/

18.00_ **Inauguracja XXV Festiwalu Trzech Kultur we Włodawie** /Wielka Synagoga/

18.30_ **Echa synagogi** – koncert wokalno – organowy w wykonaniu **Chóru VRC** pod dyrekcją **Joanny Malugi** oraz **Jakuba Stefka – organy** /Wielka Synagoga/

19.30_ **Shalom** – koncert w wykonaniu **Andre Ochodlo & The Klezmer Company** /Wielka Synagoga/

20.30_ **Bum Bum Orkestar** – koncert oraz potańcówka klezmerska /plac synagogalny/

SOBOTA 20 WRZEŚNIA

09.30_ **Puhuwurim?** – sala zabaw, warsztaty mowy chachłackiej dla najmłodszych – prowadzenie **Maria Bolek – Klub Hebrajski z Krakowa** /Mała Synagoga/

10.00_ **poGRAnicze** – turniej gry językowej podsumowujący warsztaty – prowadzenie **Maria Bolek - Klub Hebrajski z Krakowa** /Mała Synagoga/

11.00_ **Jubileusze Prawosławia – historia i współczesne przesłanie** – wykład – **ks. dr Jarosław Szczur, Chełmskie Centrum Kultury Prawosławnej** oraz wernisaż wystawy – **Jubileusz Stulecia Autokefalii Kościoła Prawosławnego w Polsce** /Mała Synagoga/

12.00_ **Matka apostołów** – projekcja filmu w reż. Zazy Buadze, Ukraina, 2020 r., 122 min. /kino WDK/

13.00_ **Ciociu jeszcze raz – Karolina Cicha i Spółka** – koncert dla dzieci i rodziców /Wielka Synagoga/

13.30_ **Prawosławie - kultura pogranicza** – wernisaż wystawy fotografii **Grażyny Hankiewicz** /Mała Synagoga/

14.00_ **XIX-wieczny nadbużański język rusiński** – wykład – **prof. Feliks Czyżewski** /Mała Synagoga/

14.00_ **Millenium 1025** – miejska gra terenowa /plac synagogalny/

14.00_ **So Easy** – potańcówka z kapelą podwórkową /deptak przed muzeum/

15.00_ **Joanna Kuciel-Frydryszak** – spotkanie wokół książki **Chłopki – opowieść o naszych babkach** /Mała Synagoga/

15.30_ **Milleniada u Chrobrego** – widowisko artystyczne – prowadzenie **Stowarzyszenie Chorągiew Rycerstwa Ziemi Lubelskiej** /plac synagogalny/

16.00_ **Język cerkiewnosłowiański. Głos liturgii, okno w przeszłość, świadectwo korzeni** – wykład – **dr Marcin Abijski** /Mała Synagoga/

17.00_ **Muzyka kościołów wschodnich** – koncert w wykonaniu zespołu **Kairos** /cerkiew pw. NNMP we Włodawie/

18.30_ **Dikanda** – koncert /plac synagogalny/

20.00_ **Koncertowa Noc Bardów – Robert Kasprzycki, Michał Łanuszka, Agata Musiał z zespołem, Julia Pietrucha z zespołem** – prowadzenie **Janusz Kasprowicz** /plac synagogalny/

NIEDZIELA 21 WRZEŚNIA

09.00_ **Akatyst do Matki Bożej i liturgia** z oprawą muzyczną **Zespołu Kameralnego Prawosławnej Diecezji Lubelsko-Chełmskiej Octoechos** pod dyrekcją **Jacka Piecha** /cerkiew pw. NNMP we Włodawie/

10.00_ **Latający kufer** – spektakl dla dzieci w wykonaniu **Grupy Teatralnej Legendarni** /Mała Synagoga/

10.00_ **Pieśnią chwalmy Pana** – warsztaty z **Gospel Rain** /zapisy pod nr tel. 538 412 654/

11.00_ **Amoroso** - Jak tańczono w średniowieczu? – prowadzenie **Fundacja Belriguardo** /plac synagogalny/

12.00_ **Wielkie Dyktando Pogranicza** – prowadzenie **Mistrz Mowy Polskiej - Grażyna Barszczewska** /Mała Synagoga/

13.00_ **Tomasz Grzywaczewski** – spotkanie z autorem książki **Wymazana granica** /Mała Synagoga/

14.30_ **Trzeci Dzień** – koncert w wykonaniu **Gospel Rain** z udziałem **Chóru Parafialnego NSJ, Scholi Angel Voice, Gaudeamus, Strix** oraz **Janusza Pruniewicza** /plac synagogalny/

15.00_ **Ku Tobie wołam** – koncert w wykonaniu **Edyty Piaseckiej** – sopran, **Jolanty Skorek-Münch** – fortepian, **Stefana Müncha** – słowo o muzyce /Kościół pw. św. Ludwika/

15.30_ Rozstrzygnięcie **Wielkiego Dyktanda Pogranicza** oraz panel dyskusyjny z **Mistrzem Mowy Polskiej Grażyną Barszczewską** /Mała Synagoga/

16.00_ **Smaki Polesia** – pokaz i warsztaty kuchni wielu kultur – prowadzenie **Karol Kus** /plac synagogalny/

17.00_ **Koncert muzyki instrumentalnej** w wykonaniu **Capella ALL Antico z Zamościa** /kościół pw. św. Ludwika/

19.00_ **KROKE** – koncert klezmerski /plac synagogalny/

20.30_ **KASIA KOWALSKA** – koncert finałowy /plac synagogalny/

OD PIĄTKU DO NIEDZIELI

- **Jarmark włodawski** /deptak przy muzeum/
- **Jarmark Sztuk Nieuchwytnych** /ul. Krótka/
- **Warsztaty i pokazy ginących zawodów** /plac synagogalny, deptak przy muzeum/
- **Włodawska książka artystyczna** – warsztaty – prowadzenie **Katarzyna Wawrzyniak**:
  19.09 – **Zwój sztuki – warsztat z symbolami żydowskiej sztuki ludowej**: godz. 14.30 (dzieci i młodzież), godz. 17.00 (dorośli),
  20.09 – **Prawosławna mozaika**: godz. 10.30 (dzieci i młodzież), godz. 13.00 (dorośli),
  21.09 – **Mój prywatny dekalog**: godz. 9.30 (dzieci i młodzież), godz. 12.00 (dorośli)
  /Mała Synagoga, Kreatywne Poddasze/
- **Wielokulturowa animacja jarmarkowa** w wykonaniu **Grupy Teatralnej Legendarni** /deptak przy muzeum/
- **Po dzwonku** – warsztaty i animacje /alkierz północny Wielkiej Synagogi/
- **Kino Zachęta VR**: projekcje od piątku do niedzieli, godz. 11.00, 13.00, 16.00 /babiniec dolny Wielka Synagoga/
- **Koszerny piątek, wkuszna sobota i okraszona niedziela** – plenerowa strefa swojskiej kuchni /deptak przy muzeum/
- **Wokół średniowiecza** – warsztat kaligrafii, warsztat menniczy, rysunki i iluminacje oraz średniowieczna zbrojownia /plac synagogalny/
- **Promocja Zeszytów Muzealnych**, tom 22 /Wielka Synagoga/
- Wystawy plenerowe: **Z historii Żydów włodawskich** oraz **80. rocznica zakończenia II wojny światowej** /plac za Wielką Synagogą/
- **MPK - Miejski Przystanek Kultura** – spacer edukacyjny po Włodawie – niedziela godz. 10.00, start: kościół św. Ludwika – prowadzenie **Grzegorz Ostrowski**
- **Zwiedzanie kościoła pw. św. Ludwika i Klasztoru oo. Paulinów** wraz z wystawą zbiorów klasztornych /piątek, godz. 10.00 - 15.00, sobota - niedziela, godz. 10.00 - 14.00/
- **Krwiobus** /sobota, godz. 9.00 - 13.00 - skwer przy Czworoboku/

Prowadzenie: ***Anna Duda*** Wizualizacje: ***Miro NORDYK Jurczuk***

eprasa.pl c1cd98e39f

GMINA KRASNYSTAW.

Będą odkrywać tajemnice zamku w Krupem

Kto wie, jakie skarby, a może także ukryte piwnice i komnaty, znajdują się na terenie zamku w Krupem (gmina Krasnystaw). Jest szansa na to, że za jakiś czas poznamy jego tajemnice. Kilka dni temu odbyło się spotkanie przedstawicieli Muzeum Regionalnego w Krasnymstawie, władz gminy Krasnystaw, a także stowarzyszeń zrzeszających detektorystów, mające zapoczątkować badania archeologiczne w tym miejscu.

We wtorek (9 września) odbyło się spotkanie poświęcone badaniom na zamku w Krupem. Jego inicjatorem był pracownik Muzeum Regionalnego w Krasnymstawie dr **Konrad Grochecki**, który na początku tego roku przedstawił wójtowi gminy Krasnystaw **Wojciechowi Kowalczykowi**, plan eksploracji archeologicznych terenu. Co ważne został on przyjęty pozytywnie przez Wojewódzki Urząd Ochrony Zabytków w Lublinie, delegatura w Chełmie.

- Przypomnijmy, że gmina Krasnystaw ogłosiła przetarg na wykonanie prac zabezpieczających i konserwatorskich na terenie zamku. Choć najtańsza oferta przekroczyła pierwotny budżet, wójt zgodził się na pokrycie brakującej kwoty. Wybrany wykonawca będzie miał 11 miesięcy od podpisania umowy na realizację prac. W dalszej perspektywie gmina planuje również starać się o środki na rewitalizację części zamkowej - mówi **Konrad Grochecki**.

Spotkanie było okazją do zacieśnienia współpracy między Muzeum Regionalnym, gminą Krasnystaw oraz osób i instytucji zajmujących się historią. Po tym, jak wszystkich przywitała dyrektor Muzeum **Marta Stelmaszczuk**, dr Grochecki przedstawił plan badań archeologicznych, który zakłada m.in.: wykonanie szczegółowego planu zamku z wykorzystaniem skanowania LIDAR, oczyszczenie terenu z metalowych śmieci i żelastwa, przeprowadzenie badań nieinwazyjnych (georadar, magnetometr) oraz przeprowadzenie badań inwazyjnych – sondaży archeologicznych w wybranych miejscach. W prace nad projektem zaangażowani będą m.in.: **Jakub Ordutowski** (Instytut Archeologii UMCS w Lublinie), **Ernest Kamiński** i **Karolina Bucka** (firma EKB Archeologia, z którą Muzeum współpracowało m.in. przy badaniach na jednym ze stanowisk w Białce), **Łukasz Jabłoński** (Detektorysta Japa, odkrywca m.in. skarbu z Czernięcina Poduchownego), Stowarzyszenie Historyczne Novum, Fundacja Historyczna „Lubelszczyzna" oraz dobrze nam znane Stowarzyszenie Historyczno-Poszukiwawcze „Wolica". Koordynatorem i kierownikiem badań będzie K. Grochecki.

Podczas spotkania omówiono także sprawę badań w miejscowości Zagroda, gdzie odkryto średniowieczną, wykonaną z brązu i bogato zdobioną buławę, którą **Marcin Mazur** przekazał krasnostawskiemu Muzeum. - Ponadto pan Marcin wyraził również chęć pomocy przy badaniach zamku w Krupem, co nas ogromnie cieszy – podkreśla Grochecki. Do tematu będziemy wracać. **(kg)**

IZBICA

Nietypowe odkrycie w ziemiance

Leśne ziemianki i okopy wciąż kryją wiele ciekawych przedmiotów z okresu I wojny światowej. Najczęściej są to ślady walk w postaci łusek karabinowych, monet czy przedmiotów osobistych, które należały do walczących ze sobą żołnierzy. Ostatni wypad pasjonatów ze Stowarzyszenia Historyczno-Poszukiwawczego „Wolica" miał jednak dość zaskakujący finał.

- Tym razem sygnał z wykrywacza na dnie ziemianki był tak silny, że nie mogliśmy go zbagatelizować - opowiada o ostatnich poszukiwaniach na terenie gminy Izbica **Wojciech Werus** ze stowarzyszenia „Wolica". W pierwszej kolejności detektoryści dotarli do dużej stalowej płyty, która po stuknięciu łopatą wydawała głuchy dźwięk co jeszcze bardziej rozpaliło ich wyobraźnię. Co odkryto pod stalową płytą? - Gdy tylko udało się ją wyciągnąć, naszym oczom ukazały się podkłady i szyna z kolejki wąskotorowej - opowiada Werus. - Dość nietypowe znalezisko jak na ziemiankę, ale właśnie te elementy mogły posłużyć jako zadaszenie głębokiego wykopu i wykorzystane podczas wojny - zauważa.

Warto dodać, że kolej wąskotorowa, która przebiegała między innymi przez gminę Izbica, powstała w 1915 roku decyzją władz pruskich. Obejmowała trasę Bełżec - Tomaszów Lubelski - Zamość - Wólka Orłowska - Krasnystaw - Trawniki. Łącznie liczyła 119 km. - Niestety była nie najlepszej jakości przez błędy w konstrukcji i słabe nasypy. Odcinek Izbica - Wólka Orłowska powstał na dawnym śladzie zbudowanym jeszcze w XIX wieku na zlecenie hrabiego Kajetana Kickiego, który zlecił budowę kolejki do wywozu dóbr z majątku Orłów na cele handlowe. To znalezisko jest niesamowitą pamiątką z dawnych lat, która idealnie przestawia sytuację transportu w okresie I wojny światowej. Wszystko zostało zabezpieczone i będzie zaprezentowane szerszemu gronu odbiorów w odpowiednim czasie – zapowiada Werus.

Takie znaleziska stają się rzadkością ponieważ nieużywana i zapomniana kolejka została rozebrana i rozkradziona. Stalowe szyny świetne nadawały do budowy balkonów czy filarów. Były również przetapiane do innych celów. **(kg)**

KRASNYSTAW

Uczennice Jagiełły najlepsze w Polsce!

Drużyna uczennic z I LO im. Władysława Jagiełły w Krasnymstawie zwyciężyła w krajowych eliminacjach konkursu „Student Cybersecurity Challange" i w nagrodę będzie reprezentowała Polskę na Międzynarodowym Forum Kobiet i Dziewcząt w Brukseli.

Drużyna dziewcząt z I LO w Krasnymstawie - w składzie: **Natalia Kołtun**, **Nikola Krzyżanowska**, **Zofia Nowacka** i **Emilia Pasik** - pod merytoryczną opieką nauczycielki podstaw przedsiębiorczości **Sylwii Wójcik-Wilkołazkiej** przygotowała na konkurs narzędzie wspierające cyberbezpieczeństwo o nazwie Web Knight. Pomysł został wysoko oceniony przez jury międzynarodowego programu Girls Go Circular i zwyciężył w krajowych eliminacjach „Student Cybersecurity Challange". W nagrodę krasnostawska drużyna będzie reprezentowała Polskę na Międzynarodowym Forum Kobiet i Dziewcząt w STEM (Science, Technology, Engineering, Mathematics), które odbędzie się 16 października w Brukseli. Tegoroczne wyzwanie konkursowe polegało na wymyśleniu rozwiązania, które pomoże zachować bezpieczeństwo w Internecie, zaprojektowaniu konkretnego narzędzia i przedstawieniu swojej koncepcji w krótkim filmie. **(k)**

eprasa.pl c1cd98e39f

KANIE. Zabrzmią jak kiedyś

Organy odzyskają dawny blask

Zakończył się pierwszy etap konserwacji zabytkowych organów w kościele pw. św. Apostołów Piotra i Pawła w Kaniem (gm. Rejowiec Fabryczny). Instrument ma odzyskać pierwotne brzmienie oraz pełną sprawność techniczną. Zakończenie prac przewidziano na grudzień 2025 roku.

Organy (opus 2371) zostały zbudowane w 1929 r. dla Towarzystwa Muzycznego w Lublinie przez znaną firmę organmistrzowską Bracia Rieger. 27 stycznia 1962 r. instrument został zakupiony przez parafię w Kaniem za 95 tys. zł. Wcześniej znajdował się w Filharmonii Lubelskiej przy ul. Osterwy 7.

Jak informuje chełmska delegatura Lubelskiego Wojewódzkiego Konserwatora Zabytków, drewniana część instrumentu zachowała się w zadowalającym stanie – zarówno szafa, jak i elementy wewnętrzne nie noszą poważniejszych śladów żerowania szkodników. Ślady uszkodzeń stwierdzono jednak w piszczałkach. Według wstępnej oceny organy są niemal w komplecie, brakuje jedynie jednego głosu. Naprawy wymagają także klawiatura, elementy skórzane (poszycie miecha) oraz nieszczelna wiatrownica, czyli urządzenie rozdzielające sprężone powietrze do piszczałek.

Celem konserwacji jest przywrócenie organom pierwotnych walorów brzmieniowych i estetycznych. Inicjatorem prac jest proboszcz parafii, ks. **Roman Knyś**. Wsparcia udzieliła również gmina, aplikując o środki z „Rządowego Programu Odbudowy Zabytków". Prace prowadzone są pod nadzorem i przy wsparciu chełmskiej delegatury Wojewódzkiego Konserwatora Zabytków.

(opr. w, fot. Lubelski Wojewódzki Konserwator Zabytków, delegatura w Chełmie)

Chełmski słownik biograficzny (380)

- Zbigniew Lubaszewski -

PŁK STANISŁAW BOROWIEC

W ramach „Chełmskiego Słownika Biograficznego" zaprezentowałem już Państwu większość dowódców (oraz ich zastępców) 7 Pułku Piechoty Legionów, największej formacji wojskowej stacjonującej w międzywojennym Chełmie. Jednym z nielicznych braków jest postać płk. Stanisława Borowca, który dowodził pułkiem w latach 1926-1930.

Źródło: Wojskowe Biuro Historyczne im. gen. broni Kazimierza Sosnkowskiego. Kolekcja Orderu Wojennego Virtuti Militari <wbh.wp.mil.pl/pl/pages/kolekcja-orderu-wojennego-virtuti-militari-48-2022-10-04-pqdg/>.

Stanisław Marian Anzelm Borowiec urodził się 21 kwietnia 1884 roku w Jordanowie w dawnym powiecie myślenickim (zabór austriacki). Był synem Józefa i Wiktorii z Wiśniewskich Borowców. Szkołę powszechną ukończył w Krośnie. Następnie uczęszczał do gimnazjum w Buczaczu. Maturę uzyskał jako eksternista w Wiedniu. W 1900 roku podjął naukę w austriackiej szkole kadetów we Lwowie. Po jej ukończeniu wstąpił do armii austrowęgierskiej. Służył jako oficer w Galicyjskim 56 Pułku Piechoty, stacjonującym w Krakowie. Po wybuchu I wojny światowej uczestniczył w walkach na terenie Galicji (był ranny w trakcie walk pod Dęblinem w 1914 roku), a od 1917 roku na froncie włoskim. W armii austrowęgierskiej służył do października 1918 roku.

Po odzyskaniu niepodległości Stanisław Borowiec wstąpił do Wojska Polskiego. W lutym 1919 roku uczestniczył w działaniach na terenie powiatu tarnobrzeskiego (dowodził żandarmerią). Następnie do końca 1919 roku w stopniu majora był szefem sztabu Dowództwa Okręgu Etapowego frontu litewsko-białoruskiego (z przydziałem do Białostockiego 79 Pułku Piechoty). Od stycznia do lutego 1920 roku był pierwszym oficerem sztabu frontu śląskiego. Następnie objął funkcję szefa sztabu 7 Dywizji Piechoty (utworzonej 9 maja 1919 roku, złożonej w tym czasie XIII i XIV Brygady Piechoty oraz VII Brygady Artylerii, a po 1923 roku z 25, 27 i 74 Pułku Piechoty), którą pełnił do 1 listopada 1921 roku. Wraz z dywizją uczestniczył w walkach z bolszewikami na Ukrainie (dywizja dowodzona w tym czasie przez gen. Karola Schuberta w ramach 3 Armii gen. Edwarda Rydza-Śmigłego wkraczała do Kijowa, a następnie prowadziła działania odwrotowe) oraz w obronie Bugu i Chełma (w sierpniu 1920 roku). Swoje doświadczenia wojskowe w 7 Dywizji Piechoty opisał w wydanej w 1925 roku przez Wojskowy Instytut Naukowo-Wydawniczy publikacji *Nad Bugiem. Walki osłonowe 7 Dywizji Piechoty (5 sierpnia – 11 września 1920)* (jako tom VII serii *Studja taktyczne z historji wojen polskich 1918-21*), w której znalazł się rozdział *Walki o Chełm*. Udział w wojnie zakończył w stopniu podpułkownika (ze starszeństwem od 1 czerwca 1919 roku). Został również odznaczony Krzyżem Walecznych i Krzyżem Srebrnym Orderu Wojennego Virtuti Militari (w 1921 roku).

Po zakończeniu walk Stanisław Borowiec został skierowany na roczny kurs do Wyższej Szkoły Wojennej w Warszawie, którą ukończył 15 października 1922 roku z oceną bardzo dobrą i 151 lokatą w korpusie oficerów piechoty (został oficerem dyplomowanym). W latach 1922-1923 pełnił funkcję zastępcy szefa sztabu Dowództwa Okręgu Korpusu Nr IV w Łodzi. Następnie w latach 1923-1926 pracował w IV Wydziale Sztabu Generalnego jako wojskowy komisarz kolejowy Dyrekcji Wileńskiej Kolei Państwowych (w Służbie Transportowo-Kolejowej). W obu przypadkach formalnie posiadał przydział do 27 Pułku Piechoty (w składzie 7 Dywizji Piechoty) z siedzibą w Częstochowie. W październiku 1926 roku został skierowany do Chełma, gdzie objął funkcję dowódcy 7 Pułku Piechoty Legionów.

Stanisław Borowiec przybył do Chełma i chełmskiego pułku w bardzo szczególnym momencie. Poprzedni dowódca płk Mieczysław Więckowski podczas zamachu majowego popełnił samobójstwo (na dworcu w Chełmie dokładnie 13 maja 1926 roku). Dowództwo nad formacją przejął jego zastępca płk Stanisław Dąbek, który wraz z pułkiem wziął udział w walkach w Warszawie. Stanisław Borowiec objął funkcję dowódcy 14 października 1926 roku (Dąbek pozostał jego zastępcą do 1928 roku, kiedy zastąpił go płk Jarosław Szafran, jednak po dwóch latach powrócił do Chełma jako dowódca 7 Pułku Piechoty Legionów). Niewątpliwie nowy dowódca musiał uspokoić sytuację po dramatycznych wydarzeniach z 1926 roku. Bardzo szybko zaangażował się w życie miasta, uczestnicząc w szeregu działań (między innymi w 1927 roku uczestniczył w pierwszym posiedzeniu nowej Rady Miejskiej). W trakcie służby w Chełmie został również awansowany na stopień pułkownika (16 marca 1927 roku ze starszeństwem od dnia 1 stycznia 1927 roku).

Po czterech latach pobytu w Chełmie Stanisław Borowiec 15 czerwca 1930 roku przeniósł się do Kielc, gdzie został dowódcą piechoty dywizyjnej 2 Dywizji Piechoty Legionów. Na tym stanowisku zakończył służbę wojskową i z dniem 30 kwietnia 1934 roku został przeniesiony w stan spoczynku.

Po zakończeniu służby wojskowej płk Stanisław Borowiec zamieszkał w Kielcach (przy ulicy Kapitulnej 4), gdzie między innymi działał w Lidze Obrony Powietrznej i Przeciwgazowej (był szefem biura Okręgu Wojewódzkiego w Kielcach). Następnie przeprowadził się do Makowa Podhalańskiego, gdzie zmarł w 1942 roku. Pochowany został na miejscowym cmentarzu parafialnym (na nagrobku jest napis, że był pułkownikiem dyplomowanym WP). Pozostawił dwóch synów (Mariana i Andrzeja). Urodzony w 1928 roku w Łodzi Andrzej (ochrzczony w Chełmie) był młodocianym żołnierzem Batalionu „Zośka" (w 2020 roku ukazały się jego wspomnienia *Chłopak z Warszawy*), a po wojnie dziennikarzem Associated Press (jako Andrew Borowiec). Informacje o Stanisławie Borowcu można odnaleźć między innymi na stronach Wojskowego Biura Historycznego w kolekcji kawalerów Orderu Wojskowego Virtuti Militari (wbh.wp.mil.pl/pl/pages/kolekcja-orderu-wojennego-virtuti-militari-48-2022-10-04-pqdg/). Do *Encyklopedii Chełma* (część 1 tomu I *Ludzie* z 2011 roku) jego biogram przygotował Paweł Kiernikowski.

eprasa.pl c1cd98e39f

CHEŁMSKI AFISZ KULTURALNY

REPERTUAR
CKF „Zorza" w Chełmie

15 września, poniedziałek
14:00 Niesamowite przygody skarpetek 2. Skarpetki górą!
15:45 Lilo i Stitch - 2D dubbing
18:00 Teściowie 3
20:00 Teściowie 3

16 września, wtorek
14:00 Niesamowite przygody skarpetek 2. Skarpetki górą!
15:45 Lilo i Stitch - 2D dubbing
18:00 Teściowie 3
20:00 Teściowie 3

17 września, środa
14:00 Niesamowite przygody skarpetek 2. Skarpetki górą!
15:45 Lilo i Stitch - 2D dubbing
18:00 Teściowie 3
20:00 Teściowie 3

18 września, czwartek
14:00 Niesamowite przygody skarpetek 2. Skarpetki górą!
15:45 Lilo i Stitch - 2D dubbing
18:00 Teściowie 3
20:00 Teściowie 3

19 września, piątek
14:00 Niesamowite przygody skarpetek 2. Skarpetki górą!
15:45 Skrzat. Nowy początek
18:00 Teściowie 3
20:00 Wielki marsz

20 września, sobota
12:00 Niesamowite przygody skarpetek 2. Skarpetki górą!
13:30 Skrzat. Nowy początek
15:30 Teściowie 3
17:30 Teściowie 3
19:30 Wielki marsz

21 września, niedziela
12:00 Niesamowite przygody skarpetek 2. Skarpetki górą!
13:30 Skrzat. Nowy początek
15:30 Teściowie 3
17:30 Teściowie 3
19:30 Wielki marsz

„Świat Pasji" po raz trzeci

Stowarzyszenie WeRwA i Chełmska Biblioteka Publiczna zapraszają w sobotę, 20 września w godz. 10:00-14:00 na „Świat Pasji". Tę barwną i atrakcyjną imprezę zaplanowano w siedzibie biblioteki przy ul. Partyzantów 40 w Chełmie. Będzie to przegląd różnorodnych zainteresowań, umiejętności i aktywności, zarówno młodszych, jak i starszych mieszkańców. Będą rękodzielnicy, sportowcy, artyści i inni pasjonaci. Na stoiskach zagoszczą m.in. rzeźby, biżuteria, obrazy, pamiątki, przedmioty kolekcjonerskie, maskotki, wyroby z metalu i szkła, modele pojazdów i oryginalne ubrania. Goście będą mieli okazję zapoznać się z ofertą wystawców, zakupić interesujące artykuły oraz zaczerpnąć inspirację do nowych aktywności. Na scenie zaprezentują się wokaliści i muzycy. Stowarzyszenie „Załoga Ósemki" zaprosi najmłodszych na popcorn oraz malowanie twarzy i zaplatanie warkoczyków. Odbędzie się też kolejna edycja „Biegu w piżamach", z którego dochód zostanie przekazany na cel charytatywny. Będzie można też wesprzeć „Hospicjum Starego Psa u Psiej Mamy". Organizatorzy wybiorą i wyróżnią najciekawsze stoiska i prezentacje. Publiczność może liczyć na wiele ciekawych gadżetów.

„Wielkie ssaki epoki lodowcowej" w Muzeum

Muzeum Ziemi Chełmskiej zaprasza 16 września o godz. 18.00 na wernisaż wystawy „Wielkie ssaki epoki lodowcowej". Ekspozycja czynna będzie do 16 listopada br. w budynku Muzeum przy ul. Św. Mikołaja 4. Wystawa ze zbiorów Polskiej Akademii Nauk Muzeum Ziemi w Warszawie.

Spotkanie autorskie z Marcinem Ociepą

17 września br. o godz. 17.00 w budynku dawnej Kaplicy Świętego Mikołaja Muzeum Ziemi Chełmskiej zaplanowano spotkanie autorskie z **Marcinem Ociepą**, autorem książki „Wolność i solidarność", posłem RP IX i obecnej X kadencji. M. Ociepa to były Wiceminister Obrony Narodowej, a także Prezes Stowarzyszenia OdNowa RP. Szykuje się ciekawe spotkanie dla chełmian.

Zaproszenie na spektakl „Zadra"

1 października br. o godz. 18:00 w Chełmskim Domu Kultury zaplanowano spektakl pt. „Zadra" w wykonaniu Teatru „OKO" z Rudy-Huty. Będzie to poruszająca opowieść inspirowana losami **Estery Raab**, więźniarki obozu zagłady w Sobiborze. Spektakl powstał w 2009 roku, ale teraz wraca w nowej odsłonie, z okazji 15-lecia działalności Teatru „OKO". Wydarzenie organizowane jest w ramach projektu konkursowo-grantowego Forum Dialogu „Chełm w sercu. Przeszłość. Pamięć. Przyszłość", realizowanego przez Muzeum Ziemi Chełmskiej. Na scenie wystąpią: **Marcela Dąbrowska**, **Karolina Szwalikowska** i **Marcin Woszczewski**. Reżyseria: Marcin Woszczewski, scenariusz: Marcin Woszczewski, na podstawie dramatu **Richarda Rashke** „Droga Estero" w tłumaczeniu **Marka Bema**. Wstęp na spektakl jest bezpłatny.
Estera Raab (z domu Terner), bohaterka spektaklu „Zadra" urodziła się w 1922 r. w Chełmie. Jej rodzice Abram i Noa oraz starszy o trzy lata brat Jidele prowadzili spokojne, tradycyjne życie. Jesienią 1939 r. Abram Terner został zamordowany. Matkę i brata zamknięto w getcie w Chełmie. Estera zdołała uciec i schroniła się w Siedliszczu, gdzie jednak wkrótce powstało getto i obóz pracy. W grudniu 1942 r. wraz z grupą ok. 800 osób z Arbeitslager Staw-Nowosiółki została deportowana do obozu zagłady w Sobiborze. Przez kilka miesięcy pracowała w szwalni i sortowni. W październiku 1943 r. w czasie powstania więźniów, Estera została ranna w głowę. Mimo to udało jej się uciec. Schronienie znalazła w Janowie koło Chełma, w gospodarstwie Stefana Marcyniuka, przyjaciela rodziny. Wraz z Samuelem Lererem i Abramem Kohnem ukrywała się tam aż do lipca 1944 r. Po wojnie Estera wróciła do Chełma, a następnie wraz ze swoim przyszłym mężem, Irwingiem Raabem, przedostała się do Berlina. W 1949 r. przyczyniła się do aresztowania Ericha Bauera - esesmana odpowiedzialnego za funkcjonowanie komór gazowych w Sobiborze. W 1950 roku wyemigrowała do Stanów Zjednoczonych. Estera Raab zmarła w 2015 roku w Vineland w stanie New Jersey.

Leśniowice - „Zoom na Twórców Kultury"

Samorządowy Ośrodek Kultury w Leśniowicach rozpoczął realizację projektu „Gmina Leśniowice - Zoom na Twórców Kultury". We wrześniu trwa rekrutacja uczestników, a od października rozpocznie się cykl warsztatowy, który potrwa do maja 2026 r. To projekt finansowany w ramach „Kulturalnego Orlenu", organizowany przez Orlen S.A. i Fundację ORLEN im. Ignacego Łukasiewicza. Obejmuje warsztaty filmowe dla dzieci i młodzieży. Efektem końcowym będzie nagranie filmu dokumentalnego przedstawiającego mieszkańców gminy Leśniowice, którzy są zaangażowani w kształtowanie życia kulturalnego gminy. Warsztaty będą poprzedzone spotkaniem z reżyserem, których opowie o tym, jak wygląda praca na planie i podpowie wskazówki dotyczące tworzenia filmu. Stworzona zostanie ścieżka dźwiękowa do filmu, a w finale projektu zorganizowany będzie panel dyskusyjny oraz premierowa projekcja filmowa. Projekt skierowany jest do dzieci i młodzieży w wieku od 10 do 19 lat z gminy Leśniowice. W tworzeniu filmu uczestniczyć będą twórcy kultury, rękodzielnicy, muzycy z terenu naszej gminy.

Wystawa fotografii Leszka Janeczka

Chełmska Biblioteka Publiczna zaprasza 15 września br. o godz. 16.30 na wernisaż fotografii pt. „Struktury" **Leszka Janeczka**. Zgromadzone na wystawie 183 fotografie przedstawiają struktury powtarzalne, zarówno występujące w naturze, jak i będące dziełem człowieka, z kilkunastu krajów, od Wólki Orłowskiej do Acapulco w Meksyku, od dzieła korników na pniu drzewa po wysublimowane struktury architektoniczne. Zdjęcia zostały wykonane na przestrzeni kilkunastu lat. L. Janeczek jest doktorem nauk medycznych, lekarzem ginekologiem położnikiem, od 25 lat ordynatorem oddziału szpitala w Krasnymstawie, historykiem regionalistą, piszącym anegdoty i opowiadania krasnostawskie. Autor opracowań historycznych, dotyczących historii powiatu krasnostawskiego w czasie II wojny światowej. Pasjonuje się fotografią. Prezentował 6 wystaw fotograficznych; przedostatnia pt. „Sacrum profanum" - cieszyła się szczególnym powodzeniem - (Lublin, Nałęczów, Krasnystaw). Wystawa „Struktury" w ChBP czynna będzie do końca października.

„Prawda" - spektakl Teatru im. Juliusza Osterwy w Lublinie

20 września o godz. 19.00 w Chełmskim Domu Kultury zaplanowano spektakl pt. „Prawda" w wykonaniu Teatru im. Juliusza Osterwy w Lublinie. Od paryskiej premiery w 2011 roku „Prawda" **Floriana Zellera** cieszy się niesłabnącą popularnością. Wszystko za sprawą fenomenalnego komediowego tygla, jaki autor zaserwował widzom. Bilety od 70 zł.

Wystawa prac Stowarzyszenia Twórczego „Pasja" w ratuszu

W holu Urzędu Miasta Chełm przy ul. Lubelskiej 65 można podziwiać wystawę obrazów, których autorami są członkowie Stowarzyszenia Twórczego „Pasja". Wystawa ma charakter cykliczny. Każdy kolejny miesiąc to inny autor. Obecnie są to dzieła **Alicji Oleszczuk**, współzałożycielki stowarzyszenia „Pasja". Artystka urodzona w Łomży, po studiach zamieszkała w Chełmie. Ukończyła studia podyplomowe na UMCS w Lublinie, kierunek malarstwo. Swoje prace prezentowała na zbiorowych i licznych indywidualnych wystawach autorskich. Uczestniczyła w licznych polskich i zagranicznych plenerach malarskich.
Artyści i urzędnicy zachęcają do odwiedzenia magistratu (w godzinach 7:30-15:30) i zapoznania się z bogatym dorobkiem artystycznym naszych twórców.

Tydzień Chełmskich Opowieści w Chełmskiej Bibliotece Publicznej

Chełmska Biblioteka Publiczna zaprasza do udziału w wydarzeniu pod nazwą „Tydzień Chełmskich Opowieści". Oto harmonogram spotkań, na które jest wstęp wolny:
15 września, godz. 9.00 i 11.00 - ChBP zaprasza grupy przedszkolne, uczniów szkół podstawowych oraz wszystkich zainteresowanych na spotkanie z autorką bajek dla dzieci - Moniką Korniejuk, która zaprezentuje najnowszą książkę „Waleczne niedźwiedzie". Po spotkaniu będzie można zakupić książki autorki w cenie 15 zł. Grupy zorganizowane proszone o rezerwację miejsc pod nr 82 564 26 55 - kontakt TCEES ChBP.
16 września, godz. 10.00 - ChBP i Zakład Karny w Chełmie zapraszają na wernisaż wystawy twórczości osadzonych w ramach XIII Ogólnopolskiego Konkursu pod tytułem „Nowe życie starych przedmiotów";
godz. 11.00 - spotkanie z autorką powieści historycznych **Ewą Kassalą** i promocja książki „Czas korony". Spotkanie jest elementem projektu „Chrobry i Grody Czerwieńskie - Dziedzictwo Korony", który otrzymał dofinansowanie ze środków Muzeum Historii Polski w ramach programu „Patriotyzm Jutra. Wielkie Rocznice", grupy zorganizowane proszone o rezerwację miejsc pod nr 82 564 26 55 - kontakt TCEES Wstęp wolny.
17 września, godz.10.00 - ChBP zaprasza na spotkanie z autorem powieści fantastycznych **Franciszkiem Piątkowskim** pt.: „Niesamowita Słowiańszczyzna, opowieść o Bogach, stworach i ludziach". Będzie to Gawęda o dawnych Bogach, w których wierzyli nasi słowiańscy przodkowie, o tajemniczych stworach zasiedlających onegdaj nasz świat i zakamarki ludzkiej duszy oraz o tym jak radzili sobie Słowianie w świecie pełnym ponadnaturalnych bytów. Po spotkaniu będzie można zakupić książki autora, grupy zorganizowane proszone o rezerwację miejsc pod nr 82 564 26 55 - kontakt TCEES.
17 września, godz. 17.00 - Chełmska Biblioteka Publiczna zaprasza na Jubileusz 80-lecia

eprasa.pl c1cd98e39f

Zbigniewa Waldemara Okonia, poety, krytyka literackiego, prozaika, eseisty, animatora i menedżera kultury i oświaty, nauczyciela, regionalisty. Na spotkanie wstęp wolny.

18 września, godz. 12.00 - zwiedzanie Chełma z historykiem **Zbigniewem Lubaszewskim**, szlakiem obiektów zabytkowych na podstawie książki jego autorstwa pt.: „Spacerkiem po Chełmie. Opowieści o przeszłości". Zbiórka wycieczki przed budynkiem biblioteki przy ul. Partyzantów 40. Grupy zorganizowane proszone o rezerwację miejsc pod nr 82 564 26 55 - kontakt TCEES.

19 września, godz.10 - spotkanie z **Tadeuszem Bonieckim** i dr **Waldemarem Koziołem** w ramach cyklu „Poznaj historię swojego miasta". Zaproszeni goście opowiedzą o funkcjonowaniu Stowarzyszenia Hospicjum Domowe im. ks. kan. Kazimierza Malinowskiego i znaczeniu wsparcia udzielanego osobom nieuleczalnie chorym na podstawie działalności Hospicjum Domowego im. Księdza Kanonika Kazimierza Malinowskiego w Chełmie. Tadeusz Boniecki to prezes Stowarzyszenia Hospicjum Domowe im. ks. kan. Kazimierza Malinowskiego. Dr Waldemar Kozioł, były Dyrektor Miejskiego Ośrodka Pomocy Rodzinie w Chełmie i autor książki „Idea hospicyjna w rzeczywistości społecznej". Grupy zorganizowane proszone o rezerwację miejsc pod nr 82 564 26 55 - kontakt TCEES.

20 września, godz. 10 - „Świat Pasji", Stowarzyszenie WeRwA, godz. 17 - wernisaż - **Anny Siłuch**

„Bezsenne głowy, co dźwigają korony"

W Izbie Tradycji Ziemi Wojsławickiej (Galeria „Na piętrze") można podziwiać wystawę zatytułowaną „Bezsenne głowy, co dźwigają korony". Ekspozycja przedstawia tysiąc lat polskiej państwowości poprzez sylwetki książąt, królów, wodzów i bohaterów, prezentowane na podstawie dokumentów Archiwów Państwowych. To niezwykła podróż w czasie, która pozwala bliżej poznać kluczowe postaci w historii Polski. Wystawę można oglądać do 30 września br.

Jubileusz 45-lecia Zespołu Pieśni i Tańca Ziemi Chełmskiej

Zespół Pieśni i Tańca Ziemi Chełmskiej oraz Chełmski Dom Kultury zapraszają 26 września o godz. 18 (bilety po 40 zł) oraz 27 września o godz. 16 (bilety 50 zł) na koncerty jubileuszowe z okazji 45-lecia działalności zespołu. Szykuje się barwne widowisko, pełne tańca, muzyki i śpiewu, to święto kultury, polskiej tradycji oraz wspólnych wspomnień.

Wystawy w Muzeum Ziemi Chełmskiej

Muzeum Ziemi Chełmskiej zaprasza do oglądania wystaw stałych i czasowych:

- ul. Lubelska 55 (budynek koło kościoła Rozesłania Apostołów): „Los tkany na krosnach. Tkanina w kulturze ludowej" - wystawa prezentująca przedmioty służące do obróbki włókien, produkcji nici i tkanin, ich szycia i zdobienia, ręcznie wykonane stroje ludowe, hafty oraz bieliznę pościelową, a także przedmioty służące do pielęgnacji tkanin; „Przypadek Żołnierkiewicza: linie światła, linie światła, punkty, słowa i nie tylko" - Dzieło złożone. Artyści Galerii 72;
- ul. Lubelska 57 (Zielona witryna): „Chełm jest jego imię. Dzieje miasta od X do XX wieku - stała wystawa historyczna", „Skarby przyrody. Stała wystawa przyrodnicza";
- ul. Lubelska 56a (naprzeciwko Urzędu Miasta, za sklepem Gama): „Dzieje tradycyjnej kultury regionu chełmskiego - stała wystawa archeologiczno-etnograficzna", „Nabytki Gabinetu Numizmatycznego";
- ul. Św. Mikołaja 4 (dawna kaplica św. Mikołaja, obok IV LO): Pablo Picasso. Wojna i pokój. Los toros - wystawa litografii słynnego kubisty - wystawa czynna tylko do 10 września; ul. Reformacka 27: „Chełmska bezpieka i jej ofiary - wystawa w piwnicach - byłych celach Powiatowego Urzędu Bezpieczeństwa" - wystawa czynna jest po uprzednim umówieniu telefonicznym (82 565 26 93).

Magda Kubicka - stand-up

18 września o godz. 19.00 w Chełmskim Domu Kultury wystąpi **Magda Kubicka** w swoim programie stand-up „Chcę cię poznać". Wraz z nią na scenie pojawi się support. Występ tylko dla widzów pełnoletnich. Bilety od 90 zł. **(opr. mo)**

CHEŁM. Pod naszym patronatem

Na chwałę Przenajświętszej

W najbliższy piątek, 19 września 2025 roku, w cerkwi Świętego Jana Teologa w Chełmie odbędzie się IV koncert Pieśni Liturgicznych i Paraliturgicznych ku czci Bogurodzicy. Wystąpią: Chór Żeńskiego Monasteru Opieki Matki Bożej w Turkowicach, dr Maciej Abijski, który zaprezentuje muzykę bizantyjską, a także Chór Prawosławnej Katedry Przemienienia Pańskiego w Lublinie. Koncert rozpocznie się o godzinie 18.00. Wstęp wolny. **(w)**

GMINA ŻMUDŹ. Dobrze się dzieje w „Puszczy"

Wyjątkowa wystawa w wyjątkowym miejscu

O urokliwym miejscu wydarzeń artystycznych o nazwie „Puszcza Przestrzeń Kreatywna" w Ksawerowie słychać coraz więcej nie tylko w gminie Żmudź. Odrestaurowany, stuletni budynek dawnej podstawówki w nieistniejącej już wsi Borowiec znów tętni życiem. Ostatnio można tam było podziwiać wystawę cyjanotypii.

fot. Puszcza Kreatywna Przestrzeń

Ekspozycja zaprezentowana w wyjątkowej przestrzeni „Puszczy" w Ksawerowie (gmina Żmudź) zatytułowana była „Zapisane w błękicie". Odwiedzający ją goście mieli okazje podziwiać fotografie wykonane według starej techniki, charakteryzującej się zdjęciami w kolorze niebieskim. Autorami prac byli **Andrzej Symoniuk**, **Beata Kozak**, **Ewa Joachimowicz**, **Magdalena Gałecka**, **Marta Marcy**, **Piotr Janiak**.

Wystawa ta to jedno z wielu przedsięwzięć zorganizowanych w istniejącym w Ksawerowie od dwóch lat klimatycznym miejscu o nazwie „Puszcza Przestrzeń Kreatywna". Odbywają się tu wydarzenia artystyczne, rekreacyjne i kulturalne. Przestrzeń „Puszcza" mieści się w stuletnim, odrestaurowanym budynku dawnej szkoły w Borysowcu, tj. wsi, która się wyludniła i dziś nie widnieje już w żadnych ewidencjach. Dawniej, w tej wiejskiej szkole uczyło się mnóstwo dzieci i mieściło się tu centrum wsi. Potem budynek stał opustoszały. Dziś znów tętni życiem. To zasługa **Dawida Marca**, który tchnął ducha w to miejsce. Dwa lata temu otwierał je z myślą o wspieraniu rozwoju dzieci, młodzieży i dorosłych w harmonii z otaczającą naturą. Pan Dawid jest dyplomowanym nauczycielem i instruktorem tańca, pilates oraz metody oddechowej Butejki. Skończył też choreografię na Akademii Muzycznej w Łodzi.

- Przez lata żyłem w dużych miastach, marząc o własnym kącie na krańcu świata - mówi pan Dawid. - O miejscu, w którym będę mógł organizować wydarzenia, przekazywać wiedzę i spotykać wspaniałych ludzi w otoczeniu natury i spokoju. Jakiś czas temu uciekłem z zatłoczonej stolicy stawiając przed sobą niemałe wyzwanie - chciałem wskrzesić do życia budynek po starej szkole podstawowej. Czy się udało? Myślę, że tak!

W ciągu dwóch lat przestrzeń „Puszcza" była miejscem wielu koncertów, wystaw, warsztatów artystycznych, w tym tanecznych, rękodzielniczych, a także eventów i imprez okolicznościowych. O kolejnych przedsięwzięciach w „Puszczy" także chętnie będziemy informować - a jak zapewnia twórca tego miejsca - planów i pomysłów do realizacji jest wiele. **(mo)**

eprasa.pl c1cd98e39f

Kącik poetycki „Nowego Tygodnia”

Zapoczątkowany przed tygodniem „Kącik poetycki” najwyraźniej był przez naszych Czytelników wyczekiwany. Od razu napłynęły pierwsze próbki Państwa twórczości. Dziękujemy.

Dziś publikujemy wiersze **Barbary Korniejuk**.

Zachęcamy do przysyłania utworów do redakcji, najlepiej mailem na adres: **redakcja@nowytydzien.pl** (w tytule *Kącik literacki*), ale również pocztą tradycyjną na adres **ul. Lwowska 14, 22-100 Chełm** (rękopisy muszą być jednak czytelne). Utwory muszą być podpisane – prawdziwym imieniem i nazwiskiem autora (nie pseudonimem). Nie gwarantujemy, że wszystkie nadesłane utwory zostaną opublikowane. Zastrzegamy sobie prawo swobodnego decydowania o ich doborze. Ze względu na ograniczoną wielkość miejsca w gazecie, przysłane utwory nie mogą przekraczać objętości 5 tysięcy znaków (w przypadku większych możemy dokonać wyboru ich fragmentów). Przysłanie utworu do redakcji jest równoznaczne z wyrażeniem zgody na jego publikację, bez wynagrodzenia.

— BARBARA KORNIEJUK —

Legenda o białym niedźwiedziu

Tutaj, przed wiekami, puszcza była wszędy
Tak mówią podania i stare legendy
Puszczą władał król, wielki niedźwiedź biały
Na górze trzech dębów miał dno swej pieczary
Górę zwano Chełmem, tu w słowiańskiej mowie
A rosnące trzy dęby, potężne, wiekowe
Ludzie, co tereny te zamieszkiwali
Z dobrodziejstw lasów chętnie korzystali
A że tu zwierzyny zawsze było w bród
W dostatku i spokoju żył tutejszy lud
Niedźwiedzia, króla puszczy czasem widywali
Darzyli go szacunkiem i cześć oddawali
A i niedźwiedź, lud ten sobie przysposobił
Żył z nimi w harmonii i krzywdy nie robił
Lecz razu pewnego, wielka trwoga stała
Doszły wieści, że ciągnie Tatarów nawała
Tatarzy, był lud bitny, chętny do grabieży
Gdzie przeszedł, pustoszył, mało to, kto przeżył
Oprócz dóbr wszelakich, jasyr brał ze sobą
Młode, piękne panny, co były ozdobą
I ciągnął swe łupy, hen, gdzieś w kraj daleki
Za lasy i góry, nieprzebyte stepy
A, że z samej wieści, groźnie się stawało
I przy chełmskiej górze z trwogi też zawrzało
Lecz już, tuż, tuż i wróg z boru się wyłania
Pozostałych z tyłu gęstwina przesłania
Tu, naprzeciw wroga, wyszli dzielni woje
Mężni, silni, waleczni, znający walki znoje
Tu i tam już strzała powietrze przecina
To jest znak, że bitwa właśnie się zaczyna
Ruszyli, zawrzało, aż ziemia zadrżała
Tutaj walczą dzielnie, tam padają ciała
Lecz ciągle na wroga silny mur napiera
Tatarzyn zwinnie walczy, każdy cios odpiera
Lecz im dłużej walczą, tym słabnie obrona
Wróg w walkach obyty, czy dzieła dokona?
I kiedy się zdawało, że Tatar zwycięży
Z boru wyszedł on i mięśnie naprężył
I stanął przed wrogiem, w majestacie bieli
Takiego zwierzęcia Tatarzy nie widzieli
I ruszył wnet dziko, na jeźdźców, na konie
A w źrenicach oczu, gniew i ogień płonie
Wróg stanął przerażony, całkiem oniemiały
Bo pędzi tu na niego, wielki niedźwiedź biały
A on w furii wielkiej, miażdży, depcze, kąsa
Tatarzyn z osłupienia wnet się też otrząsa
Lecz na próżno sił ostatkiem napina cięciwy
Bo z bitwy z niedźwiedziem, nie wyjdzie nikt żywy
Króla puszczy, w walce, wnet też woje wsparli
I resztki sił wroga, na popiół tu starli
Niedźwiedź dumnie wkroczył pomiędzy trzy dęby
Stając bohaterem właśnie tej legendy
Ludność chełmska, tak bardzo wdzięczna jemu była
Że w swym herbie ochoczo jego umieściła
I jak dawniej w zgodzie z chełmską społecznością
Lecz jest także rady naszym miłym gościom
A niedźwiadki, co ulice Chełma ozdabiają
Każdego przybysza miło pozdrawiają

***

każda dłoń, co wita, uśmiech tu zobaczy,
nieważne, że smutny, nic dla niej nie znaczy,
nie patrzy w głąb duszy, która prawie kona,
złą myślą i słowem, kuli się zraniona,

by walczyć z obłudą, nadziei jej brakło,
i w sercu gorącym zgasło blade światło,
zamyka się w sobie i na wiarę czeka,
czy przyjdzie? czy przyniesie dłoń, co nie ucieka?

Czas

To, co było
majaczy, w pamięci zaciera
To, co jest
przemija, odchodzi, nie wróci
To, co będzie
nieznane, i choć sny odbiera
Nie wiesz
czy radosne, czy może zasmuci?

***

Bawmy się puentą, formą i rymem
Myśli zawieśmy pośród zgłosek wielu
Życie to teatr, a nie chcąc być mimem
Bawmy się słowem, mój przyjacielu

Wspólnie ze Stowarzyszeniem WeRwA zapraszamy do udziału w ósmej edycji konkursu „Zabierz Nowy Tydzień na wakacje”. Atrakcyjnych nagród nie zabraknie.

Przedmiotem konkursu będą zdjęcia wykonane przez uczestników w okresie od 15 czerwca do 30 września 2025 roku. Wystarczy zrobić zdjęcie podczas Waszych dalszych i bliższych wakacyjnych wojaży. Najważniejszy będzie pomysł i ciekawe ujęcie. Na zdjęciach musi być widoczne logo „Nowego Tygodnia”. Może być ono pokazane na papierowym wydaniu lub na telefonie czy tablecie widocznym na konkursowym zdjęciu.

Na zdjęcia czekamy do końca września, ale można przesyłać je już teraz. Każdy z uczestników może wysłać maksymalnie trzy zdjęcia. Uczestnik konkursu musi podać swoje imię, nazwisko, adres i numer telefonu. Dane te będą wykorzystywane wyłącznie na potrzeby konkursu i zostaną usunięte po jego zakończeniu. Zdjęcia wysyłajcie na adres:
konkurs@nowytydzien.pl

WBS Wschodni Bank Spółdzielczy w Chełmie
Pro•Project
Biuro Usług Turystycznych Krystyna
Biuro Usług Turystycznych Krystyna
Chełm, ul. Lwowska 13A
Perfumeria Basia
Perfumeria Basia
Chełm, ul. Lubelska 36
Iwona Szłapak Agencja Ubezpieczeniowa
Iwona Szłapak Agencja Ubezpieczeniowa
Chełm, ul. Starościńska 7
METRO Reklama
Chełm, ul. Strażacka 4
BLM Unique Interiors
Wynajem Korona Autokarów
Stachniuk Super Optyk
Stachniuk SUPER OPTYK
Chełm, ul. Popiełuszki 7
Centrum Akumulatorów i Klimatyzacji
22-100 Chełm, ul. Kolejowa 5, tel. 797 302 455
TERMOTOP
ELEKTROMET Centrum Techniki Narzędziowej
ELEKTROMET
Chełm, ul. Żołnierzy I AWP 11
Warsztat Samochodowy
Stacja Kontroli Pojazdów
MELIX
Chełm
ul. Kolejowa 34-38
Ceramit Pracownia Garncarska

PÓŁKA Z KSIĄŻKAMI

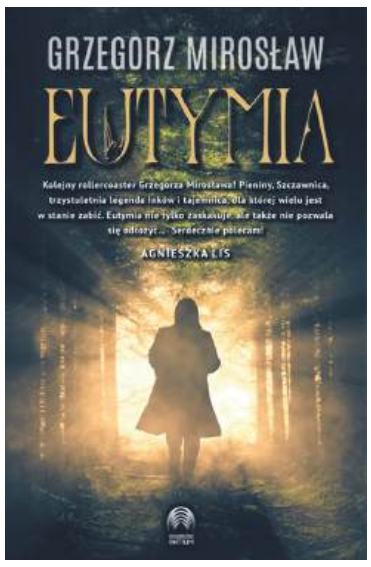

Jesień. Pieniny. Szczawnica poza sezonem

W górach ginie mężczyzna. Choć wygląda to na niefortunny wypadek nieostrożnego turysty z Hiszpanii, szybko okazuje się, że to tylko pozory. Prowadzący sprawę komisarz Edmund Malejko znajduje w pobliżu ciała kipu, inkaskie pismo węzełkowe, które odegra w śledztwie niebagatelną rolę. Poza tym od tej pory policjant zaczyna otrzymywać anonimowe wiadomości, wskazujące, że jest stale obserwowany. Z oddechem na karku swojego tajemniczego obserwatora odkrywa w ruinach Zamku Pienińskiego kolejne zwłoki – tym razem ofiarą zabójstwa jest młoda kobieta.

Na każdym etapie dochodzenia Malejko wraz ze swoją partnerką, młodszą aspirant Majką Michalik, napotykają opór. Krętymi ścieżkami natrafiają w końcu na trop legendarnego skarbu Inków, który, jak się okazuje, powiązany jest z zabójstwami i prowadzonym śledztwem. Komisarz ma jednak wrażenie, że demony z jego przeszłości nie pozwolą mu rozwiązać tej sprawy i nigdy nie przestaną go gonić… choć powinny pozostać martwe.

Autor ponownie łączy krwawe legendy, rytuały oraz brutalne mordy, osadzając je w pięknych górskich krajobrazach – tak jak zrobił to w bestsellerowym „Diablaku”. Czy Malejko stawi czoła pradawnym legendom i rozwiąże zagadkę nietypowych zabójstw? Co tak naprawdę wydarzyło się w noc Kupały w starożytnej świątyni ukrytej we wnętrzu Babiej Góry?

„Kolejny rollercoaster Grzegorza Mirosława! Pieniny, Szczawnica, trzystuletnia legenda Inków i tajemnica, dla której wielu jest w stanie zabić. Po sukcesie Diablaka wydawało się, że wiele więcej nie da się wymyślić. A jednak Eutymia nie tylko zaskakuje, ale także nie pozwala się odłożyć… Serdecznie polecam!”

Agnieszka Lis

Rozstrzygnięcie konkursu z numeru **35/2025**.
Książkę pt. „*Jezioro trumien*”, której autorką jest Urszula Kusz-Neumann, otrzymuje **Julita Cebrat**. Zapraszamy do redakcji.

KONKURS. Do wygrania książka „Eutymia”, której autorem jest Grzegorz Mirosław. Aby ją zdobyć, wystarczy do 24 września 2025 r. dostarczyć do naszej redakcji wypełniony kupon konkursowy (osobiście, pocztą lub wrzucić do skrzynki ogłoszeniowej) i trzymać kciuki. Wyniki podamy 29 września 2025 r.

KUPON KONKURSOWY nr 36/2025

TAK,
chcę wygrać książkę Grzegorza Mirosława pt. „Eutymia”.

Moje dane: . . . . . .
. . . . . .
/imię, nazwisko, nr tel/

eprasa.pl c1cd98e39f

TELEWIDZ

PROGRAM TELEWIZYJNY 15.09.–21.09.2025

PONIEDZIAŁEK

TEATR

Rodzice

20.30 TVP 1

W tej sąsiedzkiej historii o przyszłych rodzicach śledzimy proces tworzenia się domu. Spektakl z humorem i czułością ujawnia trudne relacje bohaterów z ich rodzicami, tuż przed tym, jak sami staną się matką i ojcem.

POLSKA 2025, REŻ. MICHAŁ GRZYBOWSKI, WYK. MONIKA KRZYWKOWSKA, ZUZANNA BERNAT, TOMASZ ZIĘTEK

WTOREK

SENSACYJNY

Jestem zemstą

20.00 TV PULS

Stanley Hill i jego żona zostają napadnięci w podziemnym garażu. Mężczyzna podejmuje próbę walki z bandytami. Niestety Vivian zostaje ranna i umiera. Stanley postanawia się zemścić.

USA 2016, REŻ. CHUCK RUSSELL, WYK. JOHN TRAVOLTA, CHRISTOPHER MELONI, AMANDA SCHULL, SAM TRAMMELL

ŚRODA

DRAMAT

Azyl

21.10 TVP 1

Antonina Żabińska jest żoną dyrektora warszawskiego zoo. Gdy wybucha wojna, małżonkowie robią wszystko, by ratować ogród. W podziemiach tworzą zaś punkt przerzutu dla Żydów zabranych z getta.

CZECHY/WIELKA BRYTANIA/USA 2017, REŻ. NIKI CARO, WYK. JESSICA CHASTAIN, JOHAN HELDENBERGH, DANIEL BRÜHL

CZWARTEK

KOMEDIA

Planeta singli 3

21.50 TV PULS

Celebryta Tomasz udowodnił Ani, że dorósł do tego, by ułożyć sobie życie. Teraz wybiera się z ukochaną w rodzinne strony. Spotkanie z bliskimi będzie pełne niespodzianek.

POLSKA 2019, REŻ. SAM AKINA, MICHAŁ CHACIŃSKI, WYK. AGNIESZKA WIEDŁOCHA, MACIEJ STUHR, DANUTA STENKA

PIĄTEK

SENSACYJNY

John Wick 2

20.00 TVN

Legendarny płatny morderca John Wick wiedzie spokojne życie. Unika przemocy i trzyma się z dala od przestępczego świata. Sytuacja się zmienia, gdy wizytę składa mu dawny wspólnik Santino D'Antonio.

USA/HONGKONG/WŁOCHY/KANADA 2017, REŻ. CHAD STAHELSKI, WYK. KEANU REEVES, RICCARDO SCAMARCIO, IAN MCSHANE

SOBOTA

DRAMAT

Strzępy

21.25 TVP 1

Gliwice. Gerard podupada na zdrowiu. Lekarz uważa, że to początki alzheimera, ale syn seniora nie chce wysłać go do ośrodka pomocy. Ta decyzja prowadzi do konfliktów w rodzinie.

POLSKA 2022, REŻ. BEATA DZIANOWICZ, WYK. MICHAŁ ŻURAWSKI, GRZEGORZ PRZYBYŁ, AGNIESZKA RADZIKOWSKA, POLA KRÓL

PONIEDZIAŁEK 15 WRZEŚNIA

TVP 1

04.55 Wichrowe wzgórze (258) - serial
05.45 Akacjowa 38 (691) - telen., Hiszp.
07.00 Transmisja mszy świętej
07.30 Studio Raban - magazyn, Polska
08.00 Serwis Info - program inf., Polska
08.20 Zaraz wracam (6/45) - serial, Pol.
09.00 Ranczo 7 (88) - serial obycz., Pol.
10.00 Komisarz Alex 5 (65) - serial, Pol.
11.05 Ojciec Mateusz 28 (365) - serial
12.00 Serwis Info - program inf., Polska
12.10 Agrobiznes, Agropogoda
12.35 Magazyn rolniczy - mag. rolniczy
13.00 Lekkoatletyka: MŚ - Tokio 2025 - 3. dzień - sesja popołudniowa
15.35 Gra słów. Krzyżówka - teleturniej
16.05 Dziedzictwo (687) - serial, Turcja
17.00 Teleexpress, Jaka to melodia?
18.10 Klan (4553) - telenowela, Polska
18.45 Akacjowa 38 (704) - telen., Hiszp.
19.30 Program informacyjny 19.30 - inf.
19.55 Pytanie dnia, Sport, Pogoda
20.30 Teatr Telewizji: Rodzice - sztuka Tomasza Walesiaka, Polska 2025
21.30 Postscriptum - wywiad, Pol. 2025
22.00 Świat bez fikcji: Kultura, Giedroyć i inni - film dok., Polska 2020
23.10 Balans bieli - program religijny
23.50 Orlęta. Grodno '39 - dramat wojenny, Polska 2022

TVP 2

04.55 Rodzinka.pl (226) - serial, Polska
05.30 M jak miłość (1591) - serial, Polska
06.25 Rodzina (nie od) święta
06.55 Barwy szczęścia (3212) - serial
07.30 Pytanie na śniadanie
11.50 Okrasa łamie przepisy - magazyn
12.30 Koło fortuny - teleturniej, Polska
13.15 Miłość i nadzieja (277) - telen.
14.05 Va banque - teleturniej, Polska
14.35 Na sygnale (740) - serial, Polska
15.05 La Promesa - pałac tajemnic (228)
15.50 Przepis dnia - magazyn, Pol. 2025
16.00 Koło fortuny; Familiada
17.20 Miłość i nadzieja (278) - telen.
18.15 Va banque - teleturniej, Polska
18.50 Jeden z dziesięciu - teleturniej
19.25 Barwy szczęścia (3212) - serial
19.55 Przepis dnia - magazyn, Pol. 2025
20.05 Barwy szczęścia (3213) - serial
20.40 Kulisy serialu „M jak miłość"
20.55 M jak miłość (1874) - serial, Polska
21.55 Na sygnale (741) - serial, Polska
22.25 Peaky Blinders 2 (9/36) - serial
23.35 W cieniu śmierci (3/12) - serial
00.35 Żywie Biełaruś! - film biograficzny, Polska 2012
02.30 Stulecie Winnych 3 (36) - serial
03.25 Akacjowa 38 (60) - telen., Hiszp.
04.15 Zakończenie programu

POLSAT

04.40 Disco Gramy - muz., Polska 2025
05.25 Telezakupy TV Okazje - magazyn
06.00 Nowy dzień z Polsat News - inf.
08.30 Malanowski i partnerzy (725): Fatalne kłamstwo - serial, Polska
09.00 Malanowski i partnerzy (726): Zły ojciec - serial fab.-dok., Polska
09.30 48h. Zaginieni (206) - serial, Pol.
10.30 Trudne sprawy (1315) - serial, Pol.
11.30 Gliniarze (773) - serial, Polska
12.35 Gliniarze (774) - serial, Polska
13.35 Gliniarze (775) - serial, Polska
15.15 Siatkówka mężczyzn: Mistrzostwa świata - Filipiny 2025 - mecz: Polska - Katar
17.30 Na ratunek 112 (1063) - serial, Pol.
18.00 Pierwsza miłość (4051) - serial
18.50 Wydarzenia - program inf.
19.15 Gość „Wydarzeń" - public.
19.25 Sport, Pogoda
19.55 Milionerzy - teleturniej, Pol. 2025
20.30 Niezniszczalni 2 - film sensacyjny, USA/Niemcy/Chiny 2012
22.50 Miami Vice - film sensacyjny, USA/Niemcy/Paragwaj/Urugwaj 2006, reż. Michael Mann
01.40 Sprawiedliwość ulicy - film sensacyjny, USA 2007, wyk. Steven Seagal
03.50 Ewa gotuje - magazyn, Pol. 2024

TVN

05.40 Uwaga! - magazyn reporterów
05.55 Ukryta prawda (1401) - serial, Pol.
06.50 Kuchenne rewolucje: Cztery Smaki, Libiąż - rozr., Polska 2021
07.45 Dzień Dobry TVN - magazyn
11.40 Kuchenne rewolucje - rozr.
12.50 Kuchenne rewolucje - rozr.
13.55 The Floor - teleturniej, Polska 2025
14.35 Ukryta prawda (1466) - serial, Pol.
15.45 Ukryta prawda (1699) - serial, Pol.
16.50 Szpital św. Anny (37/50) - serial
17.55 Detektywi (217) - serial, Polska
19.00 Fakty, Sport, Pogoda
19.55 Uwaga! - magazyn reporterów
20.10 Doradca smaku - magazyn
20.15 Na Wspólnej (4081) - serial, Pol.
20.55 The Floor - teleturniej, Polska 2025
21.35 Bitwa o gości - reality show
22.45 Oszukać przeznaczenie 3 - horror, USA/Niemcy 2006
00.30 Co za tydzień - magazyn, 2024
01.15 Ślepnąc od świateł (3/8) - serial
02.30 CSI: Kryminalne zagadki Las Vegas 12 (16/22) - serial krym., USA
03.20 Uwaga! - magazyn reporterów
03.35 Zwykłe rzeczy, niezwykłe wynalazki 15 (4/20) - serial
04.05 Łowcy staroci (9/12) - serial
05.00 Kto was tak urządził? - magazyn

TV 4

06.00 Łowcy skarbów. Kto da więcej?
06.55 Łowcy skarbów. Kto da więcej?
07.55 Bogaty dom - biedny dom
08.55 Policjantki i Policjanci (100, 101)
10.55 Na ratunek 112 (1064): Zdrada
11.25 Na ratunek 112 (868) - serial, Pol.
11.55 Trudne sprawy (1019) - serial, Pol.
12.55 Trudne sprawy (1020) - serial, Pol.
13.55 Trudne sprawy (1021) - serial, Pol.
14.55 Ktoś tu kłamie? (10): Cena vs jakość - serial fab.-dok., Polska
15.55 Ktoś tu kłamie? (11): Coś nie cacy na tacy - serial fab.-dok., Polska
16.55 Policjantki i Policjanci (1315)
18.00 Łowcy skarbów. Kto da więcej?
19.00 Policjantki i Policjanci (1316)
20.00 Uroczysko (165) - serial krym., Pol.
20.30 Sprawiedliwi - Wydział Kryminalny (944) - serial krym., Polska
21.30 Sprawiedliwi. Trójmiasto (61)
22.40 Niewidzialny wróg - thriller, Wielka Brytania 2015, reż. Gavin Hood
00.45 Love Island. Wyspa miłości
01.55 Hardkorowy lombard (151)
02.25 Hardkorowy lombard (152)
02.55 SuperLudzie (3) - serial dok., Pol.
03.25 SuperLudzie (4) - serial dok., Pol.
04.25 SuperLudzie (5) - serial dok., Pol.
05.30 Telezakupy TV Okazje - magazyn

TVN SIEDEM

05.30 Szkoła (391) - serial paradok., Pol.
06.25 Szkoła (624) - serial paradok., Pol.
07.20 Szkoła (625) - serial paradok., Pol.
08.20 Ukryta prawda (1468) - serial, Pol.
09.20 Ukryta prawda (1336) - serial, Pol.
10.25 Ukryta prawda (1337) - serial, Pol.
11.25 W-11 - Wydział Śledczy (1103)
12.10 W-11 - Wydział Śledczy (1104)
12.55 Detektywi (65/100) - serial, Pol.
13.55 Detektywi (66/100) - serial, Pol.
14.55 Szpital św. Anny (11/26) - serial
15.55 Sąd rodzinny (35/52) - serial, Pol.
16.55 Zapisane w gwiazdach (11/24)
17.55 Opowieści małżeńskie 2 (17/24)
19.00 Ukryta prawda (1544) - serial, Pol.
20.00 Hotel Paradise 11 - reality show
21.05 Ocaleni - dramat obyczajowy, Tajlandia/Irlandia 2019, reż. Tom Waller, wyk. Jim Warny, Ekawat Niratvorapanya, Edward James
23.20 Polowanie na druhny - komedia romantyczna, USA 2005, reż. David Dobkin, wyk. Owen Wilson
01.55 Mówię Wam 3 - kult., Polska 2025
02.50 Historie o duchach - rozr.
03.35 Osadzone. Blok F (19/26) - serial
03.40 Osadzone. Blok F (20/26) - serial
04.25 Druga strona medalu 3
04.55 Druga strona medalu 3

TV PULS

06.00 Policjanci z Miami 4 (10, 11) **08.00** Kobra - oddział specjalny (7, 8) **10.00** Zaklinaczka duchów 2 (37) **10.55** Zbuntowany anioł (87, 88) **12.50** Zaklinaczka duchów 2 (38) **13.50** Lombard. Życie pod zastaw 11 (560, 561) **15.50** Ranczo 8 (104) **16.55** Ranczo 9 (105) **18.00** Lombard. Życie pod zastaw 17 (903, 904) **20.00** W odwecie za śmierć - thriller, USA 2010 **22.00** Liberator 2 - film sensacyjny, USA 1995 **23.55** 21 mostów - film kryminalny, USA/Chiny 2019 **02.00** Dzielnica strachu 9 (382)

PULS 2

14.30 Marta mówi (35) **15.00** Miraculous: Biedronka i Czarny Kot 5 (24, 25) **16.00** My Little Pony: Przyjaźń to magia (11) **16.35** Świnka Peppa (10, 11) **16.50** Bing (11, 12) **17.00** Blue 3 (21, 20) **17.30** Masza i Niedźwiedź 5 (5, 6) **17.45** Grizzy i lemingi 3 (78, 1) **18.00** Pingwiny z Madagaskaru 3 (6, 7) **19.00** Gigantozaur (38, 39) **19.30** Psi Patrol 10 (1011) **20.00** Lombard. Życie pod zastaw 17 (894) **21.00** Dzielnica strachu 9 (389, 390) **23.00** Wstydliwe choroby 6 (6, 7) **01.00** Dzielnica strachu 9 (386)

STOPKLATKA

06.00 Kabaretowe hity **06.55** Złoty interes **07.50** Komisarz Rex 6 (8, 9) **10.00** Wojciech Cejrowski - boso przez świat **11.05** Jakubiak rozgryza Polskę 2 **11.45** Jakubiak rozgryza Polskę 2 **12.10** Robert Makłowicz **12.55** Robert Makłowicz **14.00** Katastrofy w przestworzach (6, 4) **16.00** MacGyver 2 (8, 9) **18.05** Komisarz Rex 11 (2) **19.05** Hudson i Rex 2 (15) **20.05** Amerykański ninja 2 - film sensac., USA 1987 **22.00** Paragraf 44 - dramat, USA 2011 **00.00** Hallo Szpicbródka, czyli ostatni występ króla kasiarzy - komedia, Pol.

TTV HD

07.25 Ukryta prawda (1012) **08.25** Kartoteka 8 (10, 11) **10.35** Detektywi (212) **11.35** Zakup w ciemno 2 **12.35** Zakup w ciemno 4 **13.40** Szpital (683, 684) **15.45** Express, Pogoda **16.05** Zakup w ciemno 4 **17.05** Życie na kredycie 5 **17.45** Express, Pogoda **18.00** Sport **18.05** Życie na kredycie 5 **18.40** Gogglebox. Przed telewizorem 22 **19.45** Express, Pogoda **20.05** Zakup w ciemno 6 **21.05** Usterka 16 (7) **21.45** Express, Pogoda **22.00** Gogglebox. Przed telewizorem **00.00** Orzeł czy reszka? 3

TV 6

06.00 Strażnik Teksasu (14, 15) **07.50** Policjantki i Policjanci (1302) **08.50** Kobra - oddział specjalny (64, 65) **10.55** 48h. Zaginieni (202, 203, 204) **13.55** Policjantki i Policjanci (993) **14.55** Kobra - oddział specjalny (66, 67) **17.05** Magnum: Detektyw z Hawajów 3 (56) **18.00** Strażnik Teksasu (16, 17) **20.00** CSI: Kryminalne zagadki Nowego Jorku (16, 17, 18) **22.55** Łowca pedofilów (187, 188) **23.55** Lęk wysokości - horror, Fr. 2009 **01.35** STOP Drogówka **02.35** Miodowe lata (45)

POLSAT SPORT 1

07.50 Siatkówka mężczyzn: MŚ - Filipiny 2025 **11.20** Siatkówka mężczyzn: MŚ - Filipiny 2025 - mecz: Słowenia - Bułgaria **14.00** Siatkówka mężczyzn - studio **15.20** Siatkówka mężczyzn: MŚ - Filipiny 2025 - mecz: Polska - Katar **16.30** Siatkówka mężczyzn - studio **17.30** Siatkówka mężczyzn: MŚ - Filipiny 2025 - mecz: Polska - Katar **20.20** Piłka ręczna mężczyzn: ORLEN Superliga - mecz: Energa MKS Kalisz - Zepter KPR Legionowo **22.30** Siatkówka mężczyzn: MŚ - Filipiny 2025 **01.00** Boks

eprasa.pl c1cd98e39f

WTOREK 16 WRZEŚNIA

TVP 1

05.50 Akacjowa 38 (692) - telen., Hiszp.
07.00 Transmisja mszy świętej
07.30 Kościół z bliska - magazyn
08.00 Serwis Info - program inf., Polska
08.20 Zaraz wracam (7/45) - serial, Pol.
09.00 Ranczo 7 (89) - serial obycz., Pol.
10.00 Komisarz Alex 6 (66) - serial, Pol.
11.00 Ojciec Mateusz 28 (366) - serial
12.00 Serwis Info - program inf., Polska
12.10 Agrobiznes, Agropogoda
12.35 Magazyn rolniczy - mag. rolniczy
13.00 Lekkoatletyka: MŚ - Tokio 2025 - 4. dzień - sesja popołudniowa
15.35 Gra słów. Krzyżówka - teleturniej
16.05 Dziedzictwo (688) - serial, Turcja
17.00 Teleexpress, Jaka to melodia?
18.10 Klan (4554) - telenowela, Polska
18.45 Akacjowa 38 (705) - telen., Hiszp.
19.30 Program informacyjny 19.30 - inf.
19.55 Pytanie dnia, Sport, Pogoda
20.30 Zaraz wracam (8/45) - serial, Pol.
21.10 Książę i ja 3: Królewski miesiąc miodowy - komedia romantyczna, USA 2008, reż. Catherine Cyran
22.50 Magazyn Ekspresu Reporterów
23.55 Chinatown - dramat, USA 1974
02.15 Filip - dramat wojenny, Polska 2022
04.30 Cesaria Evora - dok., Portugalia 2022
05.25 Zakończenie programu

TVP 2

04.40 Na dobre i na złe (887) - serial
05.35 M jak miłość (1592) - serial, Pol.
06.30 Za kulisami - reportaż, Pol. 2025
06.55 Barwy szczęścia (3213) - serial
07.30 Pytanie na śniadanie
11.45 Rosół polski - magazyn, Pol. 2025
12.30 Koło fortuny - teleturniej, Polska
13.15 Miłość i nadzieja (278) - telen.
14.05 Va banque - teleturniej, Polska
14.35 Na sygnale (741) - serial, Polska
15.05 La Promesa - pałac tajemnic (229)
15.50 Przepis dnia - magazyn, Pol. 2025
16.00 Koło fortuny; Familiada
17.20 Miłość i nadzieja (279) - telen.
18.15 Va banque - teleturniej, Polska
18.50 Jeden z dziesięciu - teleturniej
19.25 Barwy szczęścia (3213) - serial
19.55 Przepis dnia - magazyn, Pol. 2025
20.05 Barwy szczęścia (3214) - serial
20.40 Kulisy serialu „M jak miłość"
20.55 M jak miłość (1875) - serial, Pol.
21.55 Na sygnale (742) - serial, Polska
22.25 Peaky Blinders 2 (10/36) - serial
23.40 Wspomnienie lata - film obyczajowy, Polska 2016, reż. Adam Guziński
01.20 Protektor - dramat, USA 2012
03.05 Trucizny Putina (3-ost.) - film dokumentalny, Francja 2023
04.10 Zakończenie programu

POLSAT

04.40 Disco Gramy - muz., Polska 2025
05.25 Telezakupy TV Okazje - magazyn
06.00 Nowy dzień z Polsat News - inf.
08.30 Malanowski i partnerzy (727): Bezkarny - serial fab.-dok., Polska
09.00 Malanowski i partnerzy (728): Bracia - serial fab.-dok., Polska
09.30 48h. Zaginieni (207) - serial, Pol.
10.30 Trudne sprawy (1316) - serial, Pol.
11.35 Gliniarze (776) - serial, Polska
12.35 Gliniarze (777) - serial, Polska
13.35 Gliniarze (778) - serial, Polska
14.40 Dlaczego ja? (1464) - serial, Pol.
15.50 Wydarzenia, Pogoda
16.20 Interwencja - mag. reporterów
16.30 Na ratunek 112 (1064) - serial, Pol.
17.00 Gliniarze (1099) - serial, Polska
18.00 Pierwsza miłość (4052) - serial
18.50 Wydarzenia - program inf.
19.15 Gość „Wydarzeń" - public.
19.30 Sport, Pogoda
19.55 Milionerzy - teleturniej, Pol. 2025
20.30 Ninja vs Ninja - reality show
22.40 Sisu - dramat wojenny, Finlandia/Wielka Brytania/USA 2022
00.35 Dracula: Historia nieznana - horror, USA/Japonia 2014
02.30 Nasz nowy dom - reality show
03.40 Kabaretowa Ekstraklasa - rozr.

TVN

05.40 Uwaga! - magazyn reporterów
05.55 Ukryta prawda (1402) - serial, Pol.
06.50 Kuchenne rewolucje - rozr.
07.45 Dzień Dobry TVN - magazyn
11.40 Kuchenne rewolucje - rozr.
12.50 Kuchenne rewolucje - rozr.
13.55 The Floor - teleturniej, Polska 2025
14.35 Ukryta prawda (1467) - serial, Pol.
15.45 Ukryta prawda (1700) - serial, Pol.
16.50 Szpital św. Anny (38/50) - serial
17.55 Detektywi (218) - serial, Polska
19.00 Fakty, Sport, Pogoda
19.55 Uwaga! - magazyn reporterów
20.10 Doradca smaku - magazyn
20.15 Na Wspólnej (4082) - serial, Pol.
20.55 The Floor - teleturniej, Polska 2025
21.35 Ślub od pierwszego wejrzenia
22.40 Kuba Wojewódzki - talk-show
23.45 Superwizjer - mag. reporterów
00.20 CSI: Kryminalne zagadki Las Vegas 12 (17/22) - serial krym., USA
01.25 Bill Cosby: Kulisy skandalu - film dokumentalny, USA 2017
02.25 Szpital (948) - serial paradok., Pol.
03.10 Uwaga! - magazyn reporterów
03.25 Zwykłe rzeczy, niezwykłe wynalazki 15 (5/20) - serial
03.55 Łowcy staroci (10/12) - serial
04.45 Kto was tak urządził? - magazyn

TV 4

06.00 Łowcy skarbów. Kto da więcej?
07.00 Łowcy skarbów. Kto da więcej?
07.55 Bogaty dom - biedny dom
08.55 Policjantki i Policjanci (102)
09.55 Policjantki i Policjanci (103)
10.55 Na ratunek 112 (1065) - serial, Pol.
11.25 Na ratunek 112 (869) - serial, Pol.
11.55 Trudne sprawy (1022) - serial, Pol.
12.55 Trudne sprawy (1023) - serial, Pol.
13.55 Trudne sprawy (1024) - serial, Pol.
14.55 Ktoś tu kłamie? (11): Coś nie cacy na tacy - serial fab.-dok., Polska
15.55 Ktoś tu kłamie? (12): Na słodko
16.55 Policjantki i Policjanci (1316)
18.00 Łowcy skarbów. Kto da więcej?
19.00 Policjantki i Policjanci (1317)
20.00 Uroczysko (166) - serial krym., Pol.
20.30 Sprawiedliwi - Wydział Kryminalny (945) - serial krym., Polska
21.30 Sprawiedliwi. Trójmiasto (62)
22.40 Niezłomny - dramat woj., USA 2014
01.25 Love Island. Wyspa miłości
02.35 Interwencja - mag. reporterów
02.45 Pełna chata: Rogalowe Muzeum Poznania - magazyn, Polska 2018
02.55 SuperLudzie (4) - serial dok., Pol.
03.25 SuperLudzie (5) - serial dok., Pol.
04.25 SuperLudzie (6) - serial dok., Pol.
05.30 Telezakupy TV Okazje - magazyn

TVN SIEDEM

05.30 Szkoła (392) - serial paradok., Pol.
06.25 Szkoła (626) - serial paradok., Pol.
07.20 Szkoła (627) - serial paradok., Pol.
08.20 Ukryta prawda (1469) - serial, Pol.
09.20 Ukryta prawda (1338) - serial, Pol.
10.25 Ukryta prawda (1339) - serial, Pol.
11.25 W-11 - Wydział Śledczy (1105)
12.10 W-11 - Wydział Śledczy (1106)
12.55 Detektywi (67/100) - serial, Polska
13.55 Detektywi (68/100) - serial, Polska
14.55 Szpital św. Anny (12/26) - serial
15.55 Sąd rodzinny (36/52) - serial, Pol.
16.55 Zapisane w gwiazdach (12/24)
17.55 Opowieści małżeńskie 2 (18/24)
19.00 Ukryta prawda (1545) - serial, Pol.
20.00 Hotel Paradise 11 - reality show
21.05 Zabójcza broń 2 - film sensacyjny, USA 1989, reż. Richard Donner, wyk. Mel Gibson, Danny Glover, Joe Pesci, Patsy Kensit, Derrick O'Connor
23.30 Anatomia piękna 2 - rozr.
00.35 World War Z - horror SF, USA/Malta 2013, reż. Marc Forster, wyk. Brad Pitt, Mireille Enos, Daniella Kertesz, James Badge Dale, Ludi Boeken
02.55 Hotel Paradise 11 - reality show
04.00 Usterka 12 (13/15) - serial, Polska
04.10 Druga strona medalu 3
04.35 Druga strona medalu 3

TV PULS

06.00 Policjanci z Miami 4 (11, 12) **08.00** Kobra - oddział specjalny (8, 9) **10.00** Zaklinaczka duchów 2 (38) **10.55** Zbuntowany anioł (89, 90) **12.50** Zaklinaczka duchów 2 (39) **13.50** Lombard. Życie pod zastaw 11 (562, 563) **15.50** Ranczo 9 (105, 106) **18.00** Lombard. Życie pod zastaw 17 (904, 905) **20.00** Jestem zemstą - film sensac., USA 2016 **21.50** Teren prywatny - thriller, USA 2001 **23.35** 13 - thriller, USA 2010 **01.25** Dzielnica strachu 9 (383) **02.25** Lombard. Życie pod zastaw 11 (553)

PULS 2

15.35 Miraculous: Biedronka i Czarny Kot 2 (27) **16.00** My Little Pony: Przyjaźń to magia (12) **16.35** Świnka Peppa (13, 14) **16.50** Bing (13, 14) **17.00** Blue 3 (23, 22) **17.30** Masza i Niedźwiedź 5 (8, 9) **17.45** Grizzy i lemingi 3 (2, 3) **18.00** Pingwiny z Madagaskaru 3 (8, 9) **19.00** Gigantozaur (40, 41) **19.30** Psi Patrol 10 (1012) **20.00** Lombard. Życie pod zastaw 17 (895) **21.00** Dzielnica strachu 9 (390, 391) **23.00** Wieczny student 2: Taj rządzi - komedia, USA 2006 **00.55** Krótkie spięcie - komedia, USA 1986

STOPKLATKA

06.00 Kabaretowe hity **06.55** Złoty interes: Hodowla alpak **07.50** Komisarz Rex 6 (9, 10): Blef; Zabójczy interes **10.00** Wojciech Cejrowski - boso przez świat **11.05** Jakubiak rozgryza Polskę 2 **12.10** Robert Makłowicz **13.05** Robert Makłowicz **14.00** Katastrofy w przestworzach (7, 5) **16.00** MacGyver 2 (9, 10) **18.05** Komisarz Rex 11 (3) **19.05** Hudson i Rex 2 (16) **20.00** Sztos 2 - komedia, Pol. 2011 **22.15** Predator 2 - film sensac., USA 1990 **00.20** Wyklęty - dramat, Pol. 2017 **02.55** Zero - dramat, Polska 2009

TTV HD

08.25 Kartoteka 8 (12, 13) **10.35** Detektywi (213) **11.35** Zakup w ciemno 2 **12.35** Zakup w ciemno 4 **13.40** Szpital (685, 686) **15.45** Express, Pogoda **16.05** Zakup w ciemno 6 **17.05** Życie na kredycie 5 **17.45** Express, Pogoda **18.00** Sport **18.05** Życie na kredycie 5 **18.40** Gogglebox. Przed telewizorem 22 **19.45** Express, Pogoda **20.05** Zakup w ciemno 6 **21.05** Usterka 16 (8) **21.45** Express, Pogoda **22.00** Nic do zgłoszenia 5 (3) **23.00** Damy i wieśniaczki. PL 10 (2) **00.00** Żony Podlasia 3 (1)

TV 6

06.00 Strażnik Teksasu (16, 17) **07.55** Policjantki i Policjanci (1303) **08.50** Kobra - oddział specjalny (66, 67) **11.00** 48h. Zaginieni (205, 206, 207) **14.00** Policjantki i Policjanci (994) **15.00** Kobra - oddział specjalny (68, 69) **17.05** Magnum: Detektyw z Hawajów 4 (57) **18.00** Strażnik Teksasu (18, 19) **20.00** CSI: Kryminalne zagadki Nowego Jorku (19, 20, 21) **22.55** Sprawiedliwi - Wydział Kryminalny (459, 460) **01.05** Więzienie (77, 78) **01.55** STOP Drogówka **02.55** Miodowe lata (52) **03.40** Święty (31)

POLSAT SPORT 1

07.20 Siatkówka mężczyzn: MŚ - Filipiny 2025 - mecz: Iran - Tunezja **11.20** Siatkówka mężczyzn: MŚ - Filipiny 2025 - mecz: Filipiny - Egipt **14.30** Siatkówka mężczyzn - studio **15.20** Siatkówka mężczyzn: MŚ - Filipiny 2025 - mecz: Włochy - Belgia **17.30** Siatkówka mężczyzn: MŚ - Filipiny 2025 - studio **18.00** Siatkówka mężczyzn: MŚ - Filipiny 2025 - mecz: Polska - Katar **20.00** Siatkówka mężczyzn: MŚ - Filipiny 2025 **22.30** Siatkówka mężczyzn: MŚ - Filipiny 2025 **01.00** Siatkówka mężczyzn

ŚRODA 17 WRZEŚNIA

TVP 1

05.50 Akacjowa 38 (693) - telen., Hiszp.
07.00 Transmisja mszy świętej
07.30 Rodzina (nie od) święta
08.00 Serwis Info - program inf., Polska
08.20 Zaraz wracam (8/45) - serial, Pol.
09.00 Ranczo 7 (90) - serial obycz., Pol.
10.00 Komisarz Alex 6 (67) - serial, Pol.
11.00 Ojciec Mateusz 28 (367) - serial
12.00 Serwis Info - program inf., Polska
12.10 Agrobiznes, Agropogoda
12.40 Rok w ogrodzie extra - magazyn
13.00 Lekkoatletyka: MŚ - Tokio 2025 - 5. dzień - sesja popołudniowa
15.35 Gra słów. Krzyżówka - teleturniej
16.05 Dziedzictwo (689) - serial, Turcja
17.00 Teleexpress, Jaka to melodia?
18.10 Klan (4555) - telenowela, Polska
18.45 Akacjowa 38 (706) - telen., Hiszp.
19.30 Program informacyjny 19.30 - inf.
19.55 Pytanie dnia, Sport, Pogoda
20.30 Zaraz wracam (9/45) - serial, Pol.
21.10 Azyl - dramat biograficzny, Czechy/Wielka Brytania/USA 2017
23.25 Rocky 3 - dramat obycz., USA 1982
01.15 Książę i ja 3: Królewski miesiąc miodowy - komedia, USA 2008
02.55 Orlęta. Grodno '39 - dramat, Pol. 2022
04.45 Magazyn Ekspresu Reporterów
05.40 Notacje - cykl dok., Polska

TVP 2

04.40 Na dobre i na złe (888) - serial
05.35 M jak miłość (1593) - serial, Pol.
06.25 Mozaika żydowska. Magazyn kulturalno-religijno-społeczny
06.55 Barwy szczęścia (3214) - serial
07.30 Pytanie na śniadanie
11.45 Gwiazdorska kuchnia Ani
12.30 Koło fortuny - teleturniej, Polska
13.15 Miłość i nadzieja (279) - telen.
14.05 Va banque - teleturniej, Polska
14.35 Na sygnale (742) - serial, Polska
15.05 La Promesa - pałac tajemnic (230)
15.50 Przepis dnia - magazyn, Pol. 2025
16.00 Koło fortuny; Familiada
17.20 Miłość i nadzieja (280) - telen.
18.15 Va banque - teleturniej, Polska
18.50 Jeden z dziesięciu - teleturniej
19.25 Barwy szczęścia (3214) - serial
20.05 Barwy szczęścia (3215) - serial
20.40 Przepis dnia - magazyn, Pol. 2025
20.55 Na dobre i na złe (961) - serial
21.55 Na sygnale (743) - serial, Polska
22.25 Peaky Blinders 2 (11/36) - serial
23.40 Morderstwa w Bayeux - film kryminalny, Francja 2023
01.25 W cieniu śmierci (3/12) - serial
02.15 Akacjowa 38 (61) - telen., Hiszp.
03.00 Świat według Tesli - film dok.
04.10 Zakończenie programu

POLSAT

04.40 Disco Gramy - muz., Polska 2025
05.25 Telezakupy TV Okazje - magazyn
06.00 Nowy dzień z Polsat News - inf.
08.30 Malanowski i partnerzy (729): Mroczne zdjęcie - serial, Polska
09.00 Malanowski i partnerzy (730): W poszukiwaniu skarbu - serial, Pol.
09.35 48h. Zaginieni (208): Na śmierć i życie - serial kryminalny, Polska
10.35 Trudne sprawy (1317) - serial, Pol.
11.45 Siatkówka mężczyzn: Mistrzostwa świata - Filipiny 2025 - mecz: Polska - Holandia
14.40 Dlaczego ja? (1465) - serial, Pol.
15.50 Wydarzenia, Pogoda
16.20 Interwencja - mag. reporterów
16.30 Na ratunek 112 (1065) - serial, Pol.
17.00 Gliniarze (1100) - serial, Polska
18.00 Pierwsza miłość (4053) - serial
18.50 Wydarzenia - program inf.
19.15 Gość „Wydarzeń" - public.
19.30 Sport, Pogoda
19.55 Milionerzy - teleturniej, Pol. 2025
20.30 K2. Jedziemy po bandzie - rozr.
22.00 Dzika noc - komedia sensacyjna, USA/Kanada 2022
00.20 Zamiana ciał - komedia, USA 2011
02.55 Nasz nowy dom - reality show
04.00 Kabaretowa Ekstraklasa - rozr.

TVN

05.40 Uwaga! - magazyn reporterów
05.55 Ukryta prawda (1403) - serial, Pol.
06.50 Kuchenne rewolucje: Baku, Toruń - program rozr., Polska 2021
07.45 Dzień Dobry TVN - magazyn
11.40 Kuchenne rewolucje: Krzeszyce - Pizzeria DaviOli/Bar Wurst
12.50 Kuchenne rewolucje: Neptun, Gdynia - program rozr., Polska 2021
13.55 The Floor - teleturniej, Polska 2025
14.35 Ukryta prawda (1468) - serial, Pol.
15.45 Ukryta prawda (1701) - serial, Pol.
16.50 Szpital św. Anny (39/50) - serial
17.55 Detektywi (219) - serial, Polska
19.00 Fakty, Sport, Pogoda
19.55 Uwaga! - magazyn reporterów
20.10 Doradca smaku - magazyn
20.15 Na Wspólnej (4083) - serial, Pol.
20.55 The Floor - teleturniej, Polska 2025
21.35 Top Model - reality show, Pol. 2025
23.15 Teściowie - komedia, Polska 2021
00.55 Ciche miejsce - horror, USA 2018
02.35 Kuchenne rewolucje: Kudowa-Zdrój - Szmaragdowa/Ghvino i Śpiew - program rozr., Pol. 2022
03.40 Szpital (949) - serial paradok., Pol.
04.35 Uwaga! - magazyn reporterów
04.50 Łowcy staroci (11/12): Poszukiwanie skarbów - serial

TV 4

06.00 Łowcy skarbów. Kto da więcej?
07.00 Łowcy skarbów. Kto da więcej?
07.55 Bogaty dom - biedny dom
08.55 Policjantki i Policjanci (104)
09.55 Policjantki i Policjanci (105)
10.55 Na ratunek 112 (1066) - serial, Pol.
11.25 Na ratunek 112 (870) - serial, Pol.
11.55 Trudne sprawy (1025) - serial, Pol.
12.55 Trudne sprawy (1026) - serial, Pol.
13.55 Trudne sprawy (1027) - serial, Pol.
14.55 Ktoś tu kłamie? (12): Na słodko
15.55 Ktoś tu kłamie? (13): Film - serial
16.55 Policjantki i Policjanci (1317)
18.00 Łowcy skarbów. Kto da więcej?
19.00 Policjantki i Policjanci (1318)
20.00 Uroczysko (167) - serial krym., Pol.
20.30 Sprawiedliwi - Wydział Kryminalny (946) - serial krym., Polska
21.30 Sprawiedliwi. Trójmiasto (63)
22.40 Tożsamość Bourne'a - thriller, USA/Niemcy/Czechy 2002
01.00 Love Island. Wyspa miłości
02.00 Hardkorowy lombard (153)
02.30 Interwencja - mag. reporterów
02.40 Interwencja - mag. reporterów
02.55 Śmierć na 1000 sposobów (9)
03.25 Lubię disco! - program muz., Pol.
04.25 Top 10 - lista przebojów - muz.
05.30 Telezakupy TV Okazje - magazyn

TVN SIEDEM

05.30 Szkoła (393) - serial paradok., Pol.
06.25 Szkoła (628) - serial paradok., Pol.
07.20 Szkoła (629) - serial paradok., Pol.
08.20 Ukryta prawda (1470) - serial, Pol.
09.20 Ukryta prawda (1340) - serial
10.25 Ukryta prawda (1341) - serial, Pol.
11.25 W-11 - Wydział Śledczy (1107)
12.10 W-11 - Wydział Śledczy (1108)
12.55 Detektywi (69/100) - serial, Pol.
13.55 Detektywi (70/100) - serial, Pol.
14.55 Szpital św. Anny (13/26) - serial
15.55 Sąd rodzinny (37/52) - serial, Pol.
16.55 Zapisane w gwiazdach (13/24)
17.55 Opowieści małżeńskie 2 (19/24)
19.00 Ukryta prawda (1546) - serial, Pol.
20.00 Hotel Paradise 11 - reality show
21.05 Magnezja - dramat gangsterski, Polska 2020, reż. Maciej Bochniak, wyk. Dawid Ogrodnik, Mateusz Kościukiewicz, Maja Ostaszewska
23.35 Kac Vegas - komedia, USA/Niemcy 2009, reż. Todd Phillips, wyk. Bradley Cooper, Ed Helms, Zach Galifianakis, Justin Bartha
01.55 Hotel Paradise 11 - reality show
02.50 Historie o duchach - rozr.
03.45 Usterka 12 (14/15) - serial, Polska
04.10 Druga strona medalu 3
04.35 Druga strona medalu 3

TV PULS

06.00 Policjanci z Miami 4 (12, 13) **08.00** Kobra - oddział specjalny (9, 10) **10.00** Zaklinaczka duchów 2 (39) **10.55** Zbuntowany anioł (91, 92) **12.50** Zaklinaczka duchów 2 (40) **13.50** Lombard. Życie pod zastaw 11 (564, 565) **15.50** Ranczo 9 (106, 107) **18.00** Lombard. Życie pod zastaw 17 (905, 906) **20.00** Detektyw Knight: Dzień Niepodległości - film sensacyjny, USA 2023 **21.55** Minuta po śmierci - thriller, USA 2022 **23.30** Alex Cross - thriller, USA 2012 **01.30** Dzielnica strachu 9 (384)

PULS 2

14.30 Marta mówi (37) **15.00** Miraculous: Biedronka i Czarny Kot 2 (28, 29) **16.00** My Little Pony: Przyjaźń to magia (13) **16.35** Świnka Peppa (16, 17) **16.50** Bing (15, 16) **17.00** Blue 3 (25, 24) **17.30** Masza i Niedźwiedź 5 (11, 12) **17.45** Grizzy i lemingi 3 (4, 5) **18.00** Pingwiny z Madagaskaru 3 (10, 11) **19.00** Gigantozaur (42, 43) **19.30** Psi Patrol 10 (1013) **20.00** Lombard. Życie pod zastaw 17 (896) **21.00** Dzielnica strachu 9 (391, 392) **23.00** Nic do oclenia - komedia, Fr. 2010 **01.05** Lombard. Życie pod zastaw 11 (555)

STOPKLATKA

06.00 Kabaretowe hity **06.55** Złoty interes: Nieruchomości **07.50** Komisarz Rex 6 (10, 11) **10.00** Wojciech Cejrowski - boso przez świat **11.05** Jakubiak rozgryza Polskę 2 **11.45** Jakubiak rozgryza Polskę 2 **12.10** Robert Makłowicz **12.55** Robert Makłowicz **14.00** Katastrofy w przestworzach (8, 6) **16.00** MacGyver 2 (10, 11) **18.05** Komisarz Rex 11 (4) **19.10** Hudson i Rex 3 (1) **20.05** Kosmiczne jaja - komedia, USA 1987 **22.05** Przebiegła gra - film sensacyjny, USA 2013 **00.00** Bitwa o Anglię - dramat, Wielka Brytania 1969

TTV HD

08.25 Kartoteka 8 (14, 15) **10.35** Detektywi (214) **11.35** Zakup w ciemno 2 **12.35** Zakup w ciemno 4 **13.40** Szpital (687, 688) **15.45** Express, Pogoda **16.05** Zakup w ciemno 6 **17.05** Życie na kredycie 5 **17.45** Express, Pogoda **18.00** Sport **18.05** Życie na kredycie 5 **18.40** Gogglebox. Przed telewizorem 16 **19.45** Express, Pogoda **20.05** Zakup w ciemno 6 **21.05** Usterka 16 (9) **21.45** Express, Pogoda **22.00** Idź na całość **23.00** Gogglebox. Przed telewizorem 23 **00.00** Ciężarówką przez Indie (11)

TV 6

06.00 Strażnik Teksasu (18, 19) **07.55** Policjantki i Policjanci (1304) **08.50** Kobra - oddział specjalny (68, 69) **10.55** 48h. Zaginieni (208, 209, 210) **13.55** Policjantki i Policjanci (995) **14.55** Kobra - oddział specjalny (70, 71) **17.05** Magnum: Detektyw z Hawajów 4 (58) **18.00** Strażnik Teksasu (20, 21) **20.00** Agenci NCIS: Los Angeles 7 (9, 10, 11) **22.55** Sprawiedliwi - Wydział Kryminalny (461, 462) **01.05** Więzienie (79) **01.35** Więzienie (80) **01.55** STOP Drogówka **02.55** Miodowe lata (59)

POLSAT SPORT 1

07.20 Siatkówka mężczyzn: MŚ - Filipiny 2025 - mecz: Bułgaria - Chile **11.00** Siatkówka mężczyzn - studio **11.50** Siatkówka mężczyzn: MŚ - Filipiny 2025 - mecz: Polska - Holandia **14.00** Siatkówka mężczyzn - studio **14.50** Siatkówka mężczyzn: MŚ - Filipiny 2025 - mecz: Słowenia - Niemcy **17.30** Siatkówka mężczyzn: MŚ - Filipiny 2025 - mecz: Polska - Holandia **20.00** Siatkówka mężczyzn: MŚ - Filipiny 2025 **22.30** Siatkówka mężczyzn: MŚ - Filipiny 2025 **00.00** Siatkówka plażowa

eprasa.pl c1cd98e39f

CZWARTEK 18 WRZEŚNIA

TVP 1

06.10 Akacjowa 38 (694) - telen., Hiszp.
07.00 Transmisja mszy świętej
07.30 Song of Songs - ROCK Nadziei
08.00 Serwis Info - program inf., Polska
08.20 Zaraz wracam (9/45) - serial, Pol.
09.00 Ranczo 7 (91) - serial obycz., Pol.
10.00 Komisarz Alex 6 (68) - serial, Pol.
11.00 Ojciec Mateusz 28 (368) - serial
12.00 Serwis Info - program inf., Polska
12.10 Agrobiznes, Agropogoda
12.40 Magazyn rolniczy - mag. rolniczy
13.00 Lekkoatletyka: MŚ - Tokio 2025 - 6. dzień - sesja popołudniowa
15.35 Gra słów. Krzyżówka - teleturniej
16.05 Dziedzictwo (690) - serial, Turcja
17.00 Teleexpress, Jaka to melodia?
18.10 Klan (4556) - telenowela, Polska
18.45 Akacjowa 38 (707) - telen., Hiszp.
19.30 Program informacyjny 19.30 - inf.
19.55 Pytanie dnia, Sport, Pogoda
20.30 Zaraz wracam (10/45) - serial, Pol.
21.10 Ojciec Mateusz 33 (428) - serial
22.10 Sprawa dla reportera - magazyn
23.10 Jak zarobić na Etiopii - film dok.
00.20 Profilerka Jastrë (2/13) - serial
01.20 Chinatown - dramat, USA 1974
03.40 Rysa - dramat, Polska 2008
05.05 Sprawa dla reportera - magazyn
05.55 Zakończenie programu

TVP 2

04.35 Na dobre i na złe (889) - serial
05.35 M jak miłość (1594) - serial, Pol.
06.25 Operacja zdrowie - magazyn
06.55 Barwy szczęścia (3215) - serial
07.30 Pytanie na śniadanie
11.45 Podróż po jeden uśmiech
12.30 Koło fortuny - teleturniej, Polska
13.15 Miłość i nadzieja (280) - telen.
14.05 Va banque - teleturniej, Polska
14.35 Na sygnale (743) - serial, Polska
15.05 La Promesa - pałac tajemnic (231) - serial obyczajowy, Hiszpania
15.50 Przepis dnia - magazyn, Pol. 2025
16.00 Koło fortuny; Familiada
17.20 Miłość i nadzieja (281) - telen.
18.15 Va banque - teleturniej, Polska
18.50 Jeden z dziesięciu - teleturniej
19.25 Barwy szczęścia (3215) - serial
19.55 Przepis dnia - magazyn, Pol. 2025
20.05 Barwy szczęścia (3216) - serial
20.45 Berlin Ku'damm 56 (3/18) - serial
21.50 Na sygnale (744) - serial, Polska
22.20 Peaky Blinders 2 (12/36) - serial
23.30 Nie mów nikomu - thriller, Francja/Wielka Brytania 2006
01.50 Śmiertelne sekrety (5/6) - serial
02.50 Akacjowa 38 (62) - telen., Hiszp.
03.40 Akacjowa 38 (63) - telen., Hiszp.
04.25 Zakończenie programu

POLSAT

04.40 Disco Gramy - muz., Polska 2025
05.25 Telezakupy TV Okazje - magazyn
06.00 Nowy dzień z Polsat News - inf.
08.30 Malanowski i partnerzy (731): Mordercze podejrzenia - serial
09.00 Malanowski i partnerzy (732): Za wszelką cenę - serial, Polska
09.30 48h. Zaginieni (209): Idźcie po śladach - serial kryminalny, Polska
10.30 Trudne sprawy (1318): Blizna
11.30 Gliniarze (779): Milioner - serial
12.35 Gliniarze (780): Szpitalny proceder - serial paradok., Polska
13.35 Gliniarze (781): Chrzciny - serial
14.40 Dlaczego ja? (1466): Stalker
15.50 Wydarzenia, Pogoda
16.20 Interwencja - mag. reporterów
16.30 Na ratunek 112 (1066) - serial, Pol.
17.00 Gliniarze (1101) - serial, Polska
18.00 Pierwsza miłość (4054) - serial obyczajowy, Polska
18.50 Wydarzenia - program inf.
19.20 Gość „Wydarzeń" - public.
19.30 Sport, Pogoda
19.55 Milionerzy - teleturniej, Pol. 2025
20.30 Nasz nowy dom - reality show
21.40 Przyjaciółki (304) - serial, Polska
22.55 Sekstaśma - komedia, USA 2014
01.00 Zakończenie programu

TVN

05.40 Uwaga! - magazyn reporterów
05.55 Ukryta prawda (1404) - serial
06.50 Kuchenne rewolucje: Neptun, Gdynia - program rozr., Polska 2021
07.45 Dzień Dobry TVN - magazyn
11.40 Kuchenne rewolucje: Białystok - Zielony Nosorożec - program rozr.
12.50 Kuchenne rewolucje - rozr.
13.55 The Floor - teleturniej, Polska 2025
14.35 Ukryta prawda (1469) - serial, Pol.
15.45 Ukryta prawda (1702) - serial, Pol.
16.50 Szpital św. Anny (40/50) - serial
17.55 Detektywi (220) - serial, Polska
19.00 Fakty, Sport, Pogoda
19.55 Uwaga! - magazyn reporterów
20.10 Doradca smaku - magazyn
20.15 Na Wspólnej (4084) - serial, Pol.
20.55 The Floor - teleturniej, Polska 2025
21.35 Kuchenne rewolucje - rozr.
22.45 Na twoim miejscu - komedia, Polska 2023, wyk. Paulina Gałązka
00.50 CSI: Kryminalne zagadki Las Vegas 12 (16/22) - serial krym., USA
01.50 CSI: Kryminalne zagadki Las Vegas 12 (17/22) - serial krym., USA
02.40 Ślepnąc od świateł (3/8) - serial
03.45 Uwaga! - magazyn reporterów
04.00 Łowcy staroci (12) - serial
04.50 Kto was tak urządził? - magazyn

TV 4

06.00 Łowcy skarbów. Kto da więcej?
07.00 Łowcy skarbów. Kto da więcej?
07.55 Bogaty dom - biedny dom
08.55 Policjantki i Policjanci (106, 107)
10.55 Na ratunek 112 (1067): Złodziej
11.25 Na ratunek 112 (871): Wsparcie
11.55 Trudne sprawy (1028) - serial, Pol.
12.55 Trudne sprawy (1029): Karolina po tym jak zakochuje się w chłopaku przyjaciółki, zostaje przez nią oskarżona o pobicie
13.55 Trudne sprawy (1030): Filip Szczypior po stracie pracy postanawia zostać bokserem i zakochuje się w sympatii najlepszego przyjaciela - serial, Polska
14.55 Ktoś tu kłamie? (13): Film - serial
15.55 Ktoś tu kłamie? (14): Zdradliwe ambicje - serial fab.-dok., Polska
16.55 Policjantki i Policjanci (1318)
18.00 Łowcy skarbów. Kto da więcej?
19.00 Policjantki i Policjanci (1319)
20.00 Uroczysko (168) - serial, Polska
20.30 Sprawiedliwi - Wydział Kryminalny (947) - serial krym., Polska
21.30 Sprawiedliwi. Trójmiasto (64)
22.40 Pamięć absolutna - film SF, USA 1990, reż. Paul Verhoeven
00.30 Zakończenie programu

TVN SIEDEM

05.30 Szkoła (394) - serial paradok., Pol.
06.25 Szkoła (630) - serial paradok., Pol.
07.20 Szkoła (631) - serial paradok., Pol.
08.20 Ukryta prawda (1471) - serial, Pol.
09.20 Ukryta prawda (1342) - serial, Pol.
10.25 Ukryta prawda (1343) - serial, Pol.
11.25 W-11 - Wydział Śledczy (1109)
12.10 W-11 - Wydział Śledczy (1110)
12.55 Detektywi (71/100) - serial, Pol.
13.55 Detektywi (72/100) - serial, Pol.
14.55 Szpital św. Anny (14/26) - serial
15.55 Sąd rodzinny (38/52) - serial, Pol.
16.55 Zapisane w gwiazdach (14/24)
17.55 Opowieści małżeńskie 2 (20/24)
19.00 Ukryta prawda (1547) - serial, Pol.
20.00 Hotel Paradise 11 - reality show
21.05 Jestem na tak - komedia romantyczna, USA/Wielka Brytania 2008, reż. Peyton Reed, wyk. Jim Carrey, Zooey Deschanel, Bradley Cooper
23.20 Dzień Matki - komedia, USA 2016, reż. Garry Marshall, wyk. Jennifer Aniston, Jason Sudeikis
01.50 Hotel Paradise 11 - reality show
02.45 Historie o duchach - rozr.
03.30 Fachowcy (8/20): Weterynarz/Stolarz - serial paradok., Polska
04.05 Druga strona medalu 3
04.35 Druga strona medalu 4

TV PULS

06.00 Policjanci z Miami 4 (13, 14) **08.00** Kobra - oddział specjalny (10, 11) **10.00** Zaklinaczka duchów 2 (40) **10.55** Zbuntowany anioł (93, 94) **12.50** Zaklinaczka duchów 2 (41) **13.50** Lombard. Życie pod zastaw 11 (566, 567) **15.50** Ranczo 9 (107, 108) **18.00** Lombard. Życie pod zastaw 17 (906, 907) **20.00** Taxi 2 - komedia, Fr. 2000 **21.50** Planeta singli 3 - komedia, Polska 2019 **23.45** Nic do oclenia - komedia, Francja 2010 **02.00** Dzielnica strachu 9 (386) **03.00** Lombard. Życie pod zastaw 11 (557)

PULS 2

15.00 Miraculous: Biedronka i Czarny Kot 2 (30, 31) **16.00** My Little Pony: Przyjaźń to magia (14) **16.35** Świnka Peppa (19, 20) **16.50** Bing (17, 18) **17.00** Blue 3 (27, 26) **17.30** Masza i Niedźwiedź 5 (14, 15) **17.45** Grizzy i lemingi 3 (6) **17.50** Grizzy i lemingi (7) **18.00** Pingwiny z Madagaskaru 3 (12, 13) **19.00** Gigantozaur (44, 45) **19.30** Psi Patrol 10 (1014) **20.00** Lombard. Życie pod zastaw 17 (897) **21.00** Dzielnica strachu 9 (392, 393) **23.00** Trzynasty wojownik - film przyg., USA 1999 **01.00** Dzielnica strachu 9 (389)

STOPKLATKA

06.00 Kabaretowe hity **06.55** Złoty interes **07.50** Komisarz Rex 6 (11, 12) **10.00** Wojciech Cejrowski - boso przez świat **11.05** Jakubiak rozgryza Polskę 2 **11.45** Jakubiak rozgryza Polskę 2 **12.10** Robert Makłowicz **13.05** Robert Makłowicz **14.00** Katastrofy w przestworzach (9, 7) **16.00** MacGyver 2 (11, 12) **18.05** Komisarz Rex 11 (5) **19.05** Hudson i Rex 3 (2) **20.05** W słusznej sprawie - thriller, USA 1995 **22.25** Amerykański ninja 2 - film sensacyjny, USA 1987 **00.05** Ostatnia wieczerza - horror, Pol.

TTV HD

08.25 Kartoteka 8 (16, 17) **10.35** Detektywi (215) **11.35** Zakup w ciemno 2 **12.35** Zakup w ciemno 4 **13.40** Szpital (689, 690) **15.45** Express, Pogoda **16.05** Zakup w ciemno 6 **17.05** Życie na kredycie 5 **17.45** Express, Pogoda **18.00** Sport **18.05** Życie na kredycie 5 **18.40** Gogglebox. Przed telewizorem 23 **19.45** Express, Pogoda **20.05** Zakup w ciemno 6 **21.05** Usterka 16 (10) **21.45** Express, Pogoda **22.00** Życie na kredycie 7 **22.30** Życie na kredycie 7 **23.05** Usterka 16 (7, 8) **00.10** Idź na całość

TV 6

08.50 Kobra - oddział specjalny (70, 71) **10.55** 48h. Zaginieni (211, 212, 213) **13.55** Policjantki i Policjanci (996) **14.55** Kobra - oddział specjalny (72, 73) **17.05** Magnum: Detektyw z Hawajów 4 (59) **18.00** Strażnik Teksasu (22) **19.00** Strażnik Teksasu (1) **20.00** Agenci NCIS: Los Angeles 7 (12) **20.55** Agenci NCIS: Los Angeles 7 (13) **21.55** Agenci NCIS: Los Angeles 7 (14) **22.55** Sprawiedliwi - Wydział Kryminalny (463) **23.55** Sprawiedliwi - Wydział Kryminalny (464) **00.40** Zakończenie programu

POLSAT SPORT 1

07.50 Siatkówka mężczyzn: MŚ - Filipiny 2025 **11.00** Siatkówka mężczyzn - studio **11.50** Siatkówka mężczyzn: MŚ - Filipiny 2025 - mecz: Francja - Argentyna **14.00** Siatkówka mężczyzn - studio **15.20** Siatkówka mężczyzn: MŚ - Filipiny 2025 - mecz: Włochy - Ukraina **17.30** Siatkówka mężczyzn: MŚ - Filipiny 2025 - mecz: Polska - Holandia **20.30** Siatkówka mężczyzn: PLS 1. liga - mecz: PSG Stal Nysa - Nowak-Mosty MKS Będzin **22.30** Siatkówka mężczyzn: MŚ - Filipiny 2025 **01.00** Bok

PIĄTEK 19 WRZEŚNIA

TVP 1

06.10 Akacjowa 38 (695) - telen., Hiszp.
07.00 Transmisja mszy świętej
07.30 Agape blisko Ciebie - magazyn
08.00 Serwis Info - program inf., Polska
08.20 Okrasa łamie przepisy - magazyn
09.00 Ranczo 8 (92) - serial obycz., Pol.
10.00 Komisarz Alex 6 (69) - serial, Pol.
11.00 Ojciec Mateusz 29 (369) - serial
12.00 Serwis Info - program inf., Polska
12.10 Agrobiznes, Agropogoda
12.40 Magazyn rolniczy - mag. rolniczy
13.00 Lekkoatletyka: MŚ - Tokio 2025 - 7. dzień - sesja popołudniowa
15.35 Gra słów. Krzyżówka - teleturniej
16.05 Dziedzictwo (691) - serial, Turcja
17.00 Teleexpress, Jaka to melodia?
18.10 Klan (4557) - telenowela, Polska
18.45 Akacjowa 38 (708) - telen., Hiszp.
19.30 Program informacyjny 19.30 - inf.
19.55 Pytanie dnia, Sport, Pogoda
20.30 Zaraz wracam (11/45) - serial, Pol.
21.10 Komisarz Alex 23 (294) - serial
22.10 Sekielski wieczorową porą
23.10 Wielki Szu - dramat sensacyjny, Polska 1982, wyk. Jan Nowicki
01.05 Drelich (1/7) - serial krym., Polska
02.05 Rocky 3 - dramat obycz., USA 1982
03.55 Sekielski wieczorową porą
04.45 Zakończenie programu

TVP 2

04.35 Na dobre i na złe (890) - serial
05.30 M jak miłość (1595) - serial, Pol.
06.25 Anna Dymna - spotkajmy się
06.55 Barwy szczęścia (3216) - serial
07.30 Pytanie na śniadanie
12.30 Koło fortuny - teleturniej, Polska
13.15 Miłość i nadzieja (281) - telen.
14.05 Va banque - teleturniej, Polska
14.35 Na sygnale (744) - serial, Polska
15.05 La Promesa - pałac tajemnic (232) - serial obyczajowy, Hiszpania
15.50 Przepis dnia - magazyn, Pol. 2025
16.00 Koło fortuny; Familiada
17.20 Miłość i nadzieja (282) - telen.
18.15 Va banque - teleturniej, Polska
18.50 Jeden z dziesięciu - teleturniej
19.25 Barwy szczęścia (3216) - serial
19.55 Przepis dnia - magazyn, Pol. 2025
20.05 Barwy szczęścia (3217) - serial
20.45 Postaw na milion - teleturniej, Pol.
21.45 Tak to leciało! - teleturniej muz.
22.45 To jest grane - muz., Polska 2025
23.25 Goldfinger - film sensacyjny, Wielka Brytania/USA 1964
01.25 Morderstwa w Bayeux - film kryminalny, Francja 2023
03.15 Akacjowa 38 (64) - telen., Hiszp.
04.05 Akacjowa 38 (65) - telen., Hiszp.
04.50 Zakończenie programu

POLSAT

06.00 Nowy dzień z Polsat News - inf.
08.00 halo tu polsat - mag., Polska 2025
11.30 Gliniarze (782): Jazda bez trzymanki - serial paradok., Polska
12.40 Gliniarze (783): Transakcja
13.40 Gliniarze (784): Pamiątka z wyprawy - serial paradok., Polska
14.40 Dlaczego ja? (1467): Test na wytrzymałość - serial paradok., Pol.
15.50 Wydarzenia - program inf.
16.15 Pogoda - program informacyjny
16.20 Interwencja - mag. reporterów
16.30 Na ratunek 112 (1067): Złodziej
17.00 Gliniarze (1102): Pokaż, co umiesz - serial paradok., Polska
18.00 Pierwsza miłość (4055) - serial
18.50 Wydarzenia - program inf.
19.15 Gość „Wydarzeń" - public.
19.30 Sport
19.40 Pogoda - program informacyjny
19.55 Twoja Twarz Brzmi Znajomo
22.05 Krew (9) - serial krym., Polska
23.05 Jaś i Małgosia: Łowcy czarownic - film fantasy, Niemcy/USA 2013, reż. Tommy Wirkola, wyk. Jeremy Renner, Gemma Arterton
01.00 Legenda Herkulesa - film przygodowy, USA 2014, reż. Renny Harlin
03.15 Nasz nowy dom - reality show

TVN

05.40 Uwaga! - magazyn reporterów
05.55 Ukryta prawda (1405) - serial
06.50 Kuchenne rewolucje: Wilcza 8, Brzeg Dolny - rozr., Polska 2021
07.45 Dzień Dobry TVN - magazyn
11.40 Kuchenne rewolucje: Tarnów - Pizzeria Bujani - rozr., Polska 2022
12.50 Kuchenne rewolucje: Dama Kier, Lędziny - program rozr., Pol. 2021
13.55 The Floor - teleturniej, Polska 2025
14.35 Ukryta prawda (1470) - serial, Pol.
15.45 Ukryta prawda (1703) - serial, Pol.
16.50 Szpital św. Anny (41/50) - serial
17.55 Detektywi (221) - serial, Polska
19.00 Fakty, Sport, Pogoda
19.50 Uwaga! - magazyn reporterów
20.00 John Wick 2 - film sensacyjny, USA/Hongkong/Włochy/Kanada 2017, reż. Chad Stahelski
22.45 Ciche miejsce 2 - horror, USA 2020, reż. John Krasinski
00.45 Kuba Wojewódzki - talk-show
01.45 Kuchenne rewolucje - rozr.
02.50 Bill Cosby: Kulisy skandalu - film dokumentalny, USA 2017
03.40 Uwaga! - magazyn reporterów
03.55 Zwykłe rzeczy, niezwykłe wynalazki 15 (6/20) - serial
04.25 Łowcy staroci (1/15) - serial

TV 4

06.00 Łowcy skarbów. Kto da więcej?
07.00 Łowcy skarbów. Kto da więcej?
07.55 Bogaty dom - biedny dom
08.55 Policjantki i Policjanci (108)
09.55 Policjantki i Policjanci (109)
10.55 Na ratunek 112 (1068): Trudna adopcja - serial paradok., Polska
11.25 Na ratunek 112 (872): Odkrycie
11.55 Trudne sprawy (1031) - serial, Pol.
12.55 Trudne sprawy (1032) - serial, Pol.
13.55 Trudne sprawy (1033) - serial, Pol.
14.55 Ktoś tu kłamie? (14): Zdradliwe ambicje - serial fab.-dok., Polska
15.55 Ktoś tu kłamie? (15): Niania
16.55 Policjantki i Policjanci (1319)
18.00 Łowcy skarbów. Kto da więcej?
19.00 Policjantki i Policjanci (1320)
20.00 Gwiazdy Kabaretu - rozr.
21.10 Gwiazdy Kabaretu - rozr.
22.15 Krucjata Bourne'a - thriller, USA/Niemcy 2004
00.25 STOP Drogówka - magazyn, Polska
01.25 Hardkorowy lombard (154)
01.55 Hardkorowy lombard (155)
02.25 Hardkorowy lombard (156)
02.55 Śmierć na 1000 sposobów (10)
03.25 Lubię disco! - program muz., Pol.
04.25 Top 10 - lista przebojów - muz.
05.30 Telezakupy TV Okazje - magazyn

TVN SIEDEM

05.30 Szkoła (395) - serial paradok., Pol.
06.25 Szkoła (632) - serial paradok., Pol.
07.20 Szkoła (633) - serial paradok., Pol.
08.20 Ukryta prawda (1472) - serial, Pol.
09.20 Ukryta prawda (1344) - serial, Pol.
10.25 Ukryta prawda (1345) - serial, Pol.
11.25 W-11 - Wydział Śledczy (1111)
12.10 W-11 - Wydział Śledczy (1112)
12.55 Detektywi (73/100) - serial, Pol.
13.55 Detektywi (74/100) - serial, Pol.
14.55 Szpital św. Anny (15/26) - serial
15.55 Sąd rodzinny (39/52) - serial, Pol.
16.55 Zapisane w gwiazdach (15/24)
17.55 Opowieści małżeńskie 2 (21/24)
19.00 Ukryta prawda (1548) - serial, Pol.
20.00 Pamiętnik - melodramat, USA 2004, reż. Nick Cassavetes, wyk. Rachel McAdams, Gena Rowlands, Ryan Gosling, James Garner
22.40 Ślub od pierwszego wejrzenia 11
23.45 Dar - thriller, USA/Australia/Chiny 2015, reż. Joel Edgerton, wyk. Jason Bateman, Rebecca Hall, Joel Edgerton, Allison Tolman, Tim Griffin
02.05 Hotel Paradise 11 - reality show
02.55 Historie o duchach - rozr.
03.40 Osadzone. Blok F (21/26) - serial
04.10 Druga strona medalu 4
04.35 Druga strona medalu - talk-show

TV PULS

06.00 Policjanci z Miami 4 (14, 15) **08.00** Kobra - oddział specjalny (11, 12) **10.00** Zaklinaczka duchów 2 (41) **10.55** Zbuntowany anioł (95, 96) **12.50** Zaklinaczka duchów 2 (42) **13.50** Lombard. Życie pod zastaw 11 (568, 569) **15.50** Ranczo 9 (108, 109) **18.00** Lombard. Życie pod zastaw 17 (907, 908) **20.00** Mechanik: Prawo zemsty - film sensacyjny, USA 2011 **21.55** Rambo 3 - film sensacyjny, USA 1988 **23.50** W odwecie za śmierć - thriller, USA 2010 **02.00** Lombard. Życie pod zastaw 11 (559)

PULS 2

15.00 Miraculous: Biedronka i Czarny Kot 2 (32, 33) **16.00** My Little Pony: Przyjaźń to magia (15) **16.35** Świnka Peppa (22, 23) **16.50** Bing (19, 20) **17.00** Blue 3 (29, 28) **17.30** Masza i Niedźwiedź 5 (17, 18) **17.45** Grizzy i lemingi 3 (8, 9) **18.00** Pingwiny z Madagaskaru 3 (14, 15) **19.00** Gigantozaur (46, 47) **19.30** Psi Patrol 10 (1015) **20.00** Lombard. Życie pod zastaw 17 (898) **21.00** Dzielnica strachu 9 (393, 394) **23.00** Planeta singli 3 - komedia, Polska 2019 **01.00** Zakon Świętej Agaty - horror, USA 2018

STOPKLATKA

06.00 Kabaretowe hity **06.55** Złoty interes **07.50** Komisarz Rex 6 (12, 14) **10.00** Wojciech Cejrowski - boso przez świat **11.05** Jakubiak rozgryza Polskę 2 **11.45** Jakubiak rozgryza Chorwację **12.10** Robert Makłowicz **13.10** Robert Makłowicz **14.00** Katastrofy w przestworzach (10, 8) **16.00** MacGyver 2 (12, 13) **18.10** Komisarz Rex 11 (6) **19.05** Hudson i Rex 3 (3) **20.05** Nie ma róży bez ognia - komedia, Polska 1974 **22.10** Wykidajło - dramat, USA 1989 **00.40** Resident Evil 2: Apokalipsa - horror SF

TTV HD

08.25 Kartoteka 8 (18, 19) **10.35** Detektywi (216) **11.35** Zakup w ciemno 2 **12.35** Zakup w ciemno 4 **13.40** Szpital (691, 692) **15.45** Express, Pogoda **16.05** Zakup w ciemno 6 **17.05** Usterka 16 (2) **17.45** Express, Pogoda **18.00** Sport **18.05** Orzeł czy reszka? 3 **19.05** Życie na kredycie 7 **19.45** Express, Pogoda **20.05** Życie na kredycie 7 **20.40** Gogglebox. Przed telewizorem 19 **21.45** Express, Pogoda **22.00** Damy i wieśniaczki. PL 10 (3) **23.00** Orzeł czy reszka? 3 **00.00** Gogglebox. Przed telewizorem 16

TV 6

06.00 Strażnik Teksasu (22, 1) **07.55** Policjantki i Policjanci (1176) **08.55** Kobra - oddział specjalny (72, 73) **11.00** 48h. Zaginieni (214, 215, 216) **14.00** Policjantki i Policjanci (997) **15.00** Kobra - oddział specjalny (74, 75) **17.05** Magnum: Detektyw z Hawajów 4 (60) **18.00** Strażnik Teksasu (2, 3) **20.00** CSI: Kryminalne zagadki Miami (36, 37) **22.00** CSI: Kryminalne zagadki Nowego Jorku (105, 106) **23.55** Nieuchwytny cel - film sensac., USA 1993 **01.55** Krejzi patrol (19, 20) **02.55** Miodowe lata (94)

POLSAT SPORT 1

06.00 Siatkówka mężczyzn: MŚ - Filipiny 2025 **09.00** Kosa na Kosę **10.00** Siatkówka mężczyzn: MŚ - Filipiny 2025 **11.00** Siatkówka mężczyzn: MŚ - Filipiny 2025 **13.00** Siatkówka mężczyzn: MŚ - Filipiny 2025 **15.00** Siatkówka mężczyzn: MŚ - Filipiny 2025 **17.30** Siatkówka mężczyzn: MŚ - Filipiny 2025 **20.25** Piłka nożna: Liga niemiecka - mecz: VfB Stuttgart - FC St. Pauli **22.30** Siatkówka mężczyzn: MŚ - Filipiny 2025 **01.00** Boks: Polsat Boxing Promotions w Gdańsku - waga superpiórkowa

eprasa.pl c1cd98e39f

SOBOTA 20 WRZEŚNIA

TVP 1

05.05 Grzechy dzieciństwa - film obyczajowy, Polska 1980
06.20 Balans bieli - pr. religijny, Pol. 2025
07.00 Transmisja mszy świętej
07.40 Rok w ogrodzie - magazyn
08.20 Pełnosprawni - magazyn
08.55 Ranczo 8 (93) - serial obycz., Pol.
09.55 Komisarz Alex 6 (70) - serial, Pol.
10.50 Ojciec Mateusz 33 (428) - serial
11.50 Rolnik szuka żony 12 (1)
12.55 Lekkoatletyka: MŚ - Tokio 2025 - 8. dzień - sesja popołudniowa
15.35 Okrasa łamie przepisy - magazyn
16.05 Dziedzictwo (692) - serial, Turcja
17.00 Teleexpress, Pogoda
17.35 Pan Mama (25, 26) - serial kom.
18.40 Jaka to melodia?
19.30 Program informacyjny 19.30 - inf.
19.55 Pytanie dnia, Sport, Pogoda
20.25 Profilerka Jastrë (3/13) - serial
21.25 Strzępy - dramat obyczajowy, Polska 2022, reż. Beata Dzianowicz
23.20 Bardzo poszukiwany człowiek - thriller, Wielka Brytania/USA/Niemcy 2014, reż. Anton Corbijn
01.30 Wielki Szu - dramat, Polska 1982
03.20 Jaka to melodia?
04.15 Program rozrywkowy
05.10 Zakończenie programu

TVP 2

05.10 Barwy szczęścia (3213) - serial
05.40 Barwy szczęścia (3214) - serial
06.25 M jak miłość (1874) - serial, Polska
07.30 Pytanie na śniadanie
11.30 Górna półka smaku - magazyn
12.10 Postaw na milion - teleturniej, Pol.
13.05 Miłość i nadzieja (282) - telen.
14.00 Familiada; Koło fortuny
15.15 Szansa na sukces. Opole 2026: Halina Mlynkova - widowisko
16.20 Na dobre i na złe (961): Oko cyklonu - serial obyczajowy, Polska
17.15 Miłość i nadzieja (283) - telen.
18.15 Va banque - teleturniej, Polska
18.50 Słowo na niedzielę: Biblijny kurs zarządzania - program religijny
19.00 Informacje kulturalne - magazyn
19.25 Rodzinka.pl (289): Kompensacja
20.00 Rodzinka.pl (290): Duch - serial
20.30 The Voice of Poland 16: Przesłuchania w ciemno - widowisko
21.50 The Voice of Poland 16: Przesłuchania w ciemno - widowisko
23.05 Pozycja obowiązkowa - komedia, USA 2018, reż. Bill Holderman
01.00 Nie mów nikomu - thriller, Francja/Wielka Brytania 2006
03.15 Akacjowa 38 (66) - telen., Hiszp.
03.55 Zakończenie programu

POLSAT

04.40 Disco Gramy - muz., Polska 2025
05.25 Telezakupy TV Okazje - magazyn
06.00 Nowy dzień z Polsat News - inf.
08.00 halo tu polsat - mag., Polska 2025
11.00 Ewa gotuje - magazyn, Pol. 2025
11.40 Epoka lodowcowa 2: Odwilż - film animowany, Wielka Brytania/Australia/USA 2006, reż. Carlos Saldanha
13.40 Niesamowity Spider-Man - film przygodowy, USA 2012
16.30 Nasz nowy dom - reality show
17.30 Awantura o kasę - teleturniej
18.50 Wydarzenia - program inf.
19.15 Prezydenci i premierzy - public.
19.30 Sport
19.45 Pogoda - program informacyjny
19.55 Kabaret na żywo. Młodzi i Moralni. Nad mętną rzeką - rozr.
22.00 Niezniszczalni 2 - film sensacyjny, USA/Niemcy/Chiny 2012
00.10 Dzika noc - komedia sensacyjna, USA/Kanada 2022
02.45 Świat według Kiepskich (470): Tapczan - serial komediowy, Polska
03.15 Świat według Kiepskich (471): Kajfasz - serial komediowy, Polska
03.50 Świat według Kiepskich (472): Gdzie jest Karolak - serial, Polska

TVN

05.35 Uwaga! - magazyn reporterów
05.50 Ukryta prawda (1406) - serial
06.45 Kobieta na krańcu świata (2/8)
07.45 Dzień Dobry TVN - magazyn
12.00 Na Wspólnej (4081) - serial, Pol.
12.30 Na Wspólnej (4082) - serial, Pol.
13.00 Na Wspólnej (4083) - serial, Pol.
13.30 Na Wspólnej (4084) - serial, Pol.
14.05 MasterChef - rozr., Polska 2025
15.45 Wredne dziewczyny - komedia, USA/Kanada 2004, reż. Mark Waters, wyk. Lindsay Lohan
17.55 Ugotowani - reality show, Pol. 2025
19.00 Fakty - program informacyjny
19.30 Sport
19.40 Pogoda - program informacyjny
19.45 Afryka Express - reality show
21.40 Kac Vegas w Bangkoku - komedia, USA 2011, reż. Todd Phillips, wyk. Bradley Cooper, Ed Helms
23.40 Blade: Wieczny łowca 2 - horror, USA/Niemcy 2002, reż. Guillermo del Toro, wyk. Wesley Snipes
02.10 Szpital (953) - serial paradok., Pol.
03.00 Co za kabaret! (3/8) - serial, Pol.
03.50 Uwaga! - magazyn reporterów
04.05 Celnicy na straży Europy (9/20)
04.35 Celnicy na straży Europy (10/20)
05.00 Kto was tak urządził? - magazyn

TV 4

06.00 Łowcy skarbów. Kto da więcej?
07.00 Galileo - pr. popularnonaukowy
08.00 Galileo - pr. popularnonaukowy
09.00 Galileo - pr. popularnonaukowy
10.00 Galileo - pr. popularnonaukowy
11.05 #Jesteśmy dla dzieci - mag.
11.30 Miodowe lata (11): Na nowej drodze życia - serial kom., Polska
12.05 Miodowe lata (5): Kto PITa nie błądzi - serial komediowy, Polska
12.45 Królową być - komedia, Fr. 2005
14.55 Policjantki i Policjanci (1316)
15.55 Policjantki i Policjanci (1317)
16.55 Policjantki i Policjanci (1318-1320)
20.00 Sprawiedliwi - Wydział Kryminalny (944) - serial krym., Polska
21.00 Sprawiedliwi - Wydział Kryminalny (945) - serial krym., Polska
22.00 Sprawiedliwi - Wydział Kryminalny (946) - serial krym., Polska
23.00 Sprawiedliwi - Wydział Kryminalny (947) - serial krym., Polska
00.00 Gwiazdy Kabaretu - rozr.
01.10 Gwiazdy Kabaretu - rozr.
02.15 Interwencja - mag. reporterów
02.25 STOP Drogówka - magazyn, Polska
03.25 Lubię disco! - program muz., Pol.
04.25 Top 10 - lista przebojów - muz.
05.30 Telezakupy TV Okazje - magazyn

TVN SIEDEM

05.10 Szkoła (508) - serial paradok., Pol.
06.00 Wiza na miłość: pierwsze spotkanie 5 - program rozr., USA 2021
07.00 Nowe Zwariowane Melodie 2 (42/52) - serial animowany, USA
07.15 Nowe Zwariowane Melodie 2 (43/52) - serial animowany, USA
07.30 Kto tu mieszka? 3 - reality show
08.15 Ptyś i Bill - film familijny, Luksemburg/Francja/Belgia 2013
09.55 Ukryta prawda (1336) - serial, Pol.
10.55 Ukryta prawda (1337) - serial, Pol.
11.55 Mówię Wam 3 - kult., Polska 2025
13.00 W-11 - Wydział Śledczy (1103, 1104)
14.25 Top Model - reality show, Pol. 2025
15.55 Bella i Sebastian - film familijny, Francja 2013, reż. Nicolas Vanier
18.00 Anatomia piękna 2 - rozr.
19.00 Idź na całość - rozr., Polska 2025
20.00 Harry Potter i więzień Azkabanu - film przygodowy, USA/Wielka Brytania 2004, reż. Alfonso Cuarón
23.05 Zabójcza broń 2 - film sensacyjny, USA 1989, reż. Richard Donner
01.35 Oszukać przeznaczenie 3 - horror, USA/Niemcy 2006
03.10 Historie o duchach - rozr.
04.00 Fachowcy (9/20) - serial, Polska
04.35 Druga strona medalu - talk-show

TV PULS

06.00 Kobra - oddział specjalny (8, 9, 10) **09.00** Taki jest świat 10 **10.00** Lombard. Życie pod zastaw 11 (560, 562, 564, 566, 568) **15.00** Lombard. Życie pod zastaw 17 (904-907) **19.00** Lombard. Życie pod zastaw 17 (908) **20.00** John Rambo - film sensac., USA/Niem. 2008 **21.55** Uprowadzona 2 - film sensacyjny, Fr./USA/Turcja/Wlk. Brytania 2012 **23.40** Detektyw Knight: Dzień Niepodległości - film sensac., USA 2023 **01.30** Zobacz to!: Dyżur 3 (40) **02.10** Dyżur 3 (41) **02.50** Taki jest świat 10

PULS 2

12.10 Wojciech Cejrowski. Boso - Luizjana (5, 6) **13.25** Wojciech Cejrowski. Boso - Karaiby (4) **14.00** Gwiazdy Mazurskiej Nocy Kabaretowej **16.15** Księżniczka na ziarnku grochu - film familijny, Niemcy 2010 **17.30** Szkoła dla książąt - baśń filmowa, Czechy 2010 **19.00** Nel i tajemnica kurokota - film animowany, Francja 2021 **20.50** Sahara - film przygodowy, Francja/USA/Hiszpania/Niemcy/Wielka Brytania 2005 **23.05** Krucyfiks - horror, USA/Wielka Brytania/Rumunia 2017 **00.35** Wstydliwe choroby 6 (6, 7)

STOPKLATKA

06.05 Robin z Sherwood (1) **07.00** Komisarz Rex 11 (7-9) **10.00** Hudson i Rex 3 (4) **11.00** Hudson i Rex 3 (5) **12.00** Nie ma róży bez ognia - komedia, Pol. 1974 **14.05** K-911 - komedia, USA 1999 **16.00** Kosmiczne jaja - komedia, USA 1987 **18.00** Czterej pancerni i pies (7) **19.05** Czterej pancerni i pies (8) **20.05** Wilk z Wall Street - dramat, USA 2013 **23.35** Polityka - film obycz., Pol. 2019 **02.35** Supernova - dramat, Pol. 2019 **04.05** Hallo Szpicbródka, czyli ostatni występ króla kasiarzy - komedia, Polska 1978

TTV HD

10.05 Usterka 16 (10) **10.35** Nic do zgłoszenia 5 (3) **11.35** Nic do zgłoszenia 2 (8) **12.40** Zakup w ciemno 6 **13.40** Zakup w ciemno 6 **14.40** Zakup w ciemno 6 **15.45** Express, Pogoda **16.05** Gogglebox. Przed telewizorem 16 **17.05** Usterka 16 (8) **17.45** Express, Pogoda **18.05** Usterka 16 (9) **18.45** Damy i wieśniaczki. PL 10 (3) **19.45** Express, Pogoda **20.00** Zakup w ciemno 6 **21.00** Idź na całość **22.00** Orzeł czy reszka? 3 **23.00** Gogglebox. Przed telewizorem **01.00** Diabelnie boskie 3

TV 6

06.00 Jeźdźcy smoków: Obrońcy Berk (7, 8, 9, 10) **07.55** Na fali 2 - film anim., USA/Kanada 2017 **09.35** Cobra Kai (3, 4, 5, 6) **12.00** Magnum: Detektyw z Hawajów 3 (56) **13.00** Magnum: Detektyw z Hawajów 4 (57, 58, 59, 60) **16.50** Columbo (2, 3) **20.00** CSI: Kryminalne zagadki Miami (38, 39) **22.00** CSI: Kryminalne zagadki Nowego Jorku (107, 108) **23.55** Za linią wroga - film woj., Wlk. Brytania 2020 **01.50** Włatcy móch (12, 13) **02.50** Miodowe lata (85) **03.40** Święty (37, 38) **04.40** Kochane pieniądze (18)

POLSAT SPORT 1

06.00 Siatkówka mężczyzn: MŚ - Filipiny 2025 **08.00** Magazyn olimpijski **09.20** Siatkówka mężczyzn: MŚ - Filipiny 2025 **13.50** Siatkówka mężczyzn: MŚ - Filipiny 2025 - mecz 1/8 finału **16.00** Siatkówka mężczyzn - studio **17.30** Piłka ręczna kobiet - studio **18.00** Piłka ręczna kobiet - mecz towarzyski: Polska - Serbia **20.00** Piłka ręczna kobiet - studio **20.30** Siatkówka mężczyzn: MŚ - Filipiny 2025 - mecz 1/8 finału **23.00** Siatkówka mężczyzn: MŚ - Filipiny 2025 - mecz 1/8 finału **01.30** Sporty walki

NIEDZIELA 21 WRZEŚNIA

TVP 1

05.25 Sprawa dla reportera - magazyn
06.20 Słownik polsko@polski
06.55 Słowo na niedzielę - pr. religijny
07.00 Transmisja mszy świętej
08.00 Tydzień - magazyn rolniczy, Polska
08.25 Przed ekranem - magazyn
08.40 Kariera Nikodema Dyzmy (4/7)
09.50 Pan Mama (25, 26) - serial kom.
10.55 Komisarz Alex 23 (294) - serial
11.55 Między ziemią a niebem - mag.
12.00 Anioł Pański - program religijny
12.15 Między ziemią a niebem - mag.
12.45 Poszukiwacze Nadziei - cykl rep.
13.10 Kultowe wyspy Oceanu Indyjskiego (1) - film dok., Niemcy 2025
14.15 Trędowata - melodr., Polska 1976
16.05 Dziedzictwo (693) - serial, Turcja
17.00 Teleexpress, Pogoda
17.35 Daję słowo - Maciej Orłoś 2
18.40 Jaka to melodia?
19.30 Program informacyjny 19.30 - inf.
19.55 Pytanie dnia, Sport, Pogoda
20.25 Drelich (2/7) - serial krym., Polska
21.25 Rolnik szuka żony 12 (2)
22.30 Riwiera dla dwojga - komedia romant., Francja/Wielka Brytania 2013
00.15 Strzępy - dramat, Polska 2022
02.05 Azyl - dramat biograficzny, Czechy/Wielka Brytania/USA 2017

TVP 2

04.00 Barwy szczęścia (3215) - serial
04.35 Barwy szczęścia (3216) - serial
05.05 Barwy szczęścia (3217) - serial
05.45 M jak miłość (1875) - serial, Pol.
06.45 Operacja zdrowie - magazyn
07.30 Pytanie na śniadanie
11.00 Jak to się mówi, czyli Kasia u Bralczyka - magazyn, Polska 2025
11.35 The Voice of Poland 16: Przesłuchania w ciemno - widowisko
12.35 The Voice of Poland 16: Przesłuchania w ciemno - widowisko
13.35 The Voice - widowisko, Polska 2025
14.00 Familiada; Koło fortuny
15.10 Szansa na sukces. Opole 2026: Raz, Dwa, Trzy - widowisko
16.15 Tak to leciało! - teleturniej muz.
17.15 Harry Wild (3/8) - serial
18.20 Rodzinka.pl (290): Duch - serial
19.05 Goldfinger - film sensacyjny, Wielka Brytania/USA 1964
21.05 Ania Rusowicz na dobry wieczór
22.15 Na noże - kom. krym., USA 2019
00.35 Mama Tina - dramat biograficzny, Wielka Brytania/Wietnam 2014
02.30 Lokatorka 3 (4-ost.) - serial, Pol.
03.30 Pozycja obowiązkowa - komedia, USA 2018, reż. Bill Holderman
05.15 Zakończenie programu

POLSAT

04.40 Disco Gramy - muz., Polska 2025
05.25 Telezakupy TV Okazje - magazyn
06.00 Nowy dzień z Polsat News - inf.
08.00 halo tu polsat - mag., Polska 2025
11.05 Pada Shrek - film animowany, USA 2007, reż. Gary Trousdale
11.45 Kopciuszek - baśń filmowa, USA/Wielka Brytania 2015
14.00 Twoja Twarz Brzmi Znajomo
16.15 Nasz nowy dom - reality show
17.30 Awantura o kasę - teleturniej
18.50 Wydarzenia - program inf.
19.20 Sport
19.25 Pogoda - program informacyjny
19.30 Państwo w państwie - public.
19.55 Dancing with the Stars. Taniec z gwiazdami - rozr., Polska 2025
22.50 Teściowie (52) - serial kom., Pol.
23.30 I że ci nie odpuszczę - komedia romantyczna, USA 2018, reż. Rob Greenberg, wyk. Eugenio Derbez, Anna Faris, Eva Longoria, John Hannah, Swoosie Kurtz
01.50 Sekstaśma - komedia, USA 2014, reż. Jake Kasdan, wyk. Cameron Diaz, Jason Segel, Rob Corddry, Ellie Kemper, Rob Lowe
03.55 Świat według Kiepskich (473): Żądło - serial komediowy, Polska

TVN

05.30 Uwaga! - magazyn reporterów
05.45 Batwheels (21/40) - serial, USA
05.55 Ukryta prawda (1407) - serial, Pol.
06.50 Bitwa o gości - reality show
07.45 Dzień Dobry TVN - magazyn
12.00 Kobieta na krańcu świata (3/8)
13.10 Co za tydzień - magazyn, 2024
13.50 Afryka Express - reality show
15.40 Za duży na bajki - film familijny, Polska 2022, reż. Kristoffer Rus, wyk. Maciej Karaś
17.55 Pogromcy chaosu - rozr., Pol. 2025
19.00 Fakty - program informacyjny
19.30 Sport
19.40 Pogoda - program informacyjny
19.45 MasterChef - rozr., Polska 2025
21.25 Teściowie 2 - komedia, Polska 2023, wyk. Maja Ostaszewska
23.25 John Wick 2 - film sensacyjny, USA/Hongkong/Włochy/Kanada 2017, reż. Chad Stahelski
02.00 Superwizjer - mag. reporterów
02.35 Szpital (954) - serial paradok., Pol.
03.25 Uwaga! - magazyn reporterów
03.45 Zwykłe rzeczy, niezwykłe wynalazki 15 (7/20) - serial
04.10 Celnicy na straży Europy (11/20)
04.35 Celnicy na straży Europy (12/20)
05.00 Kto was tak urządził? - magazyn

TV 4

06.00 Łowcy skarbów. Kto da więcej?
06.55 The Americas (5) - serial
07.55 The Americas (6) - serial
08.50 Galileo - pr. popularnonaukowy
09.50 Galileo - pr. popularnonaukowy
10.50 Ewa gotuje - magazyn, Pol. 2022
11.20 Ewa gotuje - magazyn, Pol. 2022
11.50 Uroczysko (145) - serial krym., Pol.
12.20 Uroczysko (146) - serial, Polska
12.50 Uroczysko (147) - serial krym., Pol.
13.20 Uroczysko (148) - serial, Polska
13.50 Gliniarz w przedszkolu - komedia sensacyjna, USA 1990
16.20 Brice 3 - komedia przygodowa, Francja 2016, reż. James Huth
18.20 Holmes i Watson - komedia kryminalna, Kanada/USA 2018
20.00 Sprawiedliwi. Trójmiasto (61)
21.00 Sprawiedliwi. Trójmiasto (62)
22.00 Sprawiedliwi. Trójmiasto (63)
23.00 Sprawiedliwi. Trójmiasto (64)
00.00 STOP Drogówka - magazyn, Polska
01.00 The Americas (7) - serial
02.00 The Americas (8) - serial
03.00 Interwencja - mag. reporterów
03.10 Interwencja - mag. reporterów
03.25 Lubię disco! - program muz., Pol.
04.25 Top 10 - lista przebojów - muz.
05.30 Telezakupy TV Okazje - magazyn

TVN SIEDEM

05.15 Szkoła (509) - serial paradok., Pol.
06.05 Wiza na miłość: pierwsze spotkanie 5 - program rozr., USA 2021
07.00 Nowe Zwariowane Melodie 2 (44/52) - serial animowany, USA
07.15 Nowe Zwariowane Melodie 2 (45, 46) - serial animowany, USA
07.45 Bella i Sebastian 2 - film familijny, Francja 2015, reż. Christian Duguay
09.45 Pogromcy chaosu - rozr., Pol. 2025
10.50 Ukryta prawda (1338) - serial, Pol.
11.50 Ukryta prawda (1339) - serial, Pol.
12.55 Ukryta prawda (1340) - serial
13.55 Ukryta prawda (1342) - serial, Pol.
14.55 Detektywi (66/100) - serial, Pol.
15.55 Detektywi (67/100) - serial, Pol.
16.55 Harry Potter i więzień Azkabanu - film przygodowy, USA/Wielka Brytania 2004, reż. Alfonso Cuarón
20.00 Gladiator - dramat hist., USA/Wielka Brytania/Malta/Maroko 2000
23.20 Ocaleni - dramat obyczajowy, Tajlandia/Irlandia 2019, reż. Tom Waller
01.35 Plan B - komediodramat, Polska 2018, reż. Kinga Dębska
03.05 Fachowcy (10/20) - serial, Polska
03.40 Osadzone. Blok F (22/26) - serial
04.05 Usterka 12 (15) - serial, Polska
04.30 Druga strona medalu 2

TV PULS

06.00 Taki jest świat 10 **06.50** Kobra - oddział specjalny (11, 12) **08.50** Ranczo 9 (109-113) **13.40** Kuloodporny - film sensac., USA 2003 **15.40** Hrabia Monte Christo - film kostium., Szwajc./USA/Wielka Brytania/Irl. 2002 **18.25** Taxi 2 - komedia, Francja 2000 **20.00** Uprowadzona 3 - film sensacyjny, Francja/Hiszpania/USA 2014 **22.05** Jestem zemstą - film sensac., USA 2016 **23.55** Minuta po śmierci - thriller, USA 2022 **01.35** Zobacz to!: Dyżur 3 (31, 33, 34) **03.10** Taki jest świat 10 **04.00** Dyżur 3 (40) **04.35** Dyżur 3 (41)

PULS 2

06.55 Czego słuchasz na traktorze? - extra! **08.35** Taki jest świat 10 **09.15** Wojciech Cejrowski. Boso - Luizjana (7, 8) **10.35** Szklanką po łapkach - komedia, USA 1996 **12.20** Wielka włóczęga - komedia, Fr./Wlk. Brytania 1966 **14.50** Nel i tajemnica kurokota - film anim., Francja 2021 **16.45** O kociej czarodziejce - film fantasy, Czechy 2011 **18.45** Piękna i książę - baśń filmowa, Niemcy 2014 **20.00** Karmazynowy przypływ - thriller, USA 1995 **22.20** Dzielnica strachu 9 (390-394) **03.20** Lombard. Życie pod zastaw 11 (559)

STOPKLATKA

06.00 Robin z Sherwood (2) **07.00** Komisarz Rex 11 (10, 11) **09.00** Komisarz Rex 11 (12) **10.00** Hudson i Rex 3 (6) **11.00** Hudson i Rex 3 (7) **12.00** Hudson i Rex 3 (8) **13.00** Lassie - film przyg., USA 1994 **15.00** Dzień zagłady - film katastrof., USA 1998 **17.20** Stawka większa niż życie (1) **18.45** Stawka większa niż życie (2) **20.05** Rob Roy - film przygodowy, USA/Wielka Brytania 1995 **23.05** Pulp Fiction - dramat, USA 1994 **02.15** Wściekły - film krym., Pol. 1979 **04.35** Ostatnie dni - film woj., Polska 1969

TTV HD

10.05 Idź na całość **11.05** Zakup w ciemno 6 **12.10** Zakup w ciemno 4 **13.10** Usterka 16 (7) **13.40** Gogglebox. Przed telewizorem 23 **14.40** Orzeł czy reszka? 3 **15.45** Express, Pogoda **16.05** Idź na całość **17.05** Życie na kredycie 7 **17.45** Express, Pogoda **18.05** Życie na kredycie 7 **18.45** Żony Podlasia 3 (1) **19.45** Express, Pogoda **20.00** Zakup w ciemno 6 **21.00** Gogglebox. Przed telewizorem 23 **22.00** Żony Podlasia 3 (2) **23.00** Ślub od pierwszego wejrzenia 11 **00.00** Nic do zgłoszenia 5 (3)

TV 6

06.00 Miodowe lata (89, 67, 72) **08.30** Columbo (2, 3) **11.50** Słomiany wdowiec - komedia, USA 1955 **14.00** Policjantki i Policjanci (27-32) **20.00** CSI: Kryminalne zagadki Miami (40, 41) **22.00** CSI: Kryminalne zagadki Nowego Jorku (109, 110) **23.55** Lęk wysokości - horror, Francja 2009 **01.35** Włatcy móch (14) **02.00** Włatcy móch (15) **02.30** Miodowe lata (91) **03.20** Miodowe lata (9) **03.45** Święty (39) **04.15** Święty (40) **04.45** Kochane pieniądze (19) **05.45** Telezakupy TV Okazje

POLSAT SPORT 1

06.00 Siatkówka mężczyzn: MŚ - Filipiny 2025 - mecz 1/8 finału **09.20** Siatkówka mężczyzn: MŚ - Filipiny 2025 - mecz 1/8 finału **12.00** Siatkówka mężczyzn - studio **13.50** Siatkówka mężczyzn: MŚ - Filipiny 2025 - mecz 1/8 finału **16.00** Siatkówka mężczyzn - studio **18.00** Siatkówka mężczyzn: MŚ - Filipiny 2025 - mecz 1/8 finału **20.00** Siatkówka mężczyzn: MŚ - Filipiny 2025 - mecz 1/8 finału **22.30** Siatkówka mężczyzn: MŚ - Filipiny 2025 - mecz 1/8 finału **01.00** Boks: Rocky Boxing Night 19

eprasa.pl c1cd98e39f

NIERUCHOMOŚCI

Biuro Obsługi Prawnej „VETO"

ZAUFANIE ● WIEDZA ● SKUTECZNOŚĆ ● 26 LAT DOŚWIADCZENIA

Chełm, ul. Lwowska 59 (obok ChSM) tel. 82 562 11 46 609 44 70 80

e-mail:nieruchomosci-veto_xl@wp.pl www.nieruchomosci-veto.gratka.pl

Bezpłatne opinie o wartości nieruchomości ● Wyceny ● Tłumaczenia przysięgłe (języki świata)

1. DO WYNAJĘCIA: M-4, 74,50m2 parter. Lokal umeblowany i wyposażony. Balkon, domofon, miejsca parkingowe. Możliwość zamieszkania od 4 do 6 osób, os. XXX-lecia. Koszty najmu: 450zł/osoba + czynsz ok. 760zł + media wg zużycia (energia elektryczna, woda).

2. PILNIE SPRZEDAM: dom piętrowy o powierzchni 140 m2, działka 280 m2, ogrodzona, osiedle Dyrekcja Dolna, ul. Jedność, cena: 399.000zł – do negocjacji.

3. Lokal mieszkalny o powierzchni 51m2 (w tym 2 pokoje, kuchnia, łazienka z wc – wanna obudowana), 2 piętro. Na tym samym poziomie znajduje się suszarnia, 2 pomieszczenia gospodarcze. Możliwość korzystania z działki ogrodniczej, gmina Rejowiec, cena: 112.000zł

4. Budynek mieszkalny piętrowy, dwurodzinny – zabudowa bliźniacza o pow. 250m2. Dzialka gruntu 711m2, ogrodzona. Media: wodociąg miejski, gaz ziemny, kanalizacja miejska. Na działce dodatkowo: - budynek mieszkalny typu „oficyna", budynek garażowy (dwa oddzielne garaże). Osiedle Działki, cena: 700.000zł

5. Lokal mieszkalny o pow. 75m2 w tym 3 pokoje, kuchnia, łazienka, wc oddzielnie, III piętro. Mieszkanie do zamieszkania od zaraz,. Doskonała lokalizacja. Przy bloku parking, dużo zieleni. Okolice Centrum, cena: 350.000zł.

Wybrane oferty

1. M-2, 38 w tzw. "bloku kolejowym" 38m2, parter. Działka w użytkowaniu o pow. ok. 200m2, os. Dyrekcja Górna, c: 159.500;
2. M-3, 49m2, 4 piętro, w cenie zabudowa kuchni z agd, Wspólnota. Teren ogrodzony, parking, os Bazylany, 308.000;
3. M-3, 51m2, parter, nowsza technologia budowy, do zamieszkania od zaraz, okolice ul. Lwowskiej, c: 385.000;
4. M-4, 60m2, 1 piętro, os Kościuszki, c: 365.000;
5. M-4, 62m2, parter z odrębnym wejściem. Lokal po częściowym remoncie. C.o. własne węglowe. Działka gruntu (ogródek), Chełm, 175.000;
6. M-4, 64m2, 1 piętro. Lokal środkowy, balkon od południa. Pełne wyposażenie i umeblowanie w cenie. Mieszkanie do zamieszkania od zaraz, os. Śródmieście, c: 450.000;
7. M-4, 76m2, parter, os. XXX-lecia, c: 420.000;
8. Budynek mieszkalny w zabudowie bliźniaczej 110 m2, piętrowy, murowany. Budynek gosp. 26 m2. Działka 403 m2, ogrodzona. os. Rejowiecka, c. 400.000;
9. Budynek mieszkalny piętrowy 140 m2, działka 280 m2, ogrodzona, os. Dyrekcja Dolna, ul. Jedność, c: 399.000;– do neg.
10. Dom po kompletnym, kapitalnym remoncie (wszystkie elementy nowe) pow. 125m2 po kapitalnym remoncie – stan deweloperski. Działka 478m2- nowe ogrodzenie, kostka brukowa, wiata 2-stanowiskowa. os. Działki, c: 720.000; Wartiant z: fotowoltaiką, magazynem energii, pompą ciepła, c: 770.000;
11. Dom piętrowy 240 m2, garaż w bryle budynku -24m2. Działka 791 m2, ogrodzona, zagospodarowana, os. Działki, c: 820.000;
12. Budynek użytkowy, parterowy 102m2, możliwość rozbudowy, parking, działka 1605m2, Centrum c: 600.000;
13. Lokal handlowo – usługowy 35m2, parter, duże witryny, wejście bezpośrednio z chodnika. Centrum Chełma, c: 238.000zł/ brutto.
14. Lokal użytkowy 51m2, 2 piętro, ogrzewanie miejskie, centrum, c: 249.000;
15. Lokal użytkowy 53m2, parter, centrum Chełma, c: 285.000; Lokal użytkowy 34,50m2, parter w ciągu handlowym, media miejskie, wejście od ulicy, Centrum Chełma, blisko deptak – Lwowska, świetna lokalizacja na usługi kosmetyczne, c: 175.000;
16. Budynek murowany 90 m2, podpiwniczony. Działka 180 m2 z bezpośrednim dostępem do jednej z głównych ulic Chełma. Możliwość prowadzenia działalności gosp., os. Ceramiczna, c: 39.500;
17. Budynek użytkowy, parterowy, 300m2. Garaż, pomieszczenie gosp. Działka 900m2 ogrodzona. Dodatkowo bud. gosp. 25m2, centrum c: 690.000;
18. Budynek mieszkalno uslugowy 2-piętrowy wolno stojący 770m2 -7 lokali mieszkalnych od 50m2 objęte wynajmem, 4 lokale użytkowe od. 50m2), projekt na rozbudowę, działka 546m2, ogrodzona, parking, c: 2.450.000;
19. Atrakcyjna działka budowlana 3123m2 , media, okolice ul. Metalowej, c: 350.000;
20. Działka budowlana 3016m2, media, ul. Poleska, c: 136.000;
21. Dzialka budowlana 2344m2, okolice ul. Metalowej, c: 79zł/m2
22. Działka budowlana 1631m2, okolice ul. Budowlanej, c: 110.000;
23. Działki budowlane 1100m2, 1600m2, ul. Jarzębinowa, c: 100zł/m2;
24. Działki budowlane o pow od 1000m2 pod sklady, bazy, Wolwinów, c: 100zł/m2- do neg.
25. Działka inwestycyjna 8167m2 położona przy drodze asfaltowej. Przeznaczenie - składy, budownictwo, przemysł, Chełm – dzielnica przemysłowa, c: 1.000.000;
26. Działka inwestycyjna 1,30ha ogrodzona. Przeznaczenie - składy, magazyny, produkcja zw. z budownictwem. Media: stacja trafo, gaz ziemny, woda, kanalizacja. Chełm – dzielnica przemysłowa, c: 1.100.000;
27. Działka komercyjna 2677m2, utwardzona. Przeznaczenie- usługi, warsztaty, zabudowa wielorodzinna. Projekt budynku gosp.-garażowego 839m2, os. Rejowiecka, c: 420.000zł
28. Działka ogrodnicza „ROD" 475m2, budynek drewniany, os. Dyrekcja, c: 14.000;
29. Działka ogrodnicza „ROD" 480m2 ogrodzona siatką, Liczne nasadzenia drzew. Budynek drewniany z przyłaczem en. elektrycznej, ujęcie wody na dzialce, Wygon, c: 26.500;
30. Gotowy projekt o symbolu "Z64" - pracowni Z500. Dom parterowy 83m2 (2 sypialnie, kuchnia połączona z salonem, spiżarka, łazienka z wc, pomieszczenie gospodarcze, garaż 28m2, c: 990zł;
31. Kompleks nowych garaży (14 sztuk) przy osiedlu mieszkaniowym. Całość ogrodzona, monitorowana. Wszystkie garaże wynajęte, c: 966.000; - możliwość zakupu pojedynczych garaży w cenie 66.000;

gmina Chełm

1. Dwie działki gruntu z prawem zabudowy położone obok siebie o pow. 6600m2 zabudowane budynkiem parterowym murowanym 50m2 do rozbiórki lub generalnego remontu. Dojazd drogą asfaltową. Centrum wsi, c: 195.000;
2. Budynek drewniany 65m2, działka 2,52ha przy drodze asfaltowej, c: 260.000;
3. OFERTA SPECJALNA DLA INWESTORÓW: Grunt o pow. 2,30 ha z przeznaczeniem pod zabudowę mieszkaniową, Janów I, cena: 570.000;
4. Dzialka gruntu 2,26ha (klasa III, IV,V) uprawiana, pod lasem, Stare Depułtycze, c: 42.000zł/ha
5. Działka gruntu o pow. 1,70ha pod zabudowę mieszkaniową – zatwierdzony podział na 9 działek. Strupin Duży, c: 27zł/m2
6. Dzialka gruntu 1,09ha (klasa IV,V. Ls) pod lasem, Stare Depułtycze, c: 45.780; (42.000zł/ha)
7. Działka gruntu o pow. 9500m2 z przeznaczeniem pod usługi komercyjne, przemysł, Janów I, c: 120.000;
8. Działka gruntu 8700m2, przy drodze asfaltowej, media, Rudka, c: 350.000;
9. Działka gruntu o pow. 7920m2 z przeznaczeniem pod usługi komercyjne, przemysł, Janów I, c: 102.000;

ŚWIADECTWA ENERGETYCZNE LOKALI i BUDYNKÓW

10. Dzialka gruntu 0,69ha, Stare Depułtycze, c: 29.000;
11. Działka budowlana 5400m2, przy drodze asfaltowej, media, Żółtańce Kolonia, ul. Ks. Dąbrowskiego, c: 120zł/m2
12. Działka budowlana 3656, położona przy głównej drodze Chełm- Włodawa, media, Horodyszcze Kol., c: 180.000;
13. Działka budowlana 3649, przy drodze asfaltowej, media, możliwość podziału, Nowe Depułtycze, c: 25zł /m2 całość, po podziale 62zł/m2
14. Działka budowlano-usługowa 3130m2, przy drodze asfaltowej, media, możliwość podziału, Żółtańce Kolonia, ul. Ks. Dąbrowskiego, c: 120zł/m2
15. Działka budowlana 3008m2,trasa Chełm – Włodawa, c: 180.000;
16. Działki budowlane po 1600m2 położone na nowopowstającym osiedlu domów jednorodzinnych, 5 minut drogi od Chełma, Depułtycze, c: od 50zł/m2 brutto. Przy zakupie działki Kupujący jest zwolniony z opłaty podatku PCC w wysokości 2%.
17. Dzialki budowlane po 1260m2, Strupin Duży, c: 40zł/m2
18. Kilkanaście atrakcyjnych działek budowlanych o pow. od 1200m2, Janów I c: od 66zł/m2 brutto. Przy zakupie działki Kupujący jest zwolniony z opłaty podatku PCC w wysokości 2%.
19. Nowo wydzielone dzialki budowlane o regularnym kształcie, o pow.1000-1250 m2. Okszów, c: od 100zł/m2
20. Działki budowlane po 1044m2, Żółtańce Kolonia, c: 130zł/m2
21. Dzialka budowlana 1000m2, Pokrówka, c: 180.000;
22. Działki budowlane od 868m2, Staw, c: 56zł/m2;
23. Budynek 2-kondygnacyjny 407m2, dzialka 2343m2. Przeznaczenie: składy, produkcja, uslugi. Mozliwość adaptacji na cele mieszkaniowe i realizację kultu religijnego, odleglość od Chełma 4km.

gmina Dorohusk

1. Działka 2400m2 częściowo ogrodzona, blisko las i zalew Husynne, c: 30.000;
2. Działka gruntu z przeznaczeniem pod zabudowę siedliskową 3600m2, Brzeźno, c: 60.000; – do neg.
3. Działka leśna z możliwością zabudowy przy drodze asfaltowej o pow. 5 ha w tym staw rybny 500m2, c: 135.000;
4. Siedlisko na wsi: dom drewniany do remontu, działka 4800m2. Budynek gospodarczy – stodoła. Nieruchomość położona przy drodze asfaltowej. Doskonała lokalizacja na letnisko - blisko las, zalew, c: 39.500zł – do neg

gmina Dubienka

1. Działki budowlane-1352m2-1640m2, Starosiele, c: od 24zł/m2
2. Działki budowlane - 798m2 - 1412m2, Dubienka, c: od 24zł/m2
3. Działka budowlana- 3000m2, Rogatka, c: 40.000;
4. Dzialka gruntu 3600m2, Uchańka, c: 8.500;
5. Dzialka gruntu 4100m2, odleglość 400m do rzeki Bug, Starosiele, c: 10.500;
6. Działka gruntu - 7500m2, usługi, turystyka, Siedliszcze, c: 60.000;

gmina Kamień

1. Działka budowlana- 661m2 (szer. 9m-12m) przy drodze asfaltowej, media, c: 39.000;
2. Działka budowlana-2909m2, możliwość podziału na dwie, c: 160.000;/ działka;
3. Działka rolno-budowlana - 8600m2, c: 95.000;

gmina Rejowiec Fabryczny

1. Działka budowlana - 2500m2, media, zabudowa jednorodzinna, Wereszcze Duże c: 90zł/m2;
2. Działka budowlano-usługowa - 1250m2, media, Wólka Rejowiecka, c: 65.000;
3. Działka gruntu - 700m2, możliwa zabudowa, Wólka Kańska, c: 19.800;
4. Dom murowany 80 m2. Działka 2000m2 częściowo ogrodzona, budynek gosp. 60m2, c: 195.000;
5. Lokal użytkowy prawie „za darmo" 33,70m2 (1 pomieszczenie – do własnej aranżacji), 1 piętro budynku handlowo-usługowego, c: 29.500;

gmina Ruda Huta

1. Działka gruntu - 6,86ha w 1 kawałku (klasa IV, V, VI), dopłaty, c: 300.000;
2. Dzialka gruntu o pow. 25,32ha w jednym kawałku, uprawiana, duże dopłaty, c: 32.000zł/ha

gmina Siedliszcze

1. Działka budowlana o pow. 700m2, 200m od zalewu, Majdan Zahorodyński, c: 25.000;
2. Dom parterowy, murowany 95m2. Budynek gosp. murowany 90m2, stodoła drewniana 140m2. Działka gruntu 1,20ha (możliwość podziału na działki budowlane) położona bezpośrednio przy drodze Chełm-Lublin, c: 390.000;

gmina Włodawa

1. Luksusowy nowy dom letniskowy z poddaszem użytkowym 70m2, murowany, ocieplony. Kominek, klimatyzacja, alarm. Działka 1000 m2, ogrodzona. Okuninka - Jezioro Białe, c: 470.000;
2. Wyjątkowa, piękna działka gruntu o pow. 2ha ogrodzona, przy samym jez. Lipiniec. Staw 20 arów, las, studnia głębinowa. W cenie domek holenderski, obok jez. Białe, c: 715.000;

gmina Wierzbica

1. Budynek mieszkalny murowany w części z poddaszem o pow. 100m2 w całości podpiwniczony. Działka 2046m2, budynek gosp. 100m2, c: 299.000;

DO WYNAJĘCIA:

1. Działka 1400m2 na cele gospodarcze, np.: usługi, plac manewrowy, postojowy, Chełm ul. Jagiellońska, czynsz najmu 700zł/mc
2. Lokal użytkowy w dobrym standardzie, 45m2, parter, oddzielne wejście z ulicy. System alarmowy, wc. Bliskie okolice Placu Łuczkowskiego, czynsz najmu 1.100zl + media.
3. Prestiżowy lokal użytkowy 50m2, 1 piętro w nowo wybudowanym budynku. (do własnej aranżacji – dwa miesiące brak opłat), Ogrzewanie podłogowe (indywidualne liczniki). Lokal przystosowany dla osób niepełnosprawnych (winda), parking. Możliwość zwiększenia powierzchni do 100m2, Centrum Chełma, c: 2.500zł netto + media wg zużycia.
4. Lokal użytkowy 128m2, wysoki parter, duże witryny, dwa wejścia.. Centrum Chełma, c: 35zł/m2 + media wg zużycia.
5. Lokal użytkowy 64,50m2, parter, os. Słoneczne, c: 2000zł netto (czynsz najmu) + opłaty eksploatacyjne + media wg zużycia;

Z OSTATNIEJ CHWILI

Lokal mieszkalny o pow. 59m2 w tym 3 pokoje, kuchnia, łazienka, wc oddzielnie, IV piętro. Wyposażenie, agd i meble w cenie. Mieszkanie do zamieszkania od zaraz,. Doskonała lokalizacja. Przy bloku parking, plac zabaw, dużo zieleni. os Słoneczne, cena: 390.000zł.

eprasa.pl c1cd98e39f

Skup Aut
OSOBOWE - BUSY - całe, jeżdżące, uszkodzone, bez prawa rejestracji
CAŁE WOJ. LUBELSKIE
TRANSPORT - GOTÓWKA
Włodawa - tel. 727 563 368

SPRZEDAM AUTO-MOTO

- Audi 80 B5, 1,6td, 1991r, zabytek, 9.500zł; Opel Vectra 1,8b+g, 1991r., zabytek, 8.500zł; Renault Clio 1,2b, 3.500zł, tel. 784 195 660
- Audi A3, A4, Q5, Q7 oraz inne modele, diesel i benzyna, Chełm, tel. 786 879 777
- Chevrolet Aveo 2012r., 1,2b, 91600km, +koła zimowe, serwis na bieżąco, 12.500zł, tel. 502 565 600
- Citroen C5, 2,0hdi, 140KM, 2011r., exclusive, 250000km, wym. rozrząd, alu 17, koła zimowe, cz, 19.900zł, tel. 516 462 227
- Citroen Xsara Picasso 2,0b, automat, 2005r., sprawny, zadbany, garażowany, 9.500zł, tel. 793 735 144
- Fiat Ducato L3 H2, L4 H2 oraz inne wersje Chełm, tel. 786 879 777
- Fiat Tipo 2019r., 1,4b+g, sedan, czerwony, 150000km, ekonomiczny, 33.900zł, tel. 505 725 074
- Ford Mondeo kombi 1,8b, 1996r., w dobrym stanie, garażowany, 3.500zł, tel. 698 244 210
- Hyundai Getz 2008r., kombi, 1,1b, dod. wyposażenie kamera przód-tył nowa, 7.200zł, tel. 660 101 093
- Hyundai I30, 2019r., 1,4b+g, 100KM, kombi, czerfwony, 180000km, 46.900zł, tel. 505 725 074
- Mitsubishi Space Star 2003r., ON did, bez dpf, bezwyp., 1 właściciel w kraju, 279500km, hak, klima comfort, 5.500zł, tel. 515 450 120
- Motocykl MZ, SHL oraz inne, tel. 505 379 192
- Motocykl Yamaha Virago 535, 1998r., 29000km, 12.300zł, tel. 781 789 685
- Nissan X-trail, 2008r., 2,0d, 150KM, 4x4, hak, srebrny, 18.900zł, tel. 505 725 074
- Opel Astra H, 1,6b, 2009r., 138000km, 13.100zł, tel. 798 873 846
- Opel Astra III H, 1,6 kombi, 2012r., z salonu, 1 właściciel, serwisowany, +4 opony, +blok. skrzyni biegów, 22.000zł, tel. 602 469 322
- Opel Astra III H, 1,6 kombi, 2012r., z salonu, 1 właściciel, serwis na bieżąco, +blok. skrz. bieg., +4 opony, 21.000zł, tel. 602 469 322
- Opel Astra IV J, 2011r., salon, 1,6b, 162000km, 2 kpl. kół, stan bdb., cz, Cosmo, 21.000zł, tel. 691 398 745
- Peugeot 2008, 2014r., automat, 1,6d, bardzo ekonomiczny, 220000km, 28.900zł, tel. 504 133 396
- Peugeot 307, 2008r., 1,4b, stan dobry, 8.700zł, tel. 739 406 413
- Przyczepa do samochodu osobowego nowa z plandeką, 3.000zł, tel. 504 682 066
- Renault Megane 1,9dti, 1999r., 187000km, aktualny przegląd, OC, +rower koła 28 gratis nowy, Krasnystaw, 2.000zł, tel. 500 420 561
- Seicento Daewoo b+g, tel. 667 709 599 (wieczorem)
- Skoda Fabia 2020/21r., 1,0b+g, niebieski, 160000km, 29.900zł, tel. 505 725 074
- Skoda Octavia VRS II, 2,0tdi, 170KM, czarny, felgi 18", 342000km, 2007r., 11.000zł, tel. 510 934 710

AUTO-CZĘŚCI I AKCESORIA

- Alufelgi do Passata B5, reflektor przedni prawy, centralki do otwierania okien i wiele innych części, Citroen C5 - centralki do otwierania okien; klamki do drzwi, Reflektor Fiat 126p i inne, tel. 518 935 177
- Do Skody Fabii 1,4 mpi - fabrycznie nowe klocki i tarcze hamulcowe, tłumik środkowy i kompletne koło, 400zł, tel. 606 669 737
- Drzwi przesuwne Nysa 522, 2szt. - 1szt. nowe do malowania i 1szt. z demontażu, 400zł za 2szt., tel. 505 894 877
- Koła stalowe 205/60/16 na 4 śruby letnie do Renault Scenic, 300zł, tel. 724 019 510
- Opony używane bardzo duży wybór, Żółtańce-Kolonia, od 30zł, tel. 663 502 292

SPRZEDAM NIERUCHOMOŚCI

- 27a działka rolna nr 206 i 315, Strupin Mały, 22.000zł, tel. 505 468 817
- 28m2 IIp. ul. Wołyńska, po remoncie, ładne, 219.000zł, tel. 502 225 587
- 28m2, 2p. ul. Wołyńska, 219.000zł, tel. 883 156 315
- 29m2 Ip. ul. Sienkiewicza, ładne, tel. 660 208 411
- 35m2, 2 pokoje ul. Wiejska, 195.000zł, tel. 507 982 778
- 38m2 parter ul. Jana Kazimierza, 193.000zł, tel. 507 982 778
- 39m2 parter 2 pokoje ul. Młodowskiej, tel. 660 208 411
- 45m2 parter 2 pokoje ul. Siedlecka, 185.000zł, tel. 515 959 229
- 50m2, 2 pokoje ul. Obłońska, po remoncie, tel. 502 225 587
- 57m2, 2 pokoje Al. Żołnierzy I AWP os. Koniczynka, po remoncie, tel. 883 156 315
- 64m2, 3 pokoje ul. Wolności, tel. 515 959 229
- Budynek mieszkalny 150n2 w centrum Włodawy z działką 120m2, wszystkie media, parter, tel. 500 594 653
- Budynek mur. parterowy 88m2, media, działka 6a, w centrum miejscowości, Bukowa Wielka gm. Sawin, 195.000zł, tel. 508 366 797
- Dom 110m2 Karolinów, pilnie, tel. 883 156 315
- Dom murowany obora murowana do remontu (siedlisko) w tym 11ha spokojna okolica gm. Chełm, tel. 605 490 938
- Dom murowany stan surowy na działce 20a, Pawłów gm. Rejowiec Fabr., tel. 796 394 173
- Dom nowy 130m2 +garaż 35m2 działka 1200m2 Żółtańce-Kol. gm. Chełm, tel. 792 464 275

Dom z bud. gosp. w stanie surowym dz. 16a Okszów ul. Chabrowa, tel. 518 938 242

- Dom ok. 150m2, działka 6a, możliwość prowadzenia działalności gosp., bdb. lokalizacja, os. Dyrekcja, Chełm, tel. 507 965 691
- Dom piętrowy 140m2 po remoncie +garaż w bryle budynku, tel. 729 297 308
- Dom ul. Dembowskiego, pilnie, tel. 660 208 411
- Dom w Chełmie ul. Botaniczna, tel. 504 589 487
- Dom w zab. szereg. 110m2 narożny, garaż, działka 426m2, ogrz. MPEC - lub zamienię na M-4, 0-Ip. os. Słoneczne, tel. 517 490 156
- Działka 0,74ha w tym budowlana 0,2ha i rolna 0,54ha (grunty orne 0,3ha, pastwisko stałe 0,11ha, las 0,13ha), przy szosie, dostępne wszystkie media oprócz kanalizacji, Strupin Duży gm. Chełm, tel. 510 122 377
- Działka 11a Okszów gm. Chełm, 39.000zł, tel. 513 010 121
- Działka budowlana 13a w Białopolu, 145.000zł, tel. 723 408 016
- Działka budowlana 1500m2 przy drodze, Zawadówka ul. Tęczowa, pilnie, tel. 517 740 079

Działka 48a, Zalasocze k/ Dorohuska, zabudowania do rozbiórki (dom, stodoła), dojazd asfalt, prąd na działce, 39.500zł do negocjacji, tel. 603 225 000

- Działka budowlana 25a Wereszcze Duże k. Chełma, nr 195/3, dojazd drogą gminną, blisko lasu, media w drodze, tel. 508 380 810
- Działka nr 140/4 szer. 31m pow. od 16a do 25a, Żółtańce-Kolonia od strony ul. Dąbrowskiego, media w drodze, tel. 508 380 810
- Działka o pow. 0,24ara, na działce budynek zamieszkały o pow 79m2 użytkowej 58,54m2, tel. 509 189 501
- Działka pow. 28a nr 140/4, szer. 39,25m, Żółtańce-Kolonia od ul. Pstrągowej, media w drodze, tel. 508 380 810
- Działki i ziemia Janowie, tel. 724 321 632
- Garaż murowany 16m2 +działka obok, ul. Wojsławicka, 100.000zł, tel. 507 322 319
- Garaż murowany w zabudowie szeregowej ul. Wołyńska, 47.000zł, tel. 790 327 273
- Grunty rolne 1ha, 3ha, 5ha, Czułczyce przy drodze Chełm - Sawin, tel. 507 183 122
- Grunty rolne w gm. Chełm oraz Siedliszcze, tel. 505 379 192
- Kawalerka 36,65m2 IIp. Chełm ul. Połaniecka, środkowe, ciepłe, słoneczne, zabud. kuch. +AGD, tel. 606 401 549 (po godz. 16)
- Krasnystaw 2-pokojowe mieszkanie IVp. 44m2 ul. Okrzei, do drobnego remontu, 270.000zł, tel. 609 532 142
- Łąka 1,87ha w Macoszynie Małym, z dopłatami rolno-środowiskowymi, tel. 790 505 943
- M-4 IIp. 62,29m2 os. Słoneczne, po gen. remon., wysoki standard, umeblowane, balkon loggia, piwnica, 455.000zł, tel. 780 114 287
- M-4, 60m2 IVp. ul. Wolności, wolne, tel. 794 673 489
- Mieszkanie 46m2 IIIp. 3 pokoje, tel. 502 539 428
- Mieszkanie 51m2 IIp. miejsce postojowe garaż ul. Skorupki, tel. 516 094 806 (w godz. 9:00-12:00)
- Mieszkanie 53m2 IIIp. umeblowane 3 pokoje, kuchnia z wyposażeniem, +garaż, Chełm Śródmieście, 400.000zł, tel. 505 708 692
- Mieszkanie IVp. ul. Grota-Roweckiego, tel. 531 401 515

SPOŁEM CHEŁM Sp. z o.o. OFERUJE

do wynajęcia lokale:
- al. M. J. Piłsudskiego 26 - boks handlowy o powierzchni 14,0 m kw. ;
- al. M.J. Piłsudskiego 28 - 2 boksy handlowe o powierzchni (2 x 21,8 m kw.) ;
- al. M.J. Piłsudskiego 28 - usługi handlowe o powierzchni 215,5 m kw.;
- ul. Rejowiecka 181 - 2 pokoje biurowe o powierzchni 51,5 m kw.

do sprzedaży:
- nieruchomość przy ul. Rejtana 8; budynek 197 m kw., działka gruntu 637 m kw.

do wynajęcia lub sprzedaży :
- ul. Rejowiecka 66 - lokal 202 m kw., działka 790 m kw.
- działka o pow. ok 1600 m kw., w Rejowcu, ul. Słoneczna 8 A (przy sklepie GAMA)

Więcej informacji - tel. 660 547 809

SPRZEDAM LOKAL UŻYTKOWY 122 m²
w bardzo dobrym stanie, na osiedlu Słoneczne w Chełmie (ul. Szymanowskiego 4).
OKAZJA! 595 000 zł
Lokal przystosowany na działalność medyczną, kancelarie prawne, biura, sklepy. Parking przed lokalem, trzy odrębne wejścia, system alarmowy.
tel. 606 635 417

WYNAJMĘ MAGAZYN o pow. 512 mkw
z zapleczem socjalno-biurowym i przyległym placem ok. 500 mkw w Pokrówce ul. Gminna 23.
Dostępne media: woda, kanalizacja, energia rozliczane na podst. podliczników. Doskonała lokalizacja - plac Gminnej Spółdzielni Chełm z tradycjami handlowymi i usługowymi. Sąsiedztwo sklepów i warsztatów usługowych. Cena 4500,00 zł netto. **tel. 604 770 223**

Wynajmę lokal o powierzchni 13,5 mkw
NA GABINET LEKARSKI
w budynku Przychodni Lekarskiej
Chełm, ul. Adama Mickiewicza 41
tel. 82 565 62 70

Sprzedam/wynajmę
HALA SPRZEDAŻOWA 370 m²
- W hali znajdują się regały magazynowe do wykorzystania.
- W oddzielnym pomieszczeniu znajduje się kotłownia zasilająca centralne ogrzewanie.
- Wydzielone pomieszczenie biurowe, WC.
- Hala posiada: centralę alarmową wraz z czujnikami ruchu, monitoring, dwie bramy wjazdowe i oddzielne wejście dla personelu.
- Hala znajduje się przy ul. Okszowskiej 39 w Chełmie.
- Budynek jest docieplony.
- Możliwość umieszczenia swoich banerów reklamowych na dwóch ramkach na dachu i jednej od frontu.

Ogłoszenie prywatne - nie jestem biurem nieruchomości.
Sprzedam - 720 000 zł brutto do negocjacji.
Wynajmę - 4200 zł netto do negocjacji.
tel. 508 380 810

eprasa.pl c1cd98e39f

- Siedlisko dom drew. nowe okna dach drzwi sień kuchnia pokój 40m2 dz. 2,5a woda prąd budynek gosp., 45.000zł, tel. 502 036 116
- Sprzedam partycypacje mieszkania TBS 52,55m2 meble w zabudowie lp. os. Zachód blok z 2014r., 219.000zł, tel. 516 462 227
- Stawy rybne wraz z budynkami po dawnym PGR w Święcicy o pow. 52ha, zasilane wodą ze źródeł, tel. 692 273 532
- Tanio - dom drewniany do remontu lub rozbiórki, bud. gosp., ziemia 40a, gm. Kamień, przy szosie, 65.000zł, tel. 577 775 818
- Ziemia rolna 3,4ha, Żalin-Kol., tel. 511 702 611

USŁUGI

- Pozycjonowanie w Google - www.neo-seo.pl tel. 512 392 940

BHP Ppoż. SZKOLENIA USŁUGI, tel. 603 120 075

MALOWANIE DACHÓW, TEL. 604 217 219

Organizacja eventów, imprez integracyjnych, przejażdżki quadem. NST Sp. z o.o., tel. 691 170 170

Remonty budynków, ocieplenia i elewacje, tynki wewnętrzne i zewnętrzne, malowanie, gipsowanie i gładzie - bardzo solidnie, tel. 730 658 803

Tłumacz przysięgły j. niemieckiego tel. 604 210 111

TYNKI MASZYNOWE – gipsowe, cementowo-wapienne, elewacje, wykończenia wnętrz, posadzki mixokretem, tel. 506 396 999

NAGROBKI
CHEŁM KRASNYSTAW WŁODAWA
BLATY
SCHODY
PARAPETY
PRODUKCJA - MONTAŻ
KAMIENIARSTWO
GRANBUD
84 641 16 50
502 375 884
ZAMOŚĆ - CHYŻA 71

Wynajmę ponton 3,6m, sztywna podłoga, mocny silnik elektryczny 5HP. Możliwy dowóz. Tel. 794 294 251

Malowanie dachów, mycie kostki, tel. 516 964 592

BUDOWA I NAPRAWA

- Drzwi drewniane wewnętrzne szer. 80cm wys. 200cm, 200zł, tel. 513 535 869
- Heblarka siłowa konstrukcja z metalu, 3.000zł, tel. 507 581 360
- Heblarka wałek 34cm 3 noże, betoniarka 250l, tel. 510 287 137
- Kabina prysznicowa nowa półokrągła 90x90cm drzwi przesuwane brodzik z obudową wys.35cm, tel. 531 874 533
- Kabina prysznicowa, używana, na działkę, narożna, 200zł, tel. 785 462 775
- Krata metalowa 2szt. - 200x90 i 150x85, 150zł, tel. 664 260 544
- Piec centralnego ogrzewania 12kW, tel. 507 072 852
- Przewód do instalacji elektrycznej wielożyłowy przewody miedziane 27m, tel. 691 476 260
- Skrzydło drzwiowe drewniane, kpl., prawe, bez futryny, szkło zespolone, zewnętrzne, stan bdb., tel. 510 104 191
- Uchwyty do rynny brązowe śr.125mm metalowe nakrokwiowe 24sz. nowe, 8zł/szt., tel. 531 187 533
- Wkład kominkowy Antek 426G bardzo mało używany, wyślę zdjęcia zainteresowanym, 1.500zł, tel. 501 145 332
- Zlewozmywak ze stali nierdzewnej 2-komorowy 80x60cm, tel. 510 104 191

SPRZEDAŻ
- piasek płukany do mixokreta
- piasek budowlany, podsypkowy
- kruszywa drogowe
- żwir płukany, pospółka
- ziemia czarna ogrodowa

AS-TRANS Chełm ul. Zielna 14 tel. 782 748 918 509 727 383

MEBLE, AGD, RTV

- Kuchenka 4-palnikowa gazowa bez piekarnika, biała, tel. 510 104 191
- Lodówka Candy 150 klasa energii A wys. 100cm zużycie prądu 39kWh/doba, 150zł, tel. 513 877 363
- Ławo-stół, huśtawka, tel. 510 287 137
- Łóżko drewniane 120x200cm nowe, tel. 691 517 696
- Meble niemieckie - regały, stoły, szafy, krzesła, łoża, szafki, ławy, materace i inne, tel. 506 094 800
- Mini pralka, wsad 3kg, z możliwością odwirowania, tel. 691 517 696
- Pralka otwierana z góry Whirpool. 200zł, tel. 505 708 692
- Regał młodzieżowy 180x180cm szafki +biurko, 200zł, tel. 505 708 692
- Stolik okolicznościowy, tel. 796 273 327
- Szafka z umywalką, tel. 737 422 766
- Urządzenie do pieczenia chleba na 12 programów, nowe, tel. 516 182 404
- Wersalka zielona stan dobry - oddam, Żółtańce-Kol., tel. 780 024 853
- Zamrażarka 280l stan bdb. tanio, tel. 505 741 447

SPORT, ZDROWIE I URODA

- 2 rowery górskie stan idealny tanio, tel. 504 913 882
- Kaktus leczniczy 3-letni, tel. 784 588 043
- Masz problem z alkoholem? Chcesz przestać pić? Zadzwoń. Czekamy codziennie w godz. 18-21, tel. 518 757 967
- Przyrząd do rehabilitacji, 150zł, tel. 664 260 544
- Rower męski solidny, cena przystępna, tel. 796 273 327
- Rower składany polski, tel. 737 422 766
- Siłownia "Atlas" do ćwiczeń w domu, tanio, 800zł, tel. 507 581 360
- Spotkania Dorosłych Dzieci Alkoholików, poniedziałek godz. 18:00, ul. Reformacka 24, Chełm. Zapraszamy, tel. 606 588 208

ODZIEŻ I OBUWIE

- Garnitury, marynarki na 176cm wzrostu z bdb. materiałów, jak nowe, różne kolory, tel. 504 377 961
- Wyprawiona skórka srebrnego lisa wraz z pazurkami i pyszczkiem, do noszenia jako kołnierz np. przy palcie, tel. 516 182 404

SPRZEDAM INNE

- Cyrkolatka do cięcia drewna, mała z silnikiem jednofazowym 230w, napęd pasek klinowy 300zł, krajzega do drewna masywna z silnikiem 1,5kw., krajzega z silnikiem siłowym 2,5kw - 750zł, tel. 607 663 639
- Dodge Charger dla kolekcjonerów 110 części (DeAgostini), zainteresowanym wyślę zdjęcia, 3.600zł, tel. 501 145 332
- Drewno na opał mieszane (liściaste i iglaste) 5mp, z transportem, 900zł, tel. 602 578 723
- Drewno opałowe c.o. kominkowe, cięte łupane, transport, tel. 504 860 159
- Kolekcja niekasowanych polskich znaczków z lat 1988, 91, 94-2003 oraz znaczki Mongolii wraz z klaserami 8szt., tel. 516 182 404
- Kupony materiałów wełnianych, różne kolory, tel. 504 377 961
- Kupony ogłoszeniowe, 1zł/szt., tel. 606 669 737
- Kuźnia polowa nowe palenisko, 1.000zł, tel. 781 789 685
- Nowy werbel marszowy firmy Stala66, śr. 40cm, wys. 30cm, kolor biały, tel. 516 182 404
- Piła elektr. do drewna, wiertarka elektr. większa, szlifierka silnik 220, nożyce do krzewów, opryskiwacz Hydronetka, tel. 696 536 387
- Reduktor obrotów z silnikiem do prac w rolnictwie i nie tylko, 1.000zł, tel. 664 260 544
- Saksofon tenorowy z futerałem, nie wymaga remontu, stan bdb., 950zł, tel. 669 408 060
- Schładzarka do piwa lub napojów dwubiegowa, 1.400zł, tel. 664 260 544
- Silnik elektryczny 1,5kW 3-fazowy 350zł, silnik 0,8kW 3-fazowy 200zł, tel. 502 211 941
- Skóry baranie ciemne i jasne, tel. 504 377 961
- Skóry licowe ciemne i zamszowe jasne, tel. 504 377 961
- Słoiki 1 raz użyte czyste różnej wielkości, prodiż, piekarnik 2 blachy, maszynka do mięsa, pojemnik do pieczenia mięsa, stolnica, lampka nocna, żyrandol, kinkiet i inne, tel. 798 020 263
- Tradycyjny szatkownik na 2 noże, mało używany, stan bdb., tel. 691 476 260
- Traktorki, kosiarki, piły spalin., elektr., podkaszarki, ukośnice, myjki, agr. prądu, elektronarzędzia, dmuchawy liści, tel. 721 536 080
- Uniwersalny wózek 2-kołowy np. do traktorka ogrod., dyszel regul. i odkręcany podłoga z blachy alu. ryflow., 390zł, tel. 600 024 936
- Walizki tekturowe z lat 40/50 ubiegłego wieku, tel. 504 377 961
- Zegarki damskie na rękę, stare, tel. 504 377 961
- Żelazka el. z lat 40/50 ubiegłego wieku, tel. 504 377 961

KUPIĘ

- Absolutnie i zdecydowanie mieszkanie w Chełmie I-IIIp., gotówka, tel. 798 869 013
- Aparaty foto, bagnety, monety złote srebrne, pamiątki wojskowe, zegarki na rękę, inne - kupię, tel. 796 273 327
- Cyklop do ładowania obornika przedni zaczep do przyczepy D-47A - kupię, tel. 825 683 216
- Dom w Chełmie lub okolicy (do 10km) może być do remontu, adaptacji, stan surowy, tel. 513 010 121
- Koniczynę, lucernę, fasolę (tyczna półtyczna czerwona) - kupię, tel. 500 717 972

Kupię stare MONETY MEDALE, SZABLE i inne STAROCIA tel. 606 945 577

- Kupię mieszkanie - zadłużone, z problemami, udział, spadek, tel. 735 381 877
- Mieszkanie do 500.000zł kupię, tel. 660 208 411
- Mieszkanie kupię za gotówkę bez pośredników - może być do remontu/zadłużone, tel. 503 100 162
- Mieszkanie o małym metrażu na os. Zielone ul. Muzyki w Chełmie, bez pośredników, tel. 508 366 797
- Proso kupię, tel. 796 816 547
- Skupujemy motocykle, antyki, starocie, pamiątki z PRL, tel. 698 693 846
- Tanio kupię uszkodzoną skrzynię biegów najchętniej w cenie złomu, tel. 600 024 936

WYNAJMĘ

- 1os. pokój dla studentki, osoby pracującej, uczennicy, z osobną łazienką, wifi, ul. Lwowoska, tel. 698 607 603
- Garaż z blachy w dobrym miejscu ul. Kolejowa, tel. 737 422 766
- Lokal 13,5m2 na gabinet lekarski w budynku Przychodni Lekarskiej, Chełm ul. Mickiewicza 41, tel. 825 656 270
- Lokal ok. 100m2, Al. Żołnierzy I AWP naprzeciw baru Miś obok Żabki i Biomleku, tel. 508 380 810

PRZEPROWADZKI TRANSPORT
P.K.TRANS TEL: 500-152-192

OLEK TRANS
HOLANDIA - BELGIA - NIEMCY
+48 698 613 642
+48 82 575 72 69
PRZEWÓZ OSÓB i PACZEK

www.olek-trans.pl

SCHODY, PODŁOGI, PARAPETY, BLATY, STOŁY, SZTACHETY, DESKI ELEWACYJNE, kantówki, listwy wykończeniowe
PRODUCENT tel. 609 413 767 530 125 079

WYWÓZ ZŁOMU
sprzętu AGD, RTV, gruzu, mebli, ubrań, sprzątanie piwnic, strychów, garaży, domów po lokatorach i zmarłych i inne

WYCINKA DRZEW
podcinanie, karczowanie, koszenie i sprzątanie działek, wywóz lub zrębkowanie gałęzi

PRACE ROZBIÓRKOWE
(stare domy, stodoły, komórki, szklarnie itp.)

MYCIE
malowanie elewacji, dachów itp.

CAŁE WOJEWÓDZTWO
od 8 do 21
514-299-106

WYKOPY MINIKOPARKĄ
Kubota KX018-4
- równanie terenu
- wywierty Ø30
- drenaż

tel. 884 511 807

MARIUSZ USYDUS
Usługi Remontowo-Budowlane
DOCIEPLANIE WEŁNĄ CELULOZOWĄ
▶STROPÓW ▶PODDASZY
▶STROPODACHÓW ▶SZCZELIN
SKUTECZNA IZOLACJA CIEPLNA
501 063 908
e-mail: usydus@gazeta.pl

USŁUGI KOMINIARSKIE
- sprawdzanie
- czyszczenie
- udrażnianie przewodów:
  - kominowych
  - wentylacyjnych
- przeglądy okresowe

tel. 501 145 125

eprasa.pl c1cd98e39f

PREMIA STALOVY®
dla Młodych Rolników znów działa!
Zgarnij do 200 000 zł na nowe maszyny rolnicze. Nieodpłatnie przygotujemy ofertę maszynową pod Twój wniosek. Sprawdzony sprzęt i doradcy, którzy pomogą ogarnąć formalności.
Barchaczów 40
tel. 531 30 20 10
stalovysp@gmail.com

- M-3, 45m2 Ip. umeblowane Chełm ul. Połaniecka, odstępne 1.300zł +kaucja +czynsz, tel. 609 743 864
- M-3, 52m2 IVp. umeblowane, Chełm ul. Jedność, 1.300zł +kaucja +czynsz, tel. 696 835 254
- M-4, 60m2 parter 3pok. os. Słoneczne cz. umebl., 1.300zł +czynsz +media +kaucja, tel. 502 104 450
- Mieszkanie 2 pokoje IIIp. os. Koniczynka, 1.100zł +czynsz +liczniki +kaucja, tel. 512 396 551
- Mieszkanie 2p+k+ł, wszystkie media, dobra lokalizacja, osobne wejście, tel. 516 194 007
- Mieszkanie 44,5m2 Ip. 2p+k+ł ul. Wołyńska, nieumeblowane, 700zł +czynsz +media +kaucja, tel. 509 720 331
- Mieszkanie 75,5m2, 4p+k+ł+wc, balkon, Wierzbica-Os. centrum, tel. 510 692 627
- Pokój ul. Wieniawskiego, 500zł, tel. 796 394 173
- Stancja dla studentów lub uczniów, 2p+k+ł, centrum Chełma, internet, warunki bdb., tel. 724 544 289

ZAMIENIĘ

- Mieszkanie komunalne 41m2 Ip. 2p+k+ł, c.o. własne - zamienię na większe też komunalne, tel. 888 584 441

MATRYMONIALNE

- Pan 32 l., bez nałogów, uczciwy, pracujący - pozna panią z możliwością stałego związku, tel. 577 775 818

INNE

- Odbiorę złom własnym transportem, każda ilość, tel. 509 063 790
- Przewiozę różne rzeczy własnym transportem, tel. 509 063 790

ROLNICTWO I OGRODNICTWO

- 2 siewniki zboż. pług 2skib. Grudz., 2 wozy platf. i gnojanki 15 i 16, brony 5, 3 ciężkie, pług 4skib., tel. 667 709 599 (wieczorem)
- 5 uli dadan, izolatory 4-ramkowe dadan, podkarmiaczki, ramki dadan, tel. 662 096 776
- Agregat +wałek 2,3m, wał posiewny, kopaczka do ziemniaków, silnik 10kW, pilarka Stihl, ciągnik John Deere, tel. 503 312 326
- Agregat rolny, okol. Chełma, tel. 501 590 880
- Brony 5 - 2.700zł; wały posiewne ciężkie podnoszone - 7.900zł; przyczepa „ruska" sztywna solidna z nadstawkami ład. 6t - 7.500zł, tel. 600 077 521
- Brony ciąg. 2+3, krajzega 5kW met. z przesuwanym stołem, przyczepa met. tzw. landara 1oś., tel. 605 490 938
- C-4011 z 1967r. garażowany, komplet dokumentów, mało używany, 11.000zł, tel. 725 355 251
- Ciągnik C360, pług 3, kultywator, brony 5 składane na 3, Rejowiec Fabr., 2.300zł, tel. 660 070 674
- Ciągnik Zetor 8011 z 1978r., spawarka wirowa 300amp. ciągnik Władimirec T-25 z 1993r., kombajn zboż., śrutownik, tel. 506 390 764
- Działka 313m2 ROD „Malwa" ul. Bursztynowa, domek mur., ogrodzona siatką, nasadzenia, drzewa, woda i prąd, tel. 501 806 737
- Działka 3a, ROD „Relax" (wjazd od Castoramy) ogrodzona +siatka cieniująca, domek +podst. wyposaż. meble narzędzia ogrod. kosa spal., drzewka owoc. krzewy kwiaty, tel. 663 066 337
- Gniotownik do zboża i kukurydzy Rzemieślnik nowy, hydrofor 200l, krajzega mała 230V, silnik elektr. 11kW, tel. 505 379 990
- Gorczyca Metex, 3zł/kg, tel. 513 157 623
- Gorczyca żółta - sprzedam, tel. 669 652 766
- Gorczyca, Czułczyce, 3zł/kg, tel. 691 521 623
- Groch siewny Nemo, zgrabiarka 5-gwiazdowa, ziemniaki czerwone lub żółte, tel. 506 422 966
- Jęczmień ozimy drugi rok po centrali, 80zł/100kg, tel. 508 366 797
- Jęczmień ozimy, 75zł/q, tel. 506 291 700

Zakład Doskonalenia Zawodowego w Lublinie - Oddział w Chełmie
CENTRUM KSZTAŁCENIA
tel./fax 82 564 22 69 www.zdz.chelm.pl e-mail: ck@zdz.chelm.pl

Prawo jazdy kat. B	wrzesień 2025 r.
Operator żurawi samojezdnych	wrzesień 2025 r.
Szkolenia okresowe BHP pracowników administracyjno-biurowych Szkolenia okresowe BHP pracowników zatrudnionych na stanowiskach robotniczych	wrzesień 2025 r.- po zebraniu grupy
Monter instalacji elektrycznych do 1 kV	wrzesień 2025 r.
Kurs kroju i szycia	wrzesień 2025 r.
Fryzjerski z egzaminem czeladniczym	wrzesień 2025 r.
Specjalista ds. kadrowo-płacowych	wrzesień 2025 r.
Kierowca wózków jezdniowych w egzaminem UDT Egzaminy UDT	wrzesień 2025 r.
Kucharz małej gastronomii	wrzesień 2025 r.
Tokarz, ślusarz, frezer	wrzesień 2025 r.
Księgowość z obsługą komputera Magazynier z obsługą wózka widłowego w egzaminem UDT	wrzesień 2025 r.
Obsługa kas fiskalnych	wrzesień 2025 r.
Opiekunka osób starszych i niepełnosprawnych	wrzesień 2025 r.
Obsługa pił spalinowych i kosiarek	wrzesień 2025 r.
Palacz kotłów wodnych i parowych opalanych węglem, koksem, olejem i gazem	wrzesień 2025 r.
Glazurnik, murarz, tynkarz	wrzesień 2025 r.
Kurs przygotowujący do egzaminu na uprawnienia SEP do 1 kV	wrzesień 2025 r.
Spawanie E,G, MAG, MIG,TIG	wrzesień 2025 r.Zapisy na odnawianie uprawnień spawalniczych
Drwal - operator pilarki	wrzesień 2025 r.

- Kombajn Bizon sprawny, siano w belach 120, ze stodoły, tel. 782 387 060
- Kultywator 14łap., fabryczny stan bdb., 750zł, tel. 691 398 745
- Mała pasieka z osprzętem, 4.500zł, tel. 698 383 358
- Mały ciągnik Farmmot 250D z 1998r., 1700Mh, stan tech. dobry, do pracy w sadownictwie, ogrodnictwie, rolnictwie, tel. 506 685 488
- Marchew, buraczki, ziemniaki, tel. 507 788 879
- Miód pszczeli z własnej pasieki, słoik 0,9l/30zł, tel. 535 429 174
- Miód z własnej pasieki, 30zł, tel. 603 583 234
- Pług 4, brony ciężkie 4, brony lekkie posiewne, brona sprężynowa na 5 łap, w cenie złomu, tel. 691 476 280
- Przyczepa D-47 po kapit. remoncie, prawie jak nowa, wzmocnione obie ramy, nadstawki, ład. 6t, Pobołowice gm. Żmudź, 29.000zł, tel. 600 077 521
- Przyczepa dwukółka ład. 5t, wywrot z tyłu, zrobiona na zamówienie, jak nowa, Pobołowice gm. Żmudź, 16.000zł, tel. 600 077 521
- Przyczepka do przewozu zwierząt, pielacz konny, tel. 507 072 852
- Reduktor obrotów z silnikiem do prac w rolnictwie i nie tylko, 1.000zł, tel. 664 260 544
- Siewnik konny bez zaczepu do ciągnika, 500zł, tel. 781 789 685
- Siewnik konny z zaczepem do ciągnika, 550zł, tel. 781 789 685
- Siewnik Kos, kultywator 14-zębowy, pług 2-skibowy Grudziądz, tel. 883 906 621
- Siewnik poznaniak, brona wirowa, pługi obrotowy, zgrabiarka przetrząsacz, przyczepa wóz, rozsiewacz, bele, tel. 533 795 747
- Sprzedam prawa do ogródka działkowego w Józefinie, 8 km od Chełma, tel. 507 653 145
- Śliwka węgierka dojrzała gruba, 4zł/kg, tel. 507 072 852
- Śrutownik stojący stan dobry, 500zł, tel. 500 282 110
- Tradycyjny szatkownik na 2 noże, mało używany, stan bdb., tel. 691 476 260
- Traktorki, kosiarki, piły spalin., elektr., podkaszarki, ukośnice, myjki, agr. prądu, elektronarzędzia, dmuchawy liści, tel. 721 536 080
- Uniwersalny wózek 2-kołowy np. do traktorka ogrod., dyszel regul. i odkręcany podłoga z blachy alu. ryflow., 390zł, tel. 600 024 936
- Waga suwakowa 1000km, tel. 510 287 137
- Wyka, 3zł/kg, tel. 693 831 143
- Wyprzedaż roślin do ogrodu: iglaki i krzewy liściaste, duży wybór i duże egz. w doniczkach, okazja, tel. 510 104 191
- Ziemniaki Bellarosa, Lilly, możliwy transport, tel. 517 117 757
- Ziemniaki czerwone, żółte, groch siewny, zgrabiarka 5-gwiazdowa, tel. 512 083 731
- Ziemniaki Lilly i Bellarosa, 2zł/kg, tel. 502 401 029
- Ziemniaki odmiany Vineta i Rivera 200zł/m; mam na sprzedaż obornik, siano, słomę, tel. 511 817 227
- Ziemniaki żółte jadalne i odpadowe, możliwy transport, 20zł, tel. 505 468 817

ZWIERZĘTA

- 2 klatki na króliki lub gołębie 125x60x40 i 80x40x40, tel. 504 913 882
- Klacz 3l. zimnokrwista, okol. Chełma, tel. 501 590 880
- Klatki po królach stan dobry, rafa na gołębie 2m 15cm i 2m 5cm, kury 2-letnie zdrowe się niosą, tel. 505 395 686
- Koguty 4-miesięczne rasy Jersey Giant, tel. 606 349 718
- Koza mleczna 2-letnia i młode 7mies., 300zł, tel. 500 282 110
- Kozioł roczny, rasa anglonubijska, kolor czarny, tel. 513 762 136
- Kozły 4szt. różnej rasy, tel. 512 396 552
- Suni rasy shih-tzu łagodna, wszystkie szczepienia, odrobaczona, ma paszport, tel. 512 396 552

NAUKA

- Angielski dla dzieci młodzieży dorosłych u n-l z cert. Cambridge i długoletnim doświadczeniem, 45zł/h, tel. 797 423 541
- Angielski dla każdego (tych zdolnych i opornych) - nauczyciel z wielolet. dośw., 45zł/h, tel. 661 323 565
- Chemia - wszystkie poziomy, przygotowanie do matury, tel. 793 740 080
- Chemia, matematyka, fizyka - korepetycje, doświadczenie, tel. 692 961 635
- Korepetycje z j. polskiego i j. angielskiego u nauczyciela z doświadcz., dojazd do ucznia, dla uczniów SP, od 50zł, tel. 570 701 051
- Matematyka - matura, nauczyciel LO, egzaminator, tel. 503 029 730
- Matematyka - szkoła podstawowa, średnia i wyższa, doświadczenie, tel. 698 862 533

DAM PRACĘ

- Poszukuję opiekunki do osoby starszej, okolice Krasnegostawu, tel. 697 776 527
- Szukam pracowników do wykończeniówek, tel. 601 342 404

Zatrudnię
pracownika
na umowę o pracę
przy konstrukcji dachu
(dekarz, ew. pomocnik dekarza)
tel. 506 153 826

- Zatrudnię pracownika na umowę o pracę przy konstrukcji dachu (dekarz, ew. pomocnik dekarza), tel. 506 153 826
- Zlecę zrobienie blacharki na budynku, tel. 505 741 447

SZUKAM PRACY

- Koszenie traw i zarośli kosą spalinową, a także rowy, stawy i nieużytki, tel. 600 857 328
- Koszenie trawy kosą spalinową lub kosiarką, cięcie drewna i gałęzi rębakiem, odbiór złomu, tel. 577 775 818
- Pilnie szukam pracy na kierowcę B+E+C+T uprawnienia na spawacza elektrycznie gazowy migomat - z doświadczeniem, tel. 784 195 660
- Poszukuję pracy fizycznej - pilne, tel. 453 505 297
- Sprzątanie, mycie okien, pomogę w ogrodzie, koszenie, grabienie, pielenie, tel. 798 738 106
- Szukam pracy - malowanie, gładź, doświadczenie, tel. 799 260 364

INFORMACJE dla ogłoszeniodawców!

Adresy skrzynek ogłoszeniowych „Nowego Tygodnia"

Kupony wybieramy ze skrzynek w poniedziałki (gminy) i czwartki (Chełm)

CHEŁM: •market Carrefour • targowiska przy al. Armii Krajowej i al. Piłsudskiego oraz przy pl. Kupieckim • Dom Handlowy CRS • sklep GAMA przy ul. Hrubieszowskiej • sklep przy ul. Trubakowskiej 3
BIAŁOPOLE: sklep Lewiatan
DOROHUSK: obok sklepu Stokrotka
KAMIEŃ: sklep GAMA
LEŚNIOWICE: sklep Groszek
REJOWIEC: • Budynek przedszkola miejskiego • sklep GAMA ul. Słoneczna
RUDA-HUTA: sklep Gama
SIEDLISZCZE: sklep Ekspres Market, ul. Szpitalna 3
ŻMUDŹ: sklep Lewiatan
KRASNYSTAW: • ul. Zawieprze 1• Plac 3 Maja 25 (Alior Bank)• sklep GAMA przy ul. Królowej Sońki
GORZKÓW: sklep Rogalik - ul. Nowa 3
SIENNICA RÓŻANA: sklep Groszek
WŁODAWA: Apteka naprzeciwko Urzędu Miasta
WOLA UHRUSKA: • sklep ABC • Sklep Auto-Dom

- Ogłoszenia dotyczące usług SĄ PŁATNE
- Ogłoszenia towarzyskie SĄ PŁATNE.
- Ogłoszenia „dam pracę" przyjmujemy w redakcji (bezpłatnie)
- Anonse matrymonialne są bezpłatne (przyjmujemy je tylko w redakcji - nie należy ich składać na kuponach).

JEDEN KUPON = JEDNA EMISJA OGŁOSZENIA

KUPON OGŁOSZENIOWY nowy tydzień

❑ Sprzedam Auto-Moto ❑ Sprzedam Nieruchomości ❑ Sprzedam Inne
❑ Wynajmę ❑ Budowa i Naprawa ❑ Meble, AGD-RTV
❑ Sport, Zdrowie i Uroda ❑ Rolnictwo ❑ Zwierzęta
❑ Kupię ❑ Szukam Pracy ❑ Inne ...

TREŚĆ OGŁOSZENIA (należy wypełnić DRUKOWANYMI literami)

CENA TELEFON

Imię, nazwisko, adres ogłoszeniodawcy (do wiadomości redakcji):

eprasa.pl c1cd98e39f

Peugeot E-308 GT 156 KM

Peugeot rozszerza swoją gamę o kolejnego przedstawiciela segmentu kompaktowych samochodów elektrycznych. Model E-308 GT to wariant z napędem w pełni elektrycznym, który łączy sportowy wygląd z rozsądną funkcjonalnością i bardzo przyzwoitym zasięgiem. Sprawdzamy, jak ten model wypada na tle konkurencji i co oferuje kierowcy szukającemu nowoczesnego auta do codziennej jazdy.

Nadwozie i wnętrze

Peugeot E-308 GT przyciąga wzrok agresywną, ale nie przesadzoną stylistyką. Przód auta ozdobiono ostrymi reflektorami LED oraz dużym grillem z ciemnymi akcentami. W wersji GT uwagę zwracają detale podkreślające sportowy charakter – czarne listwy, specjalne felgi oraz lekko obniżone zawieszenie. Całość prezentuje się nowocześnie, ale z zachowaniem francuskiego szyku. W środku dominuje typowy dla marki i-Cockpit – czyli kompaktowa kierownica i wysoko umieszczony zestaw wskaźników. Deska rozdzielcza wygląda nowocześnie, a jakość wykończenia wnętrza – szczególnie w wersji GT – nie pozostawia wiele do życzenia. Sportowe fotele zapewniają dobre trzymanie boczne, a tapicerka z kontrastowymi przeszyciami i aluminiowe akcenty dodają kabinie charakteru.

Napęd i osiągi

Sercem Peugeota E-308 jest silnik elektryczny o mocy 156 KM, który zapewnia całkiem żwawą reakcję na gaz, zwłaszcza przy miejskich prędkościach. Auto nie ma silnika spalinowego – to w pełni elektryczna konstrukcja, zaprojektowana od podstaw z myślą o nowoczesnym napędzie. Największym atutem tej wersji jest jednak bateria o pojemności 54 kWh, która przekłada się na zasięg wynoszący około 415–430 kilometrów według normy WLTP. To wynik, który czyni z E-308 jedno z najbardziej praktycznych aut elektrycznych w swojej klasie. Taki dystans pozwala na komfortowe poruszanie się nie tylko po mieście, ale również na dłuższe wypady poza miasto – bez nerwowego wypatrywania ładowarki. Ładowanie przebiega sprawnie – korzystając z szybkich ładowarek o mocy powyżej 100 kW, można uzupełnić energię od 20 do 80% w mniej niż pół godziny, co jest świetnym wynikiem w codziennym użytkowaniu.

Zawieszenie i wrażenia z jazdy

Peugeot E-308 został zestrojony tak, by łączyć komfort jazdy z lekkim zacięciem sportowym. Zawieszenie w wersji GT jest delikatnie obniżone, co poprawia prowadzenie w zakrętach i sprawia, że auto chętnie reaguje na ruchy kierownicą. Przy spokojnej jeździe zapewnia wygodne tłumienie nierówności, choć na większych dziurach – szczególnie z 18-calowymi felgami – można poczuć nieco sztywniejszą pracę zawieszenia, zwłaszcza z tyłu. Układ kierowniczy jest precyzyjny, a niewielka kierownica dodatkowo potęguje wrażenie kontroli. W codziennej eksploatacji E-308 prowadzi się bardzo przewidywalnie i stabilnie – zarówno w mieście, jak i na trasie. Elektryczny napęd zapewnia liniowe, szybkie przyspieszenie, choć nie jest to „rakieta" – E-308 GT to raczej szybki kompakt niż auto o sportowych aspiracjach.

Wyposażenie i cena

Wersja GT to najwyższy poziom wyposażeniaa. W standardzie znajdziemy m.in. reflektory Matrix LED, 10-calowy ekran dotykowy z systemem i-Connect Advanced, kamerę cofania, pełny pakiet asystentów jazdy, dwustrefową klimatyzację, bezkluczykowy dostęp, ambientowe oświetlenie wnętrza i wiele więcej. Peugeot oferuje również rozbudowane możliwości personalizacji, od kolorów lakieru, przez wzory felg, po detale wnętrza. Widać, że producent celuje w klienta oczekującego czegoś więcej niż tylko „kolejnego elektryka". Ceny modelu E-308 GT zaczynają się w Polsce od około 191 tys. zł. To sporo, ale warto pamiętać, że mówimy o dobrze wyposażonym samochodzie elektrycznym z dużym zasięgiem, nowoczesną technologią i wykończeniem klasy premium.

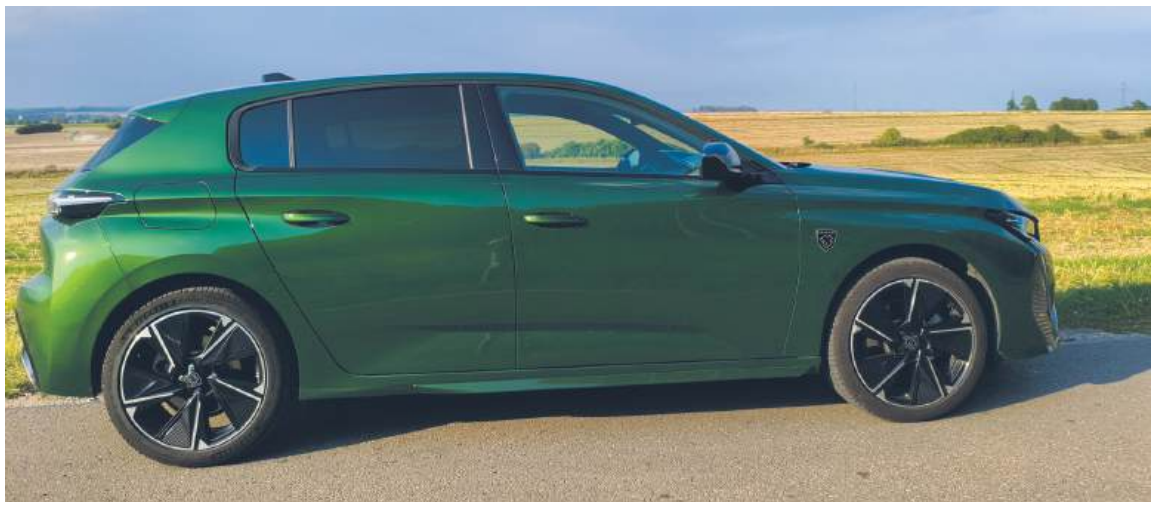

DOSTAWCY PRĄDU®
www.akumulatorypolska.pl
AKUMULATORY
Doradzamy Montujemy Ładujemy
CENTRUM AKUMULATORÓW I KLIMATYZACJI
ANDRZEJ MARCINKOWSKI
Chełm, ul. Kolejowa 5, tel. 797 91 00 91 Pn.-Pt. 8-17 Sob. 8-14

CHEŁM OPON SERWIS Baza
OPONY CAŁOROCZNE
82/565-18-95
Dembowskiego 1/2

eprasa.pl c1cd98e39f

Łowiec chełmski

XXX Turniej Chmielakowy

(6 września) Zawody chmielakowe w wieloboju myśliwskim tradycyjnie rozegrano na strzelnicy myśliwskiej w Kumowej Dolinie w Rudce koło Chełma. Po raz pierwszy w historii zawodów i historii strzelnicy rywalizowano w formule pięcioboju. Stawiło się 87 zawodników z dwudziestu okręgów PZŁ (Łomża, Piotrków Tryb, Olsztyn, Kraków, Kielce, Tarnobrzeg, Krosno, Lublin, Siedlce, Warszawa, Radom, Nowy Sącz, Skierniewice, Rzeszów, Tarnów, Przemyśl, Białystok, Biała Podlaska, Zamość oraz Chełm). Patronat honorowy nad zawodami sprawował senator Józef Zając. Obowiązki sędziego głównego pełnił Stanisław Gąsienica. Pomoc medyczną zabezpieczał Sebastian Wiśniewski. Nad sprawnością maszyn i urządzeń czuwał Zbyszek Świszcz. Uroczystego otwarcia zawodów dokonał Mariusz Michalczuk, członek Naczelnej Rady Łowieckiej.

Wyniki w klasie mistrzowskiej:
1. Bartłomiej Borysiuk o/Warszawa 471/500 pkt.
2. Henryk Górski o/Tarnobrzeg 462 pkt.
3. Kamil Pasztaleniec o/Tarnobrzeg 462 pkt
4. Paweł Turczyn o/Lublin 453 pkt.
5. Maciej Ulanowski o/Lublin 451 pkt.
6. Jacek Czarnecki o/Biała Podlaska 449 pkt.

WYNIKI

klasa powszechna:
1. Andrzej Chróst o/Radom 456 pkt.
2. Jan Strulak o/Skierniewice 430 pkt.
3. Adrian Wiosna o/ Radom 427 pkt.
4. Jacek Kamiński o/Lublin 423 pkt.
5. Kamil Korona o/Chełm 404 pkt.
6. Arkadiusz Siembida o/Tarnobrzeg 399 pkt.

Diany:
1. Patrycja Myszka o/Tarnobrzeg 412 pkt.
2. Marta Pająk o/Olsztyn 406 pkt
3. Anna Leźnicka o/Olsztyn 380 pkt
4. Barbara Rachwalik o/Kraków 368 pkt
5. Marta Krawiec-Grabczak o/Rzeszów 366 pkt.
6. Maria Ambroziak o/Lublin 356 pkt.

Seniorzy:
1. Jerzy Gochnio o/Biała Podlaska 430 pkt.
2. Grzegorz Dylewski o/Piotrków Tryb. 427 pkt.
3. Krzysztof Molski o/Białystok 422 pkt.
4. Stanisław Bać o/Rzeszów 416 pkt.
5. Ireneusz Hołodniak o/Krosno 410 pkt.
6. Waldemar Jaczyński o/Lublin 407 pkt.

Junior PZŁ:
1. Michał Bartnik o/Warszawa 353 pkt.

Na okoliczność zawodów wydano pamiątkowy, metalowy znaczek według projektu Anny Szumery.

Sponsorzy pucharów: senator Józef Zając, poseł Wiesław Różyński, marszałek województwa lubelskiego Jarosław Stawiarski, prezydent Chełma Jakub Banaszek, burmistrz Rejowca Tadeusz Górski i wójt gminy Chełm Wiesław Kociuba.

Sponsorzy nagród: Starostwo Powiatowe w Chełmie, Elite Zwierzyniec, Hubertus Sitno - Robert Polski, Hobby Salon z Chełma, Salon Myśliwski - Jerzy Dudra, Delta Optical - Honorata Matosek, Unirolp Srebrzyszcze - Eugeniusz Mazurek, Top Bud - Piotr Lipczyński, Maciej Osieleniec, Marek Pietraszek i Mirosław Sawicki.

Sponsorzy zawodów: Restauracja Gęsie Sprawki - Paweł Piętak, Browar Jagiełło - Lucjan Jagiełło oraz Lody Tradycyjne - Jacek Pcion, Grzegorz Sadowski, Anna Krystynek Kuryś i Maria Ambroziak.

Patronat medialny: „Nowy Tydzień - tygodnik lokalny". **(m)**

eprasa.pl c1cd98e39f

Roztoczańska przygoda.

Integracja na kajakach

Uczniowie klas pierwszych I LO w Krasnymstawie, pod opieką samej dyrektor Anny Patejuk, a także nauczycieli Magdaleny Ciechańskiej, Edyty Fideckiej, Tamary Koterwas, Magdaleny Sadowskiej, Krzysztofa Błaszczaka, Mariusza Korszuna, Mirosława Patejuka i Marcina Wilkołazkiego oraz Łukasza Wiśniewskiego z działu administracji, wzięli udział w integracyjnym spływie kajakowym.

Spływy kajakowe organizowane na początku roku szkolnego przez I LO w Krasnymstawie to już wieloletnia tradycja. Uczniowie klas pierwszych popularnego Liceum im. Władysława Jagiełły spłynęli rzeką Wieprz, od miejscowości Obrocz do Zwierzyńca. - Dla wielu osób była to pierwsza taka eskapada, na szczęście, dzięki pomocy instruktorów i opiekunów, każdy bezproblemowo poradził sobie z trasą - relacjonuje **Wojciech Dubaj** z klasy IAP. Cała grupa już zastanawia się nad kolejną tego typu wyprawą. **(kg)**

CHEŁM. Susza widoczna gołym okiem

Uherka bez wody

Mieszkańcy Chełma alarmują, że z Uherki zniknęła woda. Koryto rzeki na wysokości parku miejskiego i dalej, wzdłuż ścieżki rowerowej, jest całkowicie suche. - To efekt suszy hydrologicznej - komentują Wody Polskie.

- Często bywa, że poziom wody w rzece jest niski, ale nie przypominam sobie, aby nie było jej wcale - mówi jeden z naszych Czytelników, który poprosił redakcję o zajęcie się sprawą.

- To efekt suszy hydrologicznej, którą obserwujemy w całym kraju i która dotyka również większe rzeki. Dla przykładu Wisła miejscami ma zaledwie 1 centymetr głębokości - przyznaje **Tomasz Makowski**, rzecznik prasowy Regionalnego Zarządu Gospodarki Wodnej w Lublinie

Rzecznik dodaje, że wpływ na sytuację ma również piętrzenie wody na zalewie w Żółtańcach. Z kolei na wysokości Stańkowa woda w Uherce pojawia się, bo każdego dnia zasila ją oczyszczona woda z chełmskiej oczyszczalni ścieków.

Bezśnieżna zima, sucha wiosna i wyjątkowo suche lato - szczególnie sierpień - sprawiły, że sytuacja hydrologiczna, także na wschodzie Polski, staje się dramatyczna. Nie jest to jednak pierwszy raz, kiedy Uherka na wysokości parku miejskiego wyschła całkowicie. Podobna sytuacja miała miejsce sześć lat temu. Wtedy również chełmianie przecierali oczy ze zdziwienia, że w korycie zamiast wody pozostały muł i kamienie. **(w)**

Świętujmy niepodległość na rowerach!

Rajd Rowerowy „107 km dla Niepodległej”

Chełmski Klub Cyklistów PTTK zaprasza do udziału w wyjątkowym Rajdzie Rowerowym „107 km dla Niepodległej”, który odbędzie się 12 października 2025 r. (niedziela) z okazji 107. rocznicy odzyskania niepodległości przez Polskę. Wydarzenie wpisuje się w program „Warto być Polakiem”, którego celem jest wzmocnienie świadomości obywatelskiej, kształtowanie postaw patriotycznych oraz budowanie tożsamości współczesnego Polaka w oparciu o wzorce z przeszłości.

Start rajdu zaplanowano o godz. 8:00 na parkingu Castorama Chełm. Trasa o długości 107 km prowadzi drogami asfaltowymi przez malownicze tereny powiatu chełmskiego i włodawskiego: Gmina Chełm, Ruda-Huta, Wola Uhruska, Gmina Sawin, Gmina Wierzbica oraz Miasto Chełm.

Podczas przejazdu uczestnicy odwiedzą historyczne miejsca pamięci i pomniki przyrody, w tym Modrzew Piłsudskiego w Święcicy, zasadzony w 1925 roku ku czci Marszałka Józefa Piłsudskiego – symbol siły, wolności i trwania pokoleń. W Magicznej Wiosce w Rudzie-Hucie odbędzie się Ognisko Patriotyczne, podczas którego wspólnie zaśpiewane zostaną pieśni patriotyczne.

Na trasie przewidziane są posiłki regeneracyjne i poczęstunki, przygotowane przez Gospodarzy Gmin oraz Koło Gospodyń Wiejskich „Sercem z Łowczy”. Bezpieczeństwo uczestników zapewnią druhowie Ochotniczych Straży Pożarnych oraz Policja Chełm. Rajd zabezpiecza także pojazd serwisowy, w którym można pozostawić bagaż.

Każdy uczestnik otrzyma pamiątkowy medal, flagę biało-czerwoną i niespodzianki.

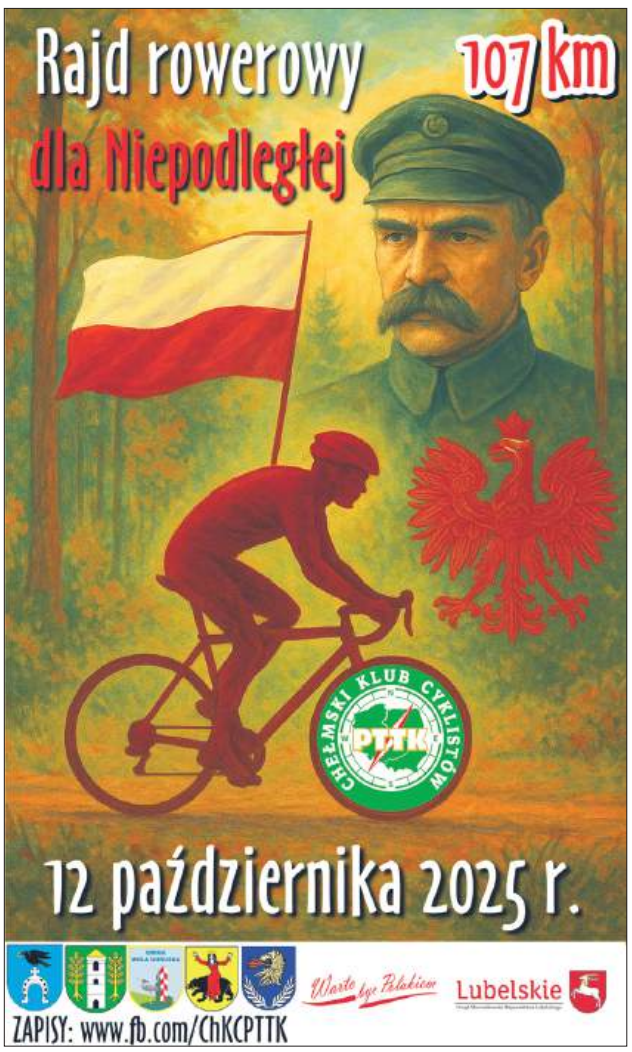

Liczba miejsc ograniczona: 50.
Komandor Rajdu: Piotr Zaborski, tel. 531 392 858.
Zapisy online: forms.gle/wqBc7WmgYxWA5Jk98

eprasa.pl c1cd98e39f

Półmaraton z Browarem Jagiełło

Za nami 8. edycja Jagiełło Półmaratonu Chełmskiego. Na starcie pojawiły się setki miłośników biegania, ale i nordic walkingu.

Organizatorami 8. Jagiełło Półmaratonu Chełmskiego były Chełmskie Stowarzyszenie Inicjatyw Społecznych i Chełm Biegam, a sponsorem tytularnym Browar Jagiełło. Impreza wystartowała nad Zalewem Żółtańce, a oprócz półmaratonu rywalizowano w Piątce Browarnika i Marszu Nordic Walking. Oto wyniki: Marsz Nordic Walking 5 km kobiety – 1. **Marta Zdanowicz**, 2. **Monika Klimkowska**, 3. **Elżbieta Fiturska**, mężczyźni – 1. **Arkadiusz Zdanowicz**, 2. **Marek Fiturski**. Piątka Browarnika: kobiety – 1. **Aneta Wdowiak**, 2. **Julia Gęba**, 3. **Monika Walczak**, mężczyźni – 1. **Łukasz Nestorowicz**, 2. **Janusz Kawarski**, 3. **Szymon Łopocki**. Jagiełło 8. Półmaraton Chełmski: kobiety 60 plus – 1. **Iwona Baluk**, kobiety 50-59 lat – 1. **Ewa Bonat**, 2. **Anna Zielińska**, 3. Marzena Ciukaj, kobiety 40-49 lat – 1. **Anna Podwalna**, 2. **Renata Chochół**, kobiety 30-39 lat – 1. **Aneta Janowska**, kobiety 18-29 lat – 1. **Weronika Wojtyna**, kobiety open - 1. **Justyna Jagiełło**, 2. **Wioletta Drzazga**, 3. **Jagoda Szercer**, mężczyźni 60 plus – 1. **Sławomir Milczarek**, mężczyźni 50-59 lat – 1. **Andrzej Jabłoński**, 2. **Robert Solpa**, 3. **Grzegorz Stołpiak**, mężczyźni 40-49 lat – 1. **Piotr Maciejewski**, 2. **Grzegorz Zając**, 3. **Paweł Śliwa**, mężczyźni 30-39 lat – 1. **Adam Brzuszek,** 2. **Karol Nicpon**, 3. **Konrad Zalewski**, mężczyźni 18-29 lat - 1. **Paweł Jarmosz**, 2. **Damian Śniadowski**, 3. **Mateusz Steczkiewicz**, mężczyźni open - 1. **Piotr Maciejewski**, 2. **Krzysztof Wyrostek**, 3. **Marek Wilgos**. (**kg**, fot. **Maksymilian Rej**)

Biegali po górach

Kilkuosobowa ekipa Chełm Biega wzięła udział w 16. Festiwalu Biegowym rozgrywanym w Piwnicznej-Zdroju oraz w Festiwalu Biegowym Chojnik/Rudawy.

W ramach Festiwalu odbywają się biegi na dystansach od 1 km do 100 km, których trasy poprowadzone są przepięknymi szlakami Beskidu Sądeckiego. Rozgrywane są też biegi uliczne i biegi „z przymrużeniem oka" (np. Bieg Przebierańców), a w specjalnie przygotowanym miasteczku biegowym odbywa się wiele imprez towarzyszących. Z najdłuższym dystansem Biegu 7 Dolin zmierzył się **Marek Lik**, który pokonał 100 km w czasie 16:23:42, zajmując 151.miejsce open i 4.miejsce w kategorii M55-59. Trójka biegaczy Chełm Biega wystartowała z kolei w Koral Maraton na 42 km. **Jolanta Bakun** i **Lena Rorat** uzyskały czas 5:48:12 i zajęły miejsce 122 open, 24 wśród kobieti 15 w kat. K40 plus, a **Mariusz Bakun** z czasem 5:52:05 był 130 w open i 67 w M40 plus. Dzień później wystartował bieg górski na 23 km. W gronie uczestników znalazły się **Małgorzata Kieruzalska** i **Monika Krępacka**, które przekroczyły linię mety z wynikiem 4:04:11 (222 open, 61 wśród kobiet). W biegu na dystansie 61 km wystartował **Tomasz Lipiński** z Implozji Chełm, który świetnie spisywał się na trasie i walczył o podium, niestety z ze względu na kontuzję musiał zrezygnować z rywalizacji po pokonaniu 38 km.

Wcześniej dwoje reprezentantów Chełm Biega wzięło udział w biegu Chojnik/Rudawy Festiwal Biegowy. **Agnieszka** i **Tomasz Ryżyńscy** zdecydowali się na Półmaraton z Górką, czyli 29 km po Karkonoszach. Agnieszka uzyskała wynik 5:33:00 (306.miejsce open, 93.miejsce wśród kobiet, 38.miejsce K40), chwilę później, z czasem 5:35:55 do mety dotarł Tomasz (307. miejsce open, 109.miejsce M40). (**kg**, fot. **Chełm Biega**)

Pływaczka Wodnika w kadrze!

Zuzanna Zdybel, zawodniczka Wodnika Krasnystaw, otrzymała powołanie do kadry narodowej Polski juniorów młodszych w pływaniu!

Polski Związek Pływacki opublikował na swojej stronie internetowej nowy skład kadry narodowej juniorów młodszych w pływaniu na okres do połowy sierpnia 2026 r. Wśród powołanych 14-latek znalazła się **Zuzanna Zdybel** z Uczniowskiego Klubu Sportowego „Wodnik Krasnystaw", uczennica klasy ósmej SP nr 1 w Krasnymstawie. - Na powołanie złożyły się wyniki zdobyte przez zawodniczkę w sezonie pływackim 2024/2025, a największe sukcesy w tym okresie to: srebrny medal na 200 metrów stylem grzbietowym w mistrzostwach Polski juniorów trzynastoletnich w Łodzi oraz dwa srebrne medale na 100 i 200 metrów stylem grzbietowym i czwarte miejsce na 50 metrów stylem grzbietowym mistrzostw Polski juniorów czternastoletnich w Olsztynie – mówi **Andrzej Miciuła**, trener Zuzanny. Zdybel otrzymała też powołanie na zgrupowanie kadry młodzików, które odbywa się w Cetniewie od 14 do 21 września. Gratulacje dla zawodniczki i jej rodziców! (**kg**)

Darterzy finiszują

Za nami ósmy (z 10) turniej z cylu 2. Letnie Grand Prix w Darcie. Tym razem zwyciężył Grzegorz Bądaruk przed Damianem Zalewskim (liderem klasyfikacji ogólnej) oraz Piotrem Kowalskim, który pierwszy raz stanął na podium.

Na starcie ósmego turnieju 2. Letniego Grand Prix Chełma w Darta pojawiło się 18 osób, w tym delegacja z Zamościa. Po kilkunastu meczach w fazie play-off pozostało już tylko czterech zawodników. W pierwszym półfinale **Grzegorz Bądaruk** pewnie 3:0 pokonał **Piotra Kowalskiego**. Drugi półfinał to pojedynek **Damiana Zalewskiego** i **Sylwestra Semeniuka**. Większą skutecznością błysnął Damian, który jako drugi zameldował się w finale po wygranej 3:1. W meczu o trzecie miejsce Piotr Kowalski pokonał Sylwestra Semeniuka 3:1, a w finale Grzegorz Bądaruk Damiana Zalewskiego 4:2. Klasyfikacja generalna po 8 turniejach (z 10) przedstawia się następująco: 1. **Damian Zalewski**, 2. **Grzegorz Cieślak**, 3. **Grzegorz Bądaruk**, 4. **Sylwester Semeniuk**, 5. **Andrzej Gula**.

(**kg**, fot. **Steel Dart Chełm**).

eprasa.pl c1cd98e39f

Medale młodych zapaśników Cementu Gryf

Cztery razy stawali na podium zawodnicy Cementu Gryf Chełm podczas rozegranych w Radomiu mistrzostw województwa mazowieckiego młodzików w zapasach w stylu klasycznym.

Na macie walczyli zawodnicy z najmocniejszych ośrodków regionu: RCSZ Olimpijczyk Radom, ZKS Radomsko, UKS Talent Białołęka czy Akademia Sportów Walki Nelson. W tym gronie bardzo dobrze spisali się młodzi reprezentanci MKS Cement Gryf Chełm. **Miłosz Frej** został mistrzem Mazowsza w kategorii 48 kg. W drodze po złoto pokonał **Jakuba Kocana** z Olimpijczyka Radom oraz **Huberta Gutowskiego** z AZS AWF Warszawa. W finale zmierzył się z **Wiktorem Nemsem** z UKS Zapaśnik Radomsko. Walka była twarda, ale Miłosz kontrolował przebieg starcia i zwyciężył na punkty. **Maksymilian Palczyński** w kategorii 38 kg sięgnął po srebro. W półfinale pokonał **Dominika Michalskiego** z Orlika Wierzbica, a w finale trafił na **Piotra Środę**, również z Orlika. To był mocny pojedynek, w którym zawodnik z Wierzbicy okazał się skuteczniejszy. **Oliwier Ragan** (44 kg) także dotarł do finału. Po zwycięstwach nad **Filipem Walaszczykiem** i **Mateuszem Konofalskim** z Radomska zmierzył się z **Radosławem Pudzianowskim** z Olimpijczyka Radom. Radomianin był tego dnia znakomicie dysponowany i wygrał, ale Oliwier pokazał się z bardzo dobrej strony, zdobywając srebrny medal. **Gabriel Turewicz** wywalczył brąz w kategorii 75 kg. W grupie rywalizował z mocno zbudowanymi przeciwnikami, **Piotrem Zatyką** z AZS AWF Warszawa i **Grzegorzem Mitalem** z Olimpijczyka Radom. Ostatecznie zakończył zawody na trzecim miejscu, co jest dużym osiągnięciem w tak wymagającej kategorii. (**kg**)

Sukcesy kadetek i młodziczek

W Nowych Iganiach odbył się Międzynarodowy Turniej Zapaśniczy im. Tadeusza i Zygmunta Strusa. To jedna z największych imprez młodzieżowych w Polsce, w której rywalizują czołowe kluby krajowe oraz silne ekipy zagraniczne. W zawodach świetnie zaprezentowały się zarówno kadetki, jak i młodziczki MKS Cement Gryf Chełm.

Nasze kadetki nie zawiodły i wróciły z imprezy z dwoma medalami. **Patrycja Cieloch** w kat. 53 kg zdobyła brąz. W pierwszych walkach pokazała dużą determinację, zwyciężając po dynamicznych akcjach i skutecznych kontrach. W półfinale Cieloch musiała uznać wyższość późniejszej finalistki, ale w walce o brąz wykazała się spokojem i kontrolą. **Oliwia Jankowska** w kat. 65 kg zaprezentowała się znakomicie i zdobyła srebrny medal. Pewnie wygrała swoje pierwsze starcia, w półfinale imponując odważnym atakiem z obrotu, który dał jej wysoką przewagę punktową. W finale po zaciętej walce musiała uznać wyższość **Pauliny Kamińskiej** z MLKS Sokół Lubawa. Blisko podium były także dwie **Justyna Zubilewicz** (49 kg) oraz **Wiktoria Śmigielska** (61 kg). Obie zakończyły rywalizację na piątym miejscu.

Również młodziczki Cementu Gryf wróciły z turnieju z pokaźnym dorobkiem medalowym. Łącznie zdobyły aż pięć krążków, co pozwoliło Cementowi Gryf Chełm zająć czwarte miejsce w klasyfikacji drużynowej. **Xenia Nadolska** w kategorii 33 kg wywalczyła srebrny medal. **Hanna Potrapeluk** (42 kg) zdobyła brązowy medal. **Lena Chudzicka** (50 kg) również była trzecia. **Wiktoria Przyczyna** (54 kg) także sięgnęła po brąz. **Natalia Strojna** (62 kg) zdobyła z kolei srebro, a **Martyna Nowak** dołożyła brąz w kat. 66 kg. Dobrze zaprezentowały się także nasze pozostałe młodziczki: **Blanka Jańczuk** (8. miejsce w kat. 50 kg), **Stella Kozak** (9. miejsce w kat. 50 kg) oraz **Martyna Maciukiewicz** (10. miejsce w kat. 50 kg). **(kg)**

Udany tydzień GKK Peleton

Zawodnicy i zawodniczki GKK Peleton pojawili się w ostatnich dniach na kilku imprezach sportowych. I to z sukcesami!

Stanisław Próchniak wystartował w bardzo wymagających zawodach Toyota Dakar MTB w Lubeni i zameldował się na mecie na 2. miejscu OPEN oraz 2. miejscu w kategorii wiekowej.

To, że **Kamil Borowski** świetnie jeździ i biega to już wszyscy wiemy. Ale dodatkowo udowodnił, że jest również doskonałym pływakiem. Podczas XII edycji Triathlonu Kraśnik wywalczył 3. miejsce OPEN i 1. miejsce w kategorii wiekowej. Na dystansie olimpijskim uzyskał świetny czas 2:15:16.

Reprezentanci GKK Peleton pojawili się też na 12. Ogólnopolskim Maraton MTB o Puchar Ministra Sportu i Turystyki. Oto ich wyniki: 30 km - **Maciej Opolski** — 4. miejsce w kategorii, 17. open, 60 km: **Agata Szymańska** — 1. miejsce wśród kobiet, **Jarosław Garda** — 2. miejsce M2, 15. open, **Krzysztof Grajczyk** — 2. miejsce M4, 9. open, **Jarosław Starzyński** — 7. miejsce M3, 17. open.

Ostatnio GKK Peleton zameldował się z kolei na Maratonie Kresowym MTB Letniki. Oto wyniki: Maraton (51,3 km): **Stanisław Próchniak** — 2. miejsce w kategorii, 9. open, **Kamil Borowski** — 9. miejsce w kategorii, 17. open, Półmaraton (26,3 km): **Adam Rękas** — 1. miejsce w kategorii, 4. w open, **Wiesław Wójtowicz** — 3. miejsce w kategorii, 27. open, FIT (17,7 km): **Izabela Łatka** — 1. miejsce w kategorii, 2. open, **Oliwier Kryszczyszyn** — 6. miejsce w kategorii, 18. open. (**kg**. fot. **Facebook GKK Peleton**).

LMKS Krasnystaw 11 razy na podium!

Aż 10 medali wywalczyli indywidualnie zapaśnicy LMKS Krasnystaw podczas Międzynarodowego Turnieju Zapaśniczego w Nowych Iganiach (woj. mazowieckie). Na starcie stanęło ponad 20 klubów, w tym kilka ekip z Litwy, Ukrainy oraz Słowacji. Ponadto LMKS Krasnystaw zajął drużynowo pierwsze miejsce w kat. młodzik!

Indywidualnie medale dla LMKS Krasnystaw zdobyli: wśród kadetów – srebrne: **Miłosz Chlewicki** w kat. 60 kg i **Szymon Grochecki** w kat. 92 kg, a wśród młodzików – złoto - **Mateusz Matysiak** – kat. 57 kg, srebro - **Ksawier Suszek** – kat. 41 kg, a brąz - **Gabriel Abbas** – kat. 41 kg, **Franciszek Cichosz** – kat. 41 kg, **Igor Modrzyński** – kat. 44 kg, **Mikołaj Kończyński** – kat. 48 kg, **Marcel Bogdański** – kat. 57 kg i **Igor Domański** – kat. 68 kg. **(kg)**

eprasa.pl c1cd98e39f

Kontrowersyjny karny zabrał Chełmiance wygraną!

Do 85 minuty Chełmianka w meczu na szczycie III ligi prowadziła 1:0 z Avią Świdnik. Niestety, arbiter gwizdnął wówczas faul bramkarza gospodarzy na jednym z zawodników gości i podyktował „jedenastkę", którą na gola zamienił Paweł Uliczny, były zawodnik Chełmianki. Tymczasem nawet według prezydenta Chełma, faulu nie było… - To nie jedyna, absurdalna decyzja sędziego – napisał w mediach społecznościowych Jakub Banaszek.

CHEŁMIANKA CHEŁM – AVIA ŚWIDNIK 1:1 (1:0)

1:0 – **Korbecki** (10), 1:1 – **Uliczny** (87 karny).

CHEŁMIANKA: Wilk – Adamski, M. Cichocki, Derkacz, P. Cichocki, Urban (75 Sarnowski), Mydlarz, Krawczuk (82 Kobiałka), Korbecki (75 Kiebzak), Babor (61 Jabłoński), Tomczyk (82 Branecki).

Mecz z Avią Chełmianka zaczęła wyśmienicie. W 10 minucie piłkę przed polem karnym dostał powracający po urazie **Bartłomiej Korbecki**, który precyzyjnym strzałem po długim rogu pokonał bramkarza gości. Ale zespół ze Świdnika też miał swoje okazje. W 20 minucie strzelał **Andrij Remeniuk**, jednak trafił wprost w **Adama Wilka**. Chwilę później ten sam zawodnik wpadł w pole karne, ale golkiper Chełmianki skrócił kąt i odbił piłkę nogą ratując zespół przed stratą gola. Niedługo potem gospodarze mieli serię rzutów rożnych, z których jednak nic nie wynikało. W końcówce pierwszej połowy Korbecki dograł do **Piotra Cichockiego**, ale ten spudłował. Po zmianie stron do ataku ruszyła Avia. W 56 minucie przed szansą stanął **Dominik Pisarek**, ale ponownie dobrze interweniował Wilk. W 70 minucie w dobrej sytuacji znalazł się Korbecki, ale jego strzał zablokowali obrońcy gości. Kilka chwil później po podaniu **Pawła Tomczyka** głową strzelał Cichocki. W polu karnym przyjezdnych zrobiło się naprawdę gorąco, ale ostatecznie defensywa drużyny ze Świdnika wybiła piłkę w głąb boiska. W 86 minucie miała miejsce wspomniana na wstępie kontrowersja. Avia wyszła z kontrą. Akcję przeprowadził **Patryk Małecki**, który zagrał do **Kamila Wojtkowskiego**. Ten przerzucił z kolei piłkę w pole karne, a na futbolówkę ruszył Pisarek, który chcąc lobować golkipera uderzył wysoko nad bramką. Sędzia dopatrzył się jednak kontaktu Wilka z napastnikiem Avii i podyktował rzut karny, wykorzystany przez byłego zawodnika Chełmianki **Pawła Ulicznego**. Chełmski klub zamieścił w mediach społecznościowych film z tego wydarzenia. I naprawdę ciężko dopatrzeć się na nim kontaktu nogi Wilka z Pisarkiem. Z decyzją arbitra nie zgodził się nawet prezydent Chełma. **Jakub Banaszek** pod postem Chełmianki na facebooku napisał: - To nie jedyna, absurdalna decyzja sędziego. Chwilę później ewidentna ręka zawodnika Avii, sędzia pozwala grać dalej, a zespół z Świdnika ma 100% sytuacje. Nas ratuje „cud", ale sędzia popełnia kolejny błąd. Abstrahując od całego spotkania, to w tej sytuacji sędzia główny i sędzia liniowy popełnili masę błędów. Obserwując to z boku, pragnę tylko zauważyć, że sędzia liniowy dokładanie widział całą sytuację. Pamiętajmy jednak, że to nie pierwsza i nie ostatnia taka sytuacja. Niesmak pozostał – skomentował Banaszek. (**kg**)

III LIGA

Wyniki 8. kolejki: **CHEŁMIANKA CHEŁM – AVIA ŚWIDNIK 1:1** (Bartłomiej Korbecki 10 - Paweł Uliczny 87 karny), **Czarni Połaniec - Sparta Kazimierza Wielka 5:2** (Javier Mateo Ortíz 13 (k), 65, Adam Kramarz 18, 75, Adrian Skrzyniak 90 - Karol Stanek 4, Jakub Pestka 57), **Naprzód Jędrzejów - Wisła II Kraków 3:2** (Łukasz Kowalski 26, Kacper Durda 86 karny, 90 - Dawid Olejarka 14, Karol Tokarczyk 32), **Podlasie Biała Podlaska - KSZO Ostrowiec Świętokrzyski 1:2** (Maksym Horżuj 16 - Mateusz Majewski 53, Sebastian Goc 59), **Star Starachowice - Korona II Kielce 3:2** (Szymon Stanisławski 38, 45, Maciej Styczyński 47 - Mateusz Mianowany 45, Bartosz Karliński 77), **Świdniczanka Świdnik - Cracovia II Kraków 1:2** (Maksymilian Kopczyński 32 - Bartosz Woder 18 samobójcza, Dawid Kaczor 67), **Wisłoka Dębica - Siarka Tarnobrzeg 0:2** (Bruno Wacławek 42, Tomasz Matuszewski 76), **Wiślanie Skawina - Stal Kraśnik 1:0** (Błażej Radwanek 36), **Sokół Kolbuszowa Dolna - Pogoń-Sokół Lubaczów 2:4** (Filip Mikrut 5, Szymon Serwiński 90 – Franciszek Polowiec 33, Adam Imiela 41, Oskar Majda 50).

TABELA

1. KSZO	8	20	16-6
2. Avia	8	19	19-10
3. CHEŁMIANKA	**8**	**17**	**15-10**
4. Wiślanie	8	16	18-16
5. Pogoń-Sokół	8	14	18-12
6. Star	8	12	13-12
7. Podlasie	8	11	15-14
8. Siarka	8	11	12-13
9. Cracovia II	8	11	15-18
10. Stal	8	10	14-10
11. Korona II	8	10	14-17
12. Czarni	8	9	14-15
13. Naprzód	8	9	12-13
14. Wisłoka	8	9	10-11
15. Sokół	8	7	10-14
16. Sparta	8	7	13-21
17. Wisła II	8	6	5-25
18. Świdniczanka	8	3	9-15

Kolejny dobry mecz Bugu Hanna

GRANIT BYCHAWA – BUG HANNA 1:3 (1:2)

1:0 – **Sprawka** (1), 1:1 – **Wójcik** (37), 1:2 - **Hoyos** (45), 1:3 – **Gryczuk** (90).

BUG: Miatlitski - Świeca, Grzegorczyk, Chilimoniuk, Kocyła (72 Tomasiak), Masztaleruk (90 Mileszczyk), Wójcik (89 Oniszczuk), Borcon (70 Szyszłow), Białasz (60 Daniłosio), Rodriguez, Hoyos (70 Gryczuk). Trener – **Bartosz Bodys**.

Bug Hanna, beniaminek IV ligi, sezon zaczął od dwóch przegranych, potem dwa spotkania zremisował, a teraz zanotował drugą wygraną z rzędu. Podopieczni **Bartosza Bodysa** wyraźnie się rozkręcają. Tydzień temu rozbili na wyjeździe Huragan Międzyrzec Podlaski 5:1, a w ostatnią sobotę, także na wyjeździe, pewnie pokonali Granit Bychawa. Co prawda to gospodarze świetnie zaczęli. Już w 1 minucie na listę strzelców wpisał się **Sebastian Sprawka**, ale z minuty na minutę to goście coraz bardziej przejmowali inicjatywę. I końcówkę pierwszej połowy Bug miał rewelacyjną. Najpierw w 37 minucie **Krystian Wójcik** odebrał piłkę środkowemu obrońcy Granitu i w akcji „sam na sam" nie dał szans bramkarzowi gospodarzy posyłając piłkę tuż po poprzeczkę.

- Drugi gol to dalekie podanie naszego bramkarza **Yaroslava Miatlitskiego**, nieporozumienie obrońcy i bramkarza Bychawy i w efekcie **Nicolas Hoyos** sprytnym strzałem daje nam drugą bramkę – relacjonuje **Hubert Kowalik** z Bugu Hanna. Do przerwy 2:1 dla gości. Druga połowa była dość wyrównana, ale ostatecznie to zespół z powiatu włodawskiego zadał decydujący cios. W 90 minucie **Mateusz Szyszłow** dośrodkował piłkę z rzutu wolnego wprost na głowę **Bartłomieja Gryczuka**, a ten ustalił wynik spotkania. Warto zauważyć, że była to akcja zawodników rezerwowych. Po 6. kolejkach Bug ma na koncie 8 punktów i pewne miejsce w środku tabeli IV ligi. Brawo! (**kg**)

Start rozgromiony w Krasnymstawie

START KRASNYSTAW – TOMASOVIA TOMASZÓW LUBELSKI 1:7 (1:3)

1:0 – **Leszczyński** (2), 1:1 – **Karasiuk** (11), 1:2 – **Grzęda** (16), 1:3 – **Szuta** (32), 1:4 – **Szuta** (50), 1:5 – **Orzechowski** (63 karny), 1:6 – **Grzęda** (65), 1:7 – **Saj** (87 samobójcza).

START: Krupa – Lenard, Saj, Bronowicki, Kanarek, Chariasz, Leszczyński, Drzazga, Florek, Strug, Boczuliński. Trener – **Dawid Sołdecki**.

Start był faworytem meczu z Tomasovią. Przynajmniej na papierze. W końcu grał na własnym stadionie i ligę zaczął lepiej niż niedzielny rywal. Podopieczni **Dawida Sołdeckiego** w poprzednich spotkaniach trzy razy wygrywali i dwa razy remisowali, nie doznali przy tym żadnej porażki, a tydzień wcześniej po bardzo dobrej grze na wyjeździe pokonali MKS Ryki 4:1. Tymczasem goście z Tomaszowa Lubelskiego mieli bilans 2-2-1. Start zaczął mecz wyśmienicie. Już w 2 minucie na listę strzelców po ładnej akcji wpisał się **Adrian Leszczyński**. Potem przyszło pięć minut, które wstrząsnęło Krasnymstawem. Najpierw w 11 minucie bramkę z rzutu rożnego zdobył dla gości **Roman Karasiuk**, a w 16 minucie **Krystiana Krupę** pokonał **Mikołaj Grzęda**. Start rzucił się do odrabiania strat, ale grał nieskutecznie. I w 32 minucie to się zemściło. Trzeciego gola dla Tomasovii zdobył **Maciej Szuta**. Krasnostawianie na drugą odsłonę wyszli z nastawieniem, że może jeszcze nie wszystko stracone i ponownie zaatakowali. Jak przed przerwą zostali jednak szybko skarceni, drugi raz na listę strzelców w 50 minucie wpisał się Szuta. Gra gospodarzy całkiem się rozleciała. Podłamani zawodnicy Startu dali sobie wbić jeszcze trzy bramki, ostatnią sami, po niefortunnej interwencji **Michała Saja**. Wynik 1:7 mów sam za siebie. A za tydzień łatwiej nie będzie. Zespół z Krasnegostawu zagra bowiem na wyjeździe w Janowianką. (**kg**)

IV LIGA

Wyniki 6. kolejki: **START KRASNYSTAW – TOMASOVIA TOMASZÓW LUBELSKI 1:7**, **GRANIT BYCHAWA – BUG HANNA 1:3**, Lublinianka Lublin - Huragan Międzyrzec Podlaski 6:0, Lewart Lubartów - Orlęta Łuków 4:0, Tanew Majdan Stary - Orlęta Radzyń Podlaski 0:6, Motor II Lublin - MKS Ryki 2:2, Łada 1945 Biłgoraj - Hetman Zamość 0:1, Tur Milejów - Janowianka Janów Lubelski 0:4.

TABELA

1. Hetman	6	16	19-5
2. Lewart	6	15	18-4
3. Orlęta	6	13	17-10
4. Janowianka	6	12	13-8
5. Tomasovia	6	11	12-5
6. Lublinianka	6	11	19-9
7. START	**6**	**11**	**13-14**
8. Łada	6	9	8-7
9. BUG	**6**	**8**	**14-10**
10. MKS Ryki	6	7	13-16
11. Tur	6	7	8-12
12. Granit	6	7	8-15
13. Motor II	6	5	11-13
14. Orlęta	6	4	5-12
15. Tanew	6	0	4-19
16. Huragan	6	0	4-27

Szeremeta wicemistrzynią świata w boksie!

Julia Szeremeta, pochodząca z Bieniowa w gminie Rejowiec, zawodniczka Paco Lublin, a wychowanka MKS II LO w Chełmie, została wicemistrzynią świata w boksie w kat. 57 kg!

W ostatnich dniach w angielskim Liverpoolu odbywały się mistrzostwa świata w boksie. Do rywalizacji w kat. 57 kg przystąpiła wicemistrzyni olimpijska z Paryża **Julia Szeremeta**. Julia pochodzi z Bieniowa w gminie Rejowiec. Najpierw trenowała karate w Klubie Karate Kyokushin Kanku w Chełmie, dopiero potem przerzuciła się na boks. Pierwsze szlify stawiała pod okiem **Józefa Radziewicza** w MKS II LO Chełm, a od kilku lat trenuje w Paco Lublin.

Mistrzostwa świata w Liverpoolu Szeremeta zaczęła od II rundy (w pierwszej miała wolny los). Na wstępie rozbiła Chinkę **Yan Cai**, a w ćwierćfinale mistrzostw świata pokonała **Karinę Ibragimową** z Kazachstanu. W efekcie była pewna przynajmniej brązowego medalu. W półfinale po wyrównanym pojedynku zwyciężyła Kolumbijkę **Arboledę Mendozę**. W sobotę (13 września), w późnych godzinach wieczornych w finale mierzyła się z zawodniczką Indii **Jaismine Lamboriją**. W pierwszej rundzie Polska wygrała 3:2, w drugiej niestety triumfowała reprezentantka Indii. I po trzeciej partii sędziowie zdecydowali, że mistrzynią świata zostanie jednak Lamboria. Po wicemistrzostwie olimpijskim Szeremeta została wicemistrzynią świata. To na pewno nie jej ostatnie słowo. W końcu Julia ma zaledwie 22 lata. (**kg**)

„Z Orlika na Stadion" w Leśniowicach

Na boisku Orlik w Leśniowicach odbył się lokalny etap ogólnopolskiego turnieju „Z Orlika na Stadion". Na murawie rywalizowały drużyny dziewcząt do lat 14 z Wojsławic, Sielca oraz gospodynie – reprezentacja SP w Leśniowicach.

Spotkaniom towarzyszyły duże emocje, walka do ostatniego gwizdka, ale przede wszystkim duch fair play. Zwyciężyła drużyna SP Wojsławice, która uzyskała awans do kolejnego etapu rozgrywek. Każda z zawodniczek otrzymała pamiątkowy medal. Wójt gminy Leśniowice **Joanna Jabłońska** podkreśliła, że turniej to nie tylko rywalizacja, ale także okazja do nauki współpracy, zasad fair play i dyscypliny. (**kg**)

Siatkarze InPost ChKS już grają

Za zespołem InPost ChKS Chełm, który przygotowuje się do debiutu w PlusLidze, najżywniejszych siatkarskich rozgrywek w Polsce, pierwsze spotkania sparingowe.

W rozgrywanych w Chełmie meczach kontrolnych podopieczni **Krzysztofa Andrzejewskiego** dwa razy z rzędu zwyciężyli z zespołem Ślepsk Malow Suwałki, który poprzedni sezon PlusLigi zakończył na niezłym, 10. miejscu. W sparingach nie uczestniczyli: kontuzjowany **Jędrzej Gruszczyński**, a także **Amirhossein Esfandiar**, który otrzymał powołanie do kadry Iranu na mistrzostwa świata w siatkówce, które zaczęły się w ostatni weekend w Filipinach.

Oto wyniki pierwszych sparingów naszych siatkarzy:

10 września: **InPOST ChKS Chełm - Ślepsk Malow Suwałki 4:0** (28:26, 25:21, 25:23, 25:19)

InPost ChKS Chełm: Turski (10), Rusin (4), Kapica (12), Łapczyński (5), Fasteland (8), Blankenau (2), Kazuma (libero) oraz Jacznik, Marcyniak (2), Goss (8), Nowik (5), Piotrowski (7), Swodczyk (6), Ostaszewski (libero).

11 września: **InPost ChKS Chełm – Ślepsk Malow Suwałki 2:1** (27:25, 25:27, 25:23)

InPost ChKS Chełm: Blankenau (1), Piotrowski (9), Rusin (2), Swodczyk (6), Goss (4), Fasteland (8), Kazuma (libero) oraz Turski (2), Łapszyński (5), Nowik (5), Kapica (10), Jacznik (1), Marcyniak (2), Ostaszewski (libero).

W trzecim sparingu **InPost ChKS zremisował 2:2 z Asseco Resovia Rzeszów**. (**kg**)

eprasa.pl c1cd98e39f

Pewna wygrana beniaminka z Kłosem

SPS EKO RÓŻANKA – KŁOS GMINA CHEŁM 3:1 (1:1)

1:0 – **Lejko** (24), 1:1 - **Gierczak** (30), 2:1 – **Polo** (55), 3:1 – **Polo** (79).

EKO: Blachani – Piotrowski, Kawiak, Sztejno, Chwedoruk, Lejko (77 Tołpyho), Kuczyński (84 Czekier), K. Staszewski (85 Ambrozik), Polo, Błaszczuk (75 Bliźniuk), Mahdysh. Trener – **Patryk Błaszczuk**.

KŁOS: Pawlak – Rutkowski, K. Rak, Wyrostek, Gorzała, Ł. Wójcicki, Dyński, P. Wójcicki, Mazur, Alikowski, Gierczak. Trener – **Michał Antoniak**.

Beniaminek chełmskiej ligi okręgowej pewnie pokonał zespół, który do niedawna grał w IV lidze. Jak tak dalej pójdzie SPS Eko Różanka stanie się rewelacją tego sezonu. Gole dla miejscowych zdobyli: w 24 minucie **Wojciech Lejko** po asyście **Michała Kuczyńskiego**, w 55 minucie **Luis Felix Polo** po asyście **Sebastiana Sztejno** i w 79 minucie ponownie Polo (tym razem podawał **Mateusz Chwedoruk**). - Kapitalna gra całej drużyny i ogromne wsparcie z trybun – dziękujemy kibicom, bo razem tworzymy tę historię! - czytamy na stronie klubu z Różanki. Goście odpowiedzieli jedynie trafieniem **Patryka Gierczaka** na 1:1. Kłos gra poniżej oczekiwać. Drużyna, która miała bić się o czołowe miejsca po pięciu kolejkach ma tylko jedną wygraną, dwa remisy i dwie porażki, a za tydzień ciężki mecz z Włodawianką. (**kg**)

Krystian Nowakowski show

FRASSATI FAJSŁAWICE – ASTRA LEŚNIOWICE 2:5 (1:1)

1:0 – **Kowalczuk** (13), 1:1 – **Nowakowski** (45+1), 1:2 – **Nowakowski** (65 karny), 1:3 – **Nowakowski** (73 z wolnego), 2:3 - **Leszczyński** 70, 2:4 – **Rząd** (81), 2:5 – **Brzeski** (90).

FRASSATI: R. Kostka – K. Kostka, Leszczyński, D. Baran, Dunda, Dzida, Suszek, P. Błaziak, Robak, Kowalczuk. Trener – **Rafał Robak**.

ASTRA: Jabłoński – Talarek (80 Dylewski), Nowakowski, Rakowski (46 Oryszczuk), Saba (46 Brzeski), Kudlai, Ostapenko (85 Czubak), Cole, Kopczyński (46 Bereda), Rząd, S. Dąbrowski (70 Papuga). Trener – **Artur Dąbrowski**.

Frassati dobrze rozpoczęło ten sezon, a także spotkanie z liderem, Astrą. Już w 13 minucie gospodarze wyszli na prowadzenie, a na listę strzelców wpisał się **Piotr Kowalczuk**. Goście długo bili głową w mur, aż do akcji wkroczył **Krystian Nowakowski**. Już w doliczonym czasie gry pierwszej połowy zdecydował się na strzał lewą nogą z ok. 20 m, a podkręcona futbolówka wpadła tuż przy słupku bramki bronionej przez **Radosława Kostkę**. Po zmianie stron wciąż Nowakowski grał główne skrzypce. W 65 minucie pewnie wykorzystał „jedenastkę" i goście wyszli na prowadzenie. Mało tego. W 73 minucie Astra wywalczyła rzut wolny z lewej strony pola karnego. Do piłki podszedł nie nikt inny jak Nowakowski, który technicznym strzałem po ziemi uzupełnił hat-tricka. Gospodarze nie poddawali się, złapali nawet kontakt po trafieniu Daniela Leszczyńskiego, ale końcówka w wykonaniu lidera była zabójcza. **Rząd** i **Brzeski** ustalili wynik na 5:2 dla Astry. (**kg**)

Brat coraz lepszy

OGNIWO WIERZBICA – BRAT CUKROWNIK SIENNICA NADOLNA 0:3 (0:1)

0:1 – **Suduł** (20), 0:2 – **Arkadiusz Kister** (57), 0:3 – **Typiak** (86).

OGNIWO: Drzazgowski – Sobiesiak, Pełczyński (72 Bobrzyński), Kłos, Pilipczuk, Knot, P. Bąk, Sitarczuk (65 M. Bąk), Karwat (60 Gębicki), Stańczuk, Jusiuk. Trener – **Tomasz Sąsiadek**.

BRAT: Mróz – Malinowski, Ignaciuk, Wikliński, Arnold Kister (88 Rzeźnik), Wędzina (82 Antoniak), Kniażuk (56 Sąsiadek, 90 Adam Urbański), Szadura, Arkadiusz Kister, Ciechański (57 Moniakowski), Suduł (82 Typiak). Trener – **Andrzej Ignaciuk**.

Jeszcze dwa sezony temu Ogniwo rywalizowało w IV lidze. Co prawda na koniec sezonu zespół z Wierzbicy był ostatni i wrócił do okręgówki, ale wydawało się wówczas, że będzie tą drużyną, która będzie się bić o powrót do wyższej klasy rozgrywkowej. Tymczasem przyszedł dość rozczarowujący sezon 2024/25, kiedy zespół prowadzony wtedy przez **Dominika Drewieckiego** zajął dopiero 8. miejsce. Drewieckiego w Wierzbicy już nie ma, jest wiceprezesem LZPN, a zastąpił do **Tomasz Sąsiadek**. Na razie jednak, były opiekun Unii Rejowiec czy Granicy Dorohusk, gry drużyny nie odmienił. Po 5. kolejkach Ogniwo ma na koncie tylko jedną wygraną, a w ostatnią sobotę na własnym boisku przegrało z Bratem Cukrownik aż 0:3. Goście wyszli na prowadzenie już w 20 minucie, a na listę strzelców wpisał się niezawodny **Sebastian Suduł**. W 32 minucie mogło być 1:1, ale **Miłosz Pełczyński** posłał futbolówkę minimalnie nad poprzeczką. Drugą połowę gospodarze rozpoczęli ze sporym animuszem i już w 49 minucie wywalczyli rzut karny. Strzał **Szymona Sitarczuka** świetnie obronił jednak **Maksymilian Mróz**. Gospodarze szybko przekonali się, że w powiedzeniu „niewykorzystane sytuacje się mszczą" jest jakaś nutka prawdy. Kilka minut później przegrywali już bowiem 0:2. Tym razem **Wojciecha Drzazgowskiego** pokonał **Arkadiusz Kister**. Ogniwo walczyło, ale Brat mądrze się bronił. I w końcówce wyprowadził decydujący cios. Zadał go rezerwowy **Wiktor Typiak**. Goście wygrali w pełni zasłużenie. (**kg**)

8 bramek w Woli Uhruskiej

VITRUM WOLA UHRUSKA – RUCH IZBICA 3:5 (2:3)

1:0 - **D. Dąbrowski** (2), 2:0 – **Łubkowski** (6), 2:1 – **Wojewoda** (10), 2:2 – **Kędziera** (15), 2:3 – **Frącek** (30), 2:4 – **Gałka** (50), 2:5 – **Banach** (65), 3:5 – **D. Dąbrowski** (80).

VITRUM: Haftaniuk – Marczuk, D. Dąbrowski, Wałczyk, Czmielewski, Łubkowski, K. Dąbrowski, Bryk, Zbarachewicz, Polak, Helmer. Trener – **Arkadiusz Stasiejko**.

RUCH: Janda – Bożko, Frącek, Czochrowski, Knap, Kędziera, Wojewoda, Binek, Banach, Wlizło, Gałka. Trener – **Roman Blonka**. (**kg**)

Wicelider poległ w Rejowcu

UNIA REJOWIEC – CHEŁMIANKA II CHEŁM 2:1 (0:0)

0:1 – **Roczon** (48), 1:1 – **Huk** (85), 2:1 – **A. Czerwiński** (90).

UNIA: Pastuszak – Soczyński, Kwiatosz, A. Czerwiński, K. Kozioł (81 M. Kozioł), Krupicz (75 Marcyniuk), Huk, Górny, Paśnik, Karaś (46 B. Palonka), Karauda. Trener – **Roman Rossa**.

CHEŁMIANKA II: Wereszczyński – Piotrowski (46 Kozina), Roczon, Luchowski, D. Mazurek (46 Zhadan), D. Krawiec, Urbański, Bis, M. Jeż, Malichani, Oszwa (75 Nafalski). Trener – **Andrzej Krawiec**.

W niedzielę w Rejowcu miejscowa Unia, która nie najlepiej zaczęła sezon (trzy porażki, jedna wygrana), podejmowała dobrze dysponowane rezerwy Chełmianki Chełm. To goście, wicelider V ligi, byli faworytem. Pierwsza połowa tego jednak nie potwierdziła. - Mieliśmy wówczas więcej sytuacji podbramkowych, ale brakowało wykończenia – relacjonuje **Adrian Pastuszak**, bramkarz zespołu z Rejowca. - Goście może raz zagrozili naszej bramce. Źle za to weszliśmy w drugą połowę, mieliśmy jakiś 15-minutowy przestój co rywal wykorzystał – dodaje. Tuż po zmianie stron bramkę dla rezerw Chełmianki zdobył **Norbert Roczon** po dośrodkowaniu z rzutu wolnego. Długo na tablicy wyników było 0:1 dla gości, choć podopieczni **Andrzeja Krawca** mieli okazje na podwyższenie rezultatu, ale grali nieskuteczni. Końcówkę zdominowali za to ambitnie grający gospodarze. W 85 minucie Unia przejęła piłkę w środku boiska i wyprowadziła szybki kontratak. **Adrian Czerwiński** popędził skrzydłem, podał piłkę do dobrze ustawionego **Przemysława Huka**, a ten wyrównał. W 90 minucie podopieczni **Romana Rossy** zadali ostateczny cios. Wywalczyli rzut rożny, po którym gola głową zdobył bohater spotkania A. Czerwiński. Trzy punkty zostały w Rejowcu. Z porażki drugiego zespołu Chełmianki zapewne ucieszyli się w Leśniowicach. Astra dopiero miała grać z Frassati w Fajsławicach i w przypadku wygranej uciekłaby wiceliderowi na 5 punktów. (**kg**)

Włodawianka zaczęła wygrywać

GKS ŁOPIENNIK – WŁODAWIANKA WŁODAWA 1:2 (0:0)

0:1 – **Pogonowski** (71), 0:2 - **B. Staszewski** (76). 1:2 – **Kacper Wojciechowski** (77).

ŁOPIENNIK: Makowski – Suszek (70 Karol Wojciechowski), Pachuta, Szabat, Matycz, Korzeniowski, Chruściel (65 Sołdecki), Wójtowicz (75 Zaj), Kacper Wojciechowski, Mazurkiewicz. Trener – **Paweł Matycz**.

WŁODAWIANKA: Polak – B. Staszewski, Nielipiuk, Andrusenko (85 Czuj), Hernas (50 Witkowski), Bartnik, Pogonowski, Koval, Kruk (70 Bylina), Rusiński, Valentyn Fedoruk (75 Mikołajewski). Trener – **Arkadiusz Gaj**.

Po nie najlepszym początku sezonu Włodawianka wygrała drugi mecz z rzędu. Nie było łatwo, ale podopieczni trenera **Arkadiusza Gaja** pokonali na wyjeździe GKS Łopiennik 2:1. - Pierwsza połowa była wyrównana, bez większych okazji z obu stron – opowiada o spotkaniu **Paweł Matycz**, trener GKS-u. - Druga zaczęła się nieco lepiej dla nas, ale Włodawianka wyszła na prowadzenie po indywidualnym błędzie naszego obrońcy i przechwycie piłki podczas budowania akcji. Nieco bardziej się odkryliśmy szukając wyrównania, ale goście zdobyli drugą bramkę po rzucie rożnym – dodaje. Na listę strzelców najpierw wpisał się **Kacper Pogonowski**, a potem **Bartosz Staszewski**. Gospodarze dość szybko zdobyli kontaktową bramkę, po dośrodkowaniu **Pawła Matycza** z rzutu wolnego, do siatki trafił **Kacper Wojciechowski**, ale zespołowi z gminy Łopiennik Górny nie udało się już doprowadzić do remisu. - Szukaliśmy gola wyrównującego, ale Włodawianka dobrze się broniła. To nasz kolejny mecz, gdzie nasza gra może się podobać, ale znowu indywidualne błędy i nieskuteczność pozbawiła nas punktów – mówi Matycz. Arkadiusz Gaj, trener Włodawianki mówi z kolei, że jego zespół rozegrał dobre zawody. - Można było podwyższyć, ale niepotrzebnie po dwóch żółtych kartkach wkradło się trochę nerwowości. Zaczęliśmy punktować i młodzież zaczęła pokazywać charakter – podsumowuje Gaj. Po pięciu kolejkach GKS Łopiennik wciąż nie ma żadnego wygranego meczu. Włodawianka zaś zaczęła się piąć w górę tabeli. (**kg**)

V LIGA

TABELA

1. Astra	5	15	25-6
2. Ruch	5	10	12-10
3. Chełmianka II	5	10	17-7
4. Brat	5	10	9-5
5. Różanka	5	9	16-9
6. Włodawianka	5	8	11-7
7. Frassati	5	7	9-11
8. Unia R.	5	6	6-10
9. Kłos	5	5	7-8
10. Ogniwo	5	5	5-10
11. Hetman	5	4	4-18
12. Sparta	5	3	8-12
12. Łopiennik	5	2	4-9
13. Vitrum	5	2	8-18

Pierwsza wygrana Hetmana

HETMAN ŻÓŁKIEWKA – SPARTA REJOWIEC FABRYCZNY 2:1 (0:1)

0:1 – **Adamiec** (42), 1:1 - **D. Koprucha** (53), 2:1 - **Sawicki** (68).

HETMAN: Mariusz Pobiega – Gzyr, K. Prus (46 Wangelista), Widz, Małek, Szura, Konik (65 Warda), Szymonek, Sawicki, Zając (P. Prus), Koprucha (70 Amerla). Trener – **Andrzej Rycak**.

SPARTA: Wikło – Mucha (65 Guz), Oleksiejuk, Charmast, Gabrelski, Melnyk, Psuja (50 Wójcik), Barabasz, Adamiec, Terlecki (46 Gadomski), Mazurek (46 Głowacki). Trener – **Kamil Góra**.

Hetman Żółkiewka wygrał pierwszy mecz w sezonie. Co prawda do przerwy podopieczni **Andrzeja Rycaka** przegrywali 0:1 po trafieniu **Mateusza Adamca**, ale po przerwie zagrali ambitnie i skutecznie. Na 1:1 ładnym strzałem zza pola karnego w 53 minucie wyrównał **Damian Koprucha**, a zwycięstwo zespołu z Żółkiewki przypieczętował **Łukasz Sawicki**, także uderzeniem z dystansu w 68 minucie. Sparta walczyła o remis, ale grała nieskutecznie. (**kg**)

KLASA A. Orzeł się nie zatrzymuje

ORZEŁ SREBRZYSZCZE – ZNICZ SIENNICA RÓŻANA 4:0 (2:0)

1:0 – **Bureć** (6), 2:0 - **Halchun** (20), 3:0 - **Koziński** (70), 4:0 - **Bureć** (86).

HUTNIK DUBECZNO – GRANICA DOROHUSK 1:6 (1:4)

0:1 – **Klimkiewicz** (11), 0:2 – **Klimkiewicz** (17), 0:3 – **Stańczykowski** (25), 1:3 - **Giangreco** (30), 1:4 – **Ziarkowski** (37), 1:5 - **Ziarkowski** (47), 1:6 – **Jarosz** (60).

TATRAN KRAŚNICZYN – UNIA BIAŁOPOLE 1:7 (1:3)

0:1 – **Tarnowski** (26), 0:2 – **Lewkowicz** (30), 0:3 – **Lewkowicz** (42), 1:3 - **Pastuszak** (44), 1:4 –**Sz. Sarzyński** (55), 1:5 – **Zdybel** (56), 1:6 – **Zdybel** (60), 1:7 – **Soroka** (85).

VICTORIA ŻMUDŹ – MKS SIEDLISKA 0:2 (0:2)

0:1 – **Skorek** (20 karny), 0:2 – **Niedźwiecki** (29).

RUCH II IZBICA – START REGENT PAWŁÓW 2:2 (1:0)

1:0 – **Burcon** (9), 2:0 – **Szokaluk** (60 samobójcza), 2:1 - **Żukowski** (63), 2:2 - **Ciechoński** (85).

SPÓŁDZIELCA SIEDLISZCZE – ASTRA II LEŚNIOWICE 8:2 (2:2)

Gole dla Spółdzielcy zdobyli: **Dziewulski** (18, 39 i 60 minuta), **Stefańczuk** (50 i 75), oraz **D. Osoba** (70) i **Gogułka** (84). (**kg**)

TABELA

1. Orzeł	4	12	13-1
2. Granica	4	9	15-2
3. Unia B.	4	8	18-6
4. Spółdzielca	4	7	20-12
5. Znicz	4	7	12-13
6. Tatran	4	6	6-13
7. Siedliska	4	6	7-7
8. Ruch II	4	5	10-9
9. Victoria	4	4	7-7
10. Start	4	4	5-12
11. Astra II	4	0	5-20
12. Hutnik D.	4	0	2-18

KLASA B. Wygrane faworytów

Oto komplet wyników 3. kolejki:

SAWENA SAWIN – BUG II HANNA 9:1 (4:0)

1:0 – **Wachulski** (11), 2:0 – **J. Jaglewicz** (17), 3:0 – **J. Jaglewicz** (33), 4:0 – **Ćwir** (40), 5:0 – **J. Jaglewicz** (50), 6:0 – **D. Tarnowski** (61), 7:0 – **Kwietniewski** (66), 7:1 – **Trzeciak** (68), 8:1 – **Gaj** (70), 9:1 – **J. Jaglewicz** (73).

FRASSATI II FAJSŁAWICE – KS BEZEK 1:3 (1:2)

1:0 – **Janiszek** (15), 1:1 – **Kloc** (30), 1:2 – **Małocha** (40), 1:3 – **Mróz** (60).

HUTNIK RUDA HUTA – PŁAWANICE KAMIEŃ 1:3 (1:2)

1:0 – **Skóra** (7), 1:1 - **Klekociuk** (40), 1:2 – **Klekociuk** (45), 1:3 – **J. Petruk** (60 karny).

UNIA II REJOWIEC – VOJSŁAWIA WOJSŁAWICE 0:2 (0:1)

0:1 - **Trubacz** (13), 0:2 – **Paluszek** (82).

AGROS SUCHAWA – ORZEŁ II SREBRZYSZCZE 6:1 (2:1)

Bramki dla Agrosu: **Humeniuk** (trzy) i po jednej: **Dąbrowolski**, **Nowaczek** i **Goś**. (**kg**)

TABELA

1. Pławanice	3	9	10-4
2. Agros	3	6	13-8
3. Sawena	3	6	13-6
4. Bezek	3	6	13-6
5. Vojsławia	3	6	7-6
6. Bug II	3	6	9-13
7. Unia II R.	3	4	5-4
8. Hutnik RH	3	1	5-8
9. Frassati II	3	0	3-9
10. Orzeł II	3	0	4-18

Narodowy Dzień Sportu w Chełmie

W niedzielę, 14 września, Park Miejski w Chełmie opanowali biegacze, którzy wzięli udział w I Biegu Chełmskim.

W szranki stanęli zarówno uczniowie szkół podstawowych, jak i ponadpodstawowych, przedszkolaki oraz dorośli. Zawodnicy rywalizowali w sześciu kategoriach wiekowych. Pamiątkowe medale oraz dyplomy wręczyli: prezydent miasta Chełm Jakub Banaszek, dyrektor kancelarii prezydenta Piotr Lichota oraz zastępca dyrektora MOSiR Sławomir Zawiślak. (**kg**, fot **Miasto Chełm**)

eprasa.pl c1cd98e39f

KRZYŻÓWKA Nr 37 (2025)

Litery z pól od 1 do 36 utworzą rozwiązanie krzyżówki

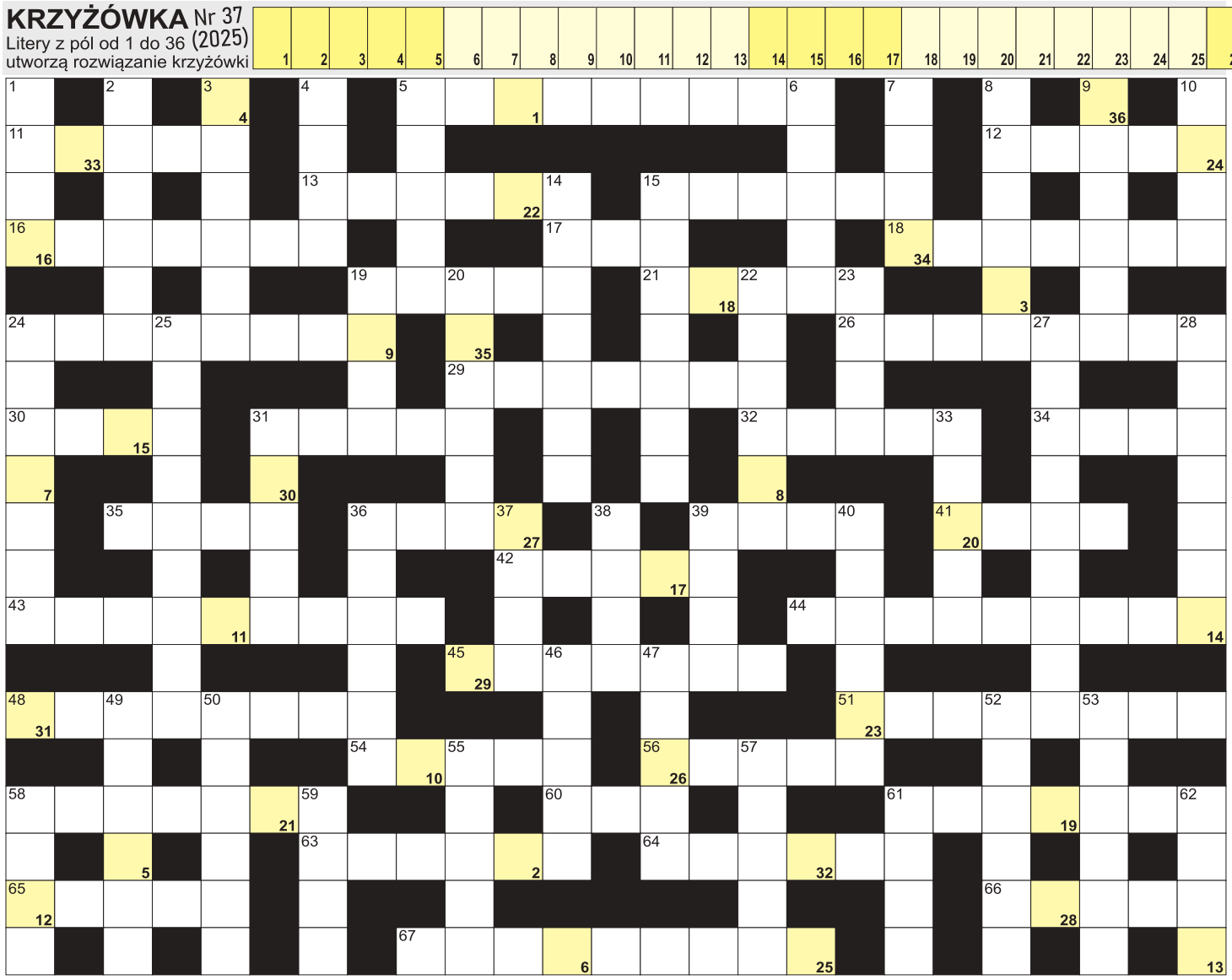

POZIOMO: 5) w zestawie ze smartfonem; 11) przepływa przez Bochum; 12) trzecie co do wielkości miasto Japonii; 13) kopyto dzika; 15) społeczna lub paliatywna; 16) boli gastryka; 17) dynastia inaczej; 18) kuzyn pszczoły; 19) żydowski uzdrowiciel; 21) niejeden w Polsce; 24) księga protokołów sejmowych; 26) roślina ozdobna, przyprawa i lekarstwo; 29) surowa ocena, opinia; 30) atrybut boga Thora; 31) mocny napój alkoholowy; 32) kula karabinowa; 34) specjalista od moralności; 35) kula bilardowa; 36) napad wściekłości, amok; 39) kosmetyczny puder; 41) rwący potoku; 42) podłużne ciastko z bitą śmietaną; 43) miasto Leo Beenhakkera; 44) Stambuł w starożytności; 45) Szary lub Biały w powieści Tolkiena; 48) nieukorzeniona sadzonka; 51) zaprawa do zup , sosów; 54) krzew zwany bzem; 56) dawna ukraińska pieśń ludowa; 58) dramat Juliusza Słowackiego; 60) płyną z oczu; 61) trening marszu dla żołnierza; 63) ślusarskie i stołowe; 64) w nim herbata nie stygnie; 65) dawny sklep z mięsem; 66) konik lub warkoczyk; 67) twardy na palcu. **PIONOWO:** 1) broń, uzbrojenie; 2) pleciona bułka drożdżowa; 3) Indira, była premier Indii; 4) łączy ramię z tułowiem; 5) mielizna rzeczna; 6) scena w cyrku; 7) mnich dla mnicha; 8) lekki, jednostajny szum; 9) ikra jesiotra; 10) Anonim, kronikarz; 14) obszar polarny z Grenlandią; 15) ubytek emalii na garnku; 19) trujący tlenek węgla; 20) okres 10 lat; 22) stolica Angoli; 23) skorupiak ze szczypcami; 24) lubi własne cztery ściany; 25) dawny kapitan kawalerii; 27) chromatyzm; 28) Dyzma z powieść Dołęgi-Mostowicza; 31) halny w Tatrach; 33) wyreżyserowała film "Pestka"; 36) mniejszy kuzyn wilka; 37) rzeka w Lęborku; 38) odcisk stopy na piasku; 39) diabelski w sonacie Tartiniego; 40) fotograficzna do aparatu; 46) historyczna stolica Krajny; 47) niezależna ocena firmy; 49) plastikowy obrus; 50) islamskie państwo lub prowincja; 52) owocówka w kuchni; 53) serwatka z oscypków; 55) święta z Tiatyry; 57) Żółte i Beringa; 58) łóżko na statku; 59) bogini zwycięstwa; 61) odprawiana przy ołtarzu; 62) statek Noego.

nowy tydzień tygodnik lokalny

KUPON krzyżówka 37/2025

imię i nazwisko . . . . . .

adres . . . . . .

Rozwiązania obu krzyżówek wraz z wyciętym kuponem należy nadesłać pocztą, wrzucić do naszej skrzynki ogłoszeniowej lub przynieść do redakcji w ciągu 10 dni od daty ukazania się tego numeru. Wśród nadawców rozlosujemy 100 zł oraz dwie nagrody-niespodzianki.

100 zł za rozwiązanie krzyżówek z numeru **35/2025** otrzymuje **Piotr Lackowski** (Chełm), a nagrody-niespodzianki: **Halina Łagowska** (Chełm) i **Jadwiga Bodziacka** (Chełm).

KRZYŻÓWKA z HASŁEM Nr 37 (2025)

Litery z pól ponumerowanych od 1 do 25 utworzą rozwiązanie niniejszej krzyżówki

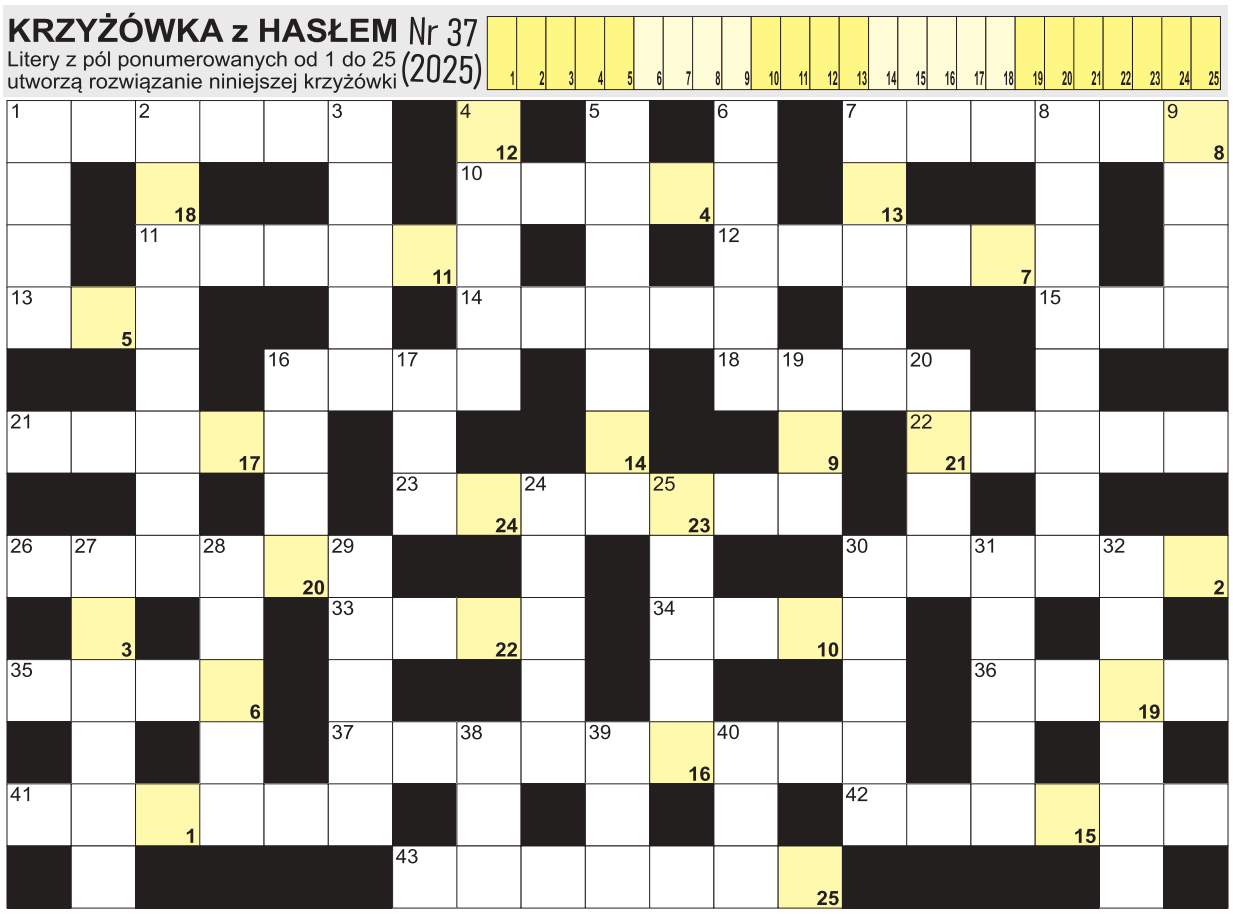

AGFA Agfa Image Center
wywołanie zdjęć cyfrowych
zdjęcia do dokumentów
zdjęcia ze slajdów
zdjęcia ze zdjęcia
skanowanie negatywów
fotogadżety
Chełm, Lwowska 8
tel. (082) 565-66-16
fototam.pl
agfachelm@fototam.pl

POZIOMO: 1) niejeden kupowany w tłusty czwartek; 7) wydaje paragon w sklepie; 10) przejście na wyższe stanowisko; 11) wcięcie, ustęp tekstu w książce; 12) francuski producent samolotów; 13) Brown, napisał "Anioły i demony"; 14) … Lumpur, stolica Malezji; 15) pracował przy gilotynie; 16) jaź złoty, ryba; 18) najszybszy bieg konia; 21) marka polskiej ciężarówki; 22) kompres na kolano; 23) liczba na banknocie; 26) popularna miejscowość wypoczynkowa; 30) grecka bogini prawa; 33) stolica Łotwy; 34) częstochowskie w wierszach; 35) wyższa parlamentu to senat; 36) przerabiana w rafinerii; 37) specjalista od ugniatania pleców; 41) rzymska lub masłowa do kanapek; 42) ilość wydanych egzemplarzy książki; 43) inaczej wezuwian, minerał. **PIONOWO:** 1) przemienny w gniazdku; 2) Raymond, autor książki "Żegnaj laleczko"; 3) zielony w słoiku z ogórkami; 4) każda świętuje 26 maja; 5) dawna stolica Pakistanu; 6) Newton, słynny fizyk; 7) Południowa z Seulem; 8) oknówka wśród ptaków; 9) dyskiem lub młotem na igrzyskach; 16) zwierzęcy język na talerzu; 17) sąsiad Szweda; 19) przeciwpowodziowy wzdłuż rzeki; 20) małżeńskie w sypialni; 24) długości to metr; 25) biegowe do jazdy po śniegu; 27) uczestnictwo w wydarzeniu; 28) nazwa załogi wioślarskiej; 29) paraliżuje przed występem; 30) pierwiastek Ti; 31) Aureliusz, były Cesarz rzymski; 32) spacerowa ulica bez aut; 38) budynek z rozprawami; 39) dawna polska furgonetka z Lublina; 40) placówka odnowy biologicznej.

eprasa.pl c1cd98e39f