Chodel: Radni za stypendiami dla prymusów 23

Aleksandra Motyka

Zebrał podpisy i nie został radnym parafialnym 22

Grzegorz Wosik

3 106. urodziny pani Heleny Głazowskiej

TYGODNIK LOKALNY

wspólnota opolska

opole.24wspolnota.pl

2 - 8 lutego 2021 r. ▪ nr 05 (308) ▪ Cena 2,99 zł (w tym VAT 5%)

OPOLE LUBELSKIE ▪ PONIATOWA ▪ CHODEL ▪ JÓZEFÓW NAD WISŁĄ ▪ KARCZMISKA ▪ ŁAZISKA ▪ WILKÓW

Katecheta skazany za obmacywanie dziewczynek

Wyrok jest nieprawomocny. Prokurator żądał dla Krzysztofa K. ośmiu lat pozbawienia wolności. Sąd był łagodniejszy. R1

Osiny: Dla rozrywki wybijali szyby w starej szkole s. 3

Powiat: Darmowa pomoc prawna tylko na telefon s. 5

Opole Lubelskie: Groby przywalone gałęziami. „Wszystko będzie posprzątane” s. 20

Powiat: Starosta sypnął groszem ochotnikom s. 20

Józefów nad Wisłą: Dziesięć lat z funduszem sołeckim s. 22

Poniatowa: W szpitalu zbadasz, czy przeszedłeś koronawirusa s. 5

Gdy w kraju lecą głowy po szczepieniu urzędników i celebrytów, u nas NFZ nie widzi problemu

Zaskakujące wyniki kontroli w Powiatowym Centrum Zdrowia w Opolu Lubelskim po zaszczepieniu wicestarosty opolskiego w ramach tzw. grupy zero. s. R5

Janusz Złotucha, wicestarosta opolski zaszczepił się przeciwko Covid-19. Szczepionkę przyjął 30 grudnia

Fot. Starostwo Powiatowe w Opolu Lubelskim

Wybuch gazu w Chodlu. Biegli wskazali przyczynę

To jeszcze nie koniec prokuratorskiego śledztwa s. 8

Do tragedii doszło w czerwcu ub.r. Śmierć poniosły dwie osoby

Opole Lubelskie: Ziobro dał 44 mln na budowę nowego gmachu sądu s. 7

N 3280

ISSN 2392 - 1803

9 772392 180103 05

REKLAMA

PTAK USŁUGI POGRZEBOWE

USŁUGI POGRZEBOWE

ul. Długa 78, Opole Lubelskie; ul. Opolska 13/1, Józefów na Wisłą

✆ 784-559-198

www.ptak-pogrzeby.pl | PTAK - usługi pogrzebowe

Specjalistyczny gabinet kardiologiczny

Dr n. med. Bożena Trojanowska

BADANIE ECHO SERCA

– APARAT NAJNOWSZEJ GENERACJI

Poniatowa, ul. Kraczewicka 118
poniedziałek, środa godz. 15–17.30

Opole Lubelskie, ul. Puławska 2
sobota godz. 10–12

Tel. 81 820 32 70

eprasa.pl c22810bbe2

wspólnota
Adres redakcji:
ul. Nowy Rynek 2
(biurowiec Capital Office)
24-300 Opole Lubelskie
opole@24wspolnota.pl
tel. 517 070 790
Redaktor prowadzący
Agnieszka Ciekot
ciekot@24wspolnota.pl
tel. 517 070 790
Dziennikarze
Dominik Smagała (sport)
smagala@24wspolnota.pl
tel. 780 029 990
Reklama
Anna Mokrzycka
dyrektor ds. marketingu i reklamy
tel. 691 782 434
mokrzycka@24wspolnota.pl
Renata Szymańska
tel. 517 070 830
szymanska24wspolnota@gmail.com
Skład
Krzysztof Pałys
Wydawca
Wydawnictwo Wspólnota
Mateusz Orzechowski
Redaktor naczelny:
Mateusz Orzechowski
Druk
Polska Press o/Poligrafia
Drukarnia Łódź
ul. Skorupki 17/19
Informacja o polityce ochrony danych osobowych Wydawnictwa Wspólnota dostępna jest na naszej stronie internetowej 24wspolnota.pl oraz w siedzibach redakcji.

KRONIKA STRAŻACKA

25 stycznia
- Przytyki: Zderzenie trzech pojazdów na obwodnicy.
- Prawno: Drzewo przewrócone na jezdnię.
- Pielgrzymka: Powalone przez śnieg drzewa blokujące jezdnię.
- Chruślanki Józefowskie: Drzewo pochylone nad stodołą. Fałszywy alarm.
- Dębiny: Drzewa przewrócone na jezdnię.
- Poniatowa: Drzewa pochylone nad jezdnią.

26 stycznia
- Wólka Kolczyńska: Drzewo blokujące jezdnię.
- Opole Lubelskie: Nawisy śnieżna zwisające nad wejściem do Szkoły Podstawowej nr 2.

27 stycznia
- Opole Lubelskie: Nawisy śnieżna zwisające nad wejściem do Szkoły Podstawowej nr 1.
- Owczarnia: Pochylone drzewo nad jezdnią.

28 stycznia:
- Opole Lubelskie: Nawis śnieżny zwisające nad budynkiem szkoły.
- Opole Lubelskie, Darowne, Elżbieta, Wandalin: Dowóz seniorów na szczepienia.

30 stycznia
- Opole Lubelskie: Samochód ciężarowy zablokował ul. Podzamcze.

31 stycznia
- Poniatowa: Pochylone drzewo nad jezdnią.
- Opole Lubelskie: Woda w kotłowni. Fałszywy alarm.

(ja)

Kreatywność naszych Czytelników nie zna granic

Śnieżne baby z Leonina i chodelskie igloo

Taka zima, z taką ilością śnieżnego puchu ostatnio rzadko się zdarza. Mieszkańcy naszego powiatu postanowili więc jakoś ją upamiętnić. I tak powstały prawdziwe cuda.

Fot. Nadesłane

Śnieżne baby z Leonina mają około 2,5 m wysokości. Nad ich ulepieniem pracowało kilka osób

Fot. Nadesłane

Chodelskie iglo ma 1,2 m wysokości, 1,5 szerokości i 1,7 m długości. Śnieżny domek zbudował trzynastoletni Łukasz

W podopolskiej wsi Leonin stanęły dwie śnieżne baby. Każda ma ponad dwa metry wysokości.

- Zamysł był taki, aby zwrócić uwagę oczywiście na zimę, piękną polską, i folklor wiejski. Stąd nasze śnieżne baby ubrane w kolorowe stroje – mówi Anna Gasińska, przewodnicząca Koła Gospodyń Wiejskich Leonianki i dodaje: - Taka zima ostatnio rzadko się zdarza, a wieś w bieli, ośnieżone pola, las, domy i ogródki, brakowało tylko kolorów z koła gospodyń.

Nad śnieżnymi babami pracowało siedem pań. Pomagali też panowie i dzieci.

13-latek z Chodla postanowił z kolei zbudować ze śniegu iglo. Pracował nad nim dwa popołudnia. W ten sposób odpoczywał po lekcjach on-line.

- To było spontaniczne – mówi Łukasz Sobol z Chodla. - Wyszedłem odśnieżyć podwórko i przyszedł mi do głowy pomysł, żeby z tak dużej ilości śniegu zrobić iglo. Bałwana każdy potrafi ulepić, a domek jest o wiele trudniej – dodaje.

AC

POCHWAL SIĘ ŚNIEŻNĄ RZEŹBĄ

Ulepiłeś dużego bałwana albo wykonałeś inną rzeźbę ze śniegu? Pochwal się swoją pracą, niech zobaczą ją również inni. Czekamy na Wasze zdjęcia i opisy prac. Ślijcie je na adres: agnieszka.ciekot@gmail.com

R E K L A M A

PRZYCHODNIA

CENTRUM MEDYCZNE STRAŻACKA

CZYNNE **8.00 – 18.00**
REJESTRACJA **81 475 51 51, 575 982 986**
LABORATORIUM
PONIEDZIAŁEK -SOBOTA 8.00 -10.00
ECHO SERCA
BADANIE USG

- **Neurolog** lek. med. Ewa Butrym poniedziałek od 15.00
- **Neurolog** lek. med. Aneta Ożóg czwartek od godz. 16.00
- **Poradnia Medycyny sportu** - lek. med. Jarosław Zugaj umawiamy telefonicznie
- **Chirurg** Jarosław Zugaj wtorek. czwartek od 16.00
- **Chirurgia** naczyń lek. med. Michał Małysza czwartek od 15.30
- **Chirurg** lek. med. Wieńczysław Kosik poniedziałek od 10.00, środa od 16.00
- **Dietetyk** mgr Marta Baltaziak środa od 15.00
- **Ortopeda** lek. med. Piotr Banaszek piątek od 16.00
- **Ortopeda** lek. med. Roman Gawęda środa od 8.00
- **Ortopeda** lek. med. Fares Slim wtorek 15.30
- **Choroby wewnętrzne** lek. med. Tomasz Miroński umawiamy telefonicznie
- **Choroby wewn.** lek. med. Agnieszka Starek umawiamy telefonicznie
- **Ginekolog**- Położnik dr n. med. Katarzyna Skorupska piątek od 16.00
- **Ginekolog** - położnik dr n.med. Diana Mazurek-poniedziałek 15.00
- **Ginekolog** - położnik, onkolog dr n.med.Norbert Stachowicz środa 15.00
- **Diabetolog** lek. med. Jacek Cygan wtorek od 12.30
- **Diabetolog** dr Maria Wilczek czwartek od 9.30
- **Endokrynolog** lek. med. Jolanta Szymanek sobota od 9.00
- **Laryngolog** lek. med. Adam Górski poniedziałek i środa od 15.30
- **Kardiolog** lek.med. Sylwia Goliszek piątek od 8.30
- **Kardiolog** Anna Walewska środa od 8.30
- **Urolog** dr n. med. Paweł Płaza czwartek od 15.30
- **Badanie USG** - lek. med. Karolina Robak, lek. med. Anny Mazur - badanie USG
- **Medycyna estetyczna** - lek. med. Jarosław Zugaj - umawiamy telefonicznie

Konkurs fotograficzny „Poniatowa zimą"

Uroki zimy można uwiecznić smartfonem, tabletem, aparatem cyfrowym lub analogowym. Centrum Kultury Promocji i Turystyki w Poniatowej zachęca najmłodszych do udziału w konkursie fotograficznym.

Konkurs skierowany jest do dzieci i młodzieży w wieku 7 – 19 lat mieszkającej na terenie gminy Poniatowa. Zadanie polega na zaprezentowaniu uroków miasta i okolic w czasie zimy. Każdy może zgłosić maksymalnie cztery fotografie. Prace można nadsyłać do 12 lutego. Zwycięzcy wyłonieni będą w dwóch kategoriach wiekowych, 7 – 12 lat i 13 – 19 lat. Organizator przewidział nagrody dla autorów najpiękniejszych fotografii.

Celem konkursu jest m.in. propagowanie aktywnego i kulturalnego spędzania wolnego czasu w plenerze oraz popularyzacja fotografii jako dziedziny sztuki.

(ja)

R E K L A M A

INFORMATOR

ALARMOWE
Straż Pożarna 998 / 81 827 20 08
Policja 997 / 81 828 82 10

POGOTOWIA
Ratunkowe 999 / 81 827 20 99
Cieplne 993
Energetyczne 991 / 81 827 23 52
Gazowe tel.: 992

INSTYTUCJE I URZĘDY
UM Opole Lub. tel.: 81 827 72 01
UM Poniatowa tel.: 81 820 48 36
Starostwo tel.: 81 827 22 60
Skarbowy tel.: 81 827 25 89
PUP tel.: 81 827 73 50
Rzecznik Konsumentów tel.: 81 827 61 22

USŁUGI
AUTORYZOWANY INSTALATOR, SERWIS ANTEN L-SAT I C+
tel.: 602 894 594

KOMINIARZ
Kazimierz Januszek
695 733 099

KRAWCOWA
Szpulka 697 069 516

SZAMBO – WYWÓZ
Eko-Nova 605 288 913

ŚLUSARZ
Dorabianie kluczy 792 512 347

ZDROWIE
Dietetyk Kliniczny mgr Agata Jędrych Luxmed
tel. 531 139 004

NAPRAWY
AGD
AGD Serwis 81 827 38 18
NAPRAWA AGD RAFAŁ BANASZEK tel.: 791 673 265

PIECYKI GAZOWE
PIECYKI GAZOWE JUNKERS, NECKAR 724 733 934.

BUDOWLANO -REMONTOWE
ELEKTRYK
Instalacje i pomiary elektryczne - Janusz Czapla 509 028 517
HURTOWNIA ELEKTRYCZNA Ewa Czapla ul. Kościuszki 4, Opole Lubelskie
Michał Wychodzki 503 624 944

HYDRAULIK
Poniatowa i okolice
609 412 878

GASTRONOMIA
Hotel Słowik
81 820 41 61
Restauracja Pod Kogutem
81 820 41 50
Restauracja Dworzec
600 350 194
RESTAURACJA STAROOPOLSKA - DOWÓZ
81 827 53 51

PRZERWY W DOSTAWIE PRĄDU
4 lutego,
godz. 8.00-15.00,
Łaziska (1)

eprasa.pl c22810bbe2

To najstarsze mieszkanki naszego powiatu

Pani Helena świętuje 106. urodziny! A pani Zofia setne

Takiego zdrowia i pogody ducha każdy z nas może szacownym Jubilatkom tylko pozazdrościć. Do urodzinowych życzeń dołącza się również redakcja Wspólnoty. Naszym stulatkom życzymy wszystkiego najlepszego.

Pani Helena Głazowska z Opola Lubelskiego i pani Zofia Nieróbca z Kępy Soleckiej to najstarsze mieszkanki naszego powiatu. W minionym tygodniu obie świętowały swoje urodziny.

Pani Helena rocznik 1915

25 stycznia pani Helena Głazowska z Opola Lubelskiego obchodziła 106. urodziny. Razem z nią rodzina i burmistrz, który do Jubilatki wybrał się z listem gratulacyjnym, kwiatami i koszem lokalnych produktów. Wizyta była krótka z uwagi na pandemię.

- Pani Helena jest niezwykle serdeczną i gościnną osobą - mówi Sławomir Plis, burmistrz Opola Lubelskiego. - Należy do pokolenia głęboko doświadczonego. Była naocznym świadkiem wielu trudnych, ale i doniosłych wydarzeń, jakie kształtowały kolejne pokolenia Polaków, ich patriotyzm i miłość do ojczyzny – podkreśla.

Helena Głazowska urodziła się w 1915 roku w Opolu Lubelskim. Przeżyła dwie wojny światowe. Jako młoda dziewczyna wyjechała do Szydłowca, pracowała u rodziny aptekarzy. Potem udała się do stolicy za pracą. Tam zastał ją wybuch II wojny światowej. Cudem przeżyła bombardowanie. Z Warszawy wróciła do rodzinnego Opola. Wyszła za mąż za Romana Głazowskiego. Ich małżeństwo trwało ponad 60 lat. Pani Helena ma syna i dwoje wnucząt.

Wszystkim, którzy chcą żyć długo, zaleca ruch na świeżym powietrzu i pracę. Radzi też unikać jedzenia tłustych rzeczy.

- Już nie to zdrowie i nie te lata można by rzec. Ale, póki co, zdrowie mamie w miarę dopisuje. Bardzo jej się przykrzy. Chciałaby coś porobić sobie w ogródku – mówi syn Adam Głazowski.

Pani Zofia rocznik 1921

W tym roku swoje setne urodziny świętuje również najstarsza mieszkanka gminy Łaziska, pani Zofia Nieróbca z Kępy Soleckiej. 27 stycznia w kościele parafialnym w Piotrawinie odprawiona została msza św. w intencji Jubilatki. Obok najbliższej rodziny i przyjaciół pojawił się też wójt gminy Łaziska. Karol Grzęda wręczył pani Zofii listy gratulacyjne, które przesłali prezydent Andrzej Duda i premier Mateusz Morawiecki.

Pani Zofia Nieróbca urodziła się w Kępie Soleckiej 27 października 1921 roku. I całe swoje życie spędziła w tej wiosce potocznie zwanej Podgórszczyzną. Pomimo sędziwego wieku cieszy się niezłą kondycją fizyczną i psychiczną. Pamięta wiele szczegółów ze swego dzieciństwa i młodości.

Po ukończeniu szkoły powszechnej jej ówczesny nauczyciel prosił rodziców, by pozwolili Zosi kształcić się dalej w pobliskim Solcu. Musiała jednak zostać w gospodarstwie.

- Niestety – przeważyły względy praktyczne. Liczny inwentarz i duża plantacja buraków wymagały olbrzymiego nakładu pracy. Potrzebna była każda para rąk, nawet tych najmłodszych – wspomina stulatka.

Pani Zofia pozostała więc w domu, a do Solca pływała łodzią. W tym czasie Kępa Solecka i Kępa Gostecka należały administracyjnie do gminy i parafii Solec położonych na przeciwległym brzegu Wisły. Miasteczko to w pamięci pani Zofii zajmuje szczególne miejsce.

Dary rzeki, czyli ryby od dzieciństwa były przysmakiem mieszkanki Kępy Soleckiej. Do dzisiaj w miarę możliwości odżywia się produktami z własnego gospodarstwa. Domowy drób, mięso, mleko i warzywa to jest jej przepis na długowieczność. Lubi też wiedzieć co się w świecie dzieje. Ogląda telewizję, czytuje prasę i komentuje z wnukiem Krzysiem najnowsze wiadomości.

Według pani Zofii najważniejsze w życiu jest wykształcenie.

- Dzięki niemu łatwiej można sobie w życiu poradzić. Poza tym wiara w Boga i honor. Czyli wierność temu, co się obiecało sobie i innym – mówi stulatka.

Agnieszka Ciekot/Andrzej Sikora

Fot.UM Opole Lubelskie

- Niestety ze względu na aktualną sytuację moja wizyta była krótka. Mam nadzieję, że przy okazji kolejnych urodzin będę mógł odwiedzić panią Helenę ponownie i odbyć dłuższą rozmowę - mówi burmistrz Opola Lubelskiego

Fot.Andrzej Sikora

Wójt gminy Łaziska wręczył Pani Zofii Nieróbcy listy gratulacyjne od prezydenta RP i premiera polskiego rządu

NEKROLOGI

OPOLE LUBELSKIE

Agnieszka Grabowska, 42 l.
Słotwiny, zm. 20 stycznia

Halina Maziarczyk, 81 l.
Stary Franciszków,
zm. 21 stycznia

Władysława Dymek, 90 l.
Zastów Karczmiski,
zm. 21 stycznia

Kazimiera Mokijewska, 90 l.
Słotwiny, zm. 22 stycznia

Janina Błażejewska, 89 l.
Szczekarków Kolonia,
zm. 24 stycznia

Stanisław Bańczerowski, 64 l.
Kopanina Kaliszańska,
zm. 24 stycznia

Grażyna Plewik, 63 l.
Opole Lubelskie, zm. 25 stycznia

Jerzy Roskosz, 63 l.
Stefanówka, zm. 26 stycznia

Stanisław Stola, 62 l.
Wólka Kolczyńska,
zm. 27 stycznia

Helena Pietraś, 82 l.
Opole Lubelskie, zm. 27 stycznia

Zakład pogrzebowy Onyx
Opole Lubelskie, ul. Długa 102,
tel. 81 827 21 20, 502 210 880

Zbigniew Cieślak, 66 l.
Opole Lubelskie, zm. 17 stycznia

Marianna Frydecka, 87 l.
Opole Lubelskie, zm. 21 stycznia

Adam Rejn, 79 l.
Opole Lubelskie, zm. 23 stycznia

Janina Jagiełło, 82 l.
Stefanówka, zm. 24 stycznia

Ptak – Usługi Pogrzebowe
ul. Długa 78, Opole Lubelskie
ul. Opolska 13/1 Józefów nad Wisłą
784 559 198; 663 774 605

Dla rozrywki wybijali kamieniami szyby w starej szkole w Osinach

Gm.Chodel: Wandalami okazała się dwójka mieszkańców powiatu świdnickiego i lubelskiego. Policjanci znaleźli u nich również marihuanę.

asp.szt. Edyta Żur,
rzecznik KPP w Opolu Lubelskim
- Zarówno przy 20-latku, jak i w torebce jego towarzyszki, policjanci odnaleźli susz roślinny o charakterystycznym zapachu konopi

Do zatrzymania 20-latka i jego rówieśniczki doszło w piątek (22 stycznia). Policja została powiadomiona o tym, że w budynku starej szkoły w Osinach ktoś wybija szyby. Funkcjonariusze zatrzymali na gorącym uczynku dwoje młodych ludzi.

- Dalsze czynności pozwoliły ujawnić inną nielegalną aktywność 20-latków – mówi asp. szt. Edyta Żur, rzecznik prasowy opolskiej policji. - Zarówno przy 20-latku, jak i w torebce jego towarzyszki, policjanci odnaleźli susz roślinny o charakterystycznym zapachu konopi – dodaje.

Po sprawdzeniu narkotesterem okazało się, że jest to marihuana. Funkcjonariusze znaleźli marihuanę również w mieszkanku kobiety. Ale nie tylko to. 20-latka posiadała również wagę i młynek do mielenia suszu.

20-latkowie odpowiedzą przed sądem za posiadania substancji odurzających oraz akt wandalizmu. Grozi im do trzech lat więzienia.

JA

Gdzie kupisz leki przez całą dobę?

Okazuje się, że znaleźć w powiecie opolskim w środku nocy aptekę, która jest otwarta to nie lada wyzwanie. Na prośbę naszych Czytelników co tydzień podawać będziemy, która apteka w tym tygodniu pełni dyżur całodobowy, a która dodatkowo otwarta jest jeszcze w niedzielę.

Od 1 do 7 lutego

Dyżur całodobowy pełni Apteka przy ul. Puławskiej 2 w Opolu Lubelskim, tel. (81) 827 21 54). W niedzielę dyżur wspomagający w godz. 9 – 20 pełni Apteka Melisa na Rogu, Poniatowa, ul Nałęczowska 13 a, tel. (81) 827 51 24.

Od 8 do 14 lutego

Dyżur całodobowy: Apteka Galenica w Poniatowej, ul. Modrzewiowa 1, tel. (81) 820 37 07.

Dyżur wspomagający: Bliska sercu Apteka Wesołowski i wspólnicy, Opole Lubelskie, ul. Fabryczna 1, tel. (81) 827 22 80.

(ja)

eprasa.pl c22810bbe2

Znajdź pracę ze Wspólnotą

Powiatowy Urząd Pracy w Puławach

Stanowisko	Miejsce pracy/pracodawca	Płaca (brutto)
Geodeta	Puławy	od 1 600 zł
Monter Wod-Kan	Puławy/Przedsiębiorstwo Usługowow Budowlane Tekam	od 2 800 zł
Pracownik przy ocieple-niach budynków	Klikawa	od 2 800 zł
Murarz	Klikawa	od 2 800 zł
Asystent kucharza	Puławy	od 18,3 zł/h
Pracownik produkcyjny	Płonki/Zakład Produkcji Opakowań Celmar	od 2 800 zł
Redaktor	Puławy/Dom Online Piotr Lasota	od 2 800 zł
Magazynier ogumienia i akumulatorów	Puławy/Przedsiębiorstwo Wielobranżowe Auto-kompleks Zygmunt Filipek	od 2 800 zł
Piekarz	Skowieszyn/Łukasz Skałaban	od 2 800 zł
Pracownik budowlany	Skowieszyn/Łukasz Skałaban	od 2 800 zł
Kierowca kat. C	Puławy/PTHU Trans Krusz	od 3 000 zł
Pracownik budowlany	Puławy/Przedsiębiorstwo Usługowo Budowlane Tekam	od 2 800 zł
Kucharz kuchni orientalnej	Puławy	od 1 400 zł
Piekarz	Janowiec/Przedsiębiorstwo Produkcyjno Handlowe Reypol Rejmak	od 2 800 zł

Powiatowy Urząd Pracy w Opolu Lubelskim

Stanowisko	Miejsce pracy/pracodawca	Płaca (brutto)
Sprzedawca-kasjer	Opole Lubelskie/Greenplast	od 2 850 zł
Ślusarz narzędziowy-formierz	Poniatowa/Polifolia	od 2 800 zł
Ds. inwestycji, zamówień publicznych, programów pomocowych w Wydziale Inwestycji i Gospodarki Mieniem	Opole Lubelskie/Starostwo Powiatowe	od 2 800 zł
Pracownik kontroli jakości	Poniatowa/Polifolia	od 2 800 zł
Pracownik chłodni	Braciejowice	od 18,6 zł/h

Inne spojrzenie na uzdrowisko

Powstanie „Nieoczywisty przewodnik po Nałęczowie”

Przygotują go w całości młodzi mieszkańcy Nałęczowa i okolic.- Chodzi o to, by pokazać, że Nałęczów jest miejscem także dla młodych ludzi - mówi Michalina Broda, koordynatorka projektu z Nałęczowskiego Ośrodka Kultury.

Nałęczów widziany oczami młodych

Wszystko dzięki projektowi „Równe szanse”, jaki przez najbliższe pół roku NOK będzie realizował we współpracy z młodzieżą mieszkającą w Nałęczowie lub gminie Nałęczów, albo uczącą się w miejscowych szkołach średnich. Pracownikom ośrodka kultury udało się na ten cel pozyskać dotację w wysokości 8,5 tys. zł z Polsko - Amerykańskiej Fundacji Wolności. Dzięki temu oraz własnym środkom zostanie przygotowany i wydany specjalny przewodnik po uzdrowiskowym miasteczku, który będzie dostępny za darmo w tutejszych bibliotekach i instytucjach kultury. W sumie wydanych zostanie 200 egzemplarzy książki. O tym, co ostatecznie się w niej znajdzie zdecyduje właśnie młodzież.

- Chodzi o to, aby pokazać, że Nałęczów jest także miejscem dla młodych ludzi. Aby odkryć, co w historii tego miasta jest ciekawe i aby spojrzeć na Nałęczów i okolice w sposób nieschematyczny i pokazać młodym ludziom, że są w stanie stworzyć coś, co zostanie zauważone przez innych - tłumaczy Michalina Broda, koordynator projektu z ramienia Nałęczowskiego Ośrodka Kultury.

Rekrutacja trwa

Aby mogła powstać książka potrzebny jest zespół wydawniczy, który stworzą uczniowie szkół średnich. Właśnie trwa nabór. Jak podkreśla Michalina Broda praca nad przygotowaniem i wydaniem przewodnika będzie dla młodzieży świetną okazją do sprawdzenia się w różnych rolach.

- Chodzi o wypracowanie umiejętności, które mogą im się przydać w dorosłym życiu, np. umiejętność współpracy, wyznaczania sobie celów oraz brania odpowiedzialności za zadania - mówi instruktor NOK. Przed młodzieżą, która zgłosi chęć udziału w projekcie, mnóstwo pracy. Muszą wspólnie zastanowić się, co powinno znaleźć się w przewodniku, na jakie miejsca chcieliby zwrócić uwagę i dlaczego, zdecydować, w jakiej formie wydadzą książkę, czy np. znajdą się tam ilustracje i fotografie, czy przewodnik zostanie przetłumaczony na inne języki. Cenna będzie także współpraca młodych ludzi z regionalistami. W czasie pracy nad przewodnikiem wezmą udział m.in. w warsztatach z tworzenia ilustracji czy nagrywania filmów. Będą mogli sprawdzić się również jako marketingowcy, promując swój projekt, czy osoby redagujące treści. - To jak wydadzą przewodnik, zależy tylko od nich - podkreśla Michalina Broda. Organizatorzy przedsięwzięcia pomyśleli również o osobach, które nie dotrą do przewodnika w formie papierowej. Latem na skwerze po dawnym dworcu PKS stanie wystawa. Na planszach będzie można zapoznać się z opracowaną przez młodzież tematyką. Na tym jednak nie koniec. Także latem odbędzie się gra terenowa z nagrodami. Pozyskanie sponsorów nagród będzie również zadaniem młodzieży. - Spróbujemy wyciągnąć mieszkańców Nałęczowa z domu i zachęcić do aktywnego odkrywania ciekawych miejsc - opowiada instruktor NOK.

Marta Pietroń

NEKROLOGI

PUŁAWY

Urszula Zofia Kotarska, 76 l.
Puławy, zm. 21.01.

Krzysztof Piaseczny, 62 l.
Puławy, zm. 21.01.

Piotr Niezabitowski, 50 l.
Wąwolnica, zm. 23.01.

Antoni Szczypa, 97 l.
Puławy, zm. 22.01.

Władysława Migała, 95 l.
Siedliszowice, zm. 23.01.

Krzysztof Goliszek, 40 l.
Grabówki, zm. 22.01.

Alfred Jędrzejewski, 84 l.
Puławy, zm. 22.01.

Waldemar Michałek, 67 l.
Markuszów, zm. 23.01.

Wanda Brzosko, 90 l.
Puławy, zm. 26.01.

Jan Łukasik, 93 l.
Puławy, zm. 25.01.

Janina Sikora, 78 l.
Baranów, zm. 28.01.

Krystyna Cybula, 80 l.
Gołąb, zm. 28.01.

Zakład Pogrzebowy "ACHERON I"
Mirosław Kuflewski
ul. Bema 8, 24-100 Puławy
tel. 81 887 99 18, 606 119 721

R E K L A M A

R E K L A M A

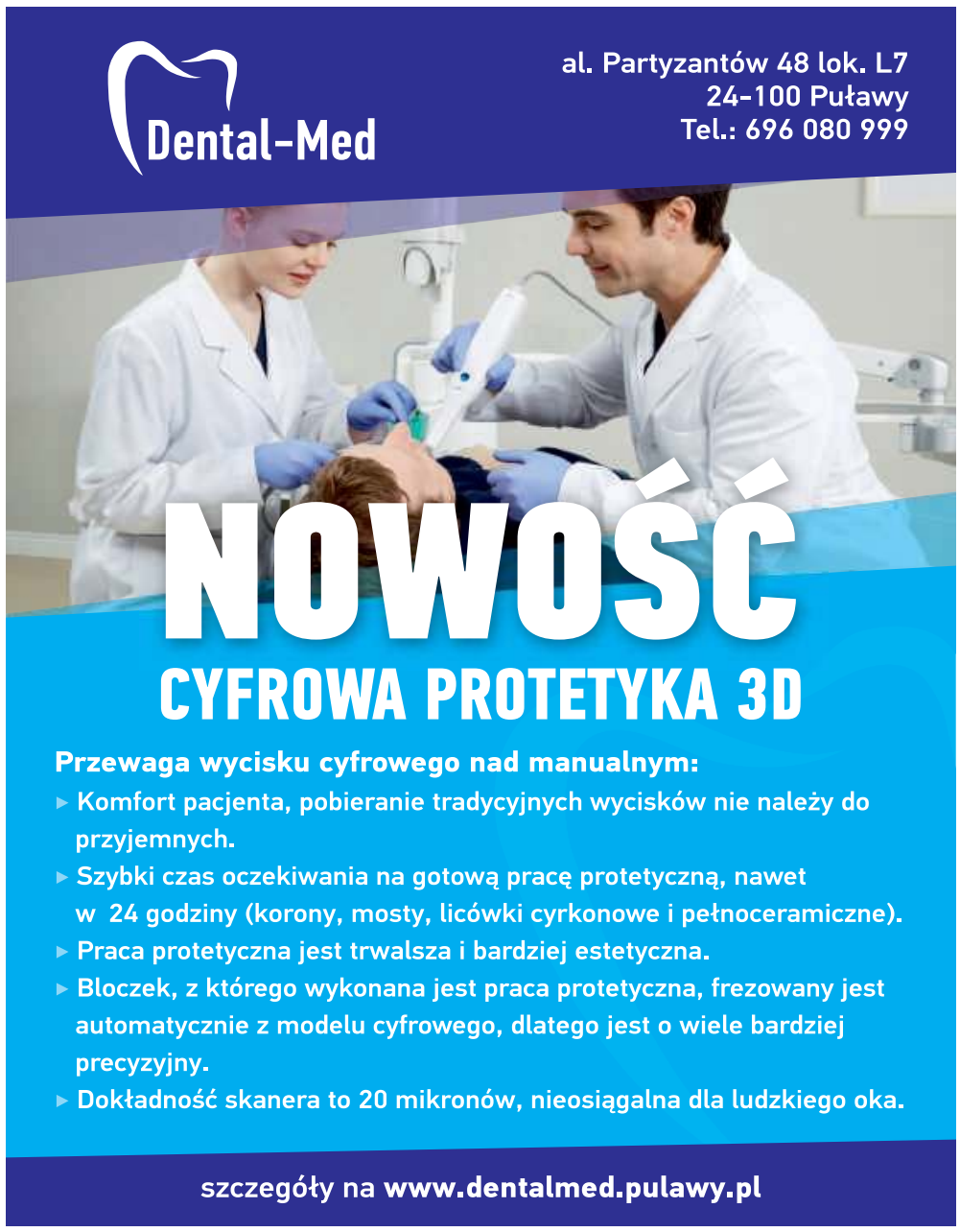

eprasa.pl c22810bbe2

Radni nie chcą mówić publicznie o zarzutach wobec mieszkańca Zastowa Karczmiskiego

Zebrał podpisy od mieszkańców, a i tak nie został radnym parafialnym

Grzegorz Woś z Zastowa Karczmiskiego chce zostać radnym parafialnym. Ale na to kręci nosem proboszcz i część rady.

Zastów Karczmiski należy do parafii Wilków. Wieś zawsze miała swojego przedstawiciela w Radzie Parafialnej. Ale odkąd zrezygnował poprzedni radny, został wakat. Na jego miejsce wskoczyć chciał inny mieszkaniec.

- Chciałem zostać radnym, bo nigdy nim nie byłem. Uczęszczam do kościoła co niedzielę, pomimo pandemii. Należałem kiedyś do Akcji Katolickiej. Udzielam się w parafii na miarę możliwości, bo uważam, że jest to mój obowiązek jako katolika. Tak samo, jak być w tej radzie, coś tam o wsi powiedzieć i stanowić – mówi 50-letni Grzegorz Woś.

W tym celu zebrał od mieszkańców popisy poparcia dla swojej kandydatury. Na liście – jak zapewnia - podpisało się 70 osób. Liczył, że mając taki mandat społeczny, dostać się do rady będzie formalnością. Tymczasem ma pod górkę.

- Ksiądz proboszcz powiedział, że Rada Parafialna odrzuciła te podpisy i że niektórzy radni mają zastrzeżenia co do mojej osoby – opowiada mieszkaniec Zastowa Karczmiskiego, dla którego ta decyzja jest krzywdząca. - Od kiedy to radni parafialni wybierają radnego z danej wsi – pyta.

Rada Parafialna nie chce mieć w swoim gronie 50-latka.

- I to nie jest wymysł księdza proboszcza, tylko całej Rady – odpowiada Mirosław Wójtowicz, wiceprzewodniczący Rady Parafialnej w Wilkowie. – Dwa tygodnie temu Rada jednogłośnie się wypowiedziała, że z taką osobą nie widzi możliwości współpracy.

A jak Woś zostanie radnym, to cała Rada rezygnuje – dodaje.

Radni nie chcą mówić publicznie o zarzutach wobec mieszkańca Zastowa Karczmiskiego. W nieoficjalnych rozmowach przyznają, że chodzi o jego charakter.

- Niemiło o kimś złe opinie wydawać – ucina Wójtowicz, zaznaczając, że nie zna Wosia osobiście i nigdy z nim nie miał do czynienia.

Wiceprzewodniczący Rady Parafialnej w Wilkowie zaprzecza też, że na liście poparcia podpisało się 70 osób. – Każdy radny miał tę listę w ręku. Tam nie było 70 popisów. Może około 15 – 20 – dodaje.

Z proboszczem rozmawiał też sołtys Zastowa Karczmiskiego, który uważa, że radny parafialny z ich wsi powinien zostać wybrany, skoro go nie ma.

- Prosiłem księdza, żeby porozmawiał z Radą Parafialną i żeby te wybory ogłosić. Wówczas zgłosilibyśmy kandydaturę Grzegorza – mówi Rafał Rożek, sołtys Zastowa Karczmiskiego.

W poniedziałek, pomimo kilku prób, nie udało nam się skontaktować z proboszczem parafii w Wilkowie.

Agnieszka Ciekot

Fot. Andrzej Sikora

- Jak może decydować przewodniczący Rady Parafialnej, czy ktoś z radnych o wyborze radnego z Zastowa Karczmiskiego? Jesteśmy wioską nie najmniejszą i zawsze ktoś od nas zasiadał w tej Radzie. Teraz nagle zrobił się problem - mówi Grzegorz Woś

Mirosław Wójtowicz, wiceprzewodniczący Rady Parafialnej w Wilkowie
– Dwa tygodnie temu Rada jednogłośnie się wypowiedziała, że z taką osobą nie widzi możliwości współpracy. A jak Woś zostanie radnym, to cała Rada rezygnuje

Rafał Rożek, sołtys Zastowa Karczmiskiego
- Prosiłem księdza, żeby porozmawiał z Radą Parafialną, żeby te wybory ogłosić. Wówczas zgłosilibyśmy kandydaturę Grzegorza

Na koronawirusa przebadasz się w Poniatowej

Powiatowe Centrum Zdrowia w Opolu Lubelskim rozszerzyło zakres diagnostyki laboratoryjnej o badania w kierunku koronawirusa.

Jeśli chcemy sprawdzić, czy w naszym organizmie znajduje się materiał genetyczny koronawirusa, to wówczas należy wykonać identyfikację RNA 2019-nCoV metodą PCR. Takie badanie kosztuje 450 zł. Wymaz pobierany jest w punkcie drive thru (tel. 697 550 017).

O wiele tańszy jest test, który pozwoli wykryć aktualne zakażenie (Covid-19 antygen rapid test). Za to badanie zapłacimy 80 zł. Materiał do badań pobierany jest w godz. 9 – 12 w punkcie pobrań w szpitalu w Poniatowej.

Tyle samo kosztuje badanie wykrywające przeciwciała Anty-Sars-CoV-2. Wykonanie jego zalecane jest wówczas, gdy istnieje prawdopodobieństwo, że mieliśmy kontakt z osobą zakażoną bezobjawowo lub po zakończonej infekcji o objawach grypopodobnych. Materiał do badań pobierany jest od poniedziałku do piątku w godz. 7.00 – 9.30 w punkcie pobrań.

Wymazy pobierane są po wcześniejszej rejestracji telefonicznej – 539 680 965, (81) 458 21 27 w. 127.

(ja)

Darmowa pomoc prawna tylko na telefon

Mieszkańcy powiatu opolskiego również i w tym roku mogą korzystać z nieodpłatnej pomocy prawnej i poradnictwa obywatelskiego. Osobisty kontakt z prawnikiem czy psychologiem musi zastąpić telefon.

Ta zmiana w udzielaniu porad wynika z panującej pandemii. Jak informuje Starostwo Powiatowe w Opolu Lubelskim, porady udzielane będą w pięciu miejscach – w Opolu Lubelskim, Poniatowej, Wilkowie, Józefowie nad Wisłą i Łaziskach, ale wyłącznie zdalnie.

Osoby, które potrzebują pomocy radcy, adwokata czy psychologa, muszą zadowolić się rozmową telefoniczną. Wcześniej jednak należy umówić się na taką poradę, dzwoniąc pod numer telefonu (81) 458 10 31 od poniedziałku do piątku w godz. 8-15. Można też wysłać maila na adres: npp@opole.lublin.pl lub skorzystać z rejestracji za pośrednictwem strony internetowej powiatu opolskiego.

Z darmowej pomocy prawnej skorzystać mogą osoby, których nie stać na opłacenie prawnika, jak również ci, którzy prowadzą jednoosobową działalność gospodarczą. Co ważne, nie trzeba składać w tym celu już wymaganych oświadczeń.

GODZINY DYŻURÓW W PUNKTACH NIEODPŁATNEJ POMOCY PRAWNEJ

Opole Lubelskie:
poniedziałek (14 – 18), wtorek (8 - 12), środa (12 - 16), czwartek (8 – 12), piątek (8 – 12).

Poniatowa, Józefów nad Wisłą, Wilków, Łaziska:
poniedziałek (13 – 17), wtorek (10 – 14), środa (11.30 – 15.30), czwartek (13 – 17), piątek (8 – 12).

(ja)

Uczniowie z Poniatowej o ubezpieczeniach społecznych wiedzą najwięcej

Weronika Mastalerz, Michał Kuś i Emilia Madej awansowali do wojewódzkiego etapu olimpiady ZUS. A już w marcu uczniowie Zespołu Szkół w Poniatowej powalczą o udział w ogólnopolskim finale.

Olimpiada „Warto wiedzieć więcej o ubezpieczeniach społecznych" to część „Lekcji z ZUS" - edukacyjnego projektu Zakładu Ubezpieczeń Społecznych.

- Daje on młodym ludziom wiedzę o prawach i obowiązkach wynikających z ubezpieczeń społecznych, o zasiłkach, ubezpieczeniach, emeryturach i prowadzeniu własnej firmy – mówi Małgorzata Korba, rzecznik ZUS w województwie lubelskim.

Opłaca się i to bardzo wziąć udział w tej olimpiadzie.

- Laureaci mogą liczyć na indeksy na studia, dodatkowe punkty w rekrutacji na wiele uczelni i nagrody rzeczowe. Tytuł laureata lub finalisty olimpiady od przyszłego roku szkolnego będzie też zwalniał uczniów z pisemnej części egzaminu zawodowego technika ekonomisty i technika rachunkowości – dodaje.

Z powodu panującej pandemii etap szkolny odbył się w grudniu przez Internet. Brali w nim udział m.in. uczniowie z Zespołu Szkół w Poniatowej, którzy jako jeden z 22 zespołów zakwalifikowali się do etapu wojewódzkiego. Test wiedzy w rozstrzygnie, która z drużyn weźmie udział w ogólnopolskim finale olimpiady.

JA

Dali ponad 200 tys. na chodnik

Gmina Poniatowa wsparła finansowo budowę chodnika przy drodze wojewódzkiej 832 relacji Wola Rudzka – Poniatowa – Krężnica Okrągła.

Chodnik powstanie na ponad półkilometrowym odcinku, od ul. Lubelskiej do skrzyżowania drogi wojewódzkiej z powiatową w kierunku Chodla. Na wykonanie tej inwestycji przeznaczona została w budżecie kwota 224 tys.zł.

Władze miasta przyznają, że ta inwestycja jest bardzo potrzebna.

- Teren jest zabudowany, na tym odcinku są zakręty. Mieszkańcy przychodzili do mnie niejednokrotnie, apelowali o budowę chodnika na tym odcinku, żeby zwiększyć bezpieczeństwo osób poruszających się – mówi Paweł Karczmarczyk, burmistrz Poniatowej.

(ac)

eprasa.pl c22810bbe2

Przestępca albo nie mógł, albo zapomniał o sprawdzeniu pułapek

Kto kłusuje pod Janowcem?

Dwa tysiące złotych – na taką nagrodę może liczyć osoba, która poda cenne informacje, które pomogą ująć kłusownika, zastawiającego wnyki na zwierzynę w Janowcu. W ostatnim czasie tutejsi myśliwi odnaleźli siedem martwych, zaplątanych w druty zwierząt.

Pięć dzików, sarna i lis – te martwe zwierzęta, poranione i zaplątane w druty znaleźli w połowie stycznia w rejonie nadwiślańskiej Kępy w pobliżu Wojszyna myśliwi z puławskiego Wojskowego Koła Łowieckie nr 116 „Knieja"

Makabryczne znaleziska na wojszyńskiej Kępie

Pięć dzików, sarna i lis – te martwe zwierzęta, poranione i zaplątane w druty znaleźli w połowie stycznia w rejonie nadwiślańskiej Kępy w pobliżu Wojszyna myśliwi z puławskiego Wojskowego Koła Łowieckiego nr 116 „Knieja", mającego na terenie gminy Janowiec swoje obszary łowieckie. O sprawie redakcję poinformował członek koła, radny gminny Sebastian Szulowski. Prezes koła, Marcin Janicki, opowiada, że sprawca zastawiając wnyki naraził zwierzęta na powolną śmierć w męczarniach.

– Jednego dzika odnaleźliśmy, gdy jeszcze żył. Widok był straszny i niestety musieliśmy go dobić, bo nie było żadnej szansy, by mu pomóc. Musiał stać w sidłach przez dłuższy czas, może nawet dwa tygodnie. Drut wbił mu się głęboką raną w skórę, przecinał go powoli na pół. Zwierzę nie miało dostępu do wody i z głodu ogryzało kory pobliskich drzew. W innych miejscach znaleźliśmy gnijące truchła dzików, nadjedzoną sarnę i lisa – opowiada myśliwy.

Jak zauważa, proceder mógłby być trudny do wykrycia, gdyby kłusownik na bieżąco zabierał złowione zwierzęta. To dziwne, że tego nie robił. Jak sądzi Janicki, przyczyną mógł być obfity śnieg – kłusownik być może bał się, że zostawi ślady, po których łatwo będzie go odnaleźć. Być może też zaniedbał swoje „obowiązki" z innych przyczyn – np. zachorowania na covid.

Numery do zgłoszenia informacji. Anonimowość zapewniona

Straż łowiecka – 505 017 814, 605 111 234

Koło „Knieja" – 602 117 290

Informacje warte dwóch tysięcy

Po odnalezieniu zwierząt we wnykach, o sprawie powiadomiona została straż łowiecka oraz policja.

Zwierzęta po zaplątaniu się w druty musiały wierzgać w panice, przez co wnyki raniły ich ciała. Tu drut wrośnięty w ciało dzika

Kłusownictwo to bowiem przestępstwo zagrożone karą więzienia do 5 lat. Koło „Knieja" wyznaczyło też 2 tysiące złotych nagrody dla osoby, która poda informacje kluczowe dla zidentyfikowania kłusownika.

– Wykrycie kłusownika nie jest łatwe, jednak liczymy, że może ktoś skojarzy pewne fakty, może zaobserwował coś na podwórku u sąsiada. Apelujemy o pomoc, bo zwierzęta nie powinny być narażone na takie cierpienie. Dla nas jako myśliwych, zgodnie z etyką łowiecką, bardzo ważne jest to, by oddać jeden celny, śmiertelny strzał i szybko pozbawić zwierzę życia – wyjaśnia prezes koła. Dodaje, że rozstawione wnyki mogą być niebezpieczne nie tylko dla dzikich stworzeń, ale również dla zwierząt gospodarskich, dla psów, a nawet dla człowieka.

Kamil Wąsik

Jechał za szybko, podał się za brata

W ten sposób odpowiedzialności za przekroczenie prędkości chciał uniknąć mieszkaniec gminy Bełżyce, przyłapany za szybką jazdę przez puławską drogówkę. Teraz będzie tłumaczył się przed sądem.

Funkcjonariusze Wydziału Ruchu Drogowego Komendy Powiatowej Policji w Puławach zatrzymali rozpędzonego citroena w miejscowości Góry w gminie Markuszów. Z daleka zauważyli, że auto na pewno nie jedzie z dozwoloną w tym miejscu prędkością. Urządzenie do pomiaru prędkości wskazało, że kierowca przekracza szybkość o prawie 60 km/h w terenie zabudowanym. Mundurowi zatrzymali citroena.

- Mężczyzna nie miał przy sobie prawa jazdy, a zapytany o dane wykręcał się od dokładnych odpowiedzi. Po zweryfikowaniu jego tożsamości okazało się, że kierowca próbował udawać swojego brata, chcąc uniknąć konsekwencji za to, co zrobił w przeszłości - informuje podkom. Ewa Rejn-Kozak, rzecznik prasowy puławskiej policji.

Okazało się, że mężczyzna ma już zatrzymane prawo jazdy przez sąd, jednak nie stosuje się do nałożonego na niego zakazu prowadzenia pojazdów. W dodatku samochód, którym jechał od dwóch lat nie ma ważnych badań technicznych.

- W związku z niezastosowaniem się do decyzji organu o cofnięciu uprawnień, sprawa 60 - latka trafi do sądu, natomiast za przekroczenie prędkości został ukarany wysokim mandatem i punktami karnymi - dodaje podkom. Rejn-Kozak.

Marta Pietroń

Rozbił auto na barierach energochłonnych

28-latek z pow. hrubieszowskiego na drodze ekspresowej nr 17 w Żyrzynie nie dostosował prędkości do warunków panujących na drodze, wpadł w poślizg i osobowym volkswagenem uderzył w bariery energochłonne. Na szczęście skończyło się tylko na potłuczeniach, ucierpiał jedynie samochód. Na miejscu interweniowała policja. Kierowca był trzeźwy. Funkcjonariusze ukarali go mandatem.

Marta Pietroń

A U T O P R O M O C J A

JESTEŚMY
LIDEREM
W WOJEWÓDZTWIE
LUBELSKIM

12 PORTALI INTERNETOWYCH
9 TYGODNIKÓW

lubartow.24wspolnota.pl
pulawy.24wspolnota.pl
miedzyrzec.24wspolnota.pl
parczew.24wspolnota.pl
radzyn.24wspolnota.pl
opole.24wspolnota.pl

Lukow24.pl
Lublin24.pl
BIAŁA SIĘ DZIEJE
SIEDLCE się dzieje
tuba ŁĘCZNEJ

24wspolnota.pl

ZAINWESTUJ
W SKUTECZNĄ REKLAMĘ

Puławy, Opole Lubelskiei
Renata Szymańska 517 070 830
szymanska24wspolnota@gmail.com

Lubartów, Łęczna
Adrian Kępa 780 029 973
kepa24wspolnota@gmail.com

eprasa.pl c22810bbe2

W inwestycji finansowanej w całości przez resort sprawiedliwości władze miasta widzą korzyści

Ziobro dał 44 mln na budowę nowego gmachu sądu

Pieniądze na inwestycję już są, teraz wybór wykonawcy. W Opolu Lubelskim, po jedenastu latach oczekiwania, w końcu ma ruszyć budowa nowej siedziby wymiaru sprawiedliwości.

Fot.Źródło: Sąd Rejonowy w Opolu Lubelskim

Tak ma wyglądać nowa siedziba Sądu Rejonowego i Prokuratury Rejonowej w Opolu Lubelskim

W minionym tygodniu w Ministerstwie Sprawiedliwości w Warszawie odbyła się konferencja prasowa, podczas której wiceminister sprawiedliwości Michał Woś oficjalnie poinformował o przekazaniu pieniędzy na budowę nowej siedziby sądu i prokuratury w Opolu Lubelskim.

Są pieniądze na budowę sądu

A jest to bagatela 44 mln zł. Nowy budynek opolskiej temidy powstanie przy ulicy Przemysłowej, na ponad półhektarowej działce, którą gmina przekazała ministerstwu w formie darowizny, w 2009 roku. Jej wartość wynosiła wówczas ponad pół miliona złotych.

Prace mają potrwać trzy lata.

- Bardzo się cieszę, że akceptacja dokumentacji przez ministra Michała Wosia kończy biurokratyczną procedurę i rozpoczyna budowlaną część realizowania inwestycji – skomentował na Facebooku poseł Jan Kanthak, który obecny był również na konferencji.

Na konferencji obecny był również burmistrz Opola Lubelskiego, który cieszy się, że długo oczekiwana i zapowiadana inwestycja wreszcie będzie mogła się rozpocząć.

- Byłem radnym Rady Miejskiej, gdy przekazywana była działka i mówiło się o budowie sądu. Ale jakoś przez te jedenaście lat nic w tym temacie się nie zadziało. Wręcz przeciwnie. Jak wszyscy doskonale pamiętamy był czas, że sądy chcieli likwidować – przypomina Sławomir Plis, burmistrz Opola Lubelskiego.

W inwestycji finansowanej w całości przez resort sprawiedliwości władze miasta widzą korzyści.

- Jakby nie patrzeć to taka inwestycja wzmacnia nasze miasto – dodaje.

Zyska też na estetyce. Zapowiada się, że będzie to najładniejszy budynek w Opolu Lubelskim.

Liczą na szybką realizację

Decyzja o budowie nowego gmachu ucieszyła opolskich sędziów. Liczą na szybką realizację całej inwestycji. Jak podkreślają, powstanie nowego budynku jest bardzo oczekiwane również przez osoby korzystające z usług sądownictwa, gdyż obecny budynek sądu nie jest w pełni dostosowany do potrzeb sadownictwa. Nie jest też przyjazny osobom niepełnosprawnym z uwagi na istniejące bariery architektoniczne.

- Szczególny okres pandemii dobitnie pokazał, że budynek znacznie utrudnia wprowadzenie obostrzeń sanitarnych w związku z ograniczeniem rozprzestrzeniania się wirusa. Z tych względów wdrożone ograniczenia sanitarne nie pozwalają na normalną pracę sądu – mówi Radosław Pomorski, prezes Sądu Rejonowego w Opolu Lubelskim.

Nowy budynek w odróżnieniu od obecnego, od początku jego projektowania, był przewidziany jako miejsce sprawowania wymiaru sprawiedliwości.

- Zawiera szereg rozwiązań koniecznych przy funkcjonowaniu sądownictwa i zapewniających bezpieczeństwo osób w nim przebywających – podkreśla.

W nowej siedzibie sądu znajdą się obok sal rozpraw Biuro Obsługi Interesantów, Biuro Podawcze, czytelnia akt, poczekalnia i tzw. „niebieski pokój przesłuchań dla dzieci". Będzie też miejsce na dojazd i przyjęcie konwoju. Poza tym pojawią się prozaiczne ,ale oczekiwane pomieszczenia typu szatnia czy pokój socjalny, których teraz nie ma.

Do nowej siedziby sędziowie i prokuratorzy przeniosą się nie wcześniej jak za trzy lata.

Agnieszka Ciekot

Opatkowice: Droga, na której zginęło troje nastolatków ma być lepiej oznaczona

Tego od zarządcy drogi, czyli gminy Puławy oczekuje puławska policja. Zdaniem mundurowych w niebezpiecznym miejscu powinny stanąć m.in. bariery ochronne.

Takiej tragedii jeszcze tu nie było

Na początku listopada okolicą wstrząsnęła tragiczna wiadomość o śmierci trojga młodych ludzi. Późnym wieczorem 11 listopada drogą gminną w Opatkowicach osobowym peugeotem od koleżanki wracało troje młodych ludzi. Pod 23.00 zawyły syreny. Wkrótce okazało się, że ich auto wypadło z drogi, przeleciało w powietrzu kilkadziesiąt metrów i wylądowało na dachu w stawie, ścinając po drodze drzewo. Służby ratunkowe wezwali przypadkowi świadkowie. Działania strażaków utrudniał m.in. fakt, że samochód leżał do góry kołami w wodzie, przez co mieli problemy z wydostaniem pasażerów na zewnątrz. Mimo szybkiej akcji i długiej reanimacji nastolatków nie udało się uratować. 15 -letnia Daria z Puław, 18 - letni Kacper i 19-letni Damian (obaj z powiatu opolskiego) zmarli w wyniku utonięcia. W kilka dni po wypadku na miejscu tragedii pojawili się bliscy jednej z ofiar, którzy zwracali uwagę na zaniedbania zarządcy drogi i brak barier ochronnych.

Co zrobić, by było bezpieczniej?

W listopadzie w Opatkowicach odbyła się również wizja lokalna z udziałem Naczelnika Wydziału Ruchu Drogowego Komendy Powiatowej Policji w Puławach, przedstawicieli starostwa powiatowego oraz władz gminy Puławy, będącej zarządcą drogi. Chodziło przede wszystkim o sprawdzenie, czy trasa jest dobrze oznakowana. Po kontroli miejsca wypadku puławska policja skierowała do gminy Puławy wniosek, w którym zaproponowała zmianę organizacji ruchu na feralnym odcinku i wprowadzenie dodatkowego oznakowania. Zdaniem policji na drodze powinien stanąć znak A-2, informujący o niebezpiecznym zakręcie, a z uwagi na bliskość zbiorników wodnych także znak A-32-oszronienie jezdni. Poza tym stróże prawa postulują ustawienie znaków U3C i U3D tzw. sierżantów, a także zabezpieczenie skarpy, z której spadł peugeot z nastolatkami, poprzez ustawienie barier ochronnych.

Na drodze, na której doszło do wypadku stanął znak informujący o ostrym zakręcie w lewo. Wymieniono też poblakłe oznakowanie

Co na to gmina?

- Przy oznakowaniu dróg wójt kieruje się wskazaniami policji i organów opiniujących Projekt Organizacji Ruchu. W tym przypadku jest tak samo - podkreśla Norbert Staszak, zastępca wójta gminy Puławy.Część zaleceń policji włodarze gminy już wprowadzili w życie. Na drodze od strony zachodniej stanął już znak ostrzegający kierowców o niebezpiecznym zakręcie w lewo. Urzędnicy podkreślają, że w dniu zdarzenia, w kierunku, w którym poruszał się pojazd zakręt był właściwie oznaczony. - Wymienione zostało także czytelne, ale poblakłe oznakowanie. Natomiast ustawienie znaków U3c i U3d tzw. sierżantów, znaku A-32 oszronienie jezdni będzie, oraz oznaczenie początku i końca terenu zabudowanego, tj. znaków D-42 i D-43 możliwe dopiero po zatwierdzeniu organizacji ruchu drogowego. Natomiast nie zapominajmy, że w dniu zdarzenia w tym miejscu obowiązywało ograniczenie prędkości do 40km/h oznaczone znakiem B-33 - dodaje zastępca wójta gminy Puławy. Niestety bardziej problematyczne jest ustawienie barier ochronnych, bo miejsce, gdzie powinny stanąć nie należy już do gminy. Działką administruje Wojewódzki Zarząd Melioracji i Urządzeń Wodnych w Lublinie- Wystąpiliśmy ze stosownym wnioskiem do Regionalnego Zarządu Gospodarki Wodnej w Warszawie w dniu 9 grudnia i kolejne kroki zależą od terminu uzyskania zgody - tłumaczy Norbert Staszak.

Marta Pietroń

Zbudują windę w zabytkowym pałacu

Lubartów: Władze Starostwa Powiatowego w Lubartowie postanowiły zainwestować w budowę windy w Pałacu Sanguszków. - Zbytek - uważa lider opozycji.

Temat budowy windy w siedzibie lubartowskiego Starostwa był poruszany na forum Rady Powiatu już na początku ub.r., gdy inwestycja została wpisana do budżetu powiatu. Ostatnio ta kwestia powróciła. - Ta sprawa mnie dziwi i niepokoi: skąd się wziął pomysł, by w Starostwie budować windę? W budynkach do czterech kondygnacji, w których mieszkają przecież i niepełnosprawni czy rodzice mający małe dzieci, nie ma wymogu montowania wind. Dlaczego władze Starostwa upierają się, by tę windę montować? Budynek nie jest wysoki, ma dwie kondygnacje. Jest zabytkowy. Winda moim zdaniem nie jest potrzebna w tej chwili, w ogóle może być wręcz elementem zbędnym w budynku - mówił podczas ostatniej sesji Rady Powiatu radny Marian Starownik. - O windzie mówimy od roku. Ma być zamontowana, by wygodniej było dotrzeć niepełnosprawnym i osobom starszym do wydziałów Starostwa. Komunikacja w tym budynku jest utrudniona, choćby między skrzydłami. Nie widzę powodu, dlaczego nie montować windę? Bo budynek jest zabytkowy? Bo nie nadaje się na urząd? - w odpowiedzi pytała retorycznie starosta Ewa Zybała. - Korzystamy z dofinansowania Państwowego Funduszu Rehabilitacji Osób Niepełnosprawnych - dodała. Przetarg, który miał wyłonić wykonawcę zadania został rozstrzygnięty we wrześniu ub.r. Zgłosiły się trzy firmy, najkorzystniejszą ofertę przedstawiło lubelskie przedsiębiorstwo MATLIFT - 224 tys. zł. Winda zostanie zamontowana wewnątrz budynku, w głównym holu obiektu. - Pracownicy wykonawcy zaczynają prace wstępne. Winda miała być gotowa do końca marca, ale firma najprawdopodobniej wystąpi o przedłużenie terminu z uwagi na to, że jej pracownicy ostatnio byli na zwolnieniach lekarskich - zaznacza Ewa Zybała.

Dominik Smagała

eprasa.pl c22810bbe2

Porównywanie nieporównywalnych lecznic

Jak budżet państwa płaci za COVID-19: duża kasa na halę w Lublinie, znacznie mniej dla prowincji

„Porażająca" - tak radny Daniel Dragan określił różnicę kosztów walki z koronawirusem w szpitalu w Międzyrzecu i tzw. szpitalu tymczasowym w hali targowej w Lublinie. Rzeczników wojewody oraz NFZ poprosiliśmy o wyjaśnienie przyczyn tej dysproporcji.

Daniel Dragan, radny pow. bialskiego
Koszty adaptacji szpitala w Międzyrzecu na leczenie pacjentów zakażonych koronawirusem wyniosły zaledwie 13,5 tys. zł, zaś w lubelskiej hali targowej aż 17 mln zł.

Fot.mm

Agnieszka Strzępka, rzecznik wojewody
Nie można porównywać kosztów adaptacji oddziału w już istniejącym szpitalu z przygotowaniem od podstaw hali wystawienniczej.

Daniel Dragan, wiceprzewodniczący Rady Powiatu Bialskiego, wielokrotnie krytykował niską wycenę świadczeń przez Narodowy Fundusz Zdrowia za usługi wykonywane w szpitalu powiatowym w Międzyrzecu. Niedawno stwierdził, że koszty adaptacji międzyrzeckich pomieszczeń na leczenie pacjentów zakażonych koronawirusem wyniosły zaledwie 13,5 tys. zł, zaś w lubelskiej lecznicy aż 17 mln zł.

Porównał stawkę za całodobową dostępność łóżka zwykłego. W Międzyrzecu to 100 zł, a w Lublinie - 822 zł. Z kolei dostępność międzyrzeckiego łóżka respiratorowego to 300 zł, a lubelskiego aż 3773 zł.

Podsumował, że w podobnym okresie międzyrzecka lecznica przyjęła 70 pacjentów z COVID-19, a lubelska 10 (na starcie).

Różnice międzyrzecko-lubelskie

O te różnice zapytaliśmy Agnieszkę Strzępkę, rzeczniczkę wojewody lubelskiego. Zdystansowała się od porównywania kosztów adaptacji oddziału w już istniejącym szpitalu z przygotowaniem od podstaw hali wystawienniczej, która dotychczas nie była w żaden sposób związana z udzielaniem świadczeń zdrowotnych.

– Jest to porównanie dwóch wielkości w zasadzie nieporównywalnych z uwagi na skalę zjawiska. Szpital w Międzyrzecu ma łącznie 20 łóżek covidowych i prace adaptacyjne prowadzone były pod tym kątem. Szpital Tymczasowy wymagał pełnego dostosowania obiektu nieszpitalnego do celów leczenia pacjenta zakaźnego – zauważyła rzecznik.

Przypomniała, że adaptacja obiektu Targów Lublin dotyczyła docelowej bazy ponad 480 łóżek, a nie uruchomionego aktualnie panelu 56 łóżek II poziomu i 10 łóżek respiratorowych.

„Zawór bezpieczeństwa" na wszelki wypadek

– Poza tym łóżka covidowe w szpitalach powiatowych tworzone są w zupełnie innym celu niż szpital tymczasowy. Takie łóżka w szpitalach nieposiadających dotąd w swoich strukturach oddziałów zakaźnych ani obserwacyjno-zakaźnych powstały w celu absorpcji w pierwszej kolejności pacjenta lokalnego, tj. z zakażeń wewnątrzszpitalnych, łóżek obserwacyjno-zakaźnych w tych szpitalach oraz osób zakażonych z bliskiej okolicy – wyjaśniła.

Podkreśliła przy tym, że Szpital Tymczasowy powstał głównie jako „zawór bezpieczeństwa" w przypadku wystąpienia niekorzystnego wariantu rozwoju epidemii, czego w aktualnym stanie wiedzy nie możemy wykluczyć, zwłaszcza w świetle sytuacji w innych krajach i pojawiających się nowych typów wirusa.

– Ponadto szpital ten ma pomóc w przejęciu pacjenta o ustalonym profilu od innych szpitali, w celu ich udrażniania i umożliwienia realizacji trwającego procesu przywracania łóżek szpitalnych dla pacjentów niezakażonych wirusem SARS-CoV-2 (w tym ozdrowieńców wymagających kontynuacji leczenia szpitalnego) – wyjaśniła rzecznik wojewody.

Ponadto poinformowała, że kwestia finansowania świadczeń w konkretnych szpitalach covidowych pozostaje w gestii Lubelskiego Oddziału Wojewódzkiego NFZ.

Finansowanie z budżetu państwa

Małgorzata Bartoszek, rzecznik prasowy lubelskiego NFZ, poinformowała nas, że świadczenia medyczne, w tym transport sanitarny, udzielane w związku z przeciwdziałaniem COVID-19, nie są finansowane ze składek na ubezpieczenie zdrowotne w ramach budżetu Narodowego Funduszu Zdrowia.

Wyjaśniła, iż pieniądze na ich pokrycie pochodzą z budżetu państwa, z części, której dysponentem jest minister właściwy do spraw zdrowia lub z Funduszu Przeciwdziałania COVID-19.

Stwierdziła, że szpitale, które musiały przekształcić np. jeden oddział do opieki wyłącznie nad pacjentami podejrzewanymi i zakażonymi koronawirusem, otrzymują opłatę za gotowość jako rekompensatę za utracone wpływy. Średnio wychodzi ponad 717 zł/dobę za łóżko.

Za każde dodatkowe łóżko (niefinansowane wcześniej w ramach umowy z NFZ) placówki zakwalifikowane do kilku poziomów otrzymują 100 zł/dobę za dostępność tego miejsca dla pacjentów podejrzewanych i zakażonych wirusem SARS-CoV-2.

– Szpitale za leczenie pacjenta z COVID-19, z uwzględnieniem poziomu jego saturacji, otrzymają odpowiednio 330 zł/osobodzień w przypadku saturacji równej lub wyższej niż 95 proc. i 630 zł/osobodzień w przypadku saturacji poniżej 95 proc. – dodała rzecznik.

Ponadto zaznaczyła, iż tradycyjne szpitale za pobyt pacjenta podejrzanego o zakażenie wirusem SARS-CoV-2 otrzymują 185 zł.

Wyższe stawki w szpitalach tymczasowych

– Szpitale tymczasowe za dostępność łóżka dla pacjentów z COVID-19 uzyskują 822,43 zł/dobę. Za dostępność jednego stanowiska umożliwiającego prowadzenie wentylacji mechanicznej pacjenta z COVID-19 otrzymają 3 773,70 zł/dobę – wyliczała Małgorzata Bartoszek.

Dodała, iż te nowe placówki za gotowość do udzielania świadczeń w punkcie przyjęć uzyskują 18 299 zł/dobę. Za leczenie pacjenta z COVID-19 otrzymują 1026,40 zł/osobodzień. Za leczenie pacjenta z COVID-19, który wymaga wentylacji mechanicznej, pobierają 4 321,14 zł/osobodzień.

Rzecznik zaznaczyła przy tym, iż szpitale tymczasowe nie otrzymują rekompensaty za utracone przychody oraz nie mogą łączyć opłaty za leczenie z opłatami za gotowość.

Pacjenci zaatakowani przez koronawirusa nie wybierają poziomów i rodzajów szpitali. Przewiezieni karetką do lecznicy liczą na uratowanie życia i zdrowia.

Marek Pietrzela

Wybuch gazu w Chodlu. Biegli wskazali przyczynę

Śledztwo w sprawie tragedii, w której śmierć poniosły dwie osoby, jeszcze się nie zakończyło. Do prokuratury trafiła w końcu opinia biegłych, na którą czekali kilka miesięcy.

Część domu, która w eksplozji nie zwaliła się, trzeba było rozebrać, gdyż stwarzała zagrożenie

Ani śledczy, ani biegły zaraz po zdarzeniu nie chcieli wskazywać jednoznacznie źródła wybuchu. Wstępnie pod uwagę brali dwie przyczyny, które doprowadziły do tragicznej śmierci 87-letniego mężczyzny i 47-letniej kobiety. Wybuch butli z gazem lub sieci gazowej.

Dziś już wiemy, że biegły z zakresu gazownictwa wykluczył tę drugą przyczynę.

- Wybuch nie miał nic wspólnego z samą siecią gazowniczą i jej obsługą. Sieć była sprawna – informuje Marcin Pytka, prokurator rejonowy w Opolu Lubelskim. - Było to związane z nieprawidłową obsługą kuchenki, która była podłączona do butli gazowej. Doszło do ujścia gazu i później do jego zapłonu – mówi.

Kuchenka gazowa znajdowała się w suterynie zajmowanej przez 87-latka. To tam doszło do wybuchu. I to on feralnego dnia obsługiwał kuchenkę.

- Obrażenia na ciele mężczyzny wskazywały, że to 87-latek był najbliżej tego wybuchu, który miał miejsce – dodaje.

Choć opinia biegłych trafiła już do prokuratury, to śledztwo nie zostało jeszcze zakończone. Cały czas prowadzone jest w kierunku spowodowania zdarzenia zagrażającego życiu lub zdrowiu wielu osób, lub mieniu w wielkich rozmiarach. Jaki będzie jego finał? Prokurator Pytka przyznaje, że decyzja końcowa nie została jeszcze podjęta.

- Uzupełniamy materiał dowodowy jeszcze – dodaje.

Siła eksplozji spowodowała zawalenie połowy dwupiętrowego domu. Cudem uszły z życiem trzy osoby. Żona 87-latka, mąż 47-latki i jej kilkunastoletnia córka. Cała trójka w momencie wybuchu znajdowała się w domu.

Rodzina Romanowskich w ułamku sekundy straciła cały dobytek życia. Nie zostali jednak sami. Z pomocą ruszyło im wiele osób. Dzięki hojności darczyńców pół roku po tragedii udało się wybudować nowy dom, który w tej chwili jest w stanie surowym.

Agnieszka Ciekot

Do RCEZ można przynieść ubrania dla bezdomnych

- Zachęcamy uczniów, rodziców i pracowników RCEZ do włączenia się w akcję pomocy bezdomnym - mówi Daniel Kisiewicz, katecheta z RCEZ.

Akcję prowadzi szkolne koło wolontariatu we współpracy z Caritas Archidiecezji Lubelskiej.

- Pomysł był mój, razem z Jackiem Bednarskim, szkolnym pedagogiem, działamy w szkolnym wolontariacie. Pierwszy raz organizujemy taką akcję, kiedyś Marcin Socha organizował podobną, ale dla terenu Lubartowa. My zbierzemy dary, które zostaną przewiezione do Caristas i tam rozdane potrzebującym - mówi Daniel Kisiewicz. Do RCEZ można przynosić kurtki, czapki, buty.

- Ci ludzie potrzebują tych rzeczy, jest mróz, wiele osób śpi na klatkach schodowych, przebywają w sklepach, szukając ciepła. Prosimy, żeby oddawać ubrania czyste, w dobrym stanie, niepodarte. Ja już oddałem swoje kurtki, w których już nie chodzę. Chodzi o to, żeby ci ludzie mogli od razu założyć te kurtki czy buty, a czasem mają opuchnięte czy poranione nogi - mówi Daniel Kisiewicz. Ubrania można przynosić do RCEZ w godzinach 7.30 - 15.30. Przy wejściu jest dozownik z płynem do dezynfekcji rąk, przyniesione rzeczy będą odbierać pracownicy szkoły. Potem przez dwa dni będą leżały na kwarantannie w oddzielnym pomieszczeniu. Przy ich sortowaniu będą pomagać uczniowie działający w wolontariacie. Do akcji włącza się też szkoła podstawowa w Nowej Wsi, tam też będzie można przynosić ubrania dla potrzebujących. Akcja potrwa do 15 lutego.

Marcin Kusyk

eprasa.pl c22810bbe2

Przed wyborami był priorytetem, teraz nikomu nie potrzebny?

Most na Wiśle przeszedł naszym koło nosa. Budują sąsiedzi

Przeprawa na Wiśle zamiast w okolicach Kazimierza, powstanie na terenie powiatu kozienickiego i garwolińskiego. Samorządy już podpisały umowę na przygotowanie dokumentacji. Dlaczego nie doszło do budowy mostu na Lubelszczyźnie?

Na konferencji prasowej przed wyborami samorządowymi w 2018 r. lokalni działacze PiS prezentowali dziennikarzom nawet potencjalne lokalizacje mostu, który miał połączyć Kazimierz z Janowcem

Fot. Kamil Wąsik

Fot. Dominik Kępik

Danuta Smaga, starosta puławski
Mam poczucie, że idea mostu Kazimierz Dolny – Janowiec została porzucona zbyt szybko. Niemniej, jeśli gminy zmienią z czasem swoje stanowisko, jestem gotowa powrócić do rozmów

Mariusz Wicik,
radny powiatowy (PiS)
Osobiście zachęcałem do tego, aby gminy składały wnioski, bo dawało to duże możliwości rozwojowe

„Most wyborczą kiełbasą?"

O budowie mostu, jaki miałby połączyć gminę Kazimierz Dolny i gminę Janowiec głośno było wiosną 2018 r. Wtedy w maju, na kilka miesięcy przed wyborami samorządowymi premier Mateusz Morawiecki ogłosił program „Mosty dla regionów": rząd chciał przeznaczyć blisko 2,3 mld zł na nowe przeprawy w całej Polsce. Najwięcej, bo 6 mostów, zapowiadano na Mazowszu oraz w woj. lubelskim.

Ówcześni włodarze gmin do pomysłu podeszli bardzo ostrożnie, głównie ze względu na kwestie finansowe. Jednak ówczesny burmistrz Kazimierza pochwalił inicjatywę i chęć połączenia przeprawą obu miejscowości ocenił pozytywnie. Z kolei wójt Janowca obawiał się wzmożonego ruchu na drogach na terenie gminy. Wtedy o potrzebie budowy mostu między Kazimierzem a Janowcem przekonany był również Mariusz Wicik, kazimierzanin, pełnomocnik Wojewody Lubelskiego ds. Rozwoju Turystyki. **Nowe możliwości, komunikacyjne odciążenie Puław**

Istotnie budowa przeprawy między Kazimierzem a Janowcem pozwoliłaby rozładować ruch na jedynej w tej chwili drodze dojazdowej do nadwiślańskiego miasteczka od strony Warszawy, prowadzącej przez Puławy. Kierowcy zamiast jechać tędy, mogliby bezpośrednio kierować się na Janowiec i omijać stolicę powiatu. Droga szczególnie obciążona jest wiosną i latem, ruch spowalnia dodatkowo tzw. „miasteczko holenderskie" na wjeździe do Puław od strony Kazimierza.

Ze zmniejszenia ruchu na drodze wojewódzkiej 824 z pewnością ucieszyliby się także mieszkańcy podpuławskiej Parchatki, którzy skarżą się na kierowców i ich szybką jazdę i od lat walczą o dokończenie budowy chodnika w ich miejscowości. Zarząd Dróg Wojewódzkich w Lublinie administrujący trasą ogłosił przetarg na budowę kolejnego odcinka chodnika, to jak podkreślają mieszkańcy, sprawa jeszcze nie jest zakończona i przypominają, że na drodze zginęło już kilka osób. Z drugiej strony most, odwiedzającym działający od kilku lat w Trzciankach park rozrywki „Magiczne Ogrody", znacznie skróciłby drogę do Kazimierza. Nowe drogi dojazdowe do mostu i sama przeprawa stworzyłaby również nowe możliwości rozwoju dla regionu pod kątem gospodarczym. Rozbudowana infrastruktura mogłaby przyciągnąć kolejnych inwestorów, którzy właśnie tu mogliby ulokować swoje działalności.

Puste deklaracje?Jesienią 2018 r., w ostatnim tygodniu kampanii wyborczej, temat mostu powrócił. Politycy Prawa i Sprawiedliwości zorganizowali konferencję prasową, na której przedstawili wstępne propozycje lokalizacji przeprawy. Na spotkaniu w Nasiłowie, przy przeprawie promowej pojawił się nawet przedstawiciel Ministerstwa Inwestycji i Rozwoju. Artur Soboń zadeklarował, że PiS pokryje wkład własny na budowę z pieniędzy województwa, tak by lokalne samorządy nie bały się obciążenia swoich budżetów. Wtedy mówiło się, że przeprawa mogłaby kosztować ok. 300 mln zł.

- Taki most podniósłby znaczenie społeczno-gospodarcze tej części regionu i podkreślił jej walory turystyczne, które są niewątpliwe. To miejsce jest po prostu piękne i warto, aby było dobrze skomunikowane - mówił Soboń i proponował, by przeprawę zlokalizować w Bochotnicy w sąsiedztwie promu. Podczas konferencji mówiono także o innej lokalizacji dla mostu - na wysokości Mięćmierza, w okolicy tzw. Krowiej Wyspy.

Już wtedy w odpowiedzi na konferencję prasową lokalnych działaczy PiS, ich pomysł mocno skrytykowała opozycja. Ówczesny członek zarządu Województwa Lubelskiego i były starosta puławski z ramienia PO Paweł Nakonieczny propozycje politycznych przeciwników porównywał nawet z absurdami rodem z filmów Barei.

Mostu nie będzie

Tymczasem kilka miesięcy po wyborach, wiosną 2019 r. okazało się, że most między Kazimierzem a Janowcem nie powstanie, a ambitne plany legły w gruzach. Na opublikowanej wtedy przez rząd liście samorządów zainteresowanych budową przepraw w ramach programu „Mosty dla regionów" zabrakło zarówno Kazimierza, jak i Janowca. Gminy nie złożyły wniosków o dofinansowanie inwestycji. Jako główny argument ich władze podawały brak możliwości finansowych. Wójt Janowca tłumaczy ponadto, że zaangażowanie się gminy z tak małym budżetem w taką dużą inwestycję spowodowałoby zablokowanie możliwości inwestycyjnych na kilkanaście lat. Mieszkańcy musieliby zapomnieć np. o sukcesywnych remontach dróg.

Samorządowcy skarżyli się także na brak kontaktu i rozmowy z nimi na ten temat ze strony rządu.

- Przed wyborami, ani po wyborach nikt ze mną, ani z burmistrzem Kazimierza, na ten temat nie rozmawiał. Po wyborach, gdy już wszystko się uspokoiło, samemu kilkukrotnie zadzwoniłem do ministra Artura Sobonia, ale nie udało mi się z nim porozmawiać. Nasze gminy nie są w stanie wyłożyć pieniędzy na budowę takiego mostu, nawet jeżeli mówimy tu o 20% wkładu własnego - tłumaczy wtedy Wspólnocie Jan Gędek, wójt gminy Janowiec.

Most powstanie, ale gdzie indziej

Okazuje się, że kolejna przeprawa na Wiśle z programu „Mosty dla regionów" powstanie i to w niedalekiej odległości od Puław. Inwestycję z rządowym wsparciem będą realizować na swoim terenie powiaty kozienicki i garwoliński. Już dwa lata temu samorządowcy z Mazowsza - starosta kozienicki, wójt gminy Kozienice oraz starosta garwoliński i wójt gminy Maciejowice - zjednoczyli siły i zawarli porozumienie. Z kolei w ubiegłym tygodniu podpisali umowę na budowę mostu wraz z drogami dojazdowymi. Przeprawa ma połączyć miejscowość Świeże Górne (pow. kozienicki) i Antoniówka Świerżowska (pow. garwoliński).

Jak informują urzędnicy z kozienickiego ratusza dokumentacja będzie kosztować 5,2 mln zł.

- Koszty niekwalifikowane, ponoszone przez poszczególne samorządy, to koszty związane z budową niezbędnych dróg dojazdowych, w tym przygotowaniem studium korytarzowego i techniczno-ekonomiczno-środowiskowego wraz z projektem budowlanym, koncepcją programową oraz decyzją środowiskową. Do projektu należy doliczyć koszty nadzoru oraz wykupu gruntów. Wszelkie płatności będą dokonywane sukcesywnie, wg umownych postanowień – średnio każdy z samorządów wydatkuje na ten cel 1.3 mln zł- tłumaczą.

Budowa mostu ma być w 80% dofinansowana z budżetu państwa.

Dlaczego nie powiecie puławskim?

Jak podkreśla w rozmowie ze Wspólnotą Jan Gędek, wójt gminy Janowiec tej i poprzedniej kadencji, kiedy gruchnęła wieść o możliwej budowie mostu łączącego jego gminę z Kazimierzem, zarówno z nim, jak i z władzami miasteczka po drugiej stronie Wisły nikt nie rozmawiał, a o wszystkim dowiadywali się z doniesień prasowych.

- Zostaliśmy pozostawieni sami sobie. Nie było żadnych rozmów ze strony ministerstwa, nie było żadnych porozumień. W moim odczuciu to był jedynie „most wyborczy" - mówi Jan Gędek i podkreśla, że ani jego ani burmistrza Kazimierza nie stać na utrzymanie takiego obiektu i dróg dojazdowych. Jego zdaniem bez wsparcia chociażby powiatu koszty te są nie do udźwignięcia. Z kolei władze powiatu nie traktowały tego zadania jako ówczesny priorytet inwestycyjny

Wójt Janowca uważa, że lepszym, a przede wszystkim tańszym wyjściem, także z korzyścią dla lokalnej społeczności, byłaby np. budowa mniejszego mostu dla ruchu pieszo-rowerowego z ewentualną możliwościową przejazdu karetek. Innym alternatywnym rozwiązaniem i niewątpliwie bardzo atrakcyjnym turystycznie mogłaby być budowa kolejki linowej łączącej skarpy nabrzeżne po obu stronach Wisły. Niewątpliwie byłaby to atrakcja turystyczna na skalę europejską.

Tego, że most nie powstanie żałuje Mariusz Wicik, radny powiatowy i lokalny działacz PiS. Uważa, że zrobił wszystko, aby budowa przeprawy doszła do skutku. W tej kwestii nie ma sobie nic do zarzucenia.

- Cieszę się, że inne gminy i powiaty były w stanie wykorzystać środki zabezpieczone przez rząd. Dlaczego u nas nie powstanie taki most? Ja osobiście zachęcałem do tego, aby gminy składały wnioski, bo dawało to duże możliwości rozwojowe. Oprócz mostu powstaje nowa infrastruktura drogowa. Była to wielka szansa nie tylko dla gminy Kazimierz i Janowiec, ale i dla innych gmin sąsiednich, np. dla Wilkowa - mówi Mariusz Wicik i dodaje:

- Dla rządu ten most był priorytetowy. Poza tym była jasna deklaracja ze strony urzędu marszałkowskiego, że jeśli gminy wyrażą zainteresowanie to jako samorząd województwa będzie chciał w tym partycypować.

O to, czy przykładem samorządowców z Mazowsza, władze naszego powiatu także starały się zawalczyć o nową przeprawę przez Wisłę na swoim terenie zapytaliśmy także starostę puławskiego.

- Koncepcję powstania mostu od początku przyjmowałam z aprobatą, podzielając zdania ekspertów wskazujących na korzyści płynące z realizacji tej inwestycji dla rozwoju lokalnego transportu, gospodarki i turystyki. Biorąc pod uwagę założenia rządowego programu oraz miejscowe uwarunkowania, punktem wyjścia do rozmów o budowie przeprawy było zaangażowanie samorządów gminnych. Te jednak oceniały pomysł sceptycznie, podważając zasadność jego realizacji. Obserwując przykłady z innych stron kraju, mam poczucie, że idea mostu Kazimierz Dolny – Janowiec została porzucona zbyt szybko. Niemniej, jeśli gminy zmienią z czasem swoje stanowisko, jestem gotowa powrócić do rozmów - mówi Danuta Smaga.

Marta Pietroń

eprasa.pl c22810bbe2

Oskarżony miałby też zapłacić 100 tys. zł zadośćuczynienia bliskiemu ofiary

Dożywocie dla zabójcy z Czemiernik?

POWIAT RADZYŃSKI: Prokurator domaga się, by 35-letni Marcin M. został skazany na dożywotnie pozbawienie wolności za zabójstwo brata. W sprawie dotyczącej śmierci Marka M., który zginął od ciosu nożem zadanego na stacji benzynowej w Czemiernikach, oskarżona jest też 29-letnia Kamila F.

Fot. Policja

Marcin M. to recydywista, odsiadywał już wyrok za zabójstwo w latach 2003-2018

Nożem w głowę i klatkę piersiową

Dobiegł końca proces w sprawie tragicznych wydarzeń z grudnia 2018 roku, na stacji benzynowej w Czemiernikach (pow. radzyński). Według ustaleń śledczych 35-letni Marcin M., posługując się 8-centymetrowym nożem, przewidując możliwość i godząc się na pozbawienie życia brata - Marka M. - zadał mu ciosy w głowę oraz klatkę piersiową. Dzień później w wyniku odniesionych ran Marek M. zmarł. 28-letnia partnerka oskarżonego - Kamila F. - jest oskarżona o to, że nakłaniała swojego konkubenta, by ten, okaleczył nożem Marka M. Do tego miała nie udzielić pomocy rannemu, a później pomagać w zacieraniu śladów przestępstwa.

Dożywocie i sto tysięcy

Prokurator domaga się dla Marcina M. najsurowszej kary, jaką przewiduje kodeks karny - dożywotniego więzienia. To nie wszystko, bo postuluje też o zobowiązanie oskarżonego do zapłaty 100 tys. zł zadośćuczynienia dla osoby bliskiej zmarłego Marka M. Z kolei Kamila F., zdaniem przedstawiciela prokuratury, powinna trafić do więzienia na pięć lat. Obrońca 35-latka wnioskuje natomiast o wymierzenie „łagodniejszej kary, niż ta, o którą wnosi prokurator", choć nie podaje konkretnego wymiaru oczekiwanego wyroku. Adwokat Kamili F. oczekuje natomiast, by sąd kobietę uznał za niewinną lub ewentualnie wymierzył jej łagodną karę. Sąd Okręgowy w Lublinie wyda wyrok w tej sprawie w połowie lutego.

Marek: tylko okaleczyłem brata

Podczas procesu para nie przyznawała się do zarzutów, które postawili im prokuratorzy. Marcin M. stwierdził w sali rozpraw, że przyznaje się jedynie częściowo - tylko do okaleczenia nożem swojego brata, a nie do zabójstwa. - Chciałem przeprosić za to, co zrobiłem. Żałuję tego - powiedział podczas pierwszej rozprawy.

Kamila F. nie przyznała się do stawianych jej zarzutów i skorzystała z prawa do odmowy składania wyjaśnień.

Podczas przesłuchań przeprowadzonych w czasie śledztwa, Marcin M. przyznał się do zabójstwa swojego brata. Mówił prokuratorowi, że nie planował tego czynu, a chwycił za nóż po namowie Kamili F. Z kolei oskarżona zaprzeczyła, że podżegała do przestępstwa. Nie udzieliła pomocy Markowi M., bo - jak przekonywała śledczych - partner odciągał ją od miejsca zdarzenia. Marcin M. według niej zmusił ją też do usunięcia śladów z noża.

Awantura z zazdrości

13 grudnia 2018 roku w Czemiernikach cała trójka spędzała w barze na miejscowej stacji benzynowej, pili piwo. Kamila F. i Marcin M. byli parą od pięciu miesięcy, poznali się po tym, jak 35-latek wyszedł z więzienia. Kobieta zamieszkała razem ze swoim partnerem w domu w miejscowości Bełcząc (gm. Czemierniki), gdzie mieszkał z nimi też m.in. Marek M.

W barze doszło do sprzeczki pomiędzy braćmi. Marcin M. zdenerwował się, bo jego zdaniem Kamila F. flirtowała z jego bratem. Awantura przeniosła się poza lokal. Zdaniem prokuratury, kobieta miała powiedzieć „okalecz go" do swojego partnera, który następnie sięgnął po nóż, by spełnić jej żądanie.

Według ustaleń śledczych Marcin M. zadał pierwszy cios w głowę, powodując 10-centymetrową ranę na czole swojego brata, która obficie krwawiła. Potem wyprowadził jeszcze trzy uderzenia w klatkę piersiową. Ranny Marek M. kucnął, a za chwilę położył się na krawężniku. Para nie udzieliła mu pomocy, po czym uciekła, nie powiadamiając nikogo o stanie ofiary.

Chcieli uciekać

Konającego Marka M. znalazł przechodzień. Mężczyzna został przewieziony karetką do szpitala w Radzyniu Podlaskim. Tymczasem po odejściu kilkuset metrów oskarżony zadzwonił na numer alarmowy 112 i powiedział, że na stacji benzynowej w Czemiernikach leży zakrwawiony mężczyzna, nie podając jednak żadnych szczegółów. W drodze do domu para miała próbować zacierać ślady. Najpierw Kamila F. wytarła nóż z krwi o swoje spodnie, a potem jej partner wyrzucił narzędzie zbrodni w stronę pobliskiego stawu.

35-latek i jego konkubina po dojściu do domu szykowali się do wyjazdu ze swojej miejscowości. W ucieczce przeszkodzili im jednak policjanci.

Marek M. zmarł krótko po północy w szpitalu. Ostrze noża przebiło płuco, co spowodowało niewydolność krążeniowo -oddechową.

Recydywista

Marcin M. to recydywista, odsiadywał już wyrok za zabójstwo w latach 2003-2018. Zdaniem prokuratora na stacji benzynowej w Czemiernikach mężczyzna działał z zamiarem ewentualnym pozbawienia życia swojego brata. Zadawał ciosy nożem z dużą siłą w głowę i okolice serca, potem zostawił intensywnie krwawiącego, rannego i nietrzeźwego brata na wychłodzonym chodniku. Wiedział, co robi, bo już w przeszłości dopuścił się zabójstwa przy użyciu noża.

Kamila F. to matka 8-letniego dziecka. Nie była dotąd karana. 35-latek i jego konkubina czekają na wyrok w areszcie.

Dominik Smagała

Podniesiono stawkę za wykonanie jednego szczepienia. Dotychczas było to 94 zł, teraz już 141 zł

Fikcyjne mobilne zespoły szczepiące. Wojewoda: Nie przewidzieliśmy takiej sytuacji

Nawet ponad 200 punktów szczepień w województwie lubelskim nie zorganizowało mobilnych zespołów szczepiących, pomimo deklaracji o tym, że takie zespoły stworzą. Co z pacjentami, do domów których nie dotarli medycy ze szczepionką przeciwko COVID-19?

Deklarowali tylko na papierze

Gdy w grudniu Narodowy Fundusz Zdrowia organizował nabór przychodni i innych jednostek medycznych, chcących znaleźć się na liście punktów przeprowadzających szczepienia przeciwko COVID-19, w województwie zgłosiło się 406 takich jednostek. Wszystkie zadeklarowały, że zorganizują także mobilne zespoły szczepiące, które dojadą do pacjentów niemających możliwości dotarcia do punktu szczepienia.

- W praktyce duża część, ponad 200 punktów, tych zespołów nie zorganizowała się. Niektórzy organizowali, ale tylko dla tych pacjentów, którzy na co dzień są pod opieką danego jednostki podstawowej opieki zdrowotnej. Nie było więc możliwości, by pacjent zarejestrowany do takiego punktu otrzymał szczepienie, bo nie było zespołu mobilnego - przyznał w czwartek, 28 stycznia, Lech Sprawka, wojewoda lubelski.

Lech Sprawka
wojewoda lubelski
- Nie przewidzieliśmy sytuacji, że punkty szczepień, które deklarowały utworzenie mobilnych zespołów, jednak ich nie zorganizowały

Interwencyjne zespoły

Dopiero w środę lubelski NFZ ogłosił nabór na mobilne zespoły interwencyjne, które będą dojeżdżać do pacjentów tam, gdzie punkty szczepień nie zorganizowały swoich mobilnych zespołów. W całym województwie będą to jednak tylko cztery zespoły, choć wojewoda zawnioskował do prezesa NFZ o przydzielenie piątego. Pacjentów, którzy będą wymagali zaszczepienia w domu jest w województwie lubelskim około 3,5 tys.

- Interwencyjne zespoły ruszą pod koniec następnego tygodnia. Oferty w tym naborze są zbierane do 3 lutego. W konkursie nie mogą brać udziału podmioty, które mają zarejestrowany punkt szczepień, a jedynie te, które do tej pory nie realizowały szczepień przeciwko COVID-19 - zaznaczył Lech Sprawka. - Pojawiły się głosy, że zbyt późno zareagowaliśmy. Nie przewidzieliśmy jednak sytuacji, że punkty szczepień, które deklarowały utworzenie mobilnych zespołów, jednak ich nie zorganizowały - dodał.

Jednocześnie podniesiono stawkę dla jednostek udzielających szczepień za wykonanie jednego szczepienia. Dotychczas było to 94 zł, teraz już 141 zł.

Wypadli z kolejki?

Co z pacjentami, którzy zarejestrowali się na konkretny termin na szczepienie w domu, ale medycy do takiej osoby nie dojechali?

- Oni nie wypadają z systemu, dojadą do nich interwencyjne zespoły mobilne - zapewnił wojewoda.

Dotychczas w woj. lubelskim zaszczepiono 49,1 tys. osób, z czego 7,6 tys. pacjentów przyjęło już drugą dawki szczepionki przeciwko COVID-19.

Dominik Smagała

Naćpany 20-latek w BMW wpadł do rowu

W ub. piątek BMW wpadło do rowu na obwodnicy Radzynia Podlaskiego na wysokości ulicy Płudzińskiej. 20-letni kierowca był pod wpływem narkotyków - tak wykazało wstępne badanie.

– Znaleziono przy nim śladowe ilości marihuany. Został zatrzymany, pobrano od niego krew do badań – relacjonowała podkomisarz Anna Kamola z zespołu prasowego Komendy Wojewódzkiej Policji w Lublinie. Kierowcy nic się nie stało.

Grzegorz Rekiel

eprasa.pl c22810bbe2

Przetarg na S19 Lubartów-Lublin. Chińczycy przegrali, bo byli za tani

Firma Mota-Engil Central Europe wybuduje odcinek drogi ekspresowej S19 Lubartów - Lublin o długości ok. 23 km. Jej oferta została uznana za najkorzystniejszą w przetargu na projekt i budowę.

Trwają prace przygotowawcze dla pozostałych sześciu odcinków S19 od węzła Lubartów Północ do granicy woj. lubelskiego i mazowieckiego, o łącznej długości ok. 81 km. Przetargi na wyłonienie wykonawców mają zostać ogłoszone jeszcze w tym roku.

Rozstrzygnięcie przetargu było planowane jeszcze na wrzesień, ale Generalna Dyrekcja Dróg Krajowych i Autostrad przekładała termin. Tłumaczyła, że musi odpowiedzieć na ponad tysiąc pytań od firm zainteresowanych budową.

- W przetargu wpłynęło 12 ofert. Najniższą cenę zaproponowała firma China State Construction Engineering Corporation Limited (663 609 556,26 zł), a najwyższą konsorcjum ALDESA (1 026 734 194,33 zł). W trakcie prac komisji przetargowej oferta firmy z Chin została odrzucona z uwagi na rażąco niską cenę w stosunku do przedmiotu zamówienia. Oferta była też niezgodna ze specyfikacją istotnych warunków zamówienia (SIWZ), dodatkowo wykonawca nie przedłużył terminu związania ofertą. Wygrała druga pod względem ceny oferta firmy **Mota-Engil Central Europe**. O ile nie będzie odwołań, na które wykonawcy mają 10 dni, to właśnie z tą firmą podpiszemy umowę na zaprojektowanie i budowę drogi. Wartość kontraktu to 835,66 mln zł - informuje Łukasz Minkiewicz, rzecznik lubelskiego oddziału GDDKiA.

36 miesięcy do przecięcia wstęgi

Inwestycja obejmuje zaprojektowanie i budowę dwujezdniowej drogi z dwoma pasami ruchu w obu kierunkach (z rezerwą pod budowę w przyszłości trzeciego pasa). Trasa od zachodniej strony ominie Lubartów, wykorzystując korytarz obecnej jednojezdniowej obwodnicy miasta, a od wschodu ominie miejscowość Niemce. Powstaną m.in. cztery węzły drogowe, wiadukty w ciągu dróg lokalnych, a także drogi poza trasą główną, obsługujące ruch lokalny.

- Jadąc od strony Lubartowa w kierunku Lublina, w miejscu obecnego skrzyżowania DK19 z drogą wojewódzką nr 815, powstanie węzeł Lubartów Północ, a na przecięciu z drogą powiatową prowadzącą przez Nowodwór do Kozłówki - węzeł Lubartów Zachód - opisuje Minkiewicz. - Dalej droga ekspresowa S19 pobiegnie nowym śladem, omijając od wschodu Niemce. Na przecięciu z drogą wojewódzką nr 828 w stronę Jawidza powstanie węzeł Niemce Wschód, a w okolicy obecnego skrzyżowania z drogą powiatową prowadzącą do Leonowa - węzeł Niemce Południe. Trasa połączy się z istniejącym węzłem Lublin Rudnik na obwodnicy Lublina.

Wykonawca będzie miał 36 miesięcy na realizację inwestycji od podpisania umowy, w tym na uzyskanie decyzji o zezwoleniu na realizację inwestycji drogowej (ZRID) oraz decyzji o pozwoleniu na użytkowanie. Do czasu robót nie wlicza się okresów zimowych od 16 grudnia do 15 marca. Podpisanie umowy planowane jest w I kwartale 2021 r., a rozpoczęcie robót w 2022 r.

Woda z drogi nawilży lasy

- Droga S19 przebiegać będzie częściowo przez tereny leśne, dlatego zawarliśmy porozumienie z Nadleśnictwem Lubartów dotyczące zagospodarowania wód opadowych z pasa drogowego. Dzięki niemu woda będzie mogła być wykorzystana przez Lasy Państwowe, m.in. do poprawienia wilgotności terenów leśnych. Przyczyni się to do przeciwdziałania skutkom suszy. Było to pierwsze tego typu porozumienie między GDDKiA a Lasami Państwowymi - dodaje Minkiewicz.

Dariusz Jędryszka

Marihuanę trzymał w kiosku

W kiosku 45-letniego lublinianina policjanci z Łęcznej znaleźli słoik z marihuaną przywiezioną z Holandii.

Łęczyńscy kryminalni mieli informacje, że 45-latek może posiadać środki odurzające. Podejrzewali, że substancje te znajdują się w jego miejscu zamieszkania, bądź w jego kiosku.

- Ich przypuszczenia się potwierdziły. Podczas przeszukania jednego z kiosków w Lublinie, funkcjonariusze ujawnili szklany słoik z zawartością marihuany. Policjanci zabezpieczyli blisko 30 gramów narkotyku. Jak się okazało, mężczyzna przywiózł marihuanę z Holandii – informuje asp. Magdalena Krasna, rzeczniczka policji w Łęcznej.

Mieszkaniec Lublina został zatrzymany. Policjanci przedstawili mu zarzuty posiadania i przywozu suszu marihuany. Grozi mu do pięciu lat więzienia.

Kamil Kulig

Kara dla właściciela otwartego stoku narciarskiego w Kazimierzu nad Wisłą

Sanepid nałożył na przedsiębiorców karę administracyjną za to, że mimo obostrzeń otworzyli stok dla miłośników „białego szaleństwa".

Stok działa. Każdy, kto chce poszaleć na nartach, musi jednak wypełnić oświadczenie uczestnika edukacyjnych zajęć sportowych pn. „Dbaj o zdrowie i sprawność - lekcje jazdy na nartach i snowboardzie slalomem"

Wprowadzone przez rząd obostrzenia pozamykały także stoki narciarskie. I choć zima w pełni, nie mogą one zarabiać. Jednak niektórzy przedsiębiorcy postanowili wznowić działalność.

Otwarte? - Kontrola

19 stycznia otworzyła się Stacja Narciarska Kazimierz, udostępniając stoki miłośnikom nart i zachęcając świetnymi warunkami do jazdy. Ten ruch wywołał reakcję inspektorów sanepidu, którzy wpadli do nadwiślańskiego miasteczka z kontrolą. - Obiekt został skontrolowany przez przedstawicieli Państwowego Powiatowego Inspektora Sanitarnego w Puławach oraz policję. Z kontroli został sporządzony protokół. Zostało przeprowadzone postępowanie administracyjne, w wyniku którego wydano decyzję o nałożeniu kary pieniężnej za nieprzestrzeganie czasowego ograniczenia określonych zakazów działalności przedsiębiorców - informuje Katarzyna Wnuk, rzecznik prasowy Wojewódzkiej Stacji Sanitarno-Epidemiologicznej w Lublinie.

Pytana o to, jakiej wysokości kara została nałożona na przedsiębiorców z Kazimierza, nie udzieliła odpowiedzi. Na miejscu wraz z inspektorami sanepidu byli obecni funkcjonariusze komendy powiatowej. Jak informuje podkom. Ewa Rejn-Kozak, oficer prasowy puławskiej policji, nie stwierdzono naruszenia obowiązku zasłaniania ust i nosa w przestrzeni publicznej oraz zachowania dystansu społecznego. Jednakże w kwestii działalności i zgodności z istniejącymi obostrzeniami stróże prawa przekazali materiały do Prokuratury Rejonowej w Puławach. Puławska policja przyznaje, że wraz z pracownikami PSSE kontrolowała jeszcze jedną z kawiarni w Kazimierzu Dolnym, jednak tam nie stwierdzono nieprawidłowości - lokal nie udostępniał swoich wnętrz klientom (lokale gastronomiczne mogą działać oferując dania na wynos - przyp. red.).

Stacja nie komentuje, działa dalej

W sprawie chcieliśmy także porozmawiać z właścicielami stoku w Kazimierzu. Gdy dodzwoniliśmy się pod dostępny na stronie numer telefonu, usłyszeliśmy od pracownika, że do końca tygodnia są niedostępni, a także, że na razie nie chcą niczego komentować. Stok w dalszym ciągu działa, udostępniając narciarzom pięć tras. Jak wynika z informacji na stronie internetowej stacji, każdy, kto chce poszaleć na nartach, musi wypełnić oświadczenie uczestnika edukacyjnych zajęć sportowych pn. „Dbaj o zdrowie i sprawność - lekcje jazdy na nartach i snowboardzie slalomem". Trzeba tam zadeklarować m.in., że w ciągu ostatnich 14 dni nie miało się kontaktu z potwierdzonym przypadkiem zakażenia COVID-19. Stacja przypomina jedynie o obowiązku zasłaniania ust i nosa oraz zachowywania bezpiecznej odległości na stoku.

Marta Pietroń

Senator Grzegorz Bierecki i poseł Dariusz Stefaniuk wzywają polityków KO do potępienia ataku

Wulgarne napisy na biurze PiS w Białej Podlaskiej. Policja szuka wandala

„Wolność dla kobiet", „J...ć PiS", „PiS wam w d...ę" oraz „K....wy j..ć was". Takie napisy pojawiły się budynku, w którym mieści się biuro parlamentarne wicepremiera Jacka Sasina, senatora Grzegorza Biereckiego i posła Dariusza Stefaniuka. To już drugi taki atak. Ponownie nie wykryto sprawców.

31 stycznia przed południem bialska komenda otrzymała zgłoszenie, że pomazano farbą budynek przy ul. Francuskiej, gdzie mieszczą się biura parlamentarne PiS: posłów Jacka Sasina i Dariusza Stefaniuka oraz senatora Grzegorza Biereckiego. Komisarz Barbara Salczyńska-Pyrchla, oficer prasowy bialskiej policji, powiedziała nam, że policjanci stwierdzili, że ktoś pomalował sprajem okna i drzwi biura, umieszczając na nich wulgarne napisy.

– Zabezpieczyliśmy monitoring, przeprowadziliśmy oględziny. Prowadzimy dochodzenie – informuje komisarz. Zapytana przez nas o poprzedni podobny incydent, podczas październikowych protestów Strajku Kobiet, odpowiedziała, że dotąd nie wykryto sprawcy. Na obecnym zapisie monitoringu, prezentowanym w TVP Info, widać zamaskowanego mężczyznę, który na drzwiach i oknach wypisuje hasła, m.in. „Wolność dla kobiet", „J...ć PiS", „PiS wam w d...ę" oraz „K....wy j..ć was" .

Fot. Biuro Parlamentarne PiS

Wandal nie żałował sprayu

W niedzielę na portalu wPolityce.pl ukazał się apel senatora Grzegorza Biereckiego, który wobec posła KO Riada Haidara i bialskiego prezydenta Michała Litwiniuka wyraził oczekiwanie, że potępią i powstrzymają działania wandali. Zaznaczył, że obaj politycy popierają manifestacje Strajku Kobiet.

Portal opatrzył tę informację dramatycznym tytułem: „Napaść na biuro wicepremiera Jacka Sasina i senatora Grzegorza Biereckiego. Wulgarne napisy na drzwiach i oknach".

Wywołało to wiele ataków hejterów na PiS, były też posadzenia o prowokację.

Fot. Marek Pietrzela

Dariusz Stefaniuk,
poseł na Sejm

Jest to już kolejny akt wandalizmu, który przypada na czas organizowania kolejnych protestów przez Strajk Kobiet. Na drzwiach frontowych oraz szybach biura zostały wymazane hasła niecenzuralne oraz gloryfikujące aborcję. Bardzo nam przykro, że forma protestów przybiera taki obraz. Zamiast debaty i argumentów, niszczy się mienie publiczne. Oczywiście, tak jak w przypadku pierwszego aktu wandalizmu, tak i teraz zapis z monitoringu został przekazany organom ścigania. Apelujemy jako parlamentarzyści tej ziemi do polityków opozycji, którzy jawnie popierają protesty i biorą w nich czynny udział - pana posła Riada Haidara oraz pana prezydenta miasta Biała Podlaska Michała Litwiniuka - o publiczne potępienie takiej formy manifestacji swoich poglądów przez protestujących. Brak reakcji ze strony tych panów (gdy jedną z organizatorek protestów jest pracownica Urzędu Miasta) świadczy o ich poparciu dla takiej formy łamania prawa.

(Pim)

eprasa.pl c22810bbe2

Gwiazda The Voice Senior: miłość do cygańskiej muzyki przyszła, gdy obserwowałem tabory nad Wieprzem pod Lubartowem

Gdy Andrzej Nosowski śpiewał w programie The Voice Senior, kciuki trzymała liczna rodzina z Lubartowa. Wszedł do finału i w najbliższą niedzielę zawalczy o zwycięstwo.

Małżonka Wanda i 8-letnia wnunia Amelka to najwierniejsze fanki pana Andrzeja. Amelka zna wszystkie teksty piosenek wykonywanych przez dziadka w programie. - Jak się pomylę, to od razu mnie poprawia, bo ona tak niby nie słyszy, a wszystko słyszy - śmieje się pan Andrzej. - Żona pomaga mi i wspiera na każdym etapie programu. Tam, gdzie mieszkam, w Lublewie Gdańskiem, mam wielu przyjaciół i fanów, którzy bardzo przeżywają mój udział w programie i gratulują mi po każdym występie

Wujkowi kibicowała Daria Jonaszko z mężem Arturem i córką Agnieszką, rodzina z Brzezin pod Lubartowem

- Tam moje korzenie i tam moja cała familia! - powiedział nam pan Andrzej o Lubartowie. Moja mama, z domu Dybała, urodziła się w Skrobowie. Od kiedy pamiętam, całe wakacje spędzałem w Szczekarkowie, u kochanych cioci i wujka. Jestem kilka razy w roku w Lubartowie, jak Bóg pozwoli. Takie są teraz dobre drogi, że żaden problem. Lubię prowadzić, to dla mnie frajda, sześć godzin i jestem w Lubartowie!

- Z wielką melancholią wracam do tych miejsc, bo tam się wychowałem. W lecie ciągle kąpaliśmy się w Szczekarkowie nad Wieprzem. Pamiętam cygańskie tabory, od tamtej pory, przyznam się szczerze, mam zamiłowanie do cygańskiej muzyki.

Lubartów i muzyka grają i śpiewają w jego artystycznej duszy. Szczególnie teraz, gdy po latach prowadzenia firmy, mając 65 lat, pan Andrzej przeszedł na zasłużoną emeryturę.

- Śpiewam od dziecka, moi rodzice byli tak samo rozśpiewani. W domu stale grał patefon, płyty winylowe, pocztówki muzyczne. Mieli dużo znajomych, śpiewali wspólnie, a ja tak się przysłuchiwałem, stojąc gdzieś z boku. Darzę niesamowitą miłością te stare międzywojenne piosenki. Nie mniej uwielbiam też Krajewskiego, jego utwory, zwłaszcza w powiązaniu z Osiecką, czy muzykę Piotra Cugowskiego. Michała Bajora śpiewam. Śpiewam wszędzie, w domu, na grillu, a nawet w samochodzie. Posiadam wszechstronny repertuar, mogę wymieniać dziesiątki utworów. Chętnie też zaśpiewam coś operowego... - deklaruje finalista Voice`ów.

- Każde rodzinne spotkanie z wujkiem jest rozśpiewane - przyznaje Milena Jarska z Lubartowa. - Gorąco życzę mu wygranej w finale!

Marzenia się spełniają!

Z chwilą ogłoszenia castingu do programu pan Andrzej, za namową przyjaciół, wysłał swoje demo i został zaproszony do udziału w „Przesłuchaniach w ciemno", czyli pierwszym etapie muzycznego show. Brawurowym wykonaniem „Spragniony" Kamila Bednarka wzruszył trzech członków jury programu. Poza Andrzejem Piasecznym, który jako jedyny nie nacisnął magicznego przycisku - trenować wokalnie pana Andrzeja chcieli zachwyceni nim pozostali jurorzy: Izabela Trojanowska, Alicja Majewska i Witold Paszt. Ostatecznie trafił do drużyny ikony polskiej piosenki Izabeli Trojanowskiej. Ale to nie był jeszcze koniec jego występu.

- Na specjalne życzenie zaśpiewałem „Czas nas uczy pogody" Grażyny Łobaszewskiej - wspomina w rozmowie ze Wspólnotą. - Przyznam szczerze, że podczas pierwszego występu niesamowicie mnie trema paraliżowała. Nie miałem żadnego muzycznego doświadczenia przed programem, nie byłem nawet nigdy na żadnej estradzie! Pierwszy raz w życiu śpiewałem do mikrofonu w Studio ATM w Warszawie, tam, gdzie jest nagrywany program Voice of Senior! - przyznaje.

Występy z zapartym tchem śledzili jego lubartowscy krewni.

- Jeszcze nie znałam wujka osobiście, a już wiedziałam z opowieści mojej mamy o jego zamiłowaniu do śpiewania i malowania. Na żywo jego śpiew i grę na gitarze usłyszałam podczas naszego pierwszego spotkania w czasie wieczornej kolacji - zaśpiewał dla nas „Whisky moja żono". Poprosiłam go, pamiętam, żeby zaśpiewał „Takie ładne oczy" Czerwonych Gitar. Było to nieziemskie! - wspomina Daria Jonaszko. - Grał bez nut z takim uczuciem, jakby śpiewał dla swojej przyszłej żony, że naprawdę utopi się w stawie, jak go nie pokocha. I tak było zawsze, każdego wieczoru. Wujek siadał w fotelu z gitarą w rękach i śpiewał.

- O tym, że startuje w programie The Voice of Senior, dowiedzieliśmy się w wakacje ubiegłego roku. Powiedzieliśmy – super, ale nie boisz się? Ucieszyliśmy się, że w końcu jego głos usłyszy cała Polska. Podczas występu w przesłuchaniach w ciemno mocno trzymaliśmy kciuki i denerwowaliśmy się, chyba bardziej od niego. Finałowych „Koni" słuchaliśmy z zapartym tchem. Wujek, nie tylko pięknie konie maluje, ale rewelacyjnie i uczuciowo o nich śpiewa. Mocno trzymamy kciuki za występ w finale już w tę sobotę - dodaje pani Daria.

W półfinale zdeklasował przeciwników i powalił na kolana jurorów!

Prawdziwe muzyczne skrzydła pan Andrzej rozwinął podczas sobotniego półfinału, w którym występował jako jeden z sześciu uczestników wybranych przez trenera na etapie przesłuchań w ciemno. W myśl zasad programu w finale może zaśpiewać tylko dwóch uczestników z każdej z czterech drużyn, pozostali odpadają. Decyzje o awansie podejmowali sami trenerzy.

Juror, który na etapie „Przesłuchań w ciemno" jako jedyny nie odwrócił fotela, był tak poruszony aktorską interpretacją piosenki Konie Maryli Rodowicz w wykonaniu pana Andrzeja, że poprosił o ponowne odtworzenie występu na dużym ekranie.

- Otóż wydaje mi się, że powinni pana stąd zgarnąć, ale - spokojnie - nie „do ciupy" wywieźć - tylko prosto na Festiwal Piosenki Aktorskiej do Wrocławia! - komentował Andrzej Piaseczny, nie kryjąc emocji.

- Pan Andrzej jest tym Wysockim, ja bym pana wysłała na Festiwal Debiutów w Opolu - mówiła Alicja Majewska, zaznaczając przy tym, że jest czuła na „duszo-szarpiące" wykonania i utwory.

- Powiedzieć o panu profesjonalista to jest banał. Jest pan po prostu GENIALNY - zachwycał się Witold Paszt.

- Andrzej jest osobą skromną, wyciszoną, skoncentrowaną i ma niesamowitą petardę w głosie. Nie śpiewał nigdy wcześniej przed publicznością. Dzisiaj zaskoczył mnie totalnie - Zasłużyłeś na to, zaśpiewałeś tak, że mieliśmy wszyscy łzy w oczach - przyznała wzruszona Izabela Trojanowska, trenerka.

O zwycięzcy programu podczas finału decydują widzowie w głosowaniu SMS-owym.

Czy uda mu się zaskarbić serca widzów Voice`ów i zdobyć tytuł Najlepszego Głosu w Polsce, 50 000 zł oraz wycieczkę o wartości 30 000 zł ? Pana Andrzeja będziemy mogli zobaczyć już w sobotę 6 lutego o godzinie 20 na antenie TVP2.

Magdalena Sych

Andrzej Nosowski w Gdańsku, z jednym z numerów Wspólnoty Lubartowskiej

eprasa.pl c22810bbe2

Pomóżmy zebrać pieniądze na leczenie małego łukowianina

Michał ma wrodzoną wadę obu rączek. Konieczna operacja w USA

POWIAT ŁUKOWSKI
Michaś Lisiewski jest zdrowym, uśmiechniętym niemowlakiem. Z zapałem gaworzy i macha rączkami. O sprawność tych rączek walczą rodzice. Koszt operacji jest ogromny.

Operacja rączek Michałka powinna być wykonana między 12. a 24. miesiącem życia, a nawet szybciej. Seria operacji daje nadzieję, że w dorosłym życiu Michałek będzie miał sprawne rączki!

Michałek z mamą. Jest bardzo pogodny, radosny i kochany – mówi o synku pani Julia. Mimo że próbuje chwytać różne rzeczy po swojemu, to ograniczają go nie rozwinięte stawy łokciowe, które dzięki operacji będą sprawne, a Michaś będzie mógł normalnie poruszać rączkami. - Tak bardzo chciałabym, żeby miał dobre życie, jednak wiem, że będzie mu ciężko. Ta zbiórka to nasza jedyna nadzieja, prosimy o pomoc, liczy się każdy grosz – proszą rodzice (fot: Katarzyna Domańska Fotografia)

Czteromiesięczny Michałek to pierwsze dziecko młodych rodziców Julii i Jakuba. Urodził się 29 września 2020 r. Mama pochodzi z Łazów w gminie Łuków, a tata z Łukowa. Teraz mieszkają w Siedlcach.

- Do dnia narodzin naszego synka sądziliśmy, że Michaś jest zdrowy. Ciąża przebiegała dobrze, wszystkie badania wychodziły książkowo. Dlatego trudno opisać szok, którego doświadczyliśmy kiedy zobaczyliśmy go po urodzeniu. Wada obu rączek, bardzo poważna. Bez szans na normalne życie, z niepewną przyszłością – wspominają rodzice.

Krótkie rączki, brak kości

Michałek przyszedł na świat z wrodzoną wadą kończyn górnych o skomplikowanej nazwie „ulnar club hand typ 4", która polega na obustronnym zrośnięciu się niewykształconej w pełni kości ramiennej z pojedynczą kością przedramienia i fragmentem niewykształconej, również zrośniętej drugiej kości przedramienia. Ponadto chłopczyk ma zniekształcone i nierozwinięte kości nadgarstka i paluszków u obu rąk. Rączki chłopca są dużo krótsze niż u zdrowego dziecka, niektórych kości brakuje, inne są zdeformowane, ma tylko dwa paluszki w obu dłoniach, z czego jeden to właściwie płat skóry bez kości w środku.

Operacja u dr Paleya

Ratunkiem dla Michasia będzie seria operacji w amerykańskim Paley Institute, specjalizującym się w leczeniu wrodzonych, rozwojowych i pourazowych schorzeń ortopedycznych, w którym operowano już wiele dzieci z Polski i z naszego regionu.

- Jesteśmy po konsultacji w Instytucie. Niestety przez pandemię dr Paley, który na co dzień pracuje w Stanach Zjednoczonych, nie przyleciał do Polski, do Paley European Institute w Warszawie. Przyjął nas jego asystent, który po wizycie miał skontaktować się z nim online, aby mógł on przeanalizować dokumentację i ułożyć kosztorys. Teraz czekamy. Przez pandemię są straszne opóźnienia i nie tylko my czekamy. Wiemy tyle, że pierwsza operacja będzie bardzo skomplikowana i prawdopodobnie odbędzie się w Stanach. A co z tym się wiąże, będzie bardzo kosztowna. Myślę, że minimum to 500 tys. zł - mówi pani Julia.

Taka operacja powinna być wykonana między 12. a 24. miesiącem życia. W przypadku Michała powinna być nawet szybciej. Seria operacji daje nadzieję, że w dorosłym życiu Michałek będzie miał sprawne rączki!

Zbiórka na Siepomaga

Ogromne koszty leczenia przekraczają możliwości młodych rodziców i ich rodziny. Dlatego na stronie Siepomaga.pl założono zbiórkę, na którą można wpłacać pieniądze, przekazać 1% podatku i wysłać charytatywny sms. Aby w internecie znaleźć zbiórkę dla Michałka Lisiewskiego trzeba wpisać w wyszukiwarkę tytuł zbiórki „Mieć sprawność w zasięgu rączek - na pomoc Michasiowi!" (dane do wpłat podajemy w ramkach).

- Sami nie jesteśmy w stanie zebrać tak dużych pieniędzy, a od nich zależy zdrowie i przyszłość naszego maleńkiego synka... Dlatego bardzo prosimy o wsparcie. Odkładamy pieniądze, ale musimy też opłacić mieszkanie i rachunki. Jest ciężko, ale musimy dać radę! Pomaga nam rodzina, znajomi, wszyscy, którzy wpłacają na zbiórkę. Wiemy, że nie jesteśmy sami – mówią rodzice chłopczyka.

WYŚLIJ SMS NA LECZENIE MICHAŁKA

NUMER 72365

TREŚĆ 0097444

Koszt 2,46 zł brutto (w tym VAT)

SMS zweryfikowany przez fundację Siepomaga.pl

Aby był samodzielny

Państwo Julia i Jakub postanowili zrobić, co w ich mocy, aby umożliwić synkowi samodzielność w przyszłości.

- Choć Michałek ma dopiero kilka miesięcy, już teraz drżymy o jego przyszłość i jako rodzice chcemy zrobić wszystko, by wykorzystać szansę, którą daje nam dziś medycyna. Z całego serca prosimy, bądź z nami w tej walce, którą chcemy podjąć dla naszego maleństwa – proszą.

W tej chwili udało się zebrać około 60 tys. zł - to z jednej strony dużo, z drugiej - cel zbiórki jest jeszcze bardzo odległy.

Podziękowania

Rodzice Michałka dziękują wszystkim, którzy im pomagają.

- Bardzo chcielibyśmy podziękować wszystkim za słowa otuchy, za darowizny, wpłaty, udostępniania zbiórki. Wielkie podziękowania dla wszystkich, którzy angażują się w wystawianiu licytacji dla Michałka na facebook`u „poMOCny Łuków - zbiórki charytatywne" - mówią.

mo

JAK MOŻNA WESPRZEĆ LECZENIE MICHAŁKA?

1. PRZEKAŻ MICHASIOWI NA OPERACJĘ 1% PODATKU:
Numer KRS: 0000396361
Cel szczegółowy: 0097444 Michaś

2. WYŚLIJ SMS CHARYTATYWNY
na nr 72365 o treści 0097444
(koszt 2,46 zł brutto, w tym VAT)

3. WPŁAĆ DOWOLNĄ KWOTĘ NA KONTO FUNDACJI PRZEZ PRZELEW TRADYCYJNY:
Odbiorca: Fundacja Siepomaga
pl. Władysława Andersa 3, 61-894 Poznań.
Numer konta w Alior Banku:
89 2490 0005 0000 4530 6240 7892
Tytułem: 25486 Michaś Lisiewski darowizna.

4. WPŁAĆ DAROWIZNĘ PRZEZ STRONĘ SIEPOMAGA.PL, PRZEZ PRZELEW ONLINE:
aby w internecie znaleźć zbiórkę dla Michałka Lisiewskiego trzeba wpisać w wyszukiwarkę tytuł zbiórki „Mieć sprawność w zasięgu rączek - na pomoc Michasiowi!" lub Michaś Lisiewski – Siepomaga.

5. LICYTUJ FANTY DLA MICHAŁKA na fb
„poMOCny Łuków - zbiórki charytatywne"

Operacja rączek Michałka powinna być wykonana między 12 a 24 miesiącem życia, a nawet szybciej. Seria operacji daje nadzieję, że w dorosłym życiu Michałek będzie miał sprawne rączki!

eprasa.pl c22810bbe2

Fotografował przyrodę i czcił generała Kleeberga.

Piąta rocznica śmierci Janusza Cyfrowicza

Wszędzie docierał rowerem, zawsze z nieodłącznym aparatem fotograficznym. Fotografował stare domy, przyrodę, organizował wystawy historyczne. Tak zapamiętaliśmy Janusza Cyfrowicza.

Janusz Cyfrowicz, ekolog, społecznik, fotograf, miłośnik historii, porucznik WP w stanie spoczynku, urodził się 23 września 1929 r. w Kamionce. Jego ojciec Wincenty był nauczycielem, mama Irena zajmowała się gospodarstwem domowym. Janusz jako jedyny chłopak był najmłodszy z trójki rodzeństwa.

Dzieciństwo pod okupacją

Dzieciństwo małego Janusza przypadło na okres wojenny. We wrześniu w obejściu Cyfrowiczów stacjonowali ułani. Jeden, który stał na warcie, podchodził do parapetu, brał coś czarnego i gryzł.

- To na pewno węgiel kamienny - myślał mały Janusz. W końcu ułan go poczęstował - była to czarna kawa prasowana z cukrem.

Najczęściej wracał we wspomnieniach do pewnego październikowego poranka, kiedy przez sen usłyszał coś jakby grzmot. Myślał najpierw, że to burza, ale obudził go ojciec.

- Janusz wstawaj, nasi pod Kockiem się biją - powiedział. Potem obaj stali na balkonie domu w Kamionce i patrzyli na dymy znad Kocka.

Na przełomie 1939 i 1940 r. rodzinę Cyfrowiczów spotkała tragedia. Ojciec rodziny, Wincenty, wziął udział w podziemnych obchodach święta 11 listopada. Ktoś doniósł Niemcom, uczestnicy spotkania zostali aresztowani przez Niemców. Wincenty Cyfrowicz został rozstrzelany w zbiorowej egzekucji w Lublinie 6 stycznia 1940 r. Zanim stanął przed plutonem egzekucyjnym, napisał list do syna: „Januszku, ucz się, żebyś mógł być opiekunem sióstr i mamy". Chłopak dorastał w cieniu wojny, widział żydowską rodzinę zabitą przez Niemców, widział sowieckich jeńców z obozu w Skrobowie, których Niemcy pędzili do pracy. Kiedy chciał jednemu rzucić ciastko, pilnujący jeńców Niemiec pogroził Januszowi. Niektóre zabawy mogły się kończyć tragicznie. Kiedyś bawił się z kolegami w Indian, z krzykiem wypadli ze zboża uzbrojeni w łuki - prosto na niemieckiego Opla. Niemiec tylko wycelował broń i pogroził chłopakom.

Młodość w mundurze

Jako nastolatek Janusz obserwował w lipcu 1944 r. wkroczenie do Kamionki oddziału z 27 Wołyńskiej Dywizji Piechoty AK. Widział jak żołnierze w niemieckich panterkach, ale z biało - czerwonymi opaskami na rękawach wchodzą do osady. Kilka dni później pełni entuzjazmu ruszali na defiladę do Skrobowa. - Janusz, powiedz mamie, że idziemy na Warszawę - krzyknął do chłopca kapral Kostecki z 27 Dywizji. Wieczorem wracali zgnębieni, bez broni - Sowieci rozbroili dywizję.

Po wojnie Janusz Cyfrowicz uczył się w Łodzi, a w 1948 r. wstąpił do szkoły oficerskiej. Służył w lotnictwie, jako oficer służby zdrowia. W wojsku przeżył wiele przygód. Jeszcze w szkole przeżył epizod filmowy - w czasie kręcenia filmu „Żołnierz zwycięstwa" o generale Świerczewskim podchorążowie wystąpili w scenie z wojny domowej w Hiszpanii. Kiedy w mundurach hiszpańskich falangistów wysiedli z ciężarówki, ulice miasteczka, w którym kręcono film momentalnie opustoszały. Ludzie myśleli, że jakaś inwazja nadciąga.

Porucznik Cyfrowicz brał też udział w „misji dyplomatycznej" załagodzenia incydentu międzynarodowego - niedaleko Dęblina polska ciężarówka wojskowa zderzyła się z radziecką sanitarką. Misja zakończyła się sukcesem - obie strony rozstały się w przyjaźni.

W walce o higienę i ochronę przyrody

Z wojska Janusz Cyfrowicz odszedł w 1955 r. Rozpoczął wtedy pracę w Janowie Podlaskim jako inspektor sanitarny. Walka o wprowadzenie podstawowych zasad higieny czasem była ciężka - robił zdjęcia, żeby udokumentować, jak mięso na targ jest przywożone furmankami na pomostach po gnoju. Sytuacja zmieniła się po roku. Potem Janusz Cyfrowicz pracował w Wydziale Oświaty Zdrowotnej w Wojewódzkiej Stacji Sanitarno-Epidemiologicznej w Lublinie. Organizował wiele konkursów na czyste podwórko, czystą studnię itp. Czystość i ochrona przyrody stały się jego życiowymi pasjami. Od 1975 r. był Strażnikiem Ochrony Przyrody. Pisał wiele artykułów do lokalnej prasy, starał się uświadomić wójtom i innym ludziom konieczność przestrzegania regulaminu czystości. Czasem udawało mu się przyłapać na gorącym uczynku osoby zanieczyszczające środowisko. Wykonał np. serię zdjęć przedstawiających wylewanie nieczystości w lesie.

Od 1968 r. Janusz Cyfrowicz pracował w Przychodni Obwodowej w Lubartowie. Do 1990 r., kiedy przeszedł na emeryturę, pracował jako radiolog w lubartowskim szpitalu.

Przyjaciel weteranów spod Kocka

Liczne wystawy fotograficzne poświęcił swoim pasjom historycznym - bitwie pod Kockiem i 27 WDPAK.

Zdobył zaufanie weteranów SGO Polesie, o co nie było łatwo - w latach osiemdziesiątych podczas jednej z kombatanckich imprez zaczął robić zdjęcia weteranom 1 Pułku Ułanów Krechowieckich - początkowo wzięli go za funkcjonariusza SB. Rozbroił ich jednak, gdy wyznał, że chce mieć zdjęcia prawdziwych polskich ułanów. Z czasem stosunki z kombatantami spod Kocka stały się serdeczne na tyle, że stali się oni bliskimi przyjaciółmi Janusza Cyfrowicza.

Znał kapitana Władysława Matkowskiego, rotmistrza Bernarda Wasilewskiego z 10 Pułku Ułanów. Najbliższe relacje wiązały go z weteranami 3 Pułku Strzelców Konnych. Został nawet członkiem honorowym koła pułkowego. Ostatni oficer tego pułku, pułkownik Zbigniew Makowiecki często gościł w domu Cyfrowiczów w Kamionce. Przyjeżdżali tam też członkowie rodziny Klebergów - potomkowie generała Franciszka Kleeberga, dowódcy SGO Polesie. To on był ulubionym bohaterem historycznym Janusza Cyfrowicza.

W 2000 r. zorganizował pierwszy rajd rowerowy szlakiem 27 WDPAK. Za życia Janusza Cyfrowicza odbyło się ich 15. Stałym elementem było złożenie kwiatów w Skrobowie, miejscu rozbrojenia 27 Dywizji. Organizator starał się zawsze swoje rajdy uatrakcyjnić - częstym gościem był Franciszek Czubiel z Lublina, właściciel autentycznego niemieckiego motocykla Zündapp Sahara z II wojny światowej. Na jednym z rajdów pojawili się członkowie jednego ze stowarzyszeń kawaleryjskich w mundurach przedwojennych ułanów, w 2014 r. rekonstruktorzy odtwarzający konny zwiad AK.

Ważne było dla Janusza Cyfrowicza także upamiętnienie legionistów walczących w 1915 r. pod Samoklęskami. Jego starania zostały uwieńczone sukcesem w 2015 r. Odsłonięcie pomnika w Samoklęskach było ostatnią uroczystością patriotyczną z udziałem Janusza Cyfrowicza. Zmarł 27 stycznia 2016 r.

Marcin Kusyk

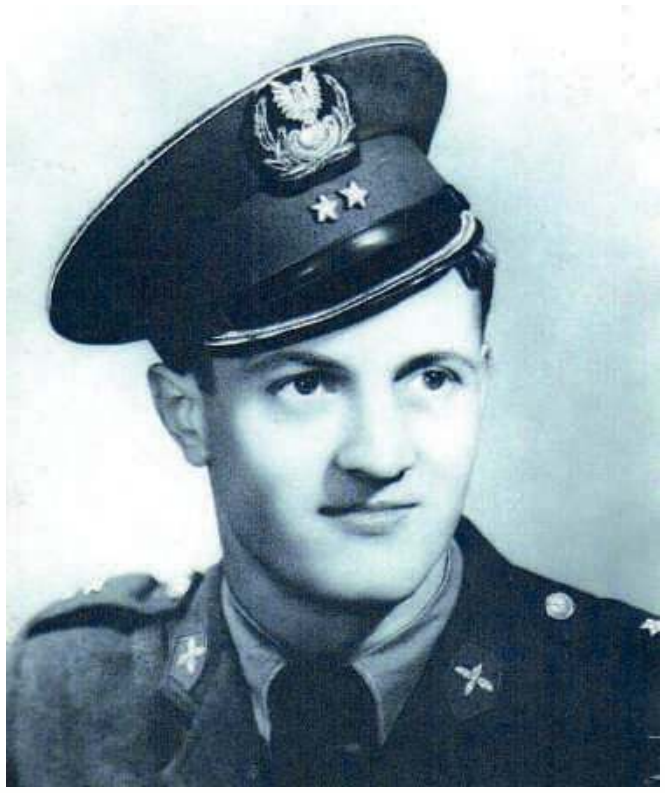

Janusz Cyfrowicz spędził w wojsku siedem lat, odszedł ze służby w stopniu porucznika. Sentyment do munduru zachował do końca życia

Janusz Cyfrowicz zorganizował 15 rajdów rowerowych szlakiem 27 WDPAK

eprasa.pl c22810bbe2

Jak doszło do zniszczenia drewnianej cerkwi w Międzylesiu?

Wojsko i więźniowie przyjechali i zniszczyli świątynię

Nie pomagały ludzkie łzy ani przestrogi, że barbarzyństwo podzieli ludzi różnych wyznań zgodnie żyjących obok siebie. Kiedy w lipcu 1938 roku trwały żniwa, w Międzylesiu i innych miejscach Lubelszczyzny władza wzięła się za niszczenie nieraz zabytkowych świątyń prawosławnych. Cała seria maleńkich, wiejskich tragedii.

Ikonostas ze zburzonej w 1938 roku cerkwi w Międzylesiu znaleźliśmy w Łobzie na Zachodnim Pomorzu. Skąd tam się wziął, opowiemy za tydzień. Za wykonanie zdjęcia i życzliwość dziękuję księdzu Marcinowi Prokopiukowi

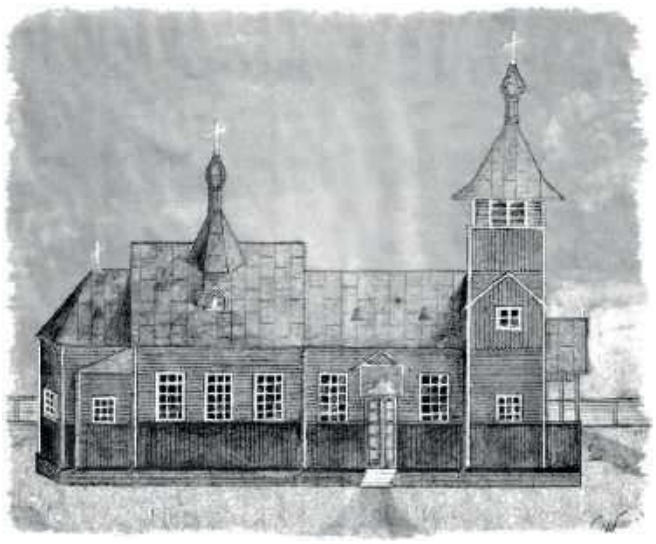

Rysunek cerkwi w Międzylesiu. Zbudowana w 1906 roku, wyposażona w trzy dzwony w 1935 roku, zniszczona została w 1938. (za www.cerkiew1938.pl)

Międzyleś długo pozostawał w cieniu Zabłocia. Tamtejsza parafia była jedną z największych na całej Lubelszczyźnie, a cerkiew pw. św. Jana Teologa (tak na wschodzie tytułuje się Jana Ewangelistę) to i w tej chwili chyba największa świątynia prawosławnej archidiecezji lubelsko-chełmskiej. Jednak co 10 km, to 10 km, daleko. Nie wiadomo, co spowodowało decyzję o budowie świątyni filialnej w 1906 roku. Czas był specyficzny: w 1905 car wydał dekret umożliwiający m.in. dawnym unitom konwersję na rzymski katolicyzm (ale nie na odbudowę struktur katolickiego obrządku wschodniego!), z czego w niektórych regionach Podlasia wielu korzystało. W okolicach Tucznej, Jabłecznej czy Zabłocia zjawisko to było rzadsze.

Od caratu do Polski

Wzniesiona z ofiar miejscowych cerkiew była drewniana. Zwykle dla nowo fundowanych świątyń prawosławnych na Podlasiu i Chełmszczyźnie nadchodziły bogate dary z głębi Rosji, zamożni kupcy przysyłali ikony, coś tam wytrząsała z kiesy arystokracja, niestrudzenie działał charyzmatyczny kaznodzieja ojciec Jan z Kronsztadu. Idylla nie trwała jednak długo. W sierpniu 1915 roku razem z ewakuującymi się wojskami rosyjskimi na wschód poszła też carska administracja i duchowieństwo, w ślad za nimi podążyły dziesiątki tysięcy wiernych. Wielu powróciło dopiero po zakończeniu wojny. Cerkiew zastali zamkniętą, a wielu usłyszało, że prawosławie to relikt zaborczy, ostoja carskiej rusyfikacji itd., że w zasadzie to nie wiadomo, czy ono powinno tu być. O tym, że wyznawcy chrześcijaństwa w obrządku wschodnim są tu od prawie tysiąca lat, nikt słuchać nie chciał.

Klucze leżały więc w urzędzie, wydawano je wyłącznie na Wielkanoc, Boże Narodzenie i odpust św. Anny. Księdza nie było, odprawiać przyjeżdżał któryś z mnichów z Jabłecznej. Na stałe świątynię otworzono dopiero w 1928 roku. Parafia obejmowała wiernych z Międzylesia, Matiaszówki, Żuków i Ogrodników. W tych wsiach prawosławni stanowili większość. A w 1938 roku zaczął się koszmar.

Polityczna głupota, ludzki dramat

Jak długo żył mądry Piłsudski, roztropny Litwin powiadający, że „Polska jest jak obwarzanek - kresy urodzajne, centrum – nic", polityka narodowościowa i religijna państwa prowadzona była mniej lub bardziej mądrze, w sposób niewolny od uprzedzeń, ale jednak oparta była o umiar i rozumienie wspaniałej tradycji Rzeczypospolitej Obojga (a w zasadzie Wielu) Narodów. Kiedy po śmierci Marszałka do władzy dorwali się ludzie o znacznie mniejszych talentach i zupełnie pozbawieni wyobraźni politycznej - było już znacznie gorzej. Jednym z najgorszych pomysłów był zaś plan wzmocnienia więzi mieszkańców Chełmszczyzny i Południowego Podlasia z państwem polskim przez niszczenie świątyń prawosławnych oraz silny nacisk na polonizację językową i kulturową tego obrządku. Szalony plan wcielono w życie latem 1938 roku. Nie pomagały interwencje z zagranicy, protesty parlamentarzystów, przestrogi, że to kiedyś się zemści. Cat-Mackiewicz pisał wręcz o dzieciach, które, bawiąc się na torach, wykolejają pociąg nie ze złej woli, a z czystej głupoty.

Nie pomagały też łzy pozbawionych miejsc modlitwy włościan. Ech, nimi to się w ogóle nikt nie przejmował. Zniszczono ponad 100 cerkwi i kaplic.

Tragedia Międzylesia

Takie nieszczęście spadło też na Międzyleś. Chłopy szykowali się do żniwa. Posłuchajmy pana Korniło Tymoszuka, którego relację znaleźliśmy na stronie www.cerkiew1938.pl. Tłumaczenie nasze.

„Za Piłsudskiego z ośmioma żyjącymi w naszej wsi polskimi rodzinami żyliśmy w dobrych relacjach. Przychodzili do naszej cerkwi, szanowali święta. Ale jak nastał Rydz-Śmigły, wszystko się zmieniło. Nasza cerkiew była drewniana, postawiona 100 metrów za wsią. Miała trzy dzwony, które mieszkańcy kupili w 1938 roku. Tam stała też drewniana plebania. W tygodniu przed zniszczeniem cerkiew zamknięto. Jednak ludzie przychodzili, palili świeczki, modlili się, śpiewali nocami. W dzień nie, bo śledziła policja. W dzień zniszczenia cerkwi, 14 lipca przyjechało dużo policji i więźniowie. Przyszli do nas do domu, ja miałem wtedy 12-13 lat. Weszli do stodoły i chcieli wziąć drabinę. Złapałem ją i nie chciałem oddać. - *O skurwysyn, jaki Ukrainiec twardy* - powiedział jeden z nich. Tak czy siak, drabiny im nie dałem, wzięli u kogoś innego. (...) Kiedy cerkiew się zawaliła, zniszczyła dwa samochody. Do ruin nie pozwalali nikomu podejść. Nie pozwalali wychodzić z chałupy, wszystko było obstawione wojskiem i policją. Maszynami rozwalili też plebanię.

Po odjeździe niszczycieli parafianie z ruin wydobyli ikony i Ewangelię. Wywieźli je do Jabłecznej i Zabłocia.

Zbigniew Smółko

Matki Boskie Lubelszczyzny (1)

Matka Boska z Bramy Krakowskiej

Obraz umieszczono od strony dzisiejszego Placu Łokietka w połowie XIX wieku. W 1935 roku wyjęto go z ram, celem dokonania renowacji. Po wojnie nie udało się oryginału odnaleźć. O namalowanie nowego poproszono profesora Janusza Świeżego. Nie zrobił on kopii, jego dzieło odbiega od pierwowzoru, być może znacznie: XIX-wieczny wizerunek był w typie Matki Boskiej Niepokalanego Poczęcia. Obraz przewisiał tylko kilka lat. W 1953 roku do Lublina zjechała delegacja sowiecka, więc w obawie, żeby sobie drodzy goście sobie czegoś brzydkiego o polskich towarzyszach nie pomyśleli, malowidło zdjęto. W 1988 roku wróciło na swoje miejsce. Przez chwilę wydawało się, że oryginał znaleziono u karmelitów na Świętoduskiej, ale okazało się, że nie pasuje do zachowanej w całości przedwojennej ramy. W 2013 roku wizerunek poddano renowacji.

Zbigniew Smółko

Fot. Rafał Panas

Gra, która uczy historii Ziemi Łukowskiej - konkurs i nagrody!

A wiecie, co zdarzyło się w Szczałbie?

Uczyć się można na różne sposoby, najlepiej na uniwersytecie, ale Lokalnej Grupie Działania „Razem" udało się opowiedzieć miejscową historię w szczególnej, przystępnej i zabawnej formie.

A dla naszych Czytelników jest niespodzianka: pięć pierwszych osób, które zadzwonią do LGD Razem (tel. 25 7983194) i podadzą hasło: „Historia we Wspólnocie" otrzyma grę w prezencie. A może i coś więcej uda się wydębić, bo mają też książki kucharskie i mapy turystyczne powiatu. Namawiam do kontaktu

Ale na początku o tym Szczałbie (gm. Krzywda). Był sobie tu kiedyś hrabia Suchodolski. Konfederat barski i poseł na Sejm Czteroletni. Wiodło mu się lepiej niż dobrze, miał ziemię, młyn, gorzelnię, tartak oraz żonę Petronelę i sześcioro dzieci. Tylko z córeczką Basią miał problem: dziewczynka nie widziała od urodzenia. Aż tu nagle, w czasie spaceru z nianią, obmyła buźkę wodą ze źródełka i odzyskała wzrok. Pobożni dostrzegli w tym cud, racjonaliści powiedzieli, że się dziecko jakoś szczęśliwie stuknęło i jakiś nerw przestał uciskać. Co by jednak nie było: hrabia w miejscu zdarzenia postawił kościół, o wodzie z pobudowanej studzienki mówi się, że cudowna.

A ja, kręcąc się przecież po lokalnej historii dość długo, nic o tym nie wiedziałem! Dowiedziałem się z gry planszowej przeznaczonej dla dzieci i rodziców „Na szlaku Ziemi Łukowskiej". Rzucając kostką, przestawiając pionki, spotykamy a to Sienkiewicza, a to Kownacką, a to różnych powstańców, a to właśnie takie historyjki jak ta o źródełku. Świetny pomysł, dobrze zrobione i pożyteczne. Brawo.

Zbigniew Smółko

eprasa.pl c22810bbe2

ROZMOWA Z Krzysztofem Paśnikiem, burmistrzem Lubartowa

Burmistrz Lubartowa: 205 tys. zł dla Lewartu na pierwsze pół roku

Przed tygodniem informowaliśmy o problemach w Lewarcie Lubartów. Szczegóły odnośnie opóźnień lub braków płatności zdradził były gracz drużyny - Michał Budzyński, który przeniósł się do Chełmianki Chełm.

- Chciałem dać jasny sygnał, że trzeba coś zmienić w klubie. Szkoda nerwów. Byłem kapitanem, czułem się odpowiedzialny za drużynę. Pełniłem rolę łącznika pomiędzy zespołem a prezesem. Codziennie dostawałem telefony i sms-y od kolegów z pytaniem o pieniądze za grę, premię i zapłatę za dojazdy na zajęcia. Miałem tego dosyć - mówił.

Do sprawy odniósł się Krzysztof Paśnik. Burmistrz Lubartowa zdradził kwotę, jaką otrzyma Lewart na pierwsze półrocze, co powinno dziać się w najbliższej przyszłości. Co ciekawe, włodarz miasta w przeszłości reprezentował biało-niebieskie barwy.

W Zaniepokoiła Pana informacja o słabej kondycji finansowej Lewartu?

- Muszę przyznać, że mocno interesuje się piłką nożną i kibicuję Lewarowi. Zależy mi na tym, aby sytuacja w klubie była jak najlepsza. Wiem, że dla wielu mieszkańców jest to bardzo istotne, aby Lewart grał w jak najwyższej klasie rozgrywkowej i prezentował dobry futbol. Mi również na tym zależy. W 2020 roku odbyłem kilka spotkań zarówno z zarządem oraz piłkarzami. Przedstawiłem jasno, na co klub może liczyć ze strony miasta i jakie są nasze możliwości finansowe. Lewart w 2020 roku otrzymał rekordowe dotacje z budżetu. Było to związane z awansem do trzeciej ligi i zwiększonymi kosztami funkcjonowania klubu.

W Na koniec roku w klubie są zaległości. Czy zna Pan kwoty, z jakimi Lewart zakończył 2020 rok?

- Dokładnych zaległości nie znam. Miasto wywiązało się w minionym roku ze wszystkich płatności na rzecz klubu, zgodnie z podpisanymi umowami. Do 31 stycznia zarząd ma czas na złożenie sprawozdań rozliczających wydatkowane środki. Lewart Lubartów jest stowarzyszeniem, za działalność którego odpowiada zarząd. W tej formie jakiej działa obecnie Lewart, miasto nie może mieć swojego przedstawiciela w zarządzie. Inna sytuacja byłaby wtedy, gdyby klub był spółką, w której swój udział miałoby miasto. Wtedy mielibyśmy większy wpływ na jego działalność. Być może dobrym rozwiązaniem byłoby to, jeśli Rada Miasta powołałaby taką spółkę. Mogłyby przystąpić do niej również inne podmioty. Takie rozwiązania funkcjonuje np. w Świdniku.

W Zespół po pierwszej rundzie zanotował przyzwoity wynik sportowy w trzeciej lidze. Czy dało się to odczuć wśród rządzących?

- Oczywiście. Żyliśmy wynikami naszego zespołu. Lewart w pierwszej rundzie prezentował się bardzo dobrze, co mnie bardzo cieszy. Przykre jest niestety to, że większość meczów odbywała się bez udziału publiczności. Mam głęboką nadzieję, że również w drugiej rundzie wyniki oraz gra naszych zawodników będą równie dobre, a mieszkańcy będą mogli oglądać mecze na naszym pięknym stadionie.

W Wiadomo, że lwia część budżetu klubu to pieniądze z miasta. W poprzednim roku było to 400 tysięcy złotych. To duża kwota na przestrzeni ostatnich lat?

- Tak jak powiedziałem wcześniej, to bardzo duża kwota. Trzeba jasno zaznaczyć, że połowa tej kwoty to swego rodzaju nagroda za awans piłkarzy do trzeciej ligi. Z tego co mówili mi przedstawiciele zarządu klubu, to rekordowa kwota w historii. W poprzednich latach dotacje przedstawiały się na poziomie około 200 tysięcy złotych.

Krzysztof Paśnik
burmistrz Lubartowa
- To prezes Maciej Jaworski powinien wiedzieć, jakie błędy zostały popełnione i jakie mechanizmy naprawcze należy wdrożyć

W Kapitan zespołu, który odszedł wypowiadał się kiepsko o prezesie Jaworskim. Czy będzie jakaś reakcja z miasta w tej sprawie?

- Chciałbym bardzo podziękować Michałowi Budzyńskiemu za lata wspaniałej gry w Lewarcie. To dla mnie bardzo ważne. Natomiast trzeba sobie jasno powiedzieć, że za kwestie finansowe oraz organizacyjne w klubie odpowiada zarząd stowarzyszenia. Jako burmistrz nie będę ingerował w to, który piłkarz ma zostać zakupiony, a z którym zarząd ma rozwiązać umowę. Odpowiedzialność za wyniki oraz za finanse spoczywa na zarządzie stowarzyszenia, który jest w pełni autonomiczny. To prezes Maciej Jaworski powinien wiedzieć, jakie błędy zostały popełnione i jakie mechanizmy naprawcze należy wdrożyć.

W Dokładnie...

- Osobiście bardzo zależy mi na tym, żeby z czasem w klubie grało jak najwięcej naszych wychowanków. W ubiegłym roku zostało podpisane stosowne porozumienie, które ma nam zapewnić płynność szkolenia oraz przejrzyste warunki współpracy pomiędzy klubami w poszczególnych rocznikach. Mamy bardzo dużo zdolnych dzieci, które trenują w MOSiR -ze oraz w Orliku Lubartów. Są to grupy: skrzatów, żaków, orlików i młodzików. Plan jest taki, aby od trampkarza klubem skupiającym był Lewart i później zawodnicy trafialiby płynnie do juniora młodszego, juniora starszego, drugiej drużyny, pierwszej drużyny Lewartu. Później kto wie, być może na boiska Ekstraklasy czy do lig zagranicznych.

W Na jakie pieniądze może liczyć Lewart w tym roku. Będzie to również kwota bliska 400 tysięcy złotych?

- Na tę chwilę Lewartowi została przyznana dotacja w wysokości 205 tysięcy złotych. Poczekajmy do zakończenia drugiej rundy rozgrywek. Wtedy przyjdzie czas na podsumowania. Póki co, wszyscy powinniśmy kibicować nasze ekipie.

Leży Panu na sercu Lewart?

- Kibicuję Lewartowi od zawsze. Chociaż dziś może tego nie widać (śmiech - przyp. red.) jako nastolatek sam byłem przez pewien czas zawodnikiem klubu. W każdym aspekcie utożsamiam się z Lewartem i jego sekcjami. Zresztą jako burmistrz miasta utożsamiam się ze wszystkimi klubami sportowymi w Lubartowie. Zawsze jestem gotowy do współpracy i pomocy. Jeśli chodzi o klub, to korzystając z okazji chciałby podziękować wszystkim sponsorom. Liczę na to, że dalej będą go wspierali. Wszystkim nam powinno zależeć na dobru naszego ukochanego klubu.

mp

Cudzoziemiec w barwach Lewartu? Wyszkolony w Tottenhamie

Gracze z Lubartowa zakończyli tydzień przygotowań sparingiem z liderem IV ligi - gr. I - Huraganem Międzyrzec Podlaski. Z zespołem trenuje dwóch młodych zawodników.

Joe zagra u nas?

Prawdopodobne, że w ekipie biało-niebieskich będzie występował pierwszy w historii Anglik. To Joe Dearman, który ostatnio występował w Cambridge United, drużynie do lat 18. - To perspektywiczny zawodnik. Podczas zajęć prezentował się z dobrej strony. Joe szkolony był w grupach młodzieżowych Tottenhamu. Ma duże umiejętności. Ważną kwestią będą warunki finansowe. Jeśli nie będzie wariował, jest szansa, że będzie występował w naszym zespole - mówi Tomasz Bednaruk, szkoleniowiec Lewartu.

20-latek na pokładzie?

Drugim sprawdzanym zawodnikiem w meczu z Huraganem był Dawid Chudyba. 20-letni skrzydłowy jesienią występował w KSZO Ostrowiec Świętokrzyski. Zaliczył 12 meczów (711 minut). „Chudy" jest wychowankiem Polonii Iłża, grał w Juvencie Starachowice, a następnie przeniósł się do Wisły Puławy. Jako 17-latek debiutował na poziomie II ligi. W sumie w barwach obecnego lidera III ligi rozegrał 30 meczów i zdobył jedną bramkę.

Dobra praca

- W minionym tygodniu popracowaliśmy bardzo mocno. Był to najcięższy okres. Zawodnicy wytrzymali obciążenia. Wykonaliśmy niezbędną pracę, która powinna procentować podczas kolejnych tygodni - dodaje Bednaruk.

Dwa sparingi?

W najbliższych dniach zespół ma rozegrać dwie gry kontrolne.

We wtorek rywalem Lewartu ma być LKS Stróża, ale tylko w przypadku, jeśli przeciwnicy będą posiadać stosowne dokumenty potwierdzające możliwość gry w okresie kwarantanny narodowej. Z kolei w piątek o godz. 16:00 lubartowianie podejmą na własnym boisku Siarkę Tarnobrzeg.

Dwa mecze, dwie wygrane

Piłkarze Lewartu odnieśli dwa zwycięstwa w meczach z czwartoligowcami.

- Za nami cenne lekcje. W meczu z Huraganem realizowaliśmy nasze założenia. Wyglądaliśmy nieźle. Jestem zadowolony z gry z mocnym przeciwnikiem. Testowani gracze spisali się na plus. Szansę otrzymało sporo graczy. Pamiętajmy, że mierzyliśmy się z silnym zespołem z Międzyrzeca Podlaskiego - mówi Bednaruk.

W sparingu nie wystąpiło dwóch ważnych zawodników. - Spokojnie. Konrad Nowak ma zapalenie spojówki i dostał wolne, zaś Arkadiusza Maksymiuka zatrzymał sprawy zawodowe - dodaje.

PLAN SPARINGÓW LEWARTU
4:2 Victoria Żmudź
3:0 Huragan Międz. Podl.
02.02., LKS Stróża
05.02., Siarka Tarnobrzeg
10.02., Włodawianka Włodawa
13.02., Chełmianka Chełm
17.02., Lublinianka Lublin
20.02., Podlasie Biała Podl.
27.02., Orlęta Radzyń Podl.

LEWART LUBARTÓW - HURAGAN MIĘDZYRZEC PODL. 3:0 (2:0)

Bramki: Najda, Dearman, Chudyba.
Lewart: Długosz - Michałów, Ponurek, Zbiciak, Świech, Chudyba, Fularski, Buczek, Dearman, Aftyka, Najda. Ponadto grali: Wójcicki - Góralski, Gębal, Niewęgłowski, Niewiński, Sowa, Szczotka, Majewski, Duda, Pożak.

LEWART LUBARTÓW - VICTORIA ŻMUDŹ 4:2 (3:1)

Bramki: Nowak x2 Fularski, samobójcza - Kashay x2 (k).
Lewart: Wójcicki – Góralski, Zbiciak, Niewęgłowski, Świech, Najda, Michałów, Maksymiuk, Fularski, Szczotka, Nowak. Ponadto grali: Długosz, Majewski, Buczek, Niewiński, Aftyka, Duda, Ponurek, Gębal, Bednarczyk, Sowa.

mp

Opowiedz nam o sporcie

Organizujesz zawody sportowe? Chcesz, by było o nich głośno w prasie? Zadzwoń bądź napisz. Z pewnością artykuł ukaże się we „Wspólnocie". Zapraszamy do współpracy.
MATEUSZ POŁYNKA
polynka@24wspolnota.pl
507 074 748, 516 019 184

eprasa.pl c22810bbe2

Wisła się nie zatrzymuje. Ednilson z kontraktem

Dwie kolejne wygrane mają na koncie piłkarze z Puław. Lider III ligi rozbił 6:0 Lublinianke Lublin oraz 4:2 Stomil Olsztyn, który występuje na zapleczu Ekstraklasy.

Wygrana z Lublinianką

Zespół Mariusza Pawlaka po wygranej 6:0 z Wisłą Sandomierz skopiował wynik w starciu z lublinianami.

Już w 8. minucie wiślacy objęli prowadzenie. Z lewej strony w pole karne zagrał Bartłomiej Bartosiak, a z bliska do siatki trafił Ednilson Furtado. W 35. minucie faulowany w polu karnym był Ednilson, a jedenastkę na gola zamienił Bartosiak. Pięć minut później padł kolejny gol. Prostopadłe podanie dostał Ednilson, przerzucił piłkę nad bramkarzem, a futbolówkę pod odbiciu od słupka do siatki skierował Jakub Welter.

W 66. minucie dośrodkowanie jednego z testowanych graczy wypuścił z rąk bramkarz Lublinianki, a z bliska na listę wpisał się kolejny ze sprawdzanych tego dnia zawodników. Dwie minuty później po dwójkowej wymianie podań, w sytuacji sam na sam z bramkarzem na listę strzelców wpisał się Łukasz Kacprzycki. Wynik ustalił w 73. minucie Kacper Kondracki.

WISŁA PUŁAWY - LUBLINIANKA LUBLIN 6:0 (3:0)

Bramki: Ednilson 8`, Bartosiak 36` (k), Welter 40`, zaw. testowany III 66`, Kacprzycki 68`, Kondracki 73`.
Wisła: Owczarzak (46` Socha) - Cheba (65` zaw. testowany II), Cyfert (46` Kuban), Pielach, zaw. testowany I (46` Brągiel), zaw. testowany II (46` K. Puton), Zając (46` Ruciński; 68` Kąkol), Ednilson (46` zaw. testowany III), Sobich (25` Welter), Bartosiak (46` Kondracki), Drozdowicz (46` Paluchowski).

Triumf nad pierwszoligowcem

Trzeci mecz i trzecie zwycięstwo w zimowym okresie przygotowawczym. Wiślacy pokonali w sobotę w Siedlcach pierwszoligowy Stomil Olsztyn 4:2, prowadząc do przerwy 4:0.

Strzelanie zaczął już w 3. minucie Adrian Paluchowski, który wykorzystał dogranie z prawej strony boiska i pewnym strzałem z pola karnego otworzył wynik meczu. Po kolejnych trzech minutach było 2:0. Tym razem po rzucie rożnym najlepiej odnalazł się Mateusz Pielach, który szczupakiem trafił do siatki. Wiślacy w tej części gry byli stroną dominującą i co chwilę zagrażali bramce rywala. Po upływie pół godziny zdobywamy trzeciego gola. Ponownie akcja prawym skrzydłem i dośrodkowanie w pole karne, gdzie na okazję czekał Bartłomiej Bartosiak wpisując się na listę strzelców. Czwartego gola zdobył Adrian Paluchowski celnym strzałem głową po centrze z rzutu rożnego.

W drugiej połowie na boisku zameldowali się m.in. piętnastoletni Marcel Kąkol, szesnastoletni Mikołaj Sobich czy siedemnastoletni zawodnik testowany. Rywal wprowadził na boisko zdecydowanie silniejszą jedenastkę. Na murawie pojawili się m.in. Wojciech Łuczak, Damian Byrtek, Janusz Bucholc oraz Grzegorz Kuświk. W tej części gry to pierwszoligowiec dominował i udokumentował przewagę dwoma golami autorstwa Macieja Spychały i wspomnianego Kuświka. Ostatecznie wiślacy wygrali 4:2. Co istotne obyło się bez urazów, mimo gry na zmrożonej murawie przy padającym śniegu.

WISŁA PUŁAWY - STOMIL OLSZTYN 4:2 (4:0)

Bramki: Paluchowski 3`, 36`, Pielach 6`, Bartosiak 33` - Kuświk 63`, Spychała 82`.
Wisła: Socha (46` Owczarzak) – Kuban, Cyfert, Pielach, Brągiel (46` zaw. testowany), Bartosiak (46` Kąkol, 70` Sobich), Ednilson (46` Zając), Kondracki (70` Bartosiak), K. Puton (70` Brągiel), Paluchowski (46` Drozdowicz), Kacprzycki (70` Paluchowski).

mp

PLAN SPARINGÓW WISŁY
6:0 Wisła Sandomierz
6:0 Lublinianka Lublin
4:2 Stomil Olsztyn
06.02., Legionovia Legionowo
13.02., Mazur Karczew
20.02., Avia Świdnik
27.02., Powiślak Końskowola

Ednilson w Wiśle

25-letni Ednilson Furtado dołączył do Wisły. Portugalczyk pochodzący z Wysp Zielonego Przylądka jest zawodnikiem kreatywnym, który może występować jako skrzydłowy lub ofensywny pomocnik. Związał się z Wisłą półtorarocznym kontraktem. Ednilson przez ostatni rok występował w barwach Kotwicy Kołobrzeg. W rundzie jesiennej bieżącego sezonu rozegrał 17 spotkań, zdobywając 7 goli i notując 7 asyst. Wcześniej grał w swojej ojczyźnie reprezentując barwy m.in. Marinhense, Caldas czy CO Montijo. - Edi ma duży potencjał ofensywny. Na pewno będzie dla nas wzmocnieniem składu i liczymy, że przełoży się to na liczbę goli i asyst - ocenia trener Mariusz Pawlak

Porażka Podlasia. Nowi zawodnicy już w klubie

Gracze z Białej Podlaskiej po raz drugi z rzędu ulegli 2:4 rywalowi. Przed tygodniem podopieczni Rafała Borysiuka musieli uznać wyższość Świdniczanki Świdnik, zaś w sobotę Avii Świdnik.

- Przez pierwsze dwa dni tygodnia mieliśmy lekkie problemy, gdyż nie mogliśmy wejść na boisko ze względu na zalegający śnieg. Musieliśmy sobie radzić pracą w siłowni i parku. Później już wszystko przebiegało zgodnie z planem. Za drużyną bodaj najcięższy okres przygotowań, który podsumowaliśmy spotkaniem z Avią. Przegraliśmy, ale wyglądaliśmy dobrze. Zawodnicy mają za sobą 90 minut pracy na boisku. Nie dojechali sędziowie. Padał obfity śnieg - mówi Rafał Borysiuk, szkoleniowiec Podlasia.

AVIA ŚWIDNIK - PODLASIE BIAŁA PODLASKA 4:2 (2:0)

Bramki: Andrzejuk, Zabielski.
Podlasie: Krasowski - zaw. testowany I, Nieścieruk, Kosieradzki, zaw. testowany II, Andrzejuk, Kobza, Chmielewski, Kocoł, Marynek, Wojczuk. **Ponadto grali:** Kasperek - Skrodziuk, Dmitruk, zaw. testowany III, Olszewski, Buraczewski, Mierzwiński, Całka, Łukasiewicz, Łęcki.

Polak z Kanady w Podlasiu

W piątek klub ogłosił podpisanie umowy z Erykiem Kobzą.

To 19-latek, który ostatnie pół roku spędził w drugoligowym Sokole Ostróda. Wystąpił w sześciu meczach (140 minut) i zdobył bramkę w zwycięskim spotkaniu ze Zniczem Pruszków.

- Na pierwszym treningu oczarował mnie. To chłopak szkolony w Kanadzie. Chce przede wszystkim regularnie grać. Myślę, że może to być ciekawy transfer. Broni się umiejętnościami. Ma dobre warunki fizyczne - mówi Rafał Borysiuk, trener Podlasia.

Kobza jest wychowankiem North Vancouver, a w CV ma występy w: Vancouver Whitecaps, Mountain United oraz Calgary Dinos.

Łęcki bardzo blisko

Wydaje się, że godziny dzielą od związania się z Podlasiem Jakuba Łęckiego. 19-latek jest wychowankiem Szydłowianki Szydłowiec. Swego czasu był zawodnikiem Radomiaka Radom, jednak nie przebił się do pierwszego składu. Lewonożny zawodnik wyróżnia się umiejętnościami technicznymi. Jest studentem bialskiej uczelni sportowej.

PLAN SPARINGÓW PODLASIA
2:2 Pogoń Siedlce
2:4 Świdniczanka Świdnik
2:4 Avia Świdnik
06.02., Huragan Międz. Podl.
13.02., Tomasovia Tom. Lub.
16.02., Pogoń II Siedlce
20.02., Lewart Lubartów

U siebie z Huraganem

W najbliższą sobotę bialczanie rozegrają czwarty mecz kontrolny. U siebie zmierzą się z Huraganem Międzyrzec Podlaski. Początek spotkania o godz. 11:00.

mp

ROZMOWA Z Erykiem Kobzą, nowym zawodnikiem Podlasia

Grałem z Alphonso Daviesem

W Dlaczego zdecydowałeś się na przenosiny do Podlasia?
- Chcę przede wszystkim grać. Jesienią występowałem w drugiej lidze, ale dostawałem mało szans. Wolę występować w niższej klasie rozgrywkowej, ale przebywać na boisku, a nie ławce rezerwowych.

W Mogłeś zostać w Sokole?
- Oczywiście. Nikt mnie nie wyganiał. Chcę się rozwijać. To jest w tym momencie najważniejsze.

W Urodziłeś się w Kanadzie?
- Dokładnie. W Vancouver. Mam dwa obywatelstwa. Rodzice 30 lat wyjechali za wielką wodę. Tam przyszedłem na świat.

W Dlaczego wyjechałeś do Polski?
- Chciałem spróbować czegoś nowego w kraju, gdzie mam dużą część rodziny. Moja mama pochodzi z Chełma, a tata z Radomia.

Eryk Kobza został nowym graczem Podlasia

W I trafiłeś do Podlasia...
- Fajne, małe miasto. Przyjechałem tutaj grać w piłkę. Cieszę się, że powstaje nowy obiekt. Najważniejsze, że jestem w fajnej szatni. Mój agent zna się z trenerem Borysiukiem. Przekonała mnie jego osoba.

W W Kandzie grałeś z Alphonso Daviesem...
- Dokładnie. Spotkaliśmy się w akademii Vancouver Whitecaps. Obecnie występuje w Bayernie Monachium.

mp

Sparringi: Radomiak - Orlęta 5:3, Lublinianka - Orlęta 0:7

Śnieżny sparring w Lublinie

Za Orlętami dwa sparringi, jeden z silnym Radomiakiem, drugi ze słabszą Lublinianką. Ciężko pracują też działacze, dopinają transfery. Sen z powiek spędza kontuzja Jakuba Syryjczyka.

W meczu z Radomiakiem mimo porażki, drużyna Orląt zaprezentowała się dość obiecująco. Boisko było świetnie przygotowane, pierwszoligowy rywal w składzie zbliżonym do optymalnego. Mimo tego goście przez większość gry byli równorzędnym przeciwnikiem, nie chowali się za gardą. Dobrze i odważnie rozgrywał Albertin, skuteczny był Arkadiusz Maj. Utrata pięciu goli z takim rywalem w grze kontrolnej też większej ujmy nie przynosi.

Do wyniku i gry w sobotnim meczu nie należy przykładać specjalnej uwagi: na bocznym boisku Lublin Areny śniegu było po kostki, Lublinianka wystawiła zaś mocno rezerwowy skład, więc goście gole zdobywali z dużą łatwością. Cieszy pewna powtarzalność i łatwość w ofensywie: na liście strzelców znowu pojawiły się nazwiska Maja, Karola Kality i Jana Bożyma.

W najbliższych dniach najprawdopodobniej podpisane zostaną kontrakty z co najmniej dwoma zawodnikami testowanymi i rozstrzygnie się sprawa pozyskania testowanego w meczu w Radomiu obrońcy. W poniedziałek w treningu weźmie udział jeszcze jeden defensor. Wszyscy czekają na wieści z gabinetów lekarskich dotyczących powrotu do zdrowia Mateusza Chyły i Patryka Szymali.

Kolejny sparring rozegrany zostanie o godzinie 11 w sobotę w Mińsku Mazowieckim, rywalem będzie tamtejsza Mazovia.

mp

Operacja „Syryja"

Podczas piątkowego treningu w zderzeniu z Patrykiem Rojkiem kontuzji doznał Jakub Syryjczyk. Okazało się, że 24-latek złamał głowę kości piszczelowej. „Syryj" trafił do szpitala i w momencie oddawania aktualnego wydania „Wspólnoty" był już po operacji.

LUBLINIANKA - ORLĘTA 0:7 (0:3)

gole: testowany 3, Kalita 2, Kobiałka, Bożym
Orlęta: Ciołek - zaw. test. I, Kamiński, Idzikowski, Wiatrak, Kobiałka, Albertin, Kalita, Bożym, zaw. test II, zaw. test. III, grali również Nowacki, Rojek, Kania, Nowosadko, Kuźma, Rycaj, Kleber

RADOMIAK RADOM - ORLĘTA RADZYŃ PODLASKI 5:3 (2:1)

Bramki: Ebwelle 33`, Podliński 44`, 49`, 52`, Bogusz 67` - Kalita 45`, Bożym 57`, Maj 65`.
Orlęta: Nowacki (46` Rojek) - Wiatrak (46` Kuźma), Kamiński (70` Kalita), zaw. testowany I (60` Kania), Rycaj (46` Kleber), Welman (46` Nowosadko), Kobiałka (46` Idzikowski), Albertin (70` Kobiałka), Kalita (46` zaw. testowany II), Syryjczyk (46` Bożym), Podsiadło (46` Maj)

eprasa.pl c22810bbe2

Łakomy z debiutem w Ekstraklasie

To był niecodzienny styczeń w życiu Łukasza Łakomego. 18 stycznia skończył 20 lat, tydzień później został zawodnikiem Zagłębia Lubin, zaś 29 stycznia zadebiutował w Ekstraklasie.

„Łaki" pochodzi z Puław. Przygodę z piłką zaczynał w Wiśle, skąd jako 13-latek wyjechał do Warszawy. Przez kilka sezonów reprezentował barwy Legii. Grał w trzecioligowych rezerwach „Wojskowych" oraz znajdował się w szerokiej kadrze ekipy ze stolicy. W ostatnich dniach związał się 2,5-letnia umową z „Miedziowymi".

W inauguracyjnym spotkaniu rundy wiosennej pojawił się na boisku w 82. minucie. Zagłębie przegrało 0:2 z Wisłą Płock. Puławianin wystąpił w koszulce z numerem 99. Na placu boju przebywał nieco ponad 10 minut. W tym czasie raz oddał strzał na bramkę, wygrał dwa pojedynki oraz zanotował jeden udany drybling.

mp

ROZMOWA Z Łukaszem Łakomym, puławianinem reprezentującym barwy Zagłębia Lubin

Nie pomyślałem i w emocjach koszulkę wrzuciłem do prania

Jak smakuje boisko w Ekstraklasie?
- Bardzo dobrze. O wiele lepiej niż murawa w trzeciej lidze. Do tej pory mogłem grać tylko na takim poziomie. Przeniosłem się do Zagłębia, by mieć większe szanse na gry w najwyższej klasie rozgrywkowej w kraju. Cieszę się, że udało mi się spełnić jedno z dziecięcych marzeń. Mam za sobą minuty spędzone na boisku w Ekstraklasie.

Z tego co wiem, po raz drugi zagrałeś na stadionie Zagłębia...
- Dokładnie. Dziesięć lat temu zostałem dołączony do drużyny Hetmana Zamość i walczyłem w finale ogólnopolskim turnieju Tymbarku. Trener zamościan chciał mnie w swoich szeregach. Regulamin pozwalał na dokoptowanie kilku graczy z województwa. Historia zatoczyła koło. Wówczas jako dzieciak po raz pierwszy zagrałem na dużym stadionie.

W piątek debiut nie był w pełni udany...
- Niestety, ale przegraliśmy. Nasze plany pokrzyżowała czerwona kartka, którą otrzymał kolega na samym początku spotkania. Do tego momentu byliśmy zespołem lepszym. Myślę, że w pełnym składzie skończyłoby się naszym zwycięstwem. Zapominamy o przegranej. W piątek czeka nas kolejna walka o punkty. Zmierzymy się w Poznaniu z Lechem.

Łukasz Łakomy zaliczył debiut w Ekstraklasie. Gracz rodem z Puław wszedł w końcówce spotkania Zagłębia Lubin z Wisłą Płock (fot. zaglebie.com)

Spodziewałeś się debiutu?
- Miałem to z tyłu głowy. Nie sądziłem, że tak szybko dostanę szansę. W Zagłębiu jestem od kilkunastu dni. Cieszę się, że trener zaufał mi i dał szansę gry.

Kiedy dowiedziałeś się, że wejdziesz na boisku?
- Zbiegłem z rozgrzewki i trener zapytał się, czy jestem gotowy. Przebrałem się, poszedłem na środek boiska. Przybiłem „piątki" ze szkoleniowcami i ruszyłem do boju.

Miałem motylki w brzuchu. Ciśnienie zeszło w momencie kiedy po raz pierwszy dotknąłem piłkę. Poczułem się bardzo dobrze

Zbiegłem z rozgrzewki i trener zapytał się, czy jestem gotowy. Przebrałem się, poszedłem na środek boiska. Przybiłem „piątki" ze szkoleniowcami i ruszyłem do boju

Były nerwy?
- Motylki w brzuchu. Ciśnienie zeszło w momencie kiedy po raz pierwszy dotknąłem piłkę. Poczułem się bardzo dobrze, jakbym grał tam od zawsze.

Trafiłeś do Lubina, czyli na drugi koniec Polski. Odnalazłeś się w nowym miejscu?
- Po części tak. Dostałem mieszkanie na ulicy Bema, niedaleko stadionu. Jako dziecko szybko wyfrunąłem z rodzinnego gniazda. Odnalazłem się w Warszawie, więc teraz nie będzie żadnego problemu. Lubin to miasto podobne do moich Puław.

Jakie cele stawiasz przed sobą w najbliższej przyszłości?
- Chcę łapać kolejne minuty w Ekstraklasie. Na każdym treningu będę chciał udowodnić swoją przydatność do zespołu. Chcę szukać swoich szans.

Za Tobą pierwszy w życiu obóz poza naszym krajem...
- Fajna sprawa. Za oknem śnieg i mróz, a my przez kilka dni przygotowywaliśmy się do sezonu w słonecznej Turcji. Fajna pogoda, piękny hotel. Mieliśmy znakomite warunki. Można było się dotlenić. Sama przyjemność.

Najbliżsi zasiedli przed telewizorami w piątkowy wieczór?
- Oczywiście. Dostałem bardzo wiele wiadomości od rodziny, znajomych, przyjaciół. Spełniłem swoje i najbliższych marzenia.

Zostawiłeś sobie koszulkę z debiutu w Ekstraklasie?
- Nie pomyślałem o tym i w emocjach wrzuciłem ją do prania. Mam nadzieję, że po piątkowej wygranej z Lechem zabiorę trykot do domu.

Złe informacje dla sportu

W miniony czwartek dowiedzieliśmy się o kolejnych obostrzeniach w związku z pandemią koronawirusa. Nie mamy dobrych informacji. Szeroko rozumiana kultura fizyczna będzie nadal przeżywać duże problemy.

Niestety, ale podtrzymano „etap odpowiedzialności", który ma potrwać do 14 lutego. Będą obowiązywać zasady, które nałożono pod koniec grudnia 2020 roku. Nadal zamknięte będą kluby fitness, siłownie, stoki narciarskie. Hotele nie mogą przyjmować podróżnych. Z obiektów sportowych mogą korzystać tylko członkowie kadr narodowych polskich związków sportowych. Kibice nadal nie będą mogli oglądać wydarzeń na żywo.

Takie decyzje mocno uderzają w sport amatorski. Przynajmniej do połowy lutego nie mogą trenować zawodnicy, którzy nie mają kontraktów lub nie pobierają stypendiów sportowych.

mp

ROZMOWA Z Konradem Krzyszkowskim, przewodniczącym Wydziału Gier Lubelskiego Związku Piłki Nożnej

To takie wróżenie z fusów

Czy w związku z przedłużeniem obostrzeń rozgrywki IV ligi i niższych klas są zagrożone?
- Podaliśmy daty inauguracji poszczególnych klas rozgrywkowych. Wiadomo, że czwartoligowcy mają zacząć walkę o punkty w połowie marca. Na dzisiaj wiemy, że do 14 lutego zdecydowana większość drużyn nie może normalnie trenować. Nie podjęliśmy jeszcze żadnej decyzji, ale być może rozgrywki będą przesunięte w czasie.

Kiedy może być jakiś „konkret"?
- W tym tygodniu chcemy skonsultować się z przedstawicielami klubów z czwartej ligi. Chcemy poznać ich zdanie. Na teraz zawodnicy mogą ćwiczyć indywidualnie, w małych grupkach. Część ekip normalnie przygotowuje się do rundy wiosennej, a to dlatego, że gracze mają kontrakty lub stypendia sportowe z miasta, gminy czy powiatu. Jeżeli po 14 lutym rząd „puści" nas na boiska, każdy będzie miał miesiąc na przygotowania. Gdyby klubom było to trochę za mało czasu, przesuniemy inaugurację. Pamiętajmy, że w czwartej lidze mamy jeszcze trzy kolejki z rundy zasadniczej, przerwę i grę w grupach mistrzowskich i spadkowych. Możliwe, że zaczniemy walkę o punkty od Wielkiej Soboty.

A rozgrywki w niższych klasach rozgrywkowych?
- Może być tak, że rozgrywki ruszą po świętach wielkanocnych. To bardzo prawdopodobny scenariusz. Na teraz to tylko „gdybanie". Musimy czekać na decyzje rządu. Ciężko się wypowiadać. To takie wróżenie z fusów.

IV LIGA - gr. I

L.p.	Nazwa zespołu	M.	Pkt.	Bramki
1.	Huragan Międz. Podl.	19	44	45:15
2.	Powiślak Końskowola	19	36	42:25
3.	Lublinianka Lublin	19	32	34:22
4.	POM Iskra Piotrowice	19	30	32:25
5.	Włodawianka Włodawa	19	28	37:27
6.	Opolanin Opole Lubelskie	19	27	32:33
7.	Lutnia Piszczac	19	27	27:30
8.	Sparta Rejowiec Fabr.	19	27	17:31
9.	Górnik II Łęczna	19	23	24:25
10.	Orlęta Łuków	19	22	28:43
11.	Bizon Jeleniec	19	12	18:42
12.	Start Krasnystaw	19	11	15:33

PROGRAM 20. KOLEJKI (13/14 marca)
Opolanin - Lutnia
Sparta - Włodaw.
Powiślak - Bizon
Start - POM Iskra
Orlęta - Huragan
Górnik II - Lublin.

PROGRAM 21. KOLEJKI (20/21 marca)
Górnik II - Opolanin
Lublin. - Orlęta
Huragan - Start
POM Iskra - Powiślak
Bizon - Sparta
Włodaw. - Lutnia

PROGRAM 22. KOLEJKI (27/28 marca)
Opolanin - Włodaw.
Lutnia - Bizon
Sparta - POM Iskra
Powiślak - Huragan
Start - Lublinianka
Orlęta - Górnik II

III LIGA

L.p.	Nazwa zespołu	M.	Pkt.	Bramki
1.	Wisła Puławy	20	48	54:20
2.	Sokół Sieniawa	20	43	38:16
3.	Stal Stalowa Wola	20	38	40:23
4.	Wisła Sandomierz	20	37	36:24
5.	Wólczanka Wólka Pełk.	20	36	43:26
6.	Avia Świdnik	20	36	46:20
7.	KSZO Ostrowiec Św.	20	32	34:23
8.	Siarka Tarnobrzeg	20	31	39:29
9.	Podhale Nowy Targ	20	31	32:28
10.	ŁKS Łagów	20	28	29:33
11.	Chełmianka Chełm	20	28	33:30
12.	Wisłoka Dębica	20	28	26:21
13.	Lewart Lubartów	20	26	26:23
14.	Korona II Kielce	20	23	37:45
15.	Stal Kraśnik	20	22	25:32
16.	KS Wiązownica	20	21	25:45
17.	Orlęta Radzyń Podl.	20	19	21:42
18.	Podlasie Biała Podl.	20	18	29:55
19.	Cracovia II Kraków	20	18	22:29
20.	Jutrzenka Giebułtów	20	16	25:54
21.	Hetman Zamość	20	7	18:60

PROGRAM 22. KOLEJKI (27/28 lutego)
Podlasie - Orlęta
Wólczanka - Wisła P.
Podhale - Lewart
Wisłoka - Siarka
Chełmianka - Wisła S.
Hetman - Wiązownica
Korona II - Stal K.
Jutrzenka - ŁKS Łagów
KSZO - Sokół
Avia - Cracovia II
Stal St. - pauza

PROGRAM 23. KOLEJKI (06/07 marca)
Orlęta - KSZO
Cracovia II - Podlasie
Wisła P. - Jutrzenka
Siarka - Lewart
Sokół - Wólczanka
ŁKS Łagów - Korona II
Stal K. - Hetman
Wisła S. - Wisłoka
Stal St. - Avia
Wiązownica - Chełmianka
Podhale - pauza

eprasa.pl c22810bbe2

PIŁKA RĘCZNA 16 goli różnicy w pierwszym starciu o punkty w tym roku. W sobotę bój w Płocku

Spacerek z Chrobrym

Antoni Łangowski (z piłką) był nie do zatrzymania. Rozgrywający Azotów rzucił 10 goli

Przed podopiecznymi Larsa Walthera duży sprawdzian. W weekend zmierzą się z Orlenem Wisłą Płock

Dziewiąte zwycięstwo Azotów. Puławianie nie dali szans ostatniej drużynie w tabeli. Przed podopiecznymi Larsa Walthera hitowy mecz z Orlenem Wisłą, który będzie można zobaczyć w telewizji.

Azoty już w pierwszych minutach objęły prowadzenie, którego nie oddały nawet na chwilę. Pierwsza bramka dla Chrobrego to celny rzut karny Zdobylaka w 4. minucie. Przez początkowe 8. minut nie udało się gospodarzom przebić przez obronę rywala i zdobyć bramki z akcji. W 9. minucie trener Nat poprosił o czas, co przyniosło efekt. Chrobry zaczął rzucać i trafiać. Był to efekt chwilowy... Azoty za każdym razem odpowiadały bramką, którą z łatwością zdobywały. Kilka minut przed końcem pierwszej części spotkania boisko opuścił Dereviankin, a jego miejsce w bramce Chrobrego zajął Kapela. Niestety ta zmiana nie poprawiła sytuacji głogowian. Na przerwę schodzili z sześciobramkową stratą.

Druga połowa nie przyniosła poprawy gry Chrobrego. W 33. minucie Tilte wykonywał rzut karny, ale w bramce doskonale spisał się Vadim Bogdanov. Azoty z każdą minutą powiększały swoją przewagę. Pod koniec meczu nawet Mateusz Zembrzycki, bramkary gości trafił do bramki głogowian, rzucając przez całe boisko do pustej bramki. Ostatecznie Chrobry przegrał, aż szesnastoma bramkami, co jest najgorszym wynikiem głogowian w tym sezonie.

- To był dla nas bardzo ważny mecz, bo pierwszy o punkty po długiej przerwie. Takie mecze często bywają bardzo trudne, dlatego bardzo cieszymy się, że dziś udało się zrealizować na parkiecie wszystko, co sobie założyliśmy przed spotkaniem. Cieszy także fakt, że każdy z zawodników dostał odpowiednią dawkę minut do grania. Zawodnicy zasłużyli na pochwałę za bardzo dobrą skuteczność. Również godna podkreślenia jest minimalna ilość błędów technicznych. Troszkę w pierwszej połowie można mieć zastrzeżenia do gry w obronie, a szczególnie do gry rywali z obrotowym, ale wszyscy wiemy, że z Krzysztofikiem łatwo się nie gra. Na szczęście udało nam się uszczelnić obronę, wyprowadzaliśmy kontrataki, zdobywaliśmy łatwe bramki i stąd też taki wynik - mówi Michał Skórski, asystent Larsa Walthera.

- Bardzo cieszy mnie dzisiejsza moja skuteczność, ale najważniejsza jest gra całego zespołu. Bardzo jestem zadowolony z dzisiejszego wysokiego zwycięstwa. To oznacza, że dobrze przepracowaliśmy okres przygotowawczy i daje nam dużo pewności przed kolejnymi meczami. Mam tu na myśli najbliższe rywalizacje z Płockiem i Kielcami, bo chcemy w tych meczach podjąć walkę i powalczyć o zwycięstwo. Nasz dzisiejsza duża zdobycz bramkowa nie była efektem słabości miejscowych w obronie, ale raczej naszej dobrej gry w defensywie i kontrataków, po których zdobyliśmy wiele goli - przyznaje Antoni Łangowski, rozgrywający Azotów.

Chrobry Głogów -Azoty Puławy
28:44 (17:23)

Chrobry: Dereviankin, Kapela - Krzywicki 2, Grabowski 2, Zdobylak 4, Warmijak 1, Klinger 2, Babicz 1, Przysiek, Marszałek 4, Tilte 2, Orpik, Jamioł 4, Krzysztofik 6, Bekisz.
Azoty: Bogdanov, Zembrzycki 1- Akimenko 5, Łangowski 10, Podsiadło, Przybylski 5, Jurecki 4, Szyba 6, Rogulski 1, Velkavrh 4, Kowalczyk 1, Gumiński 2, Seroka 3, Baranowski, Jarosiewicz 2.

mp

PGNIG SUPERLIGA

MECZ ZALEGŁY
Chrobry - Azoty 28:44

Lp.	Nazwa zespołu	M.	Pkt.	Bramki
1	Łomża Vive Kielce	10	30	359:247
2	Azoty Puławy	10	27	344:247
3	Górnik Zabrze	12	24	315:282
4	Energa MKS Kalisz	12	22	316:317
5	Orlen Wisła Płock	9	21	252:203
6	Gwardia Opole	12	19	336:340
7	Zagłębie Lubin	13	16	358:389
8	Pogoń Szczecin	11	15	273:298
9	Wybrzeże Gdańsk	12	12	306:358
10	Grupa Azoty Tarnów	13	12	323:369
11	MMTS Kwidzyn	10	11	247:263
12	Stal Mielec	11	11	283:315
13	Piotrkowianin	12	9	330:361
14	Chrobry Głogów	11	8	302:355

PROGRAM SPOTKAŃ
(06.02., godz. 17:15)
Orlen - Azoty
(14.02., godz. 19:15)
Azoty - Vive
Chrobry - Pogoń
Kalisz - Orlen
MMTS - Vive
Vive - Stal
Pitrkow. - MMTS
Orlen - MMTS
Pogoń - Górnik
Stal - Chrobry

mp

Z Zagłębiem

W siedzibie ZPRP odbyło się losowanie par ćwierćfinałowych PGNiG Pucharu Polski mężczyzn.

24 lutego Azoty Puławy podejmą Zagłębie Lubin. W drugiej parze Grupa Azoty SPR Tarnów zagrają z Wybrzeżem Gdańsk. Wygrani awansują do półfinałów, które zaplanowane są na 17 marca. W nich do gry wejdą dwie najlepsze drużyny w kraju: Łomża Vive Kielce oraz Orlen Wisła Płock. Finał odbędzie się 30 maja.

Drużyna z Puław awansowała do ćwierćfinałów bez wychodzenia na parkiet. Gospodarze spotkania - Warmia Energa Olsztyn zdecydowała się nie rozgrywać meczu. Podobnie postąpił MKS Grudziądz i dzięki temu do kolejnej rundy awansowało Wybrzeże Gdańsk.

WYNIKI 1/8 FINAŁU
Dziewiątka Legnica - Zagłębie Lubin 22:38
SMS ZPRP Kielce - Grupa Azoty Tarnów 28:31

mp

Puławiak wicemistrzem

Drugie miejsce wywalczyli podopieczni Bernarda Bojka podczas Halowego Turnieju Piłki Nożnej (rocznik 2011) organizowanym przez UKS Jastrząb Głowaczów.

Gracze Puławiaka w klasyfikacji końcowej musieli uznać wyższość gospodarzy, z którymi przegrali 0:2. W pozostałych spotkaniach byli górą. Zanotowali sześć zwycięstw. Marcel Suszek i spółka kolejno wygrali: 5:0 z Plonem Garbatka, 4:1 z AP Perełki Puławy, 2:0 z AS Radomiak Radom, 3:0 z Jastrzębiem II Głowaczów, 2:0 z Energią Kozienice i 2:1 z KS Warka.

Puławiak Puławy reprezentowali: Adam Wawer, Szymon Tomasik, Maksymilian Stępień, Marcel Suszek, Igor Celej, Jakub Wawer, Franciszek Gawron oraz Kacper Wiercioch. Trener: Bernard Bojek

KLASYFIKACJA KOŃCOWA
1. Jastrząb I Głowaczów 21 pkt
2. Puławiak Puławy 18
3. KS Warka 12
4. Energia Kozienice 10
5. Jastrząb II Głowaczów 9
6. AS Radomiak 6
7. AP Perełki Puławy 2
8. Plon Garbatka 2

mp

Najlepszym zawodnikiem turnieju został uznany Maksymilian Stępień (w środku), zaś wyróżnionym graczem w drużynie Szymon Tomasik

Mecze w TV

Znamy terminy spotkań, które będzie można zobaczyć na TVP Sport, tvpsport.pl oraz w aplikacji mobilnej TVP Sport.

06.02., 17:15 Orlen - Azoty
07.02., 17:00 Piotrkow. - MMTS
13.02., 13:15 Stal - Chrobry
14.02., 19:15 Azoty - Vive
20.02., 17:30 MKS Kalisz - Zagłębie
21.02., 13:30 Stal - Górnik
27.02., 13:00 Górnik - Orlen
28.02., 14:10 MMTS - Azoty

mp

eprasa.pl c22810bbe2

Gmina
Opole Lubelskie

Powiat
Opolski

STRONĘ REDAGUJE:
Agnieszka Ciekot
tel. 517 070 790
agnieszka.ciekot@gmail.com

Prace związane z pielęgnacją drzewostanu potrwają do marca

Groby przywalone gałęziami.

Administrator cmentarza: Wszystko będzie posprzątane

- Tak wyglądają groby po obcinaniu gałęzi na cmentarzu w Opolu Lubelskim – mówi pan Sebastian, który zwrócił się do naszej redakcji z prośbą o interwencję.

Czytelnik przesłał nam też kilka zdjęć, na których widać stertę gałęzi leżących na pomnikach. Widok bałaganu nie tylko pana Sebastiana zbulwersował.

- Jak brali się za wycinanie gałęzi, to od razu powinni to posprzątać. Jak można komuś zostawić taki syf na grobie przez kilka dni – nie kryje oburzenia pani Helena, która też zadzwoniła do nas w tej sprawie.

50 drzew do wycięcia

Na cmentarzu w Opolu Lubelskim od jesieni trwa pielęgnacja drzewostanu. Ze 135 drzew rosnących na starej części cmentarza wyciętych zostało na przełomie listopada i grudnia 18. Były one całe lub częściowo uschnięte.

Jak informuje zarządca cmentarza, pozostałe 117 drzew z mechanicznymi uszkodzeniami od wiatru, zaatakowanych jemiołą i częściowo uschniętych, zostało wstępnie zakwalifikowanych do pielęgnacji. Ale po rozpoczęciu prac pielęgnacyjnych i ponownej ocenie ich stanu okazało się, że kolejnych 31 drzew jest w złym stanie zdrowotnym. I zagrażają bezpieczeństwu ludzi odwiedzających cmentarz oraz znajdującej się tam infrastrukturze. Dlatego też zostaną wycięte.

Fot. Czytelnik Sebastian

Pan Sebastian przesłał nam 24 stycznia kilka zdjęć na których widać stertę gałęzi leżących na grobach. - Gałęzie zostały już uprzątnięte - zapewnia administracja cmentarza

Anna Chylińska-Dacka, kierownik kancelarii cmentarza rzymskokatolickiego w Opolu Lubelskim

- Panowie z Lublina przyjeżdżają i wycinają gałęzie kiedy im pogoda pozwala na to. Tylko, że nasi pracownicy nie mogą sprzątać od razu przy wycinaniu, gdyż nie mogą chodzić blisko pracujących maszyn

Warunki pogodowe nie sprzyjają ostatnio prowadzeniu prac, wręcz przeciwnie, utrudniają je. Administracja cmentarza przyznaje, że zdarzyła się taka sytuacja, że przez cztery dni ścięte gałęzie leżały nieuprzątnięte. Wszystko przez duży mróz i śnieg. I nadmiar pracy, której pracownicy nie są w stanie na bieżąco przerobić.

- Panowie z Lublina przyjeżdżają i wycinają gałęzie, kiedy im pogoda pozwala na to. Tylko że nasi pracownicy nie mogą sprzątać od razu przy wycinaniu, gdyż nie mogą chodzić blisko pracujących maszyn. Muszą to robić następnego dnia – tłumaczy Anna Chylińska-Dacka, kierownik kancelarii cmentarza rzymskokatolickiego w Opolu Lubelskim.

Biorą odpowiedzialność

Właściciele grobów mogą czuć się spokojni. Zarządca cmentarza zapewnia, że gałęzie z publikowanego zdjęcia zostały już uprzątnięte. A wszystkie prace związane z wycinką i pielęgnacją drzew zakończą się do marca. Do tego czasu cmentarz ma też zostać posprzątany do czysta, z drobnych gałęzi i trocin, które teraz przykrył śnieg.

- Bierzemy odpowiedzialność za ewentualne uszkodzenia pomników. Na 80 pielęgnacji drzew, które przeprowadziła ekipa do tej pory, pękła im przez przypadek jedna płyta. Firma jest ubezpieczona. Jeśli coś się dzieje, to oni pokrywają także straty – uspakaja Chylińska-Dacka.

Agnieszka Ciekot

W SKRÓCIE

Czterech chętnych do modernizacji remizy

Urzędnicy z opolskiego magistratu rozstrzygają przetarg na modernizację strażnicy Ochotniczej Straży Pożarnej w Kamionce. Wpłynęły cztery oferty. Najniższą cenę zaproponowała firma Ecohaus z Jastkowa (209,8 tys.zł), najdroższą Probatus z Poniatowej (365,8 tys.zł). Gmina na przebudowę dachu na budynku strażnicy i wykonanie instalacji odgromowej przeznaczyła 348,6 tys.zł. Chce zakończyć prace do końca czerwca br.

Trzy miliony za lodowisko

Tylko jedna firma zainteresowana była budową lodowiska i kortu w Opolu Lubelskim. To firma Lodowiska z Nowego Miasta, gotowa wykonać inwestycję za lekko ponad trzy mln złotych. Jeśli jej oferta będzie spełniała wymagania i zostanie wybrana, to samorząd będzie musiał zwiększyć nieznacznie pulę środków na to zadanie.

Nowa osoba w opiece

Katarzyna Chmielowiec z Tomaszowic Kolonii wygrała konkurs na wolne stanowisko urzędnicze w Ośrodku Pomocy Społecznej w Opolu Lubelskim stworzone w związku z realizacją projektu unijnego związanego z utworzeniem Centrum Usług Społecznych. Chodzi konkretnie o stanowisko kierownika projektu. W największym stopniu spełniła wymagania określone w ogłoszeniu o naborze – czytamy w uzasadnieniu wyboru.

Kogo zatrudni burmistrz?

Kolejnego urzędnika chce zatrudnić w magistracie burmistrz Opola Lubelskiego. Tym razem do obsadzenia ma stanowisko ds. kontroli dotacji oraz księgowości budżetowej. Zgłosiły się dwie osoby. Obie spełniły wymagania formalne i zaproszone zostały w piątek na rozmowę kwalifikacyjną. Jak informuje Krzysztof Ryczek z Urzędu Miejskiego w Opolu Lubelskim, pracownik, w którego kompetencji leżała kontrola dotacji, nie pracuje już w urzędzie. A potrzeba zatrudnienia innej osoby wynika z wewnętrznej reorganizacji wydziału i nowego przydziału obowiązków poszczególnym pracownikom wydziału.

Starosta też szuka do pracy

Do 15 lutego osoby zainteresowane urzędniczą posadą w Starostwie Powiatowym w Opolu Lubelskim mogą składać dokumenty. Starosta ogłosił konkurs na wolne stanowisko ds. inwestycji, zamówień publicznych i programów pomocowych. Od kandydatów wymagane jest wyższe wykształcenie. Preferowane są kierunki: budownictwo, inżynieria drogowa, inżynieria środowiska, prawo lub administracja. Ważne jest też doświadczenie zawodowe, minimum trzyletni staż pracy w tym rok doświadczenia w zakresie zamówień publicznych oraz przygotowania i realizacji inwestycji.

25 tys. dla sektora pozarządowego

Organizacje pozarządowe mogą starać się o granty na działanie. Starosta ogłosił właśnie trzy otwarte konkursy ofert na wspieranie zadań publicznych z zakresu: ochrony i promocji zdrowia, kultury, sztuki i ochrony dziedzictwa narodowego oraz wspierania i upowszechniania kultury fizycznej. Do podziału w sumie jest 25 tys.zł, z czego po 10 tys. zł na kulturę i sport oraz 5 tys.zł na promocję zdrowia. Termin składania ofert mija 19 lutego.

(ac)

Starosta sypnął groszem ochotnikom

Ochotnicze Straże Pożarne w Janiszkowicach, Kosiorowie i Karczmiskach Drugich kupią nowe wyposażenie i ubrania. Dzięki dotacjom od starosty.

To pierwsze w tym roku jednostki, które otrzymały dofinansowanie z budżetu powiatu opolskiego. Ale – jak zaznacza starosta - nie ostatnie.

- Każda jednostka otrzymała po pięć tysięcy złotych. Mam nadzieję, że sprzęt, jaki ochotnicy zakupią, choć w pewnej mierze poprawi ich bezpieczeństwo – mówi Dariusz Piotrowski, starosta opolski, który wspiera OSP.

Fot. Starostwo Powiatowe w Opolu Lubelskim

W czwartek w Starostwie Powiatowym w Opolu Lubelskim odbyło się wręczenie grantów dla trzech jednostek OSP

Ochotnicy z Janiszkowic pieniądze przeznaczyli na ubrania specjalistyczne. Zakupili ich osiem. Ich koledzy z Karczmisk Drugich listę zakupów sporządzili bardzo długą. Liczą, że pieniędzy im wystarczy.

- Chcemy kupić buty specjalne, bo mamy ubrania specjalne, a nie mamy obuwia. Oprzyrządowanie do pompy szlamowej, czyli węże, latarki, rękawice techniczne, radiotelefon, halogeny do masztu oświetleniowego. I takie drobne rzeczy, jak prowadnice i łańcuchy do piły spalinowej oraz apteczkę i gaśnicę do naszej strażnicy – wylicza Arkadiusz Karaś, prezes OSP w Karczmiskach Drugich.

Jednostka z Kosiorowa zaplanowała z kolei zakup belki ostrzegającej i radiostacji samochodowej.

W tegorocznym budżecie powiatu na wsparcie Ochotniczych Straży Pożarnych zarezerwowane zostało 50 tys.zł.

(ja)

eprasa.pl c22810bbe2

Cisowianka Drzewce marzy o IV lidze

Co jest wyjątkowego związanego z Cisowianką Drzewce. To jeden z bodaj ośmiu klubów w Polsce, który jesienią wywalczył komplet punktów. Zespół Łukasza Gizy wygrał 15 spotkań. Obecnie jest liderem Klasy A, ale wszyscy liczą, że w niedługim czasie drużyna będzie występowała w IV lidze.

Lider Klasy A - Cisowianka Drzewce w całej okazałości

Drużyna została przebudowana i bardzo solidnie wzmocniona. Do ekipy doszło wielu zawodników, którzy występowali na dużo wyższym poziomie rozgrywkowym. Barwy KS Cisowianki Drzewce przywdziewają tacy gracze jak: Mateusz Antoniak, Michał Chwiszczuk, Dominik Giziński, Mateusz Kamola, Łukasz Kuśmierz, Mateusz Łakomy, Maciej Pięta, Jan Wankiewicz. Celem na najbliższą przyszłość jest awans do Klasy Okręgowej, a następnie do IV ligi. To możliwe, bo klub ma duże wsparcie od Cisowianki.

RUNDA JESIENNA CISOWIANKI

Cisowianka - Kadet Lisów 13:0
Orły Kazimierz - Cisowianka 0:5
Cisowianka - KS Góra Puławska 7:0
GLKS Michów - Cisowianka 0:5
Cisowianka - Wawel Wąwolnica 3:2
BKS Bogucin - Cisowianka 0:3
Cisowianka - Draco Kowala 10:0
Żyrzyniak Żyrzyn - Cisowianka 1:5
Cisowianka - Wodniak Piotrawin 4:0
Wilki Wilków - Cisowianka 0:2
Gabaryty Dęblin - Cisowianka 0:3
Serokomla Janowiec - Cisowianka 1:9
Cisowianka - Amator Rososz 8:2
Cisowianka - LKS Skrobów 5:0
Hetman Gołąb - Cisowianka 0:1

mp

ROZMOWA Z Tomaszem Panasiewiczem, prezesem KS-u Drzewce

Chcemy się rozwijać i piąć w hierarchii

Fotel prezesa jest wygodnym miejscem?
- Jest dużo pracy. Może to się wydawać dziwne, ale również w czasach pandemii nie narzekam na brak obowiązków.

Dlaczego zdecydowałeś się zostać sternikiem klubu?
- Jak wszyscy wiemy, poprzedni prezes Marek Zadura niespodziewanie odszedł z tego świata. Był człowiekiem, który oddawał się za KS Drzewce. Wszystko trzymał w kupie. Pomagał bardzo mocno finansowo. Po jego śmierci trzeba było go zastąpić. Klub chylił się ku upadkowi. Wiedzieliśmy, że musimy wziąć sprawy w swoje ręce. Pomocną dłoń wyciągnęła firma Nałęczów Zdrój, producent Cisowianki.

To piękna historia...
- Dokładnie. Klub i Cisowianka mają siedzibę w jednej miejscowości. Co ciekawe, w Drzewcach jest ujęcie wody. Mamy w drużynie trzech zawodników, którzy pracują w firmie, nie mówię o rodzicach naszych dzieci w grupach młodzieżowych. Tak naprawdę współpraca powinna być już dawno, ale jakoś nie wyszło. Producent Cisowianki pokazuje, że jest firmą przyjazną lokalnej społeczności. Wszyscy mieszkańcy są zadowoleni, że właśnie tak potężny sponsor zaangażował się w sport w naszych okolicach.

Oprócz wzmocnienia drużyny seniorów zadbaliście o stworzenie grup młodzieżowych...
- Takie były nasze plany, które realizujemy. Nasza szkółka rozwija się prężnie. Mamy sześć grup trenujących, a kolejne będą powstawać niebawem. Obecnie w Cisowiance Drzewce trenuje ponad 80-ro dzieci. Chcemy wychowywać poprzez sport. Najmłodsi mogą w małej miejscowości spełniać swoje piłkarskie marzenia. Chcielibyśmy, by za kilka lat wychowankowie stanowili trzon drużyny seniorów. Bylibyśmy zadowoleni, gdyby z naszego klubu ktoś poszedł w „świat". Przy odpowiednim szkoleniu to bardzo realne. Zobaczymy, że duża część reprezentantów Polski zaczynała właśnie w małych ośrodkach.

Dobrze słyszałem, że niedługo w Drzewcach ma powstać obiekt z prawdziwego zdarzenia?
- Dokładnie. Jesteśmy w zaawansowanych rozmowach z dyrekcją Cisowianki na temat budowy nowego stadionu. Chcemy mieć trybunę, profesjonalną nawierzchnię. Po opadach na obecnej stoi woda, zaś latem trawa schnie. Musimy wydłużyć murawę, bo obecna jest za krótka o kilka metrów. Potrzebujemy również dobrego odwodnienia i nawodnienia. Byłoby pięknie, gdybyśmy mogli trenować przy sztucznym oświetleniu. Na ten moment mamy licencję na grę w Klasie Okręgowej, a liczymy, że w niedługim czasie osiągniemy poziom czwartoligowy. Marzymy o porządnej infrastrukturze i liczymy na to, że przy zaangażowaniu Cisowianki, uda się to zrealizować, chociaż mamy świadomość, że czasy COVIDu są trudne również dla biznesu. Ale jak firmy w regionie będą się rozwijać, to będzie to też korzystne dla nas wszystkich.

Kiedy?
- Obecnie rozpatrujemy oferty firm, które mogłyby się podjąć takiego działania. Wybierzemy najlepszą. Liczę, że jeszcze w tym roku uda się rozpocząć budowę.

Czyli będzie powstawał obiekt, a drużyna będzie zaliczała kolejne awanse?
- Takie są plany, ale sport jest nieprzewidywalny. Zrobimy wszystko, by całe województwo usłyszało o Cisowiance Drzewce.

Jesteś prezesem, ale do niedawna grałeś w drużynie...
- Ciągnie na boisko, ale zdrowie nie pozwala. Peselu już nie zmienię. Mam problem z kręgosłupem. Pozostaje mi pomoc klubowi w roli prezesa.

ROZMOWA Z Łukaszem Gizą, trenerem Cisowianki Drzewce

Krok w tył, by zrobić dwa do przodu

Kiedy po raz pierwszy pojawił się temat przejęcia Cisowianki?
- Pracowałem w Powiślaku Końskowola. Byłem bliski rezygnacji pracy. Chciałem zrobić sobie pół roku przerwy. Pojawił się temat Cisowianki. Chwilę później byłej już dogadany.

Dlaczego podjąłeś się poprowadzenia klubu w Klasie A?
- Zdecydowanie wizja budowania zespołu. Postanowiłem zrobić krok w tył, by później wykonać dwa do przodu.

Zbudowałeś zespół, który przewyższa umiejętnościami pozostałych...
- Pokazuje to tabela. Chciałem i zabrałem kilku zawodników, których znałem z Powiślaka. Mamy silną ekipę i teraz czas na wykonanie zadania, czyli awansu do Klasy Okręgowej. Do sportu podchodzę z pokorą. Nie raz życie pokazało, że nie wystarczy być dobrym. Trzeba mieć jeszcze trochę szczęścia.

Nie byłoby tego wszystkiego, gdyby nie Cisowianka...
- Dokładnie. Cieszymy się, że polska firma wspiera sport. Mamy duże oparcie i dobrymi wynikami chcemy dziękować za niezbędną pomoc w funkcjonowaniu klubu.

mp

Kazimierz Piotrowski, Dyrektor, Doradca ds. współpracy lokalnej Nałęczów Zdrój

Wspieramy lokalną społeczność i inicjatywy

Cieszymy się, że jako firma Nałęczów Zdrój rozwijając swoją działalność biznesową, możemy także wspierać region, lokalną społeczność i inicjatywy, które są dla niej niezwykle istotne. Szczególnie zależy nam na młodzieży i stwarzaniu jej możliwości rozwoju. Stąd decyzja o długofalowym partnerstwie i kompleksowym wsparciu KS Cisowianka Drzewce. Odkąd jesteśmy tytularnym sponsorem klubu, ma on zdecydowanie lepsze możliwości rozwoju, niż to było wcześniej. Od sierpnia 2020 roku wspieramy finansowo utrzymanie drużyny. Dalszy rozwój naszej działalności biznesowej będzie mógł się przełożyć na inwestycje w nowoczesną infrastrukturę KS Cisowianka Drzewce

mp

eprasa.pl c22810bbe2

Masz temat » zadzwoń
Kom. 517 070 790
e-mail: opole@24wspolnota.pl

Gmina Karczmiska | Gmina Łaziska | Gmina Wilków

Z roku na rok pula pieniędzy trafiających do sołectw rośnie

Dziesięć lat z funduszem sołeckim w gminie Józefów nad Wisłą

Prawie 580 tys.zł dostaną w tym roku mieszkańcy na poprawę jakości życia w swoich miejscowościach. Utwardzać będą drogi, remontować świetlice i wiaty przystankowe, a także wspierać szkoły i strażaków.

Fundusz sołecki działa w gminie Józefów nad Wisłą od dziesięciu lat. W tym czasie do 34 sołectw trafiło blisko 5 mln zł na mniejsze i większe zadania inwestycyjne. Dziś sołtysi nie wyobrażają sobie, życia na wsi bez funduszu sołeckiego.

- Wówczas nic by się nie działo. Fundusz sołecki daje nam stuprocentową pewność, że na każdej wsi co roku coś będzie zrobione. Gdyby go zlikwidowali, to na tyle miejscowości, co jest w naszej gminie, trudno byłoby się z czymkolwiek przebić – uważa Aneta Burda, sołtys wsi Basonia.

Z roku na rok wielkość funduszu wzrastała, co ilustruje wykres obok.

- Na wysokość funduszu sołeckiego wpływają dochody gminy, liczba mieszkańców i ich dochody – wyjaśnia Grzegorz Kapica, burmistrz Józefowa nad Wisłą.

Najwięcej pieniędzy, ponad 46 tys.zł, otrzyma Józefów nad Wisłą. Choć jest miastem, to też otrzymuje wsparcie z funduszu sołeckiego. Najmniej Kolonia Nieszawa, niecałe 10 tys.zł.

Burmistrz zwraca uwagę, że fundusz sołecki jest jednym z narzędzi partycypacji społecznej.

- Bardzo istotnym czynnikiem wydzielania i funkcjonowania funduszu sołeckiego jest z jednej strony aktywizacja społeczności wiejskich, z drugiej zaś zwrot w formie dotacji celowej, co obniża koszty realizowania drobnych projektów – podkreśla Kapica.

Gmina Józefów nad Wisłą podobnie, jak i inne gminy, z roku na rok dostaje coraz mniejszy zwrot z budżet państwa części wydatków poniesionych w ramach funduszu sołeckiego. W 2015 roku było to prawie 40 procent, w ub.r. zaledwie 26 proc.

- Zwrot oczywiście mógłby być na wyższym poziomie, zwłaszcza przy ciągle rosnących kosztach bieżących oraz wydatkach na zadania zlecone, ale o tym stanowi ustawa o funduszu sołeckim biorąca pod uwagę kwotę bazową kraju oraz dochody na jednego mieszkańca – tłumaczy burmistrz Józefowa nad Wisłą.

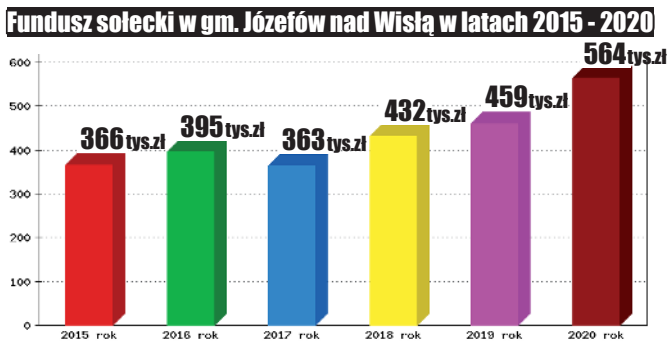

Na co wsie gminy Józefów nad Wisłą przeznaczą w 2021 roku fundusz sołecki?

Basonia
Kwota: 16.839 zł
Zadania: Zakup kruszywa drogowego; utrzymanie boiska.
Boiska - Kolonia
Kwota: 18.017 zł
Zadania: Rozbudowa świetlicy wiejskiej.
Bór
Kwota: 16.359 zł
Zadania:
Zakup kruszywa drogowego; zakup materiałów oraz wyposażenia do świetlicy.
Chruślanki Józefowskie
Kwota: 25.513 zł
Zadania: Zakup kruszywa drogowego; rozgraniczenie drogi.
Chruślanki Mazanowskie
Kwota: 15.268 zł
Zadania: Przebudowa drogi gminnej (położenie asfaltu); wynajem sprzętu do koszenia pobocza.
Chruślina
Kwota: 30.362 zł
Zadania: Zakup samochodu strażackiego.
Chruślina - Kolonia
Kwota: 14.570 zł
Zadania: Zakup materiałów na potrzeby szkoły w Chruślinie; zakup materiałów na spotkania mieszkańców i utrzymanie świetlicy; zakup kruszywa drogowego; budowa siłowni zewnętrznej.
Dębniak
Kwota: 11.386 zł
Zadania: Zakup farb do pomalowania przystanku autobusowego; zakup kruszywa drogowego.
Idalin
Kwota: 18.409 zł
Zadania: Zakup kruszywa drogowego; zakup gazu do ogrzania świetlicy wiejskiej.
Józefów nad Wisłą
Kwota: 43.624 zł
Zadania: Zakup kruszywa drogowego; zakup podłoża do siłowni zewnętrznej (tartan); zakup i montaż monitoringu miejskiego; zakup wyposażenia dla OSP, zakup materiałów dla KS Wisłą; zakup materiałów na potrzeby promocji sołectwa przez KGW.
Kaliszany – Kolonia
Kwota: 17.493 zł
Zadania: Zakup kruszywa drogowego; zakup materiałów do odgrzybiania elewacji budynku świetlicy wiejskiej oraz utrzymania budynku.
Kolczyn
Kwota: 17.842 zł
Zadania: Zakup kruszywa drogowego w ramach przebudowy gminnej drogi.
Łopoczno
Kwota: 17.450 zł
Zadania: Zakup kruszywa drogowego; zakup 3 ulicznych latarni solarnych.
Mariampol
Kwota: 11.037 zł
Zadania: Zakup kruszywa drogowego.
Mazanów
Kwota: 25.913 zł
Zadania: Zakup kruszywa drogowego; termomodernizacja i wyposażenie świetlicy; zakup materiałów do utrzymania boiska; zakup garażu do przechowywania wyposażenia boiska.
Miłoszówka
Kwota: 12.782 zł
Zadania: Budowa placu zabaw; zakup materiałów do utrzymania placu wiejskiego i świetlicy.
Niesiołowice
Kwota: 21.245 zł
Zadania: Modernizacja oświetlenia w świetlicy; zakup materiałów i wyposażenia do świetlicy; zakup kruszywa drogowego.
Nieszawa
Kwota: 11.866 zł
Zadania: Budowa altany.
Kolonia Nieszawa
Kwota: 9685 zł
Zadania: Zakup wyposażenia do świetlicy; zakup materiałów do remontu świetlicy.
Nietrzeba
Kwota: 16.141 zł
Zadania: Przebudowa drogi gminnej.
Owczarnia
Kwota: 15.268 zł
Zadania: Budowa altany; wykonanie instalacji elektrycznej w świetlicy wiejskiej.
Pielgrzymka
Kwota: 10.426 zł
Zadania: Zakup i transport kruszywa drogowego.
Pocześle
Kwota: 11.822 zł
Zadania: Zakup kruszywa drogowego.
Prawno
Kwota: 15.879 zł
Zadania: Zakup kruszywa drogowego; zakup krzeseł i stołów.
Rybitwy
Kwota: 21.245 zł
Zadania: Budowa placu zabaw wraz z siłownią plenerową.
Spławy
Kwota: 16.403 zł
Zadania: Termomodernizacja budynku świetlicy wiejskiej; zakup materiałów do utrzymania świetlicy; zakup wyposażenia do świetlicy.
Stare Boiska
Kwota: 19.369 zł
Zadania: Zakup stołów do świetlicy wiejskiej; wykonanie docieplenia i opaski odwadniającej przy świetlicy wiejskiej; zakup kruszywa drogowego.
Stasin
Kwota: 11.473 zł
Zadania: Zakup kruszywa drogowego; zakup wyposażenia do świetlicy.
Stefanówka
Kwota: 13.523 zł
Zadania: Zakup i transport kruszywa drogowego.
Studnisko
Kwota: 16.446 zł
Zadania: Zakup kruszywa drogowego; zakup materiałów i wyposażenia na potrzeby placu zabaw.
Ugory
Kwota: 14.440 zł
Zadania: Zakup kruszywa drogowego.
Wałowice
Kwota: 13.218 zł
Zadania: Zakup materiałów i wyposażenia do świetlicy; ułożenie kostki wokół świetlicy oraz montaż barierek; zakup materiałów do utrzymania działki; zakup kruszywa drogowego.
Wałowice - Kolonia
Kwota: 11.648 zł
Zadania: Zakup działki na potrzeby sołectwa; zakup materiałów do promocji miejscowości.
Wólka Kolczyńska
Kwota: 18.104 zł
Zadania: Ocieplenie budynku świetlicy wiejskiej w ramach zadania modernizacji świetlicy.

Jolanta Morek,
sołtys Józefowa nad Wisłą

Poprawiamy byt mieszkańców

- Przedsięwzięcia, które w tym roku chcemy zrealizować ze środków funduszu sołeckiego, będą służyły poprawie bytu mieszkańców oraz będą wsparciem dla grup społecznych promujących gminę. Nasza miejscowość ma charakter rolniczo-sadowniczy i pieniądze podatników wracają na poprawę stanu dróg dojazdowych do pól, bezpieczeństwo, kulturę, propagowanie kultury fizycznej i zdrowotnej mieszkańców. Zawsze część funduszy przeznaczamy też na straż pożarną, wspieramy choć w części potrzeby tego stowarzyszenia.

Aneta Burda,
sołtys Basoni

Jako wieś poszliśmy do przodu

- Fundusz sołecki jest jak najbardziej potrzebny na wsi i jego znaczenie jest bardzo pozytywne. Gdy go nie było, to był problem, bo wszystko robione było w jednej wsi, a w pozostałych, jeśli sołtys się nie upominał, nie działo się nic. A teraz wszystkie miejscowości traktowane są na równi i mieszkańcy decydują, co chcą, żeby zostało zrobione. Przez te 10 lat dzięki funduszowi sołeckiemu poszliśmy jako wieś do przodu, choć w porównaniu do innych wiosek jesteśmy jeszcze daleko w tyle. Udało się nam zrobić piękne boisko i utwardzić główną drogę do pól.

AC

W Łaziskach szukają starych zdjęć

Pan Zbigniew Stola z Łazisk postawił sobie ambitny cel. Chce stworzyć historyczną fotoksiążkę swojej miejscowości. Liczy na pomoc mieszkańców.

Każdy, kto ma stare zdjęcia wykonane w Łaziskach może pomóc w realizacji tego pomysłu. Zrodził się on w głowie pana Zbigniewa, gdy poszedł do biblioteki wypożyczyć pewną książkę.

- Szukałem książki, którą oglądałem jeszcze w latach 80. Znajdowały się w niej stare zdjęcia, które chciałem pokazać dzieciom, żeby zobaczyły, jak kiedyś wyglądały Łaziska. Niestety tej książki już nie ma – opowiada.

Stąd pomysł, aby pozbierać stare zdjęcia i opracować album, który będzie można obejrzeć na stronie internetowej biblioteki lub gminy. A w przyszłości, jeśli udałoby się pozyskać środki, wydrukować.

Pan Zbigniew apeluje do obecnych i byłych mieszkańców Łazisk o udostępnianie fotografii z dawnych lat przedstawiających znajdujące się we wsi budynki, miejsca, wydarzenia, a nawet przydrożne kapliczki. Zapewnia, że po zeskanowaniu zdjęcia wrócą do pierwotnych właścicieli.

- Kiedyś Łaziska były bardzo prężną miejscowością – wspomina pan Zbigniew. – Działały Gminna Spółdzielnia, Spółdzielnia Kółek Rolniczych. Były wszystkie sklepy. Nawet w Teleexpressie nas pokazywali jako jedyną gminę w Polsce, która sprowadzała kolorowe telewizory. Ludzie z okolic przyjeżdżali i kupowali u nas telewizory i meble – dodaje.

Zdjęcia można przekazywać bezpośrednio panu Zbyszkowi. Można je też przynosić do pana Pawła Strawy lub pani sołtys Moniki Matejko.

AC

eprasa.pl c22810bbe2

STRONĘ REDAGUJE:
Agnieszka Ciekot
tel. 517 070 790
agnieszka.ciekot@gmail.com

Gmina Józefów nad Wisłą | Gmina Poniatowa | Gmina Chodel

Mają promować pozytywne wzorce wśród uczniów, zwiększać ich aspiracje edukacyjne i aktywność

Radni za stypendiami dla szkolnych prymusów

Wójt gminy Chodel ufunduje stypendia naukowe dla najzdolniejszych uczniów. Tak zdecydowali radni. – Powinniśmy inwestować w dzieci i młodzież – mówią.

Aleksandra Motyka,
przewodnicząca Rady Gminy w Chodlu
- Chcemy, żeby uczniowie naszych szkół mieli poczucie, że wspieramy ich edukację, że zależy nam na wysokim poziomie nauczania i nie chcemy odstawać z ofertą edukacyjną od sąsiednich szkół

Przemysław Kowalski,
wójt gminy Chodel
- Myślę, że stypendia mogą jak najbardziej być wypłacane w dwóch transzach. Przewidziałbym większą nagrodę na koniec roku szkolnego. A na półrocze, żeby to była bardziej nagroda motywująca

Z inicjatywą wyszła grupa radnych. Pod koniec ub.r. Aleksandra Motyka, Anna Głusiec, Iwona Rybak i Mariusz Dudziak złożyli wniosek o uwzględnienie w budżecie gminy na 2021 rok zadania, które nazwali Lokalnym Programem Wspierania Edukacji Uzdolnionych Dzieci i Młodzieży ze szkół prowadzonych przez gminę Chodel.

To nic innego jak stypendia naukowe. Radni chcą, aby przyznawał je co roku wójt najzdolniejszym dzieciom i młodzieży. Liczą jednocześnie, że stypendia będą promować pozytywne wzorce wśród uczniów, zwiększać ich aspiracje edukacyjne i aktywność.

- Zwiększy się też przez to oferta edukacyjna naszych szkół, co jest istotne w zatrzymaniu uzdolnionych dzieci w naszych szkołach, zwłaszcza że transport dziecka do innej szkoły, szczególnie takiego, które ma wyższe aspiracje edukacyjne i które - nie ukrywajmy - podnosi poziom nauczania w szkole, przestał stanowić barierę dla rodziców – podkreśla Aleksandra Motyka, przewodnicząca Rady Gminy w Chodlu. Radni chcą również, żeby uczniowie mieli poczucie, że samorząd wspiera ich edukację.

- Zależy nam na wysokim poziomie nauczania i nie chcemy odstawać z ofertą edukacyjną od sąsiednich szkół – dodaje.

Wnioskodawcy wyliczyli, że na realizację programu `potrzeba około 20 tys.zł rocznie. Ale nie zdecydowali, czy stypendia będą wypłacane raz, czy dwa razy w roku.

Część radnych uważał, że stypendia powinny zostać uruchomione jeszcze w tym roku szkolnym.

- To nie są pieniądze duże, żeby to odwlekać w czasie, bo o tym mówi się już od jakiegoś czasu. W wielu gminach te stypendia są. Uważam, że powinniśmy inwestować w dzieci i młodzież – stwierdziła radna Ewa Dudziak.

Ale nie wszyscy uznają wprowadzenie programu stypendialnego w ciągu trwającego roku szkolnego za dobry pomysł. Postulowali, aby zaczekać z tym do rozpoczęcia nowego roku szkolnego, po to by wszyscy uczniowie mieli równe szanse w wyścigu o nagrodę finansową.

- Dzieci powinny od początku wiedzieć, że gmina przydzieliła takie środki i wtedy będzie fair. A w tej chwili wydaje mi się, że jeśli wyjdziemy z nagrodami, to przyniesie to więcej szkody, jak pożytku – stwierdziła radna Irena Rzedzicka.

Wójt też uważa, że jeśli już to stypendia powinny zostać przyjęte od września.

- Myślę, że mogą być wypłacane jak najbardziej w dwóch transzach – przyznał Przemysław Kowalski, wójt gminy Chodel. – Przewidziałbym większą nagrodę na koniec roku szkolnego. A na półrocze, żeby to była bardziej nagroda motywująca – dodał.

Za ustanowieniem stypendiów opowiedziało się 11 radnych, troje wstrzymało się od głosu – Agnieszka Mazurkiewicz, Irena Rzedzicka, Mariusz Wawer. Nieobecny był radny Mateusz Gajowiak.

Agnieszka Ciekot

Burmistrz: Podwyżka diet radnych nie była uwarunkowana od mojej opinii

Pięć pytań do burmistrza Poniatowej

Panie burmistrzu, czy gminę z bardzo dużym deficytem stać na „przejadanie pieniędzy" w postaci podwyżek diet? Czy był Pan zwolennikiem, czy przeciwnikiem tej podwyżki?

- Deficyt gminy wynika przede wszystkim z finansowania zadań inwestycyjnych, a diety wypłacane są ze środków bieżących. Rada Miejska jest organem stanowiącym gminy Poniatowa, a burmistrz jest organem wykonawczym i dlatego nie jestem upoważniony do oceny pracy Rady Miejskiej. Podwyżka diet radnych nie była uwarunkowana od mojej opinii.

Ale ja nie pytam o ocenę pracy Rady, tylko o to, czy był Pan zwolennikiem, czy przeciwnikiem podwyżki diet?

- Z tego, co wiem, to dawno nie była u nas regulowana wysokość diet. Nie są one porażająco wysokie w porównaniu z sąsiednimi gminami, chociażby Opolem. Czas nigdy nie jest dobry, a obecny tym bardziej.

Paweł Karczmarczyk, burmistrz Poniatowej

Ile w skali roku budżet gminy Poniatowa będzie kosztowała podwyżka diet uchwalona na grudniowej sesji?

- Podwyżka diet radnych w skali roku wyniesie 22.680 zł.

Ile w 2020 roku wydatkowanych zostało środków z budżetu gminę na wypłatę diet dla radnych?

- W 2020 roku na wypłatę diet dla radnych wydano 173. 310 zł.

Jaka kwota zabezpieczona została w budżecie gminy na 2021 rok na wypłatę diet?

- Na 2021 r. w budżecie zabezpieczono kwotę 201.480 zł.

Pytała: Agnieszka Ciekot

ZAPLANOWANE WYDATKI NA RADY GMIN i POWIATU W 2021 ROKU

Powiat opolski –295.200 zł: diety – 257 tys.zł, inne wydatki – 38.200 zł
Opole Lubelskie – 219 tys.zł: diety – 218.400 zł, inne wydatki – 600 zł
Poniatowa –227.980 zł: diety - 201.480 zł, inne wydatki –26.500 zł
Karczmiska – 111.738 zł: diety – 96 tys.zł, inne wydatki – 15.738 zł
Chodel – 117.500 zł: diety – 110 tys.zł, inne wydatki – 7500 zł
Wilków – 103.880 zł: diety –91.800 zł, inne wydatki – 12.080 zł
Łaziska – 95.700 zł: diety – 88.800 zł, inne wydatki – 6.900 zł
Józefów nad Wisłą – 95 tys.zł: diety – 75 tys.zł, inne wydatki – 25 tys.zł

Wójt odłowi bezpańskie psy z Chodla

Jak dużym problemem w Chodlu są wałęsające się psy, o tym wie każdy, kto tu mieszka. Wójt postanowił w końcu coś z tym fantem zrobić.

W lutym w Chodlu przeprowadzona zostanie akcja odławiania bezpańskich psów. Potrwa ona kilka dni, od 11 do 16 lutego. Psy wyłapywane będą w godz. 9 – 15 przez pracowników schroniska w Nowodworze (pow. lubartowski).

Właściciele czworonogów powinni mieć się na baczności. I nie wypuszczać swoich psów poza ogrodzenie. Bo może się tak zdarzyć, że ich pies biegający po Chodlu bez kagańca i opieki, zostanie złapany i wywieziony do schroniska.

Urzędnicy podkreślają, że akcja ma na celu polepszenie stanu sanitarnego i czystości w gminie, jak również wyeliminowanie niebezpieczeństwa przenoszenia chorób zakaźnych. Wójt już dziś zapowiada, że podobne akcje będą organizowane sukcesywnie.

W minionym roku gmina nie organizowała takich.

- Odłów przeprowadzany był wyłącznie w przypadku przyjęcia zgłoszenia od mieszkańców. Do Schroniska dla Bezpańskich Psów w Nowodworze oddano siedem psów. Koszt ich przekazania to 17 220 zł brutto – podaje urząd.

ja

PSZOK czeka na twoje odpady

Masz starą odzież, przeterminowane leki, chemikalia, zużyte baterie, sprzęt elektryczny i elektroniczny lub meble i nie wiesz co z nimi zrobić? Oddaj je do Punktu Selektywnej Zbiórki Odpadów Komunalnych. Taki punkt działa w Poniatowej Wsi. Czynny jest w każdą środę w godz. 9 do 17.

Do PSZOK-u można oddać również zużyte opony, świetlówki, termometry rtęciowe i odpady budowlane. Ważne, żeby były zebrane w sposób selektywny. Odpady przyjmowane są nieodpłatnie. Każdy, kto je odda, wpisywany jest do specjalnego rejestru.

Jeśli ktoś nie ma czym zawieźć odpadów, może zlecić tę usługę odpłatnie Gminnemu Przedsiębiorstwu Gospodarki Komunalnej w Poniatowej, tel. (81) 820 47 32.

(ja)

Dziesięciu chętnych na rewitalizację centrum

Dużym zainteresowaniem ze strony firm cieszył się ogłoszony przez gminę przetarg na przeprowadzenie rewitalizacji Placu Konstytucji oraz ulic Targowej i Brzozowej w Poniatowej. Wpłynęło dziesięć ofert. Najtańszą złożyła firma Standrog z Lublina za ponad 1,8 mln zł. Najdroższą Media Bud - 2,4 mln zł. Tymczasem gmina na inwestycje zabezpieczyła ponad 2,3 mln zł. Urzędnicy sprawdzają oferty.

Do końca września Plac Konstytucji i dwie sąsiadujące z nim ulice mają przejść metamorfozę. Pojawi się na nich nowy dywanik asfaltowy, nowe chodniki i wyspy zieleni z małą architekturą. Odnowione zostaną też parkingi. Chodniki remontowane będą także przy ul. Nałęczowskiej. Tu na nowo zagospodarowane mają zostać również pasy zieleni.

ja

eprasa.pl c22810bbe2

W Nasza akcja: Zespoły muzyczne na start! Pochwalcie się swoimi sukcesami

Music Girls, czyli siedem nastolatek, które traktują się jak siostry

Choć same mają po kilkanaście lat, to chętnie śpiewają piosenki zespołów, przy których bawili się ich dziadkowie. Dziewczęta z Music Girls marzenia mają bardzo śmiałe. Chcą wystąpić na Eurowizji Junior.

Fot. Nadesłane

Dziecięcy zespół wokalny Music Girls: Julia Wrona, Marcelina Książek, Marlena Duda, Patrycja Adamczyk, Aleksandra Zarębska, Amelia Czarnota i Natalia Bryś. Instruktor – Ewelina Benga

Music Girls to dziewczęcy zespół wokalny, który działa w Opolskim Centrum Kultury od czterech lat.

- Najpierw zbierałam skrupulatnie skład, ponieważ zależało mi na skompletowaniu dziewczynek w podobnym wieku, o podobnym wzroście i o podobnym tembrze głosu. Z czasem uzbierała się siedmioosobowa grupa – wspomina Ewelina Benga, instruktor zespołu.

Dziewczyny są w wieku 10-13 lat. Spotykają się raz w tygodniu i ćwiczą pod okiem swojej instruktorki emisję głosu oraz choreografię.

- Dziewczęta cechuje znakomite poczucie słuchu i harmonii. Śpiewają nawet na cztery głosy, czyli mają talent muzyczny. Każda z nich uczy się również śpiewu indywidualnie i bierze udział we wszelkich przeglądach – chwali podopieczne.

- Dobrze czujemy się w swoim towarzystwie. Lubimy się wzajemnie, szanujemy i dbamy o siebie wzajemnie, bo jesteśmy jak siostry – mówią dziewczęta.

Są nie tylko zdolne, ale i bardzo pracowite. Na próbach i na koncertach dają z siebie wszystko.

- I tylko ja wiem, ile je to czasem kosztuje. Nie jest łatwo śpiewać na głosy, pamiętać długi tekst, do tego tańczyć i się uśmiechać mimo tremy – mówi pani Ewelina, która chwali też współpracę z rodzicami. Jej zdaniem jest ona receptą na udany zespół.

Music Girls wykonuje utwory polskiej muzyki współczesnej i rozrywkowej z lat 80. Dziewczęta z Opola Lubelskiego śpiewają dużo piosenek Filipinek i Alibabek, a ostatnio sięgnęły po repertuar Cleo. Dobrze czują się również w repertuarze patriotycznym i kolędowym.

Mają też wiele ambitnych planów i marzeń. Jednym z nich jest udział w znanym konkursie.

- Występ na Eurowizji to duża szansa dla zespołu i dla każdej z nas na dalszy rozwój, a także przygoda z muzyką na wielkiej scenie - twierdzi Aleksandra Zarębska.

- Zapewne każda z nas marzyła o wystąpieniu na tak wielkim wydarzeniu. Gdybyśmy mogły tam być, dałybyśmy z siebie wszystko to, co umiemy i czego nauczyła nas nasza pani instruktorka – dodaje Marcelina Książek.

A instruktorka życzy dziewczętom samych sukcesów.

- Żeby spełniły swoje marzenia i stały się tak sławne jak ich rówieśniczki, które wygrały Eurowizję Junior. Są na najlepszej drodze – uważa Ewelina Benga.

Póki co z utęsknieniem czekają, kiedy zakończy się pandemia. Bo chcą pod okiem profesjonalnego choreografa ćwiczyć taneczne układy.

Agnieszka Ciekot

Sukcesy zespołu MUSIC GIRLS:

- I miejsce w Ogólnopolskim Konkursie Kolęd i Pastorałek w Karczmiskach
- Grand Prix Ogólnowojewódzkiego Konkursu Piosenki 7 Talent w Lublinie
- II miejsce w Festiwalu Kolęd i Pastorałek „Kolęda Polska" w Opolu Lubelskim
- I miejsce w Międzynarodowym Festiwalu Kolęd i pastorałek w Lipsku
- II miejsce w Konkursie Piosenki Dziecięcej i Młodzieżowej „Złota Cyraneczka" w Józefowie nad Wisłą

Ewelina Benga,
instruktor dziecięcego zespołu Music Girls
- Mamy plany, aby pojechać do znanego programu telewizyjnego, ponieważ dziewczyny są już na to gotowe. Mają na koncie wiele sukcesów, i solo i w zespole, a największy to wielokrotne zdobycie Grand Prix całego festiwalu, czy koncert w telewizji Lublin

Kto śpiewa najpiękniej kolędy i pastorałki?

Znamy laureatów Wojewódzkiego Konkursu Wokalnego Kolęd i Pastorałek „Nad Światem Cicha Noc". Jurorzy mieli w czym wybierać.

Do organizowanego przez Centrum Kultury Promocji i Turystyki w Poniatowej konkursu zgłoszonych zostało aż 60 prezentacji. Komisja, oceniając występy brała pod uwagę cztery kryteria - dobór repertuaru do wieku, umiejętności wokalne wykonawców, interpretację wykonywanych kolęd i pastorałek oraz ogólny wyraz artystyczny. Laureaci wyłonieni zostali w pięciu kategoriach wiekowych.

WYNIKI KONKURSU WOKALNEGO KOLĘD I PASTORAŁEK

Kategoria 7-9 lat:
1. Lena Jakubus
2. Olaf Resztak
3. Julia Krupa ex equo Nela Rapa
Wyróżnienia: Maja Dziurda, Lena Grudzień, Agata Lasota, Wiktoria Chodór, Gabriela Polakowska.

Kategoria 10-12 lat:
1. Maja Mazurek ex equo Maja Woroniecka
2. Zuzanna Gajor ex equo Szymon Hałasa
3. Oliwier Zawół ex equo Milena Kowalska
Wyróżnienia: Kornelia Teter, Nikola Krasnowska, Emilia Tabała, Natalia Waręcka, Gabriela Fiuk, Szymon Małyska.

Kategoria 13-16 lat:
1. Aleksandra Wójtowicz
2. Aleksandra Rutyna
3. Aleksandra Skrzypczuk
Wyróżnienia: Julia Krasnowska, Julia Nowacka, Nadia Klimek, Julia Teter, Aleksandra Halusiak, Zuzanna Borowińska, Kamil Basiakowski, Julia Wiczuk, Martyna Rosińska.

Kategoria 17-19 lat:
1. Julia Stepaniuk ex equo Kornelia Szlachetka
2. Zespół Arpeggio
3. Zuzanna Boguń
Wyróżnienie: Kacper Szuba

Kategoria dorośli:
1. Dorota Pietraś i Alicja Ambrozik
2. Zespół Vocal
3. Męski Zespół Śpiewaczy z Bukowej

(ja)

W Osinach pamięć o Baczyńskim ciągle żywa

Dokładnie sto lat temu, 22 stycznia, urodził się poeta Krzysztof Kamil Baczyński. O rocznicy urodzin wybitnego przedstawiciela pokolenia Kolumbów nie zapomniała sołtys wsi Osiny.

Fot. Nadesłane

Pani Irena wręczyła uczestnikom spotkania pamiątkowe dyplomy

Pani Irena Piątek zorganizowała dla mieszkańców kameralne „Popołudnie z Baczyńskim", by uczcić i upamiętnić setną rocznicę urodzin Krzysztofa Kamila Baczyńskiego. Spotkanie wypełnione było poezją poety i jego biografią.

- Wybitny poeta, autor 500 utworów, wielu opowiadań i szkiców plastycznych. Jego poezja jest bogata, zróżnicowana i niezwykła. Zawarte są w niej uniwersalne i patriotyczne wartości – podkreślała sołtys Osin, przedstawiając sylwetkę Baczyńskiego jako człowieka i artysty.

Baczyński zaliczany jest to najwybitniejszych przedstawicieli pokolenia Kolumbów. Był żołnierzem Armii Krajowej, walczył w batalionie harcerskim „Parasol". Poległ w Powstaniu Warszawskim 4 sierpnia 1944 roku.

(ja)

eprasa.pl c22810bbe2