SŁOWO PODLASIA
nr 14 (2402) 7-13.04.2026 r. 4,80 zł (w tym 5% VAT)
PL ISSN 0208-4163 nr ind. 377279

Gorący singiel Casandry

2

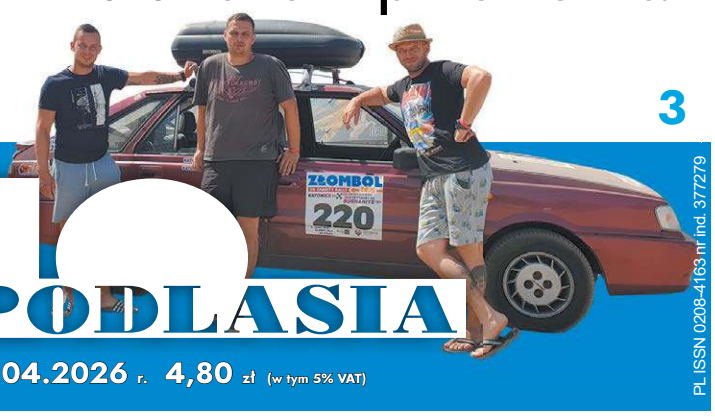

Polonezem przez świat

3

WORD-y skarżą ministra do prokuratury

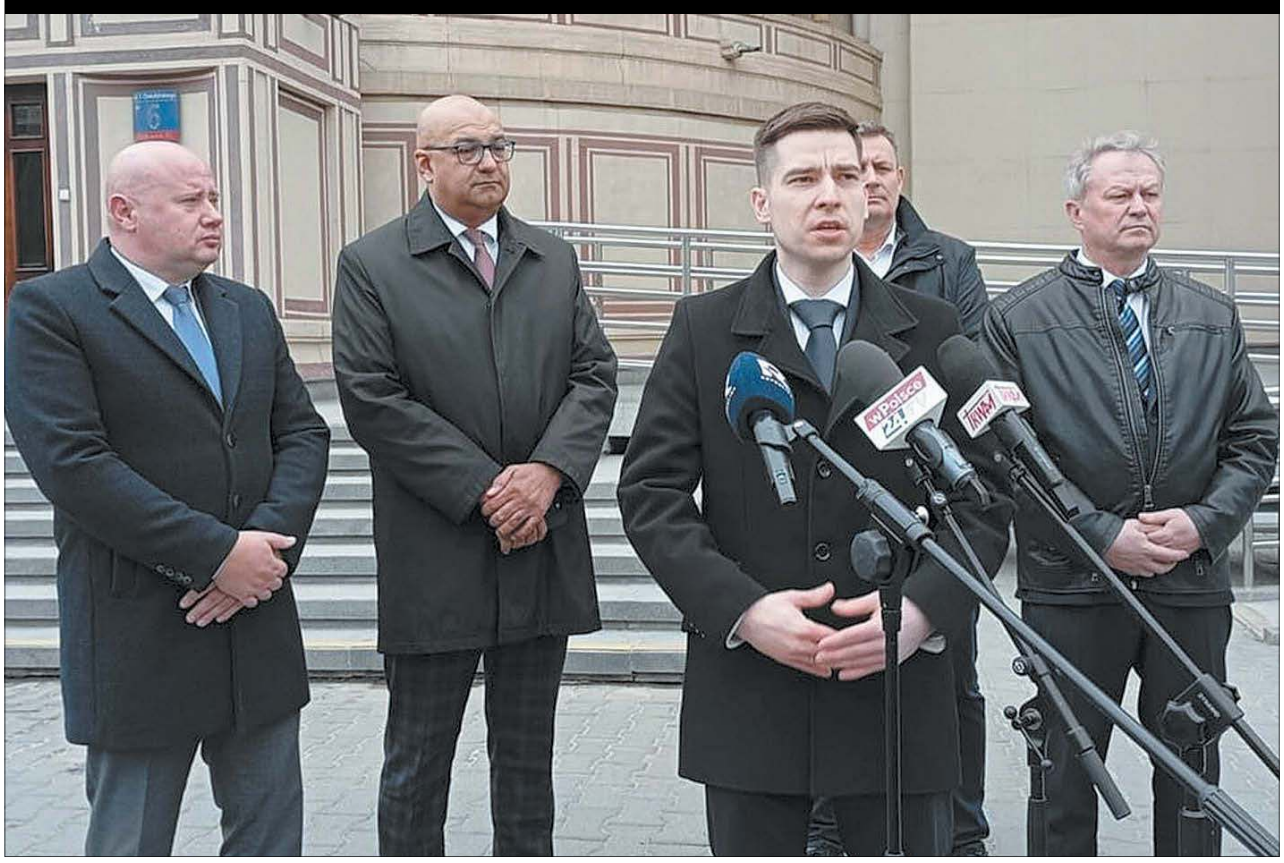

Dyrektorzy wojewódzkich ośrodków ruchu drogowego z województwa lubelskiego złożyli zawiadomienie do prokuratury o możliwości popełnienia przestępstwa przez ministra infrastruktury, Dariusza Klimczaka. Powodem są pytania w testach na prawo jazdy, które po 3 marca nie zostały uaktualnione.

3

BIAŁA PODLASKA

Pomóżmy Justynie odzyskać zdrowie

Radość z życia Justyny Kowaluk zniszczyły dwa ataki padaczki – sygnałów, że dzieje się coś złego. Diagnoza – nowotwór mózgu, glejak IV stopnia. Walka trwa, ale leczenie kosztuje. Justyna prosi o wsparcie.

6

POWIAT ŁOSICKI

W Olszance nie chcą wiatraków

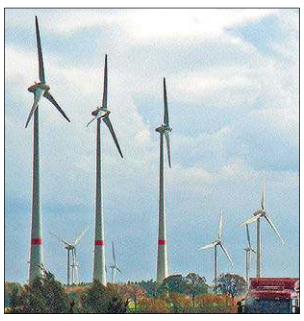

Znamy już oficjalne wyniki konsultacji społecznych w gminie Olszanka. Przy imponującej frekwencji przekraczającej 80 procent mieszkańcy w zdecydowany sposób opowiedzieli się przeciwko budowie farmy wiatrowej.

8

GMINA BIAŁA PODLASKA

Nowa Ochotnicza Straż Pożarna

W gminie Biała Podlaska powstała nowa jednostka Ochotniczej Straży Pożarnej, która swoją siedzibę ma w Czosnówce. OSP liczy obecnie 48 druhów i druhen. Wciąż trwają zapisy, można dołączyć i zdobyć strażackie doświadczenie, zgłaszając się do zarządu OSP.

19

TERESPOL

Młodzi artyści w teledysku

Ostatnio miała miejsce premiera drugiego teledysku zespołu rockowego Sonic Explosion. Młodzi ludzie przygotowali wideoklip, który opowiada o wykluczeniu i samoakceptacji wśród młodzieży. Teledysk obejrzało już ponad 1,5 tys. osób.

21

POD PARAGRAFEM

Sąd wciąż ustala, czy zabił brata

Sprawa tragicznej śmierci 17-latka z gminy Borki, za którą ma stać jego 13-letni brat, wciąż pozostaje w rękach sądu rodzinnego. Wymiar sprawiedliwości intensywnie pracuje nad wyjaśnieniem motywów i okoliczności tej zbrodni.

5

CholimpeX Już od 1992r.
SKLEPY MEDYCZNE
ZAPRASZAMY do naszych oddziałów
- Biała Podlaska, ul. Terebelska 60c 507 072 502
- Biała Podlaska, ul. Narutowicza 8 731 405 070
- Parczew, ul. Szpitalna 2B 517 480 777
- Radzyń Podlaski, ul. Wisznicka 111 512 729 090
- Międzyrzec Podlaski, ul. Staromiejska 7 506 414 102

cholimpex@poczta.fm informacja: 537 43 42 41

aktywny samorząd
Jesteś osobą niepełnosprawną? To projekt dla Ciebie!
Termin Składania wniosków 1 marca – 31 sierpnia 2026:
- Zakupu wózka inw. o napędzie elektrycznym – 18 480 zł + 5 000 zł, NFZ
- Pomoc w utrzymaniu sprawności tech. posiadanego wózka elektrycznego lub skutera do 4 043 zł
- Zakupu skutera inwalidzkiego o napędzie elektrycznym lub oprzyrządowania elektrycznego do wózka ręcznego – do 8 663 zł
- Zakup manualnego wózka multipozycyjnego – do 22 000 zł

Gwarantujemy bezpłatnie: • pokaz • dowóz • montaż | inf. 537 43 42 41
Wypożyczalnie sprzętu medycznego – 537 43 42 41
To jest wyrób medyczny. Używaj go zgodnie z instrukcją używania lub etykietą.
REKLAMA ID: 13927

LUBELSKIE

Leśnicy w pełnej gotowości

W tym roku na ochronę przeciwpożarową zabezpieczono rekordowe 6,6 mln zł. Od 16 marca leśnicy oficjalnie rozpoczęli akcję bezpośrednią w ochronie przeciwpożarowej lasów. Potrwa co najmniej do końca września.

2

PÓŁNOC NIERUCHOMOŚCI

Już dziś pomyśl o ochronie domu na majówkę!

Choć do długiego weekendu zostało jeszcze kilka tygodni, to właśnie teraz jest najlepszy moment na przeprowadzenie rzetelnego audytu bezpieczeństwa nieruchomości. Odpowiednie przygotowanie wymaga bowiem czasu na wybór technologii, zamówienie profesjonalnej ekipy montażowej czy przetestowanie nowych rozwiązań.

22

eprasa.pl c2424393bc

To właśnie pierwsze wiosenne miesiące są okresem najwyższego ryzyka pożarowego w lasach

Leśnicy w pełnej gotowości

REGION Regionalna Dyrekcja Lasów Państwowych w Lublinie przygotowała się do sezonu pożarów. W tym roku na ochronę przeciwpożarową zabezpieczono rekordowe 6,6 mln zł. Od 16 marca leśnicy oficjalnie rozpoczęli akcję bezpośrednią w ochronie przeciwpożarowej lasów. Potrwa co najmniej do końca września. Wszystko po to, by ochronić lasy w najtrudniejszym dla nich okresie.

JUSTYNA LESIUK-KLUJEWSKA

FOT. ARCHIWUM/POGLĄDOWE

W 2025 r. w lasach podległych RDLP w Lublinie wybuchło 68 pożarów. W sumie spaliło się 28 ha lasów

Oficjalny start akcji bezpośredniej 16 marca oznacza, że cały system wykrywania i zwalczania ognia wszedł w tryb pełnej gotowości. Dyżury na wieżach obserwacyjnych, patrole naziemne i gotowość lotnicza będą utrzymywane codziennie aż do 30 września. Leśnicy zaznaczają jednak, że jeśli jesień okaże się sucha i ciepła, termin ten zostanie natychmiast wydłużony.

W lasach jest sucho

Stawka jest wysoka, bo statystyki z ubiegłego roku pokazują, że walka z żywiołem to nie teoria, a twarda rzeczywistość. – W tym roku, w lesie koło Kodnia wybuchły już dwa pożary, jeden w lesie państwowym, a drugi w prywatnym. Od lat mamy suszę. Szczególnie niebezpieczna jest susza hydrogeologiczna. A więc jest bardzo sucho, deszcz nic nie dał. Ziemia nie jest wilgotna i nie oddaje wilgoci na zewnątrz. W tym roku dwa, trzy tygodnie po śniegu nie było już śladu po wodzie z tego śniegu, bo przyszły wiatry wschodnie, które są bardzo suche. Dlatego kilka tygodni po śniegu mieliśmy już pożary – wyjaśnia zastępca dyrektora Regionalnej Dyrekcji Lasów Państwowych w Lublinie ds. gospodarki leśnej, **Mariusz Kiczyński.**

Wszystko przygotowane

W RDLP w Lublinie jest pełna gotowość. – Jesteśmy w stałym kontakcie ze strażakami. Mamy do dyspozycji 33 wieże obserwacyjne z monitoringiem, który umożliwia szybkie wykrycie pożaru, 23 punkty alarmowo-dyspozycyjne, 15 samochodów patrolowo-gaśniczych oraz 416 punktów zaopatrzenia wodnego. Nad bezpieczeństwem pożarowym czuwa 1400 pracowników Służby Leśnej w Regionalnej Dyrekcji Lasów Państwowych w Lublinie, przeszkolonych w zakresie postępowania podczas pożaru i jak zarządzać takimi akcjami – wylicza leśnik.

Wypalanie traw

Choć mogłoby się wydawać, że las jest najbardziej palny podczas letnich upałów, to właśnie marzec i kwiecień są okresem najwyższego ryzyka. Powód jest prosty: martwa roślinność po zimie działa jak podpałka. W połączeniu z wciąż żywym w regionie mitem o pożyteczności wypalania traw, tworzy to mieszanka wybuchowa. – W 2025 r. odnotowaliśmy w lasach podległych naszej dyrekcji 68 pożarów. W sumie spaliło się 28 ha lasów. Przeciętna wielkość pożaru to 42 ary. To bardzo dużo, a jednym z czynników, który się do tego przyczynił, jest fakt, że na ścianie wschodniej mamy dużo lasów iglastych, które są łatwopalne. Niestety, w tym roku rozpoczął się też sezon na wypalanie traw na łąkach i nieużytkach. A ogień szybko potrafi rozprzestrzenić się na tereny leśne i okoliczne gospodarstwa domowe – mówi Mariusz Kiczyński.

Śmigłowiec zamiast samolotu

Z budżetu wynoszącego 6,6 mln zł finansowana jest potężna machina logistyczna: od pasów przeciwpożarowych po nowoczesny monitoring na 33 wieżach. Jednak „gwiazdą" tegorocznej floty znów jest czarterowany śmigłowiec. Jego przewaga nad tradycyjnymi samolotami gaśniczymi w warunkach Lubelszczyzny jest kluczowa dla skuteczności akcji. – Wcześniej korzystaliśmy z samolotu gaśniczego, jednak doświadczenie pokazało, że śmigłowiec oferuje nam znacznie większą elastyczność. Jego głównym atutem jest możliwość czerpania wody z niemal każdego pobliskiego punktu - czy to małego stawu, rzeki, czy nawet oczka wodnego. Dzięki podwieszanemu zbiornikowi typu Bambi maszyna jest w stanie wykonać nawet kilkanaście zrzutów w ciągu godziny, uderzając w ogień z ogromną precyzją. To kluczowe w tej pierwszej, najważniejszej fazie pożaru, gdy musimy go zdusić w zarodku. Samolot, choć jednorazowo zabiera większy ładunek, jest ograniczony koniecznością powrotu na lądowisko. Często oznacza to, że w czasie, gdy śmigłowiec bombarduje ogień wodą raz za razem, samolot zdąży wykonać tylko jeden przelot ze względu na odległość od bazy – wyjaśnia Mariusz Kiczyński.

Nie ryzykuj życia!

Leśnik przypomina, że las to nie tylko miejsce rekreacji, ale „otwarty zakład pracy", w którym bezpieczeństwo zależy od nas wszystkich. – Nie wjeżdżajmy do lasu pojazdami silnikowymi, żeby nie zaprószyć ognia od gorącej maszyny. Pamiętajmy też, że w lesie i w odległości 100 metrów od lasu nie wolno używać ognia otwartego od wiosny do później jesieni – przypomina Mariusz Kiczyński. Apeluje też, aby zobaczywszy pożar w lesie, nie gasić go „na własną rękę". – Często jest tak, że ludzie chcą ugasić pożar na siłę, potem tracą przytomność i umierają z powodu zadymienia. Życie ludzkie jest najważniejsze. Lepiej zawiadomić służby, które zajmą się gaszeniem pożaru – mówi zastępca dyrektora RDLP w Lublinie.

FOT. ARCHIWUM

– Jesteśmy w stałym kontakcie ze strażakami. Mamy do dyspozycji 33 wieże obserwacyjne z monitoringiem, który umożliwia szybkie wykrycie pożaru, 23 punkty alarmowo-dyspozycyjne, 15 samochodów patrolowo-gaśniczych oraz 416 punktów zaopatrzenia wodnego. Nad bezpieczenstwem pożarowym czuwa 1400 pracowników Służby Leśnej w Regionalnej Dyrekcji Lasow Panstwowych w Lublinie, przeszkolonych w zakresie postępowania podczas pożaru i jak zarządzać takimi akcjami – wylicza IMariusz Kiczyński

Dzięki zainwestowanym milionom i mobilizacji służb, RDLP w Lublinie jest gotowa na czarny scenariusz, choć wszyscy liczą na to, że tegoroczne statystyki będą łagodniejsze niż te z ubiegłych lat.

Artystka z nowym singlem!

BIAŁA PODLASKA Casandra zaprezentowała swój najnowszy singiel „Tequila - Adios Baby" – energetyczny, taneczny utwór pełen słońca, luzu i wakacyjnego klimatu.

FOT. ARCHIWUM CASANDRY

Nowy singiel „Tequila" to propozycja idealna na wiosenne i letnie playlisty, imprezy oraz wydarzenia plenerowe

– Nowa piosenka to połączenie popowej lekkości z latino-dance'owym brzmieniem i chwytliwym refrenem, który szybko wpada w ucho. „Tequila" to nie tylko imprezowy numer, ale także opowieść o odwadze, zmianie i zaczynaniu wszystkiego od nowa - mówi Casandra (Elwira Matysiak). Teledysk do utworu powstał na słonecznej Majorce, co idealnie podkreśla wakacyjny charakter singla. Malownicze krajobrazy i letnia energia tworzą klimat, który przenosi widza prosto w środek wakacyjnej przygody.

Elwira Matysiak, znana szerzej jako Casandra, to artystka, która od lat konsekwentnie rozwija swoją karierę sceniczną. Od 2011 roku występuje pod tym pseudonimem, tworząc energetyczne show muzyczno-taneczne. Na scenie towarzyszy jej zespół profesjonalnych tancerek, a koncerty wyróżniają się dużą dawką pozytywnej energii, bezpośrednim kontaktem z publicznością oraz widowiskową oprawą.

Nowy singiel „Tequila" to propozycja idealna na wiosenne i letnie playlisty, imprezy oraz wydarzenia plenerowe. Utwory można znaleźć na stronie: https://www.youtube.com/user/elwira677 oprac. (ach)

Odeszli do wieczności

Zakład Pogrzebowy Hades

- ✞ **Szerszunowicz Janusz,** l.64, zm.17.03, Kijowiec
- ✞ **Owsianik Adela,** l.97, zm.20.03, Biała Podlaska
- ✞ **Swórski Eugeniusz,** l.89 zm. 20.03, Misie
- ✞ **Malinowski Narcyz,** l. 81, zm. 20.03, Biała Podlaska
- ✞ **Biernacka Bernarda,** l.73, zm. 21.03, Międzyrzec Podlaski
- ✞ **Panasiuk Heronim,** l.90, zm. 22.03, Korczówka
- ✞ **Wawryniuk Stanisław,** l.90, zm.22.03, Biała Podlaska
- ✞ **Smyk Antoni,** l.98, zm.23.03, Międzyrzec Podlaski
- ✞ **Zakrzewski Andrzej,** l. 66, zm. 23.03, Biała Podlaska
- ✞ **Lewkowicz Piotr,** l. 53, zm. 25.03, Biała Podlaska
- ✞ **Dębek Eugeniusz,** l. 74, zm. 25.03, Biała Podlaska
- ✞ **Ościłowski Leszek,** l. 66, zm. 26.03, Tuczna
- ✞ **Dokudowiec Helena,** l. 97, zm. 26.03, Łomazy
- ✞ **Hawryluk Halina,** l. 88, zm. 27.03, Wrocław
- ✞ **Matejek Wojciech,** l. 59, zm. 28.03, Brzozowica Duża
- ✞ **Maliszewski Stanisław,** l. 76, zm. 30.03, Łomazy
- ✞ **Mikitiuk Jolanta,** l. 56, zm. 31.03, Biała Podlaska
- ✞ **Osipacz Urszula,** l. 42, zm. 30.03, Biała Podlaska

Komunalnik sp.z o.o.

- ✞ **Jówko Elżbieta,** l. 70, zm. 21.03, Hrud
- ✞ **Miszczuk Irena,** l. 85, zm. 21.03, Malowa Góra
- ✞ **Kisiak Ryszard,** l. 77, zm. 21.03, Woskrzenice Duże
- ✞ **Gołuchowska Zenona,** l. 90, zm. 22.03, Biała Podlaska
- ✞ **Tabachowicz Eryk,** l. 34, zm. 22.03, Pratulin
- ✞ **Jówczuk Bronisław,** l. 84, zm. 23.03, BiałaPodlaska
- ✞ **Szafrańska Aneta,** l. 64, zm. 24.03, Woskrzenice Duże
- ✞ **Korniluk Janusz,** l. 60, zm. 26.03, Biała Podlaska
- ✞ **Naumiuk Barbara,** l. 81, zm. 27.03, Rakowiska
- ✞ **Kołaczkowska Anna,** l. 60, zm. 29.03, Biała Podlaska
- ✞ **Panasiuk Józefa,** l. 82, zm. 28.03, Leśna Podlaska
- ✞ **Romańczuk Monika,** l. 47, zm. 28.03, Biała Podlaska

Ukazuje się raz w tygodniu (we wtorek) na terenie powiatów: bialskiego, łosickiego, łukowskiego, parczewskiego, radzyńskiego i grodzkiego Biała Podlaska.

WYDAWCA:
GRUPA WYDAWNICZA SŁOWO Sp. z o.o.
02-672 Warszawa
ul. Domaniewska 17/19, lok. 133
REDAKCJA
Biała Podlaska, ul. Warszawska 15
tel. 83 344 75 54, fax 83 344 75 52

REDAKTOR NACZELNY
Piotr Pyrkosz

ZASTĘPCA REDAKTORA NACZELNEGO
Joanna Danielewicz

Telefon dyżurny:
83 344 75 51
sekretariat: 83 344 75 54

KORESPONDENCJA
21–500 Biała Podlaska, skr. poczt. 116
redakcja@slowopodlasia.pl

ZESPÓŁ
Dorota Hojda (Łosice)
Anna Chodyka (powiat bialski)
Justyna Lesiuk-Klujewska (pow. bialski)
Piotr Frankowski (sport)
Anita Smyk (korekta)

SKŁAD KOMPUTEROWY
Presskom Aurzecki Piotr
VRC Promotion Waldemar Pepa

DZIAŁ OGŁOSZEŃ
Joanna Olęcka - dyrektor
tel. 83 344 75 57
(j.olecka@slowopodlasia.pl)
Małgorzata Andrzejuk
Irena Habieda

DRUK
Polska Press
Drukarnia Białystok

Redakcja zastrzega sobie prawo skracania artykułów i korespondencji oraz opatrywania ich własnymi tytułami. Artykułów niezamawianych redakcja nie zwraca i nie ponosi odpowiedzialności za treść ogłoszeń, reklam, tekstów sponsorowanych i promocyjnych.

REKLAMA ID: 13865

eprasa.pl c2424393bc

Głównym celem wyprawy jest zbiórka środków na rzecz placówek opiekuńczo-wychowawczych

Polonezem w szczytnym celu

BIAŁA PODLASKA Adam Gromadzki z Białej Podlaskiej wraz z trzema przyjaciółmi wyrusza wkrótce na rajd, Polonezem. To inicjatywa w szczytnym celu, gdyż uczestnicy rajdu charytatywnego Złombol zbierają w ten sposób fundusze na placówki opiekuńczo-wychowawcze. Uczestnicy w tym roku wyruszą z Chorzowa 27 czerwca, by dotrzeć do marokańskiego Ras El Ma 1 lub 2 lipca.

ANNA CHODYKA

FOT. ARCHIWUM ADAMA GROMADZKIEGO

To już czwarty rajd, w którym biorą udział mieszkańcy Białej Podlaskiej

Rajd charytatywny Złombol rozpoczyna się 27 czerwca, a jego formuła daje uczestnikom pełną swobodę w wyborze trasy. Każda ekipa samodzielnie decyduje, którymi drogami i przez jakie kraje pojedzie, pod warunkiem dotarcia na metę między 1 a 2 lipca. Nie ma wyznaczonych punktów pośrednich ani obowiązkowych przystanków. Meta znajduje się w Maroku, w miejscowości Ras El Ma.

To już czwarty rajd

Adam Gromadzki z Białej Podlaskiej bierze udział w rajdzie po raz czwarty, podróżując w czteroosobowej ekipie wraz z Norbertem Kucharzakiem, Adrianem Chomiukiem i Arturem Kwiatuszem. W poprzednich edycjach dotarli już m.in. do azjatyckiej części Turcji, Albanii, Grecji oraz Norwegii. – Decyzja o udziale w rajdzie wynika z chęci wsparcia inicjatywy o charakterze społecznym, a konkretnie pomocy placówkom opiekuńczo-wychowawczym. Wybór Poloneza był podyktowany regulaminem – organizatorzy dopuszczają jedynie określone modele samochodów, a na ich tle Polonez uchodzi za jeden z bardziej komfortowych pojazdów. Samochód został zakupiony specjalnie na pierwszy rajd i nie ma wartości sentymentalnej – mówi **Adam Gromadzki**.

Dodaje, że najważniejszym elementem przygotowań jest stan techniczny auta. – Polonez z 1998 roku, ze względu na swój wiek, wymaga szczególnej uwagi, choć nie da się przewidzieć wszystkich możliwych usterek. Wyprawa do Maroka oznacza także ekstremalne warunki – wysokie temperatury mogą sprawić, że wnętrze samochodu nagrzeje się nawet do około 60 stopni, dlatego równie istotne jest przygotowanie psychiczne i pozytywne nastawienie – przyznaje Adam Gromadzki.

Trasa nie jest szczegółowo zaplanowana – zespół zakłada pokonanie od 8 do 10 tysięcy kilometrów, podróżując spontanicznie, bez wcześniejszego ustalania noclegów czy dokładnego przebiegu drogi.

Podróżują, by pomagać

– Głównym celem wyprawy jest zbiórka środków na rzecz placówek opiekuńczo-wychowawczych. Rajd odbywa się po raz dwudziesty, a przez dotychczasowe edycje udało się zebrać ogółem ponad 22 miliony złotych. Początkowo pomoc obejmowała głównie wyposażenie placówek, natomiast obecnie skupia się także na bardziej długofalowym wsparciu, takim jak finansowanie kursów – prawa jazdy, programowania czy fotografii oraz tworzenie tzw. domów przejściowych, które mają pomóc wychowankom w wejściu w dorosłe życie – wyjaśnia Adam Gromadzki.

Największym wyzwaniem organizacyjnym jest zebranie minimalnej kwoty wymaganej do startu, wynoszącej 2800 zł. Środki te w całości trafiają do placówek opiekuńczo-wychowawczych. Wsparcie pochodzi głównie od osób prywatnych, choć firmy również mogą się zaangażować, m.in. poprzez umieszczenie reklamy na samochodzie. Cała podróż – paliwo, noclegi czy przeprawy promowe – finansowana jest przez uczestników z własnych środków.

– Reakcje ludzi na pomysł podróży Polonezem są zazwyczaj pełne zdziwienia, jednak w przeszłości podobne trasy pokonywano jeszcze mniej komfortowymi pojazdami. Największe obawy dotyczą wysokich temperatur i wytrzymałości technicznej auta, szczególnie jego wieloletnich elementów – mówi Adam Gromadzki.

FOT. ARCHIWUM ADAMA GROMADZKIEGO

Ekipa z Białej Podlaskiej ma do pokonania od 8 do 10 tys. kilometrów Polonezem z 1998 r.

Jednocześnie to właśnie przygoda i spotkania z ludźmi są największą motywacją. Podczas postojów uczestnicy rozdają ulotki w kilku językach i opowiadają o inicjatywie, dzięki czemu udaje się zbierać dodatkowe fundusze – rekordowo około 6000 zł podczas jednej edycji przez ekipę z Białej Podlaskiej. - Wsparcie stanowią przede wszystkim rodzina i znajomi. Wyjazd często wiąże się z wyrzeczeniami, takimi jak skrócenie wspólnego czasu z bliskimi, jednak motywacją pozostaje realna pomoc potrzebującym - zaznacza Adam Gromadzki.

Do dzieci z placówek opiekuńczo wychowawczych uczestnik kieruje prosty przekaz: – Nie jesteście zapomniane, a wiele osób pamięta o waszej sytuacji i chce was wspierać – podkreśla. – Największą nagrodą po zakończeniu rajdu będzie możliwość zobaczenia efektów tej pomocy – uśmiechu dzieci korzystających z zajęć, kursów czy wyjazdów – dodaje Adam Gromadzki.

Akcję można wesprzeć poprzez wpłaty na zbiórkę prowadzoną na platformie **siepomaga.pl/dzikiwschod2026**. Wszystkie zebrane środki trafiają bezpośrednio do placówek opiekuńczo-wychowawczych, a organizacja nie pobiera żadnych prowizji.

WORD-y składają doniesienie do prokuratury

LUBELSKIE Dyrektorzy wojewódzkich ośrodków ruchu drogowego z województwa lubelskiego złożyli zawiadomienie do prokuratury o możliwości popełnienia przestępstwa przez ministra infrastruktury, Dariusza Klimczaka. Powodem są pytania w testach na prawo jazdy, które po 3 marca nie zostały uaktualnione.

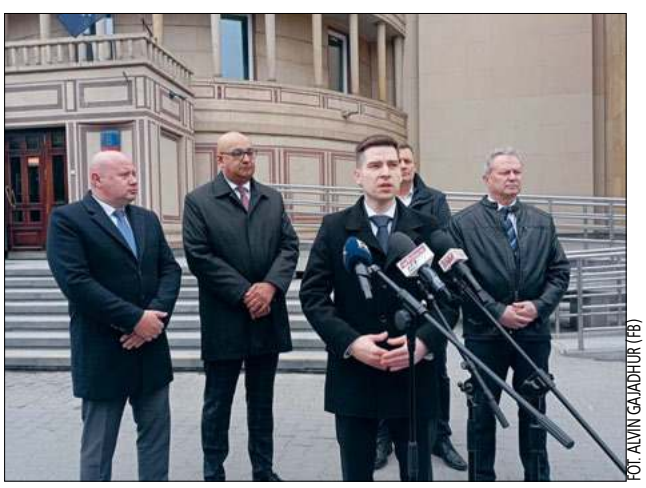
FOT. ALVIN GAJADHUR (FB)

Jako pierwszy błędy w pytaniach egzaminacyjnych wykrył dyrektor bialskiego WORD-u, Wojciech Babicz i to m.in. on wybrał się do Warszawy wraz z innymi dyrektorami lubelskich WORD-ów. Towarzyszył im doradca prezydenta, Alvin Gajadhur

Sprawa, która początkowo wyglądała na błąd techniczny w systemie, przerodziła się w otwartą batalię prawną. Wszystko zaczęło się od wykrycia przez dyrektora WORD-u w Białej Podlaskiej, Wojciecha Babicza niespójności w bazie pytań. Nowe przepisy ruchu drogowego, które weszły w życie 3 marca, nie zostały uwzględnione w państwowym systemie egzaminacyjnym.

Zawiadomienie do prokuratury

W poniedziałek, 30 marca, podczas posiedzenia Parlamentarnego Zespołu ds. Bezpieczeństwa Ruchu Drogowego, dyrektor WORD-u w Białej Podlaskiej, Wojciech Babicz, ogłosił podjęcie radykalnych kroków prawnych. Poinformował, że wspólnie z dyrektorami z Lublina, Chełma i Zamościa, skierował do Prokuratury Rejonowej Warszawa-Śródmieście zawiadomienie o uzasadnionym podejrzeniu popełnienia przestępstwa przez Dariusza Klimczaka, ministra infrastruktury. – Chodzi o możliwe niedopełnienie obowiązków w zakresie nadzoru nad Komisją ds. weryfikacji i rekomendacji pytań egzaminacyjnych. Przepisy w tym zakresie są bowiem jednoznaczne. Błędne pytania były losowane przez minimum 2 tygodnie. Skala unieważnionych egzaminów z wynikiem pozytywnym nadal nie jest znana. Mamy na ten moment niepełne dane z woj. lubelskiego i świętokrzyskiego, a już wiemy o 70 takich osobach. W skali kraju może to być około 1000 osób – mówi **Wojciech Babicz**.

Jesteśmy zobowiązani zareagować

Później, na zaproszenie poseł Pauliny Matysiak, wraz z doradcą prezydenta RP Alvinem Gajadhurem dyrektor bialskiego WORD-u wziął udział w posiedzeniu Zespołu ds. Bezpieczeństwa Ruchu Drogowego poświęconym błędnym pytaniom na egzaminach. Na spotkaniu tłumaczył, skąd decyzja o złożeniu zawiadomienia do prokuratury. – Dostaliśmy informację (dyrektorzy lubelskich WORD-ów - przyp. red.), że jako funkcjonariusze publiczni, którzy to wykryli, którzy potwierdzili te przypadki jako pierwsi w kraju, jesteśmy do tego zobligowani, więc taką czynność w dniu dzisiejszym podjęliśmy – oświadczył dyrektor Wojciech Babicz.

Problem jest o tyle poważny, że dotyczy nie tylko osób, które egzamin „oblały", ale również tych, które go zdały. Jeśli w wylosowanym zestawie pytań znalazło się to wadliwe, wynik egzaminu może zostać podważony. Wojciech Babicz alarmuje, że resort infrastruktury nie podchodzi do problemu z należytą powagą. – Chciałbym podkreślić, że troszkę ta sprawa jest bagatelizowana, a takiej sytuacji w historii egzaminowania jeszcze nie mieliśmy. Ludzie dzwonią do WORD-ów, pytają czy ich egzamin będzie unieważniony, czy mogą przystąpić do egzaminu praktycznego. Sprawa jest bagatelizowana, a nawet pod względem finansowym jest to bardzo duży problem – wyliczał podczas wystąpienia w Sejmie.

Zarzuty pod adresem ministra Dariusza Klimczaka dotyczą braku nadzoru nad Komisją ds. weryfikacji i rekomendacji pytań egzaminacyjnych. To ciało powinno zadbać, aby w nocy z 2 na 3 marca baza pytań została zaktualizowana. Zawiadomienie w prokuraturze oznacza, że śledczy będą musieli zbadać, dlaczego nikt nie dopilnował spójności pytań z obowiązującym prawem.

Justyna Lesiuk-Klujewska

eprasa.pl c2424393bc

– Zauważyłem, że potrzeby mieszkańców są coraz bardziej zróżnicowane – mówi wójt gminy Tuczna

Pomoc musi być blisko ludzi

WYWIAD W gminie Tuczna doszło do fundamentalnej zmiany w systemie wsparcia mieszkańców. Dotychczasowy Gminny Ośrodek Pomocy Społecznej przeszedł do historii, a jego miejsce zajęło nowoczesne Centrum Usług Społecznych. O tym, co ta reforma oznacza w praktyce i dlaczego była konieczna, z wójtem gminy Tuczna, Zygmuntem Litwiniukiem rozmawia Justyna Lesiuk-Klujewska.

JUSTYNA LESIUK-KLUJEWSKA

Centrum Usług Społecznych to nowa jednostka organizacyjna w gminie i coś nowego w powiecie bialskim. W ramach jakiego projektu powstał i z jakich środków jest realizowany ten projekt?

1 marca rozpoczęło działalność Centrum Usług Społecznych w Tucznej. 100 proc. kosztów projektu pod taką samą nazwą zostanie pokryte z dofinansowania, w ramach Funduszy Europejskich dla Lubelskiego 2021–2027. Wartość przedsięwzięcia to 5 221 782,71 zł. Wykonawcą inwestycji są dwie lokalne spółdzielnie socjalne - „Wspólna Chata" oraz „Bio Natura Tuczna". W przetargu zastosowano klauzulę społeczną, dzięki której zamówienie realizują lokalne spółdzielnie socjalne. To realne wsparcie ekonomii społecznej, tworzenie miejsc pracy i wzmacnianie lokalnych podmiotów działających na rzecz mieszkańców.

FOT. ARCHIWUM

– Mieszkańcy nie muszą już dojeżdżać do większych miast, aby skorzystać z pomocy specjalistów. Wiele usług dostępnych jest na miejscu, w gminie, bezpłatnie i bez długiego oczekiwania w kolejkach – mówi wójt gminy Tuczna, Zygmunt Litwiniuk

Czym właściwie jest ten projekt i co się dzięki niemu zmieni w gminie?

Po pierwsze, powstało Centrum Usług Społecznych, które zastąpiło dotychczasowy GOPS. Po drugie, znacząco rozszerzamy ofertę usług i łączymy różne formy pomocy w jednym miejscu. Dzięki temu mieszkańcy nie muszą już szukać wsparcia w różnych miejscach - podstawowe zadania GOPS są nadal realizowane, a jednocześnie rozszerzamy ofertę usług, przez co wszystko staje się bardziej dostępne i przejrzyste. Podjąłem decyzję o jego realizacji, ponieważ widziałem potrzebę uporządkowania i rozszerzenia systemu wsparcia.

Dlaczego zdecydował się Pan na realizację takiego projektu?

Zauważyłem, że potrzeby mieszkańców są coraz bardziej zróżnicowane i zmieniają się wraz z upływem czasu. Projekt pozwolił mi lepiej je zdiagnozować i zrozumieć. Dzięki temu mogę dziś skuteczniej odpowiadać na realne problemy i oczekiwania mieszkańców naszej gminy.

Co konkretnie daje mieszkańcom to nowe centrum?

Najważniejszą zmianą jest to, że pomoc staje się bardziej dostępna i kompleksowa. Przede wszystkim nastąpiła integracja dotychczas funkcjonujących usług, które wcześniej były rozproszone. Teraz są one skoordynowane w ramach jednej jednostki, co znacząco ułatwia mieszkańcom korzystanie ze wsparcia.

Co istotne, mieszkańcy nie muszą już dojeżdżać do większych miast, aby skorzystać z pomocy specjalistów. Wiele usług dostępnych jest na miejscu, w gminie, bezpłatnie i bez długiego oczekiwania w kolejkach. O tym projekcie mógłbym mówić bardzo długo, ponieważ obejmuje wiele różnych działań i rozwiązań. Natomiast to, co przedstawiłem, to najważniejsze kwestie - swoista „pigułka" kluczowych informacji.

Kto konkretnie może skorzystać z tego wsparcia?

Oferta CUS skierowana jest do wszystkich mieszkańców gminy. Obejmuje dzieci, młodzież, rodziców, seniorów oraz osoby z niepełnosprawnościami. Uwzględnia również osoby potrzebujące specjalistycznego poradnictwa. Zależało mi na tym, aby każdy mieszkaniec mógł znaleźć tu wsparcie adekwatne do swojej sytuacji.

Jakiego rodzaju pomoc będzie dostępna?

Zakres wsparcia jest bardzo szeroki. Dzieci i młodzież mogą liczyć na pomoc psychologiczną, pedagogiczną i logopedyczną, a także na różnorodne zajęcia rozwojowe. Rodzice otrzymują wsparcie w zakresie funkcjonowania rodziny i wychowania. Seniorzy mogą korzystać z zajęć terapeutycznych, rehabilitacji oraz działań integracyjnych. Osoby z niepełnosprawnościami otrzymują wsparcie m.in. w formie usług asystenckich. Istotnym elementem projektu jest również poradnictwo specjalistyczne - psychologiczne, prawne, dietetyczne oraz dotyczące uzależnień i przeciwdziałania przemocy.

A co w sytuacji, gdy ktoś nie wie, gdzie szukać pomocy?

W takiej sytuacji wystarczy zgłosić się do CUS. Pracownicy pomagają zorientować się w dostępnych możliwościach i wskazują odpowiednią formę wsparcia. Zależało mi na tym, aby mieszkaniec nie pozostawał sam ze swoim problemem, lecz otrzymał konkretną i skuteczną pomoc.

Jakie są najważniejsze efekty, które chce Pan osiągnąć dzięki temu projektowi?

Moim celem jest przede wszystkim poprawa jakości życia mieszkańców. Chcę, aby system wsparcia był bardziej przejrzysty, skuteczny i dostępny dla każdego. Dążę do tego, aby mieszkańcy czuli się bezpiecznie i mieli pewność, że w razie potrzeby mogą liczyć na realną pomoc. Równie istotne jest lepsze wykorzystanie dostępnych zasobów oraz współpraca pomiędzy instytucjami działającymi na terenie gminy.

Gdzie znajduje się siedziba CUS?

Komórka centralna CUS ma swoją siedzibę w Tucznej, w budynku dawnego przedszkola w Tucznej. Obiekt ten został zaadaptowany na potrzeby CUS-u z wykorzystaniem 412 050 zł. Natomiast w tym roku pozyskaliśmy fundusze na modernizację budynku po byłej szkole w Bokince Królewskiej i to właśnie tam, na dole znajdować się będą gabinety specjalistyczne, psychologa, logopedy, fizjoterapeuty itp. Budynek znajduje się w anturażu przyrody, co sprzyja działaniom prozdrowotnym. Miejsce jest piękne.

Odnowią pomnik na 100-lecie PKP

MAŁASZEWICZE KGW „Czerwone Szpileczki" wyszło z inicjatywą odnowienia symbolu kolejowej tradycji Małaszewicz. Na 100-lecie PKP odnowiony zostanie pomnik. W przedsięwzięcie zaangażowali się uczniowie ZS w Małaszewiczach. Pomnik w odnowionej formie ma wrócić na cokół jesienią.

To symbol Małaszewicz, piszą członkinie KGW, informując o inicjatywie, jakiej się podjęły. – Inicjatywa, by ocalić ten pomniczek, wyszła od męskiej części „Czerwonych Szpileczek", która dzielnie pracowała przy jego demontażu i przeniesieniu – informuje koło. Restauracja pomnika zostanie przeprowadzona we współpracy z Sekcją Utrzymania Taboru Małaszewicze PKP Cargo S.A. W prace renowacyjne zaangażują się uczniowie Zespołu Szkół im. Wł. St. Reymonta. – Pod kierunkiem naczelnika Piotra Majkrzyka, ten symboliczny pomniczek zostanie odnowiony i uzupełniony o brakujące elementy. Odrestaurowany pomnik znajdzie nowe, godne miejsce w naszych Małaszewiczach – zapewniają pomysłodawcy.

FOT. CZERWONE SZPILECZKI KOŁO GOSPODYŃ (FB)

To symbol Małaszewicz, piszą członkinie KGW, informując o inicjatywie renowacji pomnika

Współpracą przy inicjatywie pochwaliła się także szkoła: „Nasi uczniowie, odbywający praktyki zawodowe, będą uczestniczyć w pracach renowacyjnych symbolicznego pomnika – ważnego elementu lokalnego dziedzictwa". Kolejowy symbol Małaszewicz „po liftingu" wrócić ma na miejsce jesienią tego roku. (joan)

Planują budowę ulicy i rozbudowę ronda

FOT. JOANNA DANIELEWICZ

Rondo Romana Dmowskiego będzie przebudowane, a na wschód od niego powstanie druga część ul. Stacyjnej

BIAŁA PODLASKA W ciągu 12 miesięcy powstanie projekt ul. Stacyjnej od Al. Tysiąclecia za wieżę ciśnień. Wyłoniony projektant zaplanuje też rozbudowę ronda R. Dmowskiego przy dworcu PKP.

16 marca miasto podpisało umowę na „Opracowanie dokumentacji projektowej na rozbudowę oraz budowę ulicy Stacyjnej oraz przebudowę ronda Romana Dmowskiego i Al. Tysiąclecia w Białej Podlaskiej". Projekt za kwotę 454 485,00 zł wykona firma Inżynieria Drogowa sp. z o.o. z Chełma. Na przygotowanie dokumentacji ma 12 miesięcy.

Zamówienie wiąże się z realizacją projektu pod nazwą „Rozwój zintegrowanego systemu zrównoważonej mobilności na terenie Miejskiego Obszaru Funkcjonalnego Biała Podlaska" przy udziale środków Europejskiego Funduszu Rozwoju Regionalnego w ramach programu Fundusze Europejskie dla Polski Wschodniej 2021 – 2027". – Zaprojektowana zostanie nowoczesna infrastruktura, nowa jezdnia, nowe chodniki, droga dla rowerów i nowoczesne ledowe oświetlenie. Trzeba pamiętać, że powstaną również nowe zatoki autobusowe, bo będzie tędy przejeżdżał autobus miejski – informuje **Renata Tychmanowicz**, naczelnik widziału dróg w bialskim magistracie.

Prezydent Michał Litwiniuk podkreśla, że to ważny krok w porządkowaniu terenów zdegradowanych miasta. – Na tym czekającym od dekad na rewitalizację zdegradowanym terenie dalszych krokach będziemy mogli wybudować tutaj centrum przesiadkowe dla komunikacji zbiorowej, tworząc hub mobilności publicznej – wskazuje prezydent.

Zintegrowane Centrum Komunikacyjne planowane jest przy stacji PKP i wieży ciśnień. W ramach tego przedsięwzięcia finalnie powstanie m.in.: nowy układ drogowy wzdłuż torów, budowa dworca autobusowego wraz z zagospodarowaniem terenu, budowa parkingu wielopoziomowego i zagospodarowanie przestrzeni przed dworcem PKP.

Joanna Danielewicz

eprasa.pl c2424393bc

Co dalej z 13-latkiem z Woli Osowińskiej? Przedłużono izolację chłopca

Sąd wciąż ustala, czy zabił brata

POWIAT RADZYŃSKI Mija blisko pół roku od dramatycznych wydarzeń w gminie Borki. Sprawa tragicznej śmierci 17-latka, za którą ma stać jego 13-letni brat, wciąż pozostaje w rękach sądu rodzinnego. Choć emocje opinii publicznej nieco opadły, wymiar sprawiedliwości intensywnie pracuje nad wyjaśnieniem motywów i okoliczności tej zbrodni.

DOROTA HOJDA

FOT. PEXELS

W przypadku 13-latków (i innych nieletnich) sąd nie wymierza kar, lecz środki lecznicze, wychowawcze lub poprawcze, których celem jest resocjalizacja, a nie kara

Przypomnijmy, że do tragedii doszło w nocy z 28 na 29 października ubiegłego roku w Woli Osowińskiej. Według śledczych 13-letni chłopiec miał w środku nocy zabrać z kuchni nóż i zaatakować swojego śpiącego, 17-letniego brata. W domu przebywali wtedy rodzice, którzy natychmiast wezwali pomoc. Mimo szybkiego transportu do szpitala, życia starszego z braci nie udało się uratować – zmarł kilka godzin później, wskutek licznych ran kłutych i ciętych.

Jak przekazał nam 1 kwietnia sędzia Andrzej Mikołajewski, rzecznik prasowy Sądu Okręgowego w Lublinie, w połowie stycznia zapadła decyzja o przedłużeniu pobytu 13-latka w izolacji. – Sąd wydał postanowienie o przedłużeniu środka tymczasowego w postaci umieszczenia nieletniego w schronisku dla nieletnich na kolejne trzy miesiące – wyjaśnił w rozmowie z nami SSO **Andrzej Mikołajewski**. Środek ten ma potrwać co najmniej do końca kwietnia. Co dalej – czy chłopiec pozostanie w placówce, czy wróci pod opiekę rodziców – zadecyduje III Wydział Rodzinny i Nieletnich Sądu Rejonowego w Radzyniu Podlaskim. – W tej sprawie nie ma póki co żadnej rozprawy. Nie wyznaczono także terminu, kiedy się ona odbędzie – poinformował sędzia Mikołajewski.

Sąd nie ustalił jeszcze, czy chłopiec popełnił czyn karalny. Aktualnie wciąż oczekuje na opinie biegłych. – Biegli mają zakreślony termin do połowy kwietnia na złożenie swojej opinii w przedmiocie tego małoletniego – przekazał nasz rozmówca i zaznaczył, że jest to standardowa procedura. W oczekiwaniu na wpłynięcie dokumentów sąd nie podejmował kolejnych działań w sprawie.

Sąd niezwykle rygorystycznie podchodzi do kwestii informowania o postępach w sprawie, zasłaniając się ochroną prywatności 13-latka. Jak podkreśla sędzia Andrzej Mikołajewski, żadne szczegóły dotyczące zeznań świadków czy konkretnych dowodów nie zostaną podawane do publicznej wiadomości. – Nie udzielamy szczegółowych informacji na temat poszczególnych dowodów, ponieważ jest to sprawa dotycząca nieletniego. Staramy się chronić jego dobro, dlatego będziemy informować jedynie o najważniejszych punktach, takich jak przebieg postępowania czy ostateczny wynik sprawy – tłumaczy rzecznik lubelskiego sądu. Sędzia zaznacza, że jawność w tego typu przypadkach jest ustawowo ograniczona. – Jest to w tym przypadku żelazna reguła – podsumowuje.

Pożar w Ostrowie. Akcja trwała ponad 14 godzin

GMINA JANÓW PODLASKI 29 marca wieczorem służby ratunkowe zostały postawione w stan gotowości do pożaru zabudowań gospodarczych w miejscowości Ostrów (gmina Janów Podlaski). Ogień pojawił się nagle i szybko objął cały budynek, zmuszając strażaków do wielogodzinnej, intensywnej pracy.

FOT. KOMENDA MIEJSKA PSP W BIAŁEJ PODLASKIEJ (FB)

Na miejscu pracowało osiem zastępów straży pożarnej, co przekładało się na udział 35 druhów i druhen

Jak poinformował nas mł. kpt. **Marek Waszczuk**, oficer prasowy Komendanta Miejskiego Państwowej Straży Pożarnej w Białej Podlaskiej, pierwsze informacje o zagrożeniu wpłynęły do stanowiska kierowania o godzinie 18:58. – Po przybyciu na miejsce zdarzenia strażacy zastali w pełni rozwinięty pożar stodoły pokrytej blachą. W stodole było magazynowane siano oraz drewno – zrelacjonował nam mł. kpt. Waszczuk.

W działania zaangażowano znaczne siły i środki. Do walki z żywiołem ruszyły Jednostki Ratowniczo – Gaśnicze z Białej Podlaskiej oraz ochotnicy z OSP Janów Podlaski, OSP Nowy Pawłów, OSP Olszyn i OSP Rokitno. Łącznie na miejscu pracowało osiem zastępów straży pożarnej, co przekładało się na udział 35 druhów i druhen. Priorytetem było nie tylko ugaszenie płonącego obiektu, ale też powstrzymanie ognia przed rozprzestrzenieniem się na sąsiednie mienie. Strażacy prowadzili działania dwutorowo, podając cztery prądy wody w natarciu na płonącą stodołę oraz dwa prądy wody w obronie na sąsiedni budynek. Dwa zastępy dowoziły wodę z pobliskiej miejscowości.

Choć same działania gaśnicze trwały nieco ponad trzy godziny, to nie był koniec pracy służb. Po stłumieniu płomieni konieczne było przeprowadzenie żmudnych prac rozbiórkowych oraz dokładne przelanie pogorzeliska wodą, aby wykluczyć ryzyko ponownego pojawienia się ognia. Ze względu na charakter składowanego materiału, podjęto decyzję o całonocnym dozorze miejsca zdarzenia. Do pilnowania pogorzeliska zadysponowano „świeże" siły. – Została zadysponowana nowa, świeża jednostka, która nie brała udziału w działaniach gaśniczych – wyjaśnił nam mł. kpt. Marek Waszczuk z Komendy Miejskiej Państwowej Straży Pożarnej w Białej Podlaskiej.

Ostatni zastęp wrócił do bazy dopiero następnego dnia rano o godzinie 9:17. Sumaryczny czas całej operacji wyniósł 14 godzin i 19 minut. Straty materialne są dotkliwe i zostały wstępnie oszacowane na około 150 tysięcy złotych. Na ten moment nie wiadomo, co było bezpośrednią przyczyną wybuchu pożaru.

Dorota Hojda

Wciąż badają kobiece zwłoki

GMINA JANÓW PODLASKI Biegli nie stwierdzili na ciele odnalezionej w pobliżu Błonia kobiety śladów pobicia ani innych urazów mechanicznych. Choć prokuratura wszczęła już śledztwo w kierunku nieumyślnego spowodowania śmierci, kluczowe dla formalnego zamknięcia sprawy pozostają wyniki badań genetycznych.

FOT. ARCHIWUM

Nowe ustalenia śledczych w sprawie tragicznego odkrycia pod Janowem Podlaskim

23 marca na nieużytkach rolnych w okolicy miejscowości Błonie i Ostrów w gminie Janów Podlaski odnaleziono zwłoki. Ciało spoczywało w wypełnionym wodą rowie melioracyjnym. Choć tożsamość denatki nie jest jeszcze znana, miejsce odnalezienia ciała pokrywa się z trasą, na której w grudniu ubiegłego roku zaginęła 56-letnia Grażyna Kaźmierczak. Z oficjalnej strony internetowej policji zniknął też komunikat o jej zaginięciu.

Jak poinformował nas prokurator rejonowy w Białej Podlaskiej, Michał Roman, 25 marca przeprowadzono oględziny i otwarcie zwłok. – Ze wstępnej opinii biegłych z Katedry i Zakładu Medycyny Sądowej Uniwersytetu Medycznego w Lublinie wynika, iż nie ujawniono w ich trakcie zmian wskazujących, by zgon nastąpił z przyczyn urazowych – przekazał prokurator. Wyklucza to wstępnie, aby do śmierci kobiety przyczyniły się widoczne obrażenia mechaniczne czy atak osób trzecich.

Śledczy podjęli już decyzję o formalnym kierunku prowadzonego postępowania. Jak wyjaśnia prokurator Michał Roman, postępowanie przygotowawcze zainicjowane w związku z ujawnieniem zwłok kobiety o nieustalonej tożsamości jest prowadzone w kierunku art. 155 Kodeksu karnego, a zatem przestępstwa nieumyślnego spowodowania śmierci. Jest to standardowa procedura, która pozwala na dokładne zbadanie wszystkich okoliczności, w jakich kobieta znalazła się w miejscu tragedii.

Obecnie kluczowe dla sprawy są dalsze specjalistyczne ekspertyzy. – Aktualnie kontynuowane są zlecone przez prokuraturę badania mające na celu ustalenie bezpośredniej przyczyny zgonu pokrzywdzonej – mówi bialski prokurator. Równolegle trwają procedury identyfikacyjne, które ostatecznie przetną spekulacje na temat tożsamości zmarłej. Prokuratura nadmienia, iż nie uzyskano jeszcze opinii ze zleconych badań DNA, która jest konieczna do ostatecznego potwierdzenia, czy odnaleziona osoba to poszukiwana od grudnia mieszkanka gminy Janów Podlaski.

Dorota Hojda

REKLAMA ID: 13509

eprasa.pl c2424393bc

Miasto przyjmuje program opieki nad zwierzętami. Radny pyta: O co się bijemy?

Kosztowna walka z bezdomnością zwierząt

BIAŁA PODLASKA Na opiekę nad zwierzętami miasto zabezpieczyło w tym roku łącznie blisko 900 tys. zł. – Tyle wydajemy na sport dzieci w mieście. Chyba nie o to się bijemy – stwierdza radny Henryk Grodecki i pyta o skuteczność działań miasta.

JOANNA DANIELEWICZ

FOT. E-SESJA UM BIAŁA PODLASKA/SCREEN

Radni niemal jednogłośnie przyjęli program opieki nad zwierzętami na ten rok, choć w wątpliwość poddana została jego efektywność

Jak co roku, radni przyjęli ostatnio „Programu opieki nad zwierzętami bezdomnymi oraz zapobiegania bezdomności zwierząt na terenie Miasta Biała Podlaska w 2026 r." W tym roku miasto na opiekę nad zwierzętami przeznaczyło łącznie kwotę 875 tys. zł, z czego 760 tys. zł przeznaczy na prowadzenie schroniska. Pozostała kwota zostanie wydana na: sterylizację kotów wolno żyjących, zakup karmy kotów wolno żyjących, zapewnienie całodobowej opieki weterynaryjnej w przypadku zdarzeń drogowych z udziałem zwierząt bezdomnych, usługi w zakresie opieki nad bezdomnymi i odebranymi w wyniku interwencji zwierzętami gospodarskimi z terenu miasta Biała Podlaska, czipowanie psów i kotów. 50 tys. zł miasto wyda na sterylizacje, kastrację i czipowanie psów i kotów właścicielskich w ramach Budżetu Obywatelskiego na 2026 rok. „Wprowadzenie programu umożliwi prowadzenie działań zmierzających do poprawy dobrostanu zwierząt, ograniczenia zjawiska ich bezdomności oraz zwiększenia poziomu bezpieczeństwa i porządku publicznego." – czytamy w uzasadnieniu do uchwały.

Radny punktuje

Radny Henryk Grodecki zwraca uwagę, że program realizowany od lat, nie skutkuje progresem w walce z bezdomnością zwierząt, którym miasto świadczy opiekę. – Nasuwa mi się jedna uwaga, od lat mamy taki program i wydawałoby się, że zmierzamy w tę stronę, żeby zwierzaków w naszym schronisku było jak najmniej, bo to nie o to chodzi, żebyśmy mieli wiecznie 200 psów w schronisku, tylko chodzi o to, żeby to schronisko reagowało na jakieś śladowe, bezpańskie psy czy koty, które są na terenie miasta i żeby schronisko spełniało jeszcze jedną rolę, a ta rola jest rolą hotelową – stwierdził radny.

Podaje dane z ostatnich lat, w których efektu w postaci ograniczenia liczby zwierząt trafiających do miejskiego schroniska, nie widzi. – Choć w 2023 roku było w nim 222 psy, a w 2025 roku 178, to nie jest postęp znaczący. Myślę, że nasze działanie powinno iść w tym kierunku, żeby wszystkie psy były zaczipowane, żeby były sterylizowane też wszystkie zwierzaki czy kastrowane, bo to nie może tak być, że my mamy co roku cudowny plan, tylko on praktycznie niewiele zmienia – wskazuje radny.

Jego zdaniem polityka czipowania zwierząt nie wygląda spektakularnie. – W 2023 roku - 72 zwierzaki, w 2024 - 90, czyli lepiej, ale za to w 2025 - 49. Tak samo sterylizacja była wyższa przykładowo w 2023 - 46 zwierzaków, a w 2025 tylko 30. Jaki mamy efekt końcowy? Pamiętam jak wydawaliśmy na schronisko Azyl 300 tysięcy, 400 tysięcy, 500 tysięcy, a teraz już mamy ile? Jeśli dobrze pamiętam, 760 tysięcy. To są kwoty porównywalne z tymi, które wydajemy na sport wszystkich dzieci w Białej Podlaskiej. No chyba nie o to się bijemy – punktuje radny. Uważa, że miasto powinno działać na tym polu bardziej stanowczo. – Myślę, że powinniśmy naprawdę przypilnować i płacenia podatków od posiadania zwierząt i właśnie czipowania wszystkich zwierząt – stwierdza **Henryk Grodecki.**

Miasto czeka na zmiany ustawowe

Prezydent przyznaje, że miasto również nie zauważa, by wysiłki na rzecz walki z bezdomnością zwierząt przynosiły wymierne skutki, pomimo czynionych nakładów. – Mimo tego, że czipujemy, sterylizujemy i wydajemy wspólnym wysiłkiem mieszkańców miasta, naszego budżetu, duże kwoty na opiekę nad bezdomnymi psiakami, to obserwujemy te statystyki, które wcale nie pokazują zbliżania się do rozwiązania problemu. Mamy do czynienia z permanentnie, niemalże syzyfowo odnawiającym się wyzwaniem – mówi **Michał Litwiniuk**. Nie ukrywa, że samorząd wyczekuje zmian ustawowych w tym temacie. – Czekamy, aż wreszcie ustawodawca nakaże obowiązek czipowania zwierząt, bo w zgodnej ocenie wszystkich środowisk zajmujących się opieką nad takimi zwierzętami, to znakomicie zredukowałoby skalę problemu. Do dzisiaj takiego rozwiązania nie ma, chociaż wiele organizacji i stosunkowo silne lobby, wskazują tę potrzebę – mówi prezydent.

Sytuacji w opiece nad bezdomnymi zwierzętami nie ułatwia fakt, że bialskie schronisko jest jedynym w regionie. – W promieniu wielu dziesiątek kilometrów nie ma schroniska dla bezdomnych psów. Nieraz wszyscy słyszeliśmy od pracowników właśnie schroniska i przedstawicieli stowarzyszenia Azyl, prowadzącego schronisko, że mieszkańcy okolicznych gmin potrafią przywieźć psiaka i wyrzucić go właśnie na rogatkach, czy wręcz dosłownie na terenie naszego miasta, dlatego że wiadomo, że w Białej Podlaskiej pies trafi do schroniska – wskazuje prezydent.

Dodaje, że stowarzyszenie prowadzące schronisko działa nie tylko dzięki miejskim funduszom, ale również wielu darczyńcom. – Równie duże środki, a na pewno istotne, pochodzą od sponsorów, od dobrowolnych wpłat osób czujących wewnętrzną potrzebę wsparcia stowarzyszenia i schroniska – zaznacza prezydent.

Duża popularność projektu z BO

Naczelnik wydziału gospodarki komunalnej i ochrony środowiska zwraca uwagę na kwoty, które miasto wydaje na zwierzęta będące poza opieką schroniska. – Urząd miasta jeszcze sterylizuje i kastruje bezdomne koty, koty wolno żyjące – przypomina **Aneta Juszczuk**.

Tak radny, jak i urzędnicy doceniają natomiast rolę projektu w ramach budżetu obywatelskiego, którego realizację miasto rozpoczęło w marcu. Podobne zadanie realizowane było z BO w poprzednim roku. – W tamtym roku wysterylizowaliśmy 50 kotek, 25 suczek i wykastrowaliśmy 11 psów – wylicza naczelnik Juszczuk dodając, że w tym roku projekt również cieszy się dużym zainteresowaniem właścicieli zwierząt domowych. – Każde zwierzę biorące udział w budżecie obywatelskim jest dodatkowo czipowane. To jest obligatoryjny element, więc miejmy nadzieję, że to też przyniesie jakieś wymierne korzyści na przyszłość – wskazuje naczelnik wydziału gospodarki komunalnej.

Projekt realizowany w tym roku wygrał w ubiegłorocznym głosowaniu w BO w kategorii projektów zielonych. Co ciekawe, zdobył najwięcej głosów wśród wszystkich propozycji zakwalifikowanych do głosowania, bo 2087 głosów. Autorami projektu byli Andrzej Halicki i Marcin Dudziński.

Rusza Park Sztuki

BIAŁA PODLASKA Galeria Podlaska zaprasza do udziału w 17. konkursie „Park Sztuki – działania artystyczne w Parku Radziwiłłowskim". – Przedmiotem konkursu jest wybór 16 projektów, które zostaną zaprezentowane podczas Parku Sztuki, 12-14 czerwca – informuje **Renata Sobczak** kierownik Galerii Podlaskiej.

Podczas trwania Parku Sztuki zostanie wyłoniony zwycięzca konkursu w kategoriach: artysta profesjonalny oraz student. Laureatom zostaną przyznane nagrody główne w kategoriach: absolwent – 3000 zł (brutto), student – 1500 zł (brutto). Regulamin oraz karta zgłoszenia są dostępne na: www.bck24.pl i www.gp.bck24.pl Termin nadsyłania projektów przewidziany jest do 10 maja 2026 roku. (ach)

Pomóżmy Justynie w walce z nowotworem mózgu

BIAŁA PODLASKA Dwie dorastające córki, szczęśliwa rodzina, praca, która jest pasją – tę radość z życia Justyny Kowaluk zniszczyły dwa ataki padaczki - sygnały, że dzieje się coś złego. Diagnoza – nowotwór mózgu, glejak IV stopnia. Walka trwa, ale leczenie kosztuje. Justyna prosi o wsparcie.

FOT. HTTPS://WWW.SIEPOMAGA.PL/JUSTYNA-KOWALUK

Każdy może wesprzeć Justynę Kowaluk w walce o zdrowie. Zbiórka trwa na https://www.siepomaga.pl/justyna-kowaluk

Justyna Kowaluk to mama dwóch stojących na progu dorosłości dziewczyn, żona i nauczyciel w przedszkolu, gdzie z pasją, od lat wykonuje swoją pracę. Nagle z dnia, na dzień – jak przyznaje, dowiedziała się, że jej spokojne, ustabilizowane życie legło w gruzach.

– Pierwszym znakiem były dwa napady padaczkowe, które pojawiły się z dnia na dzień. To one zaprowadziły mnie do szpitala. Po operacji i badaniach usłyszałam diagnozę, której nikt nigdy nie chce usłyszeć: glejak IV stopnia – bardzo agresywny nowotwór mózgu – wspomina.

Diagnoza była szokiem, bo wcześniej Justyna nie miała żadnych podejrzeń, co do stanu swojego zdrowia. – Żyłam zupełnie zwyczajnie. Nic nie wskazywało na to, że w mojej głowie rozwija się tak poważna choroba. Nie miałam żadnych objawów, żadnych sygnałów ostrzegawczych. Wszystko zmieniło się nagle.

Justyna chce walczyć z chorobą. – Obecnie zostałam zakwalifikowana do uzupełniającej radiochemioterapii. To jednak dopiero początek drogi. Aby mieć realną szansę na zatrzymanie choroby, potrzebne będzie dodatkowe leczenie w Polsce i za granicą – przyznaje.

Chce podjąć terapię komórkami dendrytycznymi. To rodzaj spersonalizowanej immunoterapii przeciwnowotworowej, która aktywuje układ odpornościowy pacjenta do walki z rakiem. Polega na pobraniu komórek z krwi, „wytrenowaniu" ich w laboratorium do rozpoznawania antygenów nowotworu (szczepionka), a następnie podaniu ich z powrotem w celu zniszczenia komórek nowotworowych. – Koszty terapii są ogromne i całkowicie przekraczają nasze możliwości finansowe, dlatego każda pomoc ma dziś dla mnie znaczenie większe, niż potrafię wyrazić słowami – przyznaje Justyna Kowaluk. Zebrane fundusze chce przeznaczyć też na konsultacje, nierefundowane leczenie i wykorzystanie w nim urządzenia Optune, oddziaływującego wytwarzanym polem elektromagnetycznym na komórki rakowe, którym nie pozwala się rozwijać.

– Staję do najważniejszej walki w moim życiu z przeciwnikiem, który jest bezlitosny i nie daje czasu na przygotowanie. Sama nie dam rady. Wasze wsparcie to moja szansa, moja siła i moja nadzieja – zwraca się do darczyńców, prosząc o wsparcie zbiórki, która została otwarta na platformie SIEPOMAGA.PL.

Joanna Danielewicz

eprasa.pl c2424393bc

Bulwary na wale rzecznym wciąż tylko w planach

Strefa rekreacji na razie bez wału

BIAŁA PODLASKA Miasto wyłoniło wykonawcę zagospodarowania terenu z oczkiem wodnym przy targowisku na Al. Tysiąclecia. Poza inwestycją pozostaje wciąż wał przeciwpowodziowy, na którym miasto chciałoby stworzyć bulwary i ścieżkę pieszo – rowerową. Na wał swoje plany mają jednak na razie Wody Polskie.

JOANNA DANIELEWICZ

FOT. JOANNA DANIELEWICZ

Pod koniec marca RZGW Wody Polskie w Lublinie ogłosiły przetarg na wykonanie dokumentacji projektowej na uszczelnienie wału przeciwpowodziowego

Przetarg na „Zagospodarowanie istniejącego oczka wodnego o powierzchni 4000 m2 wraz z przyległym terenem" ogłoszony został 19 lutego. To dalsza część realizacji zadania „Wykorzystanie walorów przyrodniczych doliny Krzny do celów edukacyjnych i turystycznych - II etap", realizowanego w formule Zintegrowanych Inwestycji Terytorialnych w ramach programu regionalnego Fundusze Europejskie dla Lubelszczyzny 2021-2027 (środki EFRR). Otwarcie ofert nastąpiło w połowie marca. Wpłynęły 4 oferty w kwotach od 4 317 789,77 zł do 6 976 450,33 zł. Jako ofertę najkorzystniejszą, 25 marca wskazano tę najniższą, złożoną przez IR-BUD Realizacje sp. z o.o. z Łukowa.

Wyłoniona w przetargu firma będzie miała 14 miesięcy od podpisania umowy, na realizację przedsięwzięcia. „Przedmiotem zamówienia jest wykonanie robót budowlanych dla zadania pn. „Budowa tężni solankowej, pomostów, altan, wiat rowerowych, obiektów małej architektury oraz infrastruktury towarzyszącej na terenie przyległym do zbiornika wodnego w Białej Podlaskiej". W zakres inwestycji wejdzie: zagospodarowanie zbiornika wodnego poprzez budowę pomostów, altany na wodzie, pływający domek dla kaczek; budowa obiektów małej architektury takich jak: tężnia solankowa, siedziska modułowe, ławki parkowe, kosze na śmieci, leżaki i hamaki, altany wypoczynkowe, altana rodzinna z przewijakiem, stoliki do gry w szachy, stoły do gry w ping ponga, urządzenia placu zabaw, kaczkomat (z pokarmem dla kaczek), wiata rowerowa, stojaki rowerowe, urządzenia siłowni terenowej, stacja naprawy rowerów, drewniane pergole, tablice informacyjne i edukacyjne; budowa strefy rekreacyjnej piaszczystej wyposażonej w słupki i siatki, budowa plaży piaskowej, budowa ścieżek pieszych i rowerowych oraz poprawa stanu istniejących, budowa sieci i instalacji elektrycznych, oświetleniowych i teletechnicznych; montaż 36 słupów z oświetleniem oraz monitoring - 10 kamer oraz nasadzenia zieleni niskiej i wysokiej.

Tymczasem nie ma na razie mowy o tym, by pod kątem rekreacyjnym zagospodarować wał rzeczny. W połowie września 2024 roku przetarg na projektowanie zagospodarowania wału nad Krzną, terenu wokół oczka przy targowisku, i terenu przy pawilonie na ul. Żurawiej wygrała firma Biuro Projektowe „ARCH-DOM" SP. J. Henryk Dołęgowski, Ryszard Suchora. Na zagospodarowanie terenu przy ul. Żurawiej trwa właśnie przetarg. Natomiast w ramach zagospodarowania wału zaplanowano drogę pieszo-rowerową w dolinie rzeki Krzny na odcinku pomiędzy ul. Łomaską a ul. Aleja Tysiąclecia wraz z bulwarem od strony projektowanej drogi. Tej inwestycji na razie nie będzie. – Wał wymaga przeprowadzenia niezbędnych napraw w celu poprawienia jakości jego eksploatacji. W celu uniknięcia możliwości zaistnienia filtracji należy wykonać przesłonę przeciwfiltracyjną – informował nas kilka tygodni temu **Tomasz Makowski**, rzecznik prasowy RZGW w Lublinie, dodając: – W 2026 roku zadanie będzie obejmowało wykonanie dokumentacji projektowej, a w późniejszym terminie realizację robót budowlanych. Dopiero po zrealizowaniu zadania inwestycyjnego przez PGW Wody Polskie, zarządca - zgodnie z prawem wodnym - może oddać koronę wału w dzierżawę na cele związane z budową lub zarządzaniem ścieżką rowerową.

Pod koniec marca RZGW Wody Polskie w Lublinie ogłosiły przetarg na wykonanie dokumentacji projektowej pn. „Uszczelnienie wału przeciwpowodziowego Biała Podlaska w km 0+000 – 0+725". Jak informuje zarządca: „Ze względu na ocenę stanu korpusu i podłoża oraz możliwość zaistnienia procesów filtracyjnych w przypadku pojawienia się wielkich wód, wał rzeki Krzna wymaga przeprowadzenia niezbędnych napraw dla polepszenia jakości jego eksploatacji".

ARTYKUŁ SPONSOROWANY, KTÓRY POWSTAŁ WE WSPÓŁPRACY Z VELOBANKIEM

Nowa placówka w Białej Podlaskiej dostępna dla klientów

VeloBank wzmacnia obecność w regionie

VeloBank rozwija sieć placówek w województwie lubelskim. W Białej Podlaskiej przy ul. Gabriela Narutowicza 40 otwarto nowy punkt banku, w którym klienci mogą m.in. założyć VeloKonto, otworzyć lokatę czy złożyć wniosek o pożyczkę gotówkową. Nowa placówka ułatwi mieszkańcom Białej Podlaskiej i okolic dostęp do produktów i usług bankowych.

Placówka w Białej Podlaskiej zapewnia dostęp do kompleksowej obsługi finansowej – od kont osobistych, przez kredyty, po produkty oszczędnościowe i inwestycyjne. Na miejscu klienci mogą liczyć na wsparcie doradców, którzy pomogą dobrać rozwiązania dopasowane do ich potrzeb i sytuacji finansowej.

– Otwarcie placówki w Białej Podlaskiej to kolejny krok w rozwoju sieci VeloBanku i umacnianiu naszej obecności w regionie. Staramy się konsekwentnie rozwijać sieć placówek, aby być bliżej klientów i odpowiadać na ich potrzeby. Zauważamy, że klienci doceniają możliwość osobistej rozmowy z doradcą, który wysłucha i pomoże dobrać dobrze dopasowane produkty finansowe. Chcemy, aby każdy klient czuł się u nas komfortowo i mógł w spokojnej atmosferze omówić swoje potrzeby – mówi **Dagmara Andrasik-Maciejowska, Dyrektor Regionu w VeloBanku**.

Placówka VeloBanku w Białej Podlaskiej jest otwarta dla klientów od poniedziałku do piątku w godzinach 8:30 - 15:30.

Pożyczka gotówkowa, która pomoże zrealizować Twoje plany

Wiosna i Wielkanoc to idealny czas, aby spełnić swoje pomysły – od przygotowania wyjątkowego świątecznego stołu, przez krótkie wyjazdy z rodziną, po drobne przyjemności w domu lub na zewnątrz. Pożyczka gotówkowa VeloBanku (RRSO 8,4%) pomoże zrealizować te świąteczne pomysły. Klienci mogą uzyskać nawet 300 tys. zł (przy dwóch pożyczkobiorcach), rozłożyć spłatę do 10 lat i odroczyć pierwszą ratę nawet o 3 miesiące, dzięki czemu łatwiej dopasować finansowanie do wymarzonych wielkanocnych planów.

Aby skorzystać z pożyczki, wystarczy posiadać lub otworzyć VeloKonto, zapewnić wpływy min. 2000 zł miesięcznie, wykonać 5 transakcji kartą debetową lub BLIKIEM i wyrazić zgody marketingowe. Oferta przeznaczona jest dla klientów, którzy w ostatnich 6 miesiącach nie posiadali kredytu bądź pożyczki gotówkowej ani kredytu konsolidacyjnego w VeloBanku. W placówce w Białej Podlaskiej doradcy pomogą przejść przez proces wnioskowania i dopasować rozwiązanie do indywidualnych potrzeb.

Więcej informacji o ofercie znajduje się na stronie internetowej: https://www.velobank.pl/.

Nota prawna:
Przykład reprezentatywny: Rzeczywista Roczna Stopa Oprocentowania (RRSO) wynosi 8,4%, całkowita kwota pożyczki (bez kredytowanych kosztów) 71 419 zł, całkowita kwota do zapłaty 94 377,26 zł, oprocentowanie zmienne 8,10%, całkowity koszt pożyczki 22 958,26 zł (w tym: prowizja 0 zł, odsetki 22 958,26 zł, opłata za prowadzenie VeloKonta oraz obsługę karty do Konta w okresie trwania pożyczki 0 zł), 86 miesięcznych rat równych w wysokości po 1 097,41 zł każda. Kalkulację wykonaliśmy 10.02.2026 r. na reprezentatywnym przykładzie.
Dodatkowe informacje: Z oferty pożyczki gotówkowej możesz skorzystać, jeśli: w ciągu ostatnich 6 miesięcy nie miałeś/miałaś kredytu/pożyczki gotówkowej ani kredytu konsolidacyjnego w VeloBank S.A., masz aktywne zgody marketingowe (w tym sms, mejl i telefon) oraz zadeklarujesz, że w całym okresie pożyczki spełnisz warunek oferty, tj. będziesz mieć VeloKonto i co miesiąc: zapewnisz wpływ na konto min. 2 000 zł oraz wykonasz min. 5 płatności kartą do konta lub BLIKIEM. Jeżeli nie spełnisz warunku oferty, od kolejnego miesiąca podwyższymy oprocentowanie pożyczki o 2 pp. - do czasu ponownego spełnienia warunku. Maksymalna kwota pożyczki 200 tys. dla jednego pożyczkobiorcy, 300 tys. dla dwóch pożyczkobiorców, na okres do 10 lat.
Udzielenie, wysokość pożyczki oraz warunki pożyczki zależą od wyniku badania i oceny Twojej zdolności kredytowej oraz oceny ryzyka kredytowego. Podczas wnioskowania możesz skorzystać z karencji w spłacie pierwszej raty od 1 do 3 miesięcy, wówczas warunki kosztowe pożyczki ulegną zmianie. W okresie karencji nie spłacasz kapitału ani odsetek. Termin płatności raty kapitałowo-odsetkowej będzie zapisany w umowie.
Prowadzenie VeloKonta to prowadzenie rachunku płatniczego. Szczegółowe warunki oferty, w tym opłaty i prowizje, znajdziesz w placówkach oraz na velobank.pl.

REKLAMA ID: 14009

eprasa.pl c2424393bc

Po ogłoszeniu wyników konsultacji losy inwestycji spoczywają w rękach rady gminy

W gminie Olszanka nie chcą wiatraków

GMINA OLSZANKA Znamy już oficjalne wyniki konsultacji społecznych w gminie Olszanka. Przy imponującej frekwencji przekraczającej 80 procent mieszkańcy w zdecydowany sposób opowiedzieli się przeciwko budowie farmy wiatrowej. To jasny sygnał dla władz gminy, które od miesięcy mierzyły się z silnym oporem społecznym wobec planowanej inwestycji.

DOROTA HOJDA

Od 12 do 27 marca na terenie gminy Olszanka przeprowadzono konsultacje społeczne. Każdy z mieszkańców otrzymał ankietę z jednym, konkretnym pytaniem: „Czy jesteś za budową turbin wiatrowych na terenie gminy Olszanka?". Wyniki, które podliczono pod koniec marca, nie pozostawiają złudzeń co do nastrojów panujących w okolicy.

Do mieszkańców trafiło 2276 ankiet, z czego do Urzędu Gminy zwrócono 1830 dokumentów. Oznacza to, że frekwencja wyniosła aż 80,4 procent, co świadczy o ogromnym zaangażowaniu. Przeciwko budowie turbin zagłosowało 1290 osób, natomiast za inwestycją opowiedziało się jedynie 530 mieszkańców. Dziesięć oddanych głosów było nieważnych.

Giganty na horyzoncie

Konflikt w Olszance narastał od jesieni 2024 roku, kiedy radni podjęli pierwsze kroki w kierunku umożliwienia budowy farmy wiatrowej. Plany zakładały powstanie od 30 do 40 turbin, które miały stać się jednymi z największych konstrukcji tego typu w kraju. Ich wysokość – sięgająca 280 metrów – budziła przerażenie wśród mieszkańców dziewięciu sołectw.

Ludzie obawiali się nie tylko drastycznej zmiany krajobrazu, ale przede wszystkim – ich zdaniem – negatywnego wpływu na zdrowie. Na spotkaniach i w mediach społecznościowych, gdzie prężnie działała grupa „Stop Wiatrakom w Gminie Olszanka", podnoszono kwestie hałasu, infradźwięków oraz uciążliwego migotania cienia. Mieszkańcy podkreślali, że nikt nie zbadał długofalowych skutków funkcjonowania tak potężnych maszyn w tak bliskim sąsiedztwie domów. Dodatkowym argumentem był spadek wartości nieruchomości oraz blokada innych inwestycji w pobliżu strategicznych tras S19 i A2.

Od unieważnionego referendum do głosu ludu

Droga do poznania oficjalnego stanowiska mieszkańców była wyjątkowo wyboista. Początkowo lokalna społeczność dążyła do zorganizowania referendum gminnego. Choć komitet protestacyjny zebrał pod wnioskiem ponad 800 podpisów, inicjatywa została zablokowana przez organ nadzorczy. Wojewoda unieważnił uchwałę Rady Gminy w tej sprawie, wskazując na istotne naruszenie terminów proceduralnych.

Zgodnie z przepisami Rada Gminy miała 30 dni na podjęcie uchwały o referendum od momentu złożenia poprawnego wniosku. Przekroczenie tego ustawowego terminu sprawiło, że dokument stał się nieważny w świetle prawa. W obliczu tego formalnego błędu wójt Dariusz Wojtczuk zdecydował się na przeprowadzenie alternatywnej formy dialogu – konsultacji społecznych, które nie są obarczone tak rygorystycznymi wymogami czasowymi.

Wiatraków nie będzie w planach

Po ogłoszeniu wyników konsultacji losy inwestycji spoczywają w rękach rady gminy. Wójt Dariusz Wojtczuk nie kryje, że wynik głosowania jest dla samorządu jasnym drogowskazem. – Mieszkańcy dali wyraźny sygnał, co na ten temat myślą. 70 procent głosów przeciw budowie wiatraków to potężny mandat. Mam nadzieję, że rada gminy wsłucha się w ten głos – podkreśla wójt gminy Olszanka w rozmowie z naszą redakcją.

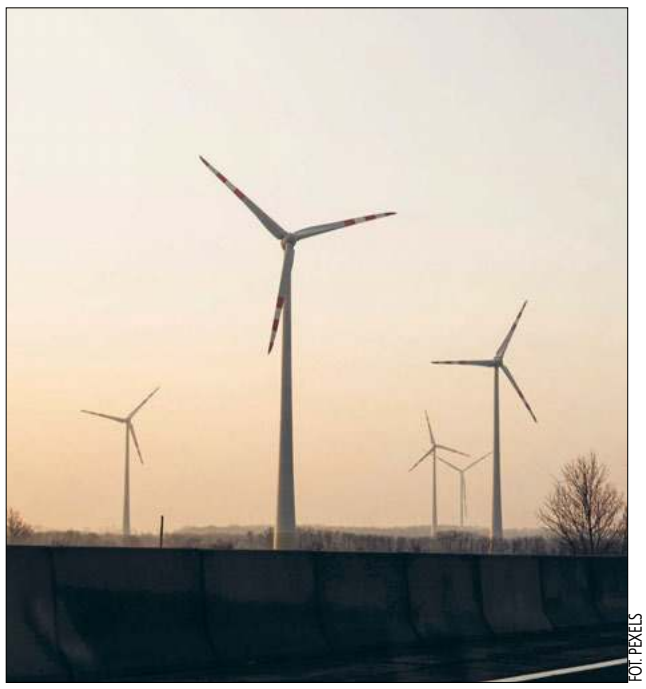

FOT. PEXELS

Wójt gminy Olszanka, Dariusz Wojtczuk, zapowiada, że w nowych planach ogólnych tereny pod inwestycje wiatrakowe nie zostaną wyznaczone

Jak zaznacza włodarz, wynik konsultacji uderza bezpośrednio w strategiczne dokumenty, nad którymi pracują obecnie wszystkie samorządy w kraju. Chodzi o tzw. plany ogólne, które zastąpią dotychczasowe studia uwarunkowań. – Mamy wyraźny sygnał co do planów ogólnych gminy, które musimy wprowadzić. Mieszkańcy jednoznacznie nie chcą, by wyznaczać w nich tereny pod inwestycje wiatrakowe. Ja już teraz wiem, że w tych nowych planach takich terenów wyznaczać nie będziemy – deklaruje **Dariusz Wojtczuk**.

Pozostaje jednak kwestia przepisów, które już funkcjonują w gminnym obiegu prawnym. Wcześniej radni podjęli uchwałę zezwalającą na zmiany w obowiązującym miejscowym planie zagospodarowania przestrzennego, co miało otworzyć furtkę dla turbin. – Nie wiem, czy rada będzie się nad tym ponownie pochylać, czy tę wcześniejszą uchwałę będzie zmieniać, modyfikować, czy w ogóle odwoła. To już pytanie bezpośrednio do radnych – zaznacza wójt, dystansując się od ostatecznych decyzji organu stanowiącego.

Wszystko wskazuje na to, że wielomiesięczny spór o krajobraz Olszanki zmierza do końca. Terminy gonią samorząd nie tylko ze względu na presję społeczną, ale i ustawową. – Plan ogólny musimy uchwalić do końca czerwca, ewentualnie z możliwością przedłużenia o kolejne dwa miesiące. Z pewnością cała sprawa zakończy się jeszcze w tym roku. Głos mieszkańców zostanie wzięty pod uwagę przy finalnej decyzji Rady – zapewnia Wojtczuk.

Srebro dla Starych Litewnik

GMINA SARNAKI Wielki sukces młodych druhów ze Starych Litewnik podczas najważniejszych zawodów w województwie mazowieckim. Drużyna z powiatu łosickiego wywalczyła drugie miejsce na podium, potwierdzając swoją dominację w ścisłej czołówce młodzieżowych formacji pożarniczych.

FOT. MDP OSP STARE LITEWNIKI (FB)

Wicemistrzowie województwa mazowieckiego w komplecie. MDP Stare Litewniki z zasłużonymi medalami

Młodzieżowa Drużyna Pożarnicza ze Starych Litewnik wywalczyła drugie miejsce podczas Halowych Zawodów Sportowo-Pożarniczych Województwa Mazowieckiego, które odbyły się 28 marca w Tłuszczu. W finałowej rywalizacji w kategorii chłopców reprezentanci powiatu łosickiego pokonali 45 innych zespołów, ustępując na podium jedynie drużynie z Radzymina.

W hali sportowej przy Szkole Podstawowej im. Jana Pawła II w Tłuszczu o tytuły walczyło łącznie 47 najlepszych drużyn wyłonionych we wcześniejszych eliminacjach powiatowych. Reprezentanci OSP Stare Litewniki zakończyli swój start z wysokim wynikiem 115,5 punktu. Pierwsze miejsce w klasyfikacji chłopców zajęła OSP MDP Radzymin z powiatu wołomińskiego, która będzie reprezentować województwo mazowieckie na zawodach ogólnopolskich, natomiast trzecią lokatę zdobyła OSP MDP Suchodół z powiatu sokołowskiego.

Wydarzenie zgromadziło nie tylko setki młodych zawodników, ale także przedstawicieli władz pożarniczych i samorządowych. Zmagania obserwowali między innymi zastępca mazowieckiego komendanta wojewódzkiego PSP bryg. Waldemar Wysowski oraz prezes Oddziału Wojewódzkiego ZOSP RP Województwa Mazowieckiego dh Antoni Jan Tarczyński. Obecność dowództwa podkreśliła rangę turnieju, będącego najważniejszym sprawdzianem formy halowej dla młodzieży z województwa mazowieckiego.

Dla druhów ze Starych Litewnik zdobycie tytułu wicemistrzowskiego to jedno z najważniejszych osiągnięć w historii jednostki. Jak podkreślają sami zawodnicy w mediach społecznościowych, sukces ten był możliwy dzięki ogromnemu wsparciu rodziców, opiekunów i kibiców.

(dh)

Zbysia w Mołdawii walczy z wiatrem

BEJDY Bociania weteranka z gminy Olszanka nie ma lekkiego powrotu. Choć instynkt pcha ją nieubłaganie na północ, natura postanowiła wystawić jej cierpliwość na ciężką próbę. Zbysia zameldowała się właśnie w Mołdawii, gdzie mroźne powietrze i silny, przeciwny wiatr sprawiły, że jej spektakularny sprint zamienił się w mozolną walkę o każdy kilometr.

FOT. PEXELS

Przyrodnicy z Centrum Informacji Przyrodniczej alarmują: sytuacja na gniazdach jest nietypowa. Puste pozostają nawet te miejsca, które od lat były zajmowane jako pierwsze

Dla Zbysi, która realizuje właśnie swoją siódmą migrację z nadajnikiem, powrót do Bejd ma szczególne znaczenie. Po ubiegłorocznym sezonie bez lęgu na ambonie myśliwskiej, tegoroczna podróż zapowiadała się na jedną z najszybszych w jej historii. Jeszcze niedawno informowaliśmy o rekordowych przelotach nad Afryką, gdzie w pięć dni potrafiła pokonać 1400 kilometrów. Po morderczym sprincie przez Bliski Wschód, podczas którego szczęśliwie ominęła niebezpieczny dla ptaków Liban, 31 marca zameldowała się w Rumunii, pokonując wcześniej odcinek 937 kilometrów w zaledwie 5 dni.

Dziś rzeczywistość po przekroczeniu Bosforu wygląda zupełnie inaczej. Niska temperatura i niesprzyjająca aura zmusiły bocianicę do drastycznego zwolnienia tempa. Dane z jej nadajnika pokazują, że na początku kwietnia Zbysia przebyła zaledwie 278 kilometrów. Obecnie, zmagając się z trudnymi warunkami na terytorium Mołdawii, pokonuje dziennie dystanse rzędu 70 kilometrów, lecąc na niewielkiej wysokości. To typowa strategia doświadczonych osobników, które zamiast ryzykować utratę sił w walce z wichurą, cierpliwie i systematycznie pokonują kolejne etapy trasy, czekając na poprawę warunków.

Przyrodnicy z Centrum Informacji Przyrodniczej alarmują, że sytuacja na gniazdach w całym regionie jest nietypowa. Miejsca, które o tej porze roku zazwyczaj w 70 proc. tętniły już życiem, wciąż pozostają puste – dotyczy to nawet lokalizacji zajmowanych od lat w pierwszej kolejności. Eksperci zachęcają obserwatorów, by bacznie przyglądali się pierwszym przybyszom i sprawdzali obrączki na ich nogach. Każda taka informacja przekazana do Krajowej Centrali Obrączkowania Ptaków jest bezcennym wsparciem dla nauki.

(dh)

eprasa.pl c2424393bc

Zajęcia będą bezpłatne. Na realizację projektu gmina pozyskała 4,5 mln zł

Planują zajęcia dla przedszkolaków

GMINA MIĘDZYRZEC PODLASKI Od września ruszają w gminie Międzyrzec Podlaski dodatkowe zajęcia dedykowane przedszkolakom. Maluchy będą rozwijały się plastycznie, muzycznie, gimnastycznie, poznają też grę w szachy czy kodowanie. W ramach projektu będzie też szkolić się 48 nauczycieli z zakresu m.in. logopedii i neurologopedii, treningu umiejętności społecznych, gimnastyki korekcyjno-kompensacyjnej. Powstanie też pięć budek akustycznych, pozwalających na uwolnienie od zewnętrznych bodźców i uspokojenie.

ANNA CHODYKA

FOT. UG MIĘDZYRZEC PODLASKI

Z programu skorzystają też przedszkolaki z przedszkola w Rzeczycy

FOT. UG MIĘDZYRZEC PODLASKI

Powstanie też pięć budek akustycznych, pozwalających na uwolnienie od zewnętrznych bodźców i uspokojenie

Gmina Międzyrzec Podlaski pozyskała znaczne fundusze na realizację projektu wsparcia edukacji przedszkolnej, finansowanego ze środków europejskich dla województwa lubelskiego w ramach Europejskiego Funduszu Społecznego. Dofinansowanie wynosi blisko 4,5 mln zł, a wkład własny gminy został pokryty w formie rzeczowej, bez konieczności angażowania środków finansowych.

– Projekt skierowany jest do wszystkich przedszkolaków z terenu gminy, w tym także z nowego przedszkola w Jelnicy. Łącznie obejmie około 550 dzieci w wieku przedszkolnym. Realizacja rozpoczyna się obecnie, natomiast zajęcia ruszą od września i potrwają do sierpnia 2029 roku – mówi **Michał Teofilski**, zastępca wójta gminy Międzyrzec Podlaski.

W ramach projektu przygotowano szeroką ofertę bezpłatnych zajęć dodatkowych, dostosowanych indywidualnie do potrzeb poszczególnych placówek. Program został opracowany we współpracy z dyrektorami i nauczycielami. Obejmuje m.in. zajęcia plastyczne, teatralne, matematyczne, logopedyczne, sportowe, integracji sensorycznej, gimnastyczne, muzyczno-rytmiczne, a także naukę kodowania i zajęcia szachowe. - Projekt przewiduje również wsparcie dla kadry pedagogicznej - 48 nauczycieli zostanie objętych szkoleniami z zakresu m.in. logopedii i neurologopedii, treningu umiejętności społecznych, gimnastyki korekcyjno-kompensacyjnej, terapii pedagogicznej oraz wczesnego wspomagania rozwoju dziecka - przekazuje Michał Teofilski.

Istotnym elementem jest także część inwestycyjna o wartości blisko 1 mln zł, przeznaczona na modernizację i doposażenie placówek. Wśród zaplanowanych działań znalazły się m.in. dostosowanie pomieszczeń do potrzeb oddziałów przedszkolnych, modernizacja infrastruktury dla osób z niepełnosprawnościami, wyposażenie sal integracji sensorycznej, tworzenie gabinetów pomocy psychologiczno-pedagogicznej oraz montaż tzw. domków wyciszających - specjalnych, dźwiękoszczelnych przestrzeni do pracy z dziećmi. Takie rozwiązania pojawią się w kilku placówkach na terenie gminy.

– Projekt został bardzo wysoko oceniony - zajął pierwsze miejsce na liście rankingowej w województwie lubelskim i uzyskał najwyższe dofinansowanie w regionie. Stanowi istotne wsparcie dla rozwoju edukacji przedszkolnej oraz poprawy warunków nauki najmłodszych mieszkańców gminy – zauważa zastępca wójta.

Zauważa, że pozyskane dofinansowanie oraz projekt wsparcia edukacji przedszkolnej w gminie Międzyrzec Podlaski to znakomita wiadomość zarówno dla samorządu, jak i przede wszystkim dla rodziców przedszkolaków. – Oferta zajęć będzie bardzo bogata i interesująca, a wszystkie zajęcia będą bezpłatne. To także znaczący zastrzyk finansowy przeznaczony na doposażenie i modernizację przedszkoli, co ma istotne znaczenie dla podnoszenia jakości edukacji i warunków nauki najmłodszych. Warto również podkreślić, że jest to dla gminy szczególnie ważne i pozytywne osiągnięcie – zaznacza Michał Teofilski.

Gmina wrażliwa społecznie

GMINA DRELÓW Wkrótce rozpocznie się projekt skierowany do seniorów i osób niepełnosprawnych. W jego ramach powstanie dom dzienny, w którym osoby starsze będą mogły spędzać osiem godzin dziennie od poniedziałku do piątku. Gmina Drelów pozyskała też fundusze na zajęcia dla przedszkolaków oraz szkolenia nauczycieli.

W trakcie realizacji jest duży projekt społeczny, obejmujący utworzenie dziennego domu pobytu dla seniorów i osób z niepełnosprawnościami. Całkowita wartość projektu wynosi około 4,5 mln zł na okres dwóch lat. W jego ramach remontowany jest budynek dawnej gminnej spółdzielni w Drelowie, który zostanie przystosowany do potrzeb osób wymagających wsparcia.

Ważny projekt społeczny

– Placówka będzie funkcjonować od poniedziałku do piątku przez około 8 godzin dziennie. Do udziału w projekcie zakwalifikowanych zostanie około 25 osób, które będą dowożone na miejsce i objęte opieką pielęgniarską oraz wsparciem w postaci zajęć rehabilitacyjnych, edukacyjnych i integracyjnych. Po zakończeniu dnia uczestnicy będą odwożeni do swoich domów. Równolegle kolejne osoby zostaną objęte pomocą w miejscu zamieszkania – opiekunowie będą świadczyć usługi polegające m.in. na pomocy w codziennych czynnościach, zakupach czy zapewnieniu kontaktu i wsparcia – przekazuje wójt **Piotr Kazimierski**.

Projekt w całości finansowany jest ze środków zewnętrznych. Około 500 tys. zł przeznaczono na remont obiektu, natomiast około 4 mln zł na funkcjonowanie placówki przez dwa lata. – Istotnym elementem jest także stworzenie odpowiedniego zaplecza kadrowego - zatrudnione zostaną osoby z odpowiednimi kwalifikacjami i doświadczeniem w pracy z seniorami i osobami z niepełnosprawnościami. Nabór uczestników oraz pracowników będzie prowadzony przez Gminny Ośrodek Pomocy Społecznej, a informacje będą publikowane na stronach internetowych gminy i GOPS - zapowiada Piotr Kazimierski.

Podkreśla, że realizacja projektu wpisuje się w szerszą politykę wsparcia osób starszych i niepełnosprawnych. – Ma on na celu nie tylko zapewnienie opieki, ale także przeciwdziałanie wykluczeniu społecznemu, poprawę komfortu życia oraz monitorowanie stanu zdrowia i kondycji psychofizycznej uczestników – wyjaśnia wójt.

Wesprą przedszkolaki

Gmina pozyskała również kolejne środki na działania edukacyjne skierowane do najmłodszych. Nowy projekt o wartości około 1,3 mln zł obejmuje zajęcia rozwijające kompetencje przedszkolaków, w tym m.in. naukę języka angielskiego oraz wsparcie psychologiczne. Skorzystają z niego wszystkie przedszkola oraz oddziały przedszkolne funkcjonujące na terenie gminy. Projekt w całości finansowany jest ze środków zewnętrznych, bez wkładu własnego samorządu. – W jego ramach przewidziano także szkolenia i podnoszenie kwalifikacji zawodowych nauczycieli, a także dodatkowe godziny zajęć dydaktycznych dla dzieci. Realizacja projektu rozpocznie się we wrześniu i potrwa dwa lata. Jego celem jest lepsze przygotowanie najmłodszych mieszkańców do rozpoczęcia nauki w szkole oraz wyrównywanie szans edukacyjnych – mówi wójt.

– Wszystkie te działania pokazują, że gmina konsekwentnie rozwija zarówno infrastrukturę techniczną, jak i ofertę społeczną oraz edukacyjną, odpowiadając na potrzeby różnych grup mieszkańców - podsumowuje wójt Piotr Kazimierski.

Finiszują z termomodernizacją

– Jednymi z najważniejszych inwestycji w gminie są zadania, które dobiegają końca. Należy do nich termomodernizacja szkoły podstawowej oraz hali sportowej w Drelowie. To inwestycja o wartości około 3 mln zł, z dofinansowaniem na poziomie 85 proc. ze środków zewnętrznych. Prace obejmują m.in. ocieplenie budynków, wymianę okien, modernizację instalacji elektrycznej i hydraulicznej oraz inne roboty towarzyszące. Zakończenie inwestycji planowane jest na koniec kwietnia – mówi wójt gminy Drelów Piotr Kazimierski.

Dodaje, że równolegle kończona jest modernizacja dwóch ujęć wody – w Drelowie i Szóstce. W ramach zadania zamontowano dodatkowe zbiorniki buforowe do magazynowania wody, które mają zapewnić większą stabilność dostaw w okresach zwiększonego zapotrzebowania. Inwestycja obejmuje także modernizację samych ujęć. Jej wartość to około 1,4 mln zł, również przy 85-procentowym wsparciu z funduszy zewnętrznych. Prace mają zakończyć się w najbliższych miesiącach.

Anna Chodyka

Kreatywna młodzież

FOT. WALDEMAR PEPA

Uczniowie mieli za zadanie m.in. wymyślenie najbardziej absurdalnej odpowiedzi

GMINA MIĘDZYRZEC PODLASKI W Publicznej Szkole Podstawowej im. Henryka Sienkiewicza w Halasach odbył się III Międzyszkolny Konkurs „Mistrzowie Kreatywności".

– Tematyka konkursu opierała się na skojarzeniach z lekturami szkolnymi, w tym obowiązującymi na egzaminie ósmoklasisty – wyjaśnia **Katarzyna Radzikowska**, dyrektor szkoły w Halasach. Konkurs obejmował również zadania matematyczne, w tym wymagające obliczeń i myślenia przestrzennego. Dodatkowo uczestnicy mierzyli się z zagadnieniami językowymi, m.in. z zakresu języka angielskiego, gdzie sprawdzana była umiejętność pisania maila.

– Celem konkursu było przede wszystkim wzbudzenie kreatywności uczniów oraz pokazanie im, że nauka może być formą zabawy - zauważa dyrektor placówki edukacyjnej. – Uczestnicy, choć stanowili wybraną grupę, ze względu na ograniczoną liczbę miejsc, dobrze radzili sobie z zadaniami. Wykazali się kreatywnością i potrafili odnaleźć się w szkolnej rzeczywistości, wykorzystując zdobyte umiejętności w praktyce – mówi dyrektor.

Piotr Mackiewicz, wicekurator oświaty, podkreśla, że udział w takim wydarzeniu to duże wyróżnienie dla uczestników. – Konkurs odbywał się na wysoki poziomie, była świetna organizacja i przemyślana formuła. Dzięki konkursom młodzież uczy się radzenia sobie ze stresem i presją czasu, ponieważ wszystkie zadania wykonywane są w określonych ramach czasowych, a jednocześnie odbywa się to w przyjaznej atmosferze – mówi **Piotr Mackiewicz**. Konkurs odbył się pod patronatem wójta gminy Międzyrzec Podlaski oraz lubelskiego kuratora oświaty Tomasza Szabłowskiego.

Anna Chodyka

eprasa.pl c2424393bc

Radzynianie doczekają się inwestycji na Chomiczewskiego i Warszawskiej

Wiosenne przyspieszenie na ulicach

RADZYŃ PODLASKI W tygodniu przed świętami Wielkiej Nocy miasto zaczyna prace na ul. Chomiczewskiego, a w trakcie jest przetarg na prace na ulicach Warszawskiej i Wyszyńskiego. W realizacji są projekty na kolejne ulice miejskie. Czy to wiosenne przyspieszenie na radzyńskich drogach?

JOANNA DANIELEWICZ

FOT. JAKUB JAKUBOWSKI - BURMISTRZ RADZYNIA PODLASKIEGO (FB)

W ciągu ulicy Chomiczewskiego prace ruszyły tuż przed Wielkanocą

Miasto jesienią ubiegłego roku po raz kolejny rozpisywało przetargi na ul. Warszawską i Chomiczewskiego. – Odstąpiliśmy od umów z pierwotnym wykonawcą, ponieważ – mimo wezwań – nie był on w stanie rozpocząć prac zgodnie z harmonogramem. Stąd konieczność wyłonienia nowych wykonawców – przypominał wówczas burmistrz Jakub Jakubowski. Pod koniec listopada mijał czas składania ofert w powtarzanych przetargach na Warszawską/Chomiczewskiego. Na sesji w grudniu 2025 roku burmistrz informował, że trwa badanie i analiza ofert, które wpłynęły w postępowaniu wyłaniającym wykonawców na ul. Warszawskiej i Chomiczewskiego.

Roboty przy ulicy Chomiczewskiego wykona Przedsiębiorstwo Robót Drogowych Lubartów S.A. – Z kolei modernizację ulicy Warszawskiej realizować będzie firma Sękpol, która również została wyłoniona w nowym postępowaniu przetargowym – przekazywał po dokonaniu formalności z wyłonionymi wykonawcami burmistrz **Jakub Jakubowski**. PRD Lubartów wykona prace na ul. Chomiczewskiego za 2 mln 633 tys. 174,53 zł. Natomiast inwestycje, której realizacji podejmie się Sękpol, została wyceniona przez wykonawcę na 5 mln 726 tys. 827,32 zł. Prace na tych ulicach związane są z modernizacją infrastruktury drogowej oraz modernizacją sieci wodno-kanalizacyjnej.

Prace na ul. Chomiczewskiego już ruszyły. – Spacerując tą ulicą w przeddzień remontu usłyszałem, że może to nie jest najlepszy pomysł, aby te prace rozpoczynały się przed świętami Wielkiej Nocy. Na szczęście ulica Chomiczewskiego jest dużo bardziej szczęśliwie usytuowana w kontekście innych ulic, przy których są kościoły w naszym mieście. Także prace już trwają, ale słysząc ten głos cieszę się, że prace przy ulicy Warszawskiej i Chomiczewskiego zaczną się w końcówce kwietnia – stwierdził pod koniec marca burmistrz.

Jednocześnie informował radnych, że w biegu jest przetarg na pozostałe prace na ulicy Warszawskiej i Wyszyńskiego. – Jest ich niewiele, ale wymagało to przygotowania drobiazgowej inwentaryzacji i uporządkowania szeregu spraw formalnych. Cieszę się, że jesteśmy już na tym etapie – przyznał Jakubowski. Przypomnijmy, że pierwotny termin wykonania robót na ul. Wyszyńskiego wynosił 12 miesięcy od dnia jej zawarcia, tj. do 14 grudnia 2024 r. Tu po wykonaniu prac przez wykonawcę, miasto nie odebrało ich w całości. – Wiedząc że prace nie zostały wykonane w pełni, co mamy potwierdzone opinią naszego inspektora nadzoru oraz opinią niezależnego eksperta i w dokumentacji powiatowego inspektora budowlanego, stoimy na stanowisku, że firma nie jest w stanie całego wynagrodzenia uzyskać – tłumaczył kilka miesięcy temu burmistrz, informując, że po inwentaryzacji robót, miasto ogłosi przetarg na dokończenie prac. Ulica Wyszyńskiego jest użytkowana na podstawie decyzji nadzoru budowlanego i czeka na wyłonienie wykonawcy, który dokończy inwestycję, zgodnie z założeniami.

Drogowe plany miasta, nie orbitują jedynie wokół inwestycji, które ciągną się już dwa lata. - Trwa proces projektowania ulicy Leśnej, a w dalszej kolejności prace związane z projektowaniem i budową ulicy Powstania Styczniowego oraz ulicy Nowej. Tutaj zaangażowanych jest docelowo nie jeden, a dwóch projektantów – wskazuje Jakub Jakubowski. – Bardzo dziękuję naszym pracownikom za poprawę jakości ulic, tak Leśnej i Powstania Styczniowego, gdzie zaangażowany był sprzęt do kompleksowej poprawy, chociaż przejściowej. Będziemy te ulice budować zupełnie od nowa. Mam nadzieję, że po wykonaniu tak bardzo potrzebnej poprawy ich jakości po zimie, w najbliższych tygodniach i miesiącach będzie się z tych ulic korzystało poprawnie – dodaje burmistrz.

Już wkrótce targi pracy

POWIAT BIALSKI Pracodawcy i potencjalni pracownicy będą mieli okazję spotkać się i porozmawiać o zatrudnieniu na Targach Pracy i Edukacji już na początku kwietnia.

FOT. PLAKAT

Wydarzenie organizowane jest przez Powiatowy Urząd Pracy w Radzyniu Podlaskim oraz Branżowe Centrum Umiejętności w dziedzinie zawodowej elektryka

– Wydarzenie organizowane jest przez Powiatowy Urząd Pracy w Radzyniu Podlaskim oraz Branżowe Centrum Umiejętności w dziedzinie zawodowej elektryka. Targi mają na celu rozwój działań na rzecz mobilności zawodowej w edukacji i biznesie oraz promocję wśród społeczności lokalnej idei kształcenia się przez całe życie. Dla wystawców, pracodawców, instytucji to możliwość zaprezentowania oferty swojej firmy, organizacji, podmiotu w celu skupienia uwagi uczestników targów oraz okazja do promocji własnej marki. Ponadto bezpośredni kontakt między pracodawcami lub jednostkami edukacyjnymi a kandydatami do pracy lub szkoły czy uczelni, wciąż pozostaje jedną z najskuteczniejszych form rekrutacji – informuje **Nina Marzec-Muniowska**, dyrektor Powiatowego Urzędu Pracy w Radzyniu Podlaskim.

Jak podkreśla, uczestnicy będą mogli zapoznać się z aktualnymi ofertami zatrudnienia, a także dowiedzieć się, jakie wymagania stawiają pracodawcy wobec potencjalnych kandydatów. - W wydarzeniu wezmą udział nie tylko firmy i instytucje oferujące pracę, ale również szkoły, uczelnie wyższe, podmioty szkoleniowe. Dzięki temu odwiedzający będą mieli możliwość poznania szerokiej oferty edukacyjnej, w tym propozycji Branżowego Centrum Umiejętności w dziedzinie zawodowej elektryka – dodaje dyrektor radzyńskiego PUP.

Podczas targów nie zabraknie prelekcji specjalistów, w ramach konferencji „Cyfrowa transformacja zawodów w edukacji i pracy". – Dodatkowo przewidziano warsztaty „ABC – włączam się!", prowadzone przez doradców zawodowych, które mają pomóc w lepszym przygotowaniu osób do wejścia lub powrotu na rynek pracy – wskazuje Nina Marzec-Muniowska.

Targi Pracy i Edukacji odbędą się 8 kwietnia w hali Widowiskowo-Sportowej przy Zespole Szkół Ponadpodstawowych im. Jana Pawła II przy ulicy Sikorskiego 15 w godzinach 10.00 - 13.00.

Joanna Danielewicz

Pięć nowych kącików od Spomleku

RADZYŃ PODLASKI Zakończyła się kolejna edycja akcji „Serenada dla dzieci – Serenadowe kąciki zabaw". W jej ramach SM Spomlek realizuje strefy zabaw dla dzieci w szpitalach i przychodniach.

FOT. SM SPOMLEK

Zakończyła się kolejna edycja akcji „Serenada dla dzieci – Serenadowe kąciki zabaw". Akcja tworzenia dziecięcej przestrzeni w placówkach medycznych trwa od 2018 roku

– Co roku jesteśmy zaskakiwani skalą zaangażowania w głosowanie. W tym roku po raz pierwszy zdecydowaliśmy się „uszczelnić" system poprzez weryfikację mailową. Spodziewaliśmy się, że może to być pewna bariera, natomiast mimo tego internauci głosowali codziennie na swoje szpitale. Do głosowania zakwalifikowano 25 szpitali – po 5 z każdego regionu Polski, wyłonionych wcześniej spośród ponad 600 zgłoszeń. Rywalizacja była zacięta od pierwszych dni kampanii, a wyniki zmieniały się dynamicznie niemal do samego końca – informuje **Aneta Mostowiec,** rzecznik radzyńskiej mleczarni.

Na wyłonione do głosowania podmioty lecznicze internauci głosowali do 27 marca. – Otrzymywaliśmy telefony od osób zaangażowanych w akcję, często pracowników szpitali. Opowiadały, jak mobilizują do głosowania całe społeczności. W akcję włączali się mieszkańcy miast i powiatów, a także różne środowiska, rodzice, młodzież, personel medyczny, ale również wojsko czy straż graniczna. To pokazuje, jak bardzo ta idea jednoczy ludzi – dodaje Mostowiec.

Finalnie serenadowe kąciki powstaną w: Szpital Mrągowski im. Michała Kajki, Samodzielny Wojewódzki Szpital Specjalistyczny w Chełmie, SP ZOZ w Garwolinie, Podhalański Szpital Specjalistyczny im. Jana Pawła II w Nowym Targu, Szpital Specjalistyczny im. Stanisława Staszica w Pile. – Dodatkowo Spółdzielcza Mleczarnia Spomlek i marka Serenada postanowiły dołożyć dodatkowy „Serenadowy kącik zabaw" dla szpitala w Augustowie, który nie zwyciężył w swoim regionie, natomiast zanotował drugi najwyższy wynik głosów w naszej akcji. Taka mobilizacja musiała więc zostać nagrodzona – wyjaśnia Aneta Mostowiec i zapowiada, że już wkrótce ruszy w placówkach tworzenie kącików w kolorach Serenady, dla najmłodszych pacjentów.

Inicjatywa trwa od 2018 roku. Każda kolejna edycja, to większa liczba zgłoszeń. Do tegorocznej edycji tworzenia kącików wpłynęło ponad 600 zgłoszeń. – Akcja „Serenada dla dzieci" odpowiada na realną potrzebę tworzenia w placówkach medycznych miejsc, w których dzieci mogą choć na chwilę zapomnieć o chorobie, stresie i oczekiwaniu na wizytę. To także projekt, który jednoczy lokalne i ponadlokalne społeczności z myślą o najmłodszych – wskazuje rzecznik SM Spomlek.

Joanna Danielewicz

eprasa.pl c2424393bc

Budżet obywatelski nie tylko na działkach miejskich

Mieszkańcy wskażą teren, zdecyduje burmistrz

RADZYŃ PODLASKI Po realizacji pierwszego Budżetu Obywateli Radzynia, przyszedł czas na zmiany w jego realizacji. Będzie możliwość inwestowania na działkach innych, niż miejskie. Radni pytali, kto o tym zdecyduje.

JOANNA DANIELEWICZ

FOT. SCREEN/ E-SESJA RADZYŃ PODLASKI

Po realizacji pierwszego Budżetu Obywateli Radzynia, przyszedł czas na zmiany. Będzie możliwość inwestowania na działkach innych, niż miejskie

Budżet partycypacyjny wrócił do Radzynia Podlaskiego w 2025 roku pod nazwą Budżet Obywateli Radzynia. Do wydania na pomysły mieszkańców miasto zabezpieczyło 30 tys. zł. Wpłynęło 8 wniosków na łączną kwotę ponad 76 tysięcy złotych. Wyniki głosowania mieszkańcy poznali na początku lipca. Do realizacji przeszły trzy projekty z największą liczbą oddanych głosów. Na zakup wiaty stadionowej głos oddało 200 radzynian, na remont piaskownic przy ul. Jagiellończyka i Chmielowskiego zagłosowały 193 osoby a stworzenie punktu tymczasowego zatrzymania zwierząt domowych wybrało 163 głosujących. Wszystkie inwestycje są już zrealizowane.

W marcu tego roku radni zajęli się zmianą regulaminu i sposobu realizacji Budżetu Obywateli Radzynia. – To jest drobna zmiana w regulaminie, ale dotykająca rzeczy, która wydarzyła się w pierwszej edycji tej ubiegłorocznej, a konkretnie w zapisie mówiącym o tym, że wszystkie podejmowane inicjatywy w ramach tego budżetu, powinny odbywać się na terenie, czyli na majątku należącym bezpośrednio do miasta. W jednym z przypadków zrealizowaliśmy drobną inwestycję na terenie należącym do spółdzielni, po ówczesnym podpisaniu porozumienia – przyznał burmistrz **Jakub Jakubowski**, referując zmianę, którą miasto postanowiło wnieść do zasad przeprowadzania BOR.

Teraz inwestycje zgłaszane przez mieszkańców nie będą musiały powstawać na działkach miejskich. – Może to być na innym majątku, ale z założeniem, że ten kto składa taki wniosek musi uzyskać wstępną zgodę od właściciela, a następnie my jako miasto musimy się na to zgodzić, podpisując stosowne i skuteczne porozumienie – precyzował na marcowej sesji rady miasta burmistrz.

Radna **Iwona Niebrzegowska-Kuchnia** nie kryła wątpliwości co do tego, kto będzie decydował o inwestycji na działkach nie należących do miasta. – W uzasadnieniu do przedłożonej uchwały zapisano, że w przypadku lokalizacji na terenach nienależących do miasta ostateczną decyzję o dopuszczeniu projektu do głosowania podejmuje burmistrz, po analizie możliwości prawnych, organizacyjnych i jego realizacji. Ja bym chciała się dopytać o tą część analizy możliwości prawnych i organizacyjnych. Czy tutaj jakieś konkretne będą wytyczne jeżeli chodzi o wykluczanie i dopuszczanie projektu poza terenem miasta. Zastanawiałam się czy przypadkiem tutaj nie powinna komisja podejmować taką decyzję. A nie zostawiać to w rękach tylko i wyłącznie burmistrza? – sygnalizowała radna.

Burmistrz stwierdził, że uzasadnienie ma charakter ogólny, a zapisy regulaminu BOR precyzyjnie określają cały mechanizm. - W uzasadnieniu nie wchodziliśmy w tak drobne szczegóły, jaki są w zapisach konkretnych paragrafów regulaminu. Tak jak burmistrz decyduje o mieszkaniach i ma do tego komisję socjalną. Tak jak burmistrz decyduje o profilaktyce ma do tego komisję. Tak i w tym przypadku to komisja analizuje te wnioski i przygotowuje stosowne porozumienia, a zapis zawsze mówi o tym, że to burmistrz. Tylko dlatego, że pod burmistrzem jest cały podległy mu urząd – wyjaśniał Jakubowski i dodawał: - Czy komisja będzie miała wpływ na podejmowaną decyzję? Ja posiłkuję się zawsze wiedzą płynącą od urzędników. Od powołanych do tego radnych i właśnie komisji, bo to ci ludzie składają się na te komisje. Także jak najbardziej.

Radna **Natalia Granoszewska**, będąca członkiem komisji rozpatrującej wnioski do BOR w 2025 roku, przyznała, że wiedza dotycząca lokalizacji jest jej członkom potrzebna. - Nie mamy zawsze informacji dotyczącej czy dany teren jest w dzierżawie, czy jest nasz. Trzeba to zawsze konsultować. Taki zapis myślę, że będzie precyzował i ułatwiał pracę komisji. To naprawdę przyspieszy też ocenianie wniosków – stwierdziła.

Radni przyjęli zmiany w regulaminie i sposobie realizacji budżetu obywatelskiego w Radzyniu Podlaskim. W uzasadnieniu uchwały czytamy m.in.: „Powierzenie burmistrzowi kompetencji do podejmowania ostatecznej decyzji w tym zakresie wynika z jego roli jako organu wykonawczego gminy, odpowiedzialnego za realizację budżetu oraz gospodarowanie mieniem i środkami publicznymi. Proponowane zmiany mają na celu zwiększenie dostępności budżetu obywatelskiego oraz umożliwienie realizacji większej liczby inicjatyw mieszkańców przy jednoczesnym zapewnieniu bezpieczeństwa prawnego realizowanych zadań".

Węgierskie klimaty nad Białką

NASZ SŁOWO PODLASIA PATRONAT

RADZYŃ PODLASKI W Dniu Przyjaźni Polsko-Węgierskiej z radzynianami spotkała się Kinga Piotrowiak-Junkiert, autorka publikacji o Węgrzech.

FOT. K.NIEWĘGŁOWSKI

Tym razem Radzyń Podlaski odwiedziła Kinga Piotrowiak-Junkiert, autorka książki „Węgry. W objęciach Dunaju", badaczka literatury i znawczyni węgierskiej kultury

Spotkanie odbyło się w ramach kolejnej edycji Radzyńskich Spotkań z Podróżnikami. Tym razem Kinga Piotrowiak-Junkiert, autorka książki „Węgry. W objęciach Dunaju", badaczka literatury i znawczyni węgierskiej kultury w obecności radzyńskiej publiki rozmawiała z dziennikarzem, TVP3 Lublin Adamem Kościańczukiem. – Publiczność szybko dała się wciągnąć w opowieści o kraju nad Dunajem. Było o Budapeszcie, jego architekturze i mniej oczywistych szlakach turystycznych, ale też o języku węgierskim, który dzięki swojej strukturze i brzmieniu pozostaje jednym z najbardziej intrygujących w Europie. Nie zabrakło tematów związanych z codziennością mieszkańców, ich podejściem do tradycji oraz relacji międzyludzkich – relacjonuje **Robert Mazurek**, organizator „Radzyńskich Spotkań z Podróżnikami".

Było też dużo o węgierskiej kuchni. – Nie zabrakło odniesień do wkładu Węgrów w rozwój świata – od wynalazków po elementy kultury popularnej. W opowieściach autorki kraj ten jawił się jako przestrzeń pełna pasji, kontrastów i twórczej energii. Uczestnicy spotkania chętnie dzielili się swoimi doświadczeniami i refleksjami, co nadało spotkaniu bardziej kameralny, niemal klubowy charakter. Spotkanie przyciągnęło zarówno miłośników podróży, jak i literatury czy historii. Dla wielu stało się inspiracją do własnych wypraw lub sięgnięcia po książkę bohaterki wieczoru – mówi Mazurek.

Patronat honorowy nad wydarzeniem objęli: marszałek województwa lubelskiego Jarosław Stawiarski oraz starosta radzyński Szczepan Niebrzegowski, a finansowanie zapewniło Miasto Radzyń Podlaski i Powiat Radzyński.

Joanna Danielewicz

NASZA SŁOWO PODLASIA slowopodlasia.pl GALERIA

Pałacowy plac na niebiesko

RADZYŃ PODLASKI Z okazji Światowego Dnia Świadomości Autyzmu podopieczni i kadra Specjalnego Ośrodka Szkolno-Wychowawczego im. Zofii Sękowskiej w Radzyniu Podlaskim promowali hasło "Zaświeć się na niebiesko".

FOT. POWIAT RADZYŃSKI

– Jesteśmy, żeby pokazać jedność, w tej naszej różności – mówił Tomasz Stephan, członek zarządu powiatu

Obchody zainaugurowano na pałacowym placu, gdzie zebrani zachęcali do włożenia 2 kwietnia niebieskich strojów w geście solidarności z osobami w spektrum autyzmu. Z dziedzińca przed Pałacem Potockich przeszedł pochód do SOSW. – Spotykamy się tutaj w jedności, w takim porozumieniu wspólnym właśnie z osobami, które zmagają się z autyzmem na co dzień. Mam nadzieję, że zgromadzona młodzież, wychowywana w duchu tolerancji, tworzy przyszłość narodu otwartą na różnorodność i życzliwość – mówiła do zgromadzonych na wydarzeniu **Marta Korzuch**, dyrektor SOSW.

W przedsięwzięciu uczestniczyli uczniowie radzyńskich szkół podstawowych i średnich, przedstawiciele Środowiskowego Domu Samopomocy, MOPS i radzyńskich urzędów. – Jesteśmy, żeby pokazać tę jedność, w tej naszej różności, w tej naszej wyjątkowości, bo każdy z nas tutaj jest wyjątkowy – mówił **Tomasz Stephan**, członek zarządu powiatu. – Wspaniała jest ta różnorodność, jak wielka jest ta radość z takich małych rzeczy - jak z tych podopiecznych tej szkoły, tego ośrodka możemy się uczyć prawdziwej radości z takich małych, prostych rzeczy, których często na co dzień nie dostrzegamy.

Finałem przedsięwzięcia było wypuszczenie przez uczestników niebieskich balonów. (joan)

FOT. POWIAT RADZYŃSKI

Z dziedzińca przed Pałacem Potockich przeszedł pochód do SOSW

eprasa.pl c2424393bc

Dachował po pijaku

FOT. KMP BIAŁA PODLASKA

Kierowca z obrażeniami ciała trafił do szpitala. Została pobrana od niego krew do badań na zawartość alkoholu

GMINA PISZCZAC **Kierujący Fordem stracił panowanie nad autem, zjechał na pobocze i dachował. Jak się okazało, mężczyzna był nietrzeźwy. Z obrażeniami ciała trafił do szpitala.**

Do wypadku doszło 1 kwietnia, około godziny 21:00 w miejscowości Wólka Kościeniewicka. Samochodem podróżowało dwóch mężczyzn – obaj znajdowali się pod wpływem alkoholu. O kierowanie pojazdem w chwili wypadku podejrzewany jest 43-latek. Przeprowadzone przez policjantów badanie alkomatem wykazało w jego organizmie ponad 1,3 promila alkoholu. Od mężczyzny pobrano również krew do dalszych badań laboratoryjnych. Wstępne ustalenia wskazują, że przyczyną wypadku była utrata panowania nad pojazdem, co doprowadziło do zjechania z drogi i wywrócenia się auta na dach. Funkcjonariusze ustalają dokładne okoliczności zdarzenia.

43-latkowi grożą teraz bardzo poważne konsekwencje prawne i finansowe. Za kierowanie pojazdem w stanie nietrzeźwości kodeks karny przewiduje do 3 lat pozbawienia wolności. Sąd obligatoryjnie orzeka także zakaz prowadzenia pojazdów (od 3 do nawet 15 lat) oraz świadczenie pieniężne na rzecz Funduszu Pomocy Pokrzywdzonym oraz Pomocy Postpenitencjarnej w wysokości co najmniej 5 tysięcy złotych.

(dh)

Alarm o podłożeniu bomby

FOT. NADLESCANIE

Wojewódzkie Centrum Powiadamiania Ratunkowego poinformowało policję o ryzyku podłożenia bomby w radzyńskim archiwum

RADZYŃ PODLASKI **W radzyńskim oddziale Archiwum Państwowego doszło do ewakuacji pracowników i wszystkich obecnych. Policja przeszukała budynek. Do Wojewódzkiego Centrum Powiadamiania Ratunkowego przyszedł mail o tym, że w budynku radzyńskiego oddziału znajduje się bomba.**

– 30 marca, o godzinie 12:35 z Wojewódzkiego Centrum Powiadamiania Ratunkowego wpłynęło zgłoszenie dotyczące maila o podłożeniu ładunku wybuchowego w oddziale Archiwum Państwowego w Radzyniu Podlaskim – mówi komisarz **Piotr Mucha** z Komendy Powiatowej Policji w Radzyniu Podlaskim. Dodaje, że na miejsce skierowano policjantów, w tym pirotechnika posiadającego odpowiednie przeszkolenie, który przeprowadza sprawdzenie obiektu pod kątem ewentualnego zagrożenia.

– Na tym etapie nie są znane szczegóły dotyczące samej wiadomości, w tym jej treści czy pochodzenia. Informacje te będą mogły zostać ustalone dopiero, gdy policjanci wydziału kryminalnego przystąpią do dalszych czynności – mówi oficer prasowy. – Tego typu zgłoszenia nie są odosobnione i zdarzają się również w innych instytucjach, takich jak szkoły czy urzędy. W przypadku potwierdzenia, że alarm był fałszywy, sprawcy grozi odpowiedzialność karna – zgodnie z przepisami kodeksu karnego może to być kara do 8 lat pozbawienia wolności – przekazuje komisarz Piotr Mucha.

Anna Chodyka

Agresywny 47-latek uderzał policjanta w głowę

Pijany traktorzysta próbował rozjechać policjanta

GMINA OLSZANKA Blisko 3 promile alkoholu w organizmie, brak uprawnień i jazda niesprawnym Ursusem – tak wyglądał bilans 47-latka z gminy Olszanka. Mężczyzna podczas próby zatrzymania usiłował rozjechać funkcjonariusza, a następnie zaatakował go w kabinie ciągnika.

DOROTA HOJDA

FOT. KPP EŁOSICE

47-letni kierowca bez uprawnień i z 3 promilami alkoholu próbował rozjechać policjanta podczas próby zatrzymania

Do zdarzenia doszło 27 marca około godziny 17:40. Dyżurny łosickiej komendy otrzymał anonimowe zgłoszenie o mężczyźnie kierującym traktorem bez wymaganych uprawnień. Patrol namierzył opisany pojazd na drodze publicznej w jednej z miejscowości gminy Olszanka. Kierujący Ursusem na widok radiowozu natychmiast zjechał na pole.

Traktorzysta zignorował sygnały świetlne oraz dźwiękowe i kontynuował ucieczkę przez grunty rolne. Jeden z policjantów wybiegł z radiowozu, próbując zatrzymać pojazd pieszo. Gdy 47-latek zauważył funkcjonariusza dającego sygnał do zatrzymania, nagle przyspieszył i skierował maszynę prosto na niego. Policjant w ostatniej chwili zdołał odskoczyć, unikając potrącenia.

Funkcjonariusz wskoczył od tyłu wskoczył do jadącego ciągnika. W kabinie doszło do szamotaniny. Agresywny 47-latek uderzał policjanta w głowę i próbował się wyrwać, jednak został obezwładniony, a pojazd zatrzymany. Badanie alkomatem wykazało u mieszkańca gminy Olszanka blisko 3 promile alkoholu.

Dalsze sprawdzenia wykazały, że mężczyzna rzeczywiście nie posiada uprawnień do kierowania, a jego Ursus nie ma aktualnych badań technicznych. Zatrzymany musi liczyć się z zarzutami naruszenia nietykalności cielesnej funkcjonariusza publicznego, kierowania w stanie nietrzeźwości, jazdy bez uprawnień oraz braku aktualnych badań technicznych pojazdu.

Zgłosił atak nożem, po zadrapaniu zegarkiem

GMINA JANÓW PODLASKI Podczas gdy bialscy strażacy walczyli z pożarem stodoły, do służb wpłynęło dramatyczne wezwanie do innej miejscowości w tej samej gminie. Informacja o mężczyźnie rzekomo dźgniętym nożem wymusiła natychmiastowe przegrupowanie sił i wysłanie ratowników do Starego Pawłowa. Na miejscu okazało się jednak, że rzeczywisty przebieg zdarzenia mocno odbiega od treści zgłoszenia.

FOT. POLICJA.GOV.PL

Zamiast nożownika, policjanci zastali uczestników suto zakrapianego spotkania

Wieczór 29 marca był niezwykle pracowity dla służb ratunkowych z regionu. Gdy strażacy walczyli z ogniem w Ostrowie, o godzinie 20:23 wpłynęło kolejne, alarmujące zgłoszenie. Wynikało z niego, że w oddalonym o około 10 kilometrów Starym Pawłowie, mężczyzna został dźgnięty nożem. Na miejsce natychmiast skierowano ratowników medycznych, policję oraz strażaków, którzy przerwali działania przy pożarze w Ostrowie. – Po przybyciu pod wskazany adres zastano mężczyznę z raną szyi, któremu ratownicy medyczni udzielili pomocy – zrelacjonował nam mł. kpt. **Marek Waszczuk** z KM PSP w Białej Podlaskiej.

„Atak nożem" był w rzeczywistości skutkiem suto zakrapianego spotkania. – Na miejscu okazało się, że panowie wspólnie spożywali alkohol. Doszło między nimi do sprzeczki i szamotaniny, podczas której zgłaszający został zadrapany bransoletą zegarka – poinformowała nas **Barbara Salczyńska-Pyrchla** z Komendy Miejskiej Policji w Białej Podlaskiej.

Policjanci ustalili, że działanie nie było celowe, a całe zdarzenie zakwalifikowano jako ewentualne naruszenie nietykalności cielesnej. Gdy okazało się, że sytuacja w Starym Pawłowie nie wymaga dalszego wsparcia technicznego, zastęp straży pożarnej niezwłocznie wyjechał z powrotem do Ostrowa. Ratownicy dołączyli do pozostałych sił, które w tym czasie bez przerwy kontynuowały walkę z szalejącym ogniem.

Dorota Hojda

Sąd w Białej Podlaskiej skazał oszusta

BIAŁA PODLASKA Sąd Rejonowy w Białej Podlaskiej wydał wyrok w sprawie karnej przeciwko Arturowi S., który przez niemal dziesięć miesięcy systematycznie wyłudzał pieniądze od pokrzywdzonej kobiety. 46-letni obywatel Ukrainy został uznany winnym i musi zwrócić ofierze niemal 150 tysięcy złotych.

FOT. PIXABAY

Rok więzienia w zawieszeniu i obowiązek naprawienia szkody – to finał sprawy obywatela Ukrainy, który mamił ofiarę fikcyjnymi inwestycjami

Z ustaleń śledztwa oraz przewodu sądowego wynika, że proceder trwał od 3 lipca 2022 roku do 26 kwietnia 2023 roku. Artur S. z Dubna działał z góry powziętym zamiarem, manipulując pokrzywdzoną na dwa sposoby. Z jednej strony wprowadzał ją w błąd co do rzekomego świadczenia usług prawniczych, z drugiej zaś nakłaniał do inwestowania środków w zakup udziałów i działalność warszawskiej spółki kapitałowej.

Ofiara przekazała mężczyźnie łącznie 155 900 złotych. Choć w toku sprawy udało się odzyskać kwotę nieco ponad 21 tysięcy złotych, faktyczne straty, jakie poniosła kobieta, wyniosły 134 669,60 złotych. Sąd nie miał wątpliwości, że oskarżony działał w celu osiągnięcia korzyści majątkowej, wykorzystując zaufanie i brak wiedzy pokrzywdzonej o rzeczywistym charakterze podejmowanych działań biznesowych.

5 marca sędzia Piotr Marczyński skazał Artura S. na karę roku pozbawienia wolności, jednak jej wykonanie zostało warunkowo zawieszone na okres dwóch lat próby. Orzeczono wobec winnego także obowiązek naprawienia szkody – musi oddać ofierze co do grosza brakujące 134 669,60 złotych. Skazany musi również pokryć koszty procesu. Sąd zasądził od niego łącznie 240 złotych, na co złożyło się 180 złotych opłaty oraz 60 złotych tytułem zwrotu wydatków poniesionych przez Skarb Państwa.

Ponadto, w ramach prewencji, odpis wyroku został opublikowany na stronie internetowej Sądu Rejonowego w Białej Podlaskiej przez miesiąc.

Dorota Hojda

eprasa.pl c2424393bc

Fotoklub Podlaski świętuje 35-lecie

Jubileusz uświetniony wystawą

BIAŁA PODLASKA Fotoklub Podlaski świętuje w tym roku 35-lecie istnienia. Z tej okazji odbędzie się wystawa pt. "Świat nieodległy". Jubileusz uświetni występ zespołu "Chwilka". Nie zabraknie też tortu i podziękowań dla najbardziej zasłużonych fotografów. Z tej okazji został również wydany album, który zawiera zdjęcia wykonane przez członków Fotoklubu Podlaskiego.

ANNA CHODYKA

FOT. FOTOKLUB PODLASKI/FB

Wystawa zatytułowana „Świat nieodległy" zaprezentuje prace 36 autorów

Obchody jubileuszu 35-lecia Fotoklubu Podlaskiego rozpoczną się o godzinie 18.00, 10 kwietnia, w Bialskiej Galerii Fotografii, przy ul. Krótkiej. Na początku zaplanowany jest krótki występ artystyczny zespołu "Chwilka", po którym przewidziane są przemówienia oraz podziękowania. Następnie uczestnicy będą mogli obejrzeć wystawę oraz wziąć udział w poczęstunku.

Wystawa zatytułowana „Świat nieodległy" zaprezentuje prace 36 autorów. Znajdą się na niej zdjęcia ukazujące lokalne krajobrazy, ludzi, przyrodę oraz zwierzęta. Każdy z autorów przygotował wybrane przez siebie fotografie, zgodne z tematem przewodnim, prezentujące różnorodne spojrzenia i indywidualne ujęcia.

Z okazji jubileuszu powstał również album związany z wystawą. Fotoklub zrzesza ponad 40 osób, jednak zaprezentują swoje prace ci, którzy dostarczyli swoje zdjęcia w wyznaczonym terminie. Działalność fotoklubu obejmuje liczne inicjatywy, takie jak plenery, warsztaty, spotkania, fotospacery oraz rozmowy o fotografii. Spotkania odbywają się regularnie, co miesiąc, często, nawet co tydzień, organizowane są wydarzenia związane z fotografią, a uczestniczą w nich zarówno członkowie klubu, jak i osoby zainteresowane fotografią.

Jakie są granice wolności?

KINO **Dziewiętnastoletni Tommy (Anson Boon) lubi swoje beztroskie, pełne używek i lekkomyślnej przemocy życie. Film "Dobry chłopiec" już w czwartek 9 kwietnia o godz. 20:15 w kinie Merkury w ramach Spotkań Filmowych.**

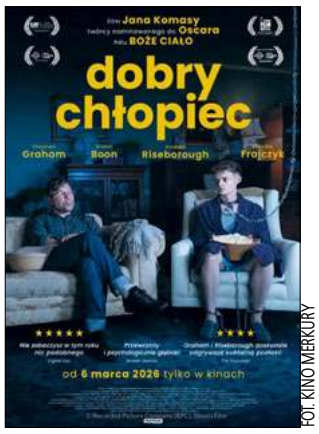

FOT. KINO MERKURY

Pewnej nocy zostaje porwany przez nieznajomego, Chrisa (Stephen Graham). Budząc się w piwnicy położonego na uboczu domu, chłopak trafia w sam środek dysfunkcyjnej rodzinnej dynamiki. Chris i jego tajemnicza żona Kathryn (Andrea Riseborough) próbują uczynić z niego „dobrego chłopca" poprzez wymuszoną i specyficzną resocjalizację. Ta przewrotna opowieść o wolności i kontroli pokazuje, jak zmuszony do czytania książek i uczenia się manier Tommy, myśli tylko o jednym - jak stamtąd uciec. (ach)

Zdobądź wejściówkę!

Dla naszych Czytelników mamy dwie bezpłatne wejściówki na seans filmu "Dobry chłopiec" w kinie Merkury w ramach CzSF. Aby je zdobyć, należy przyjść do sekretariatu redakcji Słowa Podlasia, ul. Warszawska 15, z aktualnym wydaniem naszego tygodnika i pokazać nam ten artykuł. Bilety otrzymają dwie pierwsze osoby, a więc kto pierwszy ten lepszy!

Konferencja kół naukowych

BIAŁA PODLASKA **Filia AWF w Białej Podlaskiej zaprasza na Ogólnopolską Konferencję Studenckich Kół Naukowych pt. „Zagadnienia kultury fizycznej i zdrowia w badaniach młodych naukowców" organizowaną w ramach jubileuszu 55-lecia Filii AWF w Białej Podlaskiej i 95-lecia AWF J. Piłsudskiego w Warszawie.**

Wydarzenie odbędzie się 29 maja, w godz. 9.00-16.00 w siedzibie uczelni przy ul. Akademickiej 2 w Białej Podlaskiej. Ogólnopolska Konferencja Studenckich Kół Naukowych to cykliczne wydarzenie skierowane do studentów wszystkich uczelni w Polsce m. in. kierunków: wychowanie fizyczne, sport, rekreacja i turystyka, trener personalny, fizjoterapia, terapia zajęciowa, pielęgniarstwo, dietetyka i kosmetologia.

- Tematyka konferencji obejmuje m. in. problemy badawcze z obszarów: wychowanie fizyczne, sport, e-sport, rekreacja, turystyka, rehabilitacja, sport osób niepełnosprawnych, adaptowana aktywność fizyczna, edukacja zdrowotna, kosmetologia, pielęgniarstwo, terapia zajęciowa, zarządzanie w sporcie, dietetyka i żywienie oraz trening personalny a celem wydarzenia jest przybliżenie badań naukowych prowadzonych przez studentów dotyczących m. in. zdrowia i jakości życia współczesnego człowieka - mówi dr **Artur Litwiniuk** przedstawiciel Komitetu Organizacyjnego Ogólnopolskiej Konferencji Studenckich Kół Naukowych. (ach)

Koncert Wojewoda Jamz Experience

BIAŁA PODLASKA **W prywatnym domu kultury FIKA przy ul. Stacyjnej 9 odbędzie się koncert zespołu Wojewoda Jamz Experience. Grupa gra progresywny rock z domieszką bluesowej nuty.**

FOT. ARCHIWUM FIKA

Wydarzenie odbędzie się 24 kwietnia, o godz.19.00

Wydarzenie odbędzie się 24 kwietnia, o godz.19.00 w FIKA przy ul. Stacyjnej 9 w Białej Podlaskiej. Organizatorzy zapraszają na koncert znanego wielu osobom składu Wojewoda Jamz Experience. - Jamz to progresywny rock podlany delikatną bluesową nutą. Zespół założony w 2022 roku ciągle koncertuje i ma na koncie zagrane już ponad 100 koncertów. W 2024 r. Jamz wydał swój debiutancki album. Trasa koncertowa w 2025 okazała się sukcesem, sprzedał się prawie cały nakład płyty - mówi **Katarzyna Tymoszuk** z FIKA.

W 2024 roku zespół zagrał na festiwalu Goworowo na Rockowo, z którego wrócił z wyróżnieniem dla klawiszowca, w 2025 roku na tym samym festiwalu zespół zajął III miejsce. 2025 rok to również udział w Suwałki Blues Festiwal oraz Festiwal Pieśni Zbuntowanej. Na 2026 rok zaplanowana jest premiera drugiego albumu.

Wejściówka na wydarzenie kosztuje „co łaska" – w trakcie koncertu „puszczony" będzie kapelusz, do którego wrzucić można dowolną kwotę, choć sugerowana to 40 zł. (ach)

Warsztaty dla nauczycieli

FOT. PIXABAY.COM

Warsztaty odbędą się 24 kwietnia (piątek) o godzinie 15:30 w Szkole Podstawowej nr 3

BIAŁA PODLASKA **Firma St. Majewski – właściciel marki Bambino oraz Biblioteka Pedagogiczna w Białej Podlaskiej zapraszają na warsztaty plastyczne pt. „Inspiracje plastyczne Bambino, czyli jak zachęcić dzieci do podejmowania aktywności artystycznej".**

Wydarzenie skierowane jest do nauczycieli przedszkolnych i wczesnoszkolnych, pracowników świetlicy, pedagogów, instruktorów warsztatów terapii zajęciowej oraz studentów kierunków pedagogicznych. Celem warsztatów jest poznanie atrakcyjnych technik plastycznych przy tworzeniu elementów dekoracyjnych, kształcenie świadomości użyteczności i możliwości plastycznych prezentowanych materiałów oraz wsparcie rozwoju zawodowego uczestników.

Uczestnicy zdobędą umiejętności pobudzania myślenia twórczego w pracy z uczniami, poznają konkretne metody i zabawy plastyczne do wykorzystania w przedszkolu i szkole, otrzymają materiały plastyczne oraz zaświadczenie potwierdzające udział w warsztatach.

Zajęcia są bezpłatne i poprowadzi je Patrycja Popławska – nauczycielka z wieloletnim doświadczeniem w pracy w przedszkolu i klasach I–III, absolwentka studiów pedagogicznych z zakresu edukacji wczesnoszkolnej i wychowania przedszkolnego oraz marketingu i zarządzania w edukacji, autorka publikacji i współautorka e-booków dotyczących kreatywnych zajęć z dziećmi.

Warsztaty odbędą się 24 kwietnia (piątek) o godzinie 15:30 w Szkole Podstawowej nr 3 im. Marii Konopnickiej w Białej Podlaskiej przy ul. Sportowej 7. Ze względu na ograniczoną liczbę miejsc obowiązują zapisy według kolejności zgłoszeń - mailowo: promocja.wspomaganie@bialabp.edu.pl lub telefonicznie pod numerem 83 343 32 37 do 23 kwietnia. (ach)

ANIELSKI DETEKTYW

BIBLIOTECZKA **Raspael, były anioł, wygląda i zachowuje się jak zwykły człowiek – pije karmelowe latte, spaceruje po cmentarzach i kupuje wiśniowe lizaki. Lecz gdy wyczuje w kimś prawdziwe zło, jego dawna natura budzi się ze snu. Do wygrania jest książka pt."Luna Moth", której autorem jest Matt Childeis, książka została wydana przez Wydawnictwo Novae Res.**

FOT. NOVAE RES

Wiodąc ten specyficzny żywot, Raspael trafia na trop serii tajemniczych zgonów. Gdy próbuje rozwiązać zagadkę, na jego drodze staje wampirzyca, która odpycha go równie mocno, co przyciąga. Ich relacja przysparza mu wielu kłopotów, ale skłania też do zajrzenia w głąb siebie.

Mierząc się z obietnicami, jakich nie zdołał dotrzymać i zagadkami świata jawy, Raspael musi zdecydować, kim naprawdę jest. Wybawicielem? Mordercą? Ofiarą? A może tylko echem anioła, który nie potrafi uratować nikogo – nawet siebie?

Dla naszych Czytelników mamy bezpłatny egzemplarz książki "Luna Moth". Aby o nią powalczyć, należy poprawnie wypełnić znajdujący się obok kupon i dostarczyć go do sekretariatu redakcji Słowa Podlasia, ul. Warszawska 15, do czwartku 9 kwietnia.

Opisywaną ostatnio książkę "Umowa na miłość" otrzymuje Agnieszka Protasiuk. Po odbiór zapraszamy w ciągu miesiąca od opublikowania nazwiska. (ach)

KUPON SŁOWO PODLASIA

Jak ma na imię bohater książki pt. "Luna Moth"?

odpowiedź .....
wybieram książkę .....
imię i nazwisko .....
adres .....
telefon kontaktowy ..... wiek ..... NIP .....

eprasa.pl c2424393bc

Przesłanie ze sceny

W hołdzie Papieżowi-Polakowi

KOMARÓWKA PODLASKA 12 kwietnia w hali sportowej w Komarówce Podlaskiej odbędzie się widowisko poetycko-muzyczne pt. „Wypłyń na głębię". W jego przygotowania włączy się około 600 osób.

Reżyserem spektaklu jest Józef Obroślak, zaś kierownikiem muzycznym Mateusz Obroślak.

– Obecna wersja tego widowiska kształtowała się przez szereg lat. Przybliża ono życie, osobę i dzieło św. Jana Pawła II. Składa się z siedmiu scen, dotyczących m.in. powołania, papieża, jako Polaka i Słowianina, odniesień Jana Pawła II do dzieci, młodzieży i rodzin, a także naśladowania go w wierze. Poszczególne części są wypełnione śpiewem, scenkami rodzajowymi, dialogiem z Ojcem Świętym, a także tańcem. W organizację widowiska włączają się Gmina Komarówka Podlaska, miejscowe Gminne Centrum Kultury i Szkoła Podstawowa im. Bohaterów Lotnictwa Polskiego oraz okoliczne parafie. Dodaje, że spektakl odbędzie się w hali sportowej o godz. 19.00. Szacuje się, że w jego przygotowanie włączy się około 500-600 osób.

W obsadzie widowiska znajdą się członkowie zespołu artystycznego „Nadzieja" z Kocka.

– Będą oni tworzyli trzon wielkiego chóru. Scenariusz zakłada wiele ciekawych scen, np. modlitwę dzieci o pokój i miłość do ziemi ojczystej, przemianę młodzieży, rodzinę dzieląca się chlebem, czy ludową procesję, w którą włączą się zespoły folklorystyczne. Pomiędzy scenami będą emitowane krótkie materiały video, ukazujące postać i nauczanie św. Jana Pawła II. Widowisko odbędzie się w Niedzielę Miłosierdzia. Jan Paweł II był przecież wielkim orędownikiem kultu Bożego Miłosierdzia, zmarł w wigilię jego święta. Zapowiada się więc ogromne widowisko, pełne gry świateł, muzyki, śpiewu, obrazów. Już dziś zachęcam wszystkich do obejrzenia tego spektaklu.

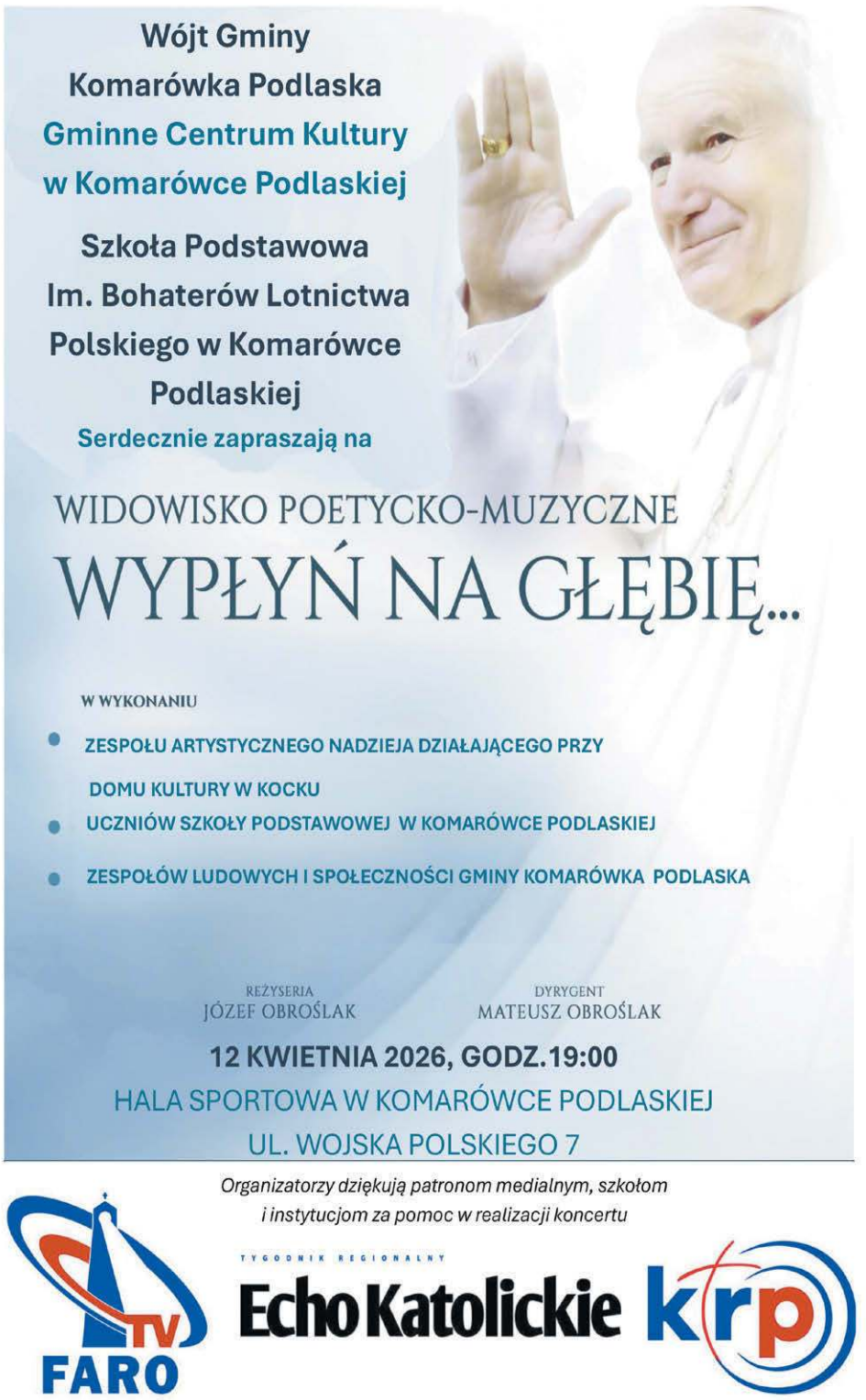

REKLAMA ID: 14013

Zapraszają na „Sowią Nockę"

JANÓW PODLASKI Już 10 kwietnia, w Janowie Podlaskim odbędzie się ekologiczna impreza „Sowia Nocka". Wydarzenie rozpocznie się o godzinie 20.00 w szkole podstawowej i skierowane jest do wszystkich miłośników sów. W programie przewidziano przedstawienie, konkursy z nagrodami, nocne nasłuchy oraz wspólne ognisko. (ach)

Troska o mieszkańców czy zmasowany atak?

FOT. SESJA POWIAT BIALSKI / SCREEN

Do wymiany zdań na temat pracy komisji skarg i petycji doszło miedzy radnym Mariuszem Kiczyńskim i radym Markiem Uścińskim

POWIAT BIASLKI Kolejna petycja rozpatrywana przez radnych powiatowych stała się przyczynkiem do debaty o jakości ich procedowania. Gdy radny Marek Uściński zarzuca kolegom, że nie rozpatrują ich na korzyść wnioskodawców, słyszy, że chodzi o ochronę mieszkańców.

Przyczynkiem do dyskusji na temat jakości procedowania petycji stała się kolejna, którą na marcowej sesji rozpatrywała rada powiatu. Radni pochylili się nad projektem komisji skarg, wniosków i petycji, nie uwzględniającym petycji o wdrożeniu pilotażowego programu opieki okołoporodowej pn. „Bezpieczna Ciąża-Domowe KTG".

Frontem do kobiet?

– Program obejmuje ochronę kobiet w ciąży w tzw. trzecim trymestrze. I moim zdaniem program jest ciekawy i zasługuje na uwagę i podjęcie działania. Jako samorząd powiatowy możemy włączyć się czynnie, aby doprowadzić do tego, że wszystkie kobiety, które potrzebują ochrony zdrowia, kobiety znajdujące się w ciąży, taką pomoc od powiatu otrzymają – stwierdził radny **Marek Uściński**.

Stwierdził, że w uzasadnieniu decyzji komisji skarg i petycji zabrakło mu analizy sytuacji kobiet w ciąży na terenie powiatu, która byłaby podstawą do wysuwania wniosków czy wniesiona petycja jest zasadna, czy nie. – Uważam, że my jako powiat nie powinniśmy się ograniczać, szczególnie jeżeli to dotyczy pań, kobiet w ciąży. Widzimy, że mamy zapaść demograficzną, kryzys urodzeń. W związku z tym wszystkim nam zależy na tym, żeby tych urodzeń było więcej, żeby nasza tutaj populacja się odradzała. Wiemy też i to, że w naszym szpitalu powiatowym został zlikwidowany oddział noworodków, a więc powstała luka. Co prawda tutaj w uzasadnieniu mówi się o tym, że pewne zadania przejmuje Wojewódzki Szpital Specjalistyczny w Białej Podlaskiej, ale ten szpital jest samorządu województwa. Natomiast petycja jest skierowana do nas, do radnych, do samorządowców i uważam, że powinniśmy odpowiedzieć na tę petycję pozytywnie – argumentował radny Uściński.

Przewodniczący komisji skarg i petycji miał na ten temat inne zdanie. - Jest pan specjalistą? Może by kobiety się wypowiedziały na ten temat. Czy był jakiś sygnał od kobiet, które borykają się z takimi problemami? – dociekał **Mariusz Łukaszuk** i wyjaśniał, czemu komisja podjęła decyzję, by petycję uznać za bezzasadną. – Jakaś firma prywatna mówi o tym, żeby wykorzystać KTG bezpośrednio, żeby kobiety z tego korzystały. My nie jesteśmy fachowcami jako Komisja Skarg, Wniosków i Petycji zasięgaliśmy opinii fachowca ze szpitala powiatowego w Międzyrzecu Podlaskim. Pani kierownik referatu oświaty, kultury i zdrowia, Małgorzata Kadłubowska napracowała się szukając różnych materiałów. Przede wszystkim jednak nie mieliśmy sygnałów od kobiet o takim problemie. Zapytajmy o to kobiety, skoro pan jest taki dociekliwy, a nie sam jest pan specjalistą w takich kwestiach bardzo wrażliwych i delikatnych – konkludował przewodniczący komisji.

Ta w sentencji uzasadnienia wskazywała, że w świetle m.in. zasięgniętych opinii ekspertów wskazujących na brak zasadności rutynowego stosowania KTG u zdrowych kobiet, petycja nie została uwzględniona w planach budżetowych powiatu.

W czyim interesie?

– Komisja podeszła do tego rutynowo i tak jak wszystkie poprzednie petycje, skargi i wnioski, zaopiniowała negatywnie, uznając że to jest niezasadne i taki projekt uchwały nam przygotowała – skwitował radny Uściński, co wywołało sprzeciw kolegów radnych w komisji pracujących. – Mam wrażenie, że tutaj pan radny Uściński obrał sobie za cel krytykę komisji, za tym też przy okazji rady powiatu – stwierdził radny Łukaszuk. - Czy to jest w jakiś sposób polityczny? – zastanawiał się przewodniczący komisji skarg i petycji.

Niezadowolenia z oceny pracy komisji nie krył też radny **Mariusz Kiczyński**, jej członek. – Powiedziałeś, że głosujemy zawsze jednakowo, że nie ma innego zdania. Ja sobie wypraszam – zwrócił się do radnego Uścińskiego. – Mam wrażenie, że w tym roku, podczas tej kadencji jest tych petycji tyle, co przez ostatnie dwie kadencje. Mam wrażenie, że ktoś tym wszystkim steruje. I jest próba krzywdzenia ludzi. Dlatego na tej komisji głosuję na przykład ja tak, jak głosuję, bo nie pozwolę, żeby niszczyć ludzi, bo komuś się coś wydaje, bo ktoś coś słyszał – stanowczo postawił sprawę radny Kiczyński.

Radny Uściński dowodzi natomiast, że nie interesuje go, jak głosują poszczególni członkowie komisji. – Moje wystąpienie mówiło o stanowisku komisji, całej komisji. Nie atakowałem twojej osoby personalnie, że ty głosowałeś tak czy inaczej, bo ja tego nie wiem, nie sprawdzałem i jest to mi niepotrzebne – odpowiadał radnemu Kiczyńskiemu. – Ja się skupiam na stanowisku komisji. Dla mnie to jest wyznacznik, jak komisja potraktowała daną sprawę i tylko tyle – stwierdza radny Uściński.

W sprawie rzeczonej petycji, która wywołała szerszą dyskusję w kwestii prac nad wnioskami kierowanymi do powiatu, radni zagłosowali zgodnie ze wskazaniem komisji skarg i petycji. Trzynastu radnych było za jej nieuwzględnieniem, sprzeciw wyraził radny Marek Uściński, a od głosu wstrzymał się radny Marian Tomkowicz.

Joanna Danielewicz

eprasa.pl c2424393bc

TV PROGRAM

7 – 13.04.2026

SŁOWO PODLASIA

Listy do Julii

TVP 1, niedziela 12.04, godz. 22.50

Sophie (Amanda Seyfried) marzy o karierze pisarki, a na co dzień pracuje w redakcji „The New Yorkera", gdzie zajmuje się sprawdzaniem poprawności merytorycznej artykułów. Wkrótce ma poślubić energicznego kucharza Victora (Gael García Bernal), który chciałby otworzyć własną włoską restaurację. Na razie zabiera swoją narzeczoną w podróż do Włoch. W Weronie bez reszty pochłaniają go poszukiwania pomysłów i inspiracji do wymarzonej knajpy. Pozostawiona sama sobie, rozczarowana Sophie w pojedynkę zwiedza rodzinne miasto szekspirowskich bohaterów Romea i Julii. Dociera na plac, na którym według angielskiego poety mieszkała Julia. Tam, niemający szczęścia w miłości zostawiają przyczepione do muru listy, w których żalą się na swój los i proszą o radę najsłynniejszą kochankę wszech czasów. Młoda Amerykanka znajduje list z 1957 roku i postanawia na niego odpowiedzieć. Nadawczyni starego listu do Julii (Vanessa Redgrave) o dziwo korzysta z porady Sophie. Będąca już babcią Claire przybywa do Włoch, aby wraz z Sophie i swym wnukiem Charliem (Christopher Egan) odszukać dawną miłość (Franco Nero).

Narodziny gwiazdy

TVN, sobota 11.04, godz. 22.20

Jackson Maine zyskał sławę jako muzyk country. Teraz zmaga się z kryzysem zarówno w życiu zawodowym, jak i osobistym. Trudno pogodzić mu się z faktem postępującej utraty słuchu. Szuka ucieczki od problemów w alkoholu. Artysta trafia do klubu Blue Blue, w którym występują drag queens. Tego wieczoru scena należy jednak do Ally - skromnej kelnerki, która po godzinach pisze piosenki. Mężczyzna jest oszołomiony jej wykonaniem utworu z repertuaru Edith Piaf. Dostrzega w dziewczynie olbrzymi potencjał. Podczas jednego ze swoich koncertów zaprasza ją na scenę. Wkrótce stają się sobie bardzo bliscy, a ich relacja przeradza się w płomienny romans. Wspierana przez ukochanego Ally szybko osiąga spektakularny sukces. Zyskuje nominację do prestiżowej nagrody, a jej twarz pojawia się na billboardach. Jackson początkowo cieszy się jej szczęściem. Niestety, z czasem coraz trudniej znosi sławę partnerki - szczególnie w sytuacji, gdy sam traci popularność. Popada w konflikt z bratem, który był jego menedżerem.

Miłość i turbulencje

TVP 2, sobota 11.04, godz. 23.45

Prawnik Antoine (Nicolas Bedos) podróżuje na pokładzie samolotu, lecącego z Nowego Jorku do Paryża. Jest bardzo zaskoczony, kiedy miejsce obok niego zajmuje jego była dziewczyna, Julie (Ludivine Sagnier). Mężczyzna rozstał się z nią trzy lata temu. Dawni kochankowie są zmuszeni spędzić w swoim towarzystwie blisko siedmiogodzinny lot. Jednocześnie zyskują okazję do rozliczenia z przeszłością i wyjaśnienia sobie wielu spraw sprzed lat.

Kogel mogel

TVN, niedziela 12.04, godz. 21.25

Kasia Solska (Grażyna Błęcka-Kolska), dziewczyna ze wsi, zdaje egzaminy na Wydział Pedagogiki Uniwersytetu Warszawskiego. Dowiaduje się, że rodzina chce ją wydać za bogatego Stanisława Kolasę. Udaje jej się uciec na pocztę, skąd dzwoni na uczelnię. W wyniku nieporozumienia podczas rozmowy z dziekanatem jest przekonana, że nie została przyjęta. Zrezygnowana wraca do domu i zgadza się na ślub. Tymczasem w przeddzień wesela listonosz przynosi zawiadomienie o przyjęciu na uniwersytet. Następnego dnia Kasia wyjeżdża do stolicy. Nie ma się gdzie podziać, gdyż akademik jest jeszcze zamknięty. Przypadek sprawia, że spotyka starszą panią poszukującą opiekunki dla swojego nieznośnego wnuczka Piotrusia. I tak Kasia trafia do domu docenta Mariana Wolańskiego (Zdzisław Wardejn). Z czasem okazuje się, że bardzo dobrze radzi sobie z niegrzecznym Piotrusiem...

Narzeczony na niby

Polsat, niedziela 12.04, godz. 22.25

Karina pracuje przy produkcji telewizyjnego show. Od pewnego czasu spotyka się z reżyserem programu Darkiem. Zamierza zabrać go na zbliżające się wesele siostry Basi. Niestety, okazuje się, że za bardzo zaangażowała się w tę relację i ze wspólnych planów nic nie wychodzi. Zawstydzona dziewczyna nie potrafi jednak przyznać się do uczuciowej porażki. Nie zamierza iść na uroczystość sama. Los stawia na jej drodze samotnego ojca Szymona, który zarabia na życie jako kierowca taksówki i zbiera pieniądze na obóz piłkarski syna. Początki nowej znajomości nie są najlepsze, gdyż pierwsze spotkanie ma miejsce podczas kolizji drogowej...

© www.telepress24.com telepress24@gmail.com

TVP 1

7.00 Transmisja Mszy Świętej
7.30 Kościół z bliska
8.00 Serwis Info, Pogoda
8.30 Zaraz wracam (103) – serial
9.05 Ranczo s.X (127) – serial
10.05 Komisarz Alex s.I (6) – serial
11.05 Ojciec Mateusz (111) – serial
12.00 Serwis Info
12.10 Agrobiznes
12.40 Rok w ogrodzie Extra
12.55 Przerażająca tajemnica kwiatów – film dok.
14.00 Złoty chłopak (263) – serial
15.00 Serwis Info
15.15 Reporterzy – magazyn
15.35 Gra słów. Krzyżówka
16.05 Dziedzictwo (882) – serial
17.00 Teleexpress, Pogoda
17.25 Jaka to melodia?
17.55 Klan (4689) – telenowela
18.20 Zaraz wracam (104) – serial
18.55 Akacjowa 38 (841) – serial
19.30 Program informacyjny 19.30
19.55 Pytanie dnia
20.10 Sport, Pogoda
20.30 Piłka Nożna. Liga Mistrzów – Real Madryt – Bayern Monachium
23.20 HIT Sabrina – film fabularny, USA, reż. Billy Wilder, wyk. Audrey Hepburn, Humprey Bogart, William Holden
1.25 Quantum of Solace – film sensacyjny, USA, reż. Marc Forster, wyk. Daniel Craig, Olga Kurylenko, Judi Dench
3.20 To działa. Polskie innowacje bez granic
4.15 Słownik polsko@polski – talk - show prof. Jana Miodka
4.40 Wykrywacz kłamstw

TVP 2

5.30 M jak miłość (1729) – serial
6.25 Przystań nad Biblią
6.55 Barwy szczęścia (3352) – serial
7.30 Pytanie na śniadanie
11.40 Rosół polski
12.15 Którędy po sztukę – Teodor Axentowicz – magazyn
12.20 Którędy po sztukę – Jan Matejko – Unia Lubelska
12.30 Program
12.40 Pesach – cztery kielichy wolności – reportaż
13.15 Panna młoda (63) – serial
14.05 Va Banque – teleturniej
14.35 Na sygnale (875) – serial
15.05 La Promesa – pałac tajemnic (364) – serial
16.00 Koło fortuny – teleturniej
16.35 Familiada – teleturniej
17.20 Panna młoda (64) – serial
18.15 Va Banque (1044) – teleturniej
18.50 Jeden z dziesięciu – teleturniej
19.25 Barwy szczęścia (3352) – serial
20.05 Barwy szczęścia (3353) – serial
20.40 Kulisy serialu
20.55 M jak miłość (1923) – serial
21.55 Na sygnale (876) – Ktokolwiek widział... – serial
22.25 Magazyn Ekspresu Reporterów
23.25 HIT Miś – komedia, reż. Stanisław Bareja, wyk. Stanisław Tym, Barbara Burska, Christine Paul, Krzysztof Kowalewski, Bronisław Pawlik, Zenon Wiktorczyk, Janusz Zakrzeński, Wojciech Pokora
1.30 Twoje, moje i nasze – komedia, USA, reż. Raja Gosnel
3.10 Kalifornia w ogniu – film dok.
4.05 Zakończenie dnia

POLSAT

6.00 Nowy dzień
8.30 Malanowski i Partnerzy
9.30 Trudne sprawy
11.35 Gliniarze
14.40 Dlaczego ja?
15.50 Wydarzenia, Pogoda
16.20 Interwencja
16.30 Na ratunek 112
17.00 Gliniarze
18.00 Pierwsza miłość
18.50 Wydarzenia, Sport, Pogoda
19.20 Gość Wydarzeń
19.55 Milionerzy
20.30 Farma
21.30 Ninja vs Ninja

23.30 HIT Obcy kontra Predator – thriller sci - fi, USA, 2004, reż. Paul W.S. Anderson, wyk. Sanaa Lathan, Lance Henriksen, Raoul Bova, Ewen Bremner, Colin Salmon, Tommy Flanagan
1.50 Transporter 2 – film sensacyjny, USA, Francja, 2005, reż. Louis Leterrier, wyk. Jason Statham, Alessandro Gassman, Amber Valletta, Kate Nauta, Matthew Modine, Jason Flemyng, Keith David
3.50 Kabaretowa Ekstraklasa
4.40 Disco Gramy

TVN

5.40 Uwaga!
5.55 Ukryta prawda
6.50 Kuchenne rewolucje – program kulinarno - rozrywkowy
7.45 Dzień Dobry TVN
11.20 Doradca smaku
11.25 Kuchenne rewolucje – program kulinarno - rozrywkowy
12.35 Kuchenne rewolucje – program kulinarno - rozrywkowy
13.40 Ukryta prawda
15.45 Młode gliny
16.50 Szpital św. Anny – serial
17.55 Detektywi
19.00 Fakty, Sport, Pogoda
19.55 Uwaga!

20.15 Na Wspólnej – serial
20.50 The Floor
21.30 Skok na głęboką wodę
22.40 Kuba Wojewódzki
23.40 Superwizjer
0.45 To – horror, USA, Kanada 2017, reż. Andy Muschietti, wyk. Jaeden Martell, Jeremy Ray Taylor, Sophia Lillis, Finn Wolfhard, Bill Skarsgard
3.25 Uwaga!
3.40 The Traitors. Zdrajcy
4.55 Jak to jest zrobione – serial
5.20 Nauka jazdy

SUPER POLSAT

6.40 SuperLudzie Extra **6.50** Na ratunek 112 **7.55** Doktor Martin **10.00** Wydarzenia 24 **10.30** SuperLudzie **11.30** Świat według Kiepskich **13.30** Bitwa o palety **14.30** Hell's Kitchen - Piekielna Kuchnia **16.00** TOP CHEF **17.30** Świat według Kiepskich **20.00** Złomiarze **21.00** Człowiek z Toronto - komedia sensacyjna, USA, 2022, reż. Patrick Hughes, wyk. Kevin Hart, Woody Harrelson, Jasmine Mathews, Kaley Cuoco, Ellen Barkin, Pierson Fode, Alejandro De Hoyos, Ronnie Rowe **23.15** Kung Fu Szał - komedia sensacyjna, Hongkong/Chiny, 2005 **1.25** Świat według Kiepskich **4.00** Nasz nowy dom

TVP SPORT

5.50 Piłka nożna - Puchar Anglii, 1/4 finału: Chelsea - Port Vale **8.00** Magazyn 2. ligi piłkarskiej **8.50** Hokej na lodzie - Tauron Hokej Liga - Finał **10.05** Piłka nożna: Pogoń Szczecin - Legia Warszawa **12.15** GOL - magazyn **13.35** Piłka nożna - Liga Hiszpańska kobiet, 25. kolejka: FC Barcelona - Badalona Women, Hiszpania **15.45** Piłka kobiet - magazyn **16.40** Betclic 1. Liga magazyn **17.55** Piłka nożna Betclic: Miedź Legnica - Polonia Bytom **20.10** Hokej na lodzie - Tauron Hokej Liga - Finał **23.00** Sportowy Wieczór **23.25** Piłka nożna - Puchar Anglii, 1/4 finału - podsumowanie

TTV

5.10 Złomowisko PL **6.00** Express **6.20** DeFacto **6.50** Diabelnie boskie **7.20** Ukryta prawda **8.20** Kartoteka **9.25** Kartoteka **10.30** Detektywi - program kryminalny **11.30** Detektywi - program kryminalny **12.30** Zakup w ciemno **13.30** Zakup w ciemno **14.30** Kartoteka **15.35** Kartoteka **16.45** Express, Pogoda **17.00** Sport **17.05** Idź na całość **18.10** Żony Podlasia **19.05** Zakup w ciemno Extra **19.45** Express, Pogoda **20.05** Zakup w ciemno **21.05** Zakup w ciemno Extra **21.45** Express, Pogoda **22.00** Kanapowczynie **23.00** Damy i wieśniaczki. PL **0.00** 99 - Gra o wszystko. VIP **1.00** Żony Podlasia

STOPKLATKA

7.55 Wojciech Cejrowski: Boso **8.55** Robert Makłowicz **10.50** Wojny magazynowe Kanada **11.55** Wojny kontenerowe **13.00** Katastrofy w przestworzach **16.00** MacGyver - serial **18.00** Wojny magazynowe Kanada **19.10** Wojny kontenerowe **20.00** Igrzyska śmierci - film sci - fi **23.00** The Ring 2 - horror

TV 4

7.55 Bogaty Dom - Biedny Dom **8.55** Policjantki i Policjanci **10.55** Na ratunek 112 **11.55** Dlaczego ja? **12.55** Trudne sprawy **15.55** Łowcy Skarbów **18.00** Policjantki i Policjanci **20.00** Uroczysko **20.30** Sprawiedliwi - Wydział Kryminalny **21.30** Sprawiedliwi. Trójmiasto **22.40** Gniew Caina - film sensacyjny

TV6

6.00 Więzienie **6.55** Policjantki i Policjanci **8.55** Kobra - oddział specjalny **10.55** 48H. Zaginieni **13.55** Policjantki i Policjanci **14.55** Kobra - oddział specjalny **17.00** Magnum: Detektyw z Hawajów **18.00** Strażnik Teksasu **20.00** CSI: Kryminalne zagadki Nowego Jorku **22.55** Sprawiedliwi - Wydział Kryminalny

Wtorek, 7.04

TVN 7

5.25 Ten moment
5.55 Szkoła – program obyczajowy
8.45 Ukryta prawda
11.55 W – 11 Wydział Śledczy – program kryminalny
14.00 Detektywi
15.00 Szpital św. Anny – serial
16.00 Sędzia Anna Maria Wesołowska
17.00 Zapisane w gwiazdach
18.00 Opowieści małżeńskie
19.00 Ukryta prawda
20.00 Hotel Paradise
21.00 HIT Zabójcza broń – film sensacyjny, USA 1987, reż. Richard Donner, wyk. Mel Gibson, Danny Glover, Gary Busey, Mitchell Ryan, Tom Atkins, Darlene Love
23.25 Smętarz dla zwierzaków: Początki – horror, USA 2023, reż. Lindsey Anderson Beer, wyk. Jackson White, Natalie Alyn Lind, Forrest Goodluck, Henry Thomas, Samantha Mathis, David Duchovny
1.15 Hotel Paradise
2.10 Żyjąc z potworem
3.00 SOS. Ekipy w akcji

TV PULS

6.00 Nash Bridges – serial
8.00 Kobra – oddział specjalny – serial
10.00 Triumf miłości – serial
12.00 Nie igraj z aniołem – serial
14.00 Lombard: Życie pod zastaw
16.00 Ranczo – serial
18.00 Lombard: Życie pod zastaw
20.00 HIT Cash Out – film sensacyjny, USA 2024, reż. Randall Emmett, wyk. John Travolta, Korrina Rico, Kristin Davis, Lukas Haas
21.55 Angielska robota – film sensacyjny, USA, Wielka Brytania, Australia 2008, reż. Roger Donaldson, wyk. Jason Statham, Saffron Burrows, Stephen Campbell Moore, Daniel Mays
0.05 Bez przebaczenia – western, USA 1992, reż. Clint Eastwood, wyk. Clint Eastwood, Gene Hackman, Morgan Freeman, Richard Harris
2.55 Dzielnica strachu – serial
4.00 Menu na miarę
4.35 Taki jest świat
5.00 Dzielnica strachu – serial

TRWAM

15.00 Sarid **15.50** Ma się rozumieć **16.00** Informacje dnia **16.10** Jestem mamą **16.25** Przyroda w Obiektywie **16.40** Zdrowie z Bożej Apteki **17.00** Wierzę w Boga **17.30** Rajd Katyński **17.55** Poczet Wielkich Polaków **18.00** Regina Coeli **18.05** Informacje dnia **18.15** Rozmowy niedokończone **19.25** Święty na każdy dzień **19.30** Każdy maluch to potrafi **19.45** Modlitwa z telefonicznym udziałem dzieci **20.00** Informacje dnia **20.20** Różaniec **20.50** Myśląc Ojczyzna **21.00** Apel Jasnogórski **21.20** Informacje dnia **21.40** Polski Punkt Widzenia **22.00** Współpracownicy Prawdy **23.50** Muzyczne chwile

eprasa.pl c2424393bc

TVP 1

7.00 Transmisja Mszy Świętej
7.30 Rodzina święta
8.00 Serwis Info, Pogoda
8.14 Dobre strony
8.35 Zaraz wracam (104) – serial
9.10 Ranczo s.X (128) – serial
10.10 Komisarz Alex s.I (7) – serial
11.05 Ojciec Mateusz (112) – serial
12.00 Serwis Info
12.10 Agrobiznes
12.40 Program rolny
12.55 Relacja z Jutrzni Paschalnej w kościele greckokatolickim.
14.00 Złoty chłopak (264) – serial
15.00 Serwis Info
15.15 Reporterzy – magazyn
15.35 Gra słów. Krzyżówka
16.05 Dziedzictwo (883) – serial
17.00 Teleexpress, Pogoda
17.25 Jaka to melodia?
17.55 Klan (4690) – telenowela
18.20 Zaraz wracam (105) – serial
18.55 Akacjowa 38 (842) – serial
19.30 Program informacyjny 19.30
19.55 Pytanie dnia
20.10 Sport, Pogoda
20.30 Omnibus – szybcy i mądrzy
21.20 Pozdrowienia z Paryża – film akcji, Francja, reż. Pierre Morel, wyk. John Travolta, Jonathan Rhys Meyers, Kasia Smutniak (HIT)
23.05 Wieczór z Mistrzem – Andrzej Wajda – Katyń – dramat, reż. Andrzej Wajda, wyk. Andrzej Chyra, Maja Ostaszewska, Artur Żmijewski, Danuta Stenka, Jan Englert, Magdalena Cielecka, Paweł Małaszyński, Maja Komorowska
1.15 Pierwsza klasa – film obyczajowy, USA, reż. Carlson Young

TVP 2

4.35 Na dobre i na złe (864) – Serce z papieru – serial
5.30 M jak miłość (1730) – serial
6.25 Pożyteczni.pl – magazyn
6.55 Barwy szczęścia (3353) – serial
7.30 Pytanie na śniadanie
11.40 Gwiazdorska kuchnia Ani
12.15 Rzecz Polska – Fotel 366 Józefa Chierowskiego
12.30 Koło fortuny – teleturniej
13.15 Panna młoda (64) – serial
14.05 Va Banque (1044) – teleturniej
14.35 Na sygnale (876) – Ktokolwiek widział... – serial
15.05 La Promesa – pałac tajemnic (365) – serial
16.00 Koło fortuny – teleturniej
16.35 Familiada – teleturniej
17.20 Panna młoda (65) – serial
18.15 Va Banque (1045) – teleturniej
18.50 Jeden z dziesięciu – teleturniej
19.25 Barwy szczęścia (3353) – serial
20.05 Barwy szczęścia (3354) – serial
20.40 Przepis dnia
20.55 Na dobre i na złe (988) – Dyżur na intensywnej terapii – serial
21.55 Na sygnale (877) – Rób, co chcę – serial
22.25 Na sygnale (878) – Bracie, co z tobą? – serial
22.55 Peaky Blinders s.VI (36) – serial
0.30 Planeta singli – komedia romantyczna, reż. Mitja Okorn, wyk. Agnieszka Więdłocha, Maciej Stuhr, Piotr Głowacki, Weronika Książkiewicz (HIT)
2.45 Mistrzynie – film dok.
4.15 Zakończenie dnia

POLSAT

6.00 Nowy dzień
8.30 Malanowski i Partnerzy
9.30 Trudne sprawy
11.35 Gliniarze
14.40 Dlaczego ja?
15.50 Wydarzenia, Pogoda
16.20 Interwencja
16.30 Na ratunek 112
17.00 Gliniarze
18.00 Pierwsza miłość
18.50 Wydarzenia, Sport, Pogoda
19.15 Gość Wydarzeń
19.55 Milionerzy
20.30 Farma
21.30 Farma

22.45 Stuber – komedia kryminalna, USA, 2019, reż. Michael Dowse, wyk. Dave Bautista, Kumail Nanjiani, Mira Sorvino, Natalie Morales, Iko Uwais, Betty Gilpin Kome - Stu to rozmowny, skromny i nieśmiały pracownik sklepu sportowego, który dorabia jako kierowca Ubera, żeby spełnić marzenie swojego życia. (HIT)
0.30 Chiński zodiak – film akcji, Chiny, 2013, reż. Jackie Chan, wyk. Jackie Chan, Shu Qi, Oliver Platt, Daniel Wu, Kwon Sang - woo, Alaa Safi
2.55 Nasz nowy dom
4.15 Kabaretowa Ekstraklasa

TVN

5.40 Uwaga!
5.55 Ukryta prawda
6.50 Kuchenne rewolucje – program kulinarno - rozrywkowy
7.45 Dzień Dobry TVN
11.20 Doradca smaku
11.25 Kuchenne rewolucje – program kulinarno - rozrywkowy
13.40 Ukryta prawda
15.45 Młode gliny
16.50 Szpital św. Anny – serial
17.55 Detektywi
19.00 Fakty, Sport, Pogoda
19.55 Uwaga!
20.15 Na Wspólnej – serial
20.50 The Floor
21.30 Królowa przetrwania

22.55 Banksterzy – dramat obyczajowy, Polska 2020, reż. Marcin Ziębiński, wyk. Antoni Królikowski, Magdalena Lamparska, Katarzyna Zawadzka, Tomasz Karolak, Jan Frycz (HIT)
1.00 Uwierz w ducha – film fantasy, USA 1990, reż. Jerry Zucker, wyk. Patrick Swayze, Demi Moore, Whoopi Goldberg, Tony Goldwyn, Stanley Lawrence
3.10 Szpital św. Anny – serial
4.00 Uwaga!
4.15 Perła Kataru – najbardziej luksusowa wyspa świata
5.05 Jak to jest zrobione – serial

SUPER POLSAT

6.40 SuperLudzie Extra **6.50** Na ratunek 112 **7.55** Doktor Martin **10.00** Wydarzenia 24 **10.30** SuperLudzie **11.30** Świat według Kiepskich **13.30** Bitwa o palety **14.30** Hell's Kitchen - Piekielna Kuchnia **15.55** TOP CHEF **17.25** Świat według Kiepskich **20.00** Złomiarze **21.00** Bloodshot - film sci - fi, USA, 2020, reż. Dave Wilson, wyk. Vin Diesel, Eiza González, Sam Heughan, Toby Kebbell, Talulah Riley, Guy Pearce, Alex Hernandez **23.15** Bez litości 2 - thriller, USA, 2018, reż. Antoine Fuqua, wyk. Denzel Washington, Pedro Pascal, Ashton Sanders, Bill Pullman **1.45** Świat według Kiepskich **4.00** Nasz nowy dom

TVP SPORT

5.45 Piłka nożna - Puchar Anglii, 1/4 finału: West Ham United - Leeds United **7.55** IO Mediolan - Cortina 2026 - Skoki narciarskie **9.30** Hokej na lodzie - Tauron Hokej Liga - Finał **10.35** Pełnosprawni **11.05** Piłka nożna - Puchar Anglii, 1/4 finału - podsumowanie **13.20** Betclic 1. Liga magazyn **14.40** Piłka nożna Betclic: Miedź Legnica - Polonia Bytom **16.50** Kamerą TVP Sport **17.20** Piłka nożna - Puchar Polski - 1/2 finału **20.40** Piłka nożna. Liga Mistrzów - 1/4 finału: Real Madryt - Bayern Monachium **22.45** Sportowy Wieczór **23.10** Piłka nożna. Liga Mistrzów - Skróty meczów 1/4 finału

TTV

5.10 Złomowisko PL **6.00** Express **6.20** DeFacto **6.50** Diabelnie boskie **7.20** Ukryta prawda **8.20** Kartoteka **9.25** Kartoteka **10.30** Detektywi - program kryminalny **11.30** Detektywi - program kryminalny **12.30** Zakup w ciemno **13.30** Zakup w ciemno **14.30** Kartoteka **15.35** Kartoteka **16.45** Express, Pogoda **17.00** Sport **17.05** Idź na całość **18.10** Żony Podlasia **19.05** Zakup w ciemno Extra **19.45** Express, Pogoda **20.05** Zakup w ciemno **21.05** Zakup w ciemno Extra **21.45** Express, Pogoda **22.00** Idź na całość **23.00** Gogglebox. Przed telewizorem **0.00** Nic do zgłoszenia **1.00** Życie na kredycie

STOPKLATKA

9.00 Robert Makłowicz **10.50** Wojny magazynowe Kanada **11.55** Wojny kontenerowe **13.00** Katastrofy w przestworzach **16.00** MacGyver - serial **18.00** Wojny magazynowe Kanada **19.10** Wojny kontenerowe **20.00** Nieuchwytny cel - film akcji **22.05** Dobry rok - komedia romantyczna

TV 4

7.55 Bogaty Dom - Biedny Dom **8.55** Policjantki i Policjanci **10.55** Na ratunek 112 **11.55** Dlaczego ja? **12.55** Trudne sprawy **15.55** Łowcy Skarbów **18.00** Policjantki i Policjanci **20.00** Uroczysko **20.30** Sprawiedliwi - Wydział Kryminalny **21.30** Sprawiedliwi. Trójmiasto **22.40** Sekcja 8 - thriller

TV6

6.00 Więzienie **6.55** Policjantki i Policjanci **8.55** Kobra - oddział specjalny **10.55** 48H. Zaginieni **13.55** Policjantki i Policjanci **14.55** Kobra - oddział specjalny **17.00** Magnum: Detektyw z Hawajów **18.00** Strażnik Teksasu **20.00** Agenci NCIS: Los Angeles **23.00** Sprawiedliwi - Wydział Kryminalny

Środa, 8.04

TVN 7

5.25 Ten moment
5.55 Szkoła – program obyczajowy
8.45 Ukryta prawda
11.55 W – 11 Wydział Śledczy – program kryminalny
14.00 Detektywi
15.00 Szpital św. Anny – serial
16.00 Sędzia Anna Maria Wesołowska
17.00 Zapisane w gwiazdach
18.00 Opowieści małżeńskie
19.00 Ukryta prawda
20.00 Hotel Paradise
21.00 Śmiertelna wyliczanka – film sensacyjny, USA 2002, reż. Barbet Schroeder, wyk. Sandra Bullock, Ben Chaplin, Ryan Gosling, Michael Pitt, Agnes Bruckner, Chris Penn (HIT)
23.30 Miłosny bestseller – komedia romantyczna, Wielka Brytania, USA, Meksyk 2022, reż. Analeine Cal y Mayor, wyk. Sam Claflin, Verónica Echegui, Fernando Becerril, Ruy Gaitan
1.45 Hotel Paradise
2.35 Żyjąc z potworem
3.25 SOS. Ekipy w akcji
4.10 Usterka

TV PULS

6.00 Nash Bridges – serial
8.00 Kobra – oddział specjalny – serial
10.00 Triumf miłości – serial
12.00 Nie igraj z aniołem – serial
13.00 Wspaniałe stulecie – serial
14.00 Lombard: Życie pod zastaw
16.00 Ranczo – serial
18.00 Lombard: Życie pod zastaw
19.00 Lombard: Życie pod zastaw
20.00 Rytuał śmierci – thriller, USA 2023, reż. George Gallo, wyk. Cole Hauser, Morgan Freeman, Peter Stormare, Vernon Davis (HIT)
21.55 Droga do odkupienia – thriller, USA, Niemcy 2022, reż. Anna Gutto, wyk. Cameron Monaghan, Frank Grillo, Hala Finley, Juliette Binoche, Morgan Freeman
0.10 Dzień zagłady – film katastroficzny, USA 1998, reż. Mimi Leder, wyk. Elijah Wood, Morgan Freeman, Robert Duvall, Téa Leoni
2.35 Dzielnica strachu – serial
3.30 Menu na miarę
4.20 Menu na miarę
5.00 Dzielnica strachu – serial

TRWAM

13.30 Msza święta **14.20** Muzyczne chwile **14.30** Jezu, Ty się tym zajmij **15.00** Wielkopolanie nad Wisłą **15.50** Ma się rozumieć **16.00** Informacje dnia **16.10** Na zdrowie **16.30** Promień z Fatimy **17.00** Po stronie prawdy **17.55** Poczet Wielkich Polaków **18.00** Regina Coeli **18.05** Informacje dnia **18.15** Rozmowy niedokończone **19.20** Odnaleźć siebie **19.30** Bóg z nami **20.00** Informacje dnia **20.20** Różaniec **20.50** Myśląc Ojczyzna **21.00** Apel Jasnogórski **21.20** Informacje dnia **21.40** Polski Punkt Widzenia **22.00** Przetrwaliśmy **22.30** Tylko prawda was wyzwoli. Ks. Jerzy Popiełuszko **23.30** Republika Pawłowska

TVP 1

7.00 Transmisja Mszy Świętej
7.30 Pełnia Wiary – magazyn
8.00 Serwis Info, Pogoda
8.25 Zaraz wracam (105) – serial
9.00 Ranczo s.X (129) – serial
10.00 Komisarz Alex s.I (8) – serial
11.00 Ojciec Mateusz (113) – serial
12.00 Serwis Info
12.10 Agrobiznes
12.40 To się opłaca – magazyn
12.55 Supermoce fluorescencji
14.00 Złoty chłopak (265) – serial
15.00 Serwis Info
15.15 Reporterzy – magazyn
15.35 Gra słów. Krzyżówka
16.05 Dziedzictwo (884) – serial
17.00 Teleexpress, Pogoda
17.25 Jaka to melodia?
17.55 Klan (4691) – telenowela
18.20 Zaraz wracam (106) – serial
18.55 Akacjowa 38 (843) – serial
19.30 Program informacyjny 19.30
19.55 Pytanie dnia
20.10 Sport, Pogoda
20.30 Omnibus – szybcy i mądrzy
21.20 Ojciec Mateusz (444) – Wieczny niespoczynek – serial
22.20 Sprawa dla reportera
23.20 Himalaista z przypadku – film dok.
0.35 Pozdrowienia z Paryża – film akcji, Francja, reż. Pierre Morel, wyk. John Travolta, Jonathan Rhys Meyers, Kasia Smutniak (HIT)
2.15 Sabrina – film fabularny, USA, reż. Billy Wilder, wyk. Audrey Hepburn, Humprey Bogart, William Holden
4.10 Sprawa dla reportera
5.00 Zakończenie dnia

TVP 2

4.35 Na dobre i na złe (847) – serial
5.30 M jak miłość (1731) – serial
6.25 Operacja zdrowie
6.55 Barwy szczęścia (3354) – serial
7.30 Pytanie na śniadanie
11.40 Dzień z życia artysty – Krzysztof Ścierański
12.15 Którędy po sztukę – Bitwa pod Orszą – magazyn
12.30 Koło fortuny – teleturniej
13.15 Panna młoda (65) – serial
14.05 Va Banque (1045) – teleturniej
14.35 Na sygnale (877) – Rób, co chcę – serial
15.05 La Promesa – pałac tajemnic (366) – serial
16.00 Koło fortuny – teleturniej
16.35 Familiada – teleturniej
17.20 Panna młoda (66) – serial
18.15 Va Banque (1046) – teleturniej
18.50 Jeden z dziesięciu – teleturniej
19.25 Barwy szczęścia (3354) – serial
20.05 Barwy szczęścia (3355) – serial
20.40 Super Gary. Gotuj z Bosacką!
21.15 Tak to leciało! – teleturniej
22.15 Niepewne sytuacje – program rozrywkowy
22.45 Syn s.II (11 – 12) – serial
0.25 Rodzinka.pl – serial
1.05 Asterix i Obelix. W służbie Jej Królewskiej Mości – komedia, Włochy, Hiszpania, Francja, reż. Laurent Tirard, wyk. Gerard Depardieu, Edouard Baer, Guillaume Galienne, Fabrice Luchini (HIT)
3.00 Lepsza połowa s.II (32) – serial
3.35 Akacjowa 38 – serial
4.20 Zakończenie dnia

POLSAT

6.00 Nowy dzień
8.25 Malanowski i Partnerzy
9.30 Trudne sprawy
11.35 Gliniarze
14.40 Dlaczego ja?
15.50 Wydarzenia, Pogoda
16.20 Interwencja
16.30 Na ratunek 112
17.00 Gliniarze
18.00 Pierwsza miłość
18.50 Wydarzenia, Sport, Pogoda
19.15 Gość Wydarzeń
19.55 Milionerzy
20.30 Farma
21.30 Nasz nowy dom

22.55 Projektantka – komediodramat, Australia, 2015, reż. Jocely Moorhouse, wyk. Kate Winslet, Liam Hemsworth, Hugo Weaving, Judy Davis, Julia Blake, Shane Bourne, Kerry Fox, Rebecca Gibney, Caroline Goodall, Gyton Grantley (HIT)
1.25 Sortownia
2.30 Bejbi Blues – dramat obyczajowy, Polska, 2012, reż. Katarzyna Rosłaniec, wyk. Magdalena Berus, Nikodem Rozbicki, Magdalena Boczarska, Renata Dancewicz, Katarzyna Figura, Jan Frycz, Mateusz Kościukiewicz, Danuta Stenka

TVN

5.40 Uwaga!
5.55 Ukryta prawda
6.50 Kuchenne rewolucje – program kulinarno - rozrywkowy
7.45 Dzień Dobry TVN
11.20 Doradca smaku
11.25 Kuchenne rewolucje – program kulinarno - rozrywkowy
13.40 Ukryta prawda
15.45 Młode gliny
16.50 Szpital św. Anny – serial
17.55 Detektywi
19.00 Fakty, Sport, Pogoda
19.30 On Air Music Awards 2026 prosto ze sceny
20.50 On Air Music Awards 2026
21.30 Kuchenne rewolucje

23.25 Barbie – komediodramat, USA, Wielka Brytania 2023, reż. Greta Gerwig, wyk. Margot Robbie, Ryan Gosling, Will Ferrell, Kate McKinnon, America Ferrera (HIT)
1.40 Skok na głęboką wodę
2.45 Szpital św. Anny – serial
3.30 Uwaga!
3.45 CSI: Kryminalne zagadki Las Vegas – serial
4.30 CSI: Kryminalne zagadki Las Vegas – serial
5.15 Jak to jest zrobione – serial

SUPER POLSAT

6.40 SuperLudzie Extra **6.50** Na ratunek 112 **7.25** Na ratunek 112 **7.55** Doktor Martin **8.55** Doktor Martin **10.00** Wydarzenia 24 **10.30** SuperMocni **11.00** SuperMocni **11.30** Świat według Kiepskich **13.30** Bitwa o palety **14.30** Hell's Kitchen - Piekielna Kuchnia **15.55** TOP CHEF **17.25** Świat według Kiepskich **20.00** Złomiarze **21.00** Witajcie w dżungli - film przygodowy, USA, 2003, reż. Peter Berg, wyk. Dwayne Johnson, Seann William Scott, Rosario Dawson, Christopher Walken, Ewen Bremner, Jon Gries **23.10** Venom 2: Carnage - film sci - fi**1.20** Świat według Kiepskich **3.55** Nasz nowy dom

TVP SPORT

5.40 Piłka nożna - Puchar Anglii, 1/4 finału - podsumowanie **7.45** Piłka nożna. Liga Mistrzów - Skróty meczów 1/4Ffinału **9.25** Piłka nożna - Puchar Polski - 1/2 finału **11.35** Kamerą TVP Sport - Zimowe Igrzyska Paralimpijskie 2026 **12.25** Żużel - Mistrzostwa Polski Par Klubowych, Gdańsk - Finał **14.30** Mundial 2026 - Legendy miejskie **15.05** Piłka nożna. Liga Mistrzów - Skróty meczów 1/4 finału **16.35** RING TVP SPORT **17.30** Piłka nożna. Liga Mistrzów - 1/4 finału: Real Madryt - Bayern Monachium **19.45** Piłka nożna - Puchar Polski - 1/2 finału **23.00** Sportowy Wieczór **23.30** Boks

TTV

5.10 Złomowisko PL **6.00** Express **6.20** DeFacto **6.50** Diabelnie boskie **7.20** Ukryta prawda **8.20** Kartoteka **9.25** Kartoteka **10.30** Detektywi **11.30** Detektywi **12.30** Zakup w ciemno **13.30** Zakup w ciemno **14.30** Kartoteka **15.35** Kartoteka **16.45** Express, Pogoda, Sport **17.05** Idź na całość **18.10** Żony Podlasia **19.05** Zakup w ciemno Extra **19.45** Express, Pogoda **20.05** Zakup w ciemno **21.05** Zakup w ciemno Extra **21.45** Express, Pogoda **22.00** Życie na kredycie **22.30** Życie na kredycie **23.05** Kanapowczynie **0.05** Żony Podlasia **1.05** Back to school. Prawdziwy egzamin **2.05** Dobra robota

STOPKLATKA

7.50 Wojciech Cejrowski: Boso **9.00** Robert Makłowicz **10.50** Wojny magazynowe Kanada **11.55** Wojny kontenerowe **13.00** Katastrofy w przestworzach **16.00** MacGyver - serial **18.00** Wojny magazynowe Kanada **19.10** Wojny kontenerowe **20.00** Wykidajło - film akcji **22.30** Szczęki - thriller

TV 4

7.55 Bogaty Dom - Biedny Dom **8.55** Policjantki i Policjanci **10.55** Na ratunek 112 **11.55** Dlaczego ja? **12.55** Trudne sprawy **15.55** Łowcy Skarbów **18.00** Policjantki i Policjanci **20.00** Uroczysko **20.30** Sprawiedliwi - Wydział Kryminalny **21.30** Sprawiedliwi. Trójmiasto **22.40** Impas - thriller

TV6

6.00 Więzienie **6.55** Policjantki i Policjanci **8.55** Kobra - oddział specjalny **10.55** 48H. Zaginieni **13.55** Policjantki i Policjanci **14.55** Kobra - oddział specjalny **17.00** Magnum: Detektyw z Hawajów **18.00** Strażnik Teksasu **20.00** Agenci NCIS: Los Angeles **22.55** Sprawiedliwi - Wydział Kryminalny

Czwartek, 9.04

TVN 7

5.25 Ten moment
5.55 Szkoła – program obyczajowy
8.45 Ukryta prawda
11.55 W – 11 Wydział Śledczy – program kryminalny
14.00 Detektywi
15.00 Szpital św. Anny – serial
16.00 Sędzia Anna Maria Wesołowska
17.00 Zapisane w gwiazdach
18.00 Opowieści małżeńskie
19.00 Ukryta prawda
20.00 Hotel Paradise
21.00 Polowanie na druhny – komedia, USA 2005, reż. David Dobkin, wyk. Vince Vaughn, Christopher Walken, Rachel McAdams, Isla Fisher, Jane SeymourOwen Wilson (HIT)
23.35 List w butelce – film obyczajowy, USA 1999, reż. Luis Mandoki, wyk. Kevin Costner, Robin Wright Penn, Paul Newman, John Savage, Illeanna Douglas, Robbie Coltrane
2.15 Hotel Paradise
3.00 Żyjąc z potworem
3.50 SOS. Ekipy w akcji
4.35 Usterka

TV PULS

6.00 Nash Bridges – serial
8.00 Kobra – oddział specjalny – serial
10.00 Triumf miłości – serial
12.00 Nie igraj z aniołem – serial
13.00 Wspaniałe stulecie – serial
14.00 Lombard: Życie pod zastaw
16.00 Ranczo – serial
18.00 Lombard: Życie pod zastaw
20.00 Taxi 4 – komedia sensacyjna, Francja 2007, reż. Gérard Krawczyk, wyk. Bernard Farcy, Frédéric Diefenthal, Samy Naceri (HIT)
21.55 Taxi 5 – komedia sensacyjna, Francja 2018, reż. Franck Gastambide, wyk. Bernard Farcy, Edouard Montoute, Franck Gastambide, Malik Bentalha, Sabrina Ouazani, Salvatore Esposito
23.55 Turner i Hooch – komedia, USA 1989, reż. Roger Spottiswoode, wyk. Tom Hanks, Mare Winningham, Craig T. Nelson
2.00 Dzielnica strachu – serial
2.55 Dyżur
3.55 Menu na miarę
4.20 Taki jest świat

TRWAM

16.00 Informacje dnia **16.10** Z wędką nad wodę **16.35** Sól ziemi **17.05** Akademia pro - life **17.15** Muzyczne chwile **17.30** Odpowiedzialni za Kościół **17.55** Poczet Wielkich Polaków **18.00** Regina Coeli **18.05** Informacje dnia **18.15** Rozmowy niedokończone **19.25** Święty na każdy dzień **19.30** Każdy maluch to potrafi **19.45** Modlitwa z telefonicznym udziałem dzieci **20.00** Informacje dnia **20.20** Różaniec **20.50** Głos Polski **21.00** Apel Jasnogórski **21.20** Informacje dnia **21.40** Polski Punkt Widzenia **22.00** Głos serca **22.45** ZNIEWOLENIE **23.00** Służba całym życiem. Rzecz o Eugeniuszu Wróblu

eprasa.pl c2424393bc

TVP 1

7.00 Transmisja Mszy Świętej
7.30 Agape Blisko Ciebie
8.00 Serwis Info, Pogoda
8.20 Zaraz wracam (106) – serial
8.45 Ranczo s.X (130) – Cuda, cuda ogłaszają – serial
9.45 Komisarz Alex s.I (9) – Dziedzictwo – serial
10.40 Ojciec Mateusz (114)
11.30 Okrasa łamie przepisy – magazyn kulinarny
12.00 Serwis Info
12.10 Agrobiznes
12.40 Program rolny
13.00 Plaża i jej mieszkańcy – dok.
14.00 Złoty chłopak (266) – serial
15.00 Serwis Info
15.15 Reporterzy – magazyn
15.35 Gra słów. Krzyżówka
16.05 Dziedzictwo (885) – serial
17.00 Teleexpress, Pogoda
17.25 Jaka to melodia?
17.55 Klan (4692) – telenowela
18.20 Zaraz wracam (107) – serial
18.55 Akacjowa 38 (844) – serial
19.30 Program informacyjny 19.30
19.55 Pytanie dnia
20.10 Sport, Pogoda
20.30 Glina. Nowy rozdział (5) – serial
21.30 Sekielski wieczorową porą
22.35 Wyrwa – film fabularny, reż. Bartosz Konopka, wyk. Tomasz Kot, Grzegorz Damięcki, Karolina Gruszka, Olga Bołądź, Maria Pakulnis, Konrad Eleryk, Roman Gancarczyk (HIT)
0.25 Wojna zastępcza (5 – 6) – serial
2.20 Sekielski wieczorową porą
3.20 Dusza zaklęta w fortepianie
4.20 Słownik polsko@polski – talk - show prof. Jana Miodka

TVP 2

4.35 Na dobre i na złe (848) – serial
5.30 M jak miłość (1732) – serial
6.20 Anna Dymna – spotkajmy się – Marek Kowalczyk
6.55 Barwy szczęścia (3355) – serial
7.30 Pytanie na śniadanie
11.40 Operacja zdrowie
12.10 Kolekcja – Teresa Rudowicz
12.20 WTEM – Justyna Bargielska – Październik – felieton
12.30 Koło fortuny – teleturniej
13.15 Panna młoda (66) – serial
14.05 Va Banque (1046) – teleturniej
14.35 Na sygnale (878) – Bracie, co z tobą? – serial
15.05 La Promesa – pałac tajemnic (367) – serial
16.00 Koło fortuny – teleturniej
16.35 Familiada – teleturniej
17.20 Panna młoda (67) – serial
18.15 Va Banque (1047) – teleturniej
18.50 Jeden z dziesięciu – teleturniej
19.25 Barwy szczęścia (3355) – serial
20.05 Barwy szczęścia (3356) – serial
20.45 Kocham Cię, Polsko! s.XII – zabawa quizowa
22.20 Postaw na milion – teleturniej
23.15 To jest grane – magazyn muzyczny
23.50 Nocny patrol – film fabularny, USA, reż. Joel Souza, wyk. Thomas Jane, Josh Hopkins, Luke Kleintank (HIT)
1.50 Moja krew – dramat, reż. Marcin Wrona, wyk. Eryk Lubos, Luu De Luy, Wojciech Zieliński, Marek Piotrowski, Krzysztof Kolberger
3.40 Akacjowa 38 – serial
4.30 Rodzinka.pl – serial
5.00 Zakończenie dnia

POLSAT

6.00 Nowy dzień
8.00 halo tu polsat
11.30 Gliniarze
14.40 Dlaczego ja?
15.50 Wydarzenia, Pogoda
16.20 Interwencja
16.30 Na ratunek 112
17.00 Gliniarze
18.00 Pierwsza miłość
18.50 Wydarzenia, Sport, Pogoda
19.15 Gość Wydarzeń
19.30 Sport, Pogoda
19.55 Farma
21.00 Must Be The Music

23.05 Stillwater – thriller, USA, 2021, reż. Tom McCarthy, wyk. Matt Damon, Abigail Breslin, Camille Cottin, Deanna Dunagan, Idir Azougli, Lilou Siauvaud - Aby naprawić swoje błędy z przeszłości, Bill Baker - były pracownik platformy wiertniczej z Oklahomy regularnie lata do Marsylii, gdzie odwiedza w więzieniu swoją córkę Allison, która została skazana za zbrodnię, której, jak ona twierdzi, nie popełniła. (HIT)
1.55 60 sekund – film sensacyjny, USA, 2000, reż. Dominic Sena, wyk. Nicolas Cage, Angelina Jolie, Giovanni Ribisi, Robert Duvall, Will Patton, Scott Caan, Vinnie Jones

TVN

5.40 Uwaga!
5.55 Ukryta prawda
6.50 Kuchenne rewolucje – program kulinarno - rozrywkowy
7.45 Dzień Dobry TVN
11.25 Kuchenne rewolucje – program kulinarno - rozrywkowy
13.40 Ukryta prawda
15.45 Młode gliny
16.50 Szpital św. Anny – serial
17.55 Detektywi
19.00 Fakty, Sport, Pogoda
19.50 Uwaga!

20.00 Meg – film przygodowy, USA, Chiny 2018, reż. Jon Turteltaub, wyk. Jason Statham, Bingbing Li, Rainn Wilson, Winston Chao, Ruby Rose, Ólafur Darri Ólafsson (HIT)
22.25 Nico: Ponad prawem – film sensacyjny, USA 1988, reż. Andrew Davis, wyk. Steven Seagal, Pam Grier, Henry Silva, Daniel Faraldo, Sharon Stone, Nicholas Kusenko
0.30 Kuba Wojewódzki
1.50 Autentyczni
2.35 Uwaga!
2.50 CSI: Kryminalne zagadki Las Vegas – serial
4.30 Jak to jest zrobione – serial
5.00 Nauka jazdy

SUPER POLSAT

6.40 SuperLudzie Extra **6.55** Na ratunek 112 **7.55** Doktor Martin **10.00** Wydarzenia 24 **10.30** Świat według Kiepskich **11.35** Twoja Twarz Brzmi Znajomo **13.30** Bitwa o palety **14.30** Hell's Kitchen - Piekielna Kuchnia **16.00** TOP CHEF **17.30** Świat według Kiepskich **19.00** Rolniczki **20.00** Game Changer MMA, Kraków **0.00** Bad Boys for Life - komedia sensacyjna, USA, Meksyk, 2020, reż. Adil El Arbi, Bilall Fallah, wyk. Will Smith, Martin Lawrence, Vanessa Hudgens, Alexander Ludwig, Charles Melton, Paola Nunez, Joe Pantoliano **2.35** Backdoor - wyjście awaryjne **3.05** Świat według Kiepskich **4.00** Nasz nowy dom

TVP SPORT

6.15 Piłka nożna - Puchar Polski - 1/2 finału **8.20** Kamerą TVP Sport **9.00** Boks - Polska Liga Boksu, 2. kolejka: Concordia Knurów - CKB Potężnie Ciechocinek **11.20** RING TVP SPORT **12.20** Piłka nożna. Liga Mistrzów - Skróty meczów 1/4 finału **13.45** Piłka nożna - Puchar Polski - 1/2 finału **15.55** Koszykówka mężczyzn - NBA: New York Knicks - Boston Celtic **17.55** Piłka nożna: Polonia Warszawa - Śląsk Wrocław **20.10** Hokej na lodzie - Tauron Hokej Liga - Finał **20.25** Hokej na lodzie - Tauron Hokej Liga - Finał **23.00** Sportowy Wieczór **23.35** Sporty walki - Gala MMA Oktagon 85, Hamburg

TTV

5.10 Złomowisko PL **6.00** Express **6.20** DeFacto **6.50** Diabelnie boskie **7.20** Ukryta prawda **8.20** Kartoteka **10.30** Detektywi - program kryminalny **12.30** Zakup w ciemno **13.30** Zakup w ciemno **14.30** Kartoteka **15.35** Kartoteka **16.45** Express, Pogoda,Sport **17.05** Życie na kredycie **17.35** Życie na kredycie **18.10** Żony Podlasia **19.05** Zakup w ciemno Extra **19.45** Express, Pogoda **20.05** Idź na całość **21.05** Zakup w ciemno Extra **21.45** Express, Pogoda **22.00** Damy i wieśniaczki. PL **23.00** 99 - Gra o wszystko. VIP **0.00** Gogglebox. Przed telewizorem **1.00** Diabelnie boskie **1.25** Diabelnie boskie

STOPKLATKA

7.50 Wojciech Cejrowski: Boso **8.55** Robert Makłowicz **10.50** Wojny magazynowe Kanada **11.55** Wojny kontenerowe **13.00** Katastrofy w przestworzach **16.00** MacGyver - serial **18.00** Wojny magazynowe Kanada **19.10** Wojny kontenerowe **20.00** Szczęki 2 - thriller **22.35** Młode wilki - film sensacyjny

TV 4

8.00 Bogaty Dom - Biedny Dom **8.55** Policjantki i Policjanci **10.55** Na ratunek 112 **11.55** Dlaczego ja? **12.55** Trudne sprawy **15.55** Łowcy Skarbów **18.00** Policjantki i Policjanci **20.00** A na deser... **20.05** Borys - film sensacyjny **21.40** Gwiazdy Kabaretu **22.45** Gwiazdy Kabaretu **23.50** STOP Drogówka

TV6

6.00 Więzienie **6.55** Policjantki i Policjanci **8.55** Kobra - oddział specjalny **10.55** 48H. Zaginieni **13.55** Policjantki i Policjanci **14.55** Kobra - oddział specjalny **17.00** Magnum: Detektyw z Hawajów **18.00** Strażnik Teksasu **20.00** Kryminalne zagadki Miami **22.00** Kości **23.00** Kości **23.55** Mordercy - thriller

Piątek, 10.04

TVN 7

5.25 Ten moment
5.55 Szkoła – program obyczajowy
8.45 Ukryta prawda
11.55 W – 11 Wydział Śledczy – program kryminalny
14.00 Detektywi
15.00 Szpital św. Anny – serial
16.00 Sędzia Anna Maria Wesołowska
17.00 Zapisane w gwiazdach
18.00 Opowieści małżeńskie
19.00 Ukryta prawda
20.00 Bajecznie bogaci Azjaci – komedia, USA 2018, reż. Jon M. Chu, wyk. Constance Wu, Henry Golding, Michelle Yeoh, Gemma Chan, Lisa Lu, Awkwafina (HIT)
22.35 Królowa przetrwania
23.55 Wredne dziewczyny – komedia, USA, Kanada 2004, reż. Mark Waters, wyk. Lindsay Lohan, Rachel McAdams, Tina Fey, Tim Meadows, Amy Poehler, Lacey Chabert, Amanda Seyfried
2.05 Hotel Paradise
2.50 Fachowcy
3.25 SOS. Ekipy w akcji
4.10 Usterka

TV PULS

6.00 Nash Bridges – serial
8.00 Kobra – oddział specjalny – serial
10.00 Triumf miłości – serial
12.00 Nie igraj z aniołem – serial
13.00 Wspaniałe stulecie – serial
14.00 Lombard: Życie pod zastaw
16.00 Ranczo – serial
18.00 Lombard: Życie pod zastaw
20.00 Smak zemsty. Peppermint – thriller, Hongkong, USA 2018, reż. Pierre Morel, wyk. Jennifer Garner, John Gallagher Jr., John Ortiz, Juan Pablo Raba (HIT)
22.00 Koliber – dramat sensacyjny, USA, Wielka Brytania 2013, reż. Steven Knight, wyk. Agata Buzek, Benedict Wong, Jason Statham, Vicky McClure
0.00 Mr. Brooks – thriller, USA 2007, reż. Bruce A. Evans, wyk. Dane Cook, Danielle Panabaker, Demi Moore, Kevin Costner, William Hurt
2.25 Lombard: Życie pod zastaw
3.25 Taki jest świat
3.45 Menu na miarę
5.00 Dyżur

TRWAM

15.50 Ma się rozumieć **16.00** Informacje dnia **16.10** Natura Obiektywnie **16.40** Zniewolenie **16.55** "Gorzki to chleb jest polskość" Cyprian Kamil Norwid **17.30** Łączy Nas Historia **17.55** Poczet Wielkich Polaków **18.00** Regina Coeli **18.05** Informacje dnia **18.15** Westerplatte Młodych **19.00** Msza Święta **20.00** Informacje dnia **20.20** Różaniec **20.50** Myśląc Ojczyzna **21.00** Apel Jasnogórski **21.20** Informacje dnia **21.40** Polski Punkt Widzenia **22.00** W imię prawdy. Tajny Instytut Katyński **22.55** Przegląd Katolickiego Tygodnika "Niedziela" **23.00** Skorpion w stalowej trumnie. Władysław Drelicharz **23.30** Regał

TVP 1

7.00 Transmisja Mszy Świętej
7.40 Rok w ogrodzie
8.20 Pełnosprawni – magazyn
8.55 Ranczo s.I (1) – serial
10.00 Komisarz Alex s.I (10) – serial
10.55 Ojciec Mateusz (115) – serial
11.50 Gwiazdy w południe – Sułtani westernu – komedia, USA, reż. Ron Underwood, wyk. Billy Cristal, Daniel Stern, Bruno Kirby
14.25 Okrasa łamie przepisy – Nowe podhalańskie haluszki – magazyn kulinarny
15.00 Sanatorium miłości s.VIII – sezon 8 (5) – reality show
16.05 Dziedzictwo (886) – serial
17.00 Teleexpress, Pogoda
17.35 Ojciec Mateusz (444) – serial
18.25 Przed ekranem
18.40 Jaka to melodia?
19.30 Program informacyjny 19.30
19.55 Pytanie dnia
20.05 Sport, Pogoda
20.25 Komisarz Alex (312) – serial
21.25 Hit na sobotę – Skyfall – film sensacyjny, Wielka Brytania, USA, reż. Sam Mendes, wyk. Daniel Craig, Judi Dench, Javier Bardem, Ralph Fiennes (HIT)
23.55 Replikant – film fabularny, USA, reż. Ringo Lam, wyk. Michael Rooker, Jean - Claude Van Damme, Catherine Dent
1.50 Wyrwa – film fabularny, reż. Bartosz Konopka, wyk. Tomasz Kot, Grzegorz Damięcki, Karolina Gruszka, Olga Bołądź, Maria Pakulnis, Konrad Eleryk, Roman Gancarczyk
3.35 Jaka to melodia?

POLSAT

6.00 Nowy dzień
8.00 halo tu polsat
11.30 Ewa gotuje
12.00 Milionerzy
13.10 Vaiana: Skarb oceanu – anim.
14.00 Nadchodzi Polly – komedia
17.30 Awantura o kasę
18.50 Wydarzenia, Sport, Pogoda
19.15 Prezydenci i Premierzy
19.55 Kabaret na żywo. Chyba Czesuaf

22.00 xXx: Następny poziom – film sensacyjny, USA, 2005, reż. Lee Tamahori, wyk. Ice Cube, Samuel L. Jackson, Willem Dafoe, Scott Speedman, Peter Strauss, Xzibit (HIT)
0.05 Rytuał – horror, USA, Węgry, Włochy, 2011, reż. Mikael Hafström, wyk. Colin O'Donoghue, Anthony Hopkins, Alice Braga, Ciarán Hinds, Toby Jones, Rutger Hauer, Marta Gastini
2.45 Jutro będzie futro 2 – komedia sci – fi, USA, 2015, reż. Steve Pink, wyk. Rob Corddry, Craig Robinson, Clark Duke, Adam Scott, Gillian Jacobs, Chevy Chase, Collette Wolfe, Bianca Haase, Jason Jones
4.55 Disco Gramy

TVP 2

5.10 Barwy szczęścia (3352 – 3353) – serial
6.25 M jak miłość (1922) – serial
7.30 Pytanie na śniadanie
11.30 Super Gary. Gotuj z Bosacką!
13.05 Panna młoda (67) – serial
14.00 Familiada – teleturniej
14.35 Koło fortuny – teleturniej
15.15 Szansa na sukces. Opole 2026 – Piosenki Danuty Rinn i Danuty Błażejczyk
16.20 Na dobre i na złe (988) – Dyżur na intensywnej terapii – serial
17.20 Panna młoda (68) – serial
18.15 Va Banque (1048) – teleturniej
18.50 Słowo na niedzielę
19.00 Informacje kulturalne
19.25 Rodzinka.pl – serial
20.30 The Voice Kids s. IX – Przesłuchania w ciemno – widowisko muzyczne
21.40 The Voice Kids s. IX – Przesłuchania w ciemno – widowisko muzyczne
22.50 Gabi Drzewiecka zaprasza – magazyn muzyczny
23.45 Miłość i turbulencje – komedia romantyczna, Francja, reż. Alexandre Castagnetti, wyk. Ludivine Sagnier, Nicolas Bedos, Jonathan Cohen, Arnaud Ducret (HIT)
1.35 Nocny patrol – film fabularny, USA, reż. Joel Souza, wyk. David Krumholtz, Thomas Jane, Bridget Moynahan, Luke Kleintank
3.30 Akacjowa 38 – serial
4.20 Zakończenie dnia

TVN

5.40 Uwaga!
5.55 Ukryta prawda
6.50 Kuchenne rewolucje – program kulinarno - rozrywkowy
7.45 Dzień Dobry TVN
11.30 Na Wspólnej Omnibus – serial
13.30 Igrając z ogniem – film familijny, USA 2019
15.40 Vabank II, czyli riposta – komedia kryminalna, Polska 1984, reż. Juliusz Machulski
17.55 Kuchenne rewolucje
19.00 Fakty, Sport, Pogoda
19.25 Mam talent prosto ze sceny
19.45 Mam talent

22.20 Narodziny gwiazdy – film obyczajowy, USA 2018, reż. Bradley Cooper, wyk. Lady Gaga, Bradley Cooper, Sam Elliott, Andrew Dice Clay, Rafi Gavron, Dave Chappelle, Alec Baldwin (HIT)
0.55 Annabelle wraca do domu – horror, USA 2019, reż. Gary Dauberman, wyk. Vera Farmiga, Patrick Wilson, Mckenna Grace, Madison Iseman, Katie Sarife
3.05 Uwaga!
3.20 CSI: Kryminalne zagadki Las Vegas – serial
4.50 Jak to jest zrobione – serial
5.15 Nauka jazdy

SUPER POLSAT

6.35 SuperLudzie **7.10** Była sobie Ziemia **8.45** Była sobie Ziemia **9.20** Była sobie Ziemia **10.00** Klopsiki i inne zjawiska pogodowe - film anim. **11.50** Świat według Kiepskich **14.55** Złomiarze **15.55** Złomiarze **16.55** Świat według Kiepskich **19.00** Kolacja w ciemno **20.00** TFL 37, TUCO Lublin **0.00** Escape Room: Najlepsi z najlepszych - horror, USA, RPA, 2021, reż. Adam Robitel, wyk. Taylor Russell, Logan Miller, Deborah Ann Woll, Thomas Cocquerel, Holland Roden, Indya Moore, Carlito Olivero **1.50** Backdoor - wyjście awaryjne **2.25** Świat według Kiepskich **4.00** Nasz nowy dom **5.00** Nasz nowy dom

TVP SPORT

6.45 Piłka nożna: Polonia Warszawa - Śląsk Wrocław **8.45** Hokej na lodzie - Tauron Hokej Liga - Finał **9.45** Koszykówka mężczyzn - NBA: Houston Rockets - Minnesota Timberwolves **11.35** Mundial 2026 - Legendy miejskie **12.10** Piłka nożna: Stal Stalowa Wola - Warta Poznań **14.25** Piłka nożna. Liga Mistrzów - 1/4 F: Real Madryt - Bayern Monachium **16.40** Boks - Polska Liga Boksu, 3. kolejka: Pomorzanin Boxing Team Toruń - Concordia Knurów **19.30** Sporty walki - Gala MMA Oktagon 86, Szczecin **0.35** Boks - Gala Zuffa Boxing w Las Vegas - walka wieczoru: Andres Cortes - Eridson Garcia

TTV

5.05 Back to school. Prawdziwy egzamin **5.55** Usterka **6.25** Express **6.45** Ciężarówką przez Indie **7.45** Damy i wieśniaczki. PL **8.45** Gogglebox. Przed telewizorem **9.45** Express **10.05** Nic do zgłoszenia **11.05** Nic do zgłoszenia **12.05** Zakup w ciemno Extra **12.35** Zakup w ciemno **13.40** Zakup w ciemno **15.45** Express **16.05** Idź na całość **17.05** Zakup w ciemno Extra **17.45** Express **18.05** Kanapowczynie **19.05** Zakup w ciemno Extra **19.45** Express **20.00** Idź na całość **21.00** Zakup w ciemno **22.00** 99 - Gra o wszystko. VIP **23.00** Gogglebox. Przed telewizorem **1.00** Diabelnie boskie - serial

STOPKLATKA

6.00 Komisarz Rex - serial **10.00** Hudson i Rex - serial **12.00** Mumia - film fantasy **14.45** Niezgodna - film sci - fi **17.25** Czterej pancerni i pies - serial **20.00** Kod Merkury - dramat kryminalny **22.25** Nieuchwytny cel - film akcji **0.25** Młode wilki 1 - film sensacyjny **2.35** Joanna - melodramat

TV 4

6.00 Łowcy Skarbów **7.00** Galileo **9.05** JesteśmyDlaDzieci **9.30** A na deser... **9.35** Galileo **12.45** Goście, goście - komedia fantasy **14.55** Policjantki i Policjanci **20.00** Sprawiedliwi - Wydział Kryminalny **0.00** Gwiazdy Kabaretu **1.05** Gwiazdy Kabaretu **2.05** STOP Drogówka **3.05** Interwencja

Sobota, 11.04

TVN 7

5.15 Ten moment
5.45 Wiza na miłość: pierwsze spotkanie
6.40 Bugs Bunny Builders – anim.
6.55 Mój przyjaciel delfin – film przygodowy, USA 2011
9.20 Ukryta prawda
11.20 Mówię Wam
12.30 Ukryta prawda
13.35 Ukryta prawda
14.35 Detektywi
16.35 The Floor
17.50 Wojownicze żółwie ninja – film przygodowy, USA 2014
20.00 Włoska robota – film sensacyjny, USA, Francja, Wielka Brytania 2003, reż. F. Gary Gray, wyk. Mark Wahlberg, Charlize Theron, Donald Sutherland, Jason Statham, Seth Green, Mos Def, Edward Norton (HIT)
22.25 Incepcja – film przygodowy, USA, Wielka Brytania 2010
1.25 Żyjąc z potworem
3.05 Fachowcy
3.40 Usterka
4.15 Dorota was urządzi – program lifestylowy

TV PULS

6.00 Nash Bridges – serial
7.00 Kobra – oddział specjalny – serial
9.00 Taki jest świat
9.25 Wojciech Cejrowski. Boso
10.00 Lombard: Życie pod zastaw
12.00 Lombard: Życie pod zastaw
14.00 Lombard: Życie pod zastaw
16.00 Lombard: Życie pod zastaw
18.00 Lombard: Życie pod zastaw
20.00 Elita zabójców – film sensacyjny, USA, Australia 2011, reż. Gary McKendry, wyk. Jason Statham, Clive Owen, Robert De Niro, Dominic Purcell (HIT)
22.15 Olimp w ogniu – thriller, USA 2013, reż. Antoine Fuqua, wyk. Aaron Eckhart, Angela Bassett, Gerard Butler, Morgan Freeman
0.30 Angielska robota – film sensacyjny, USA, Wielka Brytania, Australia 2008, reż. Roger Donaldson, wyk. Jason Statham, Saffron Burrows, Stephen Campbell Moore, Daniel Mays
2.55 Taki jest świat
3.35 Dyżur
4.00 Menu na miarę

TRWAM

15.00 Dzielna niewiasta **15.15** Mateczniki Polskości **15.30** Wierzę w Boga **16.00** Informacje dnia **16.10** Historia PL **17.00** Cysters **17.30** Przełamując bariery **17.55** Poczet Wielkich Polaków **18.00** Regina Coeli **18.05** Informacje dnia **18.15** Rozmowy niedokończone **19.25** Święty na każdy dzień **19.30** Manna z Nieba **19.45** Modlitwa z telefonicznym udziałem dzieci **20.00** Informacje dnia **20.20** Różaniec **20.50** Myśląc Ojczyzna **21.00** Apel Jasnogórski **21.20** Informacje dnia **21.40** Polski Punkt Widzenia **22.00** Warto być ojcem **22.15** Głos serca **23.00** Odpowiedzialni za Kościół **23.30** Żywa nić tradycji

eprasa.pl c2424393bc

TVP 1

7.00 Transmisja Mszy Świętej
8.00 Tydzień
8.30 Życie po Sanatorium miłości
8.50 Alternatywy 4 (1) - Przydział - serial
10.00 Transmisja Mszy Świętej
11.55 Między ziemią a niebem
12.00 Regina Coeli, Watykan
12.15 Między ziemią a niebem
12.45 Nowe życie - Krzysztof i Inese
13.05 Ssaki - Woda - cykl dok.
14.15 Dom (11) - serial
16.05 Dziedzictwo (887) - serial
17.00 Teleexpress
17.20 Pogoda
17.35 Daję słowo - Maciej Orłoś - Janusz Chabior
18.40 Jaka to melodia?
19.30 Program informacyjny 19.30
19.55 Pytanie dnia
20.05 Sport, Pogoda
20.25 Wojna zastępcza (7) - serial
21.25 Sanatorium miłości s.VIII - sezon 8 (6) - reality show
22.25 Życie po Sanatorium miłości
22.50 Listy do Julii - komedia romantyczna, USA, reż. Gary Winick, wyk. Christopher Egan, Amanda Seyfried, Vanessa Redgrave (HIT)
0.45 Skyfall - film sensacyjny, Wielka Brytania, USA, reż. Sam Mendes, wyk. Daniel Craig, Judi Dench, Javier Bardem, Ralph Fiennes
3.10 Replikant - film fabularny, USA, reż. Ringo Lam, wyk. Michael Rooker, Jean - Claude Van Damme, Catherine Dent
4.55 Jaka to melodia?

TVP 2

4.40 Barwy szczęścia (3354 - 3356) - serial
6.25 M jak miłość (1923) - serial
7.30 Pytanie na śniadanie
11.20 Jak to się mówi, czyli Kasia u Bralczyka
11.50 The Voice Kids s. IX - Przesłuchania w ciemno - widowisko muzyczne
12.55 The Voice Kids s. IX - Przesłuchania w ciemno - widowisko muzyczne
14.00 Familiada - teleturniej
14.35 Koło fortuny - teleturniej
15.10 Szansa na sukces. Opole 2026 - Łukasz Zagrobelny
16.15 Tak to leciało! - teleturniej
17.15 Sandokan, książę piratów (5) - serial
18.20 Pan Mama (50) - Taniec - serial
18.55 Kocham Cię, Polsko! s.XII - zabawa quizowa
20.20 Postaw na milion - teleturniej
21.20 Kwiatki Polskie duże - widowisko publicystyczne
22.25 Gwiazdy w akcji - Wyścig z czasem - film science fiction, USA, reż. Andrew Niccol, wyk. Justin Timberlake, Amanda Seyfried, Cillian Murphy (HIT)
0.25 Krucjata s.II - Znak bliźniąt (4) - serial
1.25 Miłość i turbulencje - komedia romantyczna, Francja, reż. Alexandre Castagnetti, wyk. Ludivine Sagnier, Nicolas Bedos, Jonathan Cohen, Arnaud Ducret, Brigitte Catillon
3.10 Akacjowa 38 - serial
4.05 Zakończenie dnia

POLSAT

6.00 Nowy dzień
8.00 halo tu polsat
12.00 W głowie się nie mieści 2 - film anim.
14.05 Must Be The Music
16.15 Nasz nowy dom
17.30 Awantura o kasę
18.50 Wydarzenia, Sport, Pogoda
19.35 Państwo w Państwie
19.55 Dancing with the Stars. Taniec z Gwiazdami

22.25 Narzeczony na niby - komedia romantyczna, Polska, 2018, reż. Bartosz Prokopowicz, wyk. Julia Kamińska, Piotr Stramowski, Sonia Bohosiewicz, Piotr Adamczyk, Barbara Kurdej - Szatan, Tomasz Karolak Opowieść o sercowych perypetiach, które pokocha każdy, kto choć raz zakochał się w niewłaściwej osobie oraz ci, którzy wierzą, że o prawdziwą miłość warto walczyć, nawet jeśli zaczyna się mocno niefortunnie. (HIT)
0.50 Stillwater - thriller, USA, 2021, reż. Tom McCarthy, wyk. Matt Damon, Abigail Breslin, Camille Cottin, Deanna Dunagan, Idir Azougli, Lilou Siauvaud
3.50 Świat według Kiepskich

TVN

5.40 Uwaga!
5.55 Ukryta prawda
6.50 Kuchenne rewolucje - program kulinarno - rozrywkowy
7.45 Dzień Dobry TVN
11.30 Niezwykłe Stany Prokopa
12.35 Co za tydzień
13.10 Mam talent
15.40 Bitwa o gości
16.45 Tajna baza - film przygodowy, USA 2022, reż. Henry Joost
19.00 Fakty, Sport, Pogoda
19.45 The Traitors. Zdrajcy

21.25 Kogel mogel - komedia, Polska 1988, reż. Roman Załuski, wyk. Grażyna Błęcka - Kolska, Ewa Kasprzyk, Zdzisław Wardejn, Katarzyna Łaniewska, Jerzy Turek, Dariusz Siatkowski (HIT)
23.40 Książę w Nowym Jorku - komedia, USA 1988, reż. John Landis, wyk. Eddie Murphy, Arsenio Hall, James Earl Jones, John Amos, Madge Sinclair, Shari Headley,, Eriq La Salle, Samuel L. Jackson
2.05 Superwizjer
3.05 Autentyczni
3.45 Uwaga!
4.00 CSI: Kryminalne zagadki Las Vegas - serial
4.50 Jak to jest zrobione - serial

SUPER POLSAT

6.35 SuperLudzie **7.10** Była sobie Ziemia **10.00** SuperMocni **11.00** Wyszczekani - komedia przygodowa **12.55** Daleko jeszcze? - komedia **14.50** Mocne uderzenie - komedia **17.00** Polacy w świecie **17.30** Polacy w świecie **18.00** Świat według Kiepskich **19.00** Randka w ciemno **20.00** Randka w ciemno **21.00** Królowa wojownik - dramat przygodowy, USA, RPA, Irlandia, 2022, reż. Gina Prince - Bythewood, wyk. Viola Davis, Thuso Mbedu, Lashana Lynch, Sheila Atim, John Boyega **23.50** Człowiek z Toronto - komedia sensacyjna **2.05** Backdoor - wyjście awaryjne **2.35** Świat według Kiepskich

TVP SPORT

6.25 Piłka nożna: Ruch Chorzów - Wieczysta Kraków **8.35** Piłka nożna - Puchar Polski - 1/2 finału **9.55** Lekkoatletyka - Maraton Rotterdam **12.35** Futbol Totalny **13.45** Transmisja **17.00** Piłka nożna: Lech Poznań - GKS Katowice **17.25** Piłka nożna: Lech Poznań - GKS Katowice **20.15** NBA Action (6) - magazyn sportowy **20.45** Sportowy Wieczór **21.35** Piłka nożna. Liga Mistrzów - Skróty meczów 1/4 F **23.05** Hokej na lodzie - NHL 2025: Washington Capitals - Pittsburgh Penguins **2.00** NBA Action (6) - magazyn sportowy **2.30** Koszykówka mężczyzn - NBA **5.05** Zakończenie dnia

STOPKLATKA

6.00 Komisarz Rex - serial **10.00** Hudson i Rex - serial **13.00** Ostatni smok - film sci - fi **15.20** Kemping - film kr.metr. **15.40** Zbuntowana - film sci - fi **18.00** Czterej pancerni i pies - serial **20.00** Ława przysięgłych - dramat **22.40** Igrzyska śmierci - dramat sci - fi **1.45** W pustyni i w puszczy - film przygodowy

TV 4

6.00 Łowcy Skarbów **7.00** U progu katastrofy - film dok. **8.55** Galileo **12.00** Goście w Ameryce - komedia fantasy **14.00** Holmes i Watson - komedia kryminalna **15.55** Brice 3 - bo drugiego skasowałem - komedia **17.55** Uroczysko **20.00** Sprawiedliwi. Trójmiasto **0.00** STOP Drogówka **1.00** Koszty wojny

Niedziela, 12.04

TVN 7

5.10 Szkoła - program obyczajowy
6.00 Wiza na miłość: pierwsze spotkanie
6.55 Bugs Bunny Builders - anim.
7.10 Prosto w serce - komedia romantyczna, USA 2007
9.20 Ukryta prawda
16.05 Detektywi
18.05 Shrek Trzeci - komedia, USA 2007, reż. Chris Miller
20.00 Kroniki Riddicka - film sci - fi, USA 2004, reż. David Twohy, wyk. Vin Diesel, Colm Feore, Thandiwe Newton, Judi Dench, Karl Urban (HIT)
22.35 Zabójcza broń II - film sensacyjny, USA 1989, reż. Richard Donner, wyk. Mel Gibson, Danny Glover, Joe Pesci, JDerrick O'Connor, Patsy Kensit
1.00 Śmiertelna głębia - film sensacyjny, USA, Wielka Brytania, RPA, Niemcy, Francja 2012, reż. John Stockwell, wyk. Halle Berry, Olivier Martinez, Ralph Brown, Mark Elderkin
3.10 Żyjąc z potworem
4.00 Fachowcy
4.35 Usterka

TV PULS

5.50 Taki jest świat
6.15 Don Matteo: Boski detektyw - serial
9.10 Ranczo - serial
13.10 Mój pies Artur - film przygodowy, USA 2024
15.30 Asterix na olimpiadzie - komedia, Francja, Niemcy
17.50 Wybuchowa para - komedia sensacyjna, USA 2010
20.00 Londyn w ogniu - film sensacyjny, USA, Bułgaria, Wielka Brytania 2016, reż. Babak Najafi, wyk. Aaron Eckhart, Angela Bassett, Gerard Butler, Morgan Freeman (HIT)
22.00 Cash Out - film sensacyjny, USA 2023, reż. Randall Emmett, wyk. John Travolta, Korrina Rico, Kristin Davis, Lukas Haas
23.50 Droga do odkupienia - thriller, USA, Niemcy 2022, reż. Anna Gutto, wyk. Cameron Monaghan, Frank Grillo, Hala Finley, Juliette Binoche, Morgan Freeman
2.10 Dyżur
3.20 Taki jest świat

TRWAM

16.10 Koncert życzeń **16.50** Mateczniki Polskości **17.00** Natura et Homo **17.30** Sól ziemi **17.55** Poczet Wielkich Polaków **18.00** Regina Coeli **18.05** Informacje dnia **18.15** Rozmowy niedokończone **19.25** Święty na każdy dzień **19.30** Baśniowy teatr lalek **20.00** Informacje dnia **20.20** Różaniec **20.50** Myśląc Ojczyzna **21.00** Apel Jasnogórski **21.20** Informacje dnia **21.40** Retrospekcja **21.45** Stan Bezpieczeństwa Państwa **21.55** Święty na każdy dzień **22.00** Mocni Jego mocą **22.30** Muzyczne chwile **22.45** Jak wygrać małżeństwo? **23.00** Jak my to widzimy - z daleka widać lepiej **23.30** Tam, gdzie Bóg płacze

TTV

5.00 Diabelnie boskie - serial **5.25** Perła Kataru - najbardziej luksusowa wyspa świata **6.25** Express **6.45** Nic do zgłoszenia **7.45** Nic do zgłoszenia **8.45** Ciężarówką przez Indie **9.45** Express **10.05** Idź na całość **11.05** Zakup w ciemno Extra **12.35** Gogglebox. Przed telewizorem **13.35** 99 - Gra o wszystko. VIP **14.35** Kanapowczynie **15.45** Express **16.05** Idź na całość **17.05** Życie na kredycie **17.45** Express **18.05** Życie na kredycie **18.40** Damy i wieśniaczki. PL **19.45** Express **20.00** Zakup w ciemno **21.00** Gogglebox. Przed telewizorem **22.00** Żony Podlasia **23.00** Nic do zgłoszenia

TVP 1

7.00 Transmisja Mszy Świętej
7.30 Studio Raban - magazyn
8.00 Serwis Info, Pogoda
8.25 Zaraz wracam (107) - serial
9.00 Ranczo s.I (2) - serial
10.05 Komisarz Alex s.I (11) - serial
11.05 Ojciec Mateusz (116) - serial
12.00 Serwis Info
12.10 Agrobiznes
12.35 Rok w ogrodzie Extra
12.50 Ssaki Woda - cykl dok.
14.00 Złoty chłopak (267) - serial
15.00 Serwis Info
15.15 Reporterzy - magazyn
15.35 Gra słów. Krzyżówka
16.05 Dziedzictwo (888) - serial
17.00 Teleexpress, Pogoda
17.25 Jaka to melodia?
17.55 Klan (4693) - telenowela
18.20 Zaraz wracam (108) - serial
18.55 Akacjowa 38 (845) - serial
19.30 Program informacyjny 19.30
19.55 Pytanie dnia
20.10 Sport, Pogoda
20.30 Teatr Telewizji - Prałat - spektakl teatralny, reż. Marcin Liber
22.15 Świat bez fikcji - Las Katyński
23.25 Balans bieli - magazyn
0.10 Kto ratuje jedno życie. Bracia - dramat, reż. Łukasz Ostalski, wyk. Bohdan Graczyk, Wojciech Ziętek, Mikołaj Matczak, Jędrzej Hycnar, Jan Hrynkiewicz, Marcin Sztabiński (HIT)
1.45 Sułtani westernu - komedia, USA, reż. Ron Underwood, wyk. Billy Cristal, Daniel Stern, Bruno Kirby
4.20 Raport specjalny - magazyn
5.05 Zakończenie dnia

TVP 2

4.35 Na dobre i na złe
5.30 M jak miłość (1733) - serial
6.25 Rodzina święta
6.55 Barwy szczęścia (3356) - serial
7.30 Pytanie na śniadanie
11.40 Okrasa łamie przepisy
12.15 Prawosławne nabożeństwo wielkanocne
13.15 Panna młoda (68) - serial
14.05 Va Banque - teleturniej
14.35 Na sygnale (878) - Bracie, co z tobą? - serial
15.05 La Promesa - pałac tajemnic (368) - serial
16.00 Koło fortuny - teleturniej
16.35 Familiada - teleturniej
17.20 Panna młoda (69) - serial
18.15 Va Banque (1049) - teleturniej
18.50 Jeden z dziesięciu - teleturniej
19.25 Barwy szczęścia (3356) - serial
20.05 Barwy szczęścia (3357) - serial
20.40 Kulisy serialu
20.55 M jak miłość (1924) - serial
21.55 Na sygnale (879) - Co ma wisieć, nie utonie - serial
22.25 Na sygnale (880) - Nowy, gdzie jesteś? - serial
22.55 Na przekór losowi (6) - serial
23.55 Aida - dramat, Francja, Norwegia, Niemcy, Rumunia, Austria, Niderlandy, Bośnia i Hercegowina, reż. Jasmila Żbianić, wyk. Jasna Djuricic, Izudin Bajrović, Boris Ler, Johan Heldenbergh, Raymond Thiry (HIT)
1.50 Cztery pory roku w Hawanie (1) - serial
2.50 Akacjowa 38 - serial
3.45 Rodzinka.pl - serial
4.15 Zakończenie dnia

POLSAT

6.00 Nowy dzień
8.30 Malanowski i Partnerzy
9.30 Trudne sprawy
11.35 Gliniarze
14.40 Dlaczego ja?
15.50 Wydarzenia, Pogoda
16.20 Interwencja
16.30 Na ratunek 112
17.00 Gliniarze
18.00 Pierwsza miłość
18.50 Wydarzenia, Sport, Pogoda
19.18 Gość Wydarzeń
19.55 Milionerzy
20.30 Farma

21.40 MEGA HIT - Venom 3: Ostatni taniec - film sci - fi, USA, 2024, reż. Kelly Marcel, wyk. Tom Hardy, Juno Temple, Chiwetel Ejiofor, Rhys Ifans, Stephen Graham, Andy Serkis (HIT)
23.55 Transfer - thriller, USA, 2007, reż. Gavin Hood, wyk. Reese Witherspoon, Jake Gyllenhaal, Alan Arkin, Meryl Streep, Peter Sarsgaard, Omar Metwally, J.K. Simmons
2.40 Klucz do wieczności - thriller, USA, 2015, reż. Tarsem Singh, wyk. Ryan Reynolds, Ben Kingsley, Matthew Goode
5.15 Disco Gramy

TVN

5.40 Uwaga!
5.55 Ukryta prawda
6.50 Kuchenne rewolucje
7.45 Dzień Dobry TVN
11.20 Doradca smaku
11.25 Kuchenne rewolucje
13.40 Ukryta prawda
15.45 Młode gliny
16.50 Szpital św. Anny - serial
17.55 Detektywi
19.00 Fakty, Sport, Pogoda
19.55 Uwaga!
20.15 Na Wspólnej - serial
20.50 The Floor
21.30 Bitwa o gości

22.40 John Wick - film sensacyjny, USA, Wielka Brytania, Chiny 2014, reż. Chad Stahelski, David Leitch, wyk. Keanu Reeves, Michael Nyqvist, Willem Dafoe, Alfie Allen, Adrianne Palicki (HIT)
0.40 Nico: Ponad prawem - film sensacyjny, USA 1988, reż. Andrew Davis, wyk. Steven Seagal, Pam Grier, Henry Silva, Daniel Faraldo, Sharon Stone
3.25 Uwaga!
3.40 CSI: Kryminalne zagadki Las Vegas - serial
4.25 Jak to jest zrobione - serial

SUPER POLSAT

6.45 SuperLudzie Extra **6.55** Na ratunek 112 **7.55** Doktor Martin **8.55** Doktor Martin **10.00** Wydarzenia 24 **10.30** SuperLudzie **11.00** SuperLudzie **11.30** Świat według Kiepskich **13.30** Bitwa o palety **14.30** Hell's Kitchen - Piekielna Kuchnia **16.00** TOP CHEF **17.25** Świat według Kiepskich **20.05** Złomiarze **21.10** 8 części prawdy - thriller, USA, 2008, reż. Pete Travis, wyk. Dennis Quaid, Matthew Fox, Forest Whitaker, Bruce McGill, Edgar Ramírez, Sigourney Weaver, Zoe Saldana, William Hurt, Ayelet Zurer **22.55** Bloodshot - film sci - fi **1.10** Świat według Kiepskich **4.00** Nasz nowy dom **5.00** Nasz nowy dom

TVP SPORT

6.30 Piłka nożna: Polonia Bytom - Wisła Kraków **8.35** Piłka nożna: Lech Poznań - GKS Katowice **10.45** Hokej na lodzie - NHL 2025: Washington Capitals - Pittsburgh Penguins **11.45** Sport **12.45** Koszykówka mężczyzn - NBA **14.45** Piłka nożna: Unia Skierniewice - Sandecja Nowy Sącz **16.45** Magazyn 2. ligi piłkarskiej (59) **17.25** Betclic 1. Liga magazyn (66) **17.55** Piłka nożna: ŁKS Łódź - Pogoń Grodzisk Mazowiecki **20.05** Betclic 1. Liga magazyn (66) **21.30** GOL - magazyn **22.55** Sportowy Wieczór **23.20** Sporty walki - Gala MMA Oktagon 86, Szczecin **1.35** Boks - Gala w Newark

STOPKLATKA

9.00 Robert Makłowicz **10.50** Wojny magazynowe **11.55** Wojny kontenerowe **13.00** Katastrofy w przestworzach **16.00** MacGyver - serial **18.00** Wojny magazynowe Kanada **19.05** Wojny kontenerowe **20.00** Za linią wroga - dramat wojenny **23.50** 1920 Bitwa Warszawska - dramat historyczny

TV 4

8.55 Policjantki i Policjanci **10.55** Na ratunek 112 **11.55** Dlaczego ja? **12.55** Trudne sprawy **15.55** Łowcy Skarbów **18.00** Policjantki i Policjanci **20.00** Uroczysko **20.30** Sprawiedliwi - Wydział Kryminalny **21.30** Sprawiedliwi. Trójmiasto **22.40** Co kryje się pod powierzchnią - horror sci - fi

Poniedziałek, 13.04

TVN 7

5.25 Ten moment
5.55 Szkoła - program obyczajowy
8.45 Ukryta prawda
11.55 W - 11 Wydział Śledczy - program kryminalny
14.00 Detektywi
15.00 Szpital św. Anny - serial
16.00 Sędzia Anna Maria Wesołowska
17.00 Zapisane w gwiazdach
18.00 Opowieści małżeńskie
19.00 Ukryta prawda
20.00 Hotel Paradise
21.00 Batman: Początek - film przygodowy, USA 2005, reż. Christopher Nolan, wyk. Michael Caine, Liam Neeson, Katie Holmes, Christian Bale, Gary Oldman, Cillian Murphy, Tom Wilkinson (HIT)
23.55 Włoska robota - film sensacyjny, USA, Francja, Wielka Brytania 2003, reż. F. Gary Gray, wyk. Mark Wahlberg, Charlize Theron, Donald Sutherland, Jason Statham, Seth Green
2.15 Skok na głęboką wodę
3.05 Mówię Wam
4.00 Usterka

TV PULS

6.00 Nash Bridges - serial
8.00 Kobra - oddział specjalny - serial
10.00 Triumf miłości - serial
12.00 Nie igraj z aniołem - serial
13.00 Wspaniałe stulecie - serial
14.00 Przepis na zbrodnię - serial
15.00 Lombard: Życie pod zastaw
16.00 Ranczo - serial
18.00 Lombard: Życie pod zastaw
20.00 Pasażer - thriller, Aruba, USA 2002, reż. Bob Misiorowski, wyk. Jean - Claude Van Damme, Jessica Bowman, Laura Harring, Susan Gibney (HIT)
21.55 Smak zemsty. Peppermint - thriller, Hongkong, USA 2018 reż. Pierre Morel, wyk. Jennifer Garner, John Gallagher Jr, John Ortiz, Juan Pablo Raba
23.55 Porwanie - film sensacyjny, USA 2011, reż. John Singleton, wyk. Taylor Lautner, Alfred Molina, Lily Collins, Sigourney Weaver
2.00 Dzielnica strachu - serial
3.00 Lombard: Życie pod zastaw
4.00 Taki jest świat
4.35 Menu na miarę

TRWAM

15.00 Ze Swojczan do wolności **15.50** Ma się rozumieć **16.00** Informacje dnia **16.10** Sanktuaria polskie **16.30** Porady Medyczne Bonifratrów **17.00** Świadkowie **17.30** Moja parafia **17.55** Poczet Wielkich Polaków **18.00** Regina Coeli **18.05** Informacje dnia **18.15** Rozmowy niedokończone **19.25** Święty na każdy dzień **19.30** Poznajemy Polskę **19.45** Modlitwa z telefonicznym udziałem dzieci **20.00** Informacje dnia **20.20** Różaniec **20.50** Myśląc Ojczyzna **21.00** Apel Jasnogórski **21.20** Informacje dnia **21.40** Polski Punkt Widzenia **22.00** Z wędką nad wodę **22.25** Od zmierzchu do świtu **23.15** Wyzwolenie

TTV

5.10 Złomowisko PL **6.00** Express **6.20** DeFacto **6.50** Diabelnie boskie - serial **7.20** Ukryta prawda **8.20** Kartoteka **9.25** Kartoteka **10.30** Detektywi **12.30** Zakup w ciemno **13.30** Zakup w ciemno **14.30** Kartoteka **15.35** Kartoteka **16.45** Express **17.00** Sport **17.05** Idź na całość **18.10** Żony Podlasia **19.05** Zakup w ciemno Extra **19.45** Express **20.05** Zakup w ciemno **21.05** Zakup w ciemno Extra **21.45** Express **22.00** Gogglebox. Przed telewizorem **0.20** Kanapowczynie **1.20** 99 - Gra o wszystko. VIP **2.20** Sędzia Anna Maria Wesołowska **2.55** Sędzia Anna Maria Wesołowska **3.30** Wyburzacze

TVP 2

4.35 Na dobre i na złe
5.30 M jak miłość (1733) - serial
6.25 Rodzina święta
6.55 Barwy szczęścia (3356) - serial
7.30 Pytanie na śniadanie
11.40 Okrasa łamie przepisy
12.15 Prawosławne nabożeństwo wielkanocne
13.15 Panna młoda (68) - serial
14.05 Va Banque - teleturniej
14.35 Na sygnale (878) - Bracie, co z tobą? - serial
15.05 La Promesa - pałac tajemnic (368) - serial
16.00 Koło fortuny - teleturniej
16.35 Familiada - teleturniej
17.20 Panna młoda (69) - serial
18.15 Va Banque (1049) - teleturniej
18.50 Jeden z dziesięciu - teleturniej
19.25 Barwy szczęścia (3356) - serial
20.05 Barwy szczęścia (3357) - serial
20.40 Kulisy serialu
20.55 M jak miłość (1924) - serial
21.55 Na sygnale (879) - Co ma wisieć, nie utonie - serial
22.25 Na sygnale (880) - Nowy, gdzie jesteś? - serial
22.55 Na przekór losowi (6) - serial
23.55 Aida - dramat, Francja, Norwegia, Niemcy, Rumunia, Austria, Niderlandy, Bośnia i Hercegowina, reż. Jasmila Żbianić, wyk. Jasna Djuricic, Izudin Bajrović, Boris Ler, Johan Heldenbergh, Raymond Thiry (HIT)
1.50 Cztery pory roku w Hawanie (1) - serial
2.50 Akacjowa 38 - serial
3.45 Rodzinka.pl - serial
4.15 Zakończenie dnia

TVN

5.40 Uwaga!
5.55 Ukryta prawda
6.50 Kuchenne rewolucje
7.45 Dzień Dobry TVN
11.20 Doradca smaku
11.25 Kuchenne rewolucje
13.40 Ukryta prawda
15.45 Młode gliny
16.50 Szpital św. Anny - serial
17.55 Detektywi
19.00 Fakty, Sport, Pogoda
19.55 Uwaga!
20.15 Na Wspólnej - serial
20.50 The Floor
21.30 Bitwa o gości

22.40 John Wick - film sensacyjny, USA, Wielka Brytania, Chiny 2014, reż. Chad Stahelski, David Leitch, wyk. Keanu Reeves, Michael Nyqvist, Willem Dafoe, Alfie Allen, Adrianne Palicki (HIT)
0.40 Nico: Ponad prawem - film sensacyjny, USA 1988, reż. Andrew Davis, wyk. Steven Seagal, Pam Grier, Henry Silva, Daniel Faraldo, Sharon Stone
3.25 Uwaga!
3.40 CSI: Kryminalne zagadki Las Vegas - serial
4.25 Jak to jest zrobione - serial

TVP SPORT

6.30 Piłka nożna: Polonia Bytom - Wisła Kraków **8.35** Piłka nożna: Lech Poznań - GKS Katowice **10.45** Hokej na lodzie - NHL 2025: Washington Capitals - Pittsburgh Penguins **11.45** Sport **12.45** Koszykówka mężczyzn - NBA **14.45** Piłka nożna: Unia Skierniewice - Sandecja Nowy Sącz **16.45** Magazyn 2. ligi piłkarskiej (59) **17.25** Betclic 1. Liga magazyn (66) **17.55** Piłka nożna: ŁKS Łódź - Pogoń Grodzisk Mazowiecki **20.05** Betclic 1. Liga magazyn (66) **21.30** GOL - magazyn **22.55** Sportowy Wieczór **23.20** Sporty walki - Gala MMA Oktagon 86, Szczecin **1.35** Boks - Gala w Newark

TV 4

8.55 Policjantki i Policjanci **10.55** Na ratunek 112 **11.55** Dlaczego ja? **12.55** Trudne sprawy **15.55** Łowcy Skarbów **18.00** Policjantki i Policjanci **20.00** Uroczysko **20.30** Sprawiedliwi - Wydział Kryminalny **21.30** Sprawiedliwi. Trójmiasto **22.40** Co kryje się pod powierzchnią - horror sci - fi

TV6

6.00 Więzienie **6.55** Policjantki i Policjanci **8.55** Kobra - oddział specjalny **10.55** 48H. Zaginieni **13.55** Policjantki i Policjanci **14.55** Kobra - oddział specjalny **17.00** Magnum: Detektyw z Hawajów **18.00** Strażnik Teksasu **20.00** CSI: Kryminalne zagadki Nowego Jorku **22.55** Łowca pedofilów

eprasa.pl c2424393bc

Najpierw był pomysł, potem determinacja. OSP Czosnówka już działa

Nowa Ochotnicza Straż Pożarna!

GMINA BIAŁA PODLASKA W gminie Biała Podlaska powstała nowa jednostka Ochotniczej Straży Pożarnej, która swoją siedzibę ma w Czosnówce. OSP liczy obecnie 48 druhów i druhen. Wciąż trwają zapisy, można dołączyć i zdobyć strażackie doświadczenie, wystarczy zgłosić się do zarządu OSP.

ANNA CHODYKA

– Inicjatywa utworzenia jednostki OSP w gminie Biała Podlaska wyszła od mieszkańców około 12-13 lat temu. Przez wiele lat podejmowano próby jej powołania, jednak nie uzyskano wówczas wystarczającego wsparcia. Temat powrócił dwa lata temu, kiedy wspólnie z mieszkańcami ponownie podjęto działania w tym kierunku – mówi **Jarosław Abramowski** naczelnik nowej OSP w Czosnówce, i sołtys tej miejscowości.

Nie brakuje chętnych

Po okresie starań i rozmów udało się uzyskać akceptację władz gminy i doprowadzić do powołania jednostki. OSP została formalnie zawiązana 13 marca i jest jedną z trzynastu jednostek działających na terenie gminy. Obecnie liczy 48 druhów i druhen. Na ten moment strażacy korzystają ze świetlicy wiejskiej w Czosnówce, jako swojej siedziby. W planach jest utworzenie zaplecza na gminnej działce, gdzie ma stanąć kontener dla jednostki.

Zainteresowanie działalnością OSP w Czosnówce jest bardzo duże. Na pierwszym, założycielskim zebraniu pojawiło się kilkadziesiąt osób Wszystkie decyzje były jednogłośne

– Jednostka jest na początkowym etapie działalności i nie dysponuje jeszcze własnym sprzętem. Trwają działania mające na celu jego pozyskanie, a wsparcie w tym zakresie zadeklarowały również władze gminy. Rozwój jednostki ma przebiegać stopniowo. Na razie nie planujemy się ubiegać się o włączenie do Krajowego Systemu Ratowniczo-Gaśniczego. Priorytetem jest organizacja i stabilne funkcjonowanie jednostki – mówi Jarosław Abramowski. Zachęca też wszystkich chętnych do dołączenia. – Działalność w OSP to nie tylko odpowiedzialność, ale także możliwość integracji oraz zdobywania doświadczenia, które w przyszłości może pomóc w podjęciu pracy zawodowej w straży pożarnej. Osoby zainteresowane wstąpieniem do jednostki mogą zgłaszać się do zarządu OSP - mówi Jarosław Abramowski.

– Obecnie w gminie funkcjonuje już 12 jednostek, a po rejestracji nowej, ich liczba wzrośnie do 13 – przekazuje wójt Konrad Gąsiorowski

Z kolei prezes nowego OSP w Czosnówce, Marek Ibiański, wyjaśnia, że przygotowania do utworzenia jednostki OSP trwały około trzech–czterech miesięcy od momentu, gdy mieszkańcy zdecydowali się na jej powołanie. Początkowo była to niewielka grupa założycielska, jednak bardzo szybko się rozrosła. –Mieszkańcy byli bezpośrednio zaangażowani w proces formowania jednostki, ponieważ to oni ją tworzą i wybierają zarząd OSP. Na tym etapie największą trudnością jest fakt, że jednostka powstaje od podstaw. W przeszłości funkcjonowała tu OSP, jednak została rozwiązana w 1994 roku, dlatego obecnie wszystko budowane jest od zera – tłumaczy **Marek Ibiański**.

Dobra współpraca

Dodaje, że na razie współpraca z władzami gminy układa się dobrze. –Jednostka otrzymała działkę pod przyszłą siedzibę oraz możliwość korzystania ze świetlicy wiejskiej jako tymczasowego miejsca spotkań. Szkolenia dla nowych druhów jeszcze się nie rozpoczęły, ponieważ ich harmonogram ustalany jest wcześniej przez odpowiednie służby. W jednostce są jednak osoby z doświadczeniem i przeszkoleniem, a także czynny strażak oraz emerytowany strażak, co stanowi ważne zaplecze na początek działalności – mówi Marek Ibiański.

Najbliższe plany obejmują przygotowanie druhów do zawodów strażackich oraz organizację zaplecza do spotkań i szkoleń. W przyszłości planowane są także działania edukacyjne dla mieszkańców, m.in. z zakresu udzielania pierwszej pomocy. – Zakres działań jednostki obejmuje nie tylko gaszenie pożarów, ale także szeroko rozumiane ratownictwo, w tym pomoc przy wypadkach czy innych zdarzeniach. Na tym etapie działalności jednostka koncentruje się jednak na stopniowym rozwoju i przygotowaniu do realizacji bardziej zaawansowanych zadań – mówi prezes OSP Czosnówka.

– Osoby zainteresowane wstąpieniem do jednostki mogą zgłaszać się do zarządu OSP – mówi Jarosław Abramowski naczelnik OSP Czosnówka

Powstanie nowej jednostki OSP w Czosnówce spotkało się z dużym uznaniem wójta Konrada Gąsiorowskiego. – Tego typu inicjatywy mają istotne znaczenie dla poprawy bezpieczeństwa oraz wzmocnienia systemu obrony cywilnej i ochrony ludności na terenie gminy. Obecnie funkcjonuje już 12 jednostek, z czego cztery należą do Krajowego Systemu Ratowniczo-Gaśniczego, a po rejestracji nowej jednostki ich liczba wzrośnie do 13 – podkreśla wójt **Konrad Gąsiorowski**.

Zainteresowanie działalnością OSP w Czosnówce jest bardzo duże. – Już na pierwszym zebraniu pojawiło się kilkadziesiąt osób, widać również duże zaangażowanie mieszkańców oraz inicjatora powstania jednostki - Jarosława Abramowskiego - naczelnika OSP Czosnówka i równocześnie sołtysa tej miejscowości. W planach jest zagospodarowanie gminnej działki, na której ma powstać docelowe zaplecze. W pierwszej kolejności przewidziano ustawienie kontenera oraz zakup garażu na sprzęt – mówi Konrad Gąsiorowski. Rozwój jednostki ma przebiegać etapami. – Narazie nie planuje się jeszcze zakupu wozu bojowego, ponieważ jest to duży wydatek. Priorytetem jest organizacja jednostki, jej rejestracja, przeszkolenie strażaków oraz stopniowe doposażanie w niezbędny sprzęt i umundurowanie. W dalszej perspektywie możliwe są kolejne inwestycje, w tym zakup pojazdów – zapowiada wójt.

OSP została formalnie zawiązana 13 marca i jest jedną z trzynastu jednostek działających na terenie gminy. Obecnie liczy 48 druhów i druhen.

Zarząd OSP w Czosnówce

Prezes – Marek Ibiański
Naczelnik – wiceprezes – Jarosław Abramowski
Wiceprezes – Kamil Bednarczyk
Sekretarz – Sylwia Nowicka
Skarbnik – Monika Pasiernak
Gospodarz – Kamil Maksymiuk
Zastępca naczelnika – Michał Szewczyk
Komisja Rewizyjna OSP:
Przewodniczący – Krystian Gawlik
Wiceprzewodniczący – Sylwester Mikiciuk
Sekretarz – Rafał Maksymiuk

Za nimi 200 operacji robotycznych

BIAŁA PODLASKA W marcu 2026 roku liczba operacji przeprowadzonych z wykorzystaniem systemu robotycznego Da Vinci w Wojewódzkim Szpitalu Specjalistycznym w Białej Podlaskiej przekroczyła 200.

Od momentu uruchomienia systemu w październiku 2024 roku robot chirurgiczny stał się jednym z kluczowych narzędzi wspierających pracę zespołów operacyjnych. Dzięki niemu w bialskim szpitalu wykonywane są zaawansowane zabiegi z zakresu urologii, chirurgii ogólnej oraz ginekologii. Technologia ta pozwala chirurgom pracować z niespotykaną wcześniej precyzją, a pacjentom daje realną szansę na szybszy powrót do zdrowia. – Przekroczenie liczby 200 operacji robotycznych jest dla nas bardzo ważnym momentem. To konkretny dowód na to, że obrany przez nas kierunek rozwoju jest konsekwentnie realizowany i przynosi wymierne efekty dla pacjentów – podkreśla dyrektor bialskiego szpitala **Artur Kozioł**.

FOT. WSZS W BP

Zespół operatorów Da Vinci wykonał już 200 operacji robotycznych

Jak zaznacza dyrektor placówki, decyzja o wprowadzeniu chirurgii robotycznej była przemyślaną inwestycją w przyszłość medycyny w regionie. – Kiedy podejmowałem decyzję o doposażeniu szpitala w system robotyczny, kierowałem się jasną wizją. Chcieliśmy, aby mieszkańcy naszego regionu mieli dostęp do medycyny na najwyższym poziomie – bez konieczności wyjazdu do dużych ośrodków klinicznych. Nowoczesne technologie zmieniają chirurgię na całym świecie, dlatego uznaliśmy, że również nasi pacjenci powinni korzystać z tych możliwości – mówi Artur Kozioł.

Robotyka operacyjna to dziś jeden z najbardziej dynamicznie rozwijających się obszarów medycyny. System Da Vinci umożliwia chirurgom wykonywanie bardzo precyzyjnych ruchów, zapewnia trójwymiarowy obraz pola operacyjnego w dużym powiększeniu oraz pozwala na przeprowadzanie skomplikowanych procedur w sposób minimalnie inwazyjny.

Efekty zastosowania tej technologii są szczególnie widoczne z perspektywy pacjentów. – Korzyści są naprawdę znaczące. Rozmawiamy z pacjentami po zabiegach i widzimy wyraźną różnicę w ich komforcie. Zgłaszają mniejsze dolegliwości bólowe, szybciej dochodzą do siebie i wcześniej mogą wrócić do domu oraz codziennych aktywności – mówi lek. **Daniel Burdzy**, specjalista chirurgii ogólnej, koordynator wdrażania oraz realizacji projektu robotyki operacyjnej w Wojewódzkim Szpitalu Specjalistycznym w Białej Podlaskiej.

Jak zauważa lekarz, robot chirurgiczny zmienia również sposób pracy zespołu operacyjnego. – Dla operatorów to ogromna zmiana jakościowa – mamy lepszą widoczność pola operacyjnego, większą precyzję ruchów oraz znacznie lepszą ergonomię pracy. To pozwala wykonywać bardziej skomplikowane zabiegi z większą skutecznością i bezpieczeństwem – dodaje lek. Daniel Burdzy.

Wprowadzenie chirurgii robotycznej w bialskim szpitalu było jednym z najważniejszych kroków w rozwoju placówki w ostatnich latach. – Składam serdeczne gratulacje całemu zespołowi lekarzy operatorów pracujących z systemem robotycznym. Ich profesjonalizm, determinacja i odwaga w sięganiu po innowacyjne rozwiązania sprawiają, że nasz szpital umacnia swoją pozycję jako jeden z ośrodków oferujących chirurgię robotyczną w tej części województwa lubelskiego – podkreśla dyrektor Artur Kozioł.

oprac. (ach)

eprasa.pl c2424393bc

Powiatowe eliminacje wyłoniły trójkę zwycięzców, którzy powalczą o laury na poziomie wojewódzkim

Powalczą o finał w pożarniczym turnieju

POWIAT BIALSKI Wiedza, opanowanie i pasja do ratownictwa – to cechy, którymi wykazali się uczestnicy eliminacji powiatowych XLVIII edycji Ogólnopolskiego Turnieju Wiedzy Pożarniczej w powiecie bialskim. Po zaciętej rywalizacji w Białej Podlaskiej, najlepsi z najlepszych przygotowują się już do kolejnego wyzwania: reprezentowania regionu na szczeblu wojewódzkim.

JUSTYNA LESIUK-KLUJEWSKA

FOT. KM PSP BIAŁA PODLASKA

Konkurs co roku cieszy się dużym powodzeniem

Pod koniec marca mury Komendy Miejskiej Państwowej Straży Pożarnej w Białej Podlaskiej wypełniły się młodymi pasjonatami bezpieczeństwa. To tam odbyły się powiatowe eliminacje XLVIII edycji Ogólnopolskiego Turnieju Wiedzy Pożarniczej pod hasłem „Młodzież zapobiega pożarom". Eliminacje były sprawdzianem nie tylko znajomości przepisów przeciwpożarowych, ale także wiedzy z zakresu ratownictwa, ochrony środowiska i pomocy przedmedycznej.

Kierunek: Lublin

Najważniejszym punktem turnieju było wyłonienie trójki zwycięzców, którzy staną przed szansą zdobycia laurów na poziomie wojewódzkim. Już 28 kwietnia w Lublinie odbędą się eliminacje wojewódzkie, gdzie powiat bialski reprezentować będą laureaci pierwszych miejsc w swoich kategoriach: Tymon Wołosowicz (gm. Łomazy) – zwycięzca w kategorii klas I-IV szkół podstawowych, Anastazja Wołosowicz (gm. Łomazy) – najlepsza w grupie klas V-VIII szkół podstawowych, Patryk Hukaluk (gm. Terespol) – lider wśród uczniów szkół ponadpodstawowych.

To właśnie ta trójka zmierzy się z rówieśnikami z całego województwa lubelskiego, walcząc o przepustkę do finału ogólnopolskiego.

Wysoki poziom i profesjonalne jury

Oficjalnego otwarcia turnieju dokonał zastępca komendanta miejskiego PSP w Białej Podlaskiej, bryg. Paweł Jakubowicz. Nad merytorycznym przebiegiem konkursu czuwało czteroosobowe jury pod przewodnictwem st. kpt. Pawła Urbańczuka. W jego skład weszli też st. kpt. Paweł Bańkowski, mł. kpt. Marcin Kazimierczak oraz dh Czesław Pikacz, członek Zarządu Głównego ZOSP RP w Warszawie. Poziom przygotowania uczestników z roku na rok rośnie, co świadczy o ogromnym zaangażowaniu młodzieży oraz opiekunów w gminach.

Turniej nie mógłby się odbyć bez wsparcia instytucji, którym bliskie jest bezpieczeństwo publiczne. Nagrody i upominki dla wszystkich uczestników ufundowały: Starostwo Powiatowe w Białej Podlaskiej, Komenda Wojewódzka PSP w Lublinie, Zarząd Oddziału Powiatowego ZOSP RP w Białej Podlaskiej.

Wyniki eliminacji powiatowych OTWP

Grupa I (szkoły podstawowe, klasy I-IV)
1. Tymon Wołosowicz, gm. Łomazy
2. Julia Domańska, gm. Biała Podlaska
3. Anna Ciesielczuk, gm. Rokitno

Grupa II (szkoły podstawowe, klasy V-VIII)
1. Anastazja Wołosowicz, gm. Łomazy
2. Hanna Lewkowicz, gm. Piszczac
3. Blanka Sekuła, gm. Leśna Podlaska

Grupa III (szkoły ponadpodstawowe)
1. Patryk Hukaluk, gm. Terespol
2. Emila Marczak, gm. Zalesie
3. Nikodem Miłkowski, miasto Biała Podlaska.

GOK z prestiżowym grantem

SOSNÓWKA Nadchodzące wakacje w gminie Sosnówka upłyną pod znakiem magii, masek i scenicznej przygody. Projekt „Letni karnawał przemian", przygotowany przez Gminny Ośrodek Kultury w Sosnówce, znalazł się na liście do dofinansowania w ramach konkursu „Lato w teatrze".

W tegorocznej edycji programu, finansowanego ze środków Ministerstwa Kultury i Dziedzictwa Narodowego, rywalizacja była niezwykle zacięta. Ostatecznie dofinansowanie otrzymało 40 projektów z całego kraju, a łączna pula środków wyniosła 1,7 miliona złotych. GOK w Sosnówce nie tylko znalazł się w tym elitarnym gronie, ale uplasował się w ścisłej czołówce, zdobywając grant w wysokości 44 970 zł. Program „Lato w teatrze" od lat wspiera inicjatywy stawiające na kreatywność, rozwój dzieci oraz animację lokalnych społeczności.

Tytułowy projekt to propozycja dwutygodniowych półkolonii lub kolonii o charakterze teatralnym dla dzieci. Organizatorzy zapowiadają, że nie będą to zwykłe warsztaty. Uczestnicy przejdą drogę od poszukiwania własnej ekspresji, przez tworzenie kostiumów i scenografii, aż po wspólne przygotowanie finałowego widowiska. Głównym założeniem jest „przemiana", nie tylko ta sceniczna, w postać czy bohatera, ale przede wszystkim ta wewnętrzna: budowanie pewności siebie, integracja rówieśnicza i odwaga w wyrażaniu własnych emocji.

Dzięki otrzymanemu dofinansowaniu w kwocie blisko 45 tysięcy złotych, udział w projekcie będzie wyjątkową okazją dla młodych mieszkańców gminy na spotkanie z profesjonalnym teatrem w samym sercu wakacji. GOK zapewnia, że nudy nie będzie, a nadchodzące lato zapamiętamy jako czas wielkiego, twórczego karnawału. Szczegółowy harmonogram, zasady rekrutacji oraz dokładne terminy zostaną ogłoszone na stronie internetowej oraz mediach społecznościowych GOK-u Sosnówka.

Justyna Lesiuk-Klujewska

FOT. WWW.PIXABAY.COM

GOK w Sosnówce pozyskał 44 970 zł na zrealizowanie projektu „Letni karnawał przemian"

Powrót do mistrza miniatur

ŁOMAZY Kiedy w lipcu 2025 roku podziwialiśmy skrupulatne odwzorowanie kościołów w Ortelu Królewskim i Krzyczewie, wiejskie chaty i dzwonnicę wydawało się, że artysta osiągnął szczyt swoich możliwości detalu. Jednak ponowna wizyta w Gminnym Ośrodku Kultury w Łomazach, gdzie znajduje się wystawa prac Mariana Demczuka, szybko wyprowadziła nas z błędu.

FOT. JUSTYNA LESIUK-KLUJEWSKA

Marian Demczuk od lat tworzy drewniane miniatury obiektów. Na zdjęciu z dyrektor GOK-u w Łomazach, Justyną Świerczewską i pracownicą, Beatą Kaczmarek

Okazało się, że wyobraźnia twórcy z Łomaz nie ma ograniczeń, a ostatnie miesiące zaowocowały kolekcją, która jeszcze mocniej osadza jego sztukę w tradycji i naturze regionu. Dziś jego warsztat to już nie tylko galeria obiektów sakralnych, ale prawdziwa panorama wiejskiego życia zaklęta w drewnie.

Ciekawą miniaturą jest dzwonnica, wykonana na wzór tej z Ortela Królewskiego. To obiekt szczególny, dlatego wykonanie go w miniaturze wymagało od artysty kunsztu. Obok monumentalnych świątyń na wystawie pojawiły się także liczne mniejsze formy. Uwagę przykuwają nowe kapliczki oraz tradycyjne wiejskie chaty, które przenoszą widza w czasie do nadbużańskich wsi sprzed lat. Pamięć o dawnej codzienności podtrzymują również precyzyjnie wykonane miniatury wozów i sań, a także przedmioty użytkowe, takie jak misternie zdobione noże i drewniane krzyże.

Nowością w warsztacie Mariana Demczuka jest wyraźny zwrot ku skrzydlatym mieszkańcom Podlasia. Artysta zaprezentował nam szereg drewnianych ptaków oraz solidne, a zarazem estetyczne budki dla ptaków. Te małe budowle zostały wykorzystane na warsztatach dla dzieci. Zajęcia odbyły się w łomaskim GOK-u w ferie. Jest to dowód na to, że twórca nie tylko inspiruje się przyrodą w celach estetycznych, ale potrafi przełożyć swój talent na konkretne, pożyteczne działania dla lokalnej społeczności. Każdy z tych elementów powstał w charakterystyczny dla artysty sposób – bez użycia rysunków technicznych, projektów czy skomplikowanych pomiarów. Wszystkie proporcje i detale artysta niezmiennie czerpie prosto ze swojej wyobraźni przestrzennej oraz doskonałej pamięci do szczegółów.

Wizyta na wystawie drewnianych miniatur autorstwa Mariana Demczuka utwierdziła nas w przekonaniu, że mieszkaniec Łomaz to postać nietuzinkowa, która poprzez swoją pasję staje się najlepszym ambasadorem gminy i całego regionu. Jego wystawa zachwyca. Każdy, kto chce na własne oczy przekonać się o skali tego talentu, powinien odwiedzić wystawę jego prac w Gminnym Ośrodku Kultury, gdzie te małe-wielkie dzieła regularnie cieszą oko odwiedzających.

Justyna Lesiuk-Klujewska

Prom już pływa przez Bug

ZABUŻE Mieszkańcy powiatu łosickiego oraz turyści zyskali właśnie malowniczą alternatywę dla nadrabiania kilometrów do najbliższego mostu. Od 1 kwietnia oficjalnie wznowiono przeprawę promową na rzece Bug, łączącą Zabuże z Mielnikiem.

FOT. GMINA MIELNIK (FB)

Sezon na Bugu rozpoczął się miesiąc wcześniej niż zwykle

To obecnie jedyne aktywne połączenie w tej części rzeki, ponieważ promy w Niemirowie oraz Bużyskach wciąż pozostają nieczynne. W tym sezonie jednostka kursująca między Zabużem a Mielnikiem wypłynęła na wodę o miesiąc wcześniej niż zazwyczaj.

Podróżni planujący przeprawę muszą pamiętać, że prom kursuje od wtorku do niedzieli, natomiast w poniedziałki połączenie jest nieaktywne. Od wtorku do piątku jednostka pracuje w godzinach od 10:00 do 18:00. W weekendy, czyli w soboty i niedziele, czas pracy jest wydłużony i prom startuje już o godzinie 8:00, kończąc rejsy o 18:00. Kluczową informacją są godziny ostatnich kursów: z Mielnika prom odbija o 16:40, natomiast ostatnia szansa na przeprawę z Zabuża to godzina 16:50.

Cennik biletów jednorazowych za przejazd w jedną stronę przewiduje opłatę 5 zł od osoby, przy czym dzieci do 6. roku życia podróżują bezpłatnie. Przewóz roweru, motoroweru lub motocykla to koszt 6 zł. W przypadku ciągnika rolniczego z przyczepą lub quada opłata wynosi 10 zł. Kierowcy pojazdów samochodowych do 6 ton, również tych z przyczepką, zapłacą za rejs 13 zł.

(dh)

eprasa.pl c2424393bc

W teledysku wystąpili m.in. członkowie zespołu Sonic Explosion

Młodzi artyści nagrali teledysk

TERESPOL Ostatnio miała miejsce premiera drugiego teledysku zespołu rockowego Sonic Explosion. Młodzi ludzie przygotowali wideoklip, który opowiada o wykluczeniu i samoakceptacji wśród młodzieży. Teledysk cieszy się zainteresowaniem, obejrzało go już ponad 1,5 tys. osób.

ANNA CHODYKA

FOT. SONIC EXPLOSION/FB

Młodzi muzycy planują nagrać płytę, obecnie zajmują się komponowaniem utworów

– Po ponad dziesięciu latach przerwy rock and roll wrócił do Terespola w 2024 roku, kiedy Miejskie Centrum Kultury, Sportu i Rekreacji rozpoczęło realizację programu „Bardzo Młoda Kultura". Projekt był finansowany przez Narodowe Centrum Kultury, a jego operatorem w województwie lubelskim było Centrum Spotkania Kultur w Lublinie. To właśnie wtedy młodzi ludzie, odpowiadając na ogłoszenie o możliwości wspólnego działania, zdecydowali się założyć zespół – mówi **Łukasz Pogorzelski** z Miejskiego Centrum Kultury Sportu i Rekreacji w Terespolu.

Owocne warsztaty muzyczne

Początkowo grupa była liczniejsza, jednak z czasem podzieliła się na trzy formacje: Sonic Explosion, punk rockowy Last of Kind oraz Escape from Reality, który również występował już w Terespolu i obecnie przechodzi reorganizację. – W 2024 roku odbyły się pierwsze warsztaty muzyczne. W kolejnej edycji programu w 2025 roku działania zostały rozszerzone o wsparcie merytoryczne. Młodzież pracowała m.in. z gitarzystą zespołu Oddział Zamknięty, który pokazywał, jak aranżować utwory. Kolejne warsztaty odbyły się w studiu nagrań Tomasza Oleszczuka, gdzie uczestnicy poznali proces nagrywania muzyki. Trzecim etapem były warsztaty filmowe prowadzone przez Wojtka Andrzejuka i Marka Maliszewskiego – przekazuje Łukasz Pogorzelski.

Efektem tej pracy był pierwszy wideoklip zespołu Sonic Explosion do utworu „Nie jestem sobą", który osiągnął około czterech tysięcy wyświetleń na YouTubie, co – jak na lokalną społeczność – jest bardzo dobrym wynikiem. Sukces warsztatów sprawił, że do inicjatywy dołączyło wielu młodych ludzi, którzy angażowali się także jako aktorzy i współtwórcy scenariusza.

Mimo że program nie był kontynuowany – województwo lubelskie nie złożyło wniosku o kolejne dofinansowanie – postanowiono działać dalej własnymi siłami. Podczas ferii zimowych zorganizowano kolejne warsztaty, w których wzięła udział w dużej mierze ta sama grupa młodzieży. Zespół wcześniej samodzielnie nagrał materiał muzyczny, a wokale zostały zarejestrowane u Jacka Pytki, który pomógł również w miksie i masteringu. – Na tej podstawie powstał drugi teledysk. W trakcie dwudniowych warsztatów uczestnicy samodzielnie opracowali scenariusz, wybrali lokalizacje oraz obsadę. Po kilku tygodniach montażu klip został opublikowany i już w pierwszych dniach osiągnął około tysiąca wyświetleń – przekazuje Łukasz Pogorzelski.

Planują kontynuację działań

W tym roku zamierzają realizować kolejny projekt. – Praca z młodymi ludźmi daje dużo satysfakcji i energii do działania. W porównaniu do wcześniejszych lat, kiedy przez długi czas brakowało lokalnych zespołów, obecna sytuacja otwiera nowe możliwości rozwoju. Projekty tego typu są angażujące i pozwalają realizować ciekawe inicjatywy, które wykraczają poza codzienną rutynę – mówi Łukasz Pogorzelski.

– Teledysk opowiada o osobie, która nie akceptuje swojej dawnej wersji i próbuje zrozumieć siebie w trudnym świecie, w którym ciężko jest jej się odnaleźć. Praca nad klipem rozpoczęła się od projektu warsztatowego. Były to warsztaty filmowe, podczas których zebrała się młodzież z Terespola i okolic. Wspólnie opracowano fabułę teledysku, a następnie uczestnicy zaangażowali się w jego realizację i wzięli udział w nagraniach – mówi **Maciej Badalski**, wokalista zespołu Sonic Explosion. Dodaje, że największym wyzwaniem okazało się ułożenie scenariusza.

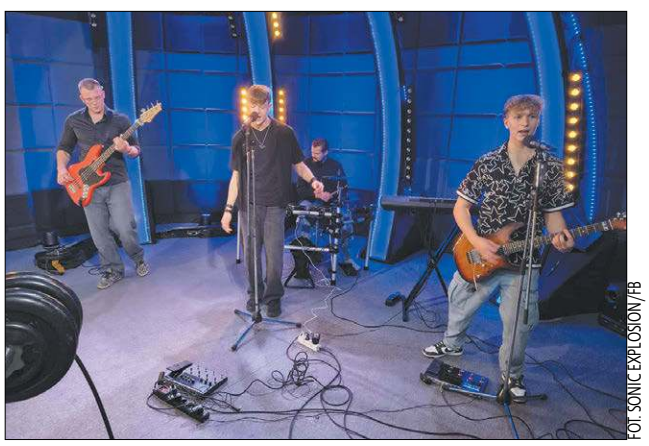
FOT. SONIC EXPLOSION/FB

Artyści coraz częściej koncertują

Z kolei Kacper Kosiński przyznaje, że burza mózgów trwała najdłużej ze wszystkich etapów pracy, ponieważ w projekcie brało udział wiele osób, pojawiało się dużo pomysłów i możliwości. – Każdy wnosił coś od siebie, a na końcu trzeba było to wszystko uporządkować i przejść do działania. Cały proces – od pomysłu, przez pisanie scenariusza, aż po realizację, zajął dwa dni. Była to bardzo intensywna, wymagająca, ale jednocześnie efektywna praca – zaznacza **Kacper Kosiński**.

Nie było problemu ze znalezieniem uczestników. – Wiele osób chętnie się zgłaszało, ponieważ było to dla nich coś nowego. Do projektu dołączyli zarówno ci, którzy interesują się takimi działaniami, jak i osoby znające nas, które chciały pomóc i spróbować czegoś nowego. Teledysk i piosenka odnoszą się do współczesnych problemów młodzieży. Opowiadają o braku samoakceptacji i poszukiwaniu własnego miejsca – zarówno w społeczeństwie, jak i w samym sobie. Bohater nie akceptuje siebie i zmaga się z tym, że nie potrafi siebie polubić, co stanowi główny przekaz całej historii – mówi Kacper Kosiński.

Bartek Bielak, gitarzysta zespołu Sonic Explosion, brał udział w pracach nad teledyskiem, współtworząc wraz z zespołem jego koncepcję i scenografię. – Decyzje dotyczące wyglądu klipu były podejmowane wspólnie, a efekt końcowy spełnił oczekiwania zespołu. Planujemy dalszy rozwój, chcemy się skupić przede wszystkim na koncertowaniu. Jednocześnie naszym celem jest wydanie płyty, choć najpierw musimy dokończyć materiał – skomponować utwory i dopracować całość – przekazuje **Bartek Bielak**. Dodaje, że w ostatnim czasie wszyscy członkowie zespołu angażują się zarówno w tworzenie muzyki, jak i tekstów. – Główną rolę pełni jednak wokalista Maciek, który wychodzi z inicjatywą, a pozostali w razie potrzeby wprowadzają poprawki – wyjaśnia Bartek Bielak.

FOT. ANNA CHODYKA

Członkowie zespołu Sonic Explosion nagrali już drugi teledysk, na zdj. z koordynatorem Łukaszem Pogorzelskim

Przy pracy nad teledyskiem zespół nie kierował się konkretnymi trendami. Młodym artystom zależało przede wszystkim na stworzeniu czegoś własnego oraz na pokazaniu uczestników projektu i efektów wspólnej pracy. Udział w takich działaniach sprzyja integracji – pozwala nawiązać nowe znajomości, budować relacje i poszerzać grono odbiorców.

W teledysku wystąpili członkowie zespołu Sonic Explosion: Maciej Badalski, Bartek Bielak, Kacper Kosiński, Arkadiusz Rydz. W roli głównej wystąpiła Weronika Greczuk. W pozostałych rolach wystąpili: Nikola Bielak, Zofia Cieloch, Kornelia Greczuk, Krzysztof Iwaniuk, Oliwia Świerkowska, Dawid Wawrzyniuk, Kamila Wójcik, Marcin Wójcik. Warsztaty poprowadzili Wojtek Andrzejuk i Marek Maliszewski, za montaż odpowiadał Marek Maliszewski – Shoyos Studio, rejestracją wokali zajął się Jacek Pytka (Przedświt), koordynatorem projektu był Łukasz Pogorzelski z MCKSiR Terespol.

Teledysk można obejrzeć na YouTube po wpisaniu w wyszukiwarce frazy: Sonic Explosion.

Nasze filmy na ogólnopolskim przeglądzie

BIAŁA PODLASKA Dwa filmy z Pracowni Grafiki Komputerowej „Piksel" z Bialskiego Centrum Kultury zostały zakwalifikowane do XIII edycji Oka Kalejdoskopu 2026.

Oko Kalejdoskopu to Ogólnopolski Przegląd Filmów Animowanych Tworzonych przez Dzieci i Młodzież, organizowany przez Centrum Sztuki Dziecka w Poznaniu i skierowany do twórców w wieku od 5 do 17 lat. 25 kwietnia poznamy laureatów tegorocznej edycji. Do XIII edycji zgłoszono 142 filmy, z czego zakwalifikowano 133 produkcje.

FOT. PIXEL

„Strażnicy dżungli" wraz z filmem „Za mgłą" na ogólnopolskim konkursie

Pracownia „Piksel" prowadzona przez Lillę Wielgan-Michaluk, regularnie pojawia się w zestawieniach finalistów tego prestiżowego, ogólnopolskiego przeglądu. Film „Strażnicy dżungli" to podróż do świata pełnego intensywnych kolorów, dźwięków i emocji. Film został zainspirowany twórczością słynnego francuskiego malarza Henri Rousseau, który zasłynął z obrazów przedstawiających dżunglę. Film jest pełen bujnych roślin, dzikich zwierząt i dramatycznych akcji, które kończą się szczęśliwie bo sztuka ma wielką moc. Film powstał w 2026 roku w technice animacji poklatkowej i jest to grupowa praca. Autorzy animacji to: Adam Gawlik (9 lat), Malwina Filipiuk (9 lat), Karina Filipiuk (12 lat), Piotr Abramowicz (9 lat), Karolina Och (10 lat), Władysław Misiołek (12 lat), Antoni Czopiński (11 lat), Kornelia Melańczuk (11 lat), Paweł Janczuk (10 lat), Szymon Buławski (9 lat), Jacek Daniluk (10 lat), Tymoteusz Olszewski (12 lat), Dawid Kalinowski (10 lat), Kacper Maciborski (9 lat), Zofia Maciborska (8 lat), Nikola Schreck (11 lat), Róża Szuszlak (10 lat), Jagoda Michałek (11 lat), Zuzanna Zubek (13 lat), Mateusz Borowski (10 lat), Samuel Sołoducha (11 lat), Kornel Kozłowski (11 lat), Dawid Domański (10 lat).

„Za mgłą" to nastrojowa animacja, w której mgła buduje poetycką opowieść, gdzie można odnaleźć klimat krajobrazów Lubelszczyzny pełnej wyjątkowych miejsc. Film powstał w 2026 roku w technice animacji poklatkowej i jest to grupowa praca. Autorki animacji to: Dorota Wawryniuk (12 lat), Anna Chomińska (13 lat), Zuzanna Jóźwik (14 lat), Paulina Borowska (15 lat).

Justyna Lesiuk-Klujewska

eprasa.pl c2424393bc

PÓŁNOC NIERUCHOMOŚCI
NAJNOWSZE OFERTY
Pozostałe oferty znajdziecie Państwo na stronach 26-27
oraz na facebook i www.polnoc.pl/biala-podlaska

Już dziś pomyśl o ochronie domu na majówkę!

Choć do długiego weekendu zostało jeszcze kilka tygodni, to właśnie teraz jest najlepszy moment na przeprowadzenie rzetelnego audytu bezpieczeństwa nieruchomości. Odpowiednie przygotowanie wymaga bowiem czasu na wybór technologii, zamówienie profesjonalnej ekipy montażowej czy przetestowanie nowych rozwiązań.

AGENT RADZI
PÓŁNOC NIERUCHOMOŚCI

JUSTYNA LESIUK-KLUJEWSKA

Fundamentem ochrony pozostaje niezmiennie solidne zabezpieczenie mechaniczne. Warto zacząć od dokładnego przeglądu stolarki okiennej i drzwiowej, sprawdzając, czy zamki działają płynnie i czy okucia nie wymagają regulacji. Kilkutygodniowe wyprzedzenie pozwala na bezstresową wymianę wkładek na atestowane modele o wysokiej klasie odporności lub doposażenie okien parterowych w specjalne rygle antywłamaniowe. Jeśli planujemy montaż rolet zewnętrznych, obecny moment jest ostatnim dzwonkiem na realizację zamówienia u producenta, tak aby system był gotowy przed naszym wyjazdem.

Smart Home

Równolegle z barierami fizycznymi warto postawić na nowoczesne systemy typu Smart Home. Inteligentny monitoring IP z dostępem przez aplikację mobilną pozwala na bieżący podgląd posiadłości z dowolnego miejsca na świecie, jednak jego konfiguracja i optymalne ustawienie kątów widzenia kamer zajmują zazwyczaj kilka dni. Wczesne wdrożenie takich rozwiązań daje też szansę na sprawdzenie czułości czujników ruchu, co pozwoli uniknąć fałszywych alarmów wywoływanych przez zwierzęta lub kołyszące się gałęzie drzew. Dobrym uzupełnieniem są inteligentne sterowniki oświetlenia, które potrafią symulować obecność domowników poprzez włączanie lamp o różnych porach, co skutecznie dezorientuje potencjalnych obserwatorów.

FOT. CANVA

Choć do długiego weekendu zostało jeszcze kilka tygodni, to właśnie teraz jest najlepszy moment na przeprowadzenie rzetelnego audytu bezpieczeństwa nieruchomośc

Równie istotnym aspektem przygotowań jest zabezpieczenie techniczne wnętrza, które chroni nieruchomość przed zdarzeniami losowymi mogącymi wyrządzić szkody równe kradzieży. Przed opuszczeniem domu na kilka dni warto zaplanować odcięcie głównego zaworu wody oraz sprawdzenie szczelności instalacji gazowej, co eliminuje ryzyko zalania czy wybuchu pod naszą nieobecność. Dobrą praktyką jest także odłączenie od sieci elektrycznej zbędnych urządzeń RTV i AGD, co nie tylko chroni je przed skutkami ewentualnych przepięć podczas wiosennych burz, ale również realnie wpływa na oszczędność energii.

Dyskrecja

Istotnym elementem strategii obronnej jest również dbałość o otoczenie posesji i unikanie błędów komunikacyjnych. Właściciele domów powinni upewnić się, że w ogrodzie nie zostają drabiny ani ciężkie narzędzia, które mogłyby ułatwić włamywaczowi sforsowanie wyższych kondygnacji. Jednocześnie warto trenować powściągliwość w mediach społecznościowych. Choć kusi nas dzielenie się planami urlopowymi, najbezpieczniej jest publikować zdjęcia z wyjazdu dopiero po powrocie do domu. Publiczne ogłaszanie terminów nieobecności to bowiem gotowy instruktaż dla osób szukających okazji do kradzieży.

Sąsiad

Na koniec nie sposób przecenić roli kapitału społecznego, czyli dobrych relacji z sąsiadami. Poinformowanie zaufanej osoby o terminie wyjazdu to często najskuteczniejszy system alarmowy. Prosta prośba o regularne wyjmowanie ulotek ze skrzynki na listy czy przestawienie auta na podjeździe sprawia, że dom nie sprawia wrażenia opuszczonego. Rozłożenie tych wszystkich działań na kilka tygodni przed majówką pozwala na spokojne dopięcie formalności, w tym sprawdzenie zakresu polisy ubezpieczeniowej, dzięki czemu sam urlop upłynie pod znakiem prawdziwego relaksu, a nie obaw o pozostawiony majątek.

PROFESJONALIŚCI W NIERUCHOMOŚCIACH
PÓŁNOC NIERUCHOMOŚCI
Chcesz SPRZEDAĆ lub KUPIĆ MIESZKANIE, DOM, a może DZIAŁKĘ?
ZRÓB TO Z NAMI!
Darmowa konsultacja na temat twojej nieruchomości
Zadzwoń aby dowiedzieć się więcej!

Klaudia Mikiciuk-Szpera 885 851 172
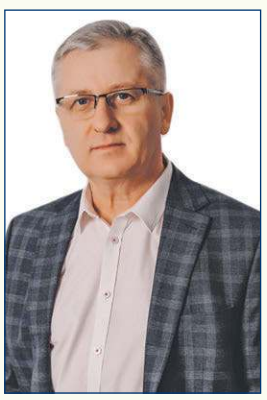
Wojciech Gałecki 665 750 197

Wiola Kozak 604 494 489

Edyta Bancerz 885 851 158

DOM z podwójnym garażem

665 750 197 Piszczac
REKLAMA ID: 13594

Do sprzedania MIEJSCA POSTOJOWE

885 851 172 Osiedle Podmiejska
REKLAMA ID: 13713

SIEDLISKO + DOM CAŁOROCZNY

604 494 489 Malowa Góra gmina Zalesie
REKLAMA ID: 13919

DZIAŁKA z możliwością zabudowy

885 851 158 Brzostówiec, gm. Radzyń Podlaski
REKLAMA ID: 13916

SIEDLISKO w Korczówce

885 851 160 gmina Łomazy
REKLAMA ID: 13293

PARTEROWY DOM

885 851 172 w Worońcu
REKLAMA ID: 12919

eprasa.pl c2424393bc

FIRMA BUDOWLANA
EKO-DACH
Usługi podnośnikiem koszowym
• wynajem • montaż reklam
• malowanie • prace dekarskie
• pielęgnacja, wycinka drzew
Sławomir Krawczak
502 298 840
Wykonujemy usługi:
• CIESIELSTWO
• KRYCIE DACHÓW
DO WYSOKOŚCI 27 M
eko-dach.com
slawekkrawczak@vp.pl

Konstal PRODUCENT
GARAŻE Blaszane
BRAMY Garażowe
KOJCE dla Psów
Najniższe CENY
Różne wymiary
Transport cały kraj
Montaż GRATIS
Dogodne RATY
GARAŻE WZMOCNIONE
AUTOMATYKA DO BRAM
81-440-51-08 84-539-81-91
25-740-57-38 29-642-34-61
85-733-60-26 505-526-036
www.konstal-garaze.pl

TARTAK BRONEK
TARTAK
ul. 3 Maja 11, 08-210 Platerów
▪ BUDOWA DOMÓW ▪ DREWNO BUDOWLANE
▪ szalówka ▪ podłogówka ▪ deski
▪ tarasówka ▪ łaty
▪ kantówka
IMPREGNATY
697 077 424 723 616 218

OKNA DRZWI PELLET BRYKIET
www.serhej.pl
biuro@serhej.pl
Serhej PRODUCENT
Łomazy ul. Brzeska 33 tel. 83 341 70 40
Biała Podlaska ul. Sidorska 59B tel. 83 344 16 11
REMONTY BUDYNKÓW POD NADZOREM KONSERWATORSKIM

AKLIM monitoring
Biała Podlaska, ul. Sidorska 56B
tel. 83 342-25-65
SYSTEMY ZABEZPIECZEŃ ALARMOWYCH
• włamania i napadu • nadzoru wizyjnego
• pożaru • kontroli dostępu
MONITORING ALARMOWY
AGENCJA OCHRONY
LTB LEW-TRANS-BANK Sp. z o.o.
ul. 34 Pułku Piechoty 13, tel./fax 343-51-47
OCHRONA OSÓB I MIENIA
•konwojowanie wartości pieniężnych
• monitoring
• grupa interwencyjna 24h

TARTAK STUDZIANKA
▪ Drewno konstrukcyjne ▪ Deski ▪ Dachy ▪ Altany
▪ Drewno suche strugane ▪ Deska elewacyjna ▪ Deska podłogowa
508 848 759

MOTORYZACJA

SAMOCHODY - SPRZEDAŻ

Fiat

❒Fiat Sedici (2007), 663 631 693

Ford

❒Ford Kuga (2008), 514 964 849

Hyundai

❒Hyundai IX35, 2015, benzyna, idealny 609 686 019

Mercedes

❒Mercedes, sedan, 509 464 707

❒Mercedes GLA (2017) BMW 4 (2018), 664 782 896

❒Mercedes E350, C220 z Niemiec, 732 808 900

Peugeot

❒Peugeot Boxer (2014) 9 osobowy, 732 808 900

Toyota

❒Corolla 2018/19 krajowa bezwypadkowa, 534 867 940

❒Avensis 2015r, 795 521 056

Volkswagen

❒Passat 1,9 tdi (2002), 732 808 900

Volvo

❒Volvo XC60 (2017), 507 786 833

SAMOCHODY - KUPNO

❒Kupię tanio przyczepkę, 512 228 614

MOTOCYKLE I QUADY

❒Aprilla 125 cm3 (2022), 732 808 900

USŁUGI

❒Układanie kostki brukowej kompleksowo, 504 090 433

❒Malowanie dachów, 516 964 592

❒CYKLINOWANIE, 512 246 444

Autolaweta i transport. Tanio, 506 766 170, 508 372 218

❒DOCIEPLANIE BUDYNKÓW, SZYBKO, TANIO, SOLIDNIE, 502 053 214

❒Tartak przewoźny. Hydrauliczny załadunek i obracanie kłody, 505 091 013

❒Usługi koparko-ładowarką, 881 944 155

❒Tartak mobilny, 663 491 871

❒Tynki maszynowe, 797 138 243

MALOWANIE DACHÓW, 504 043 310

❒Usługi budowlane koparką, koparko-ładowarką, wyburzenia, prace ziemne, 502 249 519

❒Żwir, piasek siany, czarnoziem, beton podsypkowy, transport, 502 249 519

❒Dachy, rynny, obróbki, kominy, 502 600 439

❒Bus wynajem, 502 600 439

❒Usługi brukarskie, ogrodzenia Joniec, roboty ziemne, 601 584 880

❒Remonty mieszkań, 661 801 537

❒Glazurnik, wykończenia wnętrz, 505 763 492

U Kevskiego
Wynajem
Przyczep samochodowych i Lawet
+48 506-477-866

Wynajem przyczep samochodowych i lawet, 506 477 866

❒FOTOWOLTAIKA, MAGAZYNY ENERGII, sprzedaż, montaż, SERWIS, tel: 607 575 500

❒Naprawa tynków, malowanie elewacji i murowanie, 608 327 362

❒Docieplanie, malowanie, podbitka, elewacje, 668 302 245

❒Usługi remontowo wykończeniowe, 509 588 667

❒Ocieplenia kompleksowo, 512 655 590

❒Dachy kompleksowo, 512 655 590

❒Przeprowadzki małe, tanio, 667 841 234

❒Glazurnictwo, remonty, 691 134 909

❒STUDNIE, POMPY CIEPŁA, SOLIDNIE!!! 608 046 239

❒Układanie kostki brukowej, schody, tarasy, kompleksowo, 509 982 153

NAUKA

❒Matematyka, chemia, fizyka - od podstawówki do matury, 511 758 548

NIERUCHOMOŚCI

MIESZKANIA

❒M4 sprzedam, 509 464 707

❒Sprzedam mieszkanie 45 m², Budkiewicza, 600 423 586

❒M4 sprzedam, 509 464 707

❒Stancja kawalerka, 534 334 822

❒Wynajmę mieszkanie, 508 890 150

CD. NA STR. 24

OGŁOSZENIE
BURMISTRZA PARCZEWA

z dnia 7 kwietnia 2026 roku

o rozpoczęciu konsultacji społecznych dotyczących projektu miejscowego planu zagospodarowania przestrzennego miasta Parczewa dla terenu zlokalizowanego przy ul. Nadwalnej

Na podstawie art. 17 pkt 11 i pkt 13 oraz art. 8e, 8h, 8i, 8j ustawy z dnia 27 marca 2003 roku o planowaniu i zagospodarowaniu przestrzennym (Dz. U. z 2024 roku, poz. 1130 z póź.zm.), art. 39 ust. 1 pkt 2 i pkt 3 ustawy z dnia 3 października 2008 roku o udostępnianiu informacji o środowisku i jego ochronie, udziale społeczeństwa w ochronie środowiska oraz o ocenach oddziaływania na środowisko (Dz. U. z 2024 roku poz. 1112 z póź. zm.) oraz uchwały Nr XXI/152/2025 Rady Miejskiej w Parczewie z dnia 22 grudnia 2025 roku, informuję o rozpoczęciu konsultacji społecznych dotyczących projektu miejscowego planu zagospodarowania przestrzennego miasta Parczewa dla terenu zlokalizowanego przy ul. Nadwalnej oraz prognozy oddziaływania na środowisko.

Konsultacje społeczne będą prowadzone w okresie od dnia **7 kwietnia 2026 roku** do dnia **4 maja 2026 roku** i obejmą następujące formy:

1) zbieranie uwag w terminie od dnia **7 kwietnia 2026 roku** do dnia **4 maja 2026 roku,**

2) spotkanie otwarte, które odbędzie się w dniu **22 kwietnia 2026 roku,** w siedzibie Urzędu Miejskiego w Parczewie (ul. Warszawska 24, 24-200 Parczew, pokój nr 216) o godzinie 15:30,

3) anonimowych ankiet udostępnionych w dniach od dnia **7 kwietnia 2026 roku** do dnia **4 maja 2026 roku.**

Z projektem ww. miejscowego planu zagospodarowania przestrzennego oraz prognozą oddziaływania na środowisko można się zapoznać

1) w siedzibie Urzędu Miejskiego w Parczew (ul. Warszawska 24, 24-200 Parczew, pokój 216, w godzinach pracy Urzędu),

2) na Biuletynie Informacji Publicznej Gminy Parczew (w zakładce Miejscowe Plany Zagospodarowania Przestrzennego, Konsultacje Społeczne, link. https://umparczew.bip.lubelskie.pl/index.php?id=491&action=details&document_id=2288914)

3) na stronie internetowej Urzędu Miejskiego w Parczewie (link https://parczew.com/index.php/dla-mieszkancow/aktualnosci-news/3103-konsultacje-spoleczne-mpzp-miasta-parczewa-dla-terenu-zlokalizowanego-przy-ulicy-nadwalnej).

Uwagi do projektu planu miejscowego oraz prognozy oddziaływania na środowisko należy składać do Burmistrza Parczewa, który jest organem właściwym do ich rozpatrzenia, z podaniem imienia i nazwiska albo nazwy oraz adresu zamieszkania albo siedziby, adres poczty elektronicznej, o ile taki adres posiada, oznaczenia nieruchomości, której uwaga dotyczy, a także wskazania, czy jest się właścicielem lub użytkownikiem wieczystym nieruchomości objętej uwagą. Można podać również dodatkowe dane jak adres do korespondencji lub numer telefonu.

Uwagi należy składać za pomocą **formularza pisma dotyczącego aktu planowania przestrzennego,** wprowadzonego Rozporządzeniem Ministra Rozwoju i Technologii z dnia 13 listopada 2023 r. w sprawie wzoru formularza pisma dotyczącego aktu planowania przestrzennego (Dz. U. z 2023 r. poz. 2509), w formie:

- papierowej w Urzędzie Miejskim w Parczewie, 24-105 Parczew, ul. Warszawska 24 lub
- elektronicznej za pomocą środków komunikacji publicznej z wykorzystaniem adresu e-mail: sekretariat@parczew.com lub skrzynki e-doręczeń (PL-47011-59815-VHVWF-18). Właściwy formularz udostępniony jest na stronie BIP Urzędu Miejskiego w Parczewie w zakładce Miejscowy Plan Zagospodarowania Przestrzennego, Pismo dotyczące aktu planowania przestrzennego (wniosek, uwaga). Uwagi złożone po upływie wyżej podanego terminu pozostaną bez rozpatrzenia.

Burmistrz Parczewa

Klauzula informacyjna dotycząca przetwarzania danych osobowych w związku z procedurą planistyczną sporządzania miejscowego planu zagospodarowania przestrzennego:

Klauzula informacyjna dotycząca przetwarzania danych osobowych dostępna jest na stronie BIP Urzędu Miejskiego w Parczewie (zakładka: Miejscowy Plan zagospodarowania Przestrzennego, Klauzula informacyjna dotycząca przetwarzania danych osobowych).

W związku z przetwarzaniem przez Burmistrza Parczewa danych osobowych uzyskanych w toku sporządzania przedmiotowego planu miejscowego prawo, o którym mowa w art. 15 ust. 1 lit. g rozporządzenia Parlamentu Europejskiego i Rady (UE) 2016/679 z dnia 27 kwietnia 2016 r. w sprawie ochrony osób fizycznych w związku z przetwarzaniem danych osobowych i w sprawie swobodnego przepływu takich danych oraz uchylenia dyrektywy 95/46/WE (ogólne rozporządzenie o ochronie danych) (Dz. Urz. UE L 119 z 04.05.2016, str. 1, z późn. zm.), przysługuje, jeżeli nie wpływa na ochronę praw i wolności osoby, od której dane te pozyskano

Zarząd Powiatu w Białej Podlaskiej

ogłasza
pisemny przetarg nieograniczony na oddanie
w najem powierzchni użytkowej stanowiących własność
Powiatu Bialskiego usytuowanych w Terespolu.
Szczegóły przetargu zamieszczone są na tablicy
ogłoszeń w Starostwie przy Kancelarii
Ogólnej Starostwa, piętro III, pok. nr 316
oraz w Biuletynie Informacji Publicznej
Starostwa Powiatowego w Białej Podlaskiej.

eprasa.pl c2424393bc

CD. ZE STR. 23

LOKALE

❒Stancja pokoje, 534 334 822

❒Wynajmę pokój z aneksem kuchennym, 664 782 896

❒Wynajmę pokój z kuchnią, 664 782 896

❒Wynajmę pokoje, 664 782 896

DZIAŁKI

❒Kupię, wydzierżawię pole gm. Drelów i okolice, 508 475 856

❒Sprzedam działki - Lisy, 501 134 594

❒Kupię działkę, pole Grabanów, Biała, 606 816 835

❒Kupię pole, Biała, okolice, 500 564 764

❒Sprzedam działkę 10 ar, Leśna Podlaska, 663 631 693

❒Sprzedam pole 1,36 ha w Michałkowie gm. Terespol oraz działki po 0,30 ha, 506 239 710

PRACA

ZATRUDNIĘ

❒Zatrudnię piekarza, 500 021 906

❒Zatrudnię do docieplеń (umowa), 603 583 371

❒**Krawcowa -Krawiec 4000 pln na rękę plus premia Firma produkcyjna zatrudni krawcowe, krawców, szwaczki z doświadczeniem. Praca jednozmianowa Obowiązki: Dbanie o porządek na stanowisku pracy. Szycie i krojenie elementów wg szablonu Prace pomocnicze przy produkcji. Przestrzeganie zasad BHP. Kontrola wizualna jakości produktu. Wymagania: Umiejętność pracy w zespole. Obsługa maszyn do szycia Krojenie tkanin i skór Szycie Praca z szablonem Zaangażowanie i chęć do pracy. Sprawność fizyczna. Sumienność i dokładność. Punktualność Mile widziane doświadczenie na produkcji. Brak przeciwwskazań do pracy fizycznej. Zdolności manualne. Skrupulatność. Dyspozycyjność. Oferujemy pracę od 8 do 16 od poniedziałku do piątku. Poszukujemy osób z doświadczeniem, 83 343 12 13, 516 083 464**

❒Zatrudnię kierowcę C+E w transporcie krajowym i międzynarodowym - transport kontenerów, doświadczenie w prowadzeniu auta C+E, praca od poniedziałku do piątku, 506 026 206 Terespol

POLSKI WĘGIEL
KWK WESOŁA
Mysłowice
KOSTKA ORZECH EKOGROSZEK
MILANOWICZ
Chotyłów, ul. Tartaczna 2A przy dworcu PKP
tel. 83 377 82 28
502 202 581, 500 260 872

❒Zatrudnię pracowników do prac budowlanych. Wymagane prawo jazdy, 601 945 322

❒Zatrudnię kierowcę C+E, wyjazdy tygodniowe, 501 557 699

PODEJMĘ

❒Murarz, 608 327 362

BUDOWLANE

❒Żwir, piasek - mixokret, kamień, tłuczeń, roboty ziemne, czarnoziem, 503 009 959

SPRZEDAŻ - INNE

❒**Drewno opałowe, kominkowe, 506 632 035**

❒Drewno opałowe kominkowe + transport, 514 964 849

❒Sprzedam spichrz, 797 941 009

❒DREWNO OPAŁOWE POCIĘTE, 507 537 052

❒DREWNO OPAŁOWE POCIĘTE, 507 537 052

❒Sprzedam drewno opałowe osika 1 m³ - 130 zł, Parczew, 668 309 413

❒Sprzedam drewno opałowe, 691 522 160

UTHO Marek Dejneka
oferuje w sprzedaży:
węgiel kamienny
kruszywa
wapno nawozowe
pellet, nawozy
mat. budowlane
SKUP ZBÓŻ, ŁUBINU I GRYKI
tel. 604 437 407

❒Sprzedam las 3 ha, 531 543 112

ROLNICZE

MASZYNY

❒**Kupię wszystkie cią**

❒**gniki, ładowarki, prasy, przyczepy, kombajny, maszyny, także uszkodzone, 665 207 084**

❒Kupię ciągniki, maszyny sprawne lub do remontu, zarejestrowane lub nie, 512 598 054

❒Tanio agregat uprawowy 280, barakowóz, 793 895 369

❒Kultywator, pługi, pająk, obsypnik, 502 243 030

❒Kupię maszyny rolnicze, 663 893 465

❒Sprzedam: rozrzutnik jednoosiowy, kombajn John Deere 965 + stół do rzepaku, 798 622 737

❒Kupię ładowacz (Tur) do C-360, 512 228 614

❒Claas Senator Merkator w całości lub na części, 518 503 985

❒Pługi 4, owijarka, tur do c360, 661 899 344

❒Kupię ciągnik Ursus, Zetor, żmijkę, glebogryzarkę, sadzarkę, inne, 783 154 031

WIPASZ jest nasz!
WIPASZ CONVENIENCE
Zielone Fermy

30 lat doświadczenia. 100% polskiego kapitału
Lider w produkcji świeżego mięsa z kurczaka
Dlaczego warto z nami współpracować?
atrakcyjne wynagrodzenie
umowa o pracę
Praca w firmie o prestiżowej pozycji rynkowej
Zdobycie umiejętności praktycznych
Prywatna opieka medyczna
Grupowe dojazdy do pracy
Codzienne posiłki regeneracyjne
Bogaty pakiet socjalny: dofinansowania do świąt, karta MultiSport
605 742 55 / 609 460 768
rekrutacja.mc@wipasz.pl
www.wipasz.pl

SKUP BYDŁA
Marcin Rosa
508 537 058
690 119 298
i cieląt
Odbiór z gospodarstwa z ważeniem
Zakup na wagę żywą lub WBC

❒Talerzówka, rozsiewacz, kosiarka Fella, 505 071 250

❒Brony 5, kultywator 2m z wałkiem, owies siewny, łubin siewny, 660 282 456

❒Rozrzutnik obornika 1 osiowy firmowy, stan bardzo dobry, lejek do nawozu, pługi dwójka grudziądz, 691 522 160

ZWIERZĘTA

❒Rzeźnia kupi bydło pourazowe do uboju z konieczności, 511 075 866, 662 396 670

❒**Owce tanio kupię, 512 228 614**

❒Skup bydła pourazowego, 508 230 575

❒Sprzedam zarybienie do stawu karp, amur i inne Gospodarstwo Rybackie 669 926 255.

❒Kupię bydło rzeźne i konie, odbiór z gospodarstwa z ważeniem, płatne gotówką lub przelewem, faktura, wyrejestrowanie lub WBC, 693 950 620, 507 645 590

❒Kupię bydło rzeźne i konie, odbiór z gospodarstwa z ważeniem, płatne gotówką lub przelewem, faktura, wyrejestrowanie lub WBC, 693 950 620, 507 645 590

POZOSTAŁE

❒Kosiarka dyskowa JF 240, 506 848 672

❒Sprzedam mieszankę owsa z jęczmieniem, słomę owsianą i siano, 508 772 980

❒Siano, gorczyca i ziemniaki, 728 298 284

❒Słoma bele, większa ilość, sucha kukurydza, 503 070 630

❒Pielacz porzeczkowy, skrzynki plastikowe, 509 801 824

❒Łubin wąskolistny niebieski z certyfikatem,160zł metr.

❒Pszenżyto jare, owies, jęczmień, gorczyca, 504 480 479

❒Siano, słoma, bele, 696 588 383

❒**SKUP GRYKI, 607 781 627**

❒Siano w belach, 609 726 151

❒Siano, słoma 502 243 030

❒Łubin wąskolistny niebieski z certyfikatem,160zł metr.

❒Koniczyna czerwona nasiona, 83 345 05 59

❒Groch, łubin, soja, 502 085 607

❒Jabłka Jonagold, Idared, Golden 12 kg/30 zł, 502 249 519

❒Marchew niesortowana 0,70 gr, buraki czerwone 1 zł, 502 249 519

❒Ziemniaki jadalne Catania, 503 009 028

❒Sprzedam owies, pszenżyto, 694 943 130

❒Facelia, 668 365 581

❒Sprzedam groch, 503 487 557

❒Kupię słomę, siano, sianokiszonkę, 798 268 606

TURYSTYKA I WYPOCZYNEK

❒Autokar do wynajęcia, 732 808 900

RÓŻNE

❒**Wróżka, jasnowidz, bioenergoterapeuta, trener rozwoju duchowego, 605 855 562**

❒Kącik tarota, aura, 665 016 688

KUPNO - INNE

❒Sosny, topole, osika, dęby, 607 412 702

❒Kupię obrazy, 601 697 718

❒Kupię brzozę w dłużycy, 691 522 160

MATRYMONIALNE

❒Wdowiec lat 54, 697 835 103

MEDYCYNA

DERMATOLOG

❒Dermatolog – Jolanta Pracoń, 83 342 86 36, 507 181 386

ENDOKRYNOLOG

❒Endokrynolog – dr n. med. Ireneusz Pracoń, USG, choroby tarczycy i wewnętrzne, 504 211 010

KARDIOLOG

❒Marek Kurianowicz - Specjalista Kardiolog, Biała Podlaska, ul. S. Batorego 10, 575 325 775, www.mkardio.pl

❒Dr n. med. Sebastian Sawonik - Specjalista Kardiolog, Biała Podlaska, ul. S. Batorego 14/2B, 797030030

LARYNGOLOG

❒LARYNGOLOG Piotr Szczepański, 668 001 790

CD. NA STR. 25

CHIRURG MAREK KOZŁOWIEC
Chirurgiczne i laserowe usuwanie zmian skórnych
badanie USG • zabiegi medycyny estetycznej
botox • wypełniacze • osocze • nici PDO
karboxyterapia • lipoliza • mezoterapia
Biała Podlaska, ul. Okopowa 18 B/4
tel.: 513 009 797

UROLOG Krzysztof Pękala
Leczenie chorób dróg moczowych, nerek, prostaty, kamicy nerkowej, narządów płciowych, nietrzymania moczu. Badania USG.
wtorek 16.00-17.00 KARDIO-MED
Biała Podl., ul. Terebelska 67B, tel. 573 405 422

USG od pn.-pt. od 15.00
Rejestracja tel. 344 45 44, pn.-pt. 8.00-18.00
NZOZ T-MED, ul. Terebelska 67
Specjaliści Radiodiagnostyki
lek. med. J. TRYNKIEWICZ 604 114 568
lek. med. A. DUDA 605 297 530
Uwaga! Z dniem 1 września 2020 r. następuje koniec działalności pracowni RTG przy ul. Warszawskiej 14, w Białej Podlaskiej.
Kontakt w sprawie odbioru zdjęć tel. 605 297 530

dr n. med. Andrzej Kossakowski
specjalista
ORTOPEDA TRAUMATOLOG
Porady, leczenie w zakresie:
▶ ortopedia dorosłych i dzieci
▶ traumatologia narządu ruchu
▶ USG narządu ruchu
Biała Podlaska
ul. Spółdzielcza 6 lok. 22
rej. tel.: 604 56 12 58
dr n. med. Andrzej Kossakowski
USG
▶ kolan, barków, drobnych stawów, mięśni, ścięgien
rejestracja telefoniczna
604 56 12 58

GABINET OKULISTYCZNY DARIUSZ CZOP
Okulista II stopnia,
wieloletni pracownik Kliniki Okulistyki Akademii Medycznej w Lublinie.
Biała Podlaska, ul Warszawska 14, gabinet 212, tel. 538-200-461
Leczenie w zakresie:
• konsultacje okulistyczne (badanie wzroku, dobór okularów, badanie pola widzenia),
• diagnostyka i leczenie schorzeń, w tym siatkówki (zwyrodnienie plamki żółtej, retinopatia cukrzycowa, krótkowzroczność, odwarstwienie, zmiany zwyrodnieniowe w ciele szklistym),
• diagnostyka zaćmy i jaskry,
• badania diagnostyczne tomografem optycznym,
• badania przed i pooperacyjne.
Rejestracja pod numerem telefonu
538 200 461

CENTRUM TERAPEUTYCZNE
PSYCHOLOG DZIECIĘCY
NEUROPSYCHOLOG
TERAPIA PAR, RODZIN
PSYCHOTERAPIA INDYWIDUALNA
EEG BIOFEEDBACK
REJESTRACJA 505 440 602

eprasa.pl c2424393bc

CD. ZE STR. 24

OGŁOSZENIA KUPONOWE

AGD/RTV

- Radio samochodowe Philips - 160 zł, 537 789 983
- Piekarnik elektryczny nowy, polski, ładny stan - 120 zł, 693 286 866
- Termos 2-litrowy do kawy i herbaty, nowy - 50 zł, 693 286 866
- Suszarka elektryczna do grzybów, polska, mało używana - 150 zł, 693 286 866
- Blender do mielenia Philips z przystawkami, nowy - 100 zł, 693 286 866
- Żelazko Bosch, stan dobry - 100 zł, 693 286 866
- Sokowirówka elektryczna Zelmer, nowa - 150 zł, 693 286 866
- Kuchnia gazowa 4 palniki, z piekarnikiem, srebrna, stan dobry - 300 zł, 693 286 866
- Kuchenka cała elektryczna na 2 palniki i piekarnik - 350 zł, 693 286 866
- Maszynka do mielenia mięsa ręczna sprawna, ostre noże, z przystawkami - 70 zł, 693 286 866

MOTORYZACJA

- VW Polo 1,4 (2000) stan db. - 1500 zł, 506 950 154
- Opony letnie marki Dunlop (komplet 4 szt) 225/60/R18 - 360 zł, 793 074 814
- Felgi samochodowe z używanymi oponami 195/65/R15 - 400 zł, 509 457 430
- Koło do traktora 600/16, stan db. do jazdy - 180 zł, 727 259 066

Wójt Gminy Konstantynów

informuje, że na tablicy ogłoszeń Urzędu Gminy oraz w Biuletynie Informacji Publicznej, na okres 21 dni, tj. od dnia 1.04.2026 r. do dnia 22.04.2026 r., zostały wywieszone wykazy nieruchomości stanowiących własność Gminy Konstantynów, przeznaczonych do sprzedaży.

- Pompa paliwowa Ursus, sprawna po regeneracji - 550 zł, 500 465 467
- Komplet części do Seata Toledo - 100 zł, 602 571 846
- Komplet części do Opla Zafira - 100 zł, 602 571 846
- WSK 125 rama - 500 zł, 696 231 344
- Komplet opon letnich (4 szt) marki Dunlop 225/60/R18 - 360 zł, 793 074 814
- Wspomaganie do ciągnika kompletne, oryginał - 1500 zł, 509 801 824

MEBLE

- Dwie witryny, komoda, lustro i stół z 6 krzesłami 1400. Tel. 508 143 153.
- Biurko pod komputer kolor mahoń z fotelem niklowanym, stan idealny - 200, 693 286 866
- Fotel rozkładany brązowy 200/80 cm, stan bdb. - 450 zł, 502 385 750

ZWIERZĘTA

- Kojec dla psa metalowy w komplecie z budą - 450 zł, 509 464 707
- Paw indyjski niebieski lęg 2025 - 350 zł, 885 310 300

Wójt Gminy Konstantynów

informuje, że na tablicy ogłoszeń Urzędu Gminy oraz w Biuletynie Informacji Publicznej, na okres 21 dni, tj. od dnia 2.04.2026 r. do dnia 23.04.2026 r., został wywieszony wykaz nieruchomości stanowiących własność Gminy Konstantynów, przeznaczonych do sprzedaży w drodze przetargowej.

SPRZEDAŻ - INNE

- Drewno opałowe. 573681376.
- Rower Kros, 7 biegów, mało używany, góral, okazja - 450 zł, 505 963 212
- Grabiarka 7-wyjazdowa do siana, stan db. - 1500 zł, 451 013 384
- Taśmociąg 6 m na dwa łańcuchy w db. stanie - 1500 zł, 451 013 384
- Rower gazelle aluminiowy, prądnica, stan bdb. Sidorska 252 - 820 zł, 603 171 105

Zaproszenie do przetargu

Młodzieżowa Spółdzielnia Mieszkaniowa w Białej Podlaskiej ul. Szarych Szeregów 1
zaprasza
do złożenia oferty cenowej na wykonanie termomodernizacji budynków mieszkaniowych wielorodzinnych zlokalizowanych przy ul. Kopernika 14 i 16 w Białej Podlaskiej.
SIWZ do pobrania w biurze Spółdzielni.
Termin składania ofert: 13.04.2028 r. Godz. 15:00,
tel. 83 343 32 10, msmbp@o2.pl

- Mikrocyfrowy wzmacniacz słuchu, nowy - 800 zł, 512 269 132
- Wóz z zaczepem do ciągnika - 800 zł, 660 820 045
- Wialnia z silnikiem - 850 zł, 660 820 045
- Kultywator ciągnikowy - 650 zł, 660 820 045
- Kocioł gazowy Vaillant używany, stan db. - 260 zł, 604 151 324
- Rower damka niebieski, uniwersalny, stan db. - 120 zł, 728 184 586
- Rower elektryczny firmowy, stan bdb. Sidorska 252 - 1420 zł, 603 171 105
- Silnik elektryczny trójfazowy Siemens, 4 kw, 950 obr/min - 600 zł, 512 908 744
- Imadło - 280 zł, 664 804 442
- Piła do krajzegi 50 cm zwykła, widiowa, ostra z dawnych lat, mało używana - 100 zł, 693 286 866
- Komplet odważników żelaznych do wagi - 100 zł, 693 286 866
- Butla gazowa duża do kuchenki 11 kg z kołnierzem, niebieska - 200 zł, 693 286 866
- Krajzega na kółkach z rączkami silnik 4 kW, piła 60 cm, profesjonalna - 1300 zł, 693 286 866
- Lutlampa na benzynę (prymus) do opalania i podgrzewania pod ciśnieniem - 80 zł, 693 286 866
- Kanister metalowy na paliwo, w dobrym stanie - 45 zł, 693 286 866
- Rower holenderski męski, bogato wyposażony w idealnym stanie - 400 zł, 693 286 866
- Młot kowalski duży 5 kg z trzonkiem, stan dobry - 70 zł, 693 286 866
- Walizka podróżna, duża na kółkach, zamykana na szyfr, nowa, niemiecka z rączką, granatowa - 150 zł, 693 286 866
- Rower Saveno, koła 24, bogato wyposażony damski - 470 zł, 514 318 613
- Opryskiwacz 400l, lance 12m, nowa pompa - 1200 zł, 509 832 339
- Siewnik do nawozu kos, stan db. - 700 zł, 604 256 125
- Siewnik do zboża 25 rurek, stan db. - 1000 zł, 604 256 125
- Młynek do zboża elektryczny - 850 zł, 509 832 339
- Butla gazowa duża z nowym reduktorem i wężem - 250 zł, 664 657 079

Biuro Ogłoszeń „Słowa Podlasia”
21-500 Biała Podlaska, ul. Warszawska 15, tel. 83 344 75 57

Twoje ogłoszenie ukaże się w internecie

zobacz: slowopodlasia.pl/ogloszenia

PROMOCJA OGŁOSZENIE DROBNE

ZE ZDJĘCIEM + 10 SŁÓW

MOTORYZACJA

NIERUCHOMOŚCI

35 ZŁ brutto

ZAPYTAJ NAS O SZCZEGÓŁY!
m.andrzejuk@slowopodlasia.pl
tel. 665 752 208
83 344 75 57

SŁOWO PODLASIA

Skrzynki znajdują się w:

Biała Podlaska - w Biurze Ogłoszeń - Warszawska 15; SAM „Społem” przy ul. Jatkowej, Delikatesy nr 7 PSS „Społem”, al. Tysiąclecia 35 („Akwarium”), pawilon handlowy LUX przy ul. Terebelskiej
Parczew - Urząd Miasta; Warszawska 24, 21-200 Parczew
Radzyń Podlaski - FOTOEXPRES, ul. Rynek 10a

KUPON NA BEZPŁATNE OGŁOSZENIE

14 SŁOWO PODLASIA

Ważny w okresie od 7 do 13 kwietnia 2026 r.

Na sprzedaż **JEDNEJ RZECZY**
lub **JEDNEGO KOMPLETU RZECZY**
o wartości do 1500 zł

Proszę wypełnić czytelnie.

treść ogłoszenia

treść ogłoszenia

cena

telefon lub e-mail do kontaktu

OGŁOSZENIODAWCA (dane do wiadomości redakcji)

imię i nazwisko

ulica i nr domu

miejscowość

telefon kontaktowy

Wypełnienie wszystkich pól jest obowiązkowe.
Redakcja nie ponosi odpowiedzialności za treść ogłoszeń oraz zastrzega sobie prawo do korekty lub w szczególnych wypadkach - do wstrzymania publikacji.

Wystarczy wypełnić kupon ogłoszeniowy i wrzucić do jednej z niebieskich skrzynek oznaczonych logiem

SŁOWO PODLASIA

lub wysłać zdjęcie wypełnionego kuponu na numer telefonu: 665 752 208
Kupon można też dostarczyć osobiście lub przesłać do redakcji: Tygodnik „SŁOWO PODLASIA” ul. Warszawska 15, 21-500 Biała Podlaska skr. pocztowa 116

Uwaga!

Prawidłowo wypełniony kupon z ogłoszeniem powinien zostać wrzucony do skrzynki najpóźniej w czwartek do godziny 16:00
W Redakcji kupony przyjmujemy **do piątku do godziny 15:00.**

Ogłoszenia dostarczone po tym terminie będą publikowane w kolejnym wydaniu.

W przypadku pytań skontaktuj się z nami: tel. 83 344 75 57 lub 665 752 208

eprasa.pl c2424393bc

PÓŁNOC NIERUCHOMOŚCI

Działka 2000 m² z WZ w Brzostówcu k. Radzynia Podl., 885 851 158

Stary dom + 2 działki = 20 arów – 130 000 zł, Rokitno, 885 851 160

14 091 m² w Pokiniance, WZ na 8 domów, 885 851 160

2 działki obok siebie, MPZP + WZ, Lipnica, 885 851 160

Działka z możliwością zabudowy o powierzchni 852 m² – ul. Sławacińska, Biała Podlaska, 885 851 172

Działka budowlana, ul. Topolowa, Czosnówka, 885 851 161

Tanie i ciche siedlisko na wsi, 885 851 161

Ziemia rolna o pow. 3,9 ha w gminie Terespol, 604 494 489

Działka rolno-budowlana z potencjałem w Chotyłowie, 604 494 489

Biała Podlaska ul. Janowska - mieszkanie z balkonem, 665 750 197

Unikatowa działka w Dolinie Tyśmienicy – 3816 m², 885 851 158

Dom handlowy w samym centrum Janowa Podlaskiego, 885 851 161

Dom z dużą działką w Rakowiskach, 885 851 172

Atrakcyjne działki w centrum Kobylan, 604 494 489

Dom z działką z potencjałem w Dobryniu Dużym, 604 494 489

Dom do wykończenia w Worońcu, gm. Biała Podlaska, powierzchnia domu: 161,9 m², powierzchnia działki 1500 m², 885 851 172

6 działek budowlanych po około 1 100 m² każda, położonych w Międzylesiu (gmina Tuczna, powiat bialski), 885 851 160

Lokal usługowo-mieszkalny w centrum Kodnia, 604 494 489

Dwie działki w Żukach – rolna i pod zabudowę, 885 851 158

Działki budowlane, Styrzyniec k. Białej Podlaskiej, 665 750 197

Do sprzedania 3 miejsca postojowe w Białej Podlaskiej, 885 851 172

Dom z pompą ciepła i fotowoltaiką – Janów Podlaski, 885 851 172

Siedlisko z domem całorocznym i letniskowym, 604 494 489

Mieszkanie 20 m² w Białej Podlaskiej, 885 851 172

Działka 1,45 ha z możliwością zabudowy – Kolembrody, 885 851 158

Działka rolna 7300 m², przy rzece – Kolembrody, 885 851 158

Działka budowlana w otoczeniu lasu, Puchacze, 885 851 161

Hala usługowo-handlowa 734 m², w Białej Podlaskiej, 885 851 172

Dom i biznes pod jednym dachem – ul. Słowackiego, Biała Podlaska, 885 851 160

Lokal usługowy 57,71 m² – ul. Żeromskiego, do wynajęcia, 885 851 160

Dwie działki z warunkami zabudowy w Porosiukach, 885 851 172

Do sprzedania mieszkanie położone na 1 piętrze, 41 m², wyposażone, Biała Podlaska, ul. Aliny Fedorowicz, 885 851 172

Siedlisko w Lebiedziewie gmina Terespol, 604 494 489

Działka przy ul. Winiarskiej, media w drodze, 56 000 zł, 885 851 172

Duże mieszkanie 78 m² w Białej Podlaskiej, 665 750 197

Pół bliźniaka na sprzedaż – Biała Podlaska, 665 750 197

Luksusowa posiadłość w Piszczacu Pierwszym, 665 750 197

Na sprzedaż dom o powierzchni 103 m² położony w Białej Podlaskiej, na działkach o powierzchni 828 m² i 2567 m², 885 851 172

Działki z WZ w Janowie Podlaskim, 885 851 172

Na sprzedaż siedlisko z murowanym domem, 604 494 489

Działka budowlana o powierzchni 1556 m² położona w miejscowości Dubów, w gminie Łomazy, 885 851 160

Działki z Warunkami Zabudowy w zakolu Krzny, 604 494 489

Zalesie – 2 działki budowlane z mediami, 885 851 160

Mieszkanie o powierzchni 83 m² z garażem i 2 wejściami, ul. Kościuszki w Białej Podlaskiej, 885 851 160

Działki z WZ, wyprowadzony prąd – Cicibór Mały, 885 851 160

Gospodarstwo Agroturystyczne w miejscowości Stare Buczyce, gmina Janów Podlaski, 885 851 160

Siedlisko 1,1 ha w Kozłach, 885 851 160

Na sprzedaż trzy działki położone w miejscowości Ogrodniki, gmina Biała Podlaska, o powierzchniach 1 500m², 1 410m², 1 525 m², 885 851 172

eprasa.pl c2424393bc

Siedlisko z potencjałem w Polatyczach gm. Terespol, 604 494 489

3-pokojowe mieszkanie Terespol, ul. Wojska Polskiego, 604 494 489

Działka gotowa pod zabudowę Turów k. Kąkolewnicy, 885 851 158

Siedlisko do remontu w Mokranach Starych, 604 494 489

Siedlisko w Boruskach, tereny nadbużańskie, 885 851 172

Działka z możliwością zabudowy w Tucznej + las, 885 851 172

Działka budowlano-leśna w Lisznej, gm. Sławatycze, 885 851 172

Do wykończenia dom znajdujący się w gm. Biała Podlaska, 885 851 172

Działka o powierzchni 1106 m² w gm. Leśna Podlaska, 885 851 172

Działka rolno-budowlana w Dobratyczach, pow. 6107 m², 604 494 489

Działki 1482 m² z WZ, Michałki Kolonia – spokojna okolica, 885 851 160

Dom położony w Białej Podlaskiej, blisko ulicy Podleśnej, powierzchnia działki 822 m², powierzchnia domu 180m², na działce znajduje się drugi budynek do zamieszkania lub pod działalność gospodarczą, Tel. 885 851 172.

Działka pod inwestycję – 3354 m² w Radzyniu Podl., 885 851 158

2 działki budowlane przy ul. Polnej w Janowie Podl, 604 494 489

Działka 8818 m² w Starych Buczycach, 885 851 160

Działka budowlana 1039 m² z prądem i WZ, 665 750 197

Działka budowlana w Ciciborze Dużym 1400 m², 604 494 489

Działka budowlana przy ul. Sienkiewicza, Terespol, pow. 1259 m², 604 494 489

Do wynajęcia mieszkanie położone w Białej Podlaskiej przy ulicy Pileckiego, parter, umeblowane, 1600 zł + opłaty licznikowe, 885 851 172

Dom z dużym ogrodem w Białej Podlaskiej, ul. Piaskowa, 604 494 489

Dom + budynki gospodarcze, Korczówka, gm. Łomazy, 885 851 160

Dom w miejscowości Kodeń przy ulicy Sławatyckiej, 604 494 489

Przestronny dom zlokalizowany we wsi Lisiowólka w gm. Wohyń, w powiecie radzyńskim, 885 851 158

Działka Siedliskowa w Ruskowie 2791 m², 885 851 158

2 duże działki w Husince, gm. Biała Podlaska, oznaczone symbolem 2MRU, 885 851 172

Mieszkanie 3-pokojowe w Białej Podlaskiej przy ulicy Batorego, parter, w pełni wyposażone, 885 851 172

2 działki rolne o pow. 3 ha i 4,5 ha, Husinka gm. Biała Podlaska, 885 851 172

Działka budowlana w Serpelicach, powierzchnia 1438 m², pełne uzbrojenie, cena za 1 m² - 62 zł, 665 750 197

Dom w Białej Podlaskiej w cenie mieszkania, powierzchnia domu: 104 m², powierzchnia działki: 849 m², 665 750 197

Nowoczesne mieszkanie 3 pokoje, 2 piętro w Łukowie, 885 851 158

Do wynajęcia mieszkanie przy ulicy Okopowej Białej Podlaskiej, umeblowane, 2 piętro, 885 851 172

Dom z pompą ciepła i fotowoltaiką - Porosiuki, 604 494 489

Na sprzedaż działki budowlane z wydanymi warunkami zabudowy, Elżbiecin gmina Kodeń, cena od 66 000zł, 604 494 489

Przestronne mieszkanie 3-pok. Biała Podlaska, 665 750 197

Działka inwestycyjna blisko centrum – 2081 m², Biała Podlaska ul. Warszawska, 885 851 172

Mieszkanie 2-pokojowe, 77,5 m² – ul. Warszawska, Biała Podlaska, 665 750 197

Dom o powierzchni 130 m² położony na działce o powierzchni 1436 m², Biała Podlaska, ul. Sitnicka, 885 851 172

eprasa.pl c2424393bc

INFORMATOR

KINO MERKURY

KINO

7.4 „Za duży na bajki 3" familijny 14:45; „Super Mario Galaxy Film" dubbing, animowany, komedia, przygodowy 12:30, 16:45; „Drama" napisy, komedia, romans 19:00.
8.4 „Super Mario Galaxy Film" dubbing, animowany, komedia, przygodowy 15:15, 17:30; „Drama" napisy, komedia, romans 19:45.
9.4 „Super Mario Galaxy Film" dubbing, animowany, komedia, przygodowy 13:45; 16:00; „Drama" napisy, komedia, romans 18:00; „Dobry chłopiec" thriller 20:15.
10.4 „Super Mario Galaxy Film" dubbing, animowany, komedia, przygodowy 15:15, 17:30; „Drama" napisy, komedia, romans 19:45.
11-12.4 „Super Mario Galaxy Film" dubbing, animowany, komedia, przygodowy 11:00, 13:15, 15:30, 17:45; „Drama" napisy, komedia, romans 20:00.

APTEKI

Biała Podlaska: całodobowo, ul. Sidorska 2K, tel. 83 343 25 24. Apteka dyżurna ul. Janowska 9 tel. 83 343 43 85.
Międzyrzec Podlaski: całodobowo, ul. Warszawska 17, tel. 83 371 25 23
Parczew: do 01.06 NOWA ul. PCK 1; 83 354 29 59 od 02.06 Apteka Choma Al. Zwycięstwa 9; 83 311 14 06
Radzyń Podlaski: do 03.06 Apteka „Przy szpitalu" ul. Wisznicka 111, 83 413 22 99 od 04.06 Apteka „Dbam o zdrowie", ul. Spółdzielcza 1; 736 697 713.

DYŻURY PRZYCHODNI

Biała Podlaska

Stacja Pogotowia Ratunkowego SPZOZ ul. Terebelska 57-65, tel. 83 343 40 68, 83 343 47 35.

Międzyrzec Podlaski

SPZOZ ul. Warszawska 2-4, tel. 83 371 51 00, poniedziałek–piątek w godz. 18-8, sobota, niedziela i święta – całą dobę.

ZAKŁADY POGRZEBOWE

Biała Podlaska

KOMUNALNIK, al. Jana Pawła II 33 całodobowo, tel: 83 343 46 91, 601 277 212, 504 070 564. **Dom Pogrzebowy „Cordis":** Biała Podlaska, ul. Dolna 9, **całodobowo**, tel.: 601 277 212, tel.: 83 343 83 21; **Transport Zwłok**, tel.: 504 070 564, **całodobowo**; **Biuro: Poniedziałek-Piątek: 7⁰⁰-15⁰⁰, Sobota: 7⁰⁰-15⁰⁰**, tel.: 83 343 46 91, 83 343 69 92; **Komunalnik Kwiaciarnia „Pod Storczykiem"** Biała Podlaska, Rzeźniana 31, tel.: 533 733 657; 83 343 46 91. **Zakład Kamieniarski „DOLOMIT"** Biała Podlaska, ul. Dolna 10, tel.: 504 035 895, 83 342 57 88. **Konsolacje (stypy)**, modlitwy Wieczorne, Biała Podlaska, ul. Dolna 9, tel.: 83 343 46 91; 601 277 212.

HADES Maksymiuk i Wspólnicy całodobowy transport zwłok 83 344 35 25, 601 369 849 Domy Pogrzebowe Biała Podlaska, al. Jana Pawła II 25, Łomazy ul. Wisznicka 2, 83 344 35 24, całodobowo 601 369 849, 509 766 538. **Kwiaciarnia** Biała Podlaska, al. Jana Pawła II 25, tel. 794 444 180. **Produkcja Trumien** Łomaska 87 21–500 Biała Podlaska, 509 766 538. **Kamieniarstwo** Zakład Produkcyjny Klonownica Duża 17, Punkt Sprzedaży Biała Podlaska al. Jana Pawła II 25, Liternictwo Biała Podlaska al. Jana Pawła II 25, 509 766 538, 536 003 603, 790 258 990. **Dom Pogrzebowy ul. Kaczyńskiego 1A Międzyrzec Podlaski całodobowy transport zwłok 730 191 300, 601 369 849. Kancelaria Cmentarza w Białej Podlaskiej** Aleje Jana Pawła II 25, 83 343 37 34.

Kancelaria Cmentarza w Piszczacu, ul. Włodawska, 601 369 849, 509 766 538.
Komarówka Podlaska Kompleksowe Usługi Pogrzebowe – tel. całodobowo 690 812 812.

ZAMAWIANIE GAZU

Biała Podlaska

KOMUNALNIK, al. Jana Pawła II 33, tel: 83 343 69 92, 83 343 46 91,
Poniedziałek-Piątek: 7:00-18:00,
Sobota: 7:00-16:00 (z wyjątkiem niedziel i świąt).
Prowadzimy:
- wymianę małych butli z gazem;
- przegląd kuchni gazowych;
- sprzedaż gazu na stacji LPG czynnej codziennie od 6:00-22:00;
- sprzedaż gazów technicznych (tlenu, azotu, argonu, wodoru i innych gazów);
- dystrybucję gazu w butlach do klientów indywidualnych i firm;
- dystrybucję gazu propan-butan zarówno w postaci auto-gazu dostępnego na naszej stacji, jak i butli dostarczanych bezpośrednio do naszych klientów.

Gaz dostarczany przez naszą firmę pochodzi wyłącznie od renomowanych producentów, co gwarantuje najwyższą jakość i bezpieczeństwo użytkowania.
GAZOL, dostawy gazu, w godz. pn.-sob. 7.00-19.00, tel. 516 659 851, 83 343 20 87, bezpłatny 800 378 220.

TELE–TAXI

Biała Podlaska

TAXI PODLASIE, tel. 667 111 444, 83 196 27.

STACJE LPG

Biała Podlaska

KOMUNALNIK, al. Jana Pawła II 33, Codziennie od godz. 6:00 – 22:00. Benzyny bezołowiowe oraz oleje napędowe odpowiadają w pełni wymogom europejskim, a w odniesieniu do niektórych parametrów nawet je przewyższają.

GALERIE I MUZEA

BIAŁA PODLASKA
GALERIA PODLASKA ul. Warszawska 12, czynna codziennie, oprócz sobót, w godz. 10-18.
MUZEUM POŁUDNIOWEGO PODLASIA ul. Warszawska 14, czynne od poniedziałku do piątku w godz. 8-16 i w niedziele w godz. 10-16.
Wystawa stała: „Ikona Święta Tajemnica".
ODDZIAŁ MARTYROLOGICZNO-HISTORYCZNY ul. Łomaska 21, czynny od poniedziałku do piątku w godz. 9-15. Wystawa stała: „Walka i męczeństwo w latach 1939-1947".

MIĘDZYRZEC PODLASKI
Galeria, Pałac Potockich, ul. Lubelska 63, Międzyrzec Podlaski. Wystawa poplenerowa „Nałęczów 2025" Międzyrzeckiego Klubu Miłośników Sztuki (13.03-12.04.2026 r.).

ŁUKÓW
Muzeum Regionalne ul. Piłsudskiego 19, tel. 25 798 27 16, czynne: pon.-pt. w godz. 8-16.

RADZYŃ PODLASKI
Galeria Oranżeria, ul. Jana Pawła II 4, tel. 83 352 73 14.
Radzyńska Izba Regionalna. Podpiwniczenia Pałacu Potockich.

ROMANÓW
Muzeum Józefa Ignacego Kraszewskiego, Romanów 25, tel. 83 379 30 14, czynne: wt.-niedz. w godz. 10-16.
Ekspozycja stała: prezentacja dziejów życia i twórczości J.I. Kraszewskiego.

WOLA OKRZEJSKA
Muzeum Henryka Sienkiewicza, tel. 25 755 90 00, czynne: wt.-niedz. w godz. 10-17.
Ekspozycja stała: prezentacja dziejów życia i twórczości H. Sienkiewicza.

TERESPOL
Obiekt Zabytkowy – Prochownia (ul. Topolowa 6g).
Wystawy stałe: militarna, etnograficzna, „Kolej Warszawsko-Terespolska 1866-1867", „Ogórek Terespolski".
Czynne codziennie pon.-sob. w godz. 9-14, niedziele (tylko w okresie letnim) w godz. 15-17.

GRUPY AA

Biała Podlaska
„Alba" ul. Łomaska 79, niedziela godz. 18:00 (grupa kobieca)
„Skorpion" ul. Długa 1, wtorek godz. 18:00 i niedziela godz. 16:30
„Matecznik" ul. Łomaska 79, poniedziałek i czwartek godz. 18:00
„Wspólny Cel" ul. Długa 1, środa godz. 18:00
„Krzna" ul. Gabriela Narutowicza 37, piątek godz. 18:00
„Przemiana" ul. Prosta 33 (zakład karny), środa godz. 15:00

Łuków
„Żeglarz" Plac Narutowicza 2, wtorek i piątek godz. 19:00
„Talbot" ul. Maryli Wereszczakówny 37, środa godz. 19:00
„Arka" ul. Ks. Kardynała Stefana Wyszyńskiego 45, czwartek godz. 19:00
„Millenium" ul. Ks. Kardynała Stefana Wyszyńskiego 45, niedziela godz. 15:30
„Ósemka" ul. Doktora Andrzeja Rogalińskiego 3, poniedziałek godz. 17:30

Międzyrzec Podlaski
„Oaza" ul. Józefa Piłsudskiego 6, piątek i poniedziałek godz. 18:00
„Quo Vadis, ul. Prymasa Wyszyńskiego 4, niedziela godz. 18:00

Radzyń Podlaski
„Rezonans" ul. Jana Pawła II 2, wtorek godz. 19:00
„Orion" ul. Stefana Kardynała Wyszyńskiego 6, czwartek godz. 19:00

Parczew
„Rodzina" ul. Kolejowa 4, czwartek godz. 19:00

Leśna Podlaska
„Otwarte Drzwi" ul. Bialska 30, środa godz. 18:00 i niedziela godz. 13:00

Piszczac
„Barka" ul. Włodawska 4, niedziela godz.14:00

Terespol
„Granica" ul. Wojska Polskiego 132, poniedziałek godz. 18:00
„Zorza" ul. Wojska Polskiego 132, środa godz. 18:00

Komarówka Podlaska
„Nie ma mocnych" miejsce spotkań Rudno Pierwsze 128a, czwartek godz. 19:00

Stara Kornica
„To działa" Stara Kornica 165, piątek godz. 18:00

Kodeń
„Sapieha" Sanktuarium ul. Rynek 1, piątek godz. 18:00

Konstantynów
„Sami Swoi" ul. Piłsudskiego 4, poniedziałek godz. 18:00

Łomazy
„Zielawa" ul. Podrzeczna 69, czwartek godz. 18:00

Rossosz
„Tęcza" Dom Kultury ul. Batalionów Chłopskich, czwartek godz. 17:00

Wojcieszków
„Przystań" ul. Parkowa 1, środa godz. 18:00

Zbuczyn
„ Pomocna Dłoń" Plebania ul. Siedlecka 1, środa godz. 19:00

Stoczek Łukowski
„Filar: ul. Generała Sikorskiego 5, czwartek godz. 18:00

Brzozowica Duża
„Zrozumienie" Brzozowica Duża 115, sobota godz. 17:00

Trzebieszów
„Oaza II" Trzebieszów Dom parafialny, sobota godz. 18:00

Czemierniki OSP
„Płomyk" ul. Zamkowa 9, niedziela godz. 11:30

Okrzeja Organistówka
„Przystań" ul. Sienkiewicza 5, niedziela godz. 16:00

Kąkolewnica UG
„Promyk" ul. Lubelska 5, niedziela godz. 18:00

Krzesk Majątek
„Być Człowiekiem" Krzesk-Majątek 8, niedziela godz. 18:00

Olszanka
„Przebudzenie" Olszanka 42, niedziela godz. 18:00

Ulan Majorat
„Uwierz w siebie" Kościół Św, Małgorzaty Ulan-Majorat 26, niedziela godz. 18:00

Łaskarzew
„Nowa Arka" ul. Kolejowa 1, niedziela godz. 19:00

Krynka
„Jan" Krynka 269, niedziela godz. 19:00

Gręzówka Kolonia
„Hubertus" Gręzówka-Kolonia 58, poniedziałek godz. 19:00

Ostrówek Kolonia
„Dobrze że jesteś' Ostrówek 36, wtorek godz. 18:00

Perturbacje przed ślubem

KINO Pozornie idealna para przechodzi kryzys, gdy na kilka dni przed ślubem na jaw wychodzą skrywane tajemnice. Robert Pattinson i Zendaya jako narzeczeni, którzy tuż przed ślubem odkrywają szokującą prawdę o sobie. Czy wciąż będą na tak? Komedia romantyczna dla ludzi o bardzo mocnych ...sercach.

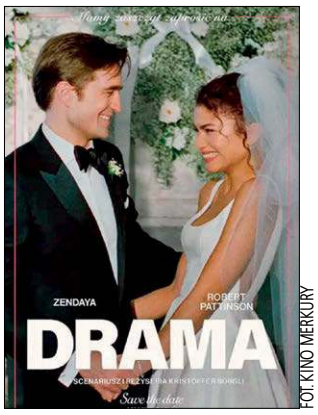

FOT. KINO MERKURY

Niezwykle odświeżające spojrzenie na gatunek, którzy wszyscy kochają, nawet jeśli nie chcą się do tego przyznać. Cienka jest granica między miłością i nienawiścią. To banał... ale jakże prawdziwy. Piękni, zamożni i zakochani. Ich zbliżający się ślub będzie jedynie postawieniem kropki nad „i". No chyba, że do niego wcale nie dojdzie. Na kilka dni przed ceremonią, na jaw wychodzi szokująca informacja o przeszłości przyszłej panny młodej, która stawia ją w bardzo mrocznym świetle. Czy przyszły pan młody znajdzie w sobie tyle miłości, wyrozumiałości i empatii, by zrozumieć i wybaczyć? A może tu nie ma nic do wybaczania? Może wystarczy zaakceptować fakt, że osoba, z którą chce się spędzić resztę życia jest po prostu kimś zupełnie innym niż nam się wydawało? Gdyby się nad tym spokojnie zastanowić, to może być nawet zabawne. Chyba, że okaże się niebezpieczne.

(ach)

Zdobądź wejściówki!

Dla naszych Czytelników mamy dwie bezpłatne wejściówki na seans filmu w kinie Merkury pt. „Drama". Aby o nie powalczyć, należy przyjść do sekretariatu redakcji Słowa Podlasia, ul. Warszawska 15, z aktualnym wydaniem naszego tygodnika i pokazać nam ten artykuł. Bilety otrzymają dwie pierwsze osoby, a więc kto pierwszy ten lepszy!

Nie zwlekaj Twoja reklama z pewnością będzie skuteczna! SŁOWO PODLASIA

INTERGRUPA AA „PODLASIE" SŁUŻBA JEDNOŚĆ ZDROWIENIE
LOKALNY NUMER ANONIMOWYCH ALKOHOLIKÓW
511 661 350
Masz problem ZADZWOŃ
czynny codziennie od godziny 18.00 do 20.00
podlasie007@aa.org.pl
INFOLINIA AA OGÓLNOPOLSKA
801 033 242
pn.-pt. w godz. 8.00-22.00
aa.org.pl

eprasa.pl c2424393bc

HOROSKOP

WODNIK

W poniedziałek i wtorek zauważysz, że nadszedł czas zmian. Będą ważne dla przyszłości, dobrze rozważ swoje decyzje. W środę pojawi się ktoś, kto cię mocno zauroczy. Zbliżyć się do marzeń będzie łatwo, tylko trzeba znaleźć dobry sposób. W czwartek i piątek w pracy możliwe przetasowania - wyjdziesz na swoje, nie kryjąc swej wiedzy i kompetencji. W weekend imprezy, flirty, nietypowe i ciekawe sprawy.

RYBY

W poniedziałek podejmiesz słuszne decyzje. Nie daj się dłużej wykorzystywać. Twoja stanowczość nawet najbardziej opornemu na wiedzę szefowi da do myślenia. Pojawią się też nowe możliwości. We wtorek i środę wydarzenia potoczą się szybko, a jeśli wiesz, czego chcesz, dostaniesz to. W czwartek i piątek najważniejsza będzie rodzina. Pewna sprawa wymaga twej uwagi. Weekend miły i spokojny.

BARAN

W poniedziałek i wtorek niewykluczone, że mocniej zabije ci serce. Wykorzystaj swoje pięć minut. Uwaga - ktoś może chcieć wywrzeć na ciebie wpływ, skłonić do ustępstw w interesach. W środę i czwartek na twojej drodze staną ludzie, którzy okażą się dobrymi sojusznikami - słuchaj ich rad. W piątek i sobotę licz na sukcesy i zasłużone pochwały. Niedziela rozrywkowa i trochę męcząca.

BYK

W poniedziałek i wtorek nie bądź powściągliwy w okazywaniu uczuć. „Dobre" okazje finansowe mogą się okazać nie tak dobre, jak sądzisz. Każdą transakcję przeprowadź z dużą uwagą. W środę i czwartek znikną kłopotliwe zobowiązania, zyskasz uznanie i zrealizujesz swoje zamiary. W piątek wiele się zmieni. Stanie się inaczej, niż chcesz, ale dla ciebie korzystniej. Weekend bardzo miły, z ludźmi bliskimi sercu.

BLIŹNIĘTA

W poniedziałek powodzenie w interesach, a w pracy widać na horyzoncie zmiany. Nie bój się ich, okażą się korzystne. We wtorek i środę większe pieniądze, ale i większe obowiązki. Nie daj sobie wejść na głowę, nie bierz na siebie cudzych zadań. W czwartek i piątek w uczuciach ożywienie i rozkoszne niespodzianki. Samotni niech szukają swego szczęścia. Weekend spokojny i to cię bardzo ucieszy.

RAK

W poniedziałek i wtorek najważniejsze niech będzie to, co właśnie robisz - praca, a może zwykłe, rodzinne obowiązki. Nie rozpraszaj się, przeżyj to, co istotne. W środę i czwartek unikaj większych wydatków. W piątek będą się ważyć istotne firmowe sprawy. Trzymaj rękę na pulsie. W weekend posypią się zaproszenia, rozdzwoni się telefon, a ty wykorzystaj szansę i baw się dobrze.

LEW

W poniedziałek i wtorek możesz mieć chęć na zmianę pracy lub rewolucję w życiu osobistym. Na razie na szaleństwa nie możesz sobie pozwolić... W pracy nie narażaj się szefowi. W środę być może uda się coś zaplanować z kimś, kto cię zauroczył. W czwartek i piątek odżyją uczucia w stałych związkach. W weekend odpocznij. Przyjdą ci do głowy genialne pomysły. Nie zwlekaj i wykorzystaj je teraz.

PANNA

W poniedziałek i wtorek czeka cię czas intensywnej pracy, dzięki której twoje notowania jeszcze wzrosną. Niech cię nie trwoży działanie na kilku frontach. W środę nie strać z oczu okazji do zrobienia dobrego interesu. W czwartek i piątek spokojnie, trochę nudno. Weekend to czas dobrego relaksu. Potrzebujesz nowych wrażeń, ale nie w samotności. Przygoda, zmiana ożywi uczucia, a samotnym pozwoli znaleźć kogoś interesującego.

WAGA

W poniedziałek i wtorek trzeba narzucić sobie nieco dyscypliny. Korzystna okaże się współpraca z osobami starszymi. Unikaj wchodzenia za głęboko w niesprawdzone sprawy, interesy, kontakty. W środę inwestycja, którą od dawna planujesz, bardzo zbliży się do realizacji. W czwartek w domu trudno będzie się dogadać, ale dojście do porozumienia będzie bardzo opłacalne. Piątek pracowity. Weekend spokojny, pełen miłości.

SKORPION

W poniedziałek i wtorek pojawi się parę nowych spraw, dla których warto rzucić na chwilę te stare. Szansa na awans i pieniądze będzie duża, ale trzeba ją szybko wykorzystać. W środę i czwartek ktoś starszy bezinteresownie pomoże ci w istotnej kwestii. Nie węsz wszędzie podstępu! W piątek spotkaj się z przyjaciółmi, zadbaj o rozwój duchowy. W weekend sprawy sercowe nabiorą tempa. Nie udawaj nieprzystępnego.

STRZELEC

W poniedziałek nie daj się namówić na coś, co czujesz, że nie wypali. Nawiązuj teraz kontakty, okażą się z czasem bardzo przydatne. We wtorek i środę sporo pracy - jej dobry wynik to korzyść dla kariery. W czwartek nie daj się sprowokować, bo kłótnia może mieć dla ciebie niemiłe skutki. W piątek przeznacz czas dla rodziny, młodsi potrzebują serca, uwagi, zrozumienia. Weekend miły - relaks, sztuka, spotkania.

KOZIOROŻEC

W poniedziałek możesz odważyć się na coś niezwykłego. Jeśli w efekcie zagrania namiętności zapadną decyzje, potem je dopracuj. We wtorek i środę dobra passa dla pracy, inwestycji, dużych zakupów. Decyduj sam, nie daj się namówić sprzedawcy. W czwartek powiększysz krąg znajomych i będziesz w centrum uwagi. Piątek to czas dla rodziny. W weekend oczarujesz każdego. Dobre rady weź sobie do serca.

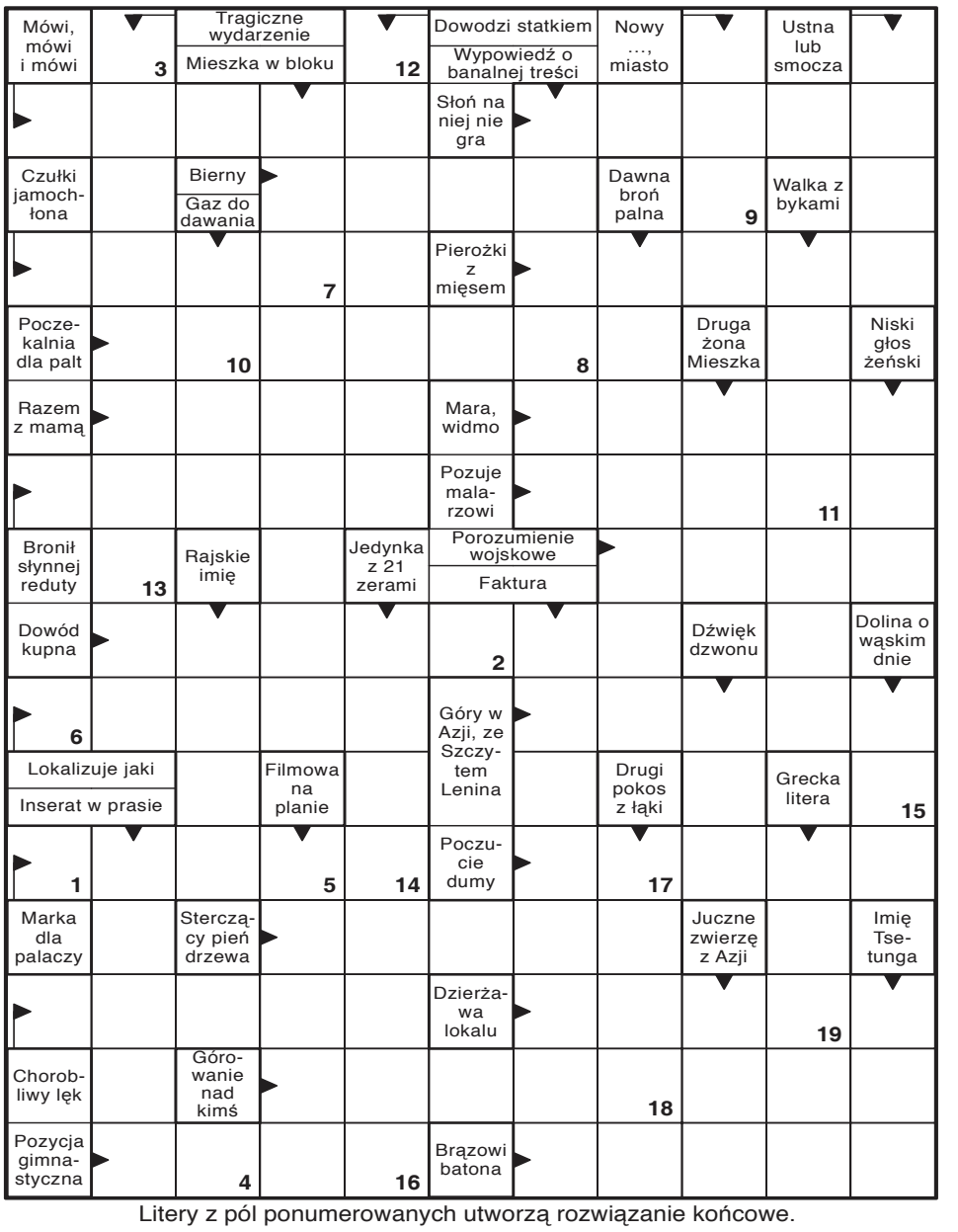

Litery z pól ponumerowanych utworzą rozwiązanie końcowe.

1	2	3	4	5	6	7	8

9	10	11	12	13	14	15	16	17	18	19

Wykreślanka

G	Z	I	W	J	Ć	N	P	D	T	Z	X	R	A	K	T	S	Y	Z	C	A
R	F	I	O	K	U	Ź	Y	M	Ł	E	E	A	K	F	K	X	R	N	C	Ę
Z	E	D	R	L	O	Z	E	R	K	T	R	O	K	H	D	A	C	I	S	A
Ę	S	E	E	J	G	R	Ż	L	U	F	S	M	J	D	D	L	N	W	O	Ó
Z	Z	A	K	Ł	V	M	O	P	K	Z	A	E	O	I	Ó	Ś	Z	Ę	K	Ś
A	C	L	U	M	R	R	S	R	U	I	Ż	B	O	T	O	W	Y	A	A	N
W	Z	I	V	G	N	N	Ś	L	O	O	L	G	O	R	E	D	Ś	A	Z	D
I	Y	Z	C	E	A	F	A	P	Ł	Y	R	A	D	R	Ą	R	M	W	C	O
C	T	M	T	R	A	Y	R	V	Ó	A	R	Z	G	F	A	Ź	A	A	K	S
A	U	K	T	B	M	B	N	M	M	M	A	Ż	V	O	Q	N	A	P	W	H
L	A	O	Z	C	N	A	R	V	Ć	Z	K	Q	F	P	R	Ś	Ę	Ź	I	Ć
M	Ć	I	N	S	E	R	T	E	L	Y	T	Z	S	V	I	Ą	E	A	R	A

Słowa do odnalezienia:

boran, czako, czystka, grzęzawica, idealizm, insert, koszula, krezol, lornetka, radiogram, ranczo, rogalik, szczyt, sztylet, termoterapia, transputer, worek, wódka, zazdrośnica, łoże

	4	8		5			1	2
9		7	6					
6	1		3	4	8			
				7				
	7			2	6		3	
1			4		9		7	5
	8						6	1
					1		8	
2				8	3	7	9	

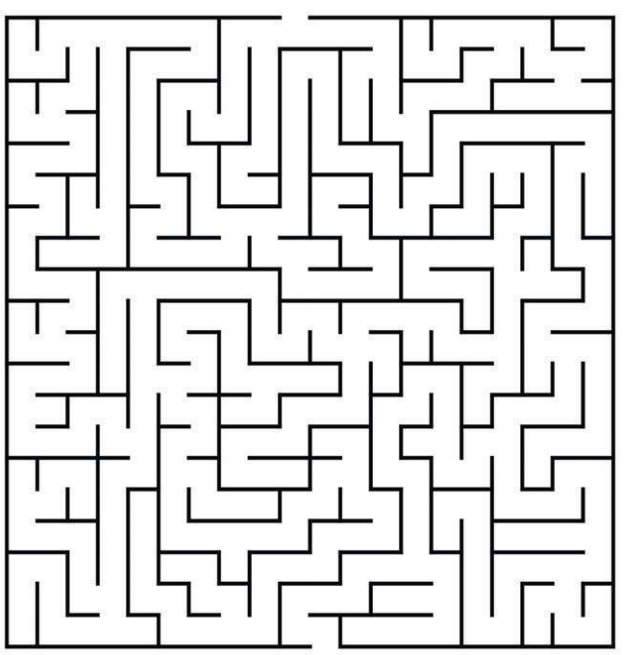

SŁOWO PODLASIA

KUPON

14/2026

imię

nazwisko

adres

hasło

Widoczną na zdjęciu nagrodę otrzyma jedna z osób, które do piątku, 17 kwietnia dostarczą do naszej redakcji – krzyżówkowy kupon konkursowy wycięty z tego wydania „Słowa" wraz z prawidłowym rozwiązaniem znajdującej się obok krzyżówki. Rozwiązania wysyłane pocztą należy kierować na adres: Redakcja „Słowa Podlasia", ul. Warszawska 15, 21-500 Biała Podlaska, z dopiskiem „Chwila dla Ciebie". Rozwiązanie krzyżówki z 12/2026 numeru „Słowa Podlasia": „Plantacja truskawek". Nagrodę otrzymuje Ryszard Malinowski z Białej Podlaskiej. Odbiór nagród w siedzibie redakcji w ciągu miesiąca od opublikowania nazwiska.

Nagroda nr 14/2026
za rozwiązanie krzyżówki

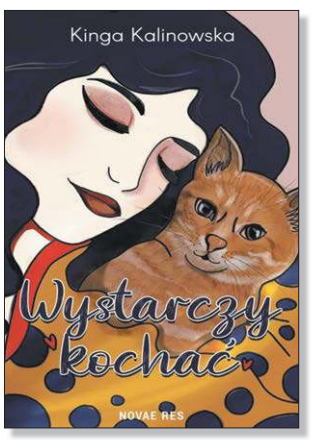

eprasa.pl c2424393bc

Nasi ciężarowcy błyszczeli na mistrzostwach Polski

Trzy złota i dominacja regionu

PODNOSZENIE CIĘŻARÓW Reprezentanci GCK Kobylany i AZS AWF Biała Podlaska znakomicie zaprezentowali się na mistrzostwach Polski U-20 w Ciechanowie, zdobywając trzy złote medale. Na najwyższym stopniu podium stanęli Julia Machniewska, Wiktor Tuszyński i Olivier Jabkiewicz, a województwo lubelskie ponownie okazało się najlepsze w kraju.

PIOTR FRANKOWSKI

Wśród kobiet, w kategorii 69 kg, wystartowała Amelia Lewczuk (AZS AWF Biała Podlaska). Niestety bialczanka nie zaliczyła żadnego podejścia w rwaniu do ciężaru 43 kg. O wiele lepiej poszło jej w podrzucie – zaliczyła trzy podejścia kolejno do ciężarów 45, 48 i ostatecznie 51 kg. Zajęła trzynaste miejsce.

W kategorii 86 kg znakomicie spisała się Julia Machniewska (AZS AWF). Bialczanka okazała się bezkonkurencyjna. W rwaniu zaczęła od 80 kg, kolejne podejście do ciężaru o trzy kilogramy większego również było udane. Ostatecznie Julia wyrwała 85 kg i zakończyła tę konkurencję z pięcioma kilogramami przewagi nad kolejną zawodniczką – Gabrielą Mielech (Klimat Łapy). W podrzucie wszystkie podejścia były udane – kolejno 93 kg, następnie 96 kg i ostatecznie 99 kg. O jeden kilogram więcej podniosła Mielech i to ona wygrała podrzut. W dwuboju najlepsza była nasza zawodniczka – 184 kg (85+99) (rekord Polski U-20), druga była Mielech – 180 kg (80+100).

W klasyfikacji Sinclaira Machniewska była dziewiąta z dorobkiem 215,94 pkt, przy wadze ciała 78,25 kg.

W klasyfikacji drużynowej wygrał Olimpijczyk Łuków – 109 pkt, AZS był piętnasty z dorobkiem 33 punktów. W klasyfikacji województw Lubelskie zdeklasowało całą stawkę, zdobywając 343 punkty. Drugie było Kujawsko-Pomorskie – 184 pkt, a trzecie Mazowieckie z dorobkiem 172 punktów.

Wśród panów mieliśmy liczniejszą reprezentację. W kategorii 65 kg równych sobie nie miał Wiktor Tuszyński (GCK Kobylany). W rwaniu zaczął od 90 kg, następnie pokonał sztangę o wadze o cztery kilogramy większej, by zakończyć rwanie na poziomie 96 kg. Podrzut zaczął, gdy już wszyscy konkurenci zakończyli swoje boje. Pierwszy ciężar – 120 kg, drugi – 126 kg, a trzeci – 130 kg – zostały zaliczone. W sumie 226 kg (96+130).

FOT. NADESŁANE

Julia na najwyższym stopniu podium wraz z trenerem Jarosławem Sacharukiem

W kategorii 70 kg startował Jakub Antończyk (GCK Kobylany). W pierwszym podejściu rwania zaliczył 75 kg. Niestety kolejne dwa podejścia do 78 kg okazały się nieudane. W podrzucie było podobnie – zaliczył pierwsze podejście – 96 kg, a spalił dwa kolejne na 105 kg. W sumie 171 kg (75+96) dało mu siódme miejsce.

W kategorii 85 kg miejsce dziesiąte zajął Michał Wowczeniuk (GCK Kobylany) – 227 kg (95+132). Michał zaczął nerwowo od dwóch spalonych rwań z ciężarem 95 kg. Na szczęście za trzecim razem się udało. W podrzucie było o wiele lepiej – wszystkie trzy podejścia były udane. Kolejno nad głowę wędrowały sztangi o ciężarze 120 kg, 126 kg i ostatecznie 132 kg.

W kategorii 110 kg miejsce dziewiętnaste zajął Alex Żmińczuk (GCK Kobylany) – 180 kg (80+100). W rwaniu zaliczył 75 kg, potem potknął się na 80 kg, by w trzeciej próbie zaliczyć ten ciężar. W podrzucie zaczął od niezaliczenia podejścia do 93 kg, po chwili się poprawił i dołożył jeszcze siedem kilogramów.

W najcięższej kategorii +110 kg wygrał Olivier Jabkiewicz (GCK Kobylany) – 326 kg (140+186). W rwaniu zaliczył tylko pierwsze podejście do 140 kg, w kolejnych dwóch do 150 kg przegrał ze sztangą. W podrzucie najpierw zaliczył 170 kg, potem poprawił na 186 kg, a ostatnie podejście do 191 kg było nieudane.

W klasyfikacji Sinclaira Jabkiewicz był ósmy – zdobywając 362,15 pkt przy masie ciała 111,75 kg.

W klasyfikacji klubowej GCK Kobylany uplasował się tuż za podium, na miejscu czwartym, z dorobkiem 75 punktów. W klasyfikacji województw ponownie najlepsze było Lubelskie – 214 punktów, drugie Mazowieckie – 204, a trzecie Dolnośląskie – 191.

W klasyfikacji łącznej kobiet i mężczyzn ponownie najlepsze było Lubelskie – 557 punktów, drugie miejsce zajęło Mazowieckie – 376 punktów, a trzecie Dolnośląskie – 345 punktów.

W klasyfikacji medalowej łączonej czwarty był GCK Kobylany, a dziesiąte miejsce zajął AZS AWF Biała Podlaska. W klasyfikacji medalowej boje wygrała ponownie Mazovia, drugie były Kobylany, a trzecie Budowlani Opole. AZS AWF uplasował się na dziewiątym miejscu.

Julia Machniewska, zawodniczka AZS AWF Biała Podlaska:

Choć start nie należał do najłatwiejszych – rywalizowałam z bólem pleców – pokazałam determinację, stając na najwyższym stopniu. Sama przyznaję, że jestem zadowolona z wyniku, jednak mam świadomość, że moje możliwości są jeszcze większe i w pełni sił mogłabym osiągnąć jeszcze lepsze rezultaty. Obecnie trwają intensywne przygotowania do mistrzostw Europy, które odbędą się w październiku w Albanii. Wraz z trenerką dr Pauliną Szyszką konsekwentnie realizuję plan treningowy, koncentrując się na rozwoju formy i walce o podium na arenie międzynarodowej. Najbliższe miesiące będą kluczowe.

Bialscy pływacy błysnęli w Poznaniu

PŁYWANIE Reprezentanci AZS AWF Biała Podlaska znakomicie zaprezentowali się podczas Akademickich Mistrzostw Polski w Poznaniu. W gronie ponad tysiąca zawodników sięgnęli po medale, bili rekordy życiowe i klubowe, a ich występy potwierdziły wysoką formę oraz rosnący potencjał bialskiego pływania.

Pierwszego dnia eliminacji do finałów A awansowali Maja Ryfka (200 m grzbietowym – 2:17,86, rekord klubu poprawiony o 10 sekund) oraz Nikodem Naróg (100 m motylkowym – 54,07). W finałach B wystąpili Michał Terlecki (50 m klasycznym – 29,60) i Maksymilian Mich (100 m dowolnym – 51,29).

FOT. NADESŁANE

Podczas Akademickich Mistrzostw Polski w Poznaniu ekipa bialskich pływaków miała powody do zadowolenia

W sesji finałowej Terlecki był piąty w finale B, a Mich wygrał swój finał i zajął 11. miejsce w kraju. Naróg uplasował się tuż za podium finału A, zdobywając brąz w kategorii AWF. Ryfka sięgnęła po wicemistrzostwo Polski i złoto w kategorii AWF na 200 m grzbietowym (2:16,07). Dzień zakończył się złotem w sztafecie 4x50 m w składzie: Naróg, Mich, Tkacz i Klimczak.

Drugiego dnia bialczanie wywalczyli komplet awansów do finałów. Wyróżnili się m.in. Mich (najlepszy czas na 50 m dowolnym – 22,07), Naróg (50 m motylkowym – 24,20) i Terlecki (100 m zmiennym – rekord życiowy 58,23).

W finałach Mich zdobył wicemistrzostwo Polski na 50 m dowolnym (21,99) – to drugi wynik w historii województwa. Naróg wywalczył brąz na 50 m motylkowym, a Terlecki był piąty na 100 m zmiennym i drugi w kategorii AWF. Mich dołożył także srebro w sztafecie mix 4x50 m. Ryfka zajęła dziewiąte miejsce na 200 m motylkowym oraz zdobyła brąz w kategorii AWF w sztafecie.

Piotr Frankowski

Bartłomiej Kargulewicz, trener pływaków AZS AWF Biała Podlaska:

To były bardzo dobre starty. Kosmiczny wynik Maksymiliana na 50 metrów tylko potwierdza jego możliwości. Pozostali również wypadli bardzo dobrze. Serdecznie dziękuję wszystkim, którzy w realny sposób przyczynili się do tego, że młodzież może rozwijać się i reprezentować naszą uczelnię oraz miasto. Bez wsparcia finansowego władz uczelni, na czele z Prorektorem ds. Filii AWF – prof. dr. hab. Jerzym Sadowskim, nie byłoby naszego wyjazdu. Dziękujemy za tworzenie przestrzeni do rozwijania tej pięknej dyscypliny sportu w klubie prezesowi AZS – Tomaszowi Niźnikowskiemu. Nieodzowne było także wsparcie miasta Biała Podlaska. Specjalne podziękowania kieruję do trenerów – Jarosława Sacharuka i Pauliny Szyszki, naszych fizjoterapeutów – Łukasza Matusiewicza i Weroniki Zielińskiej z Medical Spa. Dziękuję także sponsorom: Kamili Kosińskiej z mężem, Janowi Pietrowowi i Eugeniuszowi Izdebskiemu. Specjalne podziękowania należą się także Oliwii Ślipickiej za to, że również tworzy ten zespół.

Cztery medale na Mistrzostwach Europy

KARATE Holenderska Haga była gospodarzem Otwartych Mistrzostw Europy, które zgromadziły najlepszych zawodników z całego kontynentu. Reprezentanci Institute Budo Kai Karate Kyokushin z Białej Podlaskiej powrócili z tych prestiżowych zawodów z imponującym dorobkiem medalowym, potwierdzając, że wytrwała praca na treningach przekłada się na sukcesy na arenie międzynarodowej.

Turniej w Hadze zyskał miano „europejskiego egzaminu z charakteru" nie bez powodu. Poziom rywalizacji był niezwykle wysoki, a o zwycięstwie decydowały nie tylko umiejętności techniczne, lecz także determinacja i odporność psychiczna. Zawodnicy z Białej Podlaskiej podjęli to wyzwanie, mierząc się z najlepszymi wojownikami starego kontynentu.

Zawody okazały się dla nich wyjątkowo udane. Czteroosobowa reprezentacja Institute Budo Kai zdobyła aż cztery medale, plasując się w czołówce swoich kategorii wagowych. Srebrne medale zdobyli: Danil Harahliad i Lilianna Kozak. Medale koloru brązowego zawisły na szyjach: Alexa Chajkaluka i Franciszka Kozaka.

Sukces ten podkreśla rosnącą pozycję szkoły karate Institute Budo Kai na europejskiej mapie sportowej oraz potwierdza, że zawodnicy z Białej Podlaskiej są w stanie skutecznie rywalizować na najwyższym poziomie.

Piotr Frankowski

FOT. NADESŁANE

Reprezentacja Białej Podlaskiej na Mistrzostwach Europy w Holandii

eprasa.pl c2424393bc

Podlasie przegrało z KSZO mimo, że prowadziło i miało przewagę jednego zawodnika

Stracona szansa w Ostrowcu

PIŁKA NOŻNA To był mecz, który Podlasie Biała Podlaska powinno wygrać. Grając w przewadze od 51. minuty i prowadząc po golu Jana Mroza, bialczanie ostatecznie przegrali na wyjeździe z KSZO Ostrowiec Świętokrzyski 1:2. Gospodarze, mimo gry w dziesiątkę, odwrócili losy spotkania i sięgnęli po komplet punktów.

PIOTR FRANKOWSKI

KSZO 1929 Ostrowiec Świętokrzyski – Podlasie Biała Podlaska (0:0)

Bramki: Lis 67, Majewski 84 – Mróz 64.

KSZO: Klebaniuk – Lis, Walenciak, Łazarz, Zięba (82 Goc), Czajkowski, D. Lisowski (75 P. Lisowski), Horzhuj, Korczek (56 Belych), Lepiarz (56 Majewski), Górski (56 Ali).

Podlasie: Jeż – Orzechowski, Nojszewski, Dmitruk, Kopytov (81 Mikołajewski), Grochowski (74 Dobruk), Maluga, Kosieradzki, Mróz, Andrzejuk (70 Jakóbczyk), Konaszewski.

Żółte kartki: Łazarz, Walencik, Czajkowski – Kopytov, Mróz, Kosieradzki.

Czerwona karta: Łazarz 51' (druga żółta)

W Wielki Piątek Podlasie zagościło w Ostrowcu Świętokrzyskim, gdzie zmierzyło się z wiceliderem III ligi grupy IV – KSZO 1929. W ekipie gospodarzy aż roiło się od osób związanych z Białą Podlaską. Dyrektorem sportowym jest Kamil Bartoszuk, trenerem – Artur Renkowski, w bramce występuje Bartosz Klebaniuk (tego dnia obchodził urodziny), w pomocy grał Maksym Horzhuj, a w ataku – Damian Lepiarz. Można powiedzieć – bialska kolonia.

Pierwsza groźna akcja miała miejsce już w 4. minucie. Piłkę do Dawida Lisowskiego zagrał Lepiarz. Lisowski uderzył z woleja, jednak piłka przeleciała nad bramką Oskara Jeża. Po chwili gospodarze twierdzili, że jeden z zawodników Podlasia zagrał ręką w polu karnym, lecz sędzia miał inne zdanie. W 8. minucie po rzucie wolnym piłkę głową wysoko ponad bramką gości skierował Lepiarz.

W 17. minucie pierwszą groźną akcję przeprowadzili bialczanie. Najpierw strzał Dominika Malugi zablokował Piotr Łazarz, a wrzutkę w pole karne bez problemu złapał bramkarz gospodarzy. W 24. minucie Jarosław Kosieradzki z około trzydziestu metrów próbował zaskoczyć źle ustawionego w bramce Klebaniuka, jednak posłał piłkę wysoko nad bramką. Pięć minut później najlepszy strzelec Podlasia wyprowadził kontrę i oddał strzał, ale na miejscu był bramkarz KSZO, który zażegnał niebezpieczeństwo. Po chwili na bramkę gości strzelał Horzhuj, lecz piłkę bez problemów złapał Jeż.

W 38. minucie zagotowało się pod bramką KSZO. Piłkę z rzutu wolnego wstrzelił na piąty metr Dmytro Kopytov. W ogromnym zamieszaniu futbolówkę ostatecznie złapał Klebaniuk. W doliczonym czasie gry Lisowski z pięciu metrów nie trafił w bramkę, marnując najlepszą okazję na gola, jaką obie drużyny wypracowały sobie w pierwszej połowie.

FOT. GERARD MAKSYMIUK

KSZO okazało się lepsze od Podlasia mimo, że od 51 minuty grało w osłabieniu

Przez pierwsze czterdzieści pięć minut Podlasie schowane za podwójną gardą, skutecznie kontrolowało ofensywne poczynania gospodarzy, starając się wyprowadzać kontry. Te jednak nie stanowiły większego zagrożenia dla miejscowych.

Druga połowa rozpoczęła się od dogodnej sytuacji dla KSZO, lecz Jeż pewną interwencją wyjaśnił ją na korzyść gości. W odpowiedzi z około dwudziestu metrów strzelał mocno, ale niecelnie Jan Mróz. W 51. minucie drugą żółtą kartkę obejrzał Łazarz i musiał opuścić boisko. Osiem minut później z rzutu wolnego z około dwudziestu pięciu metrów strzelał Kosieradzki, a Klebaniuk efektownie sparował piłkę na rzut rożny.

Po chwili było gorąco po drugiej stronie boiska – jeden z miejscowych zawodników zagrał piłkę głową w kierunku bramki Podlasia, lecz ta przeleciała obok słupka. W ostatnich dziewięciu meczach pomiędzy tymi ekipami pierwsi bramkę zawsze zdobywali bialczanie. Nie inaczej było tym razem. W 64. minucie, zza szesnastki, uderzył Kosieradzki, a Klebaniuk wybił piłkę przed siebie. Dopadł do niej Mróz, który strzelił głową obok bezradnego bramkarza gospodarzy.

Po chwili mogło być 2:0 – z lewej strony piłkę dograł Kopytov, głową zagrał Maluga, ale piłka odbiła się od obrońcy i wyszła na rzut rożny. Niewykorzystane sytuacje lubią się mścić. W 67. minucie do zgranej przez Horzhuj piłki dopadł Jarosław Lis i wyrównał wynik meczu.

KSZO poczuło szansę na wygraną i mimo gry w dziesiątkę mocno przycisnęło Podlasie. W 74. minucie z rzutu wolnego uderzył nad bramką Kosieradzki – niecelnie. W 84. minucie w zamieszaniu pod bramką Podlasia Mateusz Majewski zachował najwięcej zimnej krwi i wbił piłkę do siatki po dograniu od Horzhuja.

W 89. minucie Marcelowi Dobrukowi zabrakło centymetrów, by głową skierować piłkę w kierunku bramki gospodarzy. W doliczonym czasie gry Podlasie za wszelką cenę próbowało doprowadzić do remisu, miało przewagę i przebywało głównie pod bramką KSZO. Jak się za chwilę okazało - bez skutku.

Mecz zakończył się zwycięstwem gospodarzy. Podlasie nie wykorzystało znakomitej okazji na zdobycie punktów. Wydawało się, że nie tylko remis, ale i wygrana była w zasięgu. KSZO wykazało się jednak większą determinacją i mimo gry w dziesiątkę przechyliło szalę zwycięstwa na swoją stronę.

Wyniki 25. kolejki: KSZO 1929 Ostrowiec Świętokrzyski – Podlasie Biała Podlaska 2:1, Korona II Kielce – Star Starachowice 3:2, Stal Kraśnik – Wiślanie Skawina 1:2, Avia Świdnik – Chełmianka Chełm, Cracovia II Kraków – Świdniczanka Świdnik, Pogoń-Sokół Lubaczów – Sokół Kolbuszowa Dolna, Siarka Tarnobrzeg – Wisłoka Dębica, Sparta Kazimierza Wielka – Czarni Połaniec, Wisła II Kraków – Naprzód Jędrzejów (mecze zakończone po zamknięciu numeru).

III LIGA GRUPA IV			
1. KSZO	25	54	54:23
2. Avia	24	53	61:27
3. Chełmianka	24	51	45:22
4. Star	25	43	39:29
5. Wiślanie	25	46	47:37
6. Korona II	25	39	47:43
7. Siarka	24	38	48:35
8. Pogoń-Sokół	24	37	43:30
9. Wisłoka	24	36	27:22
10. Czarni	24	36	40:37
11. Podlasie	**25**	**36**	**40:39**
12. Wisła II	24	31	48:43
13. Naprzód (b)	24	28	30:40
14. Cracovia II (b)	24	25	27:49
15. Stal (b)	25	19	29:45
16. Sokół (b)	24	18	23:45
17. Świdniczanka	24	15	27:57
18. Sparta (b)	24	10	22:74

Najlepsi strzelcy: 16 goli – Paweł Mróz (Siarka Tarnobrzeg), **15 goli –** Javier Mateo Ortíz (Czarni Połaniec), **13 goli** – Błażej Radwanek (Wiślanie), Oskar Majda (Pogoń-Sokół), ... **8 goli – Jarosław Kosieradzki (Podlasie Biała Podlaska)**.

Następne mecze 11-12.04: Podlasie – Siarka (11.04 godz. 17:00), Chełmianka – Pogoń-Sokół, Czarni – Cracovia II, KSZO – Korona II, Naprzód – Sparta, Sokół – Stal, Świdniczanka – Avia, Wisłoka – Star, Wiślanie – Wisła II.

Damian Lepiarz, były zawodnik Podlasia obecnie KSZO

Niesamowity rollercoaster. Podlasie broniło bardzo nisko i mieliśmy problem, żeby rozmontować ich obronę. Potem czerwona kartka, stracona bramka i sytuacja mocno się skomplikowała. Całe szczęście pokazaliśmy ogromny charakter, wykorzystaliśmy stałe fragmenty i odnieśliśmy upragnione trzy punkty. Chłopaków z Podlasia pozdrawiam i życzę im dużo zdrowia i samych zwycięstw, bardzo miło wspominam czas, w którym tam grałem.

Jarosław Kosieradzki, kapitan Podlasia Biała Podlaska

Bardzo dobry mecz w naszym wykonaniu, byliśmy lepsi i stworzyliśmy wiele groźnych sytuacji. Niestety po raz kolejny zabrakło nam koncentracji w drugiej połowie i KSZO wyrwało zwycięstwo nam z rąk. Szkoda bo powtarza się mecz w którym prowadzimy i nie dowozimy do końca korzystnego wyniku. Tym meczem kończymy serię wyjazdowych spotkań i wracamy na własne boisko. Zapominamy o meczu z KSZO i patrzymy już na konfrontację z Siarka Tarnobrzeg. Chcemy wygrać i dać przyjemność kibicom w Białej Podlaskiej.

Bez niespodzianki w Piszczacu. Orlęta w finale Pucharu

PIŁKA NOŻNA Faworyt nie zawiódł. Orlęta Radzyń Podlaski pokonały Lutnię Piszczac 3:1 i jako pierwsze zameldowały się w finale Pucharu Polski LZPN Biała Podlaska. Choć gospodarze postawili trudne warunki i długo dotrzymywali kroku rywalom, ostatecznie musieli uznać wyższość czwartoligowca. Spotkanie rezerw Podlasia Biała Podlaska z pierwszą ekipą tego klubu przełożono na 15 kwietnia.

Lutnia Piszczac - Orlęta Radzyń Podlaski 1:3 (1:1)

Bramki: Storto 44 - Obroślak 16, Santos 70, Cudowski 89

Lutnia: Dejneka – Rzeszutek, Wiraszka (61 Misiejuk), Hawryluk, Tuttas, Magier, Storto, Kacik (79 Gmur), Mackiewicz, Kuczyński, Materek (78 Hryciuk).

Orlęta: Nowak - Gęca, Miszta, Borysiuk (46 Warda), J. Rycaj, Sawicki (46 Santos), Obroślak (56 Siudaj), Pendel, K. Rycaj (90 Piróg), Morenkov (81 Borkowski), Cudowski (89 Porczyński).

FOT. PATRYK ZACHARUK

Walki w półfinałowym meczu w Piszczacu nie brakowało

Już w 16. minucie w polu karnym gospodarzy ręką zagrał Dawid Hawryluk, za co sędzia podyktował rzut karny. Marcel Obroślak pewnie wykorzystał jedenastkę i goście objęli prowadzenie. Dosłownie kilka chwil później sędzia podyktował karnego dla gospodarzy, za faul Szymona Gęcy na Tomaszu Tuttasie. Do piłki podszedł poszkodowany, jednak bramkarz Hubert Nowak wyczuł jego intencje i pewnie złapał piłkę.

W 44. minucie silnym strzałem z około jedenastu metrów Milan Storto pokonał Nowaka i wyrównał wynik.

W drugiej połowie więcej z gry mieli gospodarze ale bramki zdobywały Orlęta. W 70. minucie na strzał z dystansu zdecydował się Vincente Ferreira Santos Gustavo. Piłka ugrzęzła w siatce bramki Lutnii, obok bezradnego Dejneki, który był źle ustawiony i zasłonięty przy tej akcji.

W końcówce, po akcji Karola Rycaja z Kacprem Borkowskim, piłkę do bramki miejscowych skierował Cudowski i mecz zakończył się zwycięstwem Orląt, które po dwóch porażkach z rzędu w lidze wróciły na zwycięską ścieżkę.

Rywala drużyny z Radzynia w okręgowym finale Pucharu Polski poznamy 15 kwietnia, kiedy to w bratobójczym pojedynku zmierzą się rezerwy Podlasia Biała Podlaska z pierwszą drużyną.

Piotr Frankowski

Rafał Dudkiewicz, trener Orląt Radzyń Podlaski:

Wygraliśmy mecz na wyjeździe z wiceliderem ligi okręgowej, co bardzo cieszy, zwłaszcza że w Pucharze to jedno spotkanie – albo przechodzisz dalej, albo odpadasz. My wygraliśmy. Co do naszej gry mamy sporo zastrzeżeń, szczególnie indywidualnie powinniśmy spokojniej rozegrać ten mecz. Najważniejsze jest jednak zwycięstwo. Wielkie podziękowania dla zawodników – Karol Rycaj, Krzysztof Cudowski, Karol Pendel, Jakub Rycaj i Szymon Gęca grali czwarty mecz z rzędu po dziewięćdziesiąt minut, co generuje dodatkowy wysiłek, zwłaszcza gdy chcemy grać na dużej intensywności. Ich postawę trzeba szanować, bo podchodzą do tego z pełnym zaangażowaniem. Czekamy na finał, w którym na pewno zmierzymy się z Podlasiem, prawdopodobnie z pierwszą drużyną, która nie powinna pozwolić swoim rezerwom na awans. Pamiętajmy jednak, że to puchar i derby.

Mateusz Kacik, trener Lutni Piszczac:

Jestem niezwykle dumny ze swojego zespołu. Jako drużyna z ligi okręgowej stanęliśmy naprzeciw rywala z IV ligi i pokazaliśmy, że potrafimy rywalizować na bardzo wysokim poziomie, stawiając naprawdę trudne warunki. Szkoda niewykorzystanego rzutu karnego. Finał byłby dla nas ogromnym sukcesem i historycznym wydarzeniem dla naszego klubu, jednak tym razem musieliśmy uznać wyższość rywali. Mimo to praca, jaką wykonali moi zawodnicy na boisku, zasługuje na ogromne uznanie. Zaangażowanie, determinacja i serce do walki były na najwyższym poziomie. Takie mecze, jak ten pucharowy oraz ostatnie spotkanie ligowe w Komarówce Podlaskiej, utwierdzają mnie w przekonaniu, że zmierzamy w dobrym kierunku. Teraz musimy to potwierdzić w kolejnych meczach ligowych.

eprasa.pl c2424393bc

TAXI PODLASIE
www.taxipodlasie.pl
667 111 444 | 83 19621
LIMUZYNY DO ŚLUBU: Rolls-Royce • Lincoln 508 073 700
POBIERZ APLIKACJĘ
REKLAMA ID: 12970

slowopodlasia.pl
facebook.com/tygodnik.slowo.podlasia

Historyczne utrzymanie i pewny awans

Świetny sezon tenisistów

TENIS STOŁOWY To był wyjątkowo udany sezon dla naszych drużyn tenisa stołowego. Baczyński Biała Podlaska po raz pierwszy w historii utrzymał się w II lidze, a Huragan Międzyrzec Podlaski zdominował rozgrywki IV ligi i pewnie wywalczył awans. Obie ekipy udowodniły, że mimo ograniczeń finansowych potrafią walczyć i osiągać ponadprzeciętne wyniki.

PIOTR FRANKOWSKI

FOT. GERARD MAKSYMIUK

Marian Wardzyński jest najbardziej doświadczonym zawodnikiem Baczyńskiego Biała Podlaska

Baczyński Biała Podlaska osiągnął historyczny rezultat w dziejach klubu – najwyższe miejsce w historii w rozgrywkach ligowych. Dwa lata temu bialczanie grali w II lidze i szło im słabo. Kilka remisów na koncie nie pozwoliło im na utrzymanie się. W poprzednim sezonie zajęli drugie miejsce w III lidze i po raz drugi zagrali na drugim szczeblu rozgrywek, tym razem skutecznie. Klub cały czas się rozwija, pojawiają się nowi zawodnicy, którzy wnoszą lepszą jakość. O zajęciu piątego, bezpiecznego miejsca w lidze zadecydował lepszy bilans bezpośrednich spotkań z Sokołem Zwierzyniec.

Z ligi spadają STS Lubartów i Tur Turze Rogi. W barażu o utrzymanie zagra Sokół z GOK Trzydnik Duży (trzecia ekipa w III lidze lubelskiej). Awans do II ligi Lubelsko-Podlaskiej wywalczył MLKS Wola Sernicka, Sygnał Lublin zagra w barażach. Z II ligi spadła AZS Politechnika Lublin. Z III ligi awans wywalczył Żaczek Fajsławice i MLKS II Wola Sernicka.

WYNIKI BACZYŃSKIEGO:

Sygnał Lublin 1:9, 5:5; Kłos Wola Skromowska 1:9, 5:5; MKS Lubartów 6:4, 9:1; Sokół Zwierzyniec 7:3, 5:5; MLKS Wola Sernicka 2:8, 2:8; Tur Turze Rogi 3:7, 4:6; Ogniwo Chełm 6:4, 4:6.

14 meczów, 4 wygrane, 3 remisy, 7 porażek, punkty 60:80.

Najlepiej punktujący: **Łukasz Naumiuk** 22,5; **Marian Wardzyński** 17; **Mariusz Sałuda** 15,5; **Mateusz Borodiuk** 4; **Jarosław Nowosielski** 1; **Kamil Chojnowski**, **Marcin Kroszczyński**.

Pod dyktando Huraganu

W IV lidze lubelskiej rywalizował Huragan Międzyrzec Podlaski. Ligę wygrał można powiedzieć w cuglach i w przyszłym sezonie zagra na trzecim froncie. To dobry czas dla międzyrzeckiego tenisa stołowego na rozwój. Po kilku latach przerwy powróci Memoriał Leszka Dulskiego. Ponoć były zapewnienia, że jeśli będzie awans, będzie większe wsparcie ze strony miasta. Awans jest... Obok międzyrzeczan awans wywalczył ULKS Zryw Ulhówek (jedyny zespół, który pokonał w lidze Huragan), a w barażach zagra Topspin Kurów.

WYNIKI HURAGANU:

GLUKS Bobry Bobrowniki 7:3, 6:4; Lewart AGS III Lubartów 8:2, 10:0; Zryw Ulhówek 6:4, 3:7; ULKS II Dzierzkowice 9:1, 9:1; GOK II Trzydnik Duży 10:0, 8:2; LKS Kamionka 7:3, 5:5; Topspin Kurów 6:4, 6:4.

14 meczów, 12 wygranych, 1 remis, 1 porażka, punkty 100:40.

Najlepiej punktujący: **Tomasz Hryciuk** 29; **Tomasz Sawczuk** 26,5; **Szczepan Nurzyński** 15,5; **Daniel Grzeszczyk** 12,5; **Grzegorz Woźniak** 7,5; **Roman Maksymiuk** 6; **Marek Rocki** 3.

Marian Wardzyński, zawodnik Baczyńskiego Biała Podlaska:

– Zakończyliśmy ciężki sezon. Nie było łatwo. Nasz skład nie jest za mocny. Udało się utrzymać. Zakończyliśmy rozgrywki na piątym miejscu. To jest ostatnie miejsce, które gwarantuje utrzymanie bez barażu. Pograliśmy do końca sezonu. Wszyscy jesteśmy zadowoleni, że się utrzymaliśmy. Co będzie dalej? O to trzeba pytać trenera Kamila Chojnowskiego. Póki co daliśmy radę. To historyczne wydarzenie, bo pierwszy raz Baczyńskiemu udało się utrzymać w II lidze. Na pewno dużym wzmocnieniem było przyjście Mariusza Sałudy. Naszym największym minusem jest słaby budżet, na pewno jeden z najsłabszych w II lidze. Niestety mamy tylko trzech punktujących zawodników i to trochę nam komplikuje grę. Natomiast w minionym sezonie poprawiliśmy grę deblową. Na początku ligi przegrywaliśmy deble na zawołanie. W końcówce wygrane w grach deblowych. dały nam utrzymanie.

Marek Rocki, trener Huraganu Międzyrzec Podlaski:

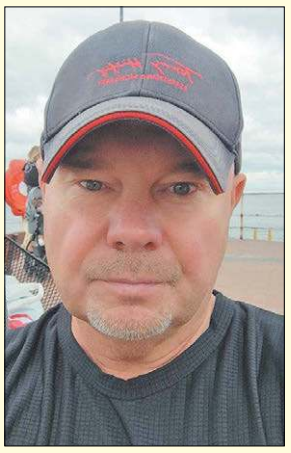

Z perspektywy ostatnich lat to był super udany sezon. Bez kontuzji, na trzy kolejki przed końcem zapewniliśmy sobie awans. Trzecia liga może być dla nas problemem. Trzeba się wzmocnić, by nawiązać skuteczną walkę o byt. Liczymy bardzo na miasto, na wsparcie finansowe. Naszymi atutami w walce w IV lidze byli Tomasz Hryciuk, który praktycznie nie przegrywa meczów, oraz Tomasz Sawczuk, który dużo punktował. Ci dwaj zawodnicy są gotowi na III ligę. Co do reszty, trudno powiedzieć. Dla nas wygranie ligi było swoistym wyzwaniem. Powiem uczciwie – w tamtym roku mieliśmy przestać istnieć, bo nie było funduszy. Miasto zdecydowało się nas wesprzeć i znalazło sponsorów. Wobec tego my obiecaliśmy, że postaramy się awansować. To był silny bodziec, żeby skupić się właśnie na awansie do III ligi. Wszystko opiera się jednak na pieniądzach. Chciałoby się pograć, chciałoby się i wyżej, ale czasami fundusze nie pozwalają. Pan burmistrz, mam nadzieję, wywiąże się z tego, co obiecał. My się wywiązaliśmy, awansując. Potrzebujemy po prostu jeszcze jednego zawodnika. Korzystając z okazji, chciałbym serdecznie zaprosić wszystkich miłośników tenisa stołowego na X Memoriał Leszka Dulskiego, który po kilku latach wraca do Międzyrzeca. Zapisy w dniu turnieju lub pod tel. 602 601 283. Serdecznie zapraszamy.

SPORTOWY ROZKŁAD JAZDY

Sobota 11.04.2026
Piłka ręczna, Centralna Liga: WKS Śląsk Wrocław – AKPR AZS AWF Biała Podlaska (godz. 17:00).
Piłka nożna, III liga grupa IV: Podlasie Biała Podlaska – Siarka Tarnobrzeg (godz. 17:00).
Piłka nożna, IV liga lubelska: Bug Hanna – Huragan Międzyrzec Podlaski (godz. 15:00).
Piłka nożna, Klasa Okręgowa: LKS Milanów – Victoria Parczew (godz. 17:00), Lutnia Piszczac – Podlasie II Biała Podlaska (godz. 16:00), ŁKS Łazy – Kujawiak Stanin (godz. 14:00).
Piłka nożna, A klasa grupa I: Olimpia Jabłoń – GLKS Rokitno (godz. 17:00).
Piłka nożna, A Klasa grupa II: Dwernicki Stoczek Łukowski – Orlęta Gołaszyn (godz. 15:00).

Niedziela 12.04.2026
Tenis stołowy, X Memoriał im. Leszka Dulskiego: Międzyrzec Podlaski ZPO nr 2 ul Partyzantów (godz. 9:00).
Piłka nożna, Centralna Liga Juniorów U-17 grupa wschodnia: Podlasie Biała Podlaska – ŁKS Łódź (godz. 13:30).
Piłka nożna, IV liga lubelska: Lewart Lubartów – Orlęta Radzyń Podlaski (godz. 12:00).
Piłka nożna, Klasa Okręgowa: Unia Krzywda – KS Drelów, Sokół Adamów – Orzeł Czemierniki, LZS Sielczyk – Grom Kąkolewnica (wszystkie godz. 15:00), Bizon Jeleniec – Unia Żabików (godz. 14:00), Absolwent Domaszewnica – AZ-BUD Komarówka Podlaska (godz. 12:00).
Piłka nożna, A Klasa grupa I: Dąb Dębowa Kłoda – Niwa Łomazy, Twierdza Kobylany – Tytan Wisznice, LZS Dobryń – Wodnik Siemień (wszystkie godz. 12:00).
Piłka nożna, A Klasa grupa II: Orlęta II Łuków – AR-TIG Huta Dąbrowa, Olimpia Okrzeja – Armaty Stoczek Łukowski, Bór Dąbie – Polesie Serokomla, Gręzovia Gręzówka – Bad Boys Zastawie (wszystkie godz. 12:00).
Piłka nożna, B Klasa grupa I: AZ-BUD II Komarówka Podlaska – Unia II Żabików, Lutnia II Piszczac – Perła Sławatycze, Janovia Janów Podlaski – Victoria II Parczew (wszystkie godz. 12:00).
Piłka nożna, B Klasa grupa II: Orkan Wojcieszków – Start Gózd, Wenus Oszczepalin – Bystrzyca Borki (oba godz. 12:00), Lesovia Trzebieszów – Wóldom Wólka Domaszewska (godz. 11:00).

Poniedziałek 13.04.2026
Brydż sportowy, Korespondencyjne Mistrzostwa Polski na maksy: ul. Terebelska 49a Biała Podlaska (godz. 18:00).

(pf)

Turniej par

BRYDŻ SPORTOWY **Para Krzysztof Grabarz i Zdzisław Herbut zwyciężyła w turnieju brydża sportowego, wyprzedzając duety z bialskiej Makulatury. Rywalizacja była wyrównana, a o końcowych miejscach decydowały niewielkie różnice punktowe. Organizatorzy już zapraszają na kolejne zawody, które odbędą się 13 kwietnia w ramach Korespondencyjnych Mistrzostw Polski.**

FOT. KLAUDIA MATEJEK

Zdzisław Herbut wygrał ostatni turniej w Białej Podlaskiej

Turniej wygrała para Krzysztof Grabarz (KB Makulatura Biała Podlaska) i Zdzisław Herbut (Hotel Post Fusch – Forta II Biłgoraj). Miejsce drugie zajęli gracze Makulatury: Andrzej Mackiewicz i Jan Niedzielski. Na pozycji trzeciej zawody ukończyli również zawodnicy bialskiej Makulatury: Tadeusz Denisiuk i Witold Grochulski.

1. Grabarz - Herbut	57,14
2. Mackiewicz - Niedzielski	55,36
3. Denisiuk - Grochulski	52,98
3. Trochimiuk - Krawczyk	52,98
5. Tranda - Grabowski	51,19
6. Walczak - Frankowski	48,81
7. Dąbrowska - Drywulski	44,05
8. Moczulski - Borowski	37,50

(pf)

eprasa.pl c2424393bc