ISSN 1730-7341
Nr 21 (1348)
31 maja 2019 r.
Nakład 3000 / ISSN 1730-734
POLSKI WYDAWCA
Cena 2,50 zł (tym 5% VAT)

7 DNI GRYFINA

Mucha zastąpi Brudzińskiego?

czytaj s. 4

Utopił się

czytaj s. 3

Cud – podpałka z Gryfina

czytaj s. 20

Dramat bocianów z Krzywina s. 5

Dzień Chłopa w Niemczech s. 2

Dramat bocianów s. 5

Sport. Ciekawe zmiany s. 11

Opolska. Plac będzie s. 13

REKLAMA

JÄGER Polska

Jäger Polska Spółka Sp. z o.o. to wyspecjalizowany dostawca, zajmujący się produkcją wysokiej jakości komponentów i podsystemów z gumy, tworzyw sztucznych i metalu. Jesteśmy częścią niemieckiego rodzinnego holdingu Arnold Jäger, zatrudniającego 110 pracowników w Gryfinie i ponad 1000 pracowników na całym świecie. Od ponad 75 lat Grupa Jäger koncentruje się na projektowaniu rozwiązań technicznych dla przemysłu, energii odnawialnej, rolnictwa i ochrony środowiska. Zaufanie, dynamiczne myślenie i lojalność są głównymi wartościami naszej firmy.

Technik Procesu (k/m)

Miejsce pracy: Gryfino

Twoje zadania:

- Odpowiedzialność za ustawienie właściwych parametrów procesu maszyn montażowo/produkcyjnych.
- Odpowiedzialność za prawidłowy przebieg procesu produkcyjnego poprzez zabezpieczenie odpowiedniego przygotowania technologicznego i oprogramowania urządzeń produkcyjnych.
- Optymalizacja procesu produkcyjnego w celu podniesienia produktywności, efektywności, jakości.
- Koordynacja prac serwisów zewnętrznych w zakresie modyfikacji maszyn i urządzeń.
- Analiza błędów i usterek w celu eliminowania ich wystąpienia w przyszłości.
- Współpraca z działem Utrzymania Ruchu w celu zapewnienia sprawności technicznej maszyn i urządzeń.
- Uczestnictwo w uruchomieniach nowych produktów oraz podczas wdrażanych zmian z nimi związanych.

Twój profil:

- Wykształcenie średnie techniczne.
- Minimum 2 letnie doświadczenie w pracy w zakładzie produkcyjnym.
- Sumienność, dokładność, zaangażowanie.
- Umiejętność myślenia analitycznego i samodzielnego rozwiązywania problemów.
- Samodzielność oraz bardzo dobra umiejętność organizacji własnej pracy.
- Znajomość języka angielskiego lub niemieckiego będzie dodatkowym atutem.
- Inicjatywa w działaniu i proaktywna postawa.

Czekamy na Twoje zgłoszenie. W celu uzyskania szczegółowych informacji prosimy o kontakt z Działem Zasobów Ludzkich w naszej siedzibie głównej.

Wyrażam zgodę na przetwarzanie moich danych osobowych zawartych w mojej ofercie pracy dla potrzeb niezbędnych do realizacji procesu rekrutacji zgodnie z ustawą z dnia 29 sierpnia 1997 r. o ochronie danych osobowych (tj. Dz. U. z 2014 r. poz. 1182, 1662).

Tel + 48 91 447 29 24 • info@jaeger-polska.pl
www.jaeger-polska.pl

REKLAMA

Firma GAMA
oferuję kompleksowe usługi w zakresie:
- wyburzenia budynków
- żelbetów
- monolitów
- rozbiórki
- usuwanie posadzki

tel. 690 155 179

Seamor

Zakład przetwórstwa ryb
Szczecin/Podjuchy
ZATRUDNI

- **Pracownik produkcyjny** (wynagrodzenie + dodatki = 3200 - 4000 zł/brutto)
- **Magazynier** (wynagrodzenie + dodatki = 4000 zł/brutto)
- **Elektryk / konserwator**

Stabilne zatrudnienie, atrakcyjne i terminowe wynagrodzenie
PRACA OD ZARAZ
Kontakt 91 460 50 72
ek@seamor.com.pl

eprasa.pl c277c3d2ed

Dzień Chłopa w Niemczech

Wczoraj, 30 maja w całych Niemczech był Dzień Chłopa (lub Ojca). Dzień ten jest wolny od pracy i zaznaczony w ich kalendarzach na czerwono. A podpis w kalendarzu brzmi brzmi – Christi Himmelfahrt (czyli – Chrystusa Podróż do Nieba).

W tradycji połączono bowiem u naszych sąsiadów Dzień Wniebowstąpienia z Dniem Ojca. Co ciekawe, święto to obchodzone jest we wszystkich landach, co normą w Niemczech nie jest.

Natomiast Dzień kobiet, chociaż międzynarodowy, u nich w ten sposób obchodzony nie jest. Zapewne dlatego, że 8 marca nie wypada żadne święto chrześcijańskie. Ot, tamtejsze Panie mają pecha.

Jedną z miłych stron Dnia Chłopa, który bywa też nazywany Dniem dżentelmenów -

oprócz wolności od pójścia do pracy są... promocje na piwo! Dlatego 30 maja można się tam spotkać z ostrzeżeniami – *Uwaga na pijanych mężczyzn*.

Co kraj to obyczaj. Ale połączenie religijnego święta ze świeckim, podczas którego piwo jest tańsze, dla nas jest egzotyczne, a przecież dzieli nas tylko Odra.

rk

Prezydent Duda nagrodził radnego

Tomasz Mirakowski, radny powiatu gryfińskiego został odznaczony Złotym Krzyżem Zasługi za zasługi w działalności społecznej i samorządowej przez prezydenta Andrzeja Dudę.

Na uroczystość, która odbyła się w Belwederze w Warszawie 27 maja z okazji Dnia Samorządu Terytorialnego, radny pojechał ze swoją koleżanką partyjną, też radną - Joanną Kostrzewą. Wszytko to z okazji Dnia Samorządu Terytorialnego. Święto to obchodzone jest tradycyjnie 27 maja – zostało ustanowione przez Sejm RP uchwałą z 29 czerwca 2000 r. Dlaczego akurat taka data? Święto ustanowiono dla upamiętnienia pierwszych wyborów samorządowych w 1990 roku i w rocznicę 10-lecia odrodzenia polskiego samorządu terytorialnego.

AJ

Zdjęcia pochodzącą z oficjalnego serwisu fotograficznego Kancelarii Prezydenta RP

Koń jak krowa

Konia wyglądającego dokładnie jak Państwo widzicie: biało – czarnego, spotkalismy w okolicy Szczawna k. Gryfina. Jak jednak można określić językiem koniarzy jego umaszczenie? Kare, kasztanki, gniade znamy. A to? Anna Stefaniuk,główny specjalista d/s hod. Koni Stadniny Koni Janów Podlaski wyjaśnia - *Koń o umaszczeniu podobnym do krowy, to koń maści karo srokatej.*

Traktor na stacji paliw to jednak widok rzadki

Nowa fajna moda - truskawki w wiszącej donicy koło wejścia do domu

7 DNI GRYFINA

Redakcja nie zwraca materiałów niezamówionych, nie odpowiada za treść ogłoszeń, listów oraz zastrzega sobie prawo do adiustacji i zmiany tytułów. Listy anonimowe nie są rozpatrywane, dane nadawcy można zastrzec do wiadomości redakcji

ADRES REDAKCJI: ul. Asnyka 31 , 74-101 Gryfino
TEL. 91 404 50 14, fax 91 404 10 14
E-MAIL: kontakt.7dnigryfina@gmail.com, **WWW**: www.7dnigryfina.az.pl
WYDAWNICTWO: DJ Media sp. z o.o.

Jeśli byłeś świadkiem ciekawego wydarzenia...
Zadzwoń lub napisz!
kontakt.7dnigryfina@gmail.com
nr do interwencji 502 552 908

Nowe 7 Dni Gryfina

REDAKTOR NACZELNY: Ryszard Kwapisz
DYREKTOR WYDAWNICZY: Piotr Słomski
ZESPÓŁ: Monika Dudkiewicz, Tamara Szymańska, Andrzej Szczepaniak Anna Pietras, Dariusz Jachno,
SKŁAD: Jarek Dąbrowski

eprasa.pl c277c3d2ed

Najpierw uroczyście, potem przepychanki

Podczas IX sesji Rady Miejskiej w Gryfinie Burmistrz i przewodniczący Rady Miejskiej podziękowali sołtysom, którzy zakończyli swoją działalność oraz pogratulowali nowo wybranym.

Sesja jak inne

Kolejnym uroczystym akcentem było uhonorowanie z okazji 30 rocznicy demokratycznych samorządowych wyborów wszystkich burmistrzów, zastępców burmistrzów i radnych w formie odczytania ich pełnej listy oraz uczenia pamięci tych, którzy już odeszli na wieczny odpoczynek.

Przewodniczący Rady podważył opinię Komisji

W punkcie zgłaszanie wniosków w sprawie zmiany porządku obrad doszło do drastycznych przepychanek słownych. Przedłożony przez Przewodniczącego Rady wniosek dotyczący wycofania z porządku obrad uchwały w sprawie wykupu części nieruchomości od prywatnego właściciela i tym samym wprowadzenia zmian granic administracyjnych miasta - wywołał oburzenie części radnych. Poszło o podważenie przez Przewodniczącego Rady opinii wydanej przez Komisję ds. skarg. Słowna przepychanka trwała prawie godzinę i zakończyła się ogłoszeniem przerwy, podczas której Komisja do spraw skarg i wniosków wypracowała uchwałę wraz z uzasadnieniem.

Zreflektowali się

Po przerwie radni, którzy zreflektowali się, że przekroczyli wszystkie zasady kultury, jaka powinna obowiązywać podczas obrad Rady - nawzajem się przepraszali, a dodatkowo radny Andrzej Urbański zaapelował o przestrzeganie zasad pracy Rady podczas kolejnych posiedzeń na odpowiednim poziomie i z zachowaniem kultury słownej. Poddany przez przewodniczącego wniosek został odrzucony.

Informacja na temat funkcjonowania systemu gospodarki odpadami komunalnymi w gminie Gryfino została przyjęta, lecz wcześniej zgłoszono do niej wiele uwag, szczególnie dotyczących zróżnicowania wysokości opłat za wywóz śmieci segregowanych i mieszanych.

Uchwały

W kolejnych punktach przyjęto uchwały w sprawach: wyrażenia zgody na sprzedaż w drodze bezprzetargowej, nieruchomości gruntowej, położonej w obrębie ewidencyjnym nr 2 miasta Gryfino, wyrażenia zgody na sprzedaż w drodze bezprzetargowej, nieruchomości gruntowej, położonej w obrębie ewidencyjnym Żórawie, wyrażenia zgody na zamianę nieruchomości gruntowych, położonych w obrębie ewidencyjnym Żórawie, ustalenia wzoru wniosku o wypłatę dodatku energetycznego dla mieszkańców Gminy Gryfino, ustalenia szczegółowych zasad ponoszenia odpłatności za pobyt w ośrodkach wsparcia – schronisku dla osób bezdomnych oraz w schronisku dla osób bezdomnych z usługami opiekuńczymi.

Sołtys zostanie

Wniosek o stwierdzenie nieważności wyborów sołtysa i rady sołeckiej w Wełtyniu uznano za bezzasadny. Po kolejnej dyskusji, w tym wystąpieniu Wnioskodawcy pozytywnie rozpatrzono wniosek dotyczący sprostowania uchwały w sprawie wystąpienia z wnioskiem do Ministra Spraw Wewnętrznych i Administracji o zmianę granic administracyjnych miasta Gryfina oraz dokonania przez Gminę Gryfino wykupu części nieruchomości stanowiącej własność Wnioskodawcy.

A. Szczepaniak

Utopił się na brzegu jeziora

Mamy już w tym sezonie pierwszą śmierć w jeziorze. Nie wiadomo jak mieszkaniec naszego powiatu znalazł się w wodzie, że z lustra wody wystawały… nogi

W ostatnią niedzielę 25 maja ok. godz. 13. w wodzie świadek znalazł topielca. Do tragedii doszło na Jeziorze Trzygłowskim w Trzcińsku-Zdroju. Na miejscu jest prokurator z Gryfina. Od razu miejsce obstawili miejscowi strażacy z Ochotniczej Straży Pożarnej. Topielca z wody wyłowiono. Wyglądało na to, że śmierć nie nastąpiła dawno. Z Gryfina przyjechał sam prokurator rejonowy Radosław Grabusiński. Na miejscu przeprowadzono oględziny. Sprawę prowadzi Prokuratura Rejonowa w Gryfinie. AJ

Odwołali Niwę, a powołali Staruk

Do poważnej roszady kadrowej doszło w starostwie. Nastąpiła zmiana na stanowisku sekretarz.

W środę 29 maja br. Rada Powiatu w Gryfinie zgodziła się na odwołanie dotychczasowej skarbnik Joanny Niwy ze stanowiska skarbnika powiatu. Rozwiązanie stosunku pracy nastąpi faktycznie z dniem 31 maja 2019 r. Skarbnik powiatu Janina Niwa 28 lutego br. złożyła podanie o rozwiązanie stosunku pracy za wypowiedzeniem. Jednak z wnioskiem o odwołanie skarbnika powiatu starosta Wojciech Konarski wystąpił do Rady Powiatu w Gryfinie w maju br. Opóźnienie wynikało z intensywnego poszukiwania następczyni. Wzrok zarządu padł na Trzcińsko-Zdrój. Tam na tę okoliczność odwołano ze stanowiska skarbnik Jolantę Staruk. Taką decyzję podjęli 10 maja br. radni Rady Miejskiej w Trzcińsku-Zdroju. Nową skarbnik została tam dotychczasowa główna księgowa – Czesława Trautman. Jolantę Staruk szybko zatrudnił w starostwie starosta Wojciech Konarski na stanowisku głównej księgowej. Po uchwale Rady Powiatu w Gryfinie od 1 czerwca 2019 r. nowym skarbnikiem powiatu będzie właśnie Jolanta Staruk.

Jolanta Staruk ma wyższe wykształcenie ekonomiczne. Ukończyła kierunek finanse i bankowość na Uniwersytecie Szczecińskim. Jolanta Staruk 2002 r. pracowała w służbie zdrowia oraz bankowości. Przez 13 lat była skarbnikiem gminy Gryfino. Było to głównie za czasów burmistrza Henryka Piłata. Z tego stanowiska zwolnił ją burmistrz Mieczysław Sawaryn. Teraz swego czasu adwersarze będą musieli współpracować w wielu kwestiach, jak np. drogi.

AJ

Jolanta Staruk i Joanna Niwa

eprasa.pl c277c3d2ed

Mucha zastąpi Brudzińskiego?

Wynik niedzielnych wyborów do Europarlamentu wywołał pytanie, czy Rafał Mucha – obecnie jeden z dyrektorów el. Dolna Odra, zostanie posłem naszego Parlamentu?

Bowiem po odejściu obecnego posła PiS - Joachima Brudzińskiego do Brukseli (jak wiadomo zdobył mandat w niedzielnych wyborach), zwolni się miejsce dla tej partii w polskim Sejmie. A Rafał Mucha, startując z listy PiS w ostatnich wyborach do Sejmu dostał wtedy równo 5000 głosów! I jest drugim „oczekującym". Czy zatem zostanie teraz posłem? Zapytaliśmy go o to w środę, 29 maja. Rafał Mucha zaprezentował rzeczowe podejście do tematu. Na liście PiS przed nim, z lepszym wynikiem, była wtedy Halina *Szymańska* – szefowa Kancelarii *Prezydenta RP.* A procedura jest taka, że sekretariat Sejmu – po wygaszeniu dotychczasowych mandatów poselskich osób odchodzących do Brukseli, najpierw zadaje na piśmie pytanie o zamiar objęcia zwolnionego stanowiska osobie z większą ilością głosów. Dopiero po uzyskaniu pisemnej odpowiedzi o rezygnacji z ubiegania się o mandat przez Szymańską (a w prasie centralnej piszą, że podobno nie chce ona odchodzić z zajmowanego obecnie stanowiska w kancelarii Prezydenta), sekretariat Sejmu zadaje w tym samym trybie pytanie osobie kolejnej na danej liście. Dlatego Rafał Mucha, będąc tym kolejnym, będzie miał jakąś konkretną wiedzę w tej sprawie nie wcześniej, niż w końcu przyszłego tygodnia.

Rafał Mucha

Zaskoczenie na minus

Na tle wyniku wyborczego Rafała Muchy z PiS zaskakujący okazał się słaby wynik Ewy Dudar (KE). Tym bardziej, że w niedawnych wyborach samorządowych uzyskała znakomity wynik – 2583 głosy. Teraz nawet nie połowę tej ilości. Według jej sympatyków, jesienią głosowano głównie na osoby, mniej na listy. Inna opinia głosi, że wtedy startowała z pierwszego miejsca najsilniejszej w naszym terenie listy, a 1 i 2 miejsce zawsze dają spory bonus. Tym razem w wyborach do Europarlamentu startowała z 7 miejsca listy Koalicji Europejskiej, która ostatecznie okazała się słabsza od głównego konkurenta (PiS). I uzyskany wynik pokazał rzeczywistą jej pozycję w naszym politycznym światku. Z tą jednak opinią polemizuje stanowisko, że nikt z wyborców nie miał złudzeń – Ewa Dudar startowała nie po to, by wejść do Europarlamentu. Miała tylko zdobyć jak najwięcej głosów dla listy, więc dostała ile dostała...

Serce Europy i Brudziński

Podobnie jak w całym województwie, na terenie naszego powiatu absolutnie dominowały bannery i plakaty z podobizną Joachima Brudzińskiego. Musiał na naszym terenie, centrowym i laickim, osiągnąć najlepszy wynik w głosowaniu – dla PiS-u i dla siebie. I osiągnął. Pytanie, czy teraz zrezygnuje z funkcji ministra spraw wewnętrznych. A po nieoczekiwanej rezygnacji z funkcji marszałka Sejmu i objęciu tego stanowiska, stał się faktycznie jedną z trzech, może pięciu najbardziej wpływowych osób w państwie po J. Kaczyńskim i M. Morawieckim. Zrezygnuje z tego po to, by zostać "jakimś tam" posłem w Europarlamencie? Ja osobiście nie wierzę. Jestem gotów założyć się (o złotówkę), że "dla dobra partii, narodu i państwa" pozostanie ministrem spraw wewnętrznych. Jednak R. Mucha z którym rozmawiałem na ten temat stwierdził, że on ten zakład przyjmuje! Uzasadnił to słownością ministra, który w kampanii mówił, że jeśli wygra wybory to do Brukseli pojedzie. I jego zapewnieniami, że chcąc pełnić najwyższe stanowiska w państwie, koniecznie potrzebuje "europejskiej ogłady". A jak na polityka tej rangi jest młody – dopiero stuknęła mu 50-tka. Może więc sobie pozwolić na spędzenie paru lat "na obczyźnie". Zresztą, w każdej chwili z Brukseli można wrócić.

Gdzie flagi Unii?

Wiele osób zauważyło, że w niedzielę 26 maja tylko przy kilku lokalach wyborczym na naszym terenie wisiały flagi Unii Europejskiej. A przecież były to wybory wyłącznie do Parlamentu Europejskiego! Jak się okazuje, nie było to wynikiem decyzji Państwowej Komisji Wyborczej. Jak nam tłumaczył jeden z przewodniczących gryfińskich komisji wyborczych, wystrój lokalu i jego otoczenia zależy od przewodniczących komisji. Nie wszyscy (powiedzmy szczerze – była to większość), zadbali by przed wejściem zawisły także flagi unijne. Jak dodał, podczas wyborów poprzednich do Parlamentu Europejskiego – w 2014 roku, gwiaździstych flag unijnych było jeszcze mniej, bo i samych flag było u nas niewiele.

Flagi na prywatnej posesji w Wełtyniu 26 maja

R. Kwapisz

Jak głosowano w Powiecie Gryfińskim

Po ogłoszeniu wyników przez PKWN możemy się zorientować jakie preferencje polityczne ma nasze społeczeństwo. Ogólnopolskie wyniki są znane dzięki wszystkim publikatorom. Komitet Wyborczy (KW) Prawo i Sprawiedliwość zdobył 27 mandatów, KKW Koalicja Europejska PO PSL SLD. N Zieloni 22 mandaty i KW Wiosna Roberta Biedronia 3 mandaty.

Natomiast wyniki w Powiecie Gryfińskim przedstawiają się następująco:

KW Prawo i Sprawiedliwość - 44,34 %

KKW Koalicja Europejska PO PSL SLD. N Zieloni – 41,17%

KW Wiosna Roberta Biedronia – 6,82%

KWW Konfederacja Korwin Braun Liroy Narodowcy – 4,4%

KWW Kukiz 15 – 2,33%

KKW Lewica Razem – Razem, Unia Pracy, RSS – 0,95%

Pozostałe komitety nie były ujęte na listach w Okręgu Wyborczych Nr 13 (województwa: zachodniopomorskie i lubuskie). Frekwencja w naszym powiecie wyniosła 39,56%.

Jak z tego wynika – wyniki wyborów z Powiatu Gryfińskiego właściwie pokrywają się z uzyskanymi przez poszczególne ugrupowania na terenie całego kraju.

Nasz Okręg Wyborczy Nr 13 reprezentować będą, oczywiście jeżeli ktoś z obecnie sprawujących władzę w państwie nie zrezygnuje z mandatu, następujący europosłowie: Elżbieta Rafalska, Joachim Brudziński, Bogusław Liberadzki i Bartosz Arłukowicz.

A. Szczepaniak

Gmina Gryfino

KKW KOALICJA EUROPEJSKA PO PSL SLD .N ZIELONI – 4768 głosów – 43,62%

KW PRAWO I SPRAWIEDLIWOŚĆ – 4404 – 40,29%

KW WIOSNA ROBERTA BIEDRONIA – 873 – 7,99%

KWW KONFEDERACJA KORWIN BRAUN LIROY NARODOWCY – 572 – 5,23%

KWW WYBORCÓW KUKIZ'15 – 214 – 1,96%

KKW LEWICA RAZEM - PARTIA RAZEM, UNIA PRACY, RSS – 101 – 0,92%

Oddano 10932 ważnych głosów na komitety.

Na osoby:

Liberadzki – 841

Arłukowicz – 2482

Brudziński – 3813

Rafalska - 279

Gmina Banie

KW PRAWO I SPRAWIEDLIWOŚĆ – 754 – 50,64%

KKW KOALICJA EUROPEJSKA PO PSL SLD .N ZIELONI – 538 – 36,13%

KW WIOSNA ROBERTA BIEDRONIA – 103 – 6,92%

KWW KONFEDERACJA KORWIN BRAUN LIROY NARODOWCY – 47 – 3,16%

KW WYBORCÓW KUKIZ'15 – 35 – 2,35%

KKW LEWICA RAZEM - PARTIA RAZEM, UNIA PRACY, RSS – 12 – 0,81%

Oddano 1489 ważnych głosów na komitety.

Na osoby:

Brudziński – 601 głosów

Rafalska – 76 głosów

Liberadzki – 101

Arłukowicz – 318

Gmina Widuchowa

KW PRAWO I SPRAWIEDLIWOŚĆ – 626 – 48,30%

KKW KOALICJA EUROPEJSKA PO PSL SLD .N ZIELONI – 508 – 39,20%

KW WIOSNA ROBERTA BIEDRONIA – 79 – 6,10%

KWW KONFEDERACJA KORWIN BRAUN LIROY NARODOWCY – 37 – 2,85%

KWW KUKIZ'15 – 33 – 2,55%

KKW LEWICA RAZEM - PARTIA RAZEM, UNIA PRACY, RSS – 13 – 1,00%

Oddano 1296 ważnych głosów na komitety.

Na osoby:

Brudziński – 511

Rafalska - 55

Liberadzki - 73

Arłukowicz – 271

W całym powiecie gryfińskim

PiS – 10 639 głosów

Brudziński – 8348

Rafalska -816

Koalicja – 9878

Liberadzki – 1818

Arłukowicz – 5611

Dudar – 1840

Wiosna – 1637

Kotula Katarzyna – 508

Konfederacja – 1057

Gładkow Jan – 328

Ślusarczyk Estera – 95

Kukiz – 558

Lewica Razem – 227

eprasa.pl c277c3d2ed

Dramat bocianów z Krzywina

W czwartek 24 maja o godzinie 7 rano zwaliło się wielkie stare drzewo w centrum Krzywina (gm. Widuchowa). Znajdowało się na nim stare bocianie gniazdo, jedno z dwóch w tej miejscowości.

Dorosły bocian z pechowej pary obserwuje pracę ludzi

W piątek w południe byliśmy świadkami prac przy odbudowie platformy. Na trawniku leżały szczątki gniazda, wśród których znajdowały się rozbite skorupki jaj i truchła niewyklutych bocianiąt. Mieszkańcy wspólnie ze strażakami miejscowej OSP opowiedzieli nam, że drzewo padło samo, ze starości i pod ciężarem wielkiego gniazda. Obok niego przed laty postawiono wprawdzie platformę na gniazdo na betonowym słupie, jednak dotąd bociany z niej nie korzystały. Ba, o gniazdo na drzewie starczały regularnie wiosną bitwy z innymi parami, co w zeszłym roku pokazaliśmy na filmie video.

Pracowali strażacy i cywile

Powalone drzewo wykrzywiło maszt pod gniazdo

Trzeba natychmiast!

Co gorsza, drzewo padając uszkodziło sąsiedni słup z pustą platformą, więc konieczne było natychmiastowe sprowadzenie nowego. Na wszelki wypadek – podwójnego. Już jechał ze Stargardu. Przy okazji opowiadano nam, że już w dniu upadku drzewa nad wioskę zleciało się kilka bocianich par i oglądały zniszczenia. Skąd one się o tym dowiedziały?! Przyczynę pośpiechu przy odbudowie podpory gniazda nasi rozmówcy wyjaśniali następująco. Po rozmowach z ornitologami z całej Polski dowiedzieli się, że jeśli podstawa pod gniazdo nie zostanie w ciągu 2-3 dni odbudowana, to bociania para (na zmianę dyżurująca na dachu najbliższego budynku), po kilku dniach odleci gdzieś na obrzeża miejscowości i zdechnie!

Tyle zostało z gniazda

Zdążyli!

Podczas rozmowy z mieszkańcami Krzywina nagraliśmy 3 minutowe video, które już od zeszłego tygodnia można oglądać na naszej stronie Nowe 7 Dni Gryfina na Facebooku. Przygotowując natomiast tę relację o dramacie bocianów, sprawdziliśmy jak szybko zadziałali mieszkańcy i strażacy

Jak nam powiedziała gospodyni domu, obok którego znajdowało się gniazdo na zwalonym drzewie, akcja mieszkańców była szybka i skuteczna. - *Nowy maszt stanął już na drugi dzień po upadku gniazda, czyli w piątek. Bociany już siadają na nowym gnieździe*! - radośnie potwierdziła nasza rozmówczyni.

R. Kwapisz

Zapraszamy na Dzień Golfa w Binowie!

Oni już wiedzą, że golf to najwspanialsza rzecz na świecie, a Ty, co wiesz o golfie? Jeżeli nic, lub nic dobrego, ten dzień jest właśnie dla Ciebie! Dlatego zapraszają każdego w niedzielę 2 czerwca do Binowa.

Tego dnia w całej Polsce, także tam - zorganizowany zostanie Ogólnopolski Otwarty Dzień Golfa. Jest to impreza dedykowana osobom, które chciałyby rozpocząć swoją przygodę z tym sportem lub w dalszym ciągu nie są przekonane do golfa. Na ten dzień przygotowaliśmy dla wszystkich kilka golfowych atrakcji.

W ramach Ogólnopolskiego Otwartego Dnia Golfa zapewniamy nieodpłatnie:

11:15 – oficjalne otwarcie

11:30 – wprowadzenie w świat golfa – naukę podstawowych uderzeń

13:00 – drużynowy Turniej Texas na polu 9-dołkowym

13:15 – wycieczka po mistrzowskim polu golfowym

14:00 – golfowy konkurs indywidualny na Putting Greenie

16:00 – ceremonia wręczenia nagród i loteria

- Konkurs na Putting Green – Po akademii golfa zaprosimy uczestników na konkurs polegający na posłaniu piłeczki jak najbliżej dołka. Dla zwycięzców - upominki golfowe.

- Udział w loterii – weź udział w loterii i wygraj 5-tygodniowy kurs nauki gry w golfa!

- Wycieczka po mistrzowskim polu golfowym – Dowiesz się, jak zbudowane jest pole golfowe, czemu trawa jest taka zielona i ile czasu wykwalifikowani pracownicy prac poświęcają na pielęgnację terenu.

- Drużynowy Turniej Texas na polu 9-dołkowym. Turniej drużynowy parami na 9-dołkowym polu golfowym rozgrywany w systemie Texas Scramble. Jest to forma gry, w której po wykonaniu uderzeń przez członków drużyny wybiera się najlepiej położoną piłkę i z tego miejsca wykonuje się kolejne uderzenie, aż do trafienia do dołka. Jest to bardzo przyjazna forma turnieju, szczególnie dla osób początkujących. Startują w nim drużyny maksymalnie czteroosobowe.

Poza tym, w specjalnie przygotowanym punkcie informacyjnym udzielimy wyczerpujących informacji i odpowiedzi na pytania - Jak zacząć grę w golfa, Jak zostać członkiem Binowo Park Golf Club, Jak zorganizować udaną imprezę rodzinną w malowniczym otoczeniu, Jak zorganizować wyjątkową imprezę firmową oraz Dlaczego golf jest tak wyjątkowy.

dost.

Zbadaj się!

W dniach 15, 16 czerwca 2019 roku Fundacja „Z uśmiechem przez życie" we współpracy z Haraś Stomatologią w Gryfinie, przy ul. Wodnika 3a - organizuje Dzień otwarty „Profilaktyka stomatologiczna, profilaktyka przeciwrakowa".

W tym dniu zostaną przeprowadzone badania kontrolne stanu uzębienia osób zgłaszających się do gabinetu oraz badania przesiewowe w kierunku występowania zmian patologicznych na błonie śluzowej jamy ustnej.

Szczególnie zachęcamy do przyjścia do gabinetu pacjentów z grupy wysokiego ryzyka:

- osoby palące,
- osoby nadużywające alkoholu,
- osoby powyżej 40 roku życia,
- osoby, u których w rodzinie występowały nowotwory

Zapisy na badania tylko pod numerem telefonu: tel.: 690 351 359.

eprasa.pl c277c3d2ed

Będzie śpiewała z aniołami

Ktoś był, ale już go nie ma. Ktoś był, ale odszedł i nigdy nie wróci. Został pusty pokój, fotografia wisząca na ścianie i żal, który powoli przyciszy czas. Dziś są łzy i to ostatnie dla Joanny, śpiewanie.

- W anielskim chórze pewnie znajdzie się dla Joanny miejsce. Kochała to swoje śpiewanie, kochała ludzi i oni przyszli dziś pożegnać ją na tą daleką drogę – powiedział ksiądz podczas uroczystości pogrzebowych ludowej artystki Joanny Włoch. Odbyły się one w sobotę dwudziestego piątego maja na Cmentarzu Komunalnym w Gryfinie.

Przeżyła dziewięćdziesiąt siedem lat. Tak niewiele zabrakło do całego wieku. Często trudne, ale zawsze piękne było to jej życie. Minęło jak kwiat, który nagle usycha. Panią Joannę przyszli pożegnać przyjaciele, sąsiedzi, znajomi. Z UM byli - Mieczysław Sawaryn i Ewa Sznajder Rataj i Straż Miejska. Kochający folklor prof. Bogdan Matławski i kapele - „Gardnianka", koledzy z „Wełtynianki" „Macierzanki". I z pustką jakąś wokół siebie „Borzymianka", tak tym śpiewaniem z Joasią złączona.

Cichutko zagrał akordeon, gdzieś zaśpiewał ptak. Mogiłę pokryły kwiaty. Zapłonęły znicze. Trzeba już tylko wracać do wspomnień, które pozostały, do nadziei spotkania, do życia i do swego czasu.

TS

Dostojne stowarzyszenie

Wśród wielu organizacji pozarządowych działających na terenie naszego kraju, jednym z najbardziej „leciwych" jest Stowarzyszenie Bibliotekarzy Polskich.

Swoją historią sięga ono początku dwudziestego wieku. Po wojennej zawierusze odrodziło się już w pierwszych powojennych latach. Zarząd Główny Stowarzyszenia ma swoją siedzibę w Warszawie. Podlegają mu okręgi, oddziały i koła. Zarząd okręgu zachodniopomorskiego mieści się w Szczecinie, w Książnicy Pomorskiej.

Do podlegających mu kół należy również Stowarzyszenie Bibliotekarzy Polskich Koło nr 7, istniejące przy Publicznej Bibliotece w Gryfinie. Gryfińskie koło może się pochwalić ponad siedemdziesięcioletnią działalnością. W ciągu tych lat zmieniali się bibliotekarze, zmieniały się zarządy, ale nie zmienił się statut, którego celem jest przede wszystkim działanie na rzecz rozwoju bibliotekarstwa, integracja środowiska, działanie na rzecz rozwoju czytelnictwa, kultury, a nawet sportu.

Członkami stowarzyszenia mogą być osoby związane z bibliotekarstwem. Działalność stowarzyszenia jest ściśle powiązana z pracą biblioteki jako, że

Przewodnicząca koła nr 7- Julia Chowańska

ich wspólnym mianownikiem jest książka i czytelnik.

Książki i biblioteki mają spore tradycje sięgające głęboko do czasów starożytnych. Mimo wieków pod jednym względem nic się nie zmieniło. Bo bibliotekarz - ten z wczoraj jak i ten dziś, strzeże książki jak dobra narodowego, jak skarbnicę wiedzy i nauki.

Stowarzyszenie Bibliotekarzy Polskich Koło nr 7 to zarząd składający się z trzech osób – przewodniczącej – Julii Chowańskiej, sekretarza Sylwii Mencel (dyrektorki biblioteki), i skarbnika Wiolety Topol.

Co robią? Organizują spotkania z książką i pisarzami. W gryfińskim Domu Kultury „wymyślili" książkowy kącik pod nazwą „Poczekalnia, poczekalnia", są też biblioteki objazdowe i kiermasze. Koło nr 7 współpracuje z gryfińskim kołem poetów „Gryfińskie strofy". Cała praca bibliotekarzy kręci się wokół książki i czytelnika.

TS

Teatr z Gryfina na Wyspach Brytyjskich

- O czym to będzie?
- O czymś to będzie.
- Aha!

Takimi słowami rozpoczyna się spektakl Teatru Bomba Bomba działającego od 2014 roku w Gryfinie.

Za kilka dni teatr wyrusza na festiwal do Watford w Wielkiej Brytanii. Do rozmowy na ten temat zaprosiliśmy Violinę Janiszewską, prowadzącą grupę.

N7DG: Jak to się stało, że jedziecie, a właściwie lecicie do Anglii?

TBB: Jesteśmy znanym zespołem i mamy przyjaciół na niemal całym świecie. Poza tym jesteśmy dobrym teatrem i pomimo przeciwności trzymamy się razem. No i mamy Bociana za promocję powiatu. To zobowiązuje.

Lecicie na Enrich Festival w Watford. Co to za wydarzenie?

TBB: Enrich możemy tłumaczyć jako wzbogacający, ubogacający. Taki właśnie będzie festiwal w Watford. U nas powiedzielibyśmy, że będzie to festiwal inkluzyjny, włączający. Spotkanie, na którym zaprezentują się różne zespoły i różni artyści, wielu z nich zapewne będzie miało w codziennym życiu orzeczenia o niepełnosprawnościach. Wystąpi także wiele osób bez orzeczeń. Będą ludzie różnych narodowości, kolorów skóry, o różnym stopniu sprawności, z różnymi poglądami i wyznawcy, zapewne, różnych religii. Wspaniała mieszanka kulturowa. Myślę, że w działalności artystycznej najważniejsze jest bycie twórcą. Tak widzę inkluzję

A co jest niezwykłego w aktorach Teatru Bomba Bomba?

TBB: W tej grupie zachwyca mnie pracowitość i determinacja. Trzeźwe spojrzenie na rzeczywistość, a jednocześnie niezwykła wyobraźnia. Ta wyobraźnia aktorów Teatru Bomba Bomba jest źródłem inspiracji. Mają tak różne perspektywy widzenia świata i jednocześnie z luzem i bez artystycznego zadęcia potrafią pokazać to na scenie. To jest talent.

Co pokażecie w Watford?

TBB: Zagramy nasz pierwszy spektakl „Tajemnicza walizka", w nowej wersji. Dzięki wsparciu Starostwa Powiatowego mamy także wspaniałe materiały promocyjne, foldery, ulotki, plakaty, tłumaczone na angielski. No i co bardzo ważne, do Watford lecą z nami, nasi przyjaciele grupa muzyczna, Zespół Na Górze. Nie byłby możliwy nasz wyjazd bez niezbędnej ekipy technicznej i wsparcia fotograficzno - scenograficznego. Naszych wspaniałych przyjaciół, którzy działają z nami od początku. Jednym słowem 14 osób w samolocie.

Zwiedzicie Londyn?

TBB: Oczywiście! Zwiedzimy Londyn, zobaczymy wiele koncertów, weźmiemy udział w wystawach, warsztatach i prezentacjach teatralnych. Nie będziemy występowali w byle jakim miejscu, lecz w pięknym Watford Palace Teatre. Czy to nie zdumiewające, że ktoś finansuje przelot, pobyt i występy naszego teatru w odległym Watford? Że będą witały nas ważne osoby z tamtego Hrabstwa? Że komuś w dalekiej Anglii wydaje się to oczywiste i ważne, by zaprezentować grupy i artystów, o podobnym charakterze jak nasz teatr. Tak czy inaczej lecimy już 6 czerwca. Trzymajcie kciuki za nasz występ, a my pozdrowimy od gryfinian królową.

Teatr Bomba Bomba działa w Gryfińskim Domu Kultury.

Wyjazd na Enrich Festival wsparło Starostwo Powiatowe w Gryfinie.

Fot. Monika Kuriata

eprasa.pl c277c3d2ed

Myślenie to świetna zabawa!

Dzieci często zadają pytania mające naturę pytań filozoficznych. Dlaczego ludzie umierają? Dlaczego muszę słuchać rodziców? Dlaczego na świecie są wojny? Wobec takich pytań dorośli niejednokrotnie czują się bezradni. Nie wiedzą, w jaki sposób rozmawiać z dziećmi na trudne tematy, jakich udzielić odpowiedzi.

W rozmowach może pomóc seria Dzieci filozofują napisana przez francuskiego profesora filozofii - Oscara Brenifiera, która skonstruowana jest w formie rozmowy dzieci i dorosłych.

Każdy tom zawiera sześć ważnych pytań. Każde pytanie prowadzi do sześciu możliwych odpowiedzi, których mogłoby udzielić dziecko. Z kolei każda odpowiedź prowadzi do kilku nowych pytań, które w jakiś sposób podważają wcześniejszą odpowiedź.

Jak się okazało o filozofii można porozmawiać z dziećmi także w bibliotece. Dlatego na zaproszenie Oddziału dla Dzieci i Młodzieży Biblioteki Publicznej w Gryfinie przyjechał pan Marcin Głowiński z poznańskiego wydawnictwa Zakamarki. Pokrótce opowiedział o każdym tomie serii: Uczucia, co to takiego?, Dobro i zło, co to takiego?, Życie, co to takiego?, Ja, co to takiego?, Piękno i sztuka, co to takiego?

Punktem wyjścia do warsztatów, w których wzięli udział uczniowie kl. 4a i 4d z SP nr 1 w Gryfinie oraz kl. 4 z SP w Radziszewie,była książka – Życie, co to takiego? W skład, której wchodzi sześć rozdziałów: Co może sprawić, że będziesz szczęśliwy?, Czy będziesz kiedyś mistrzem?, Dlaczego życie bywa ciężkie?, Dlaczego istnieje człowiek?, Dlaczego i po co żyjemy?, Dlaczego umieramy? Jak się okazało dzieci świetnie sobie poradziły z tymi pytaniami. Odpowiedzi były zaskakujące, mądre i przemyślane, a do przeczytania wybrały rozdział: Dlaczego umieramy? Temat śmierci nie jest dla nich obcy i przerażający, ale oczywisty i nieuchronny. Dzieci mają marzenia i pasje, do których stale dążą. Całą serię można wypożyczyć w Wypożyczalni dla Dzieci i Młodzieży. Zapraszamy!

Tekst i fot. Mariusz Kiełtyka

Bluesowo i poetycko w Arkadii

Czwartkowy, a z wtorku przeniesiony na dzisiejszy poniedziałek - obiad zorganizowany przez Uniwersytet Trzeciego Wieku z okazji Dnia Matki i zbliżającego się końca roku akademickiego, zgromadził w Arkadii licznych gości.

Propozycją na to obiadowe popołudnie było spotkanie z poetką Dorotą Dobak -Hodrzyńską z Chojny i muzykami zespołu Szczeciński „After Blues". W dzisiejszym czasie niewiele osób sięga do tomików poezji, dlatego możliwość posłuchania ciekawych i dobrze przeczytanych przez autorkę wierszy było krótką ucieczką od codziennej prozy.

Panowie Waldemar Baranowski, Leszek Piłat i blues, to taki dawny "wspomnień czar". Zapraszani przez Ulę Kwietniewską - Łacny goście to przeważnie ciekawe i interesujące osoby. I zawsze każdy z uczestników spotkania znajdzie dla siebie „coś". Dziś, wychodząc zabrali ze sobą poezję i bluesowy rytm.

Przed dzisiejszymi uczestnikami prawie trzymiesięczna przerwa. W październiku wszystko z pewnymi zmianami i nowymi pomysłami, zacznie się odnowa. No bo jak? Uniwersytet bez obiadów? To niemożliwe.

Ts

Dziś nawet poeci korzystają z komputerów

Dzień Dziecka na stadionie

W sobotę, 1 czerwca zapraszamy na Gryfiński Dzień Dziecka. Impreza dla młodych mieszkańców naszego miasta odbędzie się na Stadionie Miejskim. Start wielkiej zabawy o godzinie 11.

W programie Gryfińskiego Dnia Dziecka wiele, wiele atrakcji. W tym roku bawimy się pod hasłem „Bezpieczne wakacje". Głównym zaś motywem wydarzenia będzie „Laboratorium Pana Kleksa". Taki też tytuł nosi spektakl interaktywny, jaki zaprezentowany zostanie podczas Dnia Dziecka. Będzie także konkurs na najlepsze przebranie za Pana Kleksa.

Na dzieciaki czekać będzie ognisko, pieczenie kiełbasek i pyszne lody oraz dmuchańce do skakania, bramka celnościowa, góra wspinaczkowa, brokatowe tatuaże i bańki .

Będzie także przeprowadzona Akcja „Bezpieczne Wakacje", na miejscu imprezy znajdować się będą stanowiska edukacyjne z profilaktyką bezpieczeństwa. Na dzieciaki czeka też mini park służb mundurowych z pokazem sprzętu.

Oczywiście nie zabraknie występów młodych artystów, gier i zabaw podwórkowych oraz konkursów.

W Strefie Malucha znajdzie się kącik budowniczego i interaktywny tor przeszkód. W zabawach towarzyszyć będą dzieciakom animatorzy.

Dla młodziutkich sympatyków literatury i nie tylko, odbędzie się głośne czytanie fragmentów „Akademii Pana Kleksa" oraz kiermasz książek dla dzieci i rodziców.

W programie także zabawa turystyczna na orientacje i wspólna fotografia z lotu ptaka.

dost.

Patroni tylko swoi?

Nie zamieszczamy plakatu zapowiadającego gryfiński dzień dziecka organizowany przez Urząd Miejski i GDK. Bowiem jako patroni medialni zostali na nim wymienieni z mediów lokalnych, tylko gazeta i portal powiązane rodzinnie z obecną władzą gminy. Nas nawet o to nie spytano!

RK

eprasa.pl c277c3d2ed

PRZEDSIĘBIORSTWO USŁUG KOMUNALNYCH
GRYFINO SP. Z O.O.
USŁUGI POGRZEBOWE
MISTERIUM
UL. POMORSKA 1E, 74-100 GRYFINO
GODZINY OTWARCIA
PONIEDZIAŁEK - PIĄTEK
7⁰⁰ - 15⁰⁰
TEL. 91 416 30 47, 994,
600 804 716, 661 310 021
www.puk.gryfino.pl e-mail: biuropogrzebowe@puk.gryfino.pl

Bohnhorst Inter HANDEL
SKUPUJEMY ZBOŻA,
pszenicę paszową i konsumpcyjną, żyto, pszenżyto, jęczmień, owies, rzepak, łubin, gryka, groch, len, kukurydzę oraz słonecznik.
KUPUJEMY ZBOŻA EKOLOGICZNE
Sami odbieramy, szybka płatność, konkurencyjne ceny.
Wapno nawozowe granulowane w najlepszej cenie na rynku.
Bohnhorst Interhandel Sp. z o.o.
Kołbaskowo 78 B
e-mail: interhandel@interhandel.com.pl
www.interhandel.com.pl
Skup zbóż:
91 43 57 720, 600 21 21 25
Transport: 662 150 170
Nawozy
600 21 21 25 / 662 150 160

PIASKI, ŻWIRY, KRUSZYWA DROGOWE
Piasek płukany, piasek zasypowy, żwiry, kruszywa łamane, zamienniki, betony ,podsypki.
TRANSPORT MATERIAŁÓW SYPKICH 1-28 T
WYWÓZ GRUZU, ZAGĘSZCZARKI 60-500KG
KOPARKO-ŁADOWARKA tel. 602 460 400

REKLAMA
e-mail:
kontakt.
7dnigryfina
@gmail.com
tel. 91 404 50 14

Przyszli na świat w gryfińskim szpitalu

ANTOSIA GĘSIAK
ur. 28.05.2019 r. o godz. 11.10
waga 3870 g - dł. 56 cm

IDA RUMIŃSKA
ur. 28.05.2019 r. o godz. 13.15
waga 2360 g dł. 46 cm

ANTOSIA PIELECHOWSKA
ur. 26.05.2019 r. o godz. 01.27
waga 3270 g - dł. 56 cm

PSB MRÓWKA GRYFINO
ul. Łużycka 87b, tel. 91 416 21 32
BUDUJ I REMONTUJ RAZEM Z MRÓWKĄ
materiały budowlane • technika grzewcza
chemia budowlana • wyposażenie i wykończenie wnętrz
artykuły metalowe i elektryczne
MARKET BUDOWLANY
U nas znajdziesz:
CENTRUM OBSŁUGI INWESTYCJI I FIRM
kompleksowa obsługa firm i instytucji
promocje • rabaty • bonusy
Hurtownię
godz. otwarcia: pn. - so. 6⁴⁵-16⁰⁰
W MRÓWCE KUPUJESZ
PUNKTY PAYBACK ZYSKUJESZ
PAYBACK
Zbieraj punkty PAYBACK w sieci sklepów PSB-Mrówka.*

SGB Bank Spółdzielczy w Gryfinie
NOWA LOKATA
ZYSKAJ NAWET DO 4,5%
ul. Niepodległości 24, GRYFINO
tel./fax 91 416 26 93 , 91 416 25 23
Zapraszamy od 8.00 - 17.00
www.bsgryfino.pl

SEMINARIA I WARSZTATY DLA NAUCZYCIELI
tel. 91 424 32 33 mail: odn@wshtwp.pl
Ośrodek Doskonalenia Nauczycieli
Wyższej Szkoły Humanistycznej
Towarzystwa Wiedzy Powszechnej w Szczecinie

eprasa.pl c277c3d2ed

Z Życia Kościoła

Jezus powiedział do swoich uczniów: «Tak jest napisane: Mesjasz będzie cierpiał i trzeciego dnia zmartwychwstanie; w imię Jego głoszone będzie nawrócenie i odpuszczenie grzechów wszystkim narodom, począwszy od Jeruzalem. Wy jesteście świadkami tego. Oto Ja ześlę na was obietnicę mojego Ojca. Wy zaś pozostańcie w mieście, aż będziecie przyobleczeni w moc z wysoka». Potem wyprowadził ich ku Betanii i podniósłszy ręce, błogosławił ich. A kiedy ich błogosławił, rozstał się z nimi i został uniesiony do nieba. Oni zaś oddali Mu pokłon i z wielką radością wrócili do Jeruzalem, gdzie stale przebywali w świątyni, wielbiąc i błogosławiąc Boga. Ewangelia (Łk 24, 46-53)

Ześlę na was obietnicę mojego Ojca

Po swoim zmartwychwstaniu Jezus naucza swych uczniów, że w Jego imię powinno być głoszone wezwanie do nawrócenia i odpuszczenie grzechów. Uczniowie po Jego odejściu mają stać się narzędziami, poprzez które uwielbiony Mesjasz może kontynuować swą misję zbawienia. On pozostaje w Kościele stale obecny poprzez swoje Słowo i Eucharystię.

Dzięki głoszeniu Chrystusa ukrzyżowanego i zmartwychwstałego zbawienie może docierać do wszystkich ludzi aż na krańce świata

„Wy jesteście świadkami tego. Oto Ja ześlę na was obietnicę mojego Ojca. Wy zaś pozostańcie w mieście, aż będziecie uzbrojeni mocą z wysoka” Jezus, nazywając swych uczniów świadkami, wskazuje na ich fundamentalną funkcję dawania świadectwa o swoim Mistrzu i o doświadczanych wydarzeniach. Św. Łukasz już w pierwszych słowach swej Ewangelii podkreśla, że relacja o słowach i czynach Jezusa została przekazana przez naocznych świadków i przez tych, którzy stali się sługami Słowa. Historia Jezusa nie jest więc oparta na jakiejś czysto ludzkiej imaginacji i abstrakcyjnych ideach, lecz na świadectwie konkretnych osób, które słuchały słów Jezusa i widziały dokonywane przez Niego cudowne znaki. Wezwanie Jezusa do bycia Jego świadkami możemy lepiej zrozumieć w świetle prologu Pierwszego Listu św. Jana, gdzie mocno jest akcentowana rola naocznych świadków: To wam oznajmiamy, co było od początku, cośmy usłyszeli o Słowie życia, co ujrzeliśmy własnymi oczami, na co patrzyliśmy i czego dotykały nasze ręce – bo życie objawiło się. Myśmy je widzieli, o nim świadczymy i głosimy wam życie wieczne, które było w Ojcu, a nam zostało objawione – oznajmiamy wam, cośmy ujrzeli i usłyszeli, abyście i wy mieli współuczestnictwo z nami. A mieć z nami współuczestnictwo znaczy: mieć je z Ojcem i Jego Synem Jezusem Chrystusem. Piszemy to w tym celu, aby nasza radość była pełna.

Dzięki świadkom Jezusa, Jego słowa i czyny zostają przekazane dla przyszłych pokoleń

Ich świadectwo staje się służbą wobec Słowa Bożego, gdyż pragną z całą starannością służyć najważniejszej misji przekazywania zbawczej prawdy realizowanej w życiu i działalności Mistrza z Nazaretu. Wezwanie do bycia świadkami Jezus łączy z zapowiedzią zesłania Ducha Świętego, którego nazywa „obietnicą Ojca” i „mocą z wysoka”. Wiąże się to wyraźnie ze słowami Jezusa zapisanymi w Dziejach Apostolskich: Gdy Duch Święty zstąpi na was, otrzymacie Jego moc i będziecie moimi świadkami w Jerozolimie i w całej Judei, i w Samarii, i aż po krańce ziemi».

Potem wyprowadził ich ku Betanii i podniósłszy ręce błogosławił ich. A kiedy ich błogosławił, rozstał się z nimi i został uniesiony do Nieba Jezus wyprowadza swych uczniów poza miasto na południowo-wschodnie zbocze Góry Oliwnej ku miejscowości Betania. Jako miejsce wniebowstąpienia jest wskazywana Góra Oliwna. Ewangelista łączy Betanię i Górę Oliwną we wcześniejszym kontekście przy uroczystym wjeździe Jezusa do Jerozolimy: Gdy przyszedł w pobliże Betfage i Betanii, do góry zwanej Oliwną, wysłał dwóch spośród uczniów. Dane topograficzne w relacji Łukasza można lepiej zrozumieć w świetle opisu proroka Ezechiela o chwale Pańskiej, która wyszła z granic miasta i zatrzymała się na górze leżącej na wschód od Jerozolimy (Góra Oliwna). Stamtąd oczekiwano także powtórnego przybycia chwały Pańskiej. Ostatnim gestem Jezusa na ziemi przed wniebowstąpieniem jest podniesienie rąk i błogosławieństwo uczniów. Ewangelista aż dwukrotnie podkreśla fakt błogosławieństwa udzielonego uczniom przez Jezusa. Gest uniesionych rąk zdaje się wskazywać na moc Ojca w niebie. Droga Jezusa ku Niebu i Jego tryumf po prawicy Ojca staje się dla ludzkości ostatecznym błogosławieństwem. Jezus, oddalając się od swoich uczniów, nie pozostawia ich sierotami, lecz zapowiada im Ducha Świętego i błogosławi ich.

Jego błogosławieństwo obejmuje ludzi wszystkich miejsc i czasów, którzy dzięki pomocy Ducha Świętego zmierzają ku Niebu

Ostatni gest Jezusa na ziemi staje się dla nas bardziej wyrazisty w świetle słów św. Pawła z Listu do Efezjan: On napełnił nas wszelkim błogosławieństwem duchowym na wyżynach niebieskich – w Chrystusie. (...) W Nim także i wy usłyszawszy słowo prawdy, Dobrą Nowinę waszego zbawienia, w Nim również uwierzyliście i zostaliście naznaczeni pieczęcią Ducha Świętego, który był obiecany. On jest zadatkiem naszego dziedzictwa w oczekiwaniu na odkupienie, które nas uczyni własnością Boga, ku chwale Jego majestatu. Oni zaś oddali Mu pokłon i z wielką radością wrócili do Jerozolimy, gdzie stale przebywali w świątyni, wielbiąc i błogosławiąc Boga Jezus, prawdziwy Mesjasz i Syn Boży, po wypełnieniu swego zbawczego posłannictwa na ziemi, powraca do domu Ojca pełen czci i chwały. Odpowiedzią uczniów na błogosławieństwo Jezusa jest uwielbienie wyrażone w geście oddania Mu pokłonu, który wyraża głęboką miłość, wdzięczność i szacunek uczniów wobec swego Mistrza. Taka postawa, mimo rozstania i pożegnania, rodzi w ich sercach wielką radość. Jak pasterze odchodzący od betlejemskiego żłóbka, tak teraz uczniowie odchodzą z miejsca wniebowstąpienia pełni radości wypływającej z całkowitego zawierzenia Słowu Pana. Podobnie jak wcześniej kobiety powróciły od grobu i uczniowie z Emaus powrócili do Jerozolimy, tak teraz uczniowie powracają do Jerozolimy, aby wypełnić skrupulatnie słowo testamentu przekazane im przez Jezusa. Ewangelista konkretyzuje miejsce ich przebywania, wskazując na świątynię. Pełni wiary, nadziei i miłości uwielbiają i błogosławią Boga. We wspólnocie wiary i miłości oczekują na obiecanego Ducha Świętego, aby otrzymać moc z wysoka.

Jezus wstępujący do nieba pokazuje nam, że nasze życie nie ogranicza się tylko do doczesności, lecz wykracza poza ziemską rzeczywistość

Stając się naśladowcami i świadkami Jezusa w mocy Ducha Świętego, kierujemy nasze życie ku niebu. Tylko na takiej drodze całkowitego zaufania Bogu możemy poczuć głęboką radość i spełnienie. Wszystkie drogi – choćby najwspanialsze i najcudowniejsze – jeśli nie prowadzą do nieba są tylko ułudą i pozornym szczęściem. Nasza droga w komunii z Bogiem jest drogą do wiecznego, niebiańskiego Jeruzalem.

W Ewangelii Łukaszowej ważną rolę odgrywa Jerozolima. Poprzez częste wzmiankowanie Świętego Miasta i jego świątyni, autor trzeciej Ewangelii pragnie uwypuklić historyczny aspekt życia i misji Jezusa. Nie jest On bowiem zjawą, duchem, iluzją, fantazją, lecz Synem Bożym, który poprzez Wcielenie zaistniał w konkretnych, historycznych warunkach. Ziemskie życie pośród Narodu Wybranego, kontakt z konkretnymi osobami miejscami w Palestynie mają uwypuklić realizm i historyczność zapowiadanego już przez proroków Mesjasza. Św. Łukasz zaprasza nas, abyśmy wczytując się w słowa jego Ewangelii, poszukiwali Jezusa, który pragnie, abyśmy poważnie i realnie spojrzeli także na naszą własną historię życia. Kontakt z Jezusem historii pozwoli nam otworzyć się na głęboki, duchowy wymiar naszej wiary w Syna Bożego.

Redakcja

eprasa.pl c277c3d2ed

Masters „O Błękitną Wstęgę Wisły" Puchar Polski

Startowali seniorzy, młodsi i nieco starsi

W miniony weekend siedmiu przedstawicieli UKP „Marlin" Gryfino wystartowało w X międzynarodowych zawodach pływackich Masters „O Błękitną Wstęgę Wisły" Puchar Polski, które zostały rozegrane w Toruniu.

W imprezie wzięło udział 240 zawodników i zawodniczek z 70 klubów pływackich z całej Polski i spoza granic, między innymi z Rosji, Ukrainy i Węgier, którzy rywalizowali, w różnych kategoriach wiekowych.

Pływacy UKP Marlin wywalczyli 14 medali, w tym cztery złote, cztery srebrne i sześć brązowych. Dzięki temu uplasowali się na 24. pozycji w rankingu medalowym.

Zawody dla mastersów wcale nie oznaczają, że startują w niej pływaccy weterani. Otóż najmłodszą kategorią wiekową jest 20-24 lata. Wystartowała w niej **Agata Będkowska**, która była najszybsza na dystansie 100m stylem dowolnym, zajęła drugie miejsce na dystansie 100m stylem zmiennym i była dwukrotnie trzecia na dystansie 50m i 100m grzbietem. **Monika Samól** wywalczyła złoty medal na dystansie 100m stylem zmiennym oraz srebrny na dystansie 50m stylem dowolnym.

W kategorii 25-29 lat **Joanna Markiewicz** zajęła pierwsze miejsce na dystansie 100m stylem zmiennym i drugie na 50m stylem dowolnym.

Agnieszka Hajdamowicz wystartowała w kategorii 40-44 lata i wywalczyła trzecie miejsce na dystansie 50m stylem grzbietowym i piąte na 50m stylem dowolnym.

W kategorii wiekowej 45-49 lat **Katarzyna Firlit** zajęła trzecie miejsce na dystansie 50m stylem dowolnym i piąte na 100m stylem zmiennym. **Paweł Rosiak** zwyciężył na dystansie 200m stylem zmiennym, był czwarty na dystansie 100m stylem zmiennym, szósty na 50m stylem dowolnym i dziesiąty na 100m stylem dowolnym.

Najstarszy w grupie gryfinian **Dariusz Bauer** rywalizował w kategorii 55-59 lat i wywalczył srebrny medal na dystansie 200m stylem, dwukrotnie był trzeci na dystansie 50m stylem dowolnym i klasycznym i piąty na 100m stylem dowolnym. **Opr. DJ**

Gimnastyka artystyczna – Ogólnopolska Olimpiada Młodzieży

Nasza srebrna Marysia

Maria Broszkowska zdobyła srebrny medal w Ogólnopolskiej Olimpiadzie Młodzieży w gimnastyce artystycznej, która odbyła się w miniony weekend Wieliczce. Zawodniczka Hermesa Gryfino startowała w klasie III. Gratulujemy!

Do finałowej imprezy zakwalifikowało się pięć gimnastyczek Hermesa. W tej samej kategorii wiekowej co Maria Broszkowska startowała także Małgorzata Serafin, która zdobyła 9 miejsce, oraz Zuzanna Stępień, która wywalczyła 11. miejsce.

Maria Broszkowska zajęła drugie miejsce w wieloboju. Brawo! Foto: Photo Dance

Gimnastyczki Hermesa wywalczyły dla swojego klubu piąte miejsce w Polsce. Foto: mks-hermes.pl

Wśród zawodniczek klasy II Martyna Antczak była 15., a Eliza Rybicka zajęła 20. miejsce.

W niedzielę odbyły się finały w poszczególnych przyrządach. Maria Broszkowska w finale układu tanecznego zajęła piąte miejsce, a w ćwiczeniach z obręczą była szósta. Z kolei Małgorzata Serafin w finale ćwiczeń z obręczą zajęła piąte miejsce, a Zuzanna Stępień w tym samym finale była ósma. Martyna Antczak w finale ćwiczeń ze wstążką zajęła piąte miejsce.

W klasyfikacji województw Hermes wywalczył czwarte miejsce, w klasyfikacji klubowej klub był piąty w kraju. **DJ**

Z boisk piłkarskich

Energetyk raczej zagra w klasie okręgowej

Wszystko wskazuje na to, że piłkarze Energetyka w przyszłym sezonie zagrają jednak w klasie okręgowej. Na skutek reformy rozgrywek w tym sezonie z klasy A awansuje aż siedem zespołów. Gryfinianie po zwycięstwie w wyjazdowym meczu z Zielonymi Zielin umocnili się na siódmej pozycji – ostatniej dającej awans

Energetyk za rywala w przyszłym sezonie mieć będzie między innymi Ogniowo. Ekipa z Babinka na pewno utrzyma się bowiem w klasie okręgowej. W miniony weekend Ogniwo urządziło sobie ostre strzelanie w meczu z Jeziorakiem Załom. Wygrali 7:3 choć do przerwy przegrywali 1:2. **DJ**

Klasa okręgowa
Kanonada po przerwie

Ogniwo - Jeziorak 7:3 (1:2)

Bramki: Sikorski 10, Gnap 56, 81, Kaniecki 62, 77, Kondraciuk 73, Kuś 84.

Ogniwo: Dąbrowski – Włoch (46 Kuś), Glanert, Gnap, Janas, G. Kaniecki, Kuzio (79 Plis), Stelmasik, Walczak (46 Kondraciuk), Woźniewski (77 Kreft), Sikorski.

W pozostałych spotkaniach 27. kolejki: Zorza - Biali 3:1, Osadnik - Iskierka 3:2, Światowid - Odra 3:4, Iskra - Dąb 0:3, Stal - Sokół 4:2, Piast - GKS 0:1, Flota - Gavia 8:0.

Tabela

1. Flota Świnoujście	27	68	84-17
2. Iskierka Szczecin	27	57	75-33
3. Biali Sądów	27	53	56-36
4. Iskra Golczewo	27	46	46-31
5. Osadnik Myślibórz	27	44	41-44
6. Zorza Dobrzany	27	42	41-44
7. Jeziorak Szczecin	27	41	60-45
8. Dąb Dębno	27	35	41-44
9. Odra Chojna	27	33	58-60
10. Piast Chociwel	27	31	25-31
11. GKS Mierzyn	27	31	37-52
12. Stal Szczecin	27	30	40-47
13. Ogniwo Babinek	27	27	58-70
14. Sokół Pyrzyce	27	25	35-49
15. Światowid 63 Łob.	27	18	29-71
16. Gavia Choszczno	27	14	39-91

Klasa A Grupa południowa
Niezawodny Kuchcik

Zieloni - Energetyk 1:4 (1:0)

Bramki: Stelmach 14 – Kubaczyński 57, Gatkowski 60, Kuchcik 70, 82.

Energetyk: Gębala – Adamczak, Kosmalski, Lebioda (46 Gatkowski), Bojarski, Kubaczyński, Kuchcik, Olszewski, Tomczyk, Węgrzyn, Żeglin.

W pozostałych spotkaniach 27. kolejki: Sęp - Czcibor 1:1, Orkan - Kłos 4:1, Klon - Unia 0:6, CRS - Drawa 7:0, Polonia - Świt 11:1, Piast - Stal 7:4.

1. Czcibor Cedynia	27	62	75-28
2. Orkan Suchań	27	61	94-32
3. Piast Karsko	27	58	89-41
4. Kłos Pełczyce	27	53	53-32
5. Unia Dolice	27	53	66-37
6. Drawa Drawno	27	49	65-59
7. Energetyk Gryfino	27	47	65-54
8. Stal Lipiany	27	41	78-57
9. Ina Ińsko	27	39	55-54
10. CRS Barlinek	27	39	61-42
11. Zieloni Zielin	27	32	44-50
12. Polonia Giżyn	27	30	57-65
13. Sęp Brzesko	27	18	26-66
14. Świt Barnimie	27	12	36-122
15. Klon Krzęcin	27	8	30-111
16. Błękit Pniewo	27	19	24-68

Błękit wycofał się z rozgrywek

Ciekawe zmiany cd.

Przed tygodniem pisaliśmy o zmianach w przepisach piłkarskich, które wejdą w życie na naszych boiskach od przyszłego sezonu. Sędzia piłkarski Jakub Cymerman zwrócił nam uwagę, że pominęliśmy jedną z nich. Dziękujemy i uzupełniamy informację

Jednym z nowych przepisów jest też możliwość napominania żółtymi i czerwonymi kartkami również kadry przebywającej na ławce rezerwowych. To może być kara między innymi za wulgaryzmy kierowane w stronę sędziego.

Pominęliśmy natomiast dość istotną zmianę dotyczącą wykonywania rzutu bramkowego. Dotychczas, żeby gra była kontynuowana, piłka po zagraniu z „piątki" musiała opuścić pole karne. W przypadku, gdy zawodnik dotknął jej gdy znajdowała się jeszcze w polu karnym, wówczas arbiter przerywał grę i nakazywał powtórzenie „piątki". Przepis często wykorzystywany był przez obrońców, którzy w przypadku pressingu ze strony rywali wbiegali w pole karne unikając w ten sposób zagrożenia straty piłki.

Przepisy dotyczyć będą obowiązujące oczywiście także w rozgrywkach niższych lig. **DJ**

eprasa.pl c277c3d2ed

Otwarte mistrzostwa Szczecina w pływaniu

Aleksandra Szewczuk najlepsza

Na basenie floating arena odbyły się otwarte mistrzostwa Szczecina w pływaniu. W zawodach udział wzięło blisko 230 zawodników i zawodniczek. W młodszych kategoriach 10 i 11 lat zawodnicy byli dekorowani za każdy indywidualny start. W starszych kategoriach wiekowych puchar otrzymywał tylko pływak, który uzyskał najwięcej punktów za kilka startów (od dwóch do czterech).

Bardzo dobrze w zawodach spisali się pływacy UKP Marlin, którzy wywalczyli cztery złote, dwa srebrne i sześć brązowych medali. Najcenniejsze trofeum zdobyła jednak Aleksandra Szewczuk, która otrzymała puchar dla najlepszej zawodniczki w kategorii do lat 12.

W najmłodszej kategorii wiekowej, do lat 10, Mikołaj Rosiak wywalczył złoty medal na dystansie 200m stylem grzbietowym, srebrny medal na dystansie 100m stylem grzbietowym i dwa brązowe na dystansie 50m i 100m stylem dowolnym. Suma uzyskanych punktów pozwoliła mu zająć czwarte miejsce w klasyfikacji generalnej 10 lat. Liwia Babińska zajęła trzecie miejsce na dystansie 50m stylem grzbietowym, czwarte na 50m stylem klasycznym, piąte na 100m stylem dowolnym i szóste na 50m stylem dowolnym. Suma zdobytych punktów pozwoliła jej zająć 10. miejsce w klasyfikacji na najlepszą zawodniczkę tej kategorii wiekowej

Wśród 11-latków Szymon Serafin został sklasyfikowany na drugim miejscu, a w swoich indywidualnych startach trzy razy był najszybszy na dystansie 50m, 100m i 400m stylem dowolnym, a na 100m grzbietem zajął 2 miejsce. Bartłomiej Prokopowicz był dwukrotnie trzeci na dystansie 100m i 200m stylem klasycznym, czwarty na 50m stylem klasycznym i siódmy na 100m stylem dowolnym. Ostatecznie w klasyfikacji generalnej był dziewiąty.

Tytuł najlepszej zawodniczki wywalczyła, rywalizująca w kategorii 12 lat, Aleksandra Szewczuk, która była najszybsza we wszystkich czterech startach na dystansie 50m i 100m stylem dowolnym, 50m stylem grzbietowym i 200m stylem zmiennym. W tej kategorii popłynęli również: Weronika Małolepsza, która zajęła piąte miejsce w klasyfikacji końcowej. W startach indywidualnych była pierwsza na dystansie 800m stylem dowolnym i 50m motylkiem i jako druga dopłynęła na 50m stylem dowolnym i 200m motylkiem.

Jan Staszak dopłynął jako pierwszy na dystansie 200m stylem klasycznym, trzeci na 100m stylem klasycznym, piąty na 50m stylem dowolnym i szósty na 100m stylem dowolnym. Tym samym zajął 8. miejsce w klasyfikacji generalnej.

Oliwia Linkowska była piąta na 100m stylem grzbietowym, szósta na 50m stylem klasycznym, dziewiąta na dystansie 50m stylem dowolnym, 10 na 100m stylem dowolnym. Dało jej to 12. pozycję w klasyfikacji generalnej.

Wiktoria Iwan została sklasyfikowana na 17. miejscu, za 4. miejsce na 100m stylem klasycznym i 9. na 100m stylem dowolnym.

W grupie trzynastolatków najlepiej wypadła Celestyna Szulc, która wywalczyła piąte miejsce w klasyfikacji generalnej. W startach indywidualnych wywalczyła trzy pierwsze miejsca na dystansie 50m i 100m stylem klasycznym i 50m motylkiem i drugie miejsce na dystansie 200m klasykiem.

Adrianna Gniłka dwukrotnie uplasowała się na trzecim miejscu na dystansie 100m i 200m stylem klasycznym, na czwartym miejscu na dystansie 50m stylem klasycznym i piątym na 100m stylem dowolnym. Ostatecznie sklasyfikowana została na ósmym miejscu.

Mateusz Rozmiarek zajął dwukrotnie drugie miejsce na dystansie 50m i 200m stylem klasycznym, trzecie miejsce na dystansie 100m stylem klasycznym i piąte na 50m stylem motylkowym. Suma punktów uplasowała go na 12. miejscu.

Jagoda Kujawa została 15. zawodniczką w swojej kategorii wiekowej. W indywidualnych startach była trzecia na 100m motylkiem, piąta na 200m stylem

dowolnym, szósta na 50m stylem dowolnym i siódma na 100m stylem dowolnym.

Wśród czternastolatków Hanna Zielińska była drugą zawodniczką imprezy, która była trzykrotnie pierwsza na dystansie 50m, 100m i 200m stylem grzbietowym i trzecia na dystansie 50m stylem dowolnym.

W najstarszej kategorii wiekowej, 16 lat, Kacper Jastrowicz dopłynął jako czwarty na dystansie 50m stylem motylkowym i trzykrotnie na piątym miejscu na dystansie 50m, 100m i 200m stylem dowolnym. Tym samym został sklasyfikowany na dziewiątym miejscu w tej kategorii wiekowej.

Krzysztof Rosiak był dwukrotnie trzeci na dystansie 400m i 1500m stylem dowolnym, zaś na dystansie 50m i 100m stylem dowolnym był szósty. Ostatecznie zajął 10. miejsce w swojej kategorii wiekowej. ***Opr. DJ***

Cztery medale w mistrzostwach województwa

Dziewczyny na medal!

Szachiści UKS Biały Pion cztery razy stawali na podium otwartych indywidualnych mistrzostw województwa juniorów w szachach szybkich. Impreza rozegrana została w sobotę w Choszcznie.

W gronie 73 zachodniopomorskich oraz lubuskich zawodników, reprezentacja Gryfina zdobyła trzy srebrne i jeden brązowy medal oraz cztery miejsca tuż za podium.

Srebrne medale zdobyły Liwia Babińska w kategorii do lat 10, Martyna Kuryło w kategorii do lat 14 oraz Kinga Dejewska w kategorii do lat 16. Brązowy medal wywalczyła Nina Lesiak w kategorii do lat 12. Jak widać dziewczyny w Białym Pionie ma medal!

Czwarte miejsca wywalczyli: Dominik Mróz (do lat 10), Bartosz Nędzarek (do lat 16), Hanna Grabowska (do lat 10) oraz Aleksandra Kucharczyk (do lat 14)

Dobrze spisali się również: Paulina Wawrzyniak (piąta do lat 10), Filip Lewandowski (szósty do lat 10), Szymon Soszka (szósty do lat 16), Bartosz Szpura (siódmy do lat 14), Jan Dejewski (11. do lat 12), Aleksander Kaliński (11. do lat 10) oraz Oliwier Ślusarczyk (12m do lat 10)

- Świetny rezultat sobotnich zmagań naszych szachistów, jest plonem całorocznej pracy w Gryfinie. Duża liczba turniejów i rozgrywek w każdym miesiącu, regularne i metodyczne szkolenie oraz zajęcia w klasach szachowych to wielka nadzieja również na przyszłość. Niemałą rolę w sukcesie ma szczególne zaangażowanie rodziców młodych pasjonatów „Królewskiej Gry". Ich nieoceniona pomoc w powiązaniu ze wsparciem finansowym Gminy Gryfino, przynosi w każdym roku znakomite owoce – podsumował owocne mistrzostwa trener Krzysztof Rudnicki. **Opr. DJ**

eprasa.pl c277c3d2ed

31.05 - 4.06.2019 / KINO GRYF

Trzy kroki od siebie, 20:00
Słodki koniec dnia, 18:15
Kraina cudów, 16:30
Dzień czekolady, pt.-pn. 15:00

CO JEST GRANE

W tym tygodniu kino GRYF zaprosi nas do Włoch razem z Jackiem Borcuchem i Krystyną Jandą w „Słodkim końcu dnia", który już od premiery, a nawet jeszcze wcześniej, rodził dyskusje (w większości pozytywne, ale spotkałam się też z opiniami zupełnie na NIE). Niestety jeszcze tego

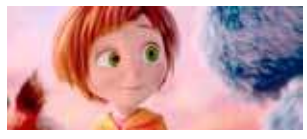

obrazu nie widziałam, ale zachęcam, bo za kreację w nim pani Janda otrzymała nagrodę na festiwalu Sundance (a to nie byle jakie wyróżnienie!). W repertu-

arze gryfińskiego kina znajdziecie także melodramat „Trzy kroki od siebie", a także dwie propozycje dla najmłodszych kinomania-

ków - „Dzień czekolady" i „Krainę cudów", obie zasługują na uwagę! „Dzień czekolady" to polska ekranizacja polskiej książki o przygodach Moniki i Dawida, którzy odkryli świat zjadaczy dni tygodnia. Książkę napisała Anna Onichimowska i zachwyciła młodego czytelnika, teraz czas na kino. Podkreślam, że to polska produkcja, bo rzadko się zdarza, by polscy twórcy mieli odwagę sięgać po fantastykę i efekty specjalne. Super, doceniam to i muszę przyznać, że dobrze to wygląda na ekranie, ale ja już nie jestem odbiorcą tego kina – a młodzieżowy widz i to on zdecyduje, czy to kupuje? „Kraina cudów" to propozycja dla najmłodszych i opowieść o magicznym wesołym miasteczku. Zapraszam do kina.

amp

DARMOWE bilety do kina

Mamy dla Was dwa podwójne zaproszenia na dowolny film w **KINIE GRYF.** Wystarczy zgłosić się z tym numerem gazety do siedziby redakcji i odpowiedzieć na dwa proste pytania.

Kto jest reżyserem filmu „Słodki koniec dnia"?
Jaka aktorka zagrała w tym obrazie główną rolę?

REPERTUAR SZCZECIŃSKICH KIN 31.05 -6.06.2019

KINO ZAMEK

W rytmie Kuby, pt. 16:30
Z perspektywy Paryża, sb.-nd. 19:00
Alfa, śr.-czw. 17:00
Pokot, śr.-czw. 19:00
Bajkowy Dzień Dziecka
Nowe Przygody Basi 2, sb. 10:00
Wielka podróż Cyrkielki, sb. 11:00
Smoki, Rycerze i Księżniczki. Perły Polskiej Animacji, sb. 12:15
Hej Sokoły, sb. 13:30
Jestem William, sb. 15:30
Kawki na drodze, sb. 17:15
Biuro detektywistyczne Lassego i Mai. Pierwsza tajemnica, nd. 10:00, 15:00
Na tropie przygody. Pery Polskiej Animacji, nd. 12:00

KINO PIONIER

SALA CZERWONA
Bajkowy Dzień Dziecka, pt.-nd. 13:50
Gloria Bell, pt.-wt. 18:05, 20:00, śr.-czw. 18:05
Tajemnice Joan (seans przedpremierowy), śr. 20:00
Królowa Kier (seans przedpremierowy), czw. 20:00
Słodki koniec dnia, 16:15
KLUB KINIARNIA:
Dzień czekolady, 16:55
Podziemie nadziei, 18:30
Sauvage, 20:15

HELIOS (CHR Kupiec)

Nocne Maratony Filmowe:
Maraton Matrix – 20. rocznica, pt. 23:00
Helios Sport:
Liga Mistrzów UEFA, Liverpool FC – Tottenham Hotspur, sb. 20:45
Kultura Dostępna:
Jak pies z kotem, czw. 13:00, 18:00
Kino na Temat:
LOMO: Życie blogera, czw. 10:00
Mój piękny syn, pt. 12:00
Paskudy. UglyDolls, pt. 10:00
Premiery:
3D Pokemon Detektyw Pikachu (dubbing), pt.-sb. 13:20, nd., wt.-czw. 13:15
Pokemon Detektyw Pikachu (napisy), pt.-śr. 19:30
Pokemon Detektyw Pikachu (dubbing), pt. 11:00, 15:00, sb.-nd. 15:00, pn. 10:45, 14:00, 15:00, 18:30, wt.-czw. 10:45, 15:00, 18:30
Paskudy. UglyDolls, pt. 14:45, pn. 13:30, 17:30, wt.-czw. 10:15, 14:45, 17:30
Dzień czekolady, pt. 10:15, sb.-nd. 17:00, pn. 11:30, 17:00, wt.-czw. 12:30, 17:00
Herezja, pt. 21:00, 22:00, sb. 21:00, nd.-śr. 20:45, 22:00, czw. 20:00, 22:00
Polecamy:
Aladyn (dubbing), pt. 13:00, 15:45, sb.-nd. 10:00, 18:00, pn.-śr. 10:00, 13:00, 15:45, 18:00, czw. 10:00, 12:45, 15:45, 19:30
John Wick 3, pt. 20:45, sb. 22:00, nd.-czw. 21:00
Avengers: Koniec gry (napisy), 19:00
Helios dla dzieci:
Panda i banda, sb.-nd. 10:30, pn. 10:00, 16:00, wt.-śr. 10:30, 16:00, czw. 16:00
Kraina cudów, pt.-śr. 12:45
Seanse z konkursami:
Panda i banda, pt.-nd. 16:00
Aladyn, pt. 18:00, sb.-nd. 13:00, 15:45
Paskudy. UglyDolls, pt. 17:30, sb.-nd. 10:15, 14:45, 17:30
Pokemon Detektyw Pikachu, pt. 18:30, sb. 11:00, 18:30, nd. 10:45, 18:30
Dzień czekolady, pt. 17:30, sb.-nd. 12:30

HELIOS (Szczecin Outlet Park)

Nocne Maratony Filmowe:
Maraton Matrix – 20. rocznica, pt. 23:00
Kino Konesera:
Podły, okrutny, zły, śr. 18:30
Kultura Dostępna:
Jak pies z kotem, czw. 13:00, 18:00
Premiery:
3D Pokemon Detektyw Pikachu (dubbing), pt.-pn., śr.-czw. 13:00, wt. 13:10
Pokemon Detektyw Pikachu (napisy), pt., pn.-czw. 17:00, 20:30, sb.-nd. 15:30, 20:30
Pokemon Detektyw Pikachu (dubbing), pt. 10:30, 11:45, 14:20, sb.-nd. 10:30, 14:20, pn., czw. 10:30, 11:30, 14:20, wt. 10:50, 11:50, 14:30, śr. 10:30, 11:30, 14:00
Paskudy. UglyDolls, pt. 11:15, 14:15, 18:15, sb.-nd. 18:15, pn., śr. 11:45, 13:45, 16:00, 18:15, wt. 12:00, 13:45, 16:00, 18:15, czw. 11:45, 13:45, 16:00, 17:45
Dzień czekolady, pt. 10:15, 12:15, sb.-nd. 11:45, 17:45, pn. 10:15, 12:15, 17:45, wt. 10:15, 11:15, 17:45, śr. 10:00, 12:00, 17:45, czw. 10:00, 12:15
Herezja, pt. 16:15, 19:45, sb.-pn., czw. 16:45, 19:45, wt. 16:50, 19:45, śr. 16:30, 19:45
Polecamy:
Aladyn (napisy), pt., nd.-czw. 19:30, sb. 19:00
Aladyn (dubbing), pt. 9:45, 11:30, 12:45, 14:10, 15:45, sb.-nd. 10:00, 12:45, 15:45, pn., śr. 10:00, 11:00, 12:45, 14:10, 15:45, wt. 10:00, 11:00, 14:10, 15:45, czw. 10:10, 11:00, 14:10, 15:45
Wymarzony, pt., nd.-czw. 20:15, sb. 21:15
John Wick 2, pt.-wt., czw. 18:45, 21:30, śr. 20:45
Topielisko. Klątwa La Llorony, pt., nd.-wt., czw. 21:15, sb. 21:45, śr. 21:30
Avengers: Koniec gry (napisy), 19:15
Avengers: Koniec gry (dubbing), 14:00
Helios dla dzieci:
Panda i banda, pt. 13:15, sb.-nd. 17:15, pn.-czw. 13:15, 17:15
Kraina cudów, pt. 12:00, 15:15, sb.-pn., śr.-czw. 11:15, 15:15, wt. 10:00, 15:15
Seanse z konkursami:
Aladyn, pt. 18:30, sb. 11:00, 13:40, nd. 11:00, 14:10
Paskudy. UglyDolls, pt. 16:45, sb.-nd. 10:15, 13:45, 16:00
Pokemon Detektyw Pikachu, pt. 18:00, sb. 11:00, 16:30, nd. 11:30, 17:00
Dzień czekolady, pt. 17:40, sb.-nd. 12:15

Kino zastrzega sobie prawo do zmian w repertuarze. Informujemy, że bilety konkursowe – zaproszenia do kina Helios – nie obowiązują na filmy wyświetlane w technice 3D

Aladyn
(★★★★)

Wychowałam się na bajkach Disney'a, dlatego z drżeniem serca słucham o kolejnych próbach przeniesienia tych pięknych i ponadczasowych opowieści na srebrny ekran. Ostatnio do kin wszedł ponownie (ale w aktorskim wydaniu) „Król lew", a teraz do kin trafiła nowa, inna wersja „Aladyna" - króla złodziei. Historia mezaliansu złodzieja i księżniczki jest znana dzieciom na całym świecie, ale jeszcze żadne z nich... nie widziało Willa Smitha w skórze dżina! Aladyn to bohater jednej z opowieści „Księgi tysiąca i jednej nocy", który staje się właścicielem magicznej lampy. W niej mieszka dżin, który spełnia trzy życzenia. Tylko trzy i aż trzy. To niewiarygodne, że najnowszego „Aladyna" wyreżyserował sam Guy Ritchie, bo jakoś trudno było mi w to uwierzyć. Oczywiście reżyser „Króla Artura" zostawił na

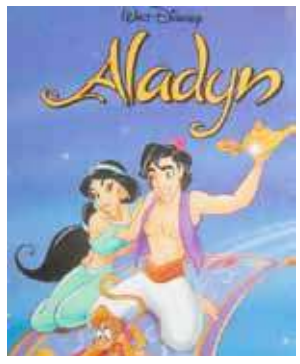

Aladynie pewne swoje małe ślady, bo jest pełne akcji przyspieszenie, a potem spowolnienie jak to u Ritchiego, ale jest tego mało – mało jest Guy'a w tym wszystkim. Czego jest natomiast dużo? Słodkości, piosenek, bollywoodzkiego klimatu i latającego dywanu i denerwującego dżina z butelki. Tak naprawdę to Smith w roli niebieskiego dżina jest najjaśniejszą stroną tej opowieści. Dzięki niemu można się pośmiać i trochę rozluźnić. Poza tym jest to przeciętna, bardzo przeciętna, kolorowa, przepełniona muzyką

bajka dla dorosłych dzieci, bo wciąż nie dla dorosłych (zbyt grzeczny jest to świat, w którym nawet czarny charakter jest jakby taki nie czarny). Bardzo trudno jest mi ocenić bajkę z dzieciństwa, którą zawsze oglądałam w animowanej wersji, ale nie uważam, żeby nowy „Aladyn" był bardzo zły, wręcz przeciwnie, jest ok, ale dla mnie to zdecydowanie za mało. Kocham musicale, kocham piosenki w filmach i kocham, jak magia dzieje się na ekranie, czyli wszystkie dywany latające i tańczące dżiny też, ale jednak czegoś zabrakło mi w tej opowieści. A może po prostu dla mnie było zbyt kolorowo, zbyt po bollywodzku, a może najzwyczajniej w świecie zbyt grzecznie.

Anna Pietras
FOTO: dystrybutor

What/If (serial)
(★★★)

Kilka tygodni przed premierą w internecie zalała nas fala zwiastunów z powracającą do filmu (wciąż wyglądającą młodo jak nie na swoje lata) Renee Zelweger. Zaciekawiło mnie, w co zaangażowała się pani Bridget Jones, którą kiedyś szanowałam i którą kiedyś bardzo lubiłam. Poczekałam cierpliwie do godziny zero i obejrzałam pierwszy sezon. Główną bohaterką filmu jest Lisa. Dziewczyna

szczęśliwie zamężna, której do szczęścia potrzebny jest tylko inwestor. Lisa chce rozkręcić firmę, która zajmuje się badaniami nad wynalezieniem leku na niektóre nowotwory. Cel szczytny, ale środków brak, bo nikt nie chce uwierzyć, że to się może udać. Wtem cała na biało zjawia się Ona jak Sharon Stone z „Nagiego instynktu". Szczupła, na twarzy zadbana, ale szyja i usta zdradzają wiek. Kobieta po przejściach z ciemną przeszłością, która ma dużo pieniędzy i zero skrupułów. Nazywa się Anna i za jedną noc z mężem Lisy zaangażuje się w jej firmę. Ciekawa propozycja rodem z „Niemoralnej propozycji", która nasuwa się na myśl, gdy oglądamy pierwsze odcinki. Szukamy zwrotu w scenariuszu, ale nie możemy go znaleźć, zaczynamy więc grać w grę, którą nam serwują twórcy, czyli połączenie „Niemoralnej..." z „Nagim instynktem" i „50. twarzami Grey'a". Niby to thriller, niby obyczaj, a nawet lekki erotyk. Nie wiem

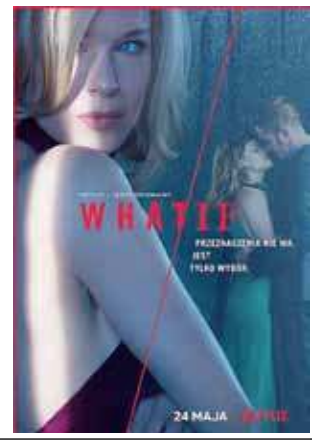

co bardziej i nie wiem, co by mi bardziej pasowało. Fakt jest faktem, że film wyszedł z tego średni, przyzwoity, ale bardzo średni – takie „good job" bez fajerwerków i zaskoczeń. Czuję, że był w tej historii potencjał, ale scenariusz wszystko spłycił i sprowadził prawie do telenoweli, a szkoda. Zellweger odnajduje się w swojej roli, tylko że jej bohaterka jest bardzo usztywniona w swoim gorsecie typowej zimnej bizneswoman – nie ma odstępstw ani szansy na zmianę. Początek interesuje i intryguje, ale im dalej w las, tym robi się gorzej i coraz trudniej uwierzyć w kolejne zdarzenia. Dodatkowo po kilku odcinkach robi się trochę przewidywalnie, bo prawie wszystko już wiemy, znamy konstrukcje bohaterów, mniej więcej domyślamy się zakończenia. Czy coś jeszcze może nas w „What/If" zaskoczyć? Nie sądzę. Słaby scenariusz, schematyczna historia oparta na kliszach z innych filmów plus nierówne aktorstwo – to wszystko sprawia, że raczej nie sięgnę po drugi sezon. Szkoda czasu.

Anna Pietras
FOTO: dystrybutor

eprasa.pl c277c3d2ed

Plac zabaw na Opolskiej będzie

Po naszym artykule sprzed tygodnia -"Dzieci proszą, urząd obiecuje", problem przestał istnieć. Nie dość, że burmistrz przybył osobiście na zapowiadane wtedy spotkanie. Nawet dołożył pieniędzy na zakup zabawek!

Kilkanaścioro rodziców i ponad dwudziestka dzieci – mieszkańców ulicy Opolskiej w Gryfinie, przybyło w poniedziałek do Urzędu Miasta. Zostali zaproszeni na konsultację w sprawie odwlekającej się budowy placu zabaw na ich nowym terenie rekreacyjnym. Nasze kilkudniowe starania o uzyskanie odpowiedzi z urzędu czy plac w końcu będzie, zaowocowały voltą Mieczysława Sawaryna. Zręcznie odwrócił sytuację i wykazał się własną inicjatywą organizując konsultacje. Wykazał się też zdumiewającą wielkodusznością, zwiększając budżet na budowę placu z 15 do 40 nawet tysięcy złotych.

Dlatego z wyjątkiem starcia z jednym ojców, który miał pretensje o to, że wcześniejsze informacje z urzędu w tej sprawie były negatywne - burmistrz może uznać spotkanie za udane. Dzieci dostały ilustracje z proponowanymi zabawkami, oglądały i wybierały. Mamy im w tym pomagały. Przy okazji zgłosiły też kilka nowych próśb. Między innymi o boisko dla starszych dzieci.

Jest więc nadzieja, że do września br. plac zabaw na Opolskiej powstanie. Bo taki termin M. Sawaryn zapowiedział. A my będziemy nadal kibicować tej inicjatywie. *rk*

PILOTAŻOWY PROGRAM ANTYSMOGOWY

Oddychać czystszym powietrzem

Ruszył Zachodniopomorski Program Antysmogowy. Prawie 40 mln zł z Regionalnego Programu Operacyjnego (RPOWZ) samorząd województwa przeznaczył na wymianę przestarzałych kotłów i termomodernizację budynków jednorodzinnych. To pozwoli ograniczyć emisję szkodliwych pyłów.

Problem wisi w powietrzu

Według ubiegłorocznego raportu WHO wśród 50 najbardziej zanieczyszczonych miast w Europie aż 36 leży w Polsce. Dane nie pozostawiają złudzeń – stężenia pyłów PM2,5 i PM10 przekraczają poziom w większości punktów pomiarowych.
– Uśredniając: za połowę pyłów zawieszonych odpowiadają gospodarstwa domowe. Transport to 10-12%, a reszta to rolnictwo, energetyka, przemysł. – mówi Piotr Siergiej, rzecznik Polskiego Alarmu Smogowego.
Tymczasem badania naukowe jednoznacznie pokazują, że pyłowe i gazowe zanieczyszczenia powietrza wpływają na ludzkie zdrowie i pogarszają stan środowiska; przenikają do układu oddechowego i krwiobiegu, mogą też być rakotwórcze.

„Czystsze" ciepło

Problemem jakości powietrza zajął się również Sejmik naszego regionu, który podjął uchwałę w sprawie wprowadzenia na Pomorzu Zachodnim ograniczeń w zakresie systemów ogrzewania. Jednym z głównych źródeł emisji szkodliwego dla zdrowia i środowiska pyłu PM10 jest bowiem produkcja ciepła. Jak zauważa Piotr Siergiej, uchwały antysmogowe mają ogromne znaczenie dla walki ze smogiem: – Gdyby takich uchwał nie było, najgorsze kotły wymieniane byłyby sukcesywnie, wraz z procesem zużywania, a to trwałoby wiele lat.
Na Pomorzu Zachodnim, dzięki skutecznie zakończonym negocjacjom z Komisją Europejską, można sfinansować wymianę starych kotłów ze środków unijnych. W programie regionalnym (RPOWZ) samorząd województwa przewidział dwa działania: 2.14 Poprawa jakości powietrza – Zachodniopomorski Program Antysmogowy oraz 2.15 Termomodernizacja budynków jednorodzinnych – Zachodniopomorski Program Antysmogowy.

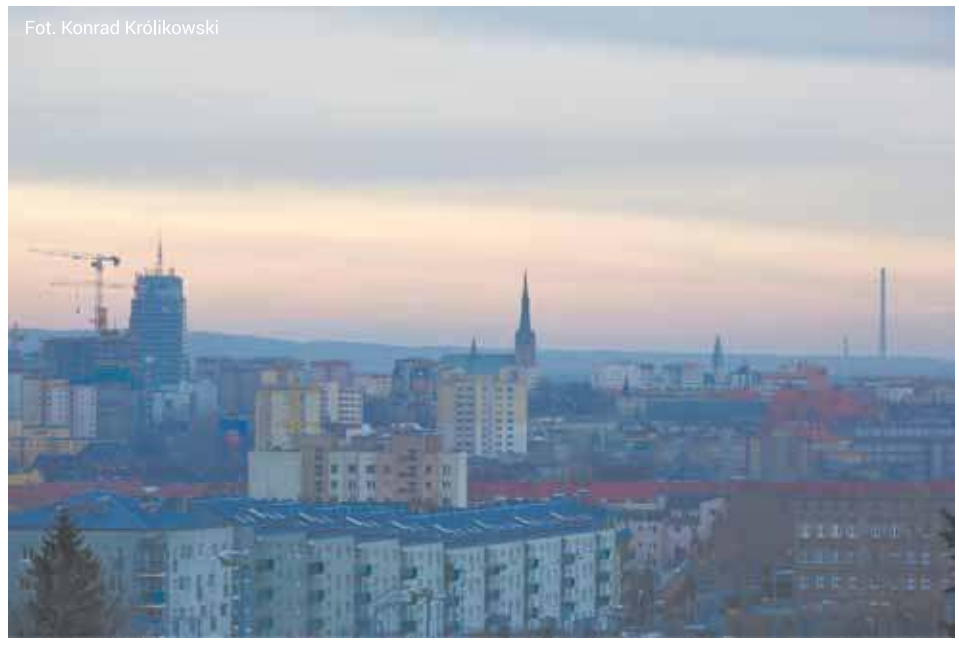
Fot. Konrad Królikowski

Pierwszy konkurs pilotażowego programu ruszył 30 kwietnia. – Pieniądze umożliwią wymianę około 590 pieców lub kotłów węglowych, a także przeprowadzenie około 390 termomodernizacji domów jednorodzinnych. Łącznie przyniesie to zatem około tysiąca zlikwidowanych „trujących" źródeł ciepła. – mówi Marek Budziłowicz z Wydziału Zarządzania Strategicznego Urzędu Marszałkowskiego Województwa Zachodniopomorskiego.
Odbiorcami wsparcia są mieszkańcy regionu. Wnioskowanie zostało uproszczone i odbędzie się za pośrednictwem gmin. Można otrzymać 7,5 tys. zł na wymianę pieców, 25 tys. zł na częściową termomodernizację lub 50 tys. zł na pełną termomodernizację mieszkania lub budynku mieszkalnego niezależnie od ponoszonych kosztów. W przypadku termomodernizacji podstawą wsparcia będzie audyt energetyczny przygotowany przez audytora zatrudnionego przez gminę. - Liczymy, że te zmiany przełożą się na poprawę jakości powietrza i staną się pierwszym ważnym działaniem w kampanii antysmogowej – mówi marszałek województwa, Olgierd Geblewicz.

Pełna treść artykułu na stronie:
01-2019.biuletynrpo.wzp.pl

Monika Wierżyńska/Smartlink

Fundusze Europejskie Program Regionalny | Rzeczpospolita Polska | Pomorze Zachodnie | Unia Europejska Europejski Fundusz Rozwoju Regionalnego

Artykuł finansowany przez Unię Europejską ze środków Europejskiego Funduszu Społecznego w ramach Regionalnego Programu Operacyjnego Województwa Zachodniopomorskiego 2014-2020

eprasa.pl c277c3d2ed

Książki są jak okręty myśli żeglujące po oceanach czasu, troskliwie niosące swój drogocenny ładunek z pokolenia w pokolenie.
Francis Bacon

Kilka dni temu obchodziliśmy Dzień Mamy. To urocze, przyjemne święto dla wszystkich Mam, ale także dla dzieci, które często po raz pierwszy mogą zrobić coś dla swojej Mamy (często z pomocą tatusiów). Ważne, by uczyć dzieci – nie tyle faktu, że takie święto istnieje, bo Dzień Mamy powinien być codziennie – ale tego, że trzeba doceniać bliskie nam osoby, okazywać im miłość i wdzięczność. Nie wystarczy kochać, trzeba też okazywać swoją miłość. W ten sposób rodzi się emocjonalność w młodym człowieku, który czerpie jak gąbka z naszych czynów, zachowań, słów i rad. W dużym stopniu empatii uczą też książki, odpowiednie książki, które opowiadają nam o emocjach (pisałam Wam o nich niedawno). Miłość do Mamy. Miłość do Taty. Miłość do Babci, Brata czy Dziadka. Miłości trzeba dzieci nauczyć tak samo jak siadania czy chodzenia. Miłość trzeba okazywać poprzez przytulanie, uśmiechanie się i bliskość. Bliskość rodzi bliskość. Miłość rodzi miłość. Delikatność rodzic delikatność. Pamiętajcie, że to, co teraz „włożycie" w swojego malucha, co w niego zainwestujecie emocjonalnie, to w dużej mierze zaprocentuje in plus w jego przyszłości. Będzie dorosłym umiejącym kochać i szanować drugiego człowieka – a to nie do przecenienia w dzisiejszym świecie.

Marzenie Małego Misia

Znam bardzo wiele dorosłych osób, których rodzice nie nauczyli okazywania uczuć. Ukrywają swoją niepewność siebie pod płaszczykiem fałszywej pewności i wymagają od innych nawet więcej niż od siebie, czyli perfekcji, bo tylko ona jest w stanie ich zadowolić i zaspokoić ból braku perfekcji, który w sobie odnajdują. Są empatyczni i dbają o innych, ale nie umieją rozmawiać o emocjach. Możliwe, że nie wszyscy z nas umieją o nich mówić, dlatego mamy piękne, wzruszające książki, które mogą mówić za nas.

Gdy ja byłam mała, nie było aż tylu mądrych i emocjonalnie bogatych książek. Dzisiaj na półce w księgarni jesteśmy w stanie znaleźć nawet kilka takich pozycji. Gdy mój syn był malutki zaczytywaliśmy się krótką bajką z twardymi stronami „Kocham swoją mamusię". Była już bardzo zniszczona przez dzieci, bo wypożyczyliśmy ją z biblioteki, ale sprawiła nam mnóstwo radości i uśmiechu. Zaledwie 4 krótkie rymowane zdania były przepełnione tym wszystkim, czego oczekiwałam i co chciałam wtedy przekazać synkowi. Mały króliczek mówi za co kocha swoją mamusię, a na koniec przyznaje, że kocha ją po prostu za to, że jest jego mamą. Pamiętam, że wtedy bardzo mnie to ostatnie zdanie wzruszało, a mojego synka bawiło. Mądra i właściwie bardzo prosta książka powinna leżeć obok poduszki każdego malucha (z tej serii dostępne są też książki o miłości do taty, babci i dziadka).

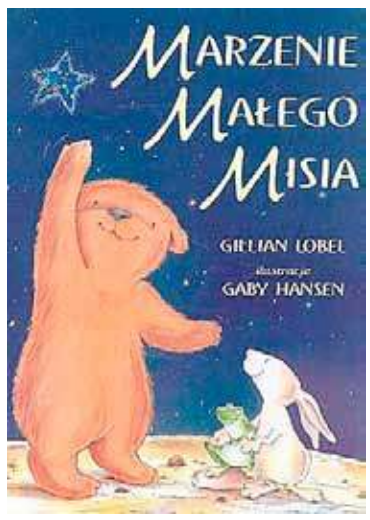

Nie wiem, czy to zasługa naszych czasów, ale ostatnio co chwila trafiam na bardzo ciekawe, inteligentne i emocjonalnie bogate bajki. Ostatnia naszą zdobyczą jest „Marzenie Małego Misia". Książka jest nie tylko ładnie napisana, ale także przepięknie zilustrowana. Ciepła, przyjemna, wzruszająca opowieść o Małym Misiu, który szuka prezentu na urodziny mamy nie pozostawi nikogo obojętnym. Przygotujcie sobie chusteczki, bo ta historia naprawdę porusza.

**Mały Miś ma bardzo ładne marzenie: chciałby dać swojej mamie najpiękniejszy prezent na świecie. Tak sobie myślę, że wielu chłopców kochających mocno swoje mamy, może mieć podobne pragnienia. Tylko jak je spełnić? Miś jeszcze przed świtem wyrusza, by dokonać dzieła, a wyznaczył sobie wcale niełatwe zadanie: ściągnąć z nieba najjaśniejszą gwiazdkę.*

Pełna pozytywnych treści opowieść o dokonywaniu niemożliwego to właściwie historia o pokonywaniu własnych ograniczeń i o tym, że czasami, żeby się podnieść, trzeba upaść. To bajka o wytrwałości w dążeniu do celu i kreatywności, by ten cel osiągnąć. O sile przyjaźni i sile miłości. I o tym, że prezent dla wyjątkowej osoby musi być niezwykły. W tym wypadku ma nim być gwiazdka z nieba (która została wklejona do książki mieniącym się papierem – lśni więc jak prawdziwa i sprawia dzieciom wiele radości).

Nigdy za wiele opowieści o okazywaniu uczuć i opowieści o uczuciach, dlatego jak tylko macie możliwość, czytajcie dzieciom o emocjach, ale też je okazujcie. Niech teoria idzie w parze z praktyką, a Wasza miłość niech przeleje się na nie i zbuduje w nich siłę i pewność siebie, a także uzbroi w umiejętność budowania.

PS Trudno powiedzieć, co sprawiło, że ja, Ty, Ona czy On wyrośliśmy na wrażliwych ludzi. Chcę wierzyć, że miało na to wpływ wychowanie mnie przez rodziców i wrażliwość mojej babci, która w specjalny sposób obdarzyła mnie swoją miłością. Czułam to bardzo mocno i do dzisiaj czuję. Możliwe, że wszystko zależy od Ciebie i od osób, które są Ci bliskie, które Cię otaczają i które Cie kochają. Możliwe, ale wierzę w to, że wszystko to, co do Ciebie dociera – książki, filmy, słowa i muzyka – mają też na to wpływ i kształtują Ciebie Młody Człowieku.

W dzisiejszym świecie nic nie jest cenniejsze od dobrego i empatycznego człowieka!

Tyle wart jest nasz rok, ile zdołaliśmy przezwyciężyć w sobie niechęci, ile zdołaliśmy przełamać ludzkiej złości i gniewu. Tyle wart jest nasz rok, ile ludziom zdołaliśmy zaoszczędzić smutku, cierpień, przeciwności. Tyle wart jest nasz rok, ile zdołaliśmy okazać ludziom serca, bliskości, współczucia, dobroci i pociechy. Tyle wart jest nasz rok, ile zdołaliśmy zapłacić dobrem za wyrządzane nam zło.

Kard. Stefan Wyszyński

Mama, która czyta, bo kocha

Tytuł:
Marzenie Małego Misia
Wydawnictwo: Egmont
Autorka: Gillian Lobel
Ilustracje: Gaby Hansen
Przekład:
Zuzanna Naczyńska

Źródła: ***http://ryms.pl/ksiazka_szczegoly/217/marzenie-malego-misia.html***
foto: pixabay.com.pl

eprasa.pl c277c3d2ed

Gminny Dzień Strażaka w Starym Czarnowie

Już tradycyjnie od kilku lat Gmina Stare Czarnowo w celu podkreślenia wartości jednostek ochotniczych Straży Pożarnych i uznania ich osiągnięć, organizuje gminne obchody Dnia Strażaka.

Jak zawsze i w tym roku uroczysty apel odbył się przed remizą jednostki OSP w Starym Czarnowie. Uczestniczyli w nim druhowie z jednostek OSP w Kołbaczu, Żelisławcu, Żelewie i gospodarze ze Starego Czarnowa.

Dowódca uroczystości Dariusz Olszewski złożył meldunek o gotowości pododdziałów do rozpoczęcia apelu członkowi Prezydium Zarządu Oddziału Powiatowego OSP w Gryfinie Andrzejowi Szczepaniakowi.

Po wystąpieniu Prezesa Zarządu Oddziału Gminnego Związku OSP RP w Starym Czarnowie Henryka Jakubowskiego minutą ciszy uczczono pamięć strażaków, którzy odeszli na wieczną służbę.

Odznaczenia i wyróżnienia

Kolejnym punktem apelu było wręczenie odznaczeń i wyróżnień zasłużonym strażakom. Brązowym medalem „Za Zasługi dla Pożarnictwa" odznaczona została Joanna Sicińska. Odznakami za wysługę lat wyróżnieni zostali strażacy: „35 lat" – Krzysztof Kruk, „25 lat" – Artur Łapeciński, „20 lat" – Paweł Łapeciński, „15 lat" – Dariusz Olszewski, Mirosław Łuszczewski, Grzegorz Lewandowski i Paweł Karbowski oraz za „10 lat" – Rafał Szymkowski. Srebrnymi odznakami MDP odznaczeni zostali druhowie: Dawid Tabaka, Marcin Pasternak, Oskar Mróz, Łukasz Kinalski, Emilia Staniaszek, Eryk Tandecki, Karol Adamowicz, Arkadiusz Tandecki, Magdalena Pasternak, Jakub Jankowiak, Tomasz Synówka i Oliwia Pacek. Brązowymi odznakami MDP odznaczeni zostali druhowie: Wiktoria Kalecińska, Klaudia Ignatowicz, Emilia Malinowska, Kacper Garczarek i Bartosz Błaszczyk.

Druhowie: Dariusz Olszewski i Henryk Jakubowski odznaczeni zostali brązowymi krzyżami „Weteranom WOP, Rezerwistom SG i Sympatykom" nadanymi im przez Zarząd Wojewódzki Związku Weteranów i Rezerwistów Wojska Polskiego im. WOP w Szczecinie.

Następnie Prezes H. Jakubowski i Wójt M. Grzywińska wręczyli nagrody ufundowane przez Gminę najaktywniejszym strażakom z terenu gminy: Dariuszowi Łuszczewskiemu – OSP Stare Czarnowo, Krzysztofowi Orzechowskiemu – OSP Kołbacz, Krzysztofowi Krukowi – OSP Żelisławiec i Radosławowi Wojciechowskiemu – OSP Żelewo.

Uroczyste ślubowanie na sztandar złożyli strażacy: Radosław Wojciechowski i Jakub Płachta.

Na zakończenie apelu z podziękowaniami i życzeniami dla strażaków wystąpili: w imieniu Prezesa Zarządu Powiatowego OSP Pawła Trzaskosia i władz powiatowych OSP A. Szczepaniak, Komendant Powiatowy PSP bryg. A. Prokopski, Wójt M. Grzywińska, Prezes H. Jakubowski oraz wiceprzewodniczący Rady Gminy Stare Czarnowo Dariusz Ruszczycki.

A. Szczepaniak

Co u naszych siatkarek?

Za siatkarkami Libero Banie pracowity miesiąc. Wzięły udział w turniejach z okazji Dnia flagi i 15-lecia wejścia do Unii. A także po roku wróciły do Finałów KINDER+.

Unijny turniej minisiatkówki dziewcząt został rozegrany 18 maja w Szkole Podstawowej w Baniach. Od 15 lat patronat nad tymi zawodami sprawuje Przewodnicząca Rady Gminy Banie. Tegoroczna edycja rozgrywana była w kategorii „dwójek" i uczestniczyło w niej 12 ekip z województw zachodniopomorskiego i lubuskiego. Każda z drużyn rozegrała osiem meczy, a łącznie odbyło się blisko 50 pojedynków! Turniej stał na bardzo wyrównanym poziomie, o czym świadczy fakt, iż drużyny z podium miały po jednej porażce i o zwycięstwie zadecydował bilans zdobytych i straconych setów. Ostatecznie wygrała drużyna ze Szczecina, a siatkarki LIBERO SP Banie I zajęły 3 miejsce. Druga drużyna z Bań była czwarta, a trzeci zespół zajął 6. miejsce. Wyróżnione zostały dwie siatkarki – Nadia Janicka i Natalia Górecka.

Tradycyjny turniej

Na początku maja w Szkole Podstawowej w Baniach bańskie siatkarki rozegrały turniej dwójek zmiennych. Okazją do tych zawodów był Dzień Flagi RP. Stało się już tradycją, iż co roku właśnie w ten sposób dziewczęta upamiętniają to święto. Turniej został rozegrany w dwóch kategoriach: klasy I-V i VI-VIII. W starszej grupie wiekowej zwyciężyła Oktawia Lasota, natomiast w grupie młodszej Nadia Janicka. Flagą RP został nagrodzona najmłodsza uczestniczka turnieju Amelia Rogińska z klasy I. Uczestnicy zawodów otrzymali pamiątkowe medale, statuetki oraz upominki. Zawody przeprowadzili w ramach zadania publicznego finansowanego ze środków publicznych Gminy Banie.

Powrót

Po rocznej przerwie siatkarki LIBERO Banie ponownie w Finałach Mistrzostw Polski Kinder+SPORT w Minisiatkówce Dziewcząt. Pod koniec kwietnia w Szczecinku rozgrywany był finał wojewódzki w kategorii „dwójek" dziewcząt i chłopców, w którym uczestniczyły bańskie siatkarki rocznika 2008 i młodsze - Nadia Janicka, Zuzanna Butryn i Martyna Krajewska. W zawodach uczestniczyło po osiem najlepszych ekip województwa zachodniopomorskiego. Tegoroczne finały stały na wysokim i bardzo wyrównanym poziomie. Mecze obfitowały w długie wymiany, zwroty akcji co gwarantowało niezwykłe emocje wśród dzieci, trenerów i kibiców. Ekipa z Bań doznając tylko jednej porażki zajęła II miejsce premiowane awansem do ogólnopolskiego turnieju finałowego w Zabrzu, który odbędzie się w pierwszym tygodniu wakacji. Gratulacje i powodzenia!

red.

eprasa.pl c277c3d2ed

KRZYŻÓWKA

CZWARTA STRONA

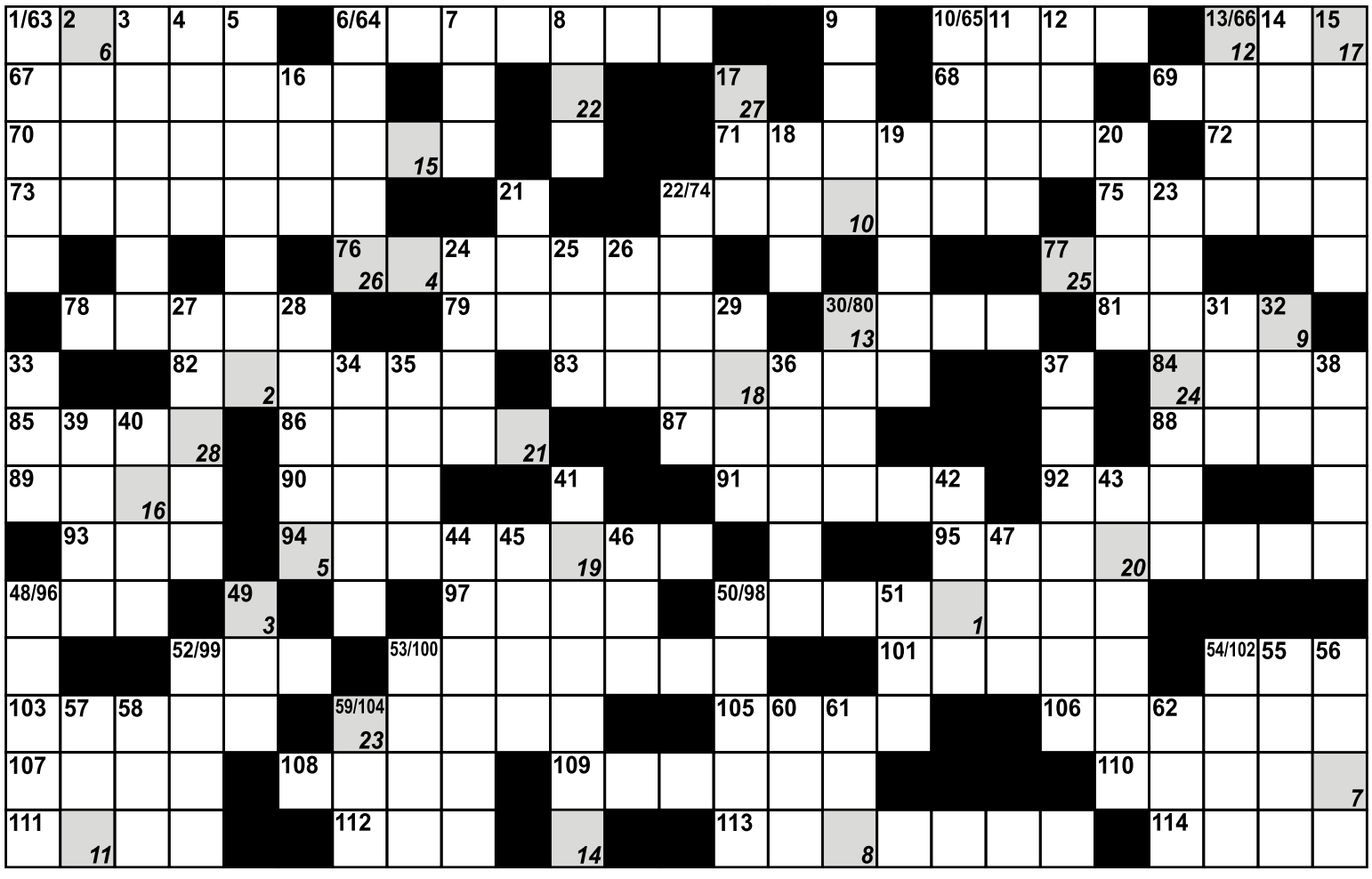

1	2	3	4	5	6	7	8	9	10	11	12	13	14	15	16	17	18	19	20	21	22	23	24	25	26	27	28

Pionowo:

1. wśród izb;
2. dryf statku;
3. dzieła literackie lub muzyczne;
4. imię Gabina, aktora;
5. miasto w Turcji, dawniej Antiochia. założone 300 p.n.e;
6. bojowy, weselny;
7. rozstrzyga w sprawach administracyjnych;
8. ... stanu, dyplomata;
9. ssak kopytny;
10. dopływ Kury;
11. dawna nazwa czołgu;
12. ruiny w Turcji;
13. niejedna w banku;
14. galijski bóg wody;
15. Zatoka ... u brzegów Łotwy;
16. dźwięk;
17. stosowany zamiast rtęci w termometrach;
18. szczyt Filipin;
19. rdzeń ołówka;
20. galijski bóg-drwal;
21. dawna pogardliwa nazwa mieszczanina;
22. postać w sztuce;
23. nie zna żartów;
24. ... Rolska;
25. precz, wynocha;
26. tanka;
27. ziele na kaszel;
28. Harold, komik filmowy;
29. włamanie w ścianie;
30. metoda planowania budowy dużych obiektów;
31. tłuszcz roślinny;
32. starcie zbrojne, walka;
33. elektrokardiogram;
34. Jerzy, aktor krakowski;
35. wychodzą na ulicę;
36. przejazd w skale;
37. węglowodan znajdujący się w roślinach;
38. dawniej porwanie panny;
39. np. złamanie kończyny;
40. papugi żywiące się nektarem kwiatów;
41. płonie na biwaku;
42. wróg Juliusza Cezara;
43. kupowany w sklepie rybnym;
44. państwo jak but;
45. rolniczy stan USA;
46. syn Posejdona;
47. Polska do 1989;
48. jacht ślizgający się po lodzie;
49. chiński przywódca komunistyczny;
50. mamałyga;
51. pomarańczowy lub jabłkowy;
52. prawy dopływ dolnej Narwi;
53. zabarwienie głosu;
54. willa Karola Szymanowskiego;
55. 10-4 luksa;
56. manewr boksera;
57. Ukraińska Armia Powstańcza;
58. numer identyfikacji podatnika;
59. wysoki przerzut piłki;
60. kuzyn matki;
61. miasto w Japonii (Honsiu);
62. gatunek wielbłąda.

Poziomo:

63. podlec;
64. mniej już nie można;
65. miasto w Mauretanii;
66. zagłębienie po lodowcu;
67. sojusz z I wojny światowej;
68. film Kurosawy;
69. w parze z penatami;
70. reformatorka;
71. zaczerpnięcie wody;
72. kojarzy się z jedzeniem, piciem i popuszczaniem pasa;
73. rym niedokładny;
74. odskoczył spod narzędzia;
75. pisarka ang.;
76. Smerf z niespodziankami;
77. zespół złożony z dwóch muzyków;
78. brat Metodego;
79. strefa między sąsiednimi biocenozami;
80. syrop sosnowy;
81. hołduje modzie;
82. John (1766-1844), sławny ang. fizyk i chemik;
83. zakupiona rzecz;
84. sarmacka śmierć;
85. szczudła; 86. silny wiatr;
87. haft z dziureczkami zdobiący obrus lub serwetę;
88. drapieżna ryba, płaszczka;
89. znaczna część;
90. równa
100 senom;
91. kultura starożytna;
92. ... Sumac, piosenkarka;
93. ... Garfunkel, piosenkarz;
94. ptak z rodziny bocianowatych (Ameryka, Afryka);
95. jeszcze nie sędzia;
96. lilaki;
97. podołek;
98. usztywniony przód koszuli frakowej noszony w XIX w.;
99. nasyp przeciwpowodziowy;
100. świeża wiadomość;
101. kuliste skupienia mineralne;
102. babilońsko-asyryjski bóg nieba;
103. ptak z rodziny ziarnojadów;
104. George, reż. „Gwiezdnych wojen";
105. wyga, spryciarz;
106. George, przywódca rewolucji francuskiej;
107. królował w nim Pyrrus;
108. pisarz austriacki (1894-1939), „Hiob", „Marsz Radetzkiego", „Krypta kapucynów";
109. drobna kasza z najszlachetniejszych ziaren pszenicy;
110. małe zagłębienia;
111. próg rzeczny;
112. Karol, architekt barokowy;
113. filia przedsiębiorstwa;
114. duński germanista (1787-1832).

PODPOWIEDŹ: ASONANS, JEAN, JUNKO, NOKS, PINI, UT

KUPON

Imię i nazwisko ..... tel. .....

ROZWIĄZANIE .....

Kupon wraz z rozwiązaniem należy dostarczyć do redakcji. Spośród nadesłanych kuponów zostanie wylosowana nagroda książka ufundowana przez Wydawnictwo

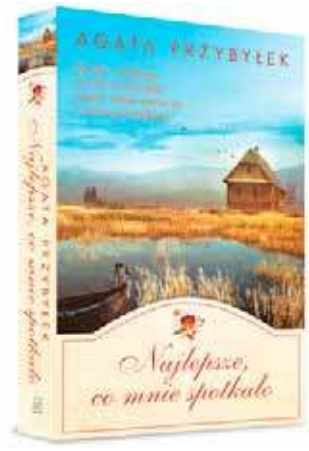

Agata Przybyłek Najlepsze co mnie spotkało

Wzruszająca i piękna historia miłosna, która nie pozwoli o sobie zapomnieć.

Olga wyjeżdża na wakacje na Podhale. Ma zamieszkać u ojca, z którym od lat nie utrzymuje kontaktu. Od rozwodu rodziców Olga nie potrafi mu wybaczyć ani nie chce znać jego nowej rodziny. Wszystko wskazuje na to, że będzie to najgorsze lato w jej życiu. Do czasu, gdy na jej drodze pojawia się Janek – młody góral, który pracuje w restauracji na Kasprowym Wierchu. Okazuje się jednak, że nie tylko Olga ma za sobą trudną historię…

Rodzące się między nimi uczucie zostanie wystawione na niejedną próbę, gdy Olga odkryje pewną rodzinną tajemnicę, która nią wstrząśnie. Czy miłość jest w stanie przetrwać wszelkie przeciwności? I czy krzywdy sprzed lat można wybaczyć?

eprasa.pl c277c3d2ed

Zarząd Gryfińskiego Towarzystwa Budownictwa Społecznego Spółka z o.o. w Gryfinie

ogłasza nabór na stanowisko: inspektora ds. administracji i rozliczeń

Wszelkie informacje na temat naboru dostępne są na stronie: https://bip.tbs.gryfino.pl w zakładce ogłoszenia oraz w siedzibie GTBS Sp. z o.o. ul. Grunwaldzka 1, 74-100 Gryfino.

Termin składania ofert upływa z dniem 7 czerwca 2019 r.

Prezes Zarządu Gryfińskiego TBS Spółka z o.o.
Władysław Pielechowski

Mamy dla Ciebie PRACĘ
Opiekuna Osób Starszych w Niemczech!
Oferujemy bezpieczną i legalną pracę, kursy niemieckiego od podstaw oraz duży wybór kontraktów na wakacje.
PROMEDICA24
Zadzwoń i dowiedz się więcej
tel. 517 175 599

Agro-BusinessTrade SP. Z O.O.

ZATRUDNI

Specjalista ds. logistyki / Spedytor / Logistyk

Opis stanowiska :
Osoba zatrudniona na tym stanowisku będzie odpowiedzialna za kompleksową organizację pracy taboru transportowego.
Zakres obowiązków :
- planowanie i organizowanie transportu oraz prowadzenie związanej z nim dokumentacji
- monitoring i nadzór nad realizowanymi zleceniami
- rozwój bazy klientów i przewoźników

Oczekiwania :
- wykształcenie kierunkowe, preferowane wyższe (atutem będzie wykształcenie związane z transportem, logistyką etc.),
- doświadczenie w transporcie krajowym i/lub międzynarodowym,
- znajomość języka niemieckiego umożliwiająca swobodną komunikację, będzie dodatkowym atutem,
- komunikatywność i zdolności interpersonalne,
- odporność na stres, odpowiedzialność za powierzone i wykonywane zadania,
- bardzo dobra znajomość pakietu MS Office (szczególnie Excel),
- Prawo jazdy kat. B.

Oferujemy :
- pracę w stabilnej i dynamicznie rozwijającej się firmie,
- atrakcyjne wynagrodzenie,

Rodzaj pracy: Pełny etat

TELEFON: +48 603 129 069 • +48 785 900 833
Jedności Narodowej 23A • 72-130 Maszewo
e-mai : biuro@agro-business.pl

Agro-BusinessTrade SP. Z O.O.

POSZUKUJE
KIEROWCÓW KAT. C+E

WYMAGANIA:
- aktualne prawo jazdy kategorii C+E
- świadectwo kwalifikacji zawodowej
- aktualne orzeczenie psychologiczne
- cyfrowa karty kierowcy

OFERUJEMY:
- atrakcyjne wynagrodzenie wypłacane w terminie
- nowoczesne auta marki DAF, MERCEDES, MAN.
- praca w systemie tygodniowym
- ubezpieczenie grupowe

TELEFON: +48 603 129 069 • +48 785 900 833
Jedności Narodowej 23A • 72-130 Maszewo
e-mai : biuro@agro-business.pl

SKUP AUT
całe i uszkodzone, każda marka i model, osobowe i ciężarowe.
Najlepsze ceny
TEL. 792 419 148

AUTO-SKUP
całe i uszkodzone, każda marka i model, osobowe i ciężarowe. Najlepsze ceny
Tel. 605 955 850

KUPIĘ KAŻDE AUTO za gotówkę
665 708 544

DO WYNAJĘCIA
Lokal użytkowy przy ul. M. Konopnickiej za NETTO o pow. 45,4 m²
Cena 800 zł + media
Tel. 48 537 747 314

Szpital Powiatowy w Gryfinie Sp. z o.o.

zatrudni:

- **LEKARZY** specjalistów z zakresu:
  - Chirurgii,
  - Medycyny Paliatywnej,
  - Chorób Wewnętrznych
- **LEKARZY** specjalistów ze wszystkich zakresów do pracy w poradniach komercyjnych
- **LEKARZY REZYDENTÓW** z zakresu chorób wewnętrznych
- **PIELĘGNIARKI** do pracy w:
  - Oddziale Chorób Wewnętrznych,
  - Zakładzie Pielęgnacyjno-Opiekuńczo Psychiatrycznym
- **PIELĘGNIARKI INSTRUMENTARIUSZKI**
- **RATOWNIKÓW MEDYCZNYCH**
- **FIZJOTERAPEUTĘ**
- **TECHNIKA FIZJOTERAPII**
- **TERAPEUTĘ ZAJĘCIOWEGO**
- **OPIEKUNKI MEDYCZNE**

Forma zatrudnienia oraz godziny pracy do uzgodnienia. Oprócz stałych i zmiennych składników wynagrodzenia dodatkowo oferujemy stały dodatek za pracę w Oddziale Chorób Wewnętrznych oraz w Zakładzie Pielęgnacyjno-Opiekuńczym Psychiatrycznym.

Prosimy o kontakt z Działem Kadr:
- tel. 91 416 21 09 w. 163
- e mail: kadry@szpital-gryfino.pl

ATERIMA MED
Opiekunki w Niemczech
Sprawdzone oferty!
Tel. 91 506 55 55
Nawet 1500 EUR netto
+ PREMIA 300 EUR (brutto)

Upadłość konsumencka
Masz długi, których nie możesz spłacić, nie prowadzisz działalności, nie masz majątku. Pomogę zgłosić upadłość.
Konsultacje darmowe
Tel. 669 681 080,
www.szczecin-syndyk.pl
restrukturyzacjakonsumenta@gmail.com

Zatrudnię kierowców C+E
systemy pracy: 3x1, 2x1 oraz system weekendowy (wyjazd ze Szczecina do Niemiec)
Tel. 609 493 989

SPRZEDAM
lokal gastronomiczny z domem mieszkalnym
w centrum Maszewa
Tel. 603 530 278

Przyjmę do pracy fryzjerkę w Gryfinie
tel. 504 020 860

PLAŻA BINOWO, POLE BIWAKOWE - *zaprasza*
Możliwość postawienia przyczepy kempingowej, rozbicia namiotu.
Miejsce na ognisko, grilla.
Darek tel. 783 162 443

Burmistrz Miasta i Gminy Gryfino informuje, że na tablicy ogłoszeń Urzędu Miasta i Gminy w Gryfinie oraz na stronie internetowej Biuletynu Informacji Publicznej (www.bip.gryfino.pl), podano do publicznej wiadomości na okres 21 dni, **wykaz nr 17/2019, obejmujący nieruchomość gruntową oznaczoną nr działki 299/4, położoną w obrębie ewidencyjnym nr 1 miasta Gryfino, stanowiącą własność Gminy Gryfino, przeznaczoną do zamiany na nieruchomość stanowiącą własność osoby fizycznej.** Szczegółowych informacji na temat nieruchomości objętej wykazem udziela się w Wydziale Działalności Gospodarczej, Rolnictwa i Gospodarki Nieruchomościami znajdującym się w budynku Banku Pekao S.A., przy ul. Parkowej nr 3 w Gryfinie (II piętro, pokój nr 203) lub telefonicznie pod numerem 91 416 20 11 wew. 413.

PRZEDSIĘBIORSTWO BUDOWLANE ERBEJA
Hydraulika
w pełnym zakresie
(c.o. z miedzi i PCV)
Prace wykończeniowe
w wysokim standardzie
Ocieplenia
Kontakt
91 404 58 35 • 500 273 302

SPRZEDAM
UŻYWANE MEBLE BIUROWE W KOLORZE CZARNYM (biurka, szafy, szafki, regały, kontenerki biurkowe)
Tel. 91 404 50 31

BUTIK ONLINE
www.stilove.pl
Najpiękniejsze sukienki polskiej produkcji

OhBabySklep.pl
Sklep z dziecięcymi marzeniami

USŁUGI REMONTOWO-BUDOWLANE
wykończenia wnętrz, szpachlowanie, malowanie, ścianki działowe z płyty GK, sufity podwieszane, terakota, ceramika oraz panele podłogowe
576 314 405

REKLAMA
e-mail: **kontakt.7dnigryfina@gmail.com**
tel. 91 404 50 14

eprasa.pl c277c3d2ed

OGŁOSZENIE WYRÓŻNIONE | 5 ZŁ

OGŁOSZENIA DROBNE

91 40 45 014 kontakt.7dnigryfina@gmail.com 91 40 41 014

MIESZKANIA - WYNAJEM

- **Posiadam do wynajęcia kawalerkę w Centrum Gryfina. 800 zł + czynsz, media, kaucja. Tel. 514 789 795**
- Wynajmę tanio mieszkanie w domu na wsi koło Gryfina w zamian z pomoc i opiekę. **Wiadomość w redakcji.**
- **Wynajmę mieszkanie - 2 pokoje, nieumeblowane. Górny Taras. Wynajem okazjonalny. Tel. 601 99 77 85**
- **Posiadam do wynajęcia od zaraz mieszkanie w Gryfinie. Tel. 518 737 143**
- **Posiadam do wynajęcia pokój 1 osobowy z prywatą łazienką 700,00 za miesiąc od 15.04.** Posiadam do wynajęcia pokój 3 osobowy od.11.04. CZEPINO UL. GRYFIŃSKA 52. Tel.607 215 935
- **Posiadam pokój do wynajęcia na os. Południe. Tel. 693 929 315**
- **Do wynajęcia pokój jednoosobowy w Gryfinie. Tel. 881 772 488**
- **Wynajmę pokój Pani. Tel. 512 622 407**
- **Posiadam do wynajęcia pokój dwuosobowy i trzyosobowy w Gryfinie. Tel. 790 453 674**
- **Posiadam do wynajęcia umeblowane mieszkanie typu kawalerka na Górnym tarasie. Tel. 693 99 17 14**
- **Wynajmę mieszkanie 2 pokojowe na os. Południe o pow. 54 m2 III piętro. Cena 1200 + gaz i prąd, kaucja zwrotna. Tel. 570 190 050**
- **Posiadam do wynajęcia pokój jednoosobowy (umeblowany). Tel. 731 490 270**
- **Wynajmę pokój w zamian za opiekę + palenie w centralnym + opłaty do uzgodnienia. Gryfino ul. Reymonta 5. Tel. 91 416 49 37**
- **Wynajmę mieszkanie 2-pokojowe o pow. 54 m2 na os. Południe w Gryfinie, III piętro, 1400zł+media, kaucja zwrotna. Tel. 570 190 050**
- **Posiadam do wynajęcia pokój dla mężczyzny na os. Południe. Tel. 518 737 143**
- **Posiadam do wynajęcia kawalerkę na Górnym Tarasie. Tel. 723 132 553**
- **Posiadam do wynajęcia mieszkanie 2 pokojowe w Gryfinie. 800 zł+czynsz+media+zwrotna kaucja. Tel. 511 304 517**
- **Posiadam do wynajęcia 1-osobowy pokój na os. Południe. Cena 500 zł. Tel. 693 939 315**
- **Posiadam do wynajęcia mieszkanie 2 pokojowe w centrum Gryfina. Tel. 518 066 251**
- Wynajmę mieszkanie 3 pokojowe, jadalnia, kuchnia, łazienka, duże podwórko, ogrzewanie centralne trzeba samemu opalać. Daleszewo ul. Gryfińska 38. Tel. 664 160 810
- Wynajmę pokój na domkach, z dostępem do kuchni itd. mediów. Tel. 91 415 22 22
- Posiadam do wynajęcia mieszkanie 2-pokojowe, o pow. 40 m2, w Babinku, piwnica, chlewik, podwórko. Tel. 602 839 600
- Posiadam do wynajęcia umeblowany pokój w Gryfinie. Tel. 885 831 732
- Posiadam do wynajęcia 2 pokojowe mieszkanie o pow. 38 m2, centrum Gryfina, II piętro. Tel. 514 527 877
- Posiadam do wynajęcia kawalerkę o pow. 36m2, Stare Miasto. Tel. 791 546 826

LOKALE - WYNAJEM

- **Posiadam do wynajęcia lokal użytkowy o pow. 52 m2 na ul. Energetyków 14L przy nabrzeżu. Tel. 535 222 237**
- Posiadam do wynajęcia w Gryfinie przy ul. Czechosłowackiej pomieszczenie z przeznaczeniem na warsztat lub magazyn. Tel. 600 662 053
- Posiadam do wynajęcia lokal w Centrum Gryfina o pow. 35 m2, na działalność gospodarczą. Tel. 509 797 167
- Posiadam do wynajęcia budynki gospodarcze pod działalność. Tel. 785 537 131
- Posiadam do wynajęcia lokal o pow. 30 m2 w centrum (kamienica). Tel. 517 812 133
- Posiadam do wynajęcia halę pod małą działalność lub magazyn, pow. 70 m2, wszystkie media, monitoring, ogrodzony teren. Gryfino ul. Czechosłowacka 2. Cena 500 zł. Tel. 600 662 053

MIESZKANIA - POSZUKUJĘ

- Szukam mieszkania 3 pokojowego w Gryfinie na Górnym tarasie. Tel. 510 140 942
- Szukam mieszkania 2 pokojowego, ok. 49 m2, z dużym balkonem, na parterze ew. I piętro, Górny taras. Tel. 691 541 799
- Samotna matka z córką poszukuje niedrogiej kawalerki do wynajęcia w centrum Gryfina. Tel. 571 381 666
- Szukam do wynajęcia pokoju za opiekę lub pomoc, ew. niewielką odpłatność, może być na działkach. Tel. 693 102 198

MIESZKANIA – ZAMIANA

- Luksusową kawalerkę 38 m2 w Mieszkowicach (nowy budynek, usługi medyczne - w tym rehabilitacja i pogotowie) - zamienię na większe. Tel. 601 707 573
- Zamienię mieszkanie własnościowe na takie w zasobach spółdzielni Regalica. 2 pokojowe, 42 m2, na III piętrze z balkonem na podobne - na parterze lub I piętrze. Możliwa dopłata. Tel. 698 644 662
- Zamienię mieszkanie 64 m2, IV p., GT, 2 pokoje, kuchnia połączona z jadalnią, możliwość zrobienia 3 pokoju na mieszkanie 2 pokojowe, GT, 42-50 m2, do III p. Tel. 691 688 605

MIESZKANIA – SPRZEDAŻ

- *Sprzedam mieszkanie własnościowe, 3 pokojowe o pow. 63 m2. Tel. 511 317 230*
- *Sprzedam mieszkanie 2 pokojowe na 2. pietrze 49m², Gryfino Górny Taras, balkon, piwnica. Tel. 00491 729 448 454*
- Sprzedam partycypację kawalerka 33 m2, ul. Mazowiecka. Tel. 663 44 23 13
- Sprzedam domki holenderskie. Tel. 0048 604 302 001
- Sprzedam mieszkanie 2 pokojowe na parterze o pow. 57,3 m2, umeblowane, kuchnia w zabudowie, gotowe do zamieszkania, bezczynszowe, w miejscowości Baniewice. Do mieszkania przynależna jest piwnica 15 m2 oraz garaż. Tel. 784 539 407, 602 507 039
- Sprzedam dom dwurodzinny w Pniewie. Tel. 519 323 107
- Sprzedam dom w Chwarstnicy z 2004 roku wraz z zabudowaniami. Tel. 784 539 407, 604 52 23 24
- Sprzedam dom z budynkiem gospodarczym na ul. Reymonta 14 lub zamienię na 2 mieszkania M3 w Gryfinie. Tel. 91 415 22 22 lub 781 415 222
- Sprzedam dom wolnostojący w Widuchowej. Tel. 513 814 085
- Sprzedam pół domu lub wynajmę. Cena do uzgodnienia. Tel. 697 631 896
- Sprzedam pół domu (do remontu, ale można mieszkać) o pow. ok. 100 m2, 4 pokoje, kuchnia, łazienka, 2 piwnice i poddasze oraz zabudowania gospodarcze na działce o pow. 3650 m2 w Wierzchlasie. Tel. 664 094 054
- Sprzedam mieszkanie 3 pokojowe, os. Południe, pow. 64 m2. Cena 260 tys. zł. Tel. 509 740 063
- Sprzedam kawalerkę 23 m2, II piętro, balkon, w centrum Gryfina. www.sprzedajemy.pl wpisać: kawalerka w Gryfinie. Tel. 504 700 455
- Sprzedam/wynajmę 2 pokojowe mieszkanie w Lubanowie, 42m2 (2 piwnice, pomieszczenie gospodarcze, działka). Cena 79 tys. zł. Tel. 601 457 606
- Sprzedam w Widuchowej dom wolnostojący z wyposażeniem, zadbany, z ciekawą architekturą, przy spokojnej uliczce, do zamieszkania od zaraz. Tel. 513 814 085
- Sprzedam lub wynajmę mieszkanie własnościowe w Lubanowie, pow. 42 m2, 2 pokoje, kuchnia, łazienka, 2 piwnice, pomieszczenie gospodarcze, działka 6 arów. Tel. 601 457 606
- Sprzedam w Mieszkowicach dom mieszkalny 180 m.kw. nowa dachówka, ogrzewanie gazowe solar na ciepłą wodę, garaż do otynkowania, wiata, grill z garażem dwustanowiskowy i działka o różnej wielkości.
- MIESZKANIA - KUPNO
- Kupię partycypację TBS GRYFINO. Tel. 693 822 550
- Kupię małe mieszkanie w Gryfinie na parterze. Tel. 603 421 366
- Kupię dom jednorodzinny lub bliźniak, może być do remontu w Gryfinie. Tel. 669 862 596
- Kupię kawalerkę w Gryfinie, najchętniej z balkonem. Tel. 607 834 614
- Kupię kawalerkę lub mieszkanie 2-pokojowe w Gryfinie. Tel. 790 209 609
- Poszukuję do kupna domu jednorodzinnego, bliźniaka lub parteru/piętra domu w miejscowości Gryfino. Może być do odświeżenia, do 280 tys. Numer kontaktowy: 693 775 502
- Kupię mieszkanie w Gryfinie 2 lub 3 pokoje do 2 piętra, najlepiej do generalnego remontu. Bez pośredników. Tel. 501 549 719
- **Kupię kawalerkę lub 2 pokojowe mieszkanie w Gryfinie (lub w okolicy). Rozważę każdą propozycję. Tel. 781 508 681**
- **Kupię domek murowany na działkach lub boks wędkarski. Tel 602 523 178**
- Kupię pilnie mieszkanie 2 lub 3 pokoje w Gryfinie na Górnym Tarasie. Tel. 502 543 765
- Kupię dom w Gryfinie – rejon ul. Mazowiecka/Mazurska lub Górny Taras – Jana Pawła II/Armii Krajowej. Tel. 668 817 752
- NIERUCHOMOŚCI – SPRZEDAŻ
- Krajnik k/Gryfina. Sprzedam tanio działkę 0,36 hektara z budynkiem gospodarczym 60 m2 przy lesie oraz 1 hektar ziemi rolnej. Tel. 731 758 138, 57 44 08 965
- Sprzedam działkę warzywną nr 94 na rejonie 5. Tel. 608 486 307
- Sprzedam działkę budowlaną w Czepinie 19 arów. Tel. 519 323 101
- Pilnie sprzedam działkę rekreacyjną na terenie Ogrodów działkowych im. Zawadzkiego - wejście od ul. Hugo Kołłątaja. Rejon V działka nr 14. Tel. 507 648 944. Cena do negocjacji.
- **WYDZIERŻAWIĘ duże powierzchnie magazynowe z przeznaczeniem - pod hurtownię, bazy transportowe, składy opału lub materiałów budowlanych. Duży utwardzony plac manewrowy, wszystkie media, całość ogrodzona, dobry dojazd. Tel. 609 461 954**
- **Działki budowlane o pow. 1200 m2 z warunkami zabudowy, obręb N. Czarnowo. Media przy drodze asfaltowej. Tel. 609 461 954**
- Sprzedam działkę budowlaną w Pniewie przy ul. Dębowej. Media przy działce. Cena do uzgodnienia. Tel. 603 179 008
- Sprzedam działkę ogrodniczą w Gryfinie ul. W. Polskiego rej. IV. Domek murowany, oczko wodne, folia ogrodnicza, drzewa i krzewy owocowe. Cena do uzgodnienia. Tel. 577 333 694 Andrzej
- Sprzedam w Gryfinie ul. Letnia działkę budowlaną o pow. 1116 m2. Tel. 668 262 919
- Sprzedam działkę warzywno-owocowo-rekreacyjną przy ul. A. Krajowej kwatera II nr 169. Szklarnia 15 m2, oczko wodne z rybami, woda, prąd, antena. Tel. 604 066 230
- Sprzedam działki budowlane w Steklnie nad jeziorem. 7-13 arów. Tel. 503 418 790
- Sprzedam działkę w Moryniu. Tel. 601 639 800
- Sprzedam działkę budowlana w miejscowości Dołgie. Cena 20 tys. zł. Tel. 601 707 573
- Sprzedam nieruchomość o pow. 106 m2 w Gardnie. Tel. 508 163 770
- Sprzedam działkę nr 94 rej. 5. Tel. 608 486 307
- Sprzedam działkę pod zabudowę mieszkaniową jednorodzinną, położoną w Chwarstnicy przy ul. Łowieckiej (w odległości 100 m od ul. Gryfińskiej). Posiadam uzgodnienia dotyczące podłączenia energii elektrycznej i wody. Cena do uzgodnienia. Tel. 660 052 677
- Sprzedam działkę rejon IV nr 268. Tel. 91 4692 823
- Sprzedam działki budowlane z warunkami zabudowy w okolicy Krzypnicy. Tel. 507 158 583
- Sprzedam działkę budowlaną we wsi Stare Łysogórki. Wieś skanalizowana z usługami agroturystycznymi, blisko przejścia granicznego, w otulinie Cedyńskiego Parku Krajobrazowego. Tel. 601 707 573, dzwonić w godz. 10-18
- Sprzedam działki budowlane obręb Czepino, prąd, woda, od 12 do 17 arów. Cicha, spokojna okolica. Tel. 732 855 373
- Sprzedam działkę usługowo-handlową, 40 arów. Tel. 732 855 373
- Kupię uzbrojoną działkę budowlaną z bezpośrednim lub bliskim dostępem do ul. Jana Pawła II w Gryfinie. Tel. 502 816 108
- Tanio sprzedam działkę rekreacyjno-ogrodniczą przy ul .Wojska Polskiego, Rejon IV - działka 314. Tel. 796 600 819
- Sprzedam działkę budowlana w okolicach Armii Krajowej. Powierzchnia 1180 m2. Cena 90zł/m2. Tel. 662 227 227
- Sprzedam 2 działki k. Rewala - morze, prąd, woda, z warunk. zabudowy, 2 po 30 arów. Cena 30 zł/m2. Sprzedam nad Odrą, 30 km od Kostrzyna 2 działki - 800, 1300 m2 - z pozw. budowy. Cena 35 zł/m2 Tel. 603 795 459, 91414 52 38
- Sprzedam działki budowlane o pow. 15 arów przy ul. Wojska Polskiego w Gryfinie. Tel. 602 15 11 46
- Sprzedam działki budowlane w Wełtyniu. Tel. 733 599 105
- Sprzedam łąki w Piasecznie, 0,7 h, czarnoziem, torf. Tel. 557 089 188
- Sprzedam nieuzbrojoną działkę w Daleszewie o pow. 0,82 ha. Tel. 601 859 652
- Zamienię działkę budowlaną przy ul. Jana Pawła II (przy samym asfalcie) na mieszkanie M3 lub M4 w Gryfinie, może być zadłużone. Tel. 91 415 22 22
- Sprzedam działkę koło Jana Pawła II lub zamienię na mieszkanie w Gryfinie. Tel. 91 415 22 22
- Sprzedam lub zamienię dwie działki 1200 arów i 1400 arów przy ul. Jana Pawła II, możliwość rzemieślniczej działalności nieuciążliwej. Uzbrojenie pełne, tuż przy asfalcie. Tel. 91 415 22 22
- Działka budowlana w okolicach ulicy Armii Krajowej. Plan zagospodarowania przewiduje budowę domu jednorodzinnego o kącie nachylenia dachu 40-45 stopni. Parter z poddaszem użytkowym. Kontakt: 662 227 277

GARAŻE - SPRZEDAŻ

- Sprzedam garaż murowany przy ul. Mieszka I. Pow. 15 m2, podłączony prąd, doskonały wjazd. Cena 42 tys. zł. Tel. 605 607 331
- Sprzedam garaż blaszany o pow. 18 m2 (6m x3m) . Garaż ocieplony od wewnątrz styropianem. Cena 1350 zł. Tel. 604 439 139
- Sprzedam garaż murowany o pow. 18 m2 z instalacją elektryczną. Garaż na os. Południe (nr 21) od strony bloków. Posiada bramę uchylną. Cena 35 tys. zł. Tel. 790 415 886
- Sprzedam garaż na os. Południe. Tel. 603 971 396

GARAŻE – WYNAJEM

- Wynajmę garaż na ul. Targowej, murowany, suchy i ciepły, szerokie drzwi wjazdowe. Tel. 781 747 903
- Szukam garażu do wynajęcia. Okolice ulic Łokietka, Popiełuszki i Mieszka I. Wynajem długoterminowy. Tel. 668 929 043
- Garaże do wynajęcia, murowano-blaszane przy ul. Flisacza. Możliwość ogrzewania. Tel. 539 945 772
- Wynajmę garaż w centrum Gryfina, ogrodzony z możliwością podłączenia prądu. Polecam! Tel. 798 528 366
- Posiadam do wynajęcia garaż blaszany o pow. 15 m2, ul. Słowiańska za restauracją Wodnik od 31 czerwca 2017. Opłata 150 zł/ miesiąc. Tel. 691 057 180

GARAŻE – KUPNO

- Kupię garaż murowany w Gryfinie w okolicach ul. Jana Pawła II, Krasińskiego i Iwaszkiewicza. Tel. 696 411 909
- Kupię garaż murowany na Górnym tarasie w Gryfinie. tel. 790 209 609
- Kupię garaż blaszany z miejscem garażowym. Tel. 691 057 180
- MOTORYZACJA – SPRZEDAŻ
- Sprzedam tanio Mercedesa, rok prod. 1998, poj. 2,9. Tel. 502 263 521
- Sprzedam – Mercedes 250D, rok prod. 1996. Cena 5200 zł. Sprawny technicznie. Tel. 601 589 760, 607 360 096
- Sprzedam Suzuki SV 650 rok prod. 2008, przebieg 16 tys. km. Cena 10 tys. zł. Tel. 664 409 552
- Sprzedam 4 letnie opony ze stalowymi felgami, rozmiar 205/55 R16 w bardzo dobrym stanie po przebiegu 16.000 km. Cena 150 zł za sztukę. Tel. 500 711 469
- Sprzedam garażowany Renault Kangoo 1,5, rok prod. 2005. Tel. 603 421 366
- Sprzedam alufelgi ATS do renowacji za nieduże pieniądze. Wymiary 4x100, ET38, 5,5Jx13H2, otwór centrujący - 57,1 mm. Tel. 885 744 922
- Hyundai Santa Fe, rok prod. 2004, poj. silnika 20 cm3, diesel , automat, 4x4, kolor czarny. Cena do uzgodnienia. Tel. 502 026 703
- Sprzedam motocykl Suzuki Free Wind, poj. 650, rok prod. 1997, nie wymaga wkładu finansowego. Tel. 692 120 030
- Sprzedam alufelgi z oponami do BMW rozm. 205 na 60 na 15. Tel. 697 44 78 78
- Sprzedam tanio Mercedes C250 W202, 2.5 diesel, 116KM, manual, rok 1994. Przebieg: 336 400km, OC do 10/2018 przegląd do 09/2018, PIERWSZY właściciel w kraju (od 17 lat). Kolor biały, szyberdach. Lusterka i tylna szyba podgrzewana. Cena 3200 zł. Tel. 695 927 388
- Sprzedam alufelgi z oponami zimowymi do BMW, rozm. 205/60/15. Tel. 697 44 78 78
- Sprzedam VW Golf 5, srebrny, 1,9 TDI, 105 KM, rocz. 2005, 4-drzwiowy. Tel. 609 092 176
- Sprzedam BMW 318i combi, rok prod. 1997, 115 KM, przebieg 202 tys. km, przegląd do 15.12.2018. Cena 4500 zł do negocjacji. Tel. 515 285 671
- Sprzedam samochód ciężarowy IVECO ML75E15, 2002 r. prod., z windą załadunkową, 2,8 t, cena 10 tys. zł. Tel. 91 414 52 38, 603 795 459, 609 536 459
- SKODA Octavia 1.4 tsi, kombi, czarna, kupiony w salonie, pierwsza rejestracja 02.2010r., jeden właściciel, faktura vat - sprzedam za dobrą cenę. Tel. 502 816 108

KUPON NA BEZPŁATNE OGŁOSZENIE DROBNE
WWW.7DNIGRYFINA.COM

ZLECAJĄCY DANE DLA WYDAWCY

IMIĘ

NAZWISKO

ADRES

☐ Ogłoszenie wyróżnione - 5 zł

PODPIS

7 DNI GRYFINA

Ogłoszenie ukaże się w 2 numerach. Koszt jest wkalkulowany w cenę tygodnika. Oferta nie jest przeznaczona dla ogłoszeń o charakterze działalności gospodarczej. Wydawca zastrzega sobie prawo do odmowy ogłoszenia i zmiany treści. Ogłoszenie nie podlega reklamacji. Aby ogłoszenie ukazało się w piątek, należy je dostarczyć w środę do godz. 15.00.

eprasa.pl c277c3d2ed

MOTORYZACJA – KUPNO

- Kupię zużyte silniki samochodowe i elektryczne. Tel. 547 856 274
- Kupię Fiata 125. Tel. 91 415 22 22
- Kupię każde auto. Tel. 579 052 471
- PRACA
- Zwrot podatku z pracy, rodzinne, urlopowe – Niemcy, Holandia, Anglia, Austria, Belgia, Norwegia. Tel. 71/385 20 18 lub 601 759 797

SZUKAM

- Początkujący emeryt podejmie pracę jako konserwator lub dozorca. Prawo jazdy ABT. Gryfino lub blisko. Tel. 665 184 488
- Podejmę pracę jako stróż, dozorca w Gryfinie lub okolicach, najchętniej bez żadnych umów. Tel. 507 890 836
- Pani z Ukrainy szuka pracy jako sprzątaczka mieszkań od 2 do 4 godz. na dobę. Tel. 889 729 766
- Poszukuję dorywczej pracy w weekendy - sprzątanie mieszkań, biur. Tel. 665 245 645
- Podejmę się pracy typu wyprowadzania piesków, robienia zakupów etc. Tel. 790 441 289
- Sprzątacza pokoju lub apartamenty w Gryfinie, raz w tygodniu. Tel. 5 700 130 37
- Płytkarz, malarz z własnymi narzędziami i transportem poszukuje pracy. Tel. 724 874 777
- Zaopiekuję się dzieckiem od września. Posiadam duże doświadczenie. Tel.727 687 666
- Podejmę pracę, jako stróż w Gryfinie lub okolicy. Tel. 608 266 429
- Podejmę się sprzątania mieszkań w Gryfinie. Tel. 609 633 545
- Młoda i pełna energii mama, doświadczona w pracy z dziećmi, zaopiekuje się dzieckiem w każdym wieku. Tel. 797 093 234
- Dyplomowana pielęgniarka podejmie dodatkową pracę, znajomość języka niemieckiego. Gryfino, okolice także strefa przygraniczna. Tel. 798 441 629
- ZATRUDNIĘ
- Dam pracę - stolarz meblowy, monter mebli. Tel. 785 104 288
- **ZATRUDNIĘ MECHANIKA SAMOCHODOWEGO TEL. 601 420 009**
- **ZATRUDNIĘ BLACHARZA-LAKIERNIKA, TEL. 601 420 009**
- **KIEROWCA C+E, POLSKA-SZWECJA-POLSKA, TEL. 601 420 009**
- Panią do sprzątania w domu. Tel. 733 88 40 29
- Przyjmę do pracy w sklepie spożywczym. Tel 91 415 03 31
- Poszukuję osoby do sprzątania na okres 2 miesięcy w miejscowości Żurawki koło Gryfina. Tel. 607 842 471
- **Poszukuję Pani do sprzątania domu. Tel. 517 60 10 22**
- **Praca w Szwecji/ okolice Goteborg. Szukam stolarzy/budowlańców. Wszelkie informacje pod nr tel. +46762185566**
- Zatrudnię kierowcę kat. C+E w okolicach Berlina,. Zakwaterowanie, stawki niemieckie, dowolny system pracy. Tel. 533 284 260
- Kierowca C+E, Polska- Szwecja- Polska, Tel. 601 42 00 09
- Szukam pań do sprzątania mieszkań, mogą być ze wschodu. Te. 91 415 22 22
- Poszukuję pani do sprzątania. Tel. 91 415 22 22
- Szukam opiekunki do pomocy dla osoby po udarze. Może przymieszkiwać w pokoju. Tel. 783 415 222
- Firma AMBERCARE24 poszukuje opiekunki do Niemiec, wymagany j. niemiecki komunikatywny. Zarobki netto do 1500 euro/mies., wyjazdy od zaraz, sprawdzone oferty, legalne. Tel. 737 451 825 lub 737 886 919
- Znasz niemiecki? Opieka seniorzy, legalnie, 1000 – 1300 euro na rękę. Więcej na housecare.pl. Tel. 534 122 124
- Szukam wspólnika do prowadzenia sklepu przemysłowego. Tel. 668 660 026
- Zatrudnię przy wykańczaniu wnętrz – szpachlowanie, malowanie, zabudowa kartonowo-gipsowa, itp. Tel. 662 495 081
- Zatrudnię kierowcę kat. C+E w transporcie krajowym. Tel. 509 740 304
- Zatrudnię kierowcę międzynarodowego kat. C+E. Tel. 91 404 56 50
- Kierowca z kat. C do zbiórki odzieży w woj. zachodniopomorskim. Samozatrudnienie. Bardzo wysokie wynagrodzenia. Tel. 692 322 674
- USŁUGI
- Usługi remontowo-budowlane, wykończenia wnętrz, szpachlowanie, malowanie, ścianki działowe z płyty GK, sufity podwieszane, terakota, ceramika oraz panele podłogowe. Tel. 576 314 405
- Opiekun zaopiekuje się starszą osobą potrzebującą pomocy. Tel. 794 299 368
- Szukam kogoś kto potrafi szpachlować, ma możliwość dojazdu (19 km od Gryfina) i sprzęt. Wynagrodzenie do ustalenia na miejscu. Tel. 576 550 499
- Zlecę remont kuchni: położenie glazury, malowanie i inne drobne prace. Tel. 697 995 957
- Oferuję usługi remontowo – budowlane w zakresie malowanie, szpachlowanie, glazura, terakota, tapetowanie, panele itp. Tel. 606 187 863 (Tomasz)
- Pisanie, przepisywanie, korekta prac. Tel. 664 301 105
- EDUKACJA
- Nauka języka angielskiego. Tel. 517 77 84 25
- Nauczyciel z doświadczeniem udziela korepetycji z języka niemieckiego na każdym poziomie, z dojazdem do klienta. Tel. 69 78 08 128
- Nauka gry na perkusji. Tel. 694 161 215
- Nauka języka hiszpańskiego. Tel. 794 998 104
- Korepetycje z jęz. angielskiego dla uczniów i dorosłych. Nauczyciel z doświadczeniem. Tel. 501 168 276
- Korepetycje z jęz. angielskiego. Tel. 697 288 030
- Rosyjski indywidualnie i grupowo. Nauczyciel dyplomowany. Tel. 696 068 527
- Korepetycje z matematyki i fizyki na wszystkich poziomach nauczania. Rzetelne przygotowanie do matury i innych egzaminów. Wieloletnie doświadczenie. Tel. 793 305 835
- Korepetycje z jęz. angielskiego: przygotowanie do sprawdzianu 6-klasisty, egzaminu gimnazjalnego, maturalnego, indywidualnie lub w małych grupach. Tel. 887 682 252

ROLNICTWO – DZIERŻAWA/ SPRZEDAŻ

- **Sprzedam stawy rybne 4 ha w tym 1 ha lasu i pod budowę teren uzbrojony. Tel. 724 049 451**
- **Szkółka w Karsku koło Nowogardu** poleca **drzewa owocowe** w pojemnikach 3-4 letnie owocujące już od 20 zł/szt. oraz **tuje szmaragd** wys. 70-80 cm. po 10 zł za sztukę. Tel 606 106 142
- Wydzierżawię budynki gospodarcze. Tel. 785 537 131
- Sprzedam pole o pow. 7,76 ha w obrębie Steklna. Tel. 609 461 954
- **Sprzedam ciągnik Fiatagra 90 km 4x4, sprawny technicznie. Tel. 724 049 451**
- Wydzierżawię za darmo w zamian za opiekę działkę o pow. 1500 m2- sad owocowy (15 drzew wiśni i czereśni) w bliskiej odległości ul. Jana Pawła II. Teren ogrodzony. Tel. 888 587 575
- Wydzierżawię ładne gospodarstwo przy głównej trasie nad Odrą, jak najbliżej Cedyni lub wejdę we współpracę hodowlaną ptactwa domowego w ekologii na wybiegu na trawie lub dofinansuję taką hodowlę. Tel. 513 288 745

ROLNICTWO – KUPNO

- Kupię każdą ilość szparagów w tegorocznych zbiorów. Tel. 665 023 603 Odbiór własnym transportem
- Kupię czarnoziem. Tel. 91 415 22 22
- Kupię łąki lub nieużytki. Tel. 91 415 22 22
- Przyjmę ziemię na działkę budowlaną. Tel. 91 415 22 22
- Kupię każde zboże, rzepak, groch, grykę w ilościach samochodowych, zapewniam swój transport oraz 100% przedpłaty. Tel. 501 459 374

RÓŻNE

- Zgubiono sygnet z czarnym oczkiem (pamiątka). Uczciwego znalazcę proszę o kontakt 603 925 416
- Przyjmę za darmo meble do dużego pokoju oraz dwuosobowy, rozkładany tapczan z wysuwaną skrzynią. Tel. 66 57 299 26
- Oddam łóżko z materacem 200 x 180 cm, obicie z materiału. Tel. 601 086 479
- Sprzedam tanio sprzęt RTV. Tel. 513 814 085
- Oddam meble do pokoju dziecinnego, w bardzo dobry stanie. Tel. 663 507 887

SPRZEDAŻ

- Sprzedam boks wędkarski naprzeciwko Lidla. Tel. 600 986 425
- **Sprzedam boks wędkarski piętrowy, 80 m2, dostęp do wody. Tel. 60 99 31 425, 785 440 711**
- Sprzedam samowar, szybkowar, kolumny, radio z magnetofonem, komplety do kawy i obiadowy, adapter bambino, dużo wazonów. Tel. 607 127 726
- Sprzedam huśtawkę metalową, stan dobry. Pomogę zainstalować. Tel. 665 184 488
- Sprzedam białą szafę trzydrzwiową z dużym wbudowanym lustrem rozm. 245x204 cm oraz kompletne łoże małżeńskie białe rozm. 235x205 cm. Cena do uzgodnienia. Odbiór we własnym zakresie w Gryfinie. Tel. 91 416 23 22
- Sprzedam rower dziecięcy 5-8 lat, Trek MT60, aluminiowa rama, terenowe opony 20, osprzęt shimano, regulowana wysokość i kąt kierownicy, amortyzatory. Cena 350 zł. Tel. 604 088 805
- Sprzedam za złotówkę używany, sprawny tapczan w kolorze łagodnej zieleni z drobnymi wzorkami. Tel. 608 254 778
- Sprzedam silnik elektryczny 11KW 2,930 obrotów. Tel. 603 421 366
- Sprzedam łódź kabinową z silnikiem 115 KM. Tel. 600 986 425
- Sprzedam praski hydrauliczne do prasowania kabli elektrycznych PH4 i PH6 razem z osprzętem. Cena do uzgodnienia. Tel. +48 507241311
- Sprzedam tanio akordeon 80 basów. Tel. 692 120 030
- Sprzedam wannę akrylową, nowa, nieużywana, z otworami w wannie, rozm. 140x70 cm. Tel. 723 865 548
- Tanio sprzedam łóżko sypialne+materac rozm. 160x200 cm; 2 szafki nocne; szafę 3drzwiową z 2 lustrami, kolor olcha; słupek do łazienki 30x35x160 biały wysoki połysk; tapczan+2 fotele; ławostół; lodówkę, zamrażarkę; zmywarkę. Odbiór własny. Tel. 502 263 521
- Sprzedam 2 toy-toye na przystani wędkarskiej w Gryfinie ul. Łużycka 46/B. Tel. 505 719 178
- Sprzedam maszynę do szycia Singer Model 4210. Stan bardzo dobry. Cena 150zł. Tel. 790 444 13 01 po godz. 16
- Sprzedam router internetowy TP Link. Tel. 696 068 527
- Sprzedam łódkę kabinową z silnikiem zaburtowym Suzuki 70 KM. Gryfino. Tel. 509 023 772
- WYPOCZYNEK typu KLER SPRZEDAM - sofa (nierozkładana), 2 fotele (szerokie), kremowa skóra, używany, stan bardzo dobry, cena 1500 zł. Tel. 500 075 664
- Sprzedam rower górski w bardzo dobrym stanie (zakupiony rok temu), damsko-męski (kolor niebieski). Cena 300 zł. Tel. 608 252 945
- Oddam dwa fotele, stół rozkładany, okap kuchenny. ul. Krasińskiego 19-2. Tel. 786 268 818
- Sprzedam kosiarki, pompy, odkurzacze do liści. Stan b. dobry, moc kosiarek od 1000 W do 1600 W. Ceny już od 100 zł. Wiadomość Gryfino tel. 60 25 777 56
- Sprzedam piec wszystkopalny z zasobnikiem, moc 20 kW, stan bdb, mało używany. Cena do uzgodnienia. Tel. 693 99 17 41
- Sprzedam butle CO2, różne wielkości i pojemności. Cena do uzgodnienia. Tel. 693 99 17 41
- Sprzedam komplet wypoczynkowy 3, 2 i 1. Stan bardzo dobry. Cena do uzgodnienia. Tel. 693 99 17 41
- Sprzedam lodówkę Samsung side-by-side, używana, stan dobry. Tel. 507 24 13 11
- Sprzedam jacht - 11x3x 1,1 - żaglowo-motorowy, stalowy, autopilot navi., silnik Yanmar 20 KW. Cena 31 tys. Tel. 91 414 52 38, 603 795 459, 609 536 459
- Sprzedam kręgielnię 2torową Spiellmana - zdemontowaną, prod. 1986-1992, 23 m długości. Cena 9800 zł do negocjacji. 50 szt. krzeseł tapicerowanych do gastronomii po 40 zł/szt. Stoły, zlewozmywaki, lodówki, zmywarki ze stali nierdzewnej. Cena do uzgodnienia. Tel. 91 414 52 38, 603 795 459, 609 536 459
- Sprzedam akordeon Delicja Junior, trzygłosowy, 72 basy, ciemnozielony, w bardzo dobrym stanie. Cena 1000 zł. Tel. 502 998 693
- Sprzedam rower szosowy Triban 500 B'tween w idealnym stanie, rozmiar XL. zakupiony pół roku temu. Cena do negocjacji. Tel. 694 161 215
- Sprzedam ciągnik fiat 90 kw w bardzo dobrym stanie, cena do uzgodnienia. 724 049 451
- Oddam kwiat doniczkowy - agawę. Tel. 888 740 876
- Sprzedam lodówkę, duża, używana - 300 zł; Klatki dla królików szt. - 5 - 150 zł. Tel. 508 106 461
- Sprzedam rurę do komina 13, szt. 10 + trójniki i kolanka. Cena do uzgodnienia. Tel. 91 416 26 41
- Sprzedam kręgielnię, 23 m długości, 8 kul, 88-92 rok. 10 000 zł. 2 słoty nierdzewki + lodówki + zmywarki, cena 7 tys. zł. Krzesła tap. 50 x 40 zł. Kije do golfa - 7 szt, 150 zł. Tel. 91 414 52 38, 603 795 459, 609 536 459, waw2006@op.pl
- Sprzedam piec gazowy Rendgas, 33 kW, cena 1 tys. zł. Piec gaz. niemiecki Brokje, 20 kW, cena 4 tys. zł. Wannę plastikową z obudową, cena 350 zł. Obrazy, antyki, łóżko. Tel. 91 414 52 38, 603 795 459, 609 536 459, waw2006@op.pl
- Sprzedam dla żeglarzy i wędkarzy - wał do napędu łodzi. Anody alum. i cynkowe. Tablica instrumentów. Sprzęgło na wał. Śruby do łodzi. Tel. 91 414 52 38, 603 795 459, 609 536 459, waw2006@op.pl
- Sprzedam okno dwuskrzydłowe, kolor ciemny orzech, 147x148. Cena 200 zł. Tel. 725 296 147, 725 397 785
- Sprzedam kurtki z nutrii. Tel. 608 486 307
- Sprzedam wyposażenie domu - meble, sprzęt AGD, RTV i inne. Tel. 513 814 085
- Sprzedam boks wędkarski 26 m kw. Cena 49 tys. Tel. 508 537 642
- Sprzedam tanio meble do 2 pokoi i dywany 100% wełna. Tel. 91 416 22 54
- Sprzedam 6 szt. Toi Toi na przystani wędkarskiej koło Laguny. Stan idealny, cena do uzgodnienia. Tel. 505 719 178
- Sprzedam używane antyki. Tel. 91 415 22 22
- Sprzedam lodówkę, pralkę, zamrażarkę. Tel. 91 415 22 22
- Piec gazowy niemiecki Rendagas Plus Froling 33Kw, ze sterownikiem Kw-M. Cena 1.0000 zł. 2. Niemiecki piec gazowy Brotje TE 20, 20 Kw. Cena 550 zł. Tel. 91 414 52 38, 603 795 459, 609 536 459, waw2006@op.pl
- Maszyny i urządzenia Sprzedam 1. / Sprzęgło na wał 35 mm.-cena 1.500 zł 2./ Śruby do łodzi motorowej -różne wymiary-Pi-45 L i Pi-25x35, Pi 35-20x35, Pi 30-20x35 i Pi 25-.0 Tel. 91 414 52 38, 603 795 459, 609 536 459, waw2006@op.pl
- Sprzedam 1.Telefon ebonitowy W 49. Cena 65 zł. 2. Wanna plastikowa z obudową -Ceravit 175/75 Cena 350 zł. 3. Obraz Moneta " Klifowy brzeg w Varengeville, reprodukcja malowana. Tel. 91 414 52 38, 603 795 459, 609 536 459, waw2006@op.pl
- Sprzedam kominek Supra 11 KW, nowy, zabudowa z piaskowca, turbo do rozprowadzenia powietrza, płyty żeliwne. Cena 4.000 zł. Kontakt; 91 414 52 38, 603 796 459, waw2006@op.pl
- Wał do napędu łodzi motorowej-Pl 35 x 2000.Cena 800 zł. 2. Hydrauliczny cylinder MT 72.Cena 700 zł. 3. Anody aluminiowe - różne. Cena 70 zł/sztuka 4. Kije do golfa -7 sztuk cena 170 zł. Tel. 91 414 52 38, 603 795 459, 609 536 459, waw20062@op.pl

RÓŻNE – KUPNO

- Kupię w pełni sprawny rower stacjonarny. Tel. 662 816 072
- Kupię stare belki z rozbiórki w dobrym stanie. Przekrój 25x20 lub podobny. Gryfino, Banie i okolica. Tel. 690 240 241
- Kupię stare polskie komiksy i literaturę polską. Tel. 790 716 816
- Kupię stare zegarki mechaniczne. Tel. 790 716 816
- Kupię kostkę brukową używaną wys. 6 cm, obrzeża. Tel 601 715 764
- Kupię kuchnię gazową do 200 zł. Tel. 501 416 299
- Kupię czerwoną cegłę rozbiórkową w dobrym stanie. Tel. 690 240 241
- Kupię kontenery wszelakie. Tel. 91 415 22 22
- Kupię antyki i różne starocie. Tel. 790 716 816
- Kupię kontener z rynku. Tel. 509 733 999

MATRYMONIALNE

- 43-latek, wzrost 171 cm, pozna miłą kobietę, by spędzić z Nią resztę życia. Tel. 799 281 562

DYŻURY APTEK

31.05.	**Apteka**	**Centrum Zdrowia**	**ul. Niepodległości 28**
1.06.	**Apteka**	**w Galerii**	**ul. Flisacza 63**
2.06.	**Apteka**		**ul. Łużycka 3F**
3.06.	**Apteka**	**Verbascum**	**ul. 11 Listopada 16**
4.06.	**Apteka**	**Mandragora**	**ul. Krasińskiego 89**
5.06.	**Apteka**		**ul. 11 Listopada 66-68**
6.06.	**Apteka**	**Muszkieter**	**ul. 9 Maja 14**

Dyżur nocny trwa od godz. 19.00 do godz. 8.00 dnia następnego.
Dyżur w dni świąteczne trwa od godz. 8.00 do godz. 8.00 dnia następnego.

PUP INFORMUJE 7

POWIATOWY URZĄD PRACY W GRYFINIE DYSPONUJE NASTĘPUJĄCYMI OFERTAMI PRACY:

- Dyrektor Handlowy/ przedstawiciel handlowy ds. skupu zbóż- praca Gardno
- Kierowca samochodu dostawczego- praca w Chabowo
- Kierownik Handlowy/ przedstawiciel handlowy ds. skupu zbóż- praca Gardno
- Lekarz –specjalista rehabilitacji medycznej- praca Gryfino
- Listonosz pieszy- praca Gryfino
- Listonosz samochodowy- praca Gryfino
- Magazynier- praca Gardno
- Monter okien-praca Gryfino, Czepino
- Murarz wykładzin chemoodpornych-praca Gryfino
- Nauczyciel matematyki nauczania indywidualnego-praca Widuchowa
- Operator maszyn- praca Gryfino
- Opiekun w domu Pomocy Społecznej-praca Nowe Czarnowo
- Pracownik biurowy-praca Radziszewo
- Pracownik ds. ekspedycyjno-rozdzielczych- praca Gryfino
- Pracownik ogólnobudowlany- praca na terenie Polski i Niemiec
- Pracownik produkcji- praca Nowe Czarnowo
- Pracownik Solarium- praca Gryfino
- Praczka-praca Gryfino
- Przedstawiciel handlowy- praca Gardno
- Robotnik gospodarczy- praca Krzypnica, Gryfino
- Sekretarka- praca Gardno
- Specjalista utrzymania ruchu-praca Gryfino
- Sprzątaczka- praca Gryfino
- Sprzedawca w kiosku RUCHU-praca Gryfino
- Sprzedawca w sklepie spożywczym- praca Gryfino
- Technik masażysta – praca Gryfino

eprasa.pl c277c3d2ed

Cud – podpałka z Gryfina

Zaczął się sezon grillowania. Każdy kto się tym zajmuje wie, że największy problem stanowi jego rozpalenie. Okazuje się, że w Gryfinie produkowana jest podpałka, która ten problem likwiduje

Niedawno uruchomiony powiatowy Zakład Aktywności Zawodowej świadczy usługi porządkowe i niszczenia dokumentów. Wytwarza też kilka produktów, między innymi torby zakupowe. Jednak w kontekście sezonu grillowego należy podkreślić, że także podpałkę na licencji szwajcarskiej. W kraju wytwarza ją kilka zakładów, ale w naszym województwie tylko gryfiński ZAZ. Rzecz jest bardzo tania, a niesamowicie skuteczna. Dostajemy wałek z drewna żywicznego w szczapkach, nasyconego parafiną, z dwoma knotami. Oba należy podpalić jednocześnie, dzięki czemu płomień jest bardziej intensywny i węgiel lub brykiet rozpala się szybciej. Wypróbowałem na swoi mały grillu. Po 5-7 minutach węgiel zaczyna mieć biały „szron" i osiąga wysoką temperaturę. Nie ma obaw, że trzeba będzie podpalanie powtórzyć, a może jeszcze potem dmuchać lub wachlować, by osiągnąć wymaganą temperaturę! I jak podkreśla dyrektor ZAZ – jest to produkt ekologiczny, nie ma obaw że nam „coś" przejdzie do szaszłyka czy kaszanki! Niestety, ta podpałka jest jest na razie osiągalna tylko w budynku ZAZ przy ulicy Łużyckiej, wjazd pomiędzy zespołem szkół i Mrówką.

Jak już mamy czym podpalić

Co kładziemy na grilla, to sprawa indywidualna. Może być samo mięcho, mix z warzywami albo czysty wegański posiłek. Ważne jednak, na czym go sobie przygotujemy. Tu panuje istne szaleństwo. Od jednorazowego „grilla" z ładunkiem węgla - za 10 złotych, przez elektryczną „patelnię", po gazowy kombajn wielopalnikowy za ponad 1200 złotych. To jednak raczej przedmioty przepychu, dowód zasobności właściciela. Są jeszcze grille ogrodowe – kamienne, ceglane lub betonowe. Od 500 złotych w górę. One jednak w praktyce służą niemal jedynie jako tak zwana mała architektura ogrodowa,. Widziałem może dwa razy, żeby ktoś naprawdę w czymś takim przygotowywał posiłek. Pogoda musi być idealna i cały worek węgla drzewnego do zużycia na jeden raz.

Najlepiej z przykrywką

Tym, którzy grillują często, w różnych warunkach pogodowych i dla kilku najwyżej osób, polecam osobiście niewielki grill z pokrywą odchylaną lub zdejmowaną. Lekki i łatwy do przeniesienia (po ostudzeniu!). Wydatek niewielki – od 55 do 190 złotych, a starczy na kilka lat. W czymś takim łatwiej uzyskać i utrzymać wysoką temperaturę. Deszcz nam nie zaleje jedzenia, a wiatr go nie wychłodzi. A co ze sztućcami? Wybór jest ogromny, ale moja ponad dwudziestoletnia praktyka pokazuje, że najważniejsze są dwa. Widelec - szpikulec na długiej rączce. Albo jeszcze lepiej, długie szczypce - całe metalowe! Można tym uporządkować kawałki palącego się węgla, ale i przewrócić i zdjąć z rusztu kiełbaski. Znalazłem coś takiego w Gryfinie. U jednego z „chińczyków" kosztuje mniej niż 10 złotych, a dostajemy sprzęt na lata.

R. Kwapisz

eprasa.pl c277c3d2ed