ISSN 2080-2463

TYGODNIK POWIATOWY

GAZETA MYSZKOWSKA

cena 4,99zł
(w tym 5% VAT)
4100 egz. + 459 abonament cyfrowy

Nr 25 (1515) rok XXX 21.06.2024- 27.06.2024

ISSN 1232-1931

UKAZUJE SIĘ OD 1993r. W GMINACH: MYSZKÓW, ŻARKI, PORAJ, KOZIEGŁOWY, NIEGOWA, KROCZYCE, WŁODOWICE, LELÓW, JANÓW

ADWOKAT Z KŁOPOTAMI:

NIE ZOSTAŁ BURMISTRZEM, MOŻE WYLECIEĆ Z ZAWODU

O adwokacie Tadeuszu Bartniku mało kto słyszał, choć można były go skojarzyć z osobą Prezesa KS Myszków. Ale o Bartniku adwokacie zrobiło się głośno, gdy postanowił wystartować w wyborach na burmistrza Myszkowa. Przegrał tylko 21 głosami, ale jak to w wyborach, liczy się tylko zwycięzca. A zwycięzcą wyborów został dotychczasowy włodarz Myszkowa Włodzimierz Żak. Mecenas bartnik został radnych, ale można powiedzieć, że jego kłopoty właśnie się zaczęły. Może nawet stracić prawo wykonywania zawodu.

Chodzi o reklamy wyborcze Tadeusza Barnika, kandydata na burmistrza. Na części wielkich reklam na mieście T. Bartnik prezentował się w stroju urzędowym adwokata, czyli w todze. A tę można nosić tylko w sądzie podczas rozprawy. Na reklamie wyborczej było też hasło „Adwokat ludzkich spraw" Co to oznacza? Domysłów może być wiele. Gazeta Myszkowska poprosiła Częstochowsko-Piotrkowską Izbę Adwokacką o ocenę, czy reklamowanie się adwokata w ten sposób nie narusza godności zawodu adwokata, czy nie jest sprzeczne z normami przyjętymi w środowisku adwokackim. Wreszcie, czy takie reklamy nie podważają zaufania do zawodu adwokata, bo to to w końcu znaczy: „Adwokat ludzkich spraw"?

Jak już pisaliśmy, sprawa trafiła do wstępnej oceny przez Rzecznika Dyscyplinarnego Izby Adwokackiej w Częstochowie adwokata Jacka Kalinowskiego. Ten 10 czerwca wydał postanowienie o wszczęciu dochodzenia dyscyplinarnego w sprawie dotyczącej adwokata Tadeusza Bartnika.

Ponieważ dziennikarz Gazety Myszkowskiej był nadawcą skargi, otrzymaliśmy kopię postanowienia o wszczęciu dochodzenia dyscyplinarnego. Jak czytamy w uzasadnieniu, chodzi oczywiście o zarzut reklamowania się „w sposób sprzeczny z normami zwyczajowo przyjętymi przez środowisko adwokackie w postaci umieszczenia, w czasie kampanii wyborczej przed wyborami samorządowymi w 2024 roku w któ-

dok. na str. 3

eprasa.pl c28174a78c

ADWOKAT Z KŁOPOTAMI: NIE ZOSTAŁ BURMISTRZEM, MOŻE WYLECIEĆ Z ZAWODU

dok. ze str. 1

rych adwokat kandydował na urząd burmistrza, wielkoformatowych banerów, a których występował w todze adwokackiej i odnosił się do wykonywanego przez siebie zawodu adwokata".

Dalej następuje przytoczenie wszystkich regulacji prawnych, uchwał Naczelnej Rady Adwokackiej odnoszących się do podobnych przypadków. O sprawie, jak czytamy z pisma został też powiadomiony Rzecznik Dyscyplinarny Adwokatury i Minister Sprawiedliwości Adam Bodnar.

Myszków ul 1 Maja

Co grozi adwokatowi gdyby uznano, że jest winien przewinienia dyscyplinarnego? Każdy adwokat uznany winnym czynu niegodnego adwokata może zostać ukarany upomnieniem, naganą, karą pieniężną aż do wydalenia z adwokatury.

Co ciekawe to jeszcze nie wszystkie potencjalne kłopoty byłego kandydata na burmistrza. Pisaliśmy o tym, że była wspólniczka oskarża go o przywłaszczenie majątku spółki, w której prowadziła wspólnie z nim aptekę przy Przychodni NZOZ Światowit. Bartnik pozostaje prezesem KS Myszków choć wobec niego pojawiły się zarzuty byłych piłkarzy grających w klubie, że byli oszukiwani, nie otrzymywali ustalonych wynagrodzeń. Te zarzuty mogły mieć znaczący wpływ na wynik wyborów, które ostatecznie Tadeusz Bartnik przegrał. Ale sprawa wyborów nie kończy się, jak się dowiadujemy kandydat na burmistrza Myszkowa T. Bartnik złożył w ustawowym terminie protest wyborczy, co zarzucając, że głosy mogły nie być prawidłowo policzone. Przypomnijmy, że oficjalny wynik wyborów dał zwycięzcy, rządzącemu Myszkowem od 13 lat Włodzimierzowi Żakowi przewagę tylko 21 głosów. Żak nie tylko nadgonił stratę z I tury, ale wygrał, choć symboliczną przewagą. Nie wiemy jakich argumentów użył w złożonym proteście wyborczym T. Bartnik, formułując zarzut, że głosy wyborców mogły nie być prawidłowo policzone. Krajowe Biuro Wyborcze, jego Delegatura w Częstochowie zdecyduje, czy zachodzi konieczność ponownego przeliczenia głosów wyjętych z urn wyborczych. I czy z całego Myszkowa, czy tylko wybranych.

Jarosław Mazanek

Zaginiona Monika Dec

Policjanci z Myszkowa poszukują 46-letniej mieszkanki Cynkowa, która wyszła z domu i do tej pory nie nawiązała kontaktu z rodziną. Wszystkie osoby mogące pomóc w ustaleniu miejsca pobytu zaginionej proszone są o kontakt z Komendą Powiatową Policji w Myszkowie po numerem telefonu 997 lub 112.

46-letnia Monika Dec jest miesz-

kanką Cynkowa. Kobieta w dniu 16.06. 2024 r., wyszła z domu mieszczącego się przy ulicy Woźnickiej i odjechała pojazdem marki Citroen Xara Picasso w kierunku miejscowości Winowno i do tej pory nie nawiązała kontaktu z rodziną.

Rysopis zaginionej:wiek z wyglądu 45 lat, wzrost ok 165 cm, szczupła sylwetka ciała, oczy koloru brązowego, włosy długie do ramion koloru brązowo-czerwonego. W chwili zaginięcia kobieta była ubrana w bluzę koloru czerwonego w kratkę koloru czarnego, spodnie typu jeans koloru granatowego. Dodatkowo kobieta posiadała przy sobie torebkę koloru biało- niebieskiego z motywem ozdobnym w kwiaty.

Każdy, kto posiada jakiekolwiek informacje na temat miejsca pobytu osoby zaginionej, proszony jest o kontakt z Komendą Powiatową Policji w Myszkowie- telefon kontaktowy: 47 858 42 55 lub z najbliższą jednostką policji- numer telefonu alarmowego 112. (red) KPP Myszków

GAZETA MYSZKOWSKA TYGODNIK POWIATOWY
Redakcja: 42-300 Myszków ul. Sikorskiego 53/3
www.gazetamyszkowska.pl

GAZETA MYSZKOWSKA ukazuje się w piątek od 1993r. **Telefon do redakcji:** +48 536 334 438
Wydawca: „MyszPress" s.c. **Redaktor Naczelny:** Jarosław Mazanek jaroslaw.mazanek@myszpress.pl **tel. 602 514 030**
Zespół redakcyjny: Tomasz Urbański (sport), Antoni Starowicz (ekspert podatkowy), Zdzisława Moskwińska (New York), Damian Liszczyk, Czesław Orliński, Sebastian Michalak, Michalina Skwara.
REDAKCJA I BIURO OGŁOSZEŃ: 42-300 Myszków ul. Sikorskiego 53/3 redakcja@myszpress.pl gazetamyszkowska@pro.onet.pl
NASZE NOWE GODZINY PRACY: Pn-Wt 9^{00}-15^{00} SRODA 9^{00}-16^{00} CZWARTEK 9^{00}-12^{00} PIĄTEK nieczynne
Reklama: Sylwia Mazanek sylwia.mazanek@myszpress.pl tel. 602 398386 Nr konta do wpłat: MyszPress s.c. 88 1050 1168 1000 0022 0158 3701
Druk: POLSKA PRESS Sp. z o.o. Oddział Poligrafia Drukarnia Sosnowiec
Materiałów niezamówionych redakcja nie zwraca. Zaznaczamy sobie prawo skracania listów i tekstów nadesłanych. Za treść ogłoszeń i reklam redakcja nie odpowiada.

eprasa.pl c28174a78c

PROKURATURA NADRZĘDNA KARZE ZBADAĆ SPRAWĘ BOGATYNI

Podejrzenie przekroczenia uprawnień przez Starostę Myszkowskiego Piotra Kołodziejczyka ma zbadać Prokuratura Rejonowa w Lublińcu. Wcześniej, w lutym br. ta sama prokuratura odmówiła wszczęcia śledztwa w tej sprawie. Chodzi o wyjazd starosty myszkowskiego na partyjny zjazd do Bogatynii na Dolnym Śląsku. W obie strony jakieś 620 km, służbowym samochodem. W Bogatyni Prawo i Sprawiedliwość rozpoczynało w czerwcu 2023 roku kampanię wyborczą do Parlamentu. Na pewno nie był to więc wyjazd służbowy działacza PiS, jakim jest Starosta Piotr Kołodziejczyk.

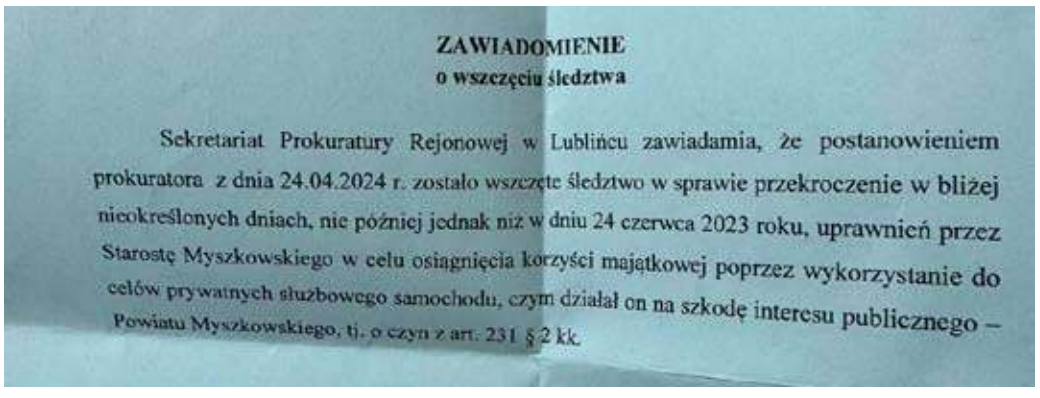

ZAWIADOMIENIE
o wszczęciu śledztwa

Sekretariat Prokuratury Rejonowej w Lublińcu zawiadamia, że postanowieniem prokuratora z dnia 24.04.2024 r. zostało wszczęte śledztwo w sprawie przekroczenie w bliżej nieokreślonych dniach, nie później jednak niż w dniu 24 czerwca 2023 roku, uprawnień przez Starostę Myszkowskiego w celu osiągnięcia korzyści majątkowej poprzez wykorzystanie do celów prywatnych służbowego samochodu, czym działał on na szkodę interesu publicznego – Powiatu Myszkowskiego, tj. o czyn z art. 231 § 2 kk.

Sprawą zajęcia się Prokuratura Rejonowa w Lublińcu. I w lutym 2024 **prokurator Jan Smyła** z PR Lubliniec odmówił wszczęcia śledztwa. Jego zdaniem nie ma regulacji zabraniających staroście używania mienia powiatu jak własne i korzystania np. z samochodu, dowolnie. Trochę sobie kpiliśmy z tej decyzji prokuratury, jej uzasadnienia. Bo jak nikt nie zabraniania, to znaczy że wszystko wolno?

Ale coś się zmieniło, a naszym zdaniem najważniejsza zmiana, to sukcesywna zmiana kierownictwa prokuratur każdego szczebla. W marcu obowiązki Prokuratora Okręgowego w Częstochowie objął Prokurator Robert w Wypych. Z początkiem czerwca zmieniono szefów prokuratur rejonowych w Zawierciu, Myszkowie, Lublińcu. I chyba właśnie zmiany w prokuraturze są powodem tego, że sprawy w których podejrzenie padało na jakiegoś działacza PiS, wcześniej umarzane (lub odmowa śledztwa) często bez zbadania podstawowych dowodów, wracają.

Wraca, już wróciła, sprawa wyjazdu starosty z Myszkowa do Bogatyni. Jak informuje nas **Rzecznik Prasowy Prokuratury Okręgowej w Częstochowie, prokurator Tomasz Ozimek**, w trybie nadzoru, po analizie akt nakazano wszczęcie śledztwa. Prowadzi je prokuratura z Lublińca, ta sama która wcześniej nie widziała podstaw do wszczęcia śledztwa. Co się zmieniło? Władze w prokuraturze.

„Dnia 24 kwietnia 2024 wszczęto śledztwo w sprawie przekroczenia, w bliżej nieokreślonych dniach, nie później jednak niż 24.06.2023, uprawnień przez Starostę Myszkowskiego w celu osiągnięcia korzyści majątkowej poprzez wykorzystanie do celów prywatnych służbowego samochodu, czym działał na szkodę interesu publicznego- Powiatu Myszkowskiego, tj. o czyn z art. 231 par. 2 kk.” -czytamy w piśmie prokuratury.

Grozi na to od roku do 10 lat pozbawienia wolności.

Jeśli chodzi o rodzaj zarzutów, słynny art. 231, który opisuje czym są „przestępstwa urzędnicze” to trzeba przyznać, że starosta myszkowski jest w doborowym towarzystwie. Ostatnio media donoszą o kolejnych wszczynanych śledztwach w których prokuratura bada podejrzenie przekroczenia uprawnień lub niedopełnienia obowiązków, przez kolejnych najważniejszych polityków PiS i Suwerennej Polski.

Kilka przykładów:

Były minister zdrowia w rządzie PiS Adam N. usłyszał zarzuty przekroczenia uprawnień poprzez podanie w mediach społecznościowych rodzaju leków wypisywanych na recepcie przez konkretnego lekarza.

Prokuratura Okręgowa w Warszawie wszczęła śledztwo, dotyczące przekroczenia uprawnień, niedopełnienia obowiązków przez byłego premiera Mateusza Morawieckiego. Chodzi o zakup do niczego się nie nadających środków ochronnych w czasie epidemii Covid-19. Słynnych maseczek i innych środków ochrony, z pompą przywiezionych do Polski „największym samolotem na świecie”.

Jest śledztwo dotyczące podejrzenia przekroczenia uprawnień przez byłego wiceszefa MSWiA Macieja Wąsika. Chodzi o podejrzenie wywierania wpływu na policjantów, by zgodzili się na udział policyjnego śmigłowca Black Hawk w pikniku sierpniu 2023. Jak się to skończyło pamiętamy: zerwana linia energetyczna i uszkodzenia śmigłowca na kilka milionów złotych.

Przykłady można by mnożyć, wymieniając kolejnych urzędników państwowych z ekipy PiS, i Suwerennej Polski, gdzie po utracie władzy przez prawicę, było jak się okazuje możliwe wszczęcie lub odblokowanie śledztw. Wcześniej politycy związani z PiS i Solidarną Polską mogli czuć się bezkarni. Coraz częściej oprócz zarzutów określanych jako „przestępstwo urzędnicze” wobec polityków do niedawna rządzących, formułowane są zarzuty korupcyjne, a nawet uczestnictwa w zorganizowanej grupie przestępczej. Krzysztof Hetman, kandydat Trzeciej Drogi do Parlamentu Europejskiego uważa, że w Ministerstwie Sprawiedliwości (za ministra Zbigniewa Ziobro) za rządów PiS, działała zorganizowana grupa przestępcza. Mówił to w kontekście afery z wydawaniem środków z Funduszu Sprawiedliwości.

Służbową KIA tylko do Bogatynii? A co robiła na Węgrzech?

Służbowa KIA SMY 3PM3 była tankowana w dniach zjazdu starosty Piotra Kołodziejczyka do Bogatynii na stacji benzynowej w okolicy Kątów Wrocławskich. Zawiadomienie do prokuratury w tej sprawie złożyła radna Dorota Haim-Hagar. Wcześniej, na sesjach Rady Powiatu w Myszkowie radni dopytywali starostę z PiS, o ten wyjazd. Ten im tylko odburknął: że „nie musi się tłumaczyć”.

W lutym prokurator z Lublińca odmówił wszczęcia śledztwa. Mocno kpiliśmy sobie z uzasadnienia tej decyzji, z której wynikało po prostu, że staroście „wolno”:

„Budynek starostwa wieczorami stoi zwykle pusty. Czy starosta może wynająć gabinet na hostel? Czemu nie? Żaden przepis nie zabrania! Albo na agencję towarzyską? Ich działalność, choć etycznie wątpliwa, to nie jest zabroniona więc właściwie brak przeciwwskazań…

Czy starosta może służbowym samochodem jechać na wczasy? Wozić dzieci do szkoły? Czemu nie! Zwłaszcza dłuższa wycieczka, do Chorwacji na przykład to przecież spory koszt i właściwie nie widać żadnych powodów, dlaczego starosta z PiS miałby nie jechać służbowym…” -pisaliśmy w marcu 2023.

Kierowca zatrudniony w Starostwie powiatowym w Myszkowie przekazał naszej redakcji informację, że służbowa KIA kilka lat temy miusiała być na Węgrzech. Po co? Starostwo z Myszkowa nie ma na Węgrzech miasta partnerskiego ani innych formalnych kontaktów. Ma za to na Węgrzech partnerskie miasto gmina Koziegłowy, gdzie niepodzielnie od ponad 20 lat rządzi rodzina Kołodziejczyków. Nawet pole staroście sprząta gmina, za co teraz dyrektor i kierownik ZUK mają zarzuty z tego samego artykułu 231 kk. „Przestępswo urzędnicze”. Proces oskarżonych trwa w Sądzie Rejonowym w Myszkowie. Ale wracając do kijanki starostwa na Węgrzech: -Przez kilka lat na samochodzie była naklejka z węgierskiej autostrady. Powiat nie miał żadnego służbowego wyjazdu na Węgry. Zaraz po tym, jak napisaliście o tym wyjeździe do Bogatyni, kazano nam usunąć z szyby tę naklejkę, potwierdzającą, że samochód starostwa był na Węgrzech. Niestety nie zrobiłem zdjęcia. Ale w zapicie nawigacji zachował się zapis, wyznaczania trasy po Budapeszcie. Podobno to był wyjazd z Koziegłów, do miasta partnerskiego, ale z jakichś powodów wzięli sobie nasz samochód -mówi nasz rozmówca.

Jeżeli służbowy samochód KIA była na Węgrzech, jak twierdzi kierowca starosta to z kim i po co?

Jest jeszcze cała kolekcja spraw w których prokuratury w Myszkowie, Zawierciu, Żywcu odmawiały wszczęcia śledztwa lub je umarzały, nawet nie przesłuchując świadków. Zawsze chodzi o sprawy w których potencjalnie ucierpieć mogliby znani lokalni politycy PiS. Będziemy do tych spraw wracać, choć najważniejsze, aby wróciła do nich prokuratura.

Jarosław Mazanek

eprasa.pl c28174a78c

NAGRODZENI UCZNIOWIE

W ubiegły piątek 14 czerwca 2024r. Miejsko- Gminnym Ośrodka Promocji Kultury w Koziegłowach odbyła się Gala podsumowująca XXII edycji konkursów organizowanych przez Jurajskie Stowarzyszenie Nauczycieli Twórczych.

Jurajskie Stowarzyszenie Nauczycieli Twórczych zostało założone w 2001 roku i od tego czasu rozpoczęliśmy organizowanie konkursów przedmiotowych. Na początku były to konkursy z biologii i matematyki. Z każdym rokiem oferta była rozszerzana, aż do 20 konkursów w szkole podstawowej i gimnazjum.

W bieżącym roku zostało zorganizowanych 16 konkursów w tym 3 dla uczniów klas II i III, 3 dla uczniów klas IV, V, VI i 10 dla uczniów klas VII i VIII. 14 konkursów regionalnych. Z każdym rokiem rozszerzał się też zasięg naszych konkursów. Początkowo do zmagań przystępowali tylko uczniowie powiatu myszkowskiego, a obecnie uczestniczą w nich uczniowie z powiatu częstochowskiego, lublinieckiego, zawierciańskiego, będzińskiego. Laureatami tegorocznych konkursów zostało 146 uczniów.

LAUREACI WIELOKROTNI:

Uczniowie jak co roku reprezentowali wysoki poziom wiedzy oraz wykazali szerokie umiejętności z wybranych dyscyplin naukowych. W kategorii uczniów klas IV-VIII dziesięcioro z nich zostało laureatami z dwóch przedmiotów.

- Zuzanna Szecówka uczennica Szkoły Podstawowej w Poraju laureatkę Konkursu Ortograficznego i z języka angielskiego dla klas IV-VI.
- Natalia Socha uczennicę Szkoły Podstawowej w Żarkach Letnisku laureatkę Konkursu Ortograficznego i z języka polskiego dla klas VII-VIII.
- Nadia Machera uczennicę Szkoły Podstawowej w Irządzach laureatkę Konkursu z historii i z języka polskiego dla klas VII-VIII.
- Natalia Ryszka uczennicę Szkoły Podstawowej w Siedlcu Dużym laureatkę Konkursu z historii i z języka polskiego dla klas VII-VIII
- Idalia Siwek uczennicę Szkoły Podstawowej nr 5 w Myszkowie w laureatkę Konkursu z języka polskiego i z języka angielskiego „ MY FANTASTY STORY" dla klas VII-VIII
- Łucja Pałys uczennicę Zespołu Szkolno-Przedszkolnego w Sokolnikach laureatkę Konkursu z geografii i z języka angielskiego „ MY FANTASTY STORY" dla klas VII-VIII
- Oliwia Dula uczennicę Szkoły Podstawowej nr 1 w Pilicy laureatkę Konkursu z fizyki i matematyki dla uczniów klas VII-VIII
- Lena Bulska uczennicę Szkoły Podstawowej w Lgocie Górnej laureatkę Konkursu ortograficznego oraz z matematyki dla uczniów klas VII-VIII.
- Krzysztof Chwist ucznia Szkoły Podstawowej w Siedlcu Dużym laureata Konkursu ortograficznego dla klas VII-VIII oraz konkursu z biologii.
- Aleks Chachulski ucznia Szkoły Podstawowej w Lgocie Górnej laureatkę Konkursu z języka angielskiego oraz i z języka angielskiego „ MY FANTASTY STORY" dla uczniów klas VII-VIII

Laureaci klasy VII i VIII

Uczniowie klas starszych zmagali się w konkursach z języka polskiego, historii, ortografii, języka angielskiego, matematyki, biologii, geografii, fizyki i chemii.

Laureatami XV Regionalnego Konkursu z Języka Polskiego zostali:

Natalia Socha SP w Żarkach Letnisku
Alicja Suchecka SP w Lgocie Górnej
Nadia Machera SP w Irządzach
Maria Jędrzejewska SP w Żelisławicach
Natalia Ryszka SP w Siedlcu Dużym
Idalia Siwek SP Nr 5 w Myszkowie
Weronika Bernasiewicz SP w Koziegłowach

Laureatami XV Regionalnego Konkursu z Języka Historii zostali:

Igor Chodun i Karol Kupczyk SP w Kamienicy Polskiej
Jan Dośpiał SP nr 5 w Myszkowie
Aleksander Śpiewak i Sebastian Frączek SP nr 2 w Myszkowie
Nadia Machera SP w Irządzach
Róża Mroczko, Patrycja Pawlik i Weronika Duda SP nr 1 w Myszkowie
Lena Pietrzyk SP w Lgocie Górnej
Natalia Ryszka SP w Siedlcu Dużym
Amelia Duda SP w Cynkowie
Michalina Sąkól SP w Pradłach
Natasza Zasuń SP nr 3 w Myszkowie

Laureatami XIII Regionalnego Konkursu Ortograficznego zostali:

Michał Strąk SP w Gniazdowie
Maja Bednarz SP w Kroczycach
Natalia Wójcik SP w Lelowie
Lena Bulska SP w Lgocie Górnej
Julia Jurek SP nr 1 w Pilicy
Krzysztof Chwist SP w Siedlcu Dużym
Natalia Socha SP w Żarkach Letnisku

Laureatami XV Regionalnego Konkursu z Języka Angielskiego zostali:

Wojciech Szczęsny SP w Koziegłowach
Aleks Chachulski SP w Lgocie Górnej

Laureatami XV Regionalnego Konkursu z Języka Angielskiego „MY FANTASY STORY" zostali:

Amanda Chajewska, Oliwia Maślankiewicz, Michał Grabowski i Idalia Siwek SP nr 5 w Myszkowie
Łucja Nowak i Wiktor Ślęzak SP w Żarkach
Aleks Chachulski SP w Lgocie Górnej
Michalina Gawrońska SP w Siedlcu Dużym
Julia Koza SP w Ludwinowie
Łucja Pałys SP w Sokolnikach
Zofia Harasimowicz SP nr 3 w Myszkowie
Zuzanna Lewińska SP nr 1 w Częstochowie
Filip Zimny SP w Koziegłówkach
Łucja Piecuch SP w Żarkach Letnisku

Laureatami XXII Regionalnego Konkursu z Matematyki zostali:

Anna Zaczkowska, Sandra Lorenc i Filip Lekston SP Nr 5 w Myszkowie
Małgorzata Goc Szkoła Podstawowa nr 8 w Myszkowie
Patryk Samborski SP w Kroczycach
Oliwia Dula Szkoła Podstawowa nr 1 w Pilicy
Antoni Popiołek i Mieszko Lisowski SP w Żarkach Letnisku
Seweryn Słotosz i Bartosz Borowski SP w Kamienicy
Nikola Wydrych SP w Pińczycach
Mateusz Dłubała SP w Żarkach
Jakub Woźniak Publiczna Szkoła Podstawowa Sióstr Zmartwychwstanek w Częstochowie
Damian Grzesik Szkoła Podstawowa w Kamienicy Polskiej
Lena Bulska SP w Lgocie Górnej

Laureatami XXI Regionalnego Konkursu z Biologii zostali:

Kacper Kajdan SP w Kroczycach
Agata Idziak i Łucja Pałys ZSP w Sokolnikach
Filip Pętak SP w Pińczycach

Laureatami XV Regionalnego Konkursu z Fizyki zostali:

Oliwia Dula SP nr 1 w Pilicy

KLASY IV, V i VI

Klas 4,5,6 zmagali się z trudnościami w zakresie następujących przedmiotów: język angielski, ortografia oraz matematyka.

Laureatami XIII Regionalnego Konkursu Ortograficznego zostali:

Lisowski Kazimierz SP w Żarkach Letnisku
Nadia Koba SP w Gniazdowie
Anna Gorgoń SP w Irządzach
Julia Boroń, Natalia Feret, Alicja Guznowska i Natalia Sobota SP w Koziegłowach
Ewa Skorek SP w Kuźnicy Starej
Ewelina Pytlarz SP w Lelowie
Monika Fujarska SP w Lgocie Górnej
Wiktoria Jaskuła SP nr 1 w Myszkowie
Mikołaj Majcher SP nr 3 w Myszkowie
Liwia Gorgoń SP nr 5 w Myszkowie
Papaj Marcelina SP nr 7 w Myszkowie
Szecówka Zuzanna SP w Poraju
Mazur Michał SP w Starczy
Krzykawska Lena SP w Żelisławicach

Laureatami XV Regionalnego Konkursu z Języka Angielskiego zostali:

eprasa.pl c28174a78c

Maciej Radosz, Aleksandra Morawiec i Łucja Nowak SP w Żarkach
Zauzanna Żurawska SP w Lgocie Górnej
Zuzanna Trynda SP w Sokolnikach
Lena Starczewska, Karolina Per, Lena Kuźniak, Weronika Paliga, Aleksander Tarapacz i Maryla Szecówka SP Nr 5 w Myszkowie
Szymon Kuczera SP w Rokitnie
Zuzanna Szecówka SP w Poraju
Julia Piorun i Wiktoria Kuźniak SP nr 8 w Myszkowie
Laureatami XXII Regionalnego Konkursu z Matematyki zostali:
Jakub Kamiński SP w Koziegłówkach
Maciej Huras SP w Kamienicy Polskiej
Nadia Liczka i Gabriel Zwoliński SP nr 5 w Myszkowie

KLASY II I III

Uczniowie z klas II i III brali oni udział w konkursach z przyrody, matematyki i języka angielskiego.

LAUREACI WIELOKROTNI:

Hubert Chołuja ucznia Szkoły Podstawowej w Przybynowie, który został laureatem z trzech przedmiotów: przyrody, matematyki oraz języka angielskiego.
Szymon Dudka ucznia Szkoły Podstawowej w Poraju, który został Laureatem z matematyki i przyrody.
Jan Pałęga ucznia Zespołu Szkolno – Przedszkolnego w Sokolnikach który został Laureatem konkursu z przyrody i języka angielskiego.

Laureatami XII Regionalnego Konkursu z Języka Angielskiego zostali:

Mateusz Małota SP w Koziegłowach
Milan Zbornik SP w Koziegłowach
Wojciech Paciej SP nr 1 w Pilicy
Alicja Baran SP nr 3 w Dzwono-Sierbowicach
Kazimierz Domińczyk SP w Poraju
Hubert Chołuj SP w Przybynowie
Jan Pałęga SP w Sokolnikach
Alicja Kowalczyk SP w Żarkach Letnisko
Patryk Lewandowski SP w Lgocie Górnej
Szymon Skalski, Hanna Stefańczyk, Konrad Stemplowski, Amelia Lamch i Kalina Woszczyk SP nr 5 w Myszkowie
Iga Jaworska, Karolina Krzykawska, Kamila Kwiecień i Krzesimir Major SP w Żarkach

Laureatami XI Regionalnego Konkursu z Matematyki zostali:

Szymon Dudek SP w Poraju
Armin Hacaś SP w Żarkach
Zuzanna Zimny SP w Gniazdowie
Oliwia Góra SP w Żelisławicach
Hubert Chołuj SP w Przybynowie
Jakub Musialik SP nr 5 w Myszkowie

Laureatami XVIII Regionalnego Konkursu z Przyrody zostali:

Kamil Błaszczyk, Julia Knapik, Magdalena Borowa i Szymon Dudek SP w Poraju
Emilia Koper, Bartosz Pas, Dominik Stefaniak i Jan Wcisło SP nr 3 w Myszkowie
Liliana Drysch, Jakub Matyja, Elżbieta Wierzbicka, Filip Łabuś SP w Koziegłówkach
Jakub Gocyła, Amanda Lis, Paulina Machura, Oliwia Ośmiałowska SP w Lgocie Górnej
Martyna Moczulska, Hanna Nowakowska i Paulina Werner SP nr 8 w Myszkowie
Jan Pałęga, Barbara Popiół ZSP w Sokolnikach
Zuzanna Jawura, Jan Smoleń SP w Niegowie
Emilia Juda i Zuzanna Mizera SP w Pińczycach
Karolina Duda i Nikolina Falska SP nr 1 w Myszkowie
Hubert Chołuj SP w Przybynowie
Zuzanna Papaj SP nr 7 w Myszkowie
Franciszek Wereski SP w Pradłach
Filip Różewicz SP w Cynkowie

Koordynatorzy tegorocznych konkursów oraz dyrektorzy Szkół Podstawowych:

Pani Karolinę-Turoń Miklas Dyrektora Zespołu Szkół w Koziegłowach
Pani Bogusława Balińska Koordynatora konkursu z języka polskiego dla uczniów klas VII i VIII
Pani Aleksandra Niedziocha Koordynatora konkursu z geografii
Jolanta Królicka Koordynatora konkursu z fizyki
Pani Monika Honc Koordynatora konkursu z języka angielskiego dla uczniów VII i VIII
Pani Anna Polak Dyrektora Szkoły Podstawowej w Lgocie Górnej
Pani Beata Sojska Koordynatora konkursu z przyrody dla uczniów klas II i III
Pani Magdalena Walo-Leszczyńska oraz Pan Artur Bajana Koordynatorów konkursu z języka angielskiego dla uczniów klas II i III
Pani Anna Pala i Pani Katarzyna Bednarczyk Koordynatorki konkursu z matematyki dla uczniów klas VII i VIII
Magdalena Gross Dyrektora Szkoły Podstawowej w Gniazdowie
Pani Urszula Zwolska Koordynatora konkursu ortograficznego
Pani Beata Gawenda Koordynatora konkursu z matematyki dla uczniów klas II i III
Pani Roksana Szczygieł Dyrektora Szkoły Podstawowej w Siedlcu Dużym
Pani Maria Cwanek Koordynatora konkursu z biologii
Pani Katarzyna Woźniczka Dyrektora Zespołu Szkół Publicznych nr 1 w Myszkowie
Pan Jarosław Durka Koordynatora konkursu z historii
Pani Anna Danek Dyrektora Szkoły Podstawowej nr 8 w Myszkowie
Pani Ewa Koster Koordynatorka konkursu z języka angielskiego dla uczniów klas IV, V i VI
Pani Elżbieta Gocyła Dyrektora SP nr 5 z Oddziałami Integracyjnymi w Myszkowie
Pani Joanna Jurczyk i Pani Małgorzata Faryś Koordynatorki konkursu z matematyki dla uczniów klas IV, V i VI
Pan Tadeusz Pakuła Dyrektora Szkoły Podstawowej SP w Żarkach
Pani Agnieszka Ratman, Pani Aleksandra Grzywna i Pani Anna Garncarz Koordynatorki konkursu z języka angielskiego „ MY FANTASTY STORY" dla uczniów klas VII-VIII

Sponsorami tegorocznej Gali byli:
Starosta Myszkowski
Burmistrz Gminy i Miasta Koziegłowy
Prezes Międzypowiatowego Banku Spółdzielczego w Myszkowie Pani Zofia Jakubczyk
Firma „PRIMPOL' B. PALA I WSPÓLNICY SPÓŁKA JAWNA z Poraja
Piekarnia Musialik, która dofinansowała nam słodki poczęstunek
(red) zd. orgnizator

Za wypadek pod wpływem alkoholu utrata auta i długi na dziesiątki lub setki tysięcy złotych

Za jazdę z promilami, można stracić samochód. Warto wiedzieć, że można też za to trafić do rejestru dłużników BIG i to z ogromnymi kwotami. Zaległości Polaków wobec ubezpieczycieli w BIG InfoMonitor przekraczają obecnie 160 mln zł. W pierwszej dziesiątce najbardziej zadłużonych osób, każda ma do oddania ponad 100 tys. zł, a trójka rekordzistów nawet ok. 400 tys. zł.

Zgodnie z nowymi regulacjami o konfiskacie pojazdu, o jego przepadku decydować będzie sąd, gdy zawartość alkoholu we krwi kierowcy przekroczy 1,5 promila. Przy spowodowaniu wypadku granica będzie niższa i wystarczy mieć powyżej 0,5 promila alkoholu we krwi, by stracić auto. Jeśli kierowca nie będzie właścicielem pojazdu, w grę wchodzi zapłata równowartości prowadzonego samochodu i nie ma tu znaczenia czy jest on wart kilka, czy kilkaset tysięcy złotych.

Ale nie tylko organy ścigania i państwo wywierają presję na chętnych do jazdy na podwójnym gazie. Źle widzą to również towarzystwa ubezpieczeniowe, co także rodzi znaczące konsekwencje dla nietrzeźwych, nieodpowiedzialnych kierowców.

- Według obowiązujących już od dawna przepisów, ubezpieczyciel może się zgłosić z regresem, czyli żądać zwrotu wypłaconych odszkodowań właśnie w sytuacji, gdy ktoś spowodował szkodę prowadząc auto pod wpływem alkoholu lub narkotyków. Może to zrobić również, jeśli kierowca nie ma uprawnień, używa samochodu do popełnienia przestępstwa, a także gdy ucieka z miejsca wypadku. W takich okolicznościach, towarzystwo wypłaci pieniądze poszkodowanym, ale będzie domagać się zwrotu od sprawcy – tłumaczy Agnieszka Durska, rzeczniczka Polskiej Izby Ubezpieczeń. – Materialne skutki takich zdarzeń mogą być bardzo poważne i sięgać nawet setek tysięcy złotych – dodaje.

- Jeśli kierowca, od którego towarzystwo ubezpieczeniowe zażąda rekompensaty za wypłacone koszty, wynikające z wypadku spowodowanego pod wpływem alkoholu, nie zapłaci, to ubezpieczyciel ma prawo zgłosić go jako dłużnika do prowadzonego przez BIG rejestru. Obecnie w naszej bazie jest ponad 134 tys. osób winnych pieniądze towarzystwom ubezpieczeniowym. Suma długów przekracza 160 mln zł – informuje Sławomir Grzelczak, prezes BIG InfoMonitor.

Co zrozumiałe, zdecydowanie powszechniejszym problemem niż szkody prowadzących pod wpływem alkoholu, są zapominalstwo i zaniedbania kierowców. Zwykle chodzi o przeoczenie lub po prostu brak pieniędzy na kolejną ratę za polisę OC, a także niedopilnowanie zawarcia umowy po kupnie samochodu lub obowiązku informacyjnego. - Kupujący może skorzystać z OC zbywcy pojazdu, ale musi pamiętać, że polisa nie przedłuży się automatycznie. Lepiej więc zaraz po zakupie auta zawrzeć nową polisę, unikniemy wtedy ryzyka przerwy w ubezpieczeniu OC. Z kolei zbywca pojazdu musi poinformować zakład ubezpieczeń o zmianie właściciela. Niedopełnienie tego obowiązku również rodzi konsekwencje finansowe, gdyż odpowiada solidarnie z nabywcą za opłacenie składki należnej ubezpieczycielowi za ochronę od dnia sprzedaży pojazdu do dnia powiadomienia zakładu o jego zbyciu. Reguluje to dokładnie ustawa o ubezpieczeniach obowiązkowych – mówi Agnieszka Durska.

Długi wobec firm ubezpieczeniowych ma obecnie w BIG InfoMonitor ponad 134 tys. osób. Przeważnie są to mężczyźni (77 proc.), na trzech dłużników przypada tylko jedna dłużniczka. Przeciętna zaległość to 1193 zł. Rekordzista, 21 latek z Dolnego Śląska ma jednak aż 440 tys. zł długu. Tuż za nim jest kolejnych dwóch mężczyzn, 41 latek z Mazowsza z zaległością 404 tys. zł i 45 latek z Lubelszczyzny z sumą 360 tys. zł.

Bez względu na kwotę, informacja o długu może przeszkodzić m.in. w zaciągnięciu kredytu, pożyczki, uzyskaniu abonamentu na usługi telekomunikacyjne albo uruchomieniu franczyzowego biznesu. Wiele podmiotów na rynku sprawdza bowiem potencjalnego klienta w BIG, zanim podpisze z nim umowę. (opr. red)

Państwowe Gospodarstwo Leśne Lasy Państwowe
Nadleśnictwo Siewierz ul. Łysa Góra 6 42-470 Siewierz

ogłasza przetarg nieograniczony na sprzedaż następujących pojazdów:

1. Volkswagen Caddy wersja Trendline model Caddy Maxi GP 2.0 TDI MR`11 E5 2.4t przebieg 293828 km cena wywoławcza 8700 zł. brutto rok produkcji 2012

2. Toyota model HILUX TDI-CR MR`12 E5 2.7t Wersja: SR5 4WD przebieg orientacyjny 206000 km rok produkcji 2014. Cena wywoławcza 55 000 zł brutto (samochód ma niesprawne sprzęgło)

Oferty należy przesyłać listownie na adres firmy lub e-mail na adres: siewierz@katowice.lasy.gov.pl **do dnia 28.06.2024r. do godz. 10.00**
W ofercie powinny znajdować się dane do wystawienia faktury, oferowana cena brutto, numeru telefonu kontaktowy, adres e-mail. Komisja rozpatrzy oferty **w dniu 28.06.2024 r. godz. 11.00**.

Osoba która zaoferuje najwyższą cenę zostanie poinformowana telefonicznie i e-mail, ma trzy dni robocze (liczy się data wpływu na konto Nadleśnictwa Siewierz) na wpłacenie całej kwoty, w przypadku nie uiszczenia zapłaty, zostanie wybrana kolejna najkorzystniejsza oferta. Samochód można oglądać na terenie Nadleśnictwa Siewierz ul. Łysa Góra 6.
Informacji udziela Dział Administracji 32 674 29 57, 32 674 29 58 wew. 671 w godz. 8.00-14.00

Zastrzega się prawo unieważnienia przetargu bez podania przyczyn

eprasa.pl c28174a78c

Rabat za świadectwo z paskiem? Nie tędy droga!

Kampanie reklamowe, które zakładają m.in. obniżkę odpowiadającą ocenie ucznia na koniec roku (np. 5 zł za piątkę) naruszają prawa konsumenckie i nie sprzyjają realizacji postanowień Konwencji o prawach dziecka oraz Konwencji o prawach osób niepełnosprawnych – mówią jednym głosem Rzeczniczka Praw Dziecka oraz jej zastępcy. Apelują do przedsiębiorców i przedstawicieli sieci handlowych, by nie dawali podobnych ofert.

W związku ze zbliżającym się końcem roku szkolnego, w trosce o dzieci, również te z niepełnosprawnościami, zwracamy się z apelem o uważność w kontekście planowanych kampanii marketingowych i promocyjnych, w których „nagrodą" za ocenę 5 (bardzo dobrą) albo 6 (celującą) lub też za uzyskanie świadectwa z wyróżnieniem („czerwony pasek") przyznawany byłby rabat w kwocie odpowiadającej ocenie (np. 6 zł za ocenę celującą) – napisali Monika Horna-Cieślak, Jan Gawroński, społeczny zastępca RPD oraz Adam Chmura, zastępca Rzeczniczki Praw Dziecka. Swój apel skierowali do przedsiębiorców, przedstawicieli sieci handlowych i właścicieli sklepów.

Przekonują, że takie działania, choć pozornie przyjazne dzieciom i rodzinom, w rzeczywistości naruszają nie tylko prawa konsumenta, ale przede wszystkim nie sprzyjają realizacji postanowień Konwencji o prawach dziecka i Konwencji o prawach osób niepełnosprawnych.

- Każde dziecko jest wyjątkowe i wartościowe bez względu na uzyskiwane oceny. Każde dziecko posiada unikalne talenty, umiejętności i cechy charakteru, które nie zawsze znajdują odzwierciedlenie w szkolnych stopniach – podkreślają sygnatariusze pisma. Przypominają, że wiele czynników wpływa na wyniki w nauce, w tym m.in.: sytuacja rodzinna i finansowa, zdrowie psychiczne i fizyczne, dostęp do odpowiednich zasobów edukacyjnych, a także indywidualne tempo rozwoju. Dlatego koncentrowanie się na ocenach, jako kryterium nagradzania, może prowadzić do niepotrzebnej presji i poczucia niższej wartości wśród dzieci oraz nastolatków, którzy z różnych przyczyn nie osiągają najwyższych wyników.

Warto pamiętać, że wartość dziecka tkwi w jego charakterze, empatii, umiejętności współpracy, kreatywności i zdolności do pokonywania trudności. - Zachęcamy do promowania równości i wspierania wszystkich uczniów i uczennic. Tak, by każdy mógł czuć się doceniony i wartościowy, bez względu na wyniki w nauce – podkreślają rzecznicy. I proszą o rozważenie odstąpienia od wspomnianych praktyk handlowych.

Pełna treść apelu: Apel RPD do przedsiębiorców i sieci handlowych (red) zd. freepik

Fentanyl - policjanci monitorują sytuację

Zwalczanie przestępczości narkotykowej jest jednym z priorytetów Komendanta Głównego Policji. Dlatego też pojawiające się w przestrzeni medialnej filmy prezentujące np. osoby ze Stanów Zjednoczonych po użyciu syntetycznego opioidu, znanego pod nazwą fentanyl rodzą pytania o skalę tego zjawiska w Polsce. Od stycznia 2022 r. do połowy kwietnia 2024 r. zabezpieczono dokładnie 252,2 g tej substancji i jej pochodnych. Dla porównania w całym ubiegłym roku policjanci zabezpieczyli w naszym kraju około 21 ton środków odurzających, a tylko przez 5 miesięcy tego roku było to 17,5 tony.

Warto podkreślić, że w Polsce nie stwierdzono dotychczas przypadków wytwarzania fentanylu. Nie skonfiskowano również prekursorów wykorzystywanych do jego produkcji. Fentanyl i jego pochodne, zabezpieczane przez Policję, występują w różnych postaciach m.in. w kryształach i proszkach. Fentanyl jest także składnikiem recepturowanych leków przeciwbólowych w formie plastrów czy ampułek do wstrzykiwań.

Najczęściej do nielegalnego obrotu leków zawierających fentanyl i jego pochodne dochodzi poprzez: poświadczenie nieprawdy przez osoby uprawnione do wystawiania recept i ich realizację przez osoby nieuprawnione, podrabianie recept czy kradzież leków (np. z karetki pogotowia, aptek, ośrodków zdrowia). Proszek lub tabletki zawierające fentanyl mogą również pochodzić z przemytu i być następnie wprowadzane do nielegalnego obrotu.

Przez ostatnie kilkanaście miesięcy polska Policja prowadziła 20 postępowań przygotowawczych powiązanych z fentanylem. W toku spraw ustalono łącznie 22 podejrzanych.

Trzeba zaznaczyć, że przypadki zabezpieczenia fentanylu i jego pochodnych oraz liczba prowadzonych w tych sprawach postepowań przygotowawczych stanowi marginalny udział w całości rynku narkotykowego w Polsce. Dla porównania w roku 2023 Policja wszczęła 37 728 postępowań o czyny określone w ustawie o przeciwdziałaniu narkomanii, zaś w od stycznia do maja 2024 r. liczba wszczętych postępowań wyniosła 16 577.

Pod koniec maja policjanci z KWP w Radomiu zatrzymali dwóch mężczyzn podejrzanych o udział w nielegalnym obrocie fentanylem:

https://mazowiecka.policja.gov.pl/ra/aktualnosci/aktualnosci/98194,Dilerzy-fentanylu-w-rekach-mazowieckich-policjantow.html

BKS, opracowane na podstawie danych Biura Kryminalnego KGP

WYCIĄG Z OGŁOSZENIA O PRZETARGU
BURMISTRZ MIASTA MYSZKOWA OGŁASZA:

Drugi przetarg ustny nieograniczony na sprzedaż nieruchomości położonej w Myszkowie obręb Myszków, stanowiącej własność Gminy Myszków przeznaczonej do sprzedaży

Lp.	Nr działki	Pow. w m²	Nr KW	Położenie	Przeznaczenie w miejscowym planie zagospodarowania przestrzennego	Opis nieruchomości	Cena wywoławcza nieruchomości (zł)
1	*2*	*3*	*4*	*5*	*6*	*7*	*8*
1	**9372/9**	**552**	**CZ1M/00050599/2**	Myszków (obręb Myszków)	Nieruchomość znajduje się w granicach miejscowego planu zagospodarowania przestrzennego miasta Myszkowa, zlokalizowana jest na terenie oznaczonym symbolem: **35 MNU - teren zabudowy mieszkaniowo-usługowej,** zgodnie z Uchwałą Nr XXXVII/333/09 Rady Miasta w Myszkowie z dnia 29 grudnia 2009r. w sprawie zmiany miejscowego planu zagospodarowania przestrzennego miasta Myszkowa dla obszaru miasta Myszkowa położonego w obrębie dzielnicy "Mijaczów" i "Pustkowie Mijaczowskie" - w rejonie ulic: Alei Wolności, Krasickiego, Wyzwolenia, Strugi, Pułaskiego, Szpitalnej. Tekst planu został opublikowany Dz.U. Woj. Śl. Nr 27, poz. 403 dnia 2010-02-17, obowiązuje od 2010-03-22 Pełny tekst planu znajduje się na stronie internetowej Urzędu Miasta Myszkowa: http://bip.miastomyszkow.pl,	Nieruchomość usytuowana jest w rejonie ul. Azaliowej obręb Myszków. Działka nr 9372/9 ma kształt zbliżony do kwadratu, ogrodzona z trzech stron ogrodzeniami, należącymi do sąsiednich posesji. Działka nie posiada dostępu do drogi publicznej.	**60 000 zł** + podatek VAT 23 %*

***do wylicytowanej w przetargu ceny zostanie dodany podatek VAT 23%**

1. Pierwszy przetarg ustny nieograniczony odbył się w dniu 15.02.2024r. i zakończył się wynikiem negatywnym.
2. Zgodnie ze stanem prawnym zawartym w księdze wieczystej **CZ1M/00050599/2** nieruchomość jest wolna od długów i zobowiązań.
3. Przetarg odbędzie się w dniu **24.07.2024r. o godz.10.00** w sali nr 214 /sala obrad/ Urzędu Miasta Myszkowa ul. Kościuszki nr 26, 42-300 Myszków.
4. Warunkiem przystąpienia do przetargu jest wniesienie **wadium** w wysokości **10%** ceny wywoławczej tj. **6000,00 zł** w pieniądzu na rachunek: Urzędu Miasta w Myszkowie Nr **92 1600 1462 1746 4218 1000 0004** w terminie do dnia **18.07.2024r.** Za datę wniesienia wadium uważa się datę wpływu środków pieniężnych na rachunek Urzędu Miasta w Myszkowie.
5. Wpłacenie wadium równoznaczne jest z zapoznaniem się i akceptacją warunków zawartych w ogłoszeniu o przetargu i regulaminie jego przeprowadzenia oraz potwierdzeniem przez potencjalnego Nabywcę faktu zapoznania się ze stanem prawnym i fizycznym nieruchomości.

eprasa.pl c28174a78c

Oficjalne obchody 800-lecia Chruszczobrodu już 22 czerwca

W tym roku Chruszczobród obchodzi okrągły jubileusz – 800-lecie istnienia. Co więcej, parafia p.w. św. Stanisława BM obchodzi 565-lecie.

Obchody 800-lecia Chruszczobrodu trwają już od mara. Dokładnie 13 marca uczniowie SP im. gen. Gabriela Taszyckiego wraz ze Stowarzyszeniem „Rozwoju Wsi Chruszczobród I Chruszczobród Piaski" odsłonili wyremontowany (dzięki dofinansowaniu z Fundacji Orlen) pomnik gen. Gabriela Taszyckiego – uczestnika Insurekcji Kościuszkowskiej, właściciela dóbr ziemskich w Wysokiej (koło Chruszczobrodu).

5 maja obchodzono uroczystość 565-lecia parafii w Chruszczobrodzie, połączoną z uroczystością odpustową oraz zabawą taneczną w OSP Chruszczobród.

22 czerwca główne uroczystości

W przedostatnią sobotę czerwca wszyscy mieszkańcy Chruszczobrodu spotkają się na wspólnym, hucznym świętowaniu. Uroczystość rozpoczne się od przemarszu spod budynku OSP Chruszczobród do kościoła p.w. św. Stanisława BM, gdzie o godzinie 14.00 odbędzie się Msza Święta w intencji mieszkańców Chruszczobrodu, Chruszczobrodu Piaski i Trzebyczki. Kolejno uczestnicy mszy przemaszerują pod kamień upamiętniający 800-lecie miejscowości, a kolejno z powrotem na plac przy OSP Chruszczobród, gdzie na godzinę 15.45 zaplanowane jest rozpoczęcie uroczystości. O 16.35 rozpoczną się występy artystyczne lokalnych artystów. Na ten dzień zaplanowany jest również koncert zespołu TRIO MIO AMORE, a na zakończenie całego dnia – zabawa taneczna.

Wszystkie szczegółowe informacje na temat obchodów 800-lecia Chruszczobrodu i 565-lecia parafii znajdują się na plakacie poniżej.

Michalina Skwara

Burmistrz Żarek Adam Zamora wybrany do Zarządu Związku Gmin Jurajskich

Burmistrz Żarek Adam Zamora został wybrany do Zarządu Związku Gmin Jurajskich. Zgromadzenie Ogólne Związku Gmin Jurajskich odbyło się w Ogrodzieńcu i w powołano nowe władze.

Przewodniczącym został ponownie Włodzimierz Tutaj (Częstochowa), Zastępcami – Katarzyna Gądek (Kraków) i Edward Moskalik (Gmina Janów). Ponadto w skład Zarządu weszli : Arkadiusz Ilski (Gmina Ogrodzieniec), Krzysztof Wołos (Gmina Wielka Wieś), Adam Zamora (Gmina Żarki), Paweł Kaziród (Zawiercie), Norbert Bień (Gmina Klucze), Magdalena Pagacz (Trzebinia).

Nowy skład Komisji Rewizyjnej to: Przewodniczący Lesław Blacha(Gołcza), Małgorzata Kitala-Miroszewska (Myszków), Mirosław Golanko (Zielonki), Dorota Wnuk (Włodowice).

W trakcie obrad podziękowano dotychczasowemu składowi za jego pracę na rzecz promocji Jury Krakowsko-Częstochowskiej. (red) Zdjęcia: Związek Gmin Jurajskich

90-lecie „Żeroma"

Na uroczystości nie zabrakło również Prezydent Miasta Zawiercie Anna Nemś, która jest również absolwentką liceum

W piątek, 7 czerwca cała społeczność „Żeromiaków" świętowała okrągły jubileusz 90-lecia istnienia placówki.

Sala Miejskiego Ośrodka Kultury w Zawierciu, gdzie odbywała się uroczystość, wypełniona była obecnymi uczniami szkoły, jak i jej absolwentami, byłymi oraz obecnymi pracownikami, a także przedstawicielami władz. W uroczystości wzięli bowiem udział Wiceprezydent Bogdan Janikowski, Starosta Powiatowy Teresa Mucha-Popiel, Przewodniczący Rady Powiatu Zawierciańskiego Jarosław Kleszczewski, Wicestarosta Maria Milejska, Członkowie Zarządu Powiatu – Małgorzata Machura i Grzegorz Piłka, a także Sekretarz Tomasz Dzierżanowski.

Na uroczystości nie zabrakło również Prezydent Miasta Zawiercie Anna Nemś, która jest również absolwentką liceum.

-Kochani jak ja myślę I Liceum, to nie da się już inaczej zrobić. Ono jest gdzieś w moim sercu i nie tylko ze względu na te lata spędzone w tym budynku, ale z powodu ludzi, których spotkałam w swoim życiu. Mam wyjątkowe szczęście, że jestem częścią społeczności I Liceum Ogólnokształcącego. Jest to moja szkoła, jest to moje miejsce -mówiła Anna Nemś.

W trakcie jubileuszu I Liceum Ogólnokształcącego im. Stefana Żeromskiego poświęcono nowy sztandar szkoły, który został przekazany dyrektor I LO Katarzynie Węcel – Ptaś, a następnie młodzieży szkolnej. Po licznych przemówieniach, gratulacjach i podziękowaniach przystąpiono do artystycznej części uroczystości, w której występowali byli i obecni uczniowie „Żeroma". .

Druga część obchodów 90-lecia odbyła się następnego dnia. W ten piękny i słoneczny czerwcowy dzień, byli Żeromscy spotkali się na VIII Zjeździe Absolwentów, który został zorganizowany przez Komitet Organizacyjny VIII Zjazdu Absolwentów I LO, którego Przewodniczącą jest Prezydent Zawiercia Anną Nemś i Stowarzyszenia Absolwentów I LO im. Stefana Żeromskiego w Zawierciu, na którego czele stoi Bogdan Janikowski – Zastępca Prezydenta Zawiercia.

zd. https://www.facebook.com/p/Stowarzyszenie-Absolwent%C3%B3w-I-LO-im-Stefana-%C5%BBeromskiego-w-Zawierciu

Michalina Skwara

FIZJOTERAPIA

PRZYSTĘPNE CENY!

Pełny zakres usług
- fizykoterapia (ćwiczenia z fizjoterapeutą z tytułami magistra)
- krioterapia
- pole magnetyczne (magnetoterapia)
- ultradźwięki
- fonoforeza
- diatermia krótkofalowa

Przychodnia Lekarska J. Kleszczewski
Zawiercie ul. Parkowa 12 tel. do rejestracji 32 67 71 496

eprasa.pl c28174a78c

Wójt Gminy Poraj – Katarzyna Kaźmierczak, Urząd Gminy Poraj, Gminny Ośrodek Kultury im. J. Gniatkowskiego w Poraju zapraszają na:

GOK PORAJ

Gmina Poraj

Dni Gminy PORAJ

28 – 30 czerwca 2024

Piątek 28.06.2024

Ośrodek Żeglarski „Marina Poraj", Jastrząb, ul. Wojska Polskiego 71

18.00 - OFICJALNA INAUGURACJA DNI GMINY PORAJ
18.20 - WYSTĘP FINALISTÓW II JURAJSKIEGO FESTIWALU ŻEGLARSKIEGO: „MORSKIE KIJANKI", BARTŁOMIEJ ZABOROWSKI, „MORKI"
19.00 - HUTNY BAND
20.00 - FLASH CREEP
21.00 - DRAKE SEA FOLK GROUP

30.06 21:00

Sobota 29.06.2024

OSWiR w Jastrzębiu, ul. Zielona 21

15.00 - ZESPÓŁ WOKALNO - TANECZNY „NASTOLATKI"
15.30 - WYSTĘP FINALISTÓW ELIMINACJI GMINNYCH VII EDYCJI POWIATOWEGO FESTIWALU MUZYCZNEGO „NASZ TALENT": Nela Kopacz, Natalia Kopacz, Aleksandra Sęk, Weronika Grzesiak, Milena Czernecka, Magdalena Bąk
16.30 - ROKSANA TORBUS
17.00 - POWITANIE DELEGACJI ZE SŁOWACJI
17.30 - DUO PERFORMANCE – REWIA ŚWIATOWYCH PRZEBOJÓW
18.30 - LONG&JUNIOR
19.30 - „RETRO VIBES" w największych przebojach lat 80'
21.00 - GWIAZDA WIECZORU – ANDRZEJ PIASECZNY
PROWADZĄCY - DARIUSZ NIEBUDEK

29.06 21:00

Niedziela 30.06.2024

OSWiR w Jastrzębiu, ul. Zielona 21

15.00 - VIVO STUDIO PIĘKNEGO GŁOSU
15.30 - SPEKTAKL DLA DZIECI
16.30 - CHOROŃSKA KAPELA BIESIADNA
17.00 - ZESPÓŁ „SZALONA PIĄTKA PLUS"
17.30 - CAMASUTRA
18.30 - ROKSANA SAPOTA
19.00 - SYLWIA [S]
19.30 - „WOLNE PTAKI" w największych przebojach zespołu VARIUS MANX
21.00 - GWIAZDA WIECZORU - VIKI GABOR
PROWADZĄCY - DARIUSZ NIEBUDEK

30.06 17:30

29.06 18:30

POZOSTAŁE ATRAKCJE: WESOŁE MIASTECZKO „FRANKO" Z CZECH – JUŻ OD 28 CZERWCA!
CATERING, KONKURSY DLA PUBLICZNOŚCI!

Organizatorzy zastrzegają sobie prawo do zmian w programie.

ORGANIZATORZY:
Wójt Gminy Poraj Katarzyna Kaźmierczak
GOK im. J. Gniatkowskiego w Poraju
Urząd Gminy Poraj

WSPÓŁPRACA:
PORECO, MARINA PORAJ, Gmina Poraj, CiS Poraj

PATRONAT MEDIALNY:
RADIO JURA, Gazeta myszkowska, DZIENNIK ZACHODNI, 365 JURA, nam! naszemiasto., klobucka.pl, Kurier zawierciański, Kurier Częstochowski, Myszkow365.pl

SPONSORZY STRATEGICZNI:
STALMET, BREL, LEROY MERLIN

SPONSORZY GŁÓWNI:
ELTOM, U&R CALOR, ZLOMOTEX, ensta 10 lat, PRIMPOL, OMEGA Transport, ECO WORLD, PONAR TRAVEL, KOKU SUSHI, ANCORA COLLECTION, PROG-BUD, LEŚNA RADOŚĆ, Jurajska Przystań, Ringa, POLONTEX, SZCZYTAK

SPONSORZY WSPIERAJĄCY:
SOKPOL, FINCON, PROTECTOR, TAWERNA, ORLEN, MAS-CAR Ubezpieczenia, HYDROMIREX, zomax, GoldNET, Jaś i Małgosia

eprasa.pl c28174a78c

Piłka nożna, liga okręgowa

DRUGIE MIEJSCE ZIELONYCH ZAGROŻONE PO REMISIE Z JEDNOŚCIĄ BORONÓW

LKS Jedność Boronów - LKS Zieloni Żarki 0:0

(Żarki) W sobotę 15 czerwca piłkarze Zielonych Żarki rozegrali wyjazdowe spotkanie z LKS-em Jednością Boronów. Był to mecz przedostatniej kolejki spotkań częstochowsko-lubliniekiem ligi okręgowej, który podopieczni Mateusza Gawrońskiego zakończyli remisem 0:0.

W sobotę 15 czerwca piłkarze Zielonych Żarki rozegrali wyjazdowe spotkanie z LKS-em Jednością Boronów. Był to mecz przedostatniej kolejki spotkań częstochowsko-lubliniekiem ligi okręgowej, który podopieczni Mateusza Gawrońskiego zakończyli remisem 0:0. Jedynie do protokołu meczowego wpisali się Przemysław Bralich z Jedności Boronów i Maciej Obodecki z Zielonych Żarki, którzy zostali ukarani żółtymi kartkami. Przez remis z Jednością rezerwy Skry Częstochowa i Listwarta Krzepice zrównały się punktami z Zielonymi na kolejkę przed końcem sezonu.

W sobotę 22 czerwca piłkarze Zielonych Żarki rozegrają wyjazdowe spotkanie ostatniej kolejki częstochowsko-lubliniekiem ligi okręgowej. Ich rywalem będzie MGLKS Liswarta Krzepice, początek spotkania zaplanowany jest na godzinę 17:00.

***

LKS Jedność Boronów - LKS Zieloni Żarki 0:0

Bramki: --

Żółte kartki: Przemysław Bralich - Maciej Obodecki.

Składy:

LKS Jedność Boronów: Piotr Sier - Karol Ślęzok, Henryk Klyta (46' Michał Brodacki, 87' Fabian Ocieczek), Damian Michna, Marcin Bąk (76' Seweryn Gadecki), Przemysław Bralich, Piotr Bryś, Kamil Cuglewski, Denis Dobros, Kacper Frania, Andrzej Świtała. Trener: Arnold Gadecki.

LKS Zieloni Żarki: Wiktor Pikuła - Kamil Kurpios, Patryk Lach, Dawid Olczyk, Dominik Badora, Damian Garcarz, Norbert Gradzik, Jakub Jędrycha, Jakub Juzoń (46' Maciej Obodecki, 69' Wiktor Gwardyś), Mateusz Kopecki, Mateusz Kot. Trener: Mateusz Gawroński.

Wyniki par dwudziestej dziewiątej kolejki częstochowsko-lublinieckiej ligi okręgowej, grupy 2:

LKS Jedność Boronów - LKS Zieloni Żarki 0:0

KS Skra II Częstochowa S.A. - LKS Mechanik Kochcice 7:2

MLKS Sparta Szczekociny - KS Orzeł Kiedrzyn 2:0

KS Stradom Częstochowa - MGLKS Liswarta Krzepice 1:4

LKS Lotnik Kościelec - LKS Warta Kamieńskie Młyny 1:2

GLKS Lot Konopiska - KS Unia Kalety 0:2

KS Panki - LKS Liswarta Popów 3:0

LKS Amator Golce (pauza)

Aktualna tabela częstochowsko-lublinieckiej ligi okręgowej, grupy 2:

1. KS Panki	27 - 58 - 64:27
2. LKS Zieloni Żarki	27 - 56 - 59:24
3. KS Skra II Częstochowa S.A.	27 - 56 - 69:30
4. MGLKS Liswarta Krzepice	27 - 56 - 60:26
5. LKS Lotnik Kościelec	27 - 47 - 58:37
6. KS Stradom Częstochowa	28 - 45 - 46:47
7. LKS Jedność Boronów	27 - 45 - 51:36
8. LKS Warta Kamieńskie Młyny	27 - 44 - 62:37
9. KS Unia Kalety	28 - 34 - 43:37
10. LKS Amator Golce	28 - 32 - 50:78
11. KS Orzeł Kiedrzyn	27 - 29 - 32:49
12. LKS Liswarta Popów	28 - 23 - 39:64
13. MLKS Sparta Szczekociny	28 - 23 - 50:75
14. GLKS Lot Konopiska	27 - 16 - 41:84
15. LKS Mechanik Kochcice	27 - 15 - 29:102

Zestawy par trzydziestej (ostatniej) kolejki częstochowsko-lublinieckiej ligi okręgowej, grupy 2:

LKS Mechanik Kochcice - LKS Lotnik Kościelec

LKS Warta Kamieńskie Młyny - KS Panki

MGLKS Liswarta Krzepice - LKS Zieloni Żarki (22 czerwca, godzina 17:00)

LKS Jedność Boronów - GLKS Lot Konopiska

KS Orzeł Kiedrzyn - KS Skra II Częstochowa S.A.

MLKS Sparta Szczekociny (pauza) (tu)

Piłka nożna, A-klasa Częstochowa

OSTATNIE DERBY POWIATU MYSZKOWSKIEGO BEZ ROZSTRZYGNIĘCIA

(Powiat myszkowski) W ubiegłą sobotę 15 czerwca rozegrane zostały mecze ostatniej kolejki w częstochowskiej A-klasie w sezonie 2023/2024. W ostatnich derbach powiatu myszkowskiego KS Warta Poraj zremisował z GKS-em Jurą Niegowa 3:3. A walcząca do ostatniej kolejki o wygraną w lidze LKS Skalniak Kroczyce na wyjeździe wygrał z GLKS-em Sokołem Olsztyn aż 8:1, a LKS Zieloni II Żarki również wyjazdowym meczu przegrali z LKS-em Orkanem Rzerzęczyce 3:2.

W ubiegłą sobotę 15 czerwca rozegrane zostały mecze ostatniej kolejki w częstochowskiej A-klasie w sezonie 2023/2024. W ostatnich derbach powiatu myszkowskiego KS Warta Poraj zremisował z GKS-em Jurą Niegowa 3:3. Dwie bramki dla Poraja zdobył w tym spotkaniu Aleksander Górecki strzelając w 8 i 45 minucie, a jednego gola dołożył w 44 minucie Dawid Szecówka. A dla rezerw Zielonych bramki zdobyli Albert Włodarski w 3 minucie, Damian Kusaj w 26 minucie oraz Jakub Głowacki w 52 minucie.

A walcząca do ostatniej kolejki o wygraną w lidze LKS Skalniak Kroczyce na wyjeździe wygrał z GLKS-em Sokołem Olsztyn aż 8:1. Hat-tricka dla Skalniaka strzelił rezerwowy Oskar Dario Mena Quejada, który trafiał do bramki rywali w 47, 68 oraz 76 minucie. Dwie bramki dołożył Sebastian Radosz strzelając w 9 i 28 minucie, a po jednej Juan Jose Castillo Jaramiillo w 7 minucie, Kacper Bojanek w 78 minucie oraz Paweł Gajecki w 90 minucie. Jedynego gola dla gospodarzy zdobył w 81 minucie Mateusz Andzel.

A LKS Zieloni II Żarki również wyjazdowym meczu przegrali z LKS-em Orkanem Rzerzęczyce 3:2. Do przerwy Zieloni prowadzili 1:0 po golu w 31 minucie Artura Ostaszewskiego. W 53minucie na 2:0 dla Żarek podwyższył Wiktor Gordel. Gospodarze wszystkie bramki zdobyli w drugiej połowie. W 60 minucie bramkę kontaktową zdobył Rafał Adamowski, a Damian Woch dołożył dwie w 64 i 69 minucie.

Sezon 2023/2024 w częstochowskiej A-klasie najlepiej z naszego regionu zakończyli zawodnicy Skalniaka Kroczyce, którzy uplasowali się na drugim miejscu z 57 punktami na koncie i bilansem bramek 91:27. Trzecie miejsce przypadło ekipie Warty Poraj, która zgromadziła 47 punków strzelając 81 bramek i tracąc 46. GKS Jura Niegowa ligę zakończyła na siódmym miejscu z 34 punktami, a tuż za nimi uplasowali się Zieloni II Żarki z 27 punktami.

***

GLKS Sokół Olsztyn - LKS Skalniak Kroczyce 1:8 (0:3)

Bramki: Mateusz Andzel (81') - Juan Jose Castillo Jaramiillo (7'), Sebastian Radosz (9', 28'), Oskar Dario Mena Quejada (47', 68', 76'), Kacper Bojanek (78'), Paweł Gajecki (90').

Żółte kartki: Przemysław Kamiński, Michał Zębik - Santiago Alvis Cortes.

Czerwona kartka: Santiago Alvis Cortes.

Składy:

GLKS Sokół Olsztyn: Rafał Buczkowski - Olgierd Adamczyk, Mateusz Andzel, Łukasz Borkowski, Przemysław Kamiński, Dariusz Kędzierski, Jakub Lewandowski, Szymon Tomalski, Adrian Wójcik, Michał Zębik (60' Jan Górecki), Dawid Abucewicz. Trener: Wojciech Turek.

LKS Skalniak Kroczyce: Jakub Kapała - Szymon Kiszel, Juan Jose Castillo Jaramiillo (46' Oskar Dario Mena Quejada), Radosław Dudek, Mateusz Kucharski (46' Kacper Bojanek), Yevhenii Oliinyk, Sebastian Radosz (54' Szymon Mucha), Michał Sołtysik (54' Maksymilian Miśkiewicz), Bogdan Szadkowski, Santiago Alvis Cortes, Paweł Gajecki. Trener: Michał Sołtysik.

***

KS Warta Poraj - GKS Jura Niegowa 3:3 (3:2)

Bramki: Aleksander Górecki (8', 45'), Dawid Szecówka (44') - Albert Włodarski (3'), Damian Kusaj (26'), Jakub Głowacki (52').

Żółte kartki: Maciej Makuch - Sebastian Lamch.

Składy:

KS Warta Poraj: Bartosz Ociepka- Szymon Kapuściak (46' Vladyslav Kolomiiets), Volodymyr Travytskyi (46' Dominik Szecówka), Wojciech Lemański, Kacper Lula, Patryk Skoczyński, Dawid Szecówka (80' Dominik Górecki), Mikołaj Barczyk, Dawid Bednarski, Dominik Cichoń (56' Wiktor Gajek, 88' Maciej Makuch), Aleksander Górecki. Trener: Patryk Podwysocki.

GKS Jura Niegowa: Mateusz Łapaj (46' Bartłomiej Gęsikowski) - Tomasz Latos, Gabriel Magiera, Paweł Pikuła (46' Michał Wołek), Mateusz Pilis, Norbert Pilis, Albert Włodarski, Jakub Głowacki (68' Aleks Dłubała), Michał Jawura, Damian Kusaj, Sebastian Lamch. Trener: Przemysław Lamch.

***

LKS Orkan Rzerzęczyce - LKS Zieloni II Żarki 3:2 (0:1)

Bramki: Rafał Adamowski (60'), Damian Woch (64', 69') - Artur Ostaszewski (31'), Wiktor Gordel (53').

Żółte kartki: Maksymilian Gradzik - Sebastian Brzegowski.

Składy:

LKS Orkan Rzerzęczyce: Mateusz Zgrzebny - Paweł Figzał, Maksymilian Gradzik, Błażej Kasztelan, Tobiasz Kowalik, Fabian Orlikowski, Adam Tasarz, Damian Woch, Rafał Adamowski, Piotr Burzyński, Michał Kuban. Trener: Mateusz Mielczarek.

LKS Zieloni II Żarki: Bartosz Szczepanek – Antoni Banaś (70' Karol Pedoła), Sebastian Brzegowski, Miłosz Dub, Wiktor Gordel, Jakub Miklas, Artur Ostaszewski (73' Tymoteusz Podlejski), KacKarol Pedołaper Madej, Alan Majuch, Jakub Kita (88' Miłosz Pilis), Kamil Kozik (60' Łukasz Bednarski). Trener: Sebastian Szczepankiewicz.

Wyniki par dwudziestej szóstej (ostatniej) kolejki częstochowskiej A-klasie:

KS Warta Poraj - GKS Jura Niegowa 3:3

GKS Czarni Starcza - LKS Płomień Częstochowa 3:0

GLKS Sokół Olsztyn - LKS Skalniak Kroczyce 1:8

KS Piast Przyrów - MLKS Pilica Koniecpol 0:4

LKS Orkan Rzerzęczyce - LKS Zieloni II Żarki 3:2

KS Metal Rzeki Wielkie - LKS Warta Mstów 0:0

Aktualna tabela częstochowskiej A-klasy:

1. MLKS Pilica Koniecpol	24 - 58 - 67:17
2. LKS Skalniak Kroczyce	24 - 57 - 91:27
3. KS Warta Poraj	24 - 47 - 81:46
4. KS Piast Przyrów	24 - 44 - 66:34
5. LKS Warta Mstów	24 - 40 - 50:33
6. KS Olimpia Huta Stara	24 - 38 - 63:44
7. GKS Jura Niegowa	24 - 34 - 46:42
8. LKS Zieloni II Żarki	24 - 27 - 50:64
9. GLKS Sokół Olsztyn	24 - 27 - 47:63
10. GKS Czarni Starcza	24 - 25 - 41:63
11. LKS Orkan Rzerzęczyce	24 - 23 - 37:61
12. KS Metal Rzeki Wielkie	24 - 22 - 38:57
13. LKS Płomień Częstochowa	24 - 3 - 18:144

(tu)

eprasa.pl c28174a78c

Piłka nożna, B-klasa Częstochowa

AWANS REZERW MKS-U MYSZKÓW DO A-KLASY

(Powiat myszkowski) W sobotę 15 czerwca drużyny z naszego regionu grające w częstochowskiej B-klasie rozegrały mecz ostatniej kolejki w sezonie 2023/2024. MKS II Tauron Myszków u siebie pokonał MLKS Spartę II Szczekociny 7:1, a GKS Koziegłowy również na wyjeździe zremisowała z KS-em Dąbrowianką 2:2.

W sobotę 15 czerwca drużyny z naszego regionu grające w częstochowskiej B-klasie rozegrały mecz ostatniej kolejki w sezonie 2023/2024. MKS II Tauron Myszków u siebie pokonał MLKS Spartę II Szczekociny 7:1. Bramki dla MKS-u zdobyli Jakub Jawura w 2 i 25 minucie, Kacper Niedzielski w 9 minucie, Szymon Zieliński w 11 minucie, Rafał Nowak w 65 minucie, Bartłomiej Duda w 68 minucie oraz Dawid Dworak w 90 minucie, a dla Sparty bramkę zdobył w 60 minucie Jakub Matyja.

A GKS Koziegłowy w wyjazdowym spotkaniu zremisowała z KS-em Dąbrowianką 2:2. Obie bramki dla Koziegłów zdobył Tomasz Wacowski, który strzelał w 46 i 83 minucie, a dla gospodarzy bramki zdobyli Rafał Król w 63 minucie i Maciej Bąk w doliczonym czasie gry.

Zakończyły się rozgrywki w częstochowskiej B-klasie, w której najlepsza okazała się drużyna MKS -u II Myszków zdobywając 51 punków w dwudziestu kolejkach. Bilans bramek to 82 strzelone i 32 stracone. Czwarte miejsce przypadło KS-owi Kotowice, którzy zgromadzili 36 punkty. Szóste miejsce przypadło rezerwą Sparty Szczekociny, którzy zgromadzili 22 punkty, a tuż za nimi uplasowali się zawodnicy GKS-u Koziegłowy z 21 punktami.

***

KS Dąbrowianka - GKS Koziegłowy 2:2 (0:0)

Bramki: Rafał Król (63'), Maciej Bąk (92') - Tomasz Wacowski (46', 83').

Żółte kartki: --

Czerwona kartka: Szymczyk Dawid (KS Dąbrowianka).

Składy:

KS Dąbrowianka: Pełka - Wosik, Rak, Struski, Szymoniak, Masny, Szymczyk, Mofina, Kosiński, Rak, Król. Trener: Łukasz Aleksandrowicz.

GKS Koziegłowy: D. Pietrusiński - M. Dubiak, M. Morawski, Dom. Matyja, B. Kleszcz, N. Hrymaliuk (65' D. Kustra), J. Torbus, T. Wacowski, K. Sławuta (46' V. Savchuk), D. Szatan, D. Flacha (80' M. Churas). Trener: Marek Piętak.

***

MKS II Tauron Myszków - MLKS Sparta II Szczekociny 7:1 (4:0)

Bramki: Jakub Jawura (2', 25'), Kacper Niedzielski (9'), Szymon Zieliński (11'), Rafał Nowak (65'), Bartłomiej Duda (68'), Dawid Dworak (90') - Jakub Matyja (60').

Żółte kartki: nikt nie został ukarany kartką.

Składy:

MKS II Tauron Myszków: Bartosz Pustuł - Mateusz Rusek (46' Gabriel Wołek), Marcel Katolik (46' Bartłomiej Stelmach), Dawid Kierzkowski, Kacper Niedzielski (46' Dawid Dworak), Bartosz Nowak, Szymon Zieliński (57' Rafał Nowak), Bartłomiej Duda, Przemysław Frączek, Jakub Jawura (57' Przemysław Malczewski). Trener: Tomasz Zdanowski.

MLKS Sparta II Szczekociny: Gabriel Banaś - Paweł Barański, Łukasz Ciągadlak, Maciej Cichoń, Jakub Bała, Dawid Kosiba, Jakub Matyja, Mariusz Matyszczyk, Antoni Stańczyk, Damian Golik, Gabriel Klos. Trener Piotr Gała.

Wyniki par dwudziestej drugiej kolejki częstochowskiej B-klasie:

GUKS Orły Kusięta - KS Złoty Potok 0:1

MKS II Tauron Myszków - MLKS Sparta II Szczekociny 7:1

KS Dąbrowianka - GKS Koziegłowy 2:2

GKS Grom Poczesna - LKS Lelovia 2:1

KS Kotowice - GKS Jura II Niegowa 3:0

Tabela końcowa w częstochowskiej B-klasy w sezonie 2023/2024:

1. MKS II Tauron Myszków	20	51	82:32
2. LKS Lelovia	20	47	72:23
3. GKS Grom Poczesna	20	41	66:33
4. KS Kotowice	20	36	46:30
5. KS Start Soborzyce	20	27	44:53
6. MLKS Sparta II Szczekociny	20	22	37:53
7. GKS Koziegłowy	20	21	40:44
8. KS Dąbrowianka	20	21	42:59
9. KS Złoty Potok	20	19	25:66
10. GUKS Orły Kusięta	20	19	33:57
11. GKS Jura II Niegowa	20	12	21:58

(tu)

Piłka nożna, IV liga

PORAŻKA MYSZKOWA W PIERWSZYM MECZU BARAŻOWYM

MKS Myszków - ROW 1964 Rybnik 1:2 (0:2)

(Myszków) Sezon w IV lidze śląskiej dla większości drużyn już się zakończył. Jednak nie dla MKS-u Myszków, który w minioną sobotę 15 czerwca rozegrał pierwszy mecz barażowy o utrzymanie w IV lidze. Ich rywalem była drużyna ROW Rybnik, z którą sobotnie starcie zakończyło się porażką 1:2. Mecz rewanżowy odbył się we wtorek 18 czerwca, wynik i opis tego meczu podamy w kolejnym wydaniu.

Sezon w IV lidze śląskiej dla większości drużyn już się zakończył. Jednak nie dla MKS-u Myszków, który w minioną sobotę 15 czerwca rozegrał pierwszy mecz barażowy o utrzymanie w IV lidze. Ich rywalem była drużyna ROW Rybnik, z którą sobotnie starcie zakończyło się porażką 1:2. Pierwsza bramka w meczu o utrzymanie w IV lidze padła w 18 minucie dla gości. Piłkarz ROW Rybnik Szymon Balcer strzałem głową z najbliższej odległości pokonał bramkarza MKS-u. W 38 minucie na 0:2 podwyższył Paweł Mandrysz uderzeniem z dystansu. A bramkę dla Myszkowa w 56 minucie zdobył Mateusz Zachara strzałem po ziemi.

Rewanż MKS-u z ROW Rybnik odbył się we wtorek 18 czerwca w Rybniku, wynik i opis tego spotkania podamy w kolejnym wydaniu.

***

MKS Myszków - ROW 1964 Rybnik 1:2 (0:2)

Bramki: Mateusz Zachara (56') - Szymon Balcer (18'), Paweł Mandrysz (38').

Żółte kartki: Dawid Szkudlarek, Bartłomiej Kulejewski, Dominik Marek - Kamil Sikora, Jan Janik.

Składy:

MKS Myszków: Kamil Lech - Jakub Haładyń, Volodymyr Ivashevych (46' Kamil Skrzypiński), Bartłomiej Kulejewski, Przemysław Mizgała, Dawid Szkudlarek (79' Mateusz Uchroński), Alan Jaworski, Paweł Marchewka, Dominik Marek, Roman Terbalyan, Mateusz Zachara. Trener: Paweł Cygnar.

ROW 1964 Rybnik: Dominik Stanny - Kasjan Szewieczek (60' Marek Krotofil), Szymon Balcer (70' Kacper Piekarski), Paweł Chłodek, Jakub Dankowski, Kamil Spratek, David Ubong James (82' Nikodem Juraszczyk), Jan Janik, Szymon Kuzior, Paweł Mandrysz (89' Arystydes Pachucy), Kamil Sikora. Trener: Dawid Jóźwiak.

Wyniki par barażowych:

O awans do III ligi:

TS Podbeskidzie II Bielsko-Biała - LGKS 38 Podlesianka Katowice 0:2

rewanż:

LGKS 38 Podlesianka Katowice - TS Podbeskidzie II Bielsko-Biała (18 czerwca)

O utrzymanie w IV lidze:

MKS Myszków - ROW 1964 Rybnik 1:2

ROW 1964 Rybnik - MKS Myszków (18 czerwca, godzina 17:30) (tu), foto: profil na FB MKS Myszków

eprasa.pl c28174a78c

Piłka nożna, liga okręgowa Katowice-Sosnowiec

WYSOKA PORAŻKA WARTY Z REZERWAMI GKS-U KATOWICE

(Powiat zawierciański) W miniony weekend drużyny z katowick-sosnowieckiej ligi okręgowej zagrały spotkania dwudziestej dziewiątej kolejki. W sobotę 15 czerwca MKS Łazowianka - Wysoka Łazy na wyjeździe przegrała z KS-em Górnikiem Piaski 5:1, a w niedzielę 16 czerwca KP Warta Zawiercie również na wyjeździe przegrała z rezerwami GKS-u Katowice aż 8:2.

W miniony weekend drużyny z katowick-sosnowieckiej ligi okręgowej zagrały spotkania dwudziestej dziewiątej kolejki. W sobotę 15 czerwca MKS Łazowianka - Wysoka Łazy na wyjeździe przegrała z KS-em Górnikiem Piaski 5:1. Hat-tricka dla Górnika w tym spotkaniu ustrzelił Jakub Wilk, który trafiał w 39, 45 oraz 62 minucie. Jednego gola w 36 minucie dołożył Łukasz Żmuda oraz Artur Kujon w 88 minucie. A honorowe trafienie dla Łazowianki zdobył w 64 minucie Michał Białek.

A w niedzielę 16 czerwca KP Warta Zawiercie również na wyjeździe przegrała z rezerwami GKS-u Katowice aż 8:2. Obie bramki dla Zawiercia zdobył Szymon Pacholczak, który trafiał w 45 i 51 minucie spotkania. A dla gospodarzy bramki zdobyli Michał Hornik w 29 i 49 minucie, Patryk Dusza w 43 minucie, Nikita Kholodov w 44 minucie, Bartosz Maroszek w 51 i 55 minucie, Jakub Kaziszyn w 65 minucie oraz Norbert Warmuz w 82 minucie.

W najbliższy weekend drużyny grające w katowicko-sosnowieckiej lidze okręgowej rozegrają spotkania ostatniej kolejki w sezonie 2023/2024. W sobotę 22 czerwca o godzinie 13:00 KP Warta Zawiercie na wyjeździe zagra z LKS-em Orzeł Mokre, a w niedzielę 23 czerwca o godzinie 18:00 MKS Łazowianka - Wysoka Łazy u siebie podejmie CKS Czeladź.

***

GKS Gieksa II Katowice S.A. - KP Warta Zawiercie 8:2 (3:1)

Bramki: Michał Hornik (29', 49'), Patryk Dusza (43'), Nikita Kholodov (44'), Bartosz Maroszek (51', 55'), Jakub Kaziszyn (65'), Norbert Warmuz (82') - Szymon Pacholczak (45', 51').

Żółta kartka: Krystian Szafrański (z GKS Gieksa II Katowice S.A).

Składy:

GKS Gieksa II Katowice S.A.: Maksym Gerasymov (75' Yaroslav Troitskyi) - Michał Hornik (63' Iwo Rydziński), Jakub Kaziszyn, Nikita Kholodov (46' Paweł Czopek), Kyrylo Pasazhin (46' Bartosz Maroszek), Krystian Szafrański (70' Maciek Tustanowski), Jakub Borowski, Kamil Cholerzyński, Patryk Dusza (63' Krzysztof Łapot), Norbert Warmu, Andrzej Wąsik. Trener: Mariusz Pańpuch.

KP Warta Zawiercie: Kacper Kowalczyk - Sebastian Brzostkiewicz, Krystian Furgacz, Franciszek Gajda, Nikodem Janeczek, Damian Kocot, Mikołaj Kubasik, Kacper Mikrut (64' Oskar Turno), Szymon Pacholczak (52' Gabriel Strąk), Kacper Trojak, Piotr Wysocki. Trener: Bartosz Zachara.

***

KS Górnik Piaski - MKS Łazowianka - Wysoka Łazy 5:1 (3:0)

Bramki: Łukasz Żmuda (36'), Jakub Wilk (39', 45', 62'), Artur Kujon (88') - Michał Białek (64').

Żółta kartka: Piotr Białek (z MKS Łazowianka - Wysoka Łazy).

Składy:

KS Górnik Piaski: Patryk Jencki (85' Oliwier Dubielak) - Łukasz Żmuda (79' Dominik Rzymowski), Kamil Butkiewicz, Patryk Cepek, Bartosz Kaim (82' Bogdan Pikuta), Łukasz Kowalczyk, Artur Kujon, Wiktor Łapiński (75' Alan Dostał), Kewin Powolny, Mateusz Stajer, Jakub Wilk. Trener: Bogdan Pikuta.

MKS Łazowianka - Wysoka Łazy: Marcin Drożdzik - Bartosz Gąsior (46' Mikołaj Siewnik), Michał Gołda (70' Sławomir Bargiel), Jakub Laskowski (46' Jakub Macha), Wiktor Łuszczyński, Mateusz Osiecki (56' Yohan Manuel Pecopaque Poscue), Łukasz Piżuch (70' Przemysław Szczygieł), Michał Szczypa, Jakub Wilk, Juan Esteban Alvis Cortes (46' Michał Białek), Piotr Białek (65' Oskar Bereda). Trener: Hubert Maciążek.

Wyniki par dwudziestej dziewiątej kolejki ligi okręgowej Katowice-Sosnowiec Grupa 4:

Ruch II Chorzów S.A. - MKS Górnik Wojkowice 2:2
LKS Orzeł Mokre - BKS Sarmacja Będzin 2:0
KS Górnik Piaski - MKS Łazowianka - Wysoka Łazy 5:1
CKS Czeladź - LKS Pogoń Imielin 5:3
MKS Śląsk Demarko Świętochłowice - LKS Ostoja Żelisławice 4:0
KS Cyklon Rogoźnik - GKS Urania Ruda Śląska 4:0
AKS Mikołów - LKS Unia Kosztowy 5:2
GKS Gieksa II Katowice S.A. - KP Warta Zawiercie 8:2

Aktualna tabela ligi okręgowej Katowice-Sosnowiec Grupa 4:

1. AKS Mikołów	30 - 79 - 124:22
2. Ruch II Chorzów S.A.	29 - 65 - 128:33
3. MKS Śląsk Demarko Świętochłowice	29 - 59 - 74:44
4. GKS Gieksa II Katowice S.A.	29 - 58 - 62:28
5. MKS Górnik Wojkowice	29 - 53 - 50:43
6. KS Cyklon Rogoźnik	29 - 51 - 68:44
7. CKS Czeladź	29 - 48 - 65:49
8. KS Górnik Piaski	29 - 40 - 60:72
9. BKS Sarmacja Będzin	30 - 34 - 40:57
10. GKS Urania Ruda Śląska	29 - 33 - 54:78
11. LKS Pogoń Imielin	29 - 32 - 35:78
12. LKS Ostoja Żelisławice	29 - 29 - 37:70
13. LKS Unia Kosztowy	29 - 27 - 33:54
14. KP Warta Zawiercie	29 - 23 - 33:77
15. LKS Orzeł Mokre	29 - 22 - 42:65
16. MKS Łazowianka - Wysoka Łazy	29 - 14 - 28:119

Zestawy par trzydziestej (ostatniej) kolejki ligi okręgowej Katowice-Sosnowiec Grupa 4:

LKS Pogoń Imielin - GKS Gieksa II Katowice S.A.
MKS Górnik Wojkowice - KS Górnik Piaski
LKS Ostoja Żelisławice - Ruch II Chorzów S.A.
GKS Urania Ruda Śląska - MKS Śląsk Demarko Świętochłowice
LKS Orzeł Mokre - KP Warta Zawiercie (22 czerwca, godzina 13:00)
LKS Unia Kosztowy - KS Cyklon Rogoźnik
MKS Łazowianka - Wysoka Łazy - CKS Czeladź (23 czerwca, godzina 18:00) (tu)

Piłka nożna, B-klasa Sosnowiec

REZERWY WARTY NIE DOJECHAŁY NA OSTATNI MECZ LIGOWY

(Powiat zawierciański) W ubiegły weekend drużyny z sosnowieckiej B-klasy rozegrały spotkania ostatniej kolejki w sezonie 2023/2024. W sobotę 15 czerwca Warta II Zawiercie na wyjeździe miała zagrać z LKS-em Promieniem Strzemieszyce Małe jednaj nie dojechali na ten mecz przegrywając tym samym walkowerem 3:0, a w niedzielę 16 czerwca LKS Źródło II Kromołów u siebie pokonało RKS Zagłębie II Dąbrowa Górnicza 5:1.

W ubiegły weekend drużyny z sosnowieckiej B-klasy rozegrały spotkania ostatniej kolejki w sezonie 2023/2024. W sobotę 15 czerwca Warta II Zawiercie na wyjeździe miała zagrać z LKS-em Promieniem Strzemieszyce Małe jednaj nie dojechali na ten mecz przegrywając tym samym walkowerem 3:0, a w niedzielę 16 czerwca LKS Źródło II Kromołów u siebie pokonało RKS Zagłębie II Dąbrowa Górnicza 5:1. Na listę strzelców wpisali się Dawid Janoska w 9 minucie, Bartłomiej Rozlał w 16 minucie, Oliwier Pabich w 30 minucie, Robert Kowalski w 32minucie oraz Mateusz Laber w 90 minucie dla rezerw Źródła Kromołów. A dla rezerw Zagłębia bramkę honorową zdobył w 47 minucie Kacper Józefowicz.

Na koniec sezonu 2023/2024 w sosnowieckiej B-klasie drużyna KP Warty II Zawiercie uplasowała się na piątym miejscu. W dwudziestu czterech spotkaniach zdobyli oni 33 punkty, strzelając przy tym 59 bramek i tracąc 68. A LKS Źródło II Kromołów zajęło 10 lokatę z 22 punktami i bilansem bramek 57:78.

***

LKS Promień Strzemieszyce Małe - KP Warta II Zawiercie 3:0 (walkower)

***

LKS Źródło II Kromołów - RKS Zagłębie II Dąbrowa Górnicza 5:1 (4:0)

Bramki: Dawid Janoska (9'), Bartłomiej Rozlał (16'), Oliwier Pabich (30'), Robert Kowalski (32'), Mateusz Laber (90') - Kacper Józefowicz (47').

Żółte kartki: Nataniel Chwastek, Radosław Ciołek (obaj z RKS Zagłębie II Dąbrowa Górnicza).

Składy:

LKS Źródło II Kromołów: Kamil Kućmierz - Robert Kowalski, Michał Kozłowski, Mateusz Laber, Oliwier Pabich, Bartłomiej Rozlał, Igor Walczak (46' Wiktor Habrzyk), Igor Borek, Jacek Grabowski, Dawid Janoska. Trener: Damian Kot.

RKS Zagłębie II Dąbrowa Górnicza: Szymon Szewczyk (46' Konrad Kornacki) - Kacper Szkulik, Damian Woźniak, Olaf Bojanowski, Nataniel Chwastek (70' Kacper Szelest), Radosław Ciołek, Tomasz Czekaj, Patryk Flak, Mateusz Jadański, Kacper Józefowicz, Jakub Kapral. Trener: Patryk Flak.

Wyniki par dwudziestej szóstej kolejki spotkań sosnowickiej B-klasie:

KS Górnik II Piaski - KS Javafit Sosnowiec 2:1
LKS Promień Strzemieszyce Małe - KP Warta II Zawiercie 3:0
KP Sarnów - LKS Jedność Strzyżowice 4:2
LKS Źródło II Kromołów - RKS Zagłębie II Dąbrowa Górnicza 5:1
KKS Czarni Sosnowiec - KS Unia Ząbkowice 3:5

Tabela końcowa sosnowieckiej B-klasy w sezonie 2023/2024:

1. UKS Sławków	24 - 69 - 148:24
2. KS Unia Ząbkowice	24 - 61 - 94:36
3. MKS Górnik II Wojkowice	24 - 51 - 87:41
4. KKS Czarni Sosnowiec	24 - 47 - 86:49
5. KP Warta II Zawiercie	24 - 33 - 59:68
6. KS Górnik II Piaski	24 - 33 - 69:49
7. KP Sarnów	24 - 33 - 56:65
8. LKS Promień Strzemieszyce Małe	24 - 31 - 69:75
9. LKS Jedność Strzyżowice	24 - 28 - 58:79
10. LKS Źródło II Kromołów	24 - 22 - 57:78
11. KS Javafit Sosnowiec	24 - 18 - 43:134
12. RKS Zagłębie II Dąbrowa Górnicza	24 - 12 - 45:118
13. BKS Sarmacja II Będzin	24 - 19 - 39:94

(tu)

eprasa.pl c28174a78c

Piłka nożna, A-klasa sosnowiec

WRÓCILI BEZ PUNKÓW Z DĄBROWY GÓRNICZEJ

UKS Przemsza Dąbrowa Górnicza - LKS Źródło Kromołów 4:2 (3:1)

(Kromołów) W sobotę 15 czerwca piłkarze LKS-u Źródła Kromołów na wyjeździe zmierzyli się z UKS-em Przemszą Dąbrową Górniczą. Było to spotkanie ostatniej kolejki sosnowieckiej A-klasy w sezonie 2023/2024, a sam mecz zakończył się przegraną Źródła 4:2.

W sobotę 15 czerwca piłkarze LKS-u Źródła Kromołów na wyjeździe zmierzyli się z UKS-em Przemszą Dąbrową Górniczą. Było to spotkanie ostatniej kolejki sosnowieckiej A-klasy w sezonie 2023/2024, a sam mecz zakończył się przegraną Źródła 4:2. Dwie bramki dla gospodarzy zdobył w tym spotkaniu Kamil Zimoląg, który trafiał w 9 i 45 minucie. A po jednym golu dołożyli Tomasz Juszczyk w 39 minucie i Adrian Zimosz w 52 minucie. A dla Kromołowa bramki zdobyli Fabian Andres Ortega Chiquito w 16 minucie oraz Igor Kolanko w 75 minucie.

Sezon w sosnowieckiej A-klasie drużyna Źródła Kromołów zakończyła na siódmej pozycji. W dwudziestu sześciu rozegranych spotkaniach zdobyli 44 punkty, podczas których strzelili 78 bramek, tracąc przy tym 53.

***

UKS Przemsza Dąbrowa Górnicza - LKS Źródło Kromołów 4:2 (3:1)

Bramki: Kamil Zimoląg (9', 45'+1), Tomasz Juszczyk (39'), Adrian Zimosz (52') - Fabian Andres Ortega Chiquito (16'), Igor Kolanko (75').

Żółta kartka: Radosław Paliga (z LKS-u Źródła Kromołów).

Składy:

UKS Przemsza Dąbrowa Górnicza: Michał Nogaj - Kuba Simsak, Łukasz Śmieciński, Oskar Zacharski, Robert Kowalik (63' Dariusz Jakubczyk), Szymon Niemiec, Kamil Zimoląg, Adrian Zimosz, Igor Jagusztyn (78' Łukasz Chrzanowski), Tomasz Juszczyk, Mateusz Kieljan.

LKS Źródło Kromołów: Michał Mikoda - Krzysztof Kuśmierski, Fabian Andres Ortega Chiquito, Wiktor Owcarz, Radosław Paliga, Marek Surowiec, Robert Szczygieł, Łukasz Zamora, Damian Gacek, Michał Gajewicz (65' Mateusz Kukuka), Igor Kolanko. **Trener:** Marek Surowiec.

Wyniki par dwudziestej ósmej kolejki sosnowieckiej A-klasy:

KS Preczów - LKS Iskra Psary 0:2

KS Niwy Brudzowice - SKS Łagisza 5:0

AKS 1917 Niwka Sosnowiec - KS Strażak Nowa Wie1:1

UKS Przemsza Dąbrowa Górnicza - LKS Źródło Kromołów 4:2

UKS Zagłębiak Tucznawa - RKS Grodziec 1:5

KS Zew Sosnowiec - KS Górnik Sosnowiec 2:3

CKS II Czeladź - RKS Zagłębie Dąbrowa Górnicza 1:3

Tabela końcowa sosnowieckiej A-klasy na sezon 2023/2024:

1. KS Niwy Brudzowice	26	63	107:24	
2. SKS Łagisza	26	60	59:20	
3. RKS Zagłębie Dąbrowa Górnicza	26	56	76:27	
4. UKS Przemsza Dąbrowa Górnicza	26	56	92:39	
5. RKS Grodziec	26	44	61:47	
6. CKS II Czeladź	26	44	78:74	
7. LKS Źródło Kromołów	26	44	78:53	
8. KS Górnik Sosnowiec	26	40	54:59	
9. AKS 1917 Niwka Sosnowiec	26	29	50:57	
10. UKS Zagłębiak Tucznawa	26	26	57:67	
11. KS Preczów	26	18	29:77	
12. KS Zew Sosnowiec	26	17	39:80	
13. LKS Iskra Psary	26	13	30:111	
14. KS Strażak Nowa Wieś	26	11	27:102	

(tu)

eprasa.pl c28174a78c

PKP Intercity: wakacyjny rozkład jazdy dla województwa śląskiego

Specjalne połączenia na okres letni do Świnoujścia, wydłużone trasy pociągów do Ustki czy Zakopanego oraz 12 par pociągów, które obsłużą Bielsko Białą. PKP Intercity przedstawia swoją ofertę w letniej korekcie rozkładu jazdy dla województwa śląskiego.

W okresie wakacyjnym mieszkańcy województwa śląskiego będą mogli skorzystać np. z bezpośredniego pociągu do Zakopanego IC 83192 Podhalanin, a do Szklarskiej Poręby - TLK 16191 Karkonosze. Wydłużeniu ulegnie także trasa pociągu IC 54150 Halny. Teraz pociąg kursuje z Bydgoszczy do Bielska-Białej, a pojedzie do Zakopanego. Nad morze będzie można pojechać np. do Kołobrzegu pociągiem IC 38151 Krakowianka, EIC 4850 Fregata czy IC 3829 Grottger. Wydłużona zostanie relacja pociągu IC 48150 Gwarek - zamiast na trasie Katowice – Słupsk pojedzie on aż do Ustki. Wydłużona będzie także relacji pociągów IC 3555 Artus i TLK 35172 Rozewie - zamiast na trasie Przemyśl/Kraków Gł. – Gdynia pojadą one aż na Hel. Przewoźnik uruchomi specjalne połączenia na okres wakacyjny: TLK 38174 Wolin z Krakowa/Bielska-Białej do Świnoujścia, TLK 45071 Wydmy z Bohumina do Łeby i na Hel oraz TLK 48001/40170 Pirat z Bohumina/ Bielska Białej Gł. do Kołobrzegu. Ponadto w czasie obowiązywania letniej korekty rozkładu jazdy mieszkańcy Katowic będą mogli skorzystać z 17 par połączeń do Warszawy, 22 do Krakowa czy 21 do Wrocławia.

Mieszkańcy województwa śląskiego mogą także skorzystać z oferty zagranicznej PKP Intercity. Do Berlina ze stacji w Katowicach bądź w Zabrzu mogą udać się pociągiem IC Odra lub pociągiem IC Wawel. Z kolei do Austrii do miejscowości Graz ze stacji w Czechowicach Dziedzicach, Żorach, Rybniku, Wodzisławiu Śląskim czy z Chałupek mieszkańcy województwa śląskiego mogą wybrać się pociągiem IC Porta Moravica.

Czasowe zmiany w organizacji ruchu

Od czerwca do sierpnia zarządca infrastruktury będzie prowadził prace na Centralnej Magistrali Kolejowej skutkujące ograniczeniem prędkości z 200 km/h do 160 km/h. Z tego powodu pociągi jadące na trasie Warszawa – Kraków – Warszawa oraz Warszawa – Katowice – Warszawa mogą mieć wydłużony czas przejazdu od 11 min. do 23 min.

Informacja dla podróżnych

W okresie wprowadzania nowej korekty rozkładu jazdy do dyspozycji pasażerów, na największych dworcach w Polsce, będą informatorzy mobilni. Pomogą oni podróżnym ustalić dogodne przesiadki, znaleźć odpowiedni peron, a także będą służyć wszelką informacją pomocną w podróży. Informacje o rozkładzie jazdy oraz aktualne komunikaty dostępne są na stronie www.intercity.pl. Dla pasażerów funkcjonuje także ogólnodostępny numer infolinii PKP Intercity.

Infolinia ta dostępna jest pod numerem telefonu +48 22 322 22 22 całodobowo przez 7 dni w tygodniu dla abonentów krajowych i zagranicznych. Koszt połączenia zgodny z taryfą operatora.

W Polsce rusza pilotaż płacenia za zakupy za pomocą spojrzenia

Czterech na pięciu Polaków korzysta lub korzystało z zabezpieczeń biometrycznych, a wśród osób w wieku 18–25 lat kontakt z biometrią miał już praktycznie każdy – wynika z badania Minds & Roses dla Mastercard. Dlatego to właśnie Polska będzie pierwszym europejskim rynkiem, na którym konsumenci będą mogli przetestować innowacyjną w globalnej skali technologię płatności biometrycznych opartych na fuzji skanowania tęczówki oka i twarzy. Pilotażowa usługa Mastercard i PayEye będzie od 12 czerwca dostępna w salonach Empiku. Eksperci mówią o kolejnym po płatnościach zbliżeniowych przełomie na rynku płatności bezgotówkowych.

– Rozwiązanie, które wprowadzamy w Empiku – czyli innowacyjne płatności biometryczne PayEye – polega na tym, że skanujemy jednocześnie twarz i siatkówkę oka, co daje nam 100 proc. gwarancji bezpieczeństwa, że dobrze łączymy daną osobę z późniejszą transakcją. Warto wspomnieć, że jest to pierwsze tego typu rozwiązanie na świecie. W praktyce będziemy podchodzili do specjalnego terminala – bez karty, bez zegarka, nawet bez telefonu – zbliżając do niego swoje oczy, i płatność za zakupy zostanie sfinalizowana – mówi agencji Newseria Biznes Marta Życińska, dyrektorka generalna polskiego oddziału Mastercard. – To skraca kolejki w sklepach i proces obsługi o co najmniej kilka sekund per osoba.

– Każda sekunda zaoszczędzona na procesie płatności oznacza dużo pieniędzy dla enterprise'owych graczy. Dlatego biometria będzie się mocno rozwijać, przede wszystkim tam, gdzie czas obsługi klienta jest bardzo istotny – dodaje Daniel Jarząb, prezes polskiego fintechu PayEye, który rozwija autorską technologię bezgotówkowych płatności biometrycznych z wykorzystaniem fuzji biometrii oka oraz twarzy. – Pamiętajmy też, że jest to dodatkowe rozwiązanie i nadal będzie można płacić gotówką, kartą czy telefonem. Ludzie po prostu nie będą musieli szukać ich w torebce czy wyciągać z kieszeni. Jeśli będą chcieli potwierdzić płatność, wystarczy jedno spojrzenie i będą mogli wyjść ze sklepu z zakupami.

Pilotaż płatności biometrycznych, opartych na fuzji biometrii tęczówki oka i twarzy, to wspólne przedsięwzięcie Mastercard, Empiku i PayEye. Nowa opcja będzie dostępna od 12 czerwca br. Spośród ponad 350 salonów Empik w całej Polsce do pilotażu zostało wytypowanych pięć lokalizacji: Warszawa Westfield Mokotów, Wrocław Bielany, Kraków Kazimierz, Poznań Posnania oraz Czeladź M1.

– Spodziewamy się zainteresowania i stopniowej edukacji klientów. Po trzech miesiącach będziemy analizować wyniki i podejmować decyzję o ewentualnym rolloucie tej usługi do pozostałych salonów – mówi Ewa Szmidt, prezeska Grupy Empik. – Klienci oczekują od nas wyjątkowego doświadczenia zakupowego, oczekują, że będziemy ich zaskakiwać, że zakupy będą dla nich jeszcze wygodniejsze i łatwiejsze. Natomiast z Mastercard pracujemy od wielu lat, zarówno w zakresie projektów technologicznych, innowacyjnych, jak i w zakresie partnerstwa marketingowego, więc bardzo zapaliliśmy się do tego pomysłu, ponieważ jesteśmy pierwszym graczem na

rynku w Europie, który zaoferuje swoim klientom tego typu płatności biometryczne. One za kilka lat będą już raczej standardem niż innowacją.

Zaletą rozwiązania, które będzie można przetestować w salonach Empiku, jest nie tylko szybkość i wygoda, ale i bezpieczeństwo. Uwierzytelnianie transakcji bazuje na algorytmach AI, a żeby przyjmować płatności w systemie PayEye, potrzebny jest specjalny terminal eyePOS, który wymaga precyzyjnej kalibracji, dzięki czemu nie ma ryzyka, że przypadkiem spojrzymy na terminal i zapłacimy.

– Biometria jest bardzo bezpiecznym rozwiązaniem – podkreśla Marta Życińska. – W odróżnieniu od wpisywania PIN-u czy hasła, które łatwo przejąć, w biometrii przechwycenie naszych danych czy informacji o płatności jest praktycznie niemożliwe m.in. ze względu na szyfrowanie transakcji.

Pilotaż płatności biometrycznych Mastercard i PayEye w salonach Empiku jest na razie przewidziany na trzy miesiące z możliwością przedłużenia, jeśli rozwiązanie zostanie szybko zaadaptowane przez klientów. W tym kontekście największym wyzwaniem może się jednak okazać onboarding i przekonanie ich do wypróbowania nowej usługi.

– Onboarding, czyli te pierwsze zakupy, które musimy zrobić, często są dla ludzi barierą. Trzeba ściągnąć aplikację PayEye na swój telefon, załadować tam swoją kartę płatniczą dowolnego banku, a następnie przy pierwszej transakcji trzeba będzie jeszcze potwierdzić ją swoim numerem telefonu i PIN-em, który nadamy w aplikacji. To jest dla bezpieczeństwa. Warto jednak włożyć w pierwsze zakupy pewien wysiłek, mimo że ta transakcja potrwa trochę dłużej, bo wtedy wszystko zostanie zabezpieczone, a kolejna płatność zajmie już tylko kilka sekund – podkreśla dyrektorka generalna polskiego oddziału Mastercard.

– Liczymy na to, że trzymiesięczny pilotaż pozwoli nam rzeczywiście nauczyć i onboardować klientów do tej usługi, dzięki temu będziemy mogli ją zaoferować we wszystkich naszych salonach – dodaje Ewa Szmidt.

Pilotażowy program płatności biometrycznych to odpowiedź na stale rosnącą popularność tej technologii. Jak pokazało tegoroczne badanie Minds & Roses dla Mastercard, w Polsce czterech na pięciu respondentów przyznaje, że korzysta lub korzystało z zabezpieczeń biometrycznych, a wśród osób w wieku 18–25 lat kontakt z biometrią miał już praktycznie każdy.

– Biometria to dla nich wciąż głównie skan palca czy twarzy. Kiedy zapytaliśmy o innowacyjne rzeczy, jak właśnie skanowanie siatkówki oka, to 30 proc. – nawet nie znając jeszcze dobrze tego rozwiązania – i tak wyraziło nim zainteresowanie. Tak więc apetyt do korzystania z tego typu rozwiązań w Polsce jest dosyć wysoki – mówi Marta Życińska.

– Zainteresowanie przerasta nasze najśmielsze oczekiwania, to jest naprawdę niesamowite, jak klienci w Polsce są otwarci na biometrię. Teraz przed nami jest tylko zbudowanie infrastruktury urządzeń, dzięki którym będzie można takich płatności dokonywać – mówi Daniel Jarząb. – Dokładnie przed takim samym wyzwaniem stały instytucje finansowe 20 lat temu, kiedy trzeba było wymienić ówczesną infrastrukturę na urządzenia z technologią NFC. Dziś Polska jest rynkiem, na którym już 100 proc. terminali obsługuje tę technologię. A teraz jesteśmy w momencie, kiedy będziemy wymieniać je na takie, które obsługują płatności spojrzeniem.

Eksperci podkreślają, że Polska jest idealnym miejscem do testowania takich innowacji, ponieważ tutejsi konsumenci błyskawicznie adaptują wszelkie nowinki technologiczne z zakresu płatności. To właśnie Polska była jednym z pierwszych państw, w których zostały wprowadzone płatności zbliżeniowe kartami Mastercard.

– Bezstykowe płatności zostały wprowadzone w Polsce w 2007 roku, a dzisiaj mamy już 100 proc. akceptacji. Na całym świecie są może jeszcze ze dwa rynki, które zbliżają się do 90 proc. akceptacji płatności zbliżeniowych, tak więc Polska jest absolutnym liderem – mówi Marta Życińska. – Technologia biometrii w Polsce też rozwija się dużo dynamiczniej niż na innych rynkach. Trzeba wspomnieć, że takie płatności są mocno związane z bankowością, która u nas jest bardzo innowacyjna. Bankowe aplikacje mobilne i to, co można w nich zrobić, poziom zaawansowania bezpieczeństwa i tokenizacji w tych aplikacjach też jest ewenementem na skalę światową.

Rozwiązanie, które od tego tygodnia będzie można przetestować w salonach Empiku, to pierwszy w Europie pilotaż płatności biometrycznych w ramach globalnego programu Mastercard Biometric Checkout. Wprowadza on ramy technologiczne i standardy dla nowych sposobów płatności, umożliwiając posiadaczom kart płatniczych korzystanie z szerokiej gamy biometrycznych metod uwierzytelniania transakcji, takich jak odcisk palca, skan dłoni, twarzy czy tęczówki. Newseria zd. freepik

eprasa.pl c28174a78c

USŁUGI

PRANIE, CZYSZCZENIE
Karcherem dywanów, tapicerek. 500-200-337

Transport, przeprowadzki. 724/782-830

Udrożnianie, czyszczenie rur kanalizacyjnych (WUKO). 513/309-345

Mycie, czyszczenie kostki. 724/782-830

Koszenie, karczowanie, przycinanie tui. 513/309-345

Inspekcja rur kamerą, usuwanie zatorów, WUKO. 724/782-830

OPRÓŻNIANIE MIESZKAŃ 724/782-830

ZŁOTA RĄCZKA -NAPRAWY AWARIE 513/309-345

Rębak, rozdrabnianie gałęzi 724-782-830

INSTALACJE- ANTENY, DOMOFONY, KAMERY, ALARMY, NAPĘDY DO BRAM 513-960-318

Naprawa: kuchnie gazowo- elektryczne, lodówki, zmywarki, witryny, lady, pralki automatyczne wirnikowe, wirówki, instalacje elektryczne tel. 506-655-874

Naprawa komputerów i laptopów. Dojazd do klienta. Tel. 601-623-740

Instalacje woda- gaz-CO montaż piecy gazowych 601-740-919

CZYSZCZENIE DYWANÓW, tapicerek. Tel. 504-369-534

Meble na wymiar, usługi stolarskie tel. 503-111-231

Meble na wymiar, Usługi stolarskie tel. 503-111-231

Przycinanie Tui 600-826-895

Koszenie trawy 600-826-895

Montaż klimatyzacji w budynkach. 506-655-874

Mycie, malowanie dachów 515-560-691

Poszukiwanie dokumentów do emerytury, kapitału początkowego tel. 693-145-99

Usługi muzyczne. Obsługa imprez okolicznościowych. Tanio i solidnie! 602-529-493

Elektryk - doświadczony, uprawniony, montaż nowej instalacji, pomiary, awarie 795-406-460

USŁUGI BUDOWLANE

DACHY więźby, usługi dekarskie, podbitki, zadaszenia tarasów. 508-454-992

Profesjonalne wykańczanie wnętrz, adaptacja poddaszy, łazienki, tarasy, balkony. Tanio i solidnie. Zapraszam. 788-474-118

DAREX PHU
KIEROWCĘ C +E
zatrudnimy
Polska-Norwegia
tel. 34 313 13 57
604-409-779

AZBEST demontaż i utylizacja 791-973-030

Usługi remontowe, gładzie gipsowe, malowanie, kafelkowanie, płyty kartongips. 796-792-214

Więźby, pokrycia dachowe, podbitki. 502-023-510 603-968-668

Wylewki maszynowe. Duże doświadczenie tel. 506-052-057

Wykonuję świadectwa charakterystyki energetycznej obowiązkowe od 28 kwietnia 2023! Audyty do „Czyste powietrze" 691-298-811

DOCIEPLENIA BUDYNKÓW- WOLNE TERMINY, solidnie, fachowo i terminowo, kosztorys gratis. Tel. 502-702-175 www.agra-docieplenia.pl

Gładzie, malowanie tel. 600-165-989

BUDOWA OBIEKTÓW, KOMPLEKSOWA OBSŁUGA INWESTYCJI BUDOWLANYCH. TEL. 730-558-666

Malowanie dachów, mycie kostki brukowej i elewacji. 507-550-862

Tapetowanie 514-327-622

Wykonuję tynki wewnętrzne, tradycyjne, ściągane po listwach trzywarstwowe solidnie tel. 575-031-280

Docieplenia budunków, wolne terminy. Faktura VAT. 507-431-527

Usługi minikoparką, laweta, wywrotka tel. 881-362-585

ARTYKUŁY BUDOWLANE

Gładzie, gipsowanie, malowanie, tapetowanie. Solidnie i tanio 508-043-678

SPRZEDAM-DZIAŁ BUDOWLANY

Betoniarka 250 Litrów stan bardzo dobry tanio tel. 662-570-319

DOM i OGRÓD

Ziemia torfowo- ogrodowa pod uprawy. Pod trawę. Na wyrównanie terenu. Budowlana. Tel. 880-201-200

Drewno kominkowe buk, dąb, grab, brzoza, sosna. Super cena. W ofercie również brykiet RUF kostka producent. Istniej możliwość transportu. tel. 669-989-912

ZATRUDNIMY ELEKTRYKÓW
- PRACA W NIEMCZECH
- WYNAGRODZENIE W EURO
- ZAPEWNIAMY ZAKWATEROWANIE I NARZĘDZIA
- ZAPEWNIAMY DOJAZD NA TERENIE NIEMIEC
Informacja tel. 881-927-439
CHAGAR

NAUKA

Matematyka 535-784-369

DAM PRACĘ

Zatrudnię pracowników do prac fizycznych tj. układanie rur osłonowych, kabli, odtwarzaniu kostki, porządkowaniu terenu, wymagania posiadanie prawo jazdy kat. B Zatrudnimy również elektromontera, pomocnika elektromontera, operatora minikoparki. kontakt: 536-989-893

Zatrudnię murarzy, pomocników budowlanych tel. 500-659-287

Przyjmę do prac gospodarczych. 604-409-779

Sprzątaczkę z Myszkowa zatrudnię. 4-5 godzin dziennie. 604-409-779

Przyjmę kierowcę C+E dorywczo lub na stałe, karta kierowcy. Jazdy lokalne.604-409-779

Mechanika samochodowego zatrudnię. 604-409-779

Kierowcę C+E na Niemcy, Norwegię. 604-409-779

Pomocnika mechanika, montaż kół-zatrudnię. 604-409-779

Przyjmę do pracy szyjące stołowe lub cały zespół. Praca cały rok tel. 531-031-013

Przyjmę do pracy brukarzy i osoby do przyuczenia w pracach brukarskich. Praca na terenie województwa śląskiego tel. 500-262-320, 503-051-902

Firma obuwnicza FOX w Żarkach zatrudni szewca. Tel. 609-800-664

Mechanika samochodowego i pomocnika do warsztatu zatrudnię.604-409-779

Kierowcę kat. C zatrudnię. Elektryczny paleciak, trasy krajowe. 604-758-574

Osoby do pracy w lokalu usługowym na terenie Zawiercia, Koziegłów, Żarek, Myszkowa, Szczekocin, Lelowa, Poręby. Zakres osobiązków: nadzór nad lokalem, utrzymanie porządku, Lokal czynny 24h. Elastyczne godziny pracy, dogodna stawka godzinowa. tel. 519-442-757

Przyjmę do pracy na montaż wykończenia obuwia, oraz zespół szyjących. Praca cały rok tel. 502-212-330, 507-102-413

Zatrudnię pomocnika mechanika samochodowego. Oferty pracy prosimy przesyłać na emaila: aga.p125@wp.pl

IMPERIA DYLAND
SYSTEMY OSŁON SŁONECZNYCH
Myszków Słowackiego 88
/Baza Jurajskiej/
czynne pn – pt 8:00-16:00

NAJTANIEJ!
NAJSZYBCIEJ!
NAJLEPIEJ!
- MARKIZY, PERGOLE
- ROLETY WEWNĘTRZNE
- ŻALUZJE POZIOME I PIONOWE
- SYSTEMY SZYN ALUMINIOWYCH
- KARNISZE
- POMIAR, MONTAŻ, WYCENA
tel kom. 517 369 743
34 313 42 96

JUREX
"JUREX" ul. Wojsławicka 29 42-350 Koziegłowy
tel. 034/314 12 63
OPAŁ: WĘGIEL ORZECH
EKO GROSZEK WORKI
EKO GROSZEK LUZ
RATY

Posiadamy transport!
MIAŁ WĘGLOWY

OGŁOSZENIA DROBNE PRZYJMOWANE SĄ DO ŚRODY KAŻDEGO TYGODNIA DO GODZ. 15.00

eprasa.pl c28174a78c

SZUKAM PRACY

Przyjmę roboty ogólnobudowlane tynki naturalne, osadzenie okien, drzwi tel. 783-502-984, 500-715-640

SPRZEDAM

Meble, których nie kupisz w sklepie sprzedam. Wyprzedaż talerzy i płytek tel. 691-072-528

Kanapa 2-osobowa, tanio, stan bardzo dobry, brązowa, wysuwana do przodu. 515-577-229

MASZYNY I URZĄDZENIA SPRZEDAM

Grubościówka, frezarka, piła wrzecionowa 15tys. zł. 698-416-010

KUPIĘ

STARE WAZONY SZKŁO SERWISY, RZECZY PRL 513/309-345

Stare zabawki, gry, komputery, Unitra Tonsil, Commodore, Atari, Amiga, wazony PRL, lampy 724-782-830

NIERUCHOMOŚĆ- DO WYNAJĘCIA

Wynajmę 3 pokoje z kuchnią w domu wolno stojącym w Myszkowie tel. 601-891-117

Wynajmę umeblowane mieszkanie w Myszkowie ul. Stawowa tel. 781-509-313

Mieszkanie w Myszkowie, ul. Spółdzielcza, 40mkw. 518-982-934

Do wynajęcia dom jednorodzinny z niewielkim podwórkiem w Żarkach Miasto. 2 pokoje, kuchnia, łazienka oraz pomieszczenie gospodarczetel. 508-703-720, 511-047-119

NIERUCHOMOŚĆ- SPRZEDAM

Domy nowe okolice Myszkowa: 130m2 960m2. 425- 445 tysięcy. 604-323-822

DAREX PHU

KIEROWCĘ C +E zatrudnimy

na skoczka. W Polsce do 100 km od Myszkowa oraz różne trasy międzynarodowe

tel. 34 313 13 57
604-409-779

Działa budowlana Jaroszów, gm. Żarki. Uzbrojona (gaz, prąd, woda). Powierzchnia 1402mkw, 82.000zł 797-479-873

Las sprzedam tel. 662-041-317

Budowlane Pińczyce, Winowno. 1000 do 5300mkw. 115-215 tys.zł. 604-323-822

Las 2300mkw, 80 letni. 601-199-096

MOTORYZACJA

Złomowanie Pojazdów- zaświadczenie i gotówka od ręki, dojazd do klienta 794-560-010

AUTO- SPRZEDAM

Fiat QUBO 2015r, diesel 1,3. 502-075-162

Citroen C4 Grand Picasso, 2016r, 1997ccm, diesel, 7 miejsc. I właściciel kupiony w salonie, przebieg 167.000km. 503-020-209

Opel Astra rocznik 2016, poj. 1,3, przebieg 174.000 km, benzyna + gaz fabryczny, 100% bezwypadkowy, pierwszy właściciel tel. 504-423-056

MOTO- SPRZEDAM

Sprzedam Romet 125 K rok prod. 2009 cena do uzgodnienia, przebieg 27.000km tel. 504-643-429

MOTO- KUPIĘ

Kupię malucha, 125p, WSK Komarek, każdy stan, niekompletny, bez papierów, oraz części, dobrze zapłacę, odbiór lawetą tel. 531-755-637

Kupię malucha, 125p, WSK Komarek, każdy stan, niekompletny, bez papierów, oraz części, odbiór lawetą tel. 531-755-637

AUTO- KUPIĘ

Auto skup od właściciela. Pilnie kupię! Gotówka i umowa od ręki. Tel.535-988-450

Kupię każde sprawne, uszkodzone, zepsute. 508-331-536

SPRZEDAM MASZYNY ROLNICZE

Kosiarka rotacyjna, glebogryzarka, pług dwójka, grubościówka. 535-073-595.

Silnik do C-330 z raka, po remoncie. 516-556-367.

ROLNICTWO

Pszenżyto 791-963-505.

Pszenicę sprzedam. 885-804-369.

Sprzedam zboże tel. 510-830-507, 534-009-061.

SPRZEDAŻ POKRYĆ DACHOWYCH

Kompleksowe pokrycia dachowe

tel. 739 011 775

Myszków ul. Dworska 69

USŁUGI FINANSOWE

Radca Prawny Jadwiga Kwiecień Kancelaria Prawna Sp.k Myszków ul Kwiatkowskiego 5 tel. 791-732-142, e-mail : radca@jadwigakwiecien.pl, www.jadwigakwiecien.pl porady prawne i procesy w sprawach: cywilnych (zasiedzenie, uwłaszczenie, spadki, zachowek, podział majątku, odwołanie darowizny), rodzinnych (rozwód, alimenty, władza rodzicielska), rent i emerytur, karnych.

Pomoc w kompletowaniu i złożeniu dokumentów emerytury, kapitału początkowego z ZUS, KRUS tel. 693-145-999.

WÓJT GMINY PORAJ

Informuje, że w siedzibie Urzędu Gminy Poraj przy ulicy Jasnej 21 oraz na stronie Biuletynu Informacji Publicznej http://poraj.bip.net.pl/ został wywieszony na okres 21 dni, tj. od dnia 21.06.2024 r. do dnia 12.07.2024 r. wykaz nr 8/2024 nieruchomości przeznaczonych do dzierżawy na okres 1 roku

Burmistrz Miasta i Gminy Żarki

informuje,
że Zarządzeniem nr 32/2024 z dnia 18 czerwca 2024r. został sporządzony wykaz nieruchomości przeznaczonych do sprzedaży.

Wykaz został wywieszony na tablicy ogłoszeń w UMiG Żarki oraz na stronie internetowej Urzędu na okres od 21.06.2024r. do 12.07.2024r.

RÓŻNE

Odstąpię grób na Sikorskiego Kwatera NJ1, Rząd IV, Grób 83 tel. 797-194-188.

ZWIERZĘTA- SPRZEDAM

Kozy mleczne, koziołki młode tegoroczne 300 zł/szt, owce kameruńskie 2 lata- 800 zł/szt. Mleko kozie, sery. 662-144-583.

Sprzedam kozę anglonubijską po drugim wykoceniu tel. 787-411-594, 880-529-601.

Wójt Gminy Niegowa

informuje, iż na tablicy ogłoszeń w siedzibie Urzędu Gminy Niegowa w okresie od 20.06.2024 r. do 11.07.2024 r. oraz na stronie internetowej www.niegowa.bip.net.pl wywieszony jest wykaz nieruchomości przeznaczonych do oddania w użyczenie na cele związane z realizacją zadań własnych gminy.

Gabinet Weterynaryjny "MATWET"

Lek. wet. Mateusz Piecuch

Żarki Letnisko, ul. Jasna 4

tel. 608/062-916

DAREX PHU

TRANSPORT MIĘDZYNARODOWY

SKŁAD OPAŁU

tel. 34/313 13 57
fax 34 313 07 07

SKŁAD OPAŁU

Myszków, ul. Kopernika 5

WĘGIEL

JUŻ W SPRZEDAŻY

ORZECH, GROSZEK

POLSKA
KAZACHSTAN

W obrębie 20 km od 2 ton transport- GRATIS!

SPRZEDAŻ RATALNA NA MIEJSCU BEZ ŻYRANTÓW

eprasa.pl c28174a78c

Noc Świętojańska

Zamek Ogrodzieniec

22.06.2024

PERCIVAL

WILD HUNT LIVE

W programie wydarzenia:

- Obrzędy i wierzenia słowiańskie
- Koncert zespołu Percival Wild Hunt Live
- Pokaz spektakularnego fireshow
- Nocne zwiedzanie Zamku Ogrodzieniec - wymagane zapisy, liczba miejsc ograniczona

BILETY ONLINE

Zamek Sp. z o.o.

Ilość biletów limitowana! Dostępne w kasach oraz na www.bilety.zamek-ogrodzieniec.pl

eprasa.pl c28174a78c

KSIĄŻKI

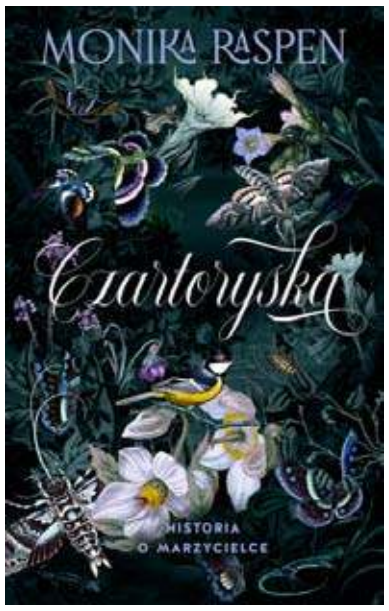

Czartoryska. Historia o marzycielce
Monika Raspen
Wydawnictwo MUZA

Porywająca i pełna mrocznych sekretów opowieść o Izabeli Czartoryskiej

Oto historia jednego z najbardziej tajemniczych polskich rodów opowiedziana z kobiecej perspektywy i kobiecym głosem. To opowieść nie tylko o ówczesnych realiach, lecz także o tajemnicach, które nigdy nie miały wyjść na jaw, i o rozrywających serce dramatach.

Miała zaledwie piętnaście lat, gdy została zmuszona do poślubienia swojego wuja. Była zdradzana przez małżonka przez cały czas trwania ich związku. Kilkukrotnie otarła się o śmierć. Straciła czworo dzieci, a jednak zwyciężyła w niej wielka wola życia.

Jest jedną z najbardziej rozpoznawalnych magnatek w polskiej historii. Co wiemy o niej naprawdę? Niewiele. Ukazywana jest zazwyczaj jako ekscentryczna dama o bujnym życiu uczuciowym, która bez oporów spełniała swoje marzenia i zachcianki. Dziś zapewne uznano by jąza celebrytkę.

Prawda o Izabeli jest jednak inna. Nie była drapieżną lwicą salonową, nie szukała przygód w ramionach kolejnych kochanków. Ówcześni pamiętnikarze wspominają ją jako kobietę ciepłą, wrażliwą i życzliwą. Wiemy, ze cierpiała na nawracającą depresję, do której skłonność odziedziczyły jej dzieci – Adam i Cecylia.

Rozpętaliśmy burzę
Vanessa Chan
Wydawnictwo Marginesy

Bestseller w Stanach Zjednoczonych.

Powieść o matce, która podczas II wojny światowej nieoczekiwanie staje się szpiegiem najeżdżających sił japońskich

Malaje, rok 1945. Rodzina Cecily jest w niebezpieczeństwie: jej piętnastoletni syn zniknął, najmłodsza córka przebywa zamknięta w piwnicy, aby uniknąć przymusowej pracy jako kobieta do towarzystwa w „ośrodkach pocieszenia", a najstarszą, która pracuje w herbaciarni odwiedzanej przez pijanych japońskich żołnierzy, z każdym dniem ogarnia coraz większy gniew.

Cecily wie dwie rzeczy: że to wszystko jej wina i że jej rodzina nigdy nie może poznać prawdy.

Dekadę wcześniej desperacko pragnęła być kimś więcej niż tylko gospodynią domową urzędnika niskiego szczebla na skolonizowanych przez Brytyjczyków Malajach. Przypadkowe spotkanie z charyzmatycznym generałem Fuijwarą wciągnęło ją w świat szpiegów, który niósł obietnicę realizacji marzenia o „Azji dla Azjatów". Zamiast tego Cecily pomogła zapoczątkować jeszcze bardziej brutalną okupację japońską. Po dziesięciu latach, gdy wojna osiąga apogeum, przeszłość dopada kobietę, a jej mroczne sekrety wystawiają na próbę nawet najtrwalsze więzi.

Rozpętaliśmy burzę to opowiedziana z perspektywy czterech postaci historia o okrucieństwach wojny, napiętych relacjach między skolonizowanymi a ich prześladowcami oraz dwuznaczności dobra i zła, gdy stawką jest przetrwanie.

Jedna z najlepszych powieści szpiegowskich, jakie kiedykolwiek czytałem.

CrimeReads

Ta urzekająca historia rzuca światło na niebezpieczeństwa wojny i na to, jak daleko posuniemy się, aby ocalić tych, których kochamy.

„Woman's World Magazine"

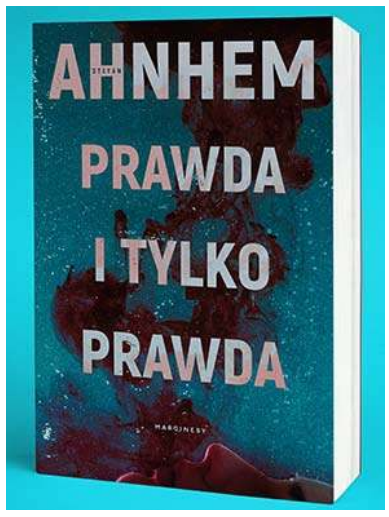

Prawda i tylko prawda
Stefan Ahnhem
Wydawnictwo Marginesy

Wszystko, co oczywiste, jest fasadą

Carl i Helene przeżywają kryzys w związku i wierzą, że długie wakacje z dala od sztokholmskiego zgiełku pomogą im na nowo się odnaleźć. Dlatego zamieniają się domami z parą z Kalifornii – Scarlett i Adamem – która przygotowuje się do wyjazdu do Szwecji, gdzie mężczyzna będzie miał wystawę.

Jednak gdy tylko docierają do Santa Cruz, rozpoczyna się seria dziwnych wydarzeń. Czy Carlowi szwankuje pamięć, czy dom na zdjęciach wyglądał zupełnie inaczej? Czy ktoś naprawdę stuka nocą w rury grzewcze, czy to tylko koszmarne omamy? Co robi para w ich szwedzkim domu – i dlaczego ktoś wyłączył zainstalowane przez Carla kamery? Oraz czy Scarlett coś sobie wyobraża, czy też Helene naprawdę zostawiła jej tajną wiadomość w garderobie? Mnożą się pytania – w końcu nikt nie ma odwagi uwierzyć własnym oczom.

Gdy elementy układanki łączą się w całość, staje się jasne, że marzenia i fantazje mogą zostać obrócone przeciwko nam. I że wszystkim byłoby lepiej, gdyby wyznali prawdę. I tylko prawdę.

TRZY ATRAKCYJNE PIĄTKI Z DUCHAMI NA ZAMKU OGRODZIENIEC

Zamek Ogrodzieniec w każdy piątek czerwca zaprasza na jedno ze stałych, popularnych wydarzeń znanych z poprzednich lata, czyli na Czerwcowe Wieczory z Duchami.

W każdy piątek czyli aktualnie: 14 czerwca, 21 czerwca i 28 czerwca 2024 Zamek Ogrodzieniec oferuje dawkę mocnych wrażeń podczas Wieczornego Zwiedzania z Duchami.

Dodatkowo w czerwcu wszyscy zainteresowani Wieczorami z Duchami mogą liczyć na dodatkową niespodziankę, o której Zamek Ogrodzieniec będzie której informował bezpośrednio przed wydarzeniem, w relacjach w mediach społecznościowych.

W każdy piątek czyli aktualnie:

21 czerwca 2024 – Wieczór z Duchami, atrakcja dodatkowo płatna.

Historia i legendy Zamku Ogrodzienieckiego w Podzamczu połączone z nocnym zwiedzaniem.

22 czerwca 2024 – Noc Świętojańska i Koncert zespołu Percival.

Wyjątkowe wydarzenie Nocy Świętojańskiej, które odbędzie się 22 czerwca 2024 roku na Zamku Ogrodzieniec! Przygotowaliśmy program pełen atrakcji, które przybliżą magię tej niezwykłej nocy.

Program wydarzenia:

16:00 – 19:00

Cykl prelekcji i pokazów wierzeń oraz obrzędów charakterystycznych dla ludów słowiańskich, nordyckich i germańskich. W programie nie zabraknie również:

Wróżb z Arkony z końmi
- Gry terenowej „Poszukiwanie kwiatu paproci"
- Tańców i korowodu pomyślności
- Przygotowywania wianków
- Świątyni wzorowanej na słowiańskiej wraz z żercą opowiadającym przepowiednie i wróżby
- Zielarki opowiadającej o mocy ziół
- Ogniska i skakania przez nie z wróżbami
- Wróżenia uczestnikom

19:00 – 20:30
Koncert zespołu z epoki – gość specjalny.

20:30 – 22:15
Koncert zespołu Percival „Wild Hunt Live"
22:15 – 22:45
Teatr Ognia z inscenizacją nawiązującą do postaci z mitologii słowiańskiej.
23:00 – 24:00 21 czerwca godz. 21;30 28 czerwca 2024 godz. 21:30 będzie porcja mocnych wrażeń podczas Wieczornego Zwiedzania z Duchami.

Nocne zwiedzanie Zamku z przewodnikiem – wymagana wcześniejsza mailowa rezerwacja miejsc, szczegóły poniżej. Aby wziąć udział w nocnym zwiedzaniu, prosimy o przesyłanie rezerwacji na adres: nocswietojanska@zamek-ogrodzieniec.pl
Wzór rezerwacji: Imię i Nazwisko, Numer telefonu, Ilość osób

Numer rezerwacji biletu na 'Noc Świętojańską'

Zwiedzanie dostępne jest tylko dla posiadaczy biletów na „Noc Świętojańską". Wymagane jest przesłanie numeru rezerwacji. Nie przegapcie tej okazji, aby przeżyć magiczną noc pełną historii, muzyki i spektakli w wyjątkowej atmosferze Zamku Ogrodzieniec

23 czerwca 2024 -Niedziela z przewodnikiem, Teatrzyki i atrakcje z okazji Dnia Taty.

Niedziela z przewodnikiem na Zamku Ogrodzieniec to specjalna oferta dla zwiedzających, która umożliwia poznanie historii, tajemnic i legend związanych z tym miejscem przy wsparciu doświadczonego przewodnika. Podczas takiej wycieczki odwiedzający mają okazję zgłębić tajniki zamku, poznać jego historię oraz usłyszeć ciekawe opowieści i anegdoty związane z jego przeszłością.

Zwiedzanie odbywa się co 30 minut od godziny 11:00 do 16:30, bez konieczności wcześniejszych zgłoszeń. Przyjdź i dołącz do naszej wycieczki, by poznać niezwykłą historię Zamku Ogrodzienieckiego! Atrakcja dostępna jest w cenie standardowego biletu wstępu do obiektu.

23.06.2024 - DZIEŃ TATY

13:00 I 16:00 - TATRZYKI DLA DZIECI W WYKONIANIU AKTORÓW TEATRU TRÓJKĄT

Z okazji Dnia Taty, w dniu 23 czerwca 2024 roku, serdecznie zapraszamy całe rodziny do Zamku Ogrodzieniec, gdzie będziecie mieli okazję zobaczyć niezwykłe spektakle przygotowane przez aktorów Teatru Trójkąt, osadzone w czasach średniowiecza. Teatrzyki są w cenie standardowego biletu wstępu do Zamku Ogrodzieniec.

„Szary Jednorożec" o godzinie 13:00 „Szary Jednorożec" to baśń, która opowiada o emocjach - o tych radosnych, smutnych, odważnych i tajemniczych. Przygody głównych bohaterów, Jantara i Szarego Jednorożca, zabierają widzów w przedziwny świat, który pełen jest niespodzianek i niezwykłych wydarzeń.

Spektakl uczy dzieci, jak nazwać, rozpoznawać i rozumieć emocje, a jednocześnie bawi i wzrusza swoją zabawną konwencją, ciekawą scenografią oraz formami lalkowymi. Stylizowane historycznie kostiumy przenoszą widzów w magiczny świat baśni, gdzie każdy moment pełen jest tajemnicy i magii. A co najważniejsze - w spektaklu pojawia się także Smok!

„Magiczna Fasola" o godzinie 16:00 „Magiczna Fasola" to interaktywny spektakl utrzymany w średniowiecznej konwencji, inspirowany klasyczną baśnią, przedstawioną w nieco przewrotny sposób. Losy głównego bohatera – Jaśka, stanowią fascynującą podstawę do wyciągania przez dzieci wniosków na temat słuszności jego postępowania oraz podejmowanych działań i wyborów. Dzieci będą mogły aktywnie uczestniczyć w przedstawieniu, wchodząc w interakcje z bohaterami i współtworząc fabułę.

Tematy prezentowanych epok w planie poniżej:
28.07.2024- Pokazy Konne „Średniowiecze"
29.09.2024- Pokazy Konne „Średniowiecze"

ZAPRASZAMY NA PSIKNIK DO OLSZTYNA

W niedzielę, 30 czerwca w godz. 12-18 na błoniach zamkowych PSIKNIK - I Jurajska Wystawa Psów Do Adopcji.

Zapraszamy wspólnie ze Schronisko Dla Zwierząt W Zawierciu. W programie m. in. prezentacja piesków do adopcji ze schroniska, konsultacje ze specjalistami, spotkanie z psem pracującym w Policji, koncerty, konkurs plastyczny i wiele innych atrakcji. Impreza skierowana jest przede wszystkim do rodzin z dziećmi oraz wszystkich miłośników czworonogów. (red)

eprasa.pl c28174a78c

KRZYŻÓWKA z HASŁEM Nr 25 (2024)

Litery z pól ponumerowanych od 1 do 20 utworzą rozwiązanie niniejszej krzyżówki

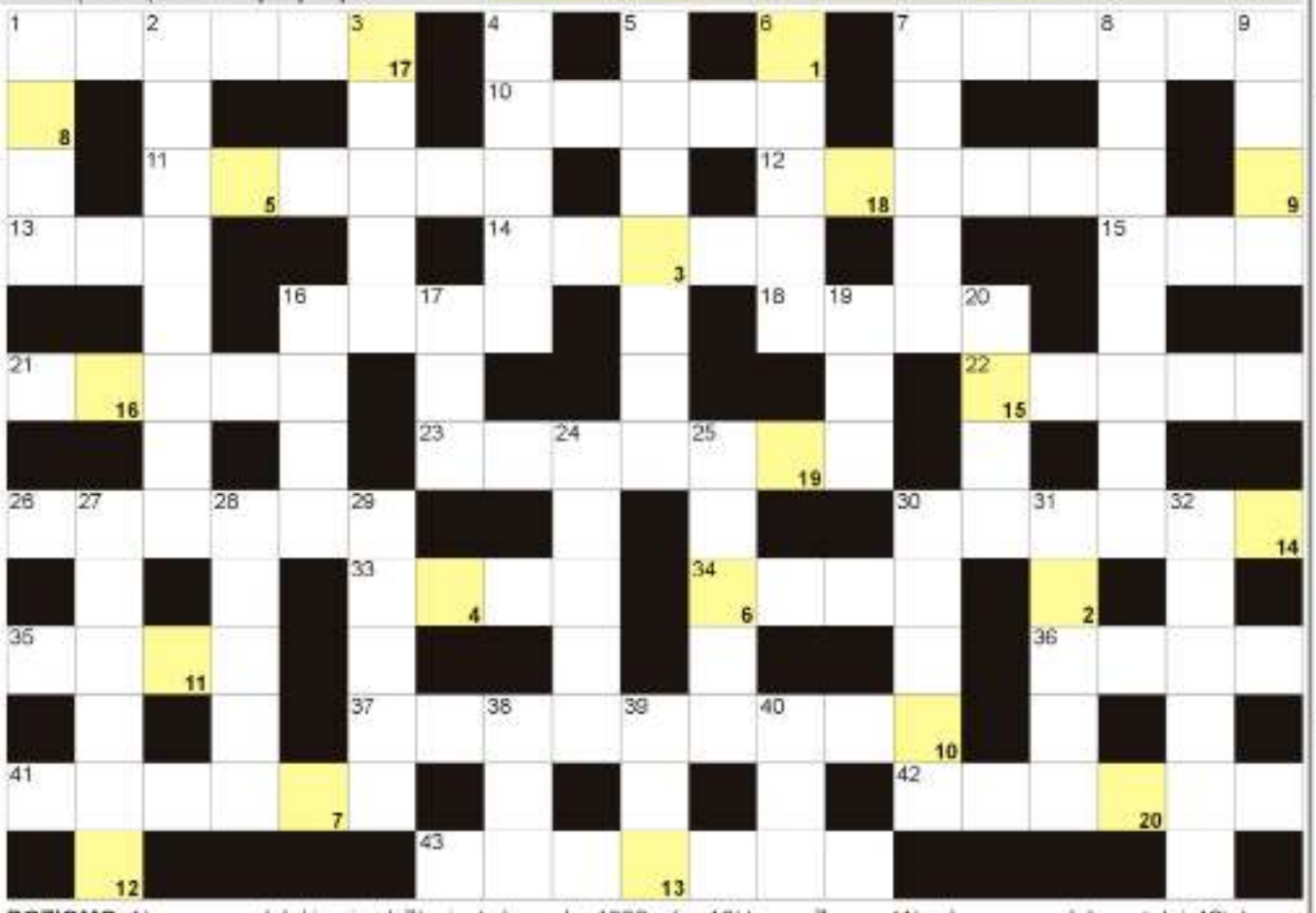

POZIOMO: 1) wyprawa, daleki wyjazd; 7) miasto igrzysk z 1998 roku; 10) tarcza Zeusa; 11) ochronna powłoka patelni; 12) dawna stolica Birmy; 13) domki z pszczołami; 14) załoga łodzi wioślarskiej; 15) dawna nazwa Tokio; 16) początek ranka, brzask; 18) stolica Grenlandii; 21) smród, odór; 22) odbijana w badmintonie; 23) mieszkanka stolicy Arabii Saudyjskiej; 26) kocia toaleta; 30) ... Hajk, Jezioro Małgorzaty; 33) chowana w rękawiczce; 34) halucynacja wzrokowa lub słuchowa; 35) blada lub śniada, karnacja; 36) polecony lub gończy; 37) bodziec skłaniający do działania; 41) gulgoczące ptaki; 42) martwa na płótnie; 43) tkanina na ciepłe koszule. **PIONOWO:** 1) szatanek, najmniejszy jeleń świata; 2) był nim Sherlock Holmes; 3) Żelu, były prezydent Bułgarii; 4) lis japoński inaczej; 5) larwa żaby; 6) znak zodiaku; 7) szary struś amerykański; 8) ustawa o darowaniu kar; 9) stolica Norwegii; 16) naboje do wiatrówek; 17) pierwiastek Y; 19) mała Urszula; 20) nocny lub piłkarski; 24) żołnierze w niewoli; 25) mleczna na niebie; 27) nie dodatni; 28) stałe miejsca pracy, posady; 29) Edward, były prezydent Malty; 30) stolica Jordanii; 31) ulgowy na przejazd; 32) glaucoma, choroba oczu; 38) Tl dla chemika; 39) najgłębsze jezioro Turcji; 40) 2,54 cm dla Anglika.

JOLKA z HASŁEM Nr 25 (2024)

Hasło z kolorowych pól, czytane poziomo, utworzy rozwiązanie:

W diagramie poniżej ujawniliśmy wszystkie spółgłoski "N". Miejsce wpisu haseł do odgadnięcia.

barrakuda europejska krócej; niejedna w ulu; wnętrze samolotu; greczynka ze stolicy; mocny likier kminkowy; nabycie, zakup; niejeden pracuje w sądzie; zodiaku lub drogowy; wiązka światła lub zboża; dwie skarpety lub rękawiczki; dawni skandynawscy wojownicy; poczekalnia dla statków; bóg czasu w mitologii greckiej; Charlotta Oldenburg, duńska księżniczka; Sc dla chemika; Fatla, Miss Polonia 1986; dno beczki lub szklanki; nazywany wezuwianem; najdłuższa rzeka w Chile; wiersze miłosne; końskie włosy na pędzle; rzemieślnik od budowy i napraw łodzi; Sojusz Północnoatlantycki w skrócie; krzesełkowy lub orczykowy w górach; i środa, i niedziela; stolica Szkocji, Kościeliska lub Chochołowska w Tatrach; urzędowy list potocznie; bajkowy chłopiec z drewna; przepływa przez Osakę; żona Donalda Trumpa; rzeka w Świeradowie-Zdroju; największa z wysp Kermadec; pierwiastek Nb; inaczej denuncjacja; Numer Identyfikacji Podatkowej; grecka muza historii; inaczej pochrzyn, pnącze; sposób rozgrywania Tour de Pologne; zagrywka w siatkówce i tenisie; reperowanie dziur; tłuszcz na brzuchu, potocznie; rytm pracy serca, puls.

Sprawdź się w Naszym SUDOKU:

Wypełnij poniższe diagram 9×9 w taki sposób, aby w każdym wierszu, w każdej kolumnie oraz w każdym z dziewięciu pogrubionych kwadratów 3×3 znalazło się po jednej cyfrze od 1 do 9:

7	2	6		1	8	3	4	
	9			5	2			
5		4		3	6	9	8	2
6			3				2	1
	7				4			
			6		9	4	5	
	3	7					9	4
4		1			3			
			2			1		

8	6				9	2		
		4	1		2		5	
						4		6
				5	4		6	
				8			9	
		8	9			7	4	
				2	6			4
7			8				2	
	9			4	5	1		7

WYKREŚLANKA: poniżej kryliśmy 20 wyrazów kojarzących się z ładną pogodą. Wykreślisz je od góry do dołu, od lewej do prawej oraz na ukos: słońce, obłok, rower, spacer, stacja, plaża, pies, szlak, wędka, ryby, łąka, grill, piłka, góry, plecak, boisko, basen, park, ławka, motyl

G	Ł	U	P	I	Ł	K	A	C	Z
A	P	A	P	L	E	C	A	K	H
Ł	L	E	W	O	M	O	T	Y	L
Ą	A	D	O	K	W	A	N	D	O
B	Ż	A	N	P	A	R	K	U	R
E	A	B	O	I	S	K	O	G	Y
K	A	S	Z	K	Ł	O	Ś	R	P
G	A	W	E	N	Ą	T	K	I	Ń
Ł	O	M	Ę	N	K	Y	E	L	S
O	P	O	S	D	A	S	Z	L	Z
S	O	B	Ł	O	K	P	I	E	L
U	Ł	I	A	S	T	A	C	J	A
J	U	O	N	G	O	C	A	Ń	K
K	O	L	Ń	A	Ó	E	R	D	U
R	Y	B	Y	C	A	R	Ż	A	M
A	G	R	O	W	E	R	Y	N	A

eprasa.pl c28174a78c

Bezpłatne badania mammograficzne

Lekarze przekonują, że warto regularnie się badać, ponieważ wczesne wykrycie choroby może uratować życie. Tak jest m.in. z rakiem piersi, który jest najczęściej występującym nowotworem u kobiet. To dlatego NFZ gwarantuje bezpłatne badanie mammograficzne dla pań od 45 do 74 roku życia. Już wkrótce mammobus odwiedzi Twoją okolicę w województwie śląskim.

W mammobusie do dyspozycji kobiet jest komfortowa poczekalnia oraz przebieralnia. Na miejscu elektroradiolog najpierw przeprowadza wywiad z pacjentką, a następnie wykonuje po dwa zdjęcia dla każdej piersi.

- Co ważne, w mammobusach mamy nowoczesny i bardzo dokładny sprzęt cyfrowy. Wynik badania jest zazwyczaj po około dwóch tygodniach od wizyty. Panie otrzymują go online – mówi Andrzej Stencel, prezes Geneva Trust spółka z o.o. – Jeśli lekarz zauważy na wykonanych zdjęciach coś niepokojącego, to pacjentka wraz z wynikiem otrzymuje zalecenia, co dalej powinna zrobić i gdzie powinna się zgłosić.

Jak podkreśla Dorota Sepko, prezes Stowarzyszenia Moja Mammografia, niezwykle ważne jest, aby badać się regularnie. - Profilaktyka jest bardzo istotna. W przypadku nowotworu piersi duże znaczenie ma to, w jakim stadium się go zdiagnozuje, dlatego gorąco namawiam wszystkie panie, aby regularnie się badały. Zdrowie mamy tylko jedno.

Aby wziąć udział w refundowanej przez NFZ mammografii, należy wcześniej się zarejestrować. Zapisu na badanie można dokonać m.in. dzwoniąc pod numer telefonu 58 767 34 44 lub online poprzez stronę https://www.genevatrust.pl/site/rejestracja.php

W dniu badania na miejscu trzeba mieć ze sobą tylko dowód osobisty lub inny dokument potwierdzający tożsamość ze zdjęciem. Wykonanie mammografii zajmuje zaledwie kilka minut.

26.06.2024, Niegowa, przy Gminnym Ośrodku Kultury, ul. Wojska Polskiego 2

25.06.2024, Myszków, przy Kauflandzie (od strony dostaw), ul. Kazimierza Pułaskiego 6

25.06.2024, Koziegłowy, przy Przychodni Lekarskiej Andre-Med., ul. Częstochowska 1

Pełna lista miejscowości na https://www.nfz.gov.pl/dla-pacjenta/programy-profilaktyczne/mammobusy/

Poszukiwanie starych fotografii. Szkoła Podstawowa w Żarkach

W 2024 roku przypada 90 lat od oddania do użytku Budynku Szkoły Podstawowej w Żarkach. Mając na uwadze rangę tego wydarzenia, społeczność szkoły oraz komitet organizacyjny zaplanował szereg działań uświetniających tę rocznicę.

Jednym z pierwszych zadań jest gromadzenie starych fotografii szkolnych

Szkoła Podstawowa w Żarkach zwracam się z prośbą do mieszkańców gminy Żarki o udostępnienie posiadanych starych zdjęć, dotyczących żareckiej podstawówki. Zainteresowane osoby prosimy o przynoszenie fotografii do

- sekretariatu szkoły przy ul. Częstochowskiej 61 lub
- do budynku przy ul. Ofiar Katynia 3 lub
- zeskanowane pliki przez fanpage FB / mailem na spzarki@interia.eu

Wszystkie fotografie po zeskanowaniu zostaną zwrócone właścicielom. Mile widziane będą również krótkie opisy dotyczące osoby/osób, obiektu lub sytuacji przedstawionej na fotografii.

Przyniesione fotografie posłużą jako materiał do jesiennej ekspozycji, upamiętniającej jubileusz. Mogą zostać również wykorzystane w publikacji, tworzonej przez Pana dr. hab. Jacka Szpaka, dotyczącej historii oświaty w gminie Żarki. (red)

Biegaj z duchami

Rejestracja do zawodów Biegaj z Duchami Straszna ExtremeJura ruszyła i jest prowadzona on-line na stronie www.dostartu.pl do 16.06. W dniu wydarzenia można się zapisać w biurze na miejscu. Rywalizacja przewidziana jest na następujących dystansach:

- 15 km – dla prawdziwych łowców duchów, którzy nie boją się wyzwań i długich dystansów.
- 9 km – idealna dla tych, którzy preferują krótsze, ale równie emocjonujące przygody
- 9 km - dla fanów nordic walking liczących na spotkanie z duchami.

Organizator: Grupa ExtremeJura
Współorganizatorzy: Biegowa Biegaj z Żarkami. MGOK Żarki Spółdzielnia Socjalna Amonit Jura Sport Kultura
Patronat Honorowy: Burmistrz Miasta i Gminy Żarki Adam Zamora
Bilety: https://tiny.pl/ddqv4
Strona biegów: https://extremejura.com/ (red)

eprasa.pl c28174a78c

Piłka nożna, II liga kobiet

MECZ BEZ HISTORII ZAKOŃCZONY REMISEM

MKS Myszków - Dąb Zabierzów Bocheński 0:0

(Myszków) W niedzielę 16 czerwca zawodniczki MKS-u Myszków rozegrały spotkanie ostatniej kolejki w II lidze kobiet w sezonie 2023/2024. Ich rywalkami była drużyna Dąb Zabierzów Bocheński, z którą MKS zremisował bezbramkowo.

W niedzielę 16 czerwca zawodniczki MKS-u Myszków rozegrały spotkanie ostatniej kolejki w II lidze kobiet w sezonie 2023/2024. Ich rywalkami była drużyna Dąb Zabierzów Bocheński, z którą MKS zremisował bezbramkowo. Było to ostatnie w tym sezonie spotkanie rozegrane przez zawodniczki z MKS-u w II lidze. Przed tym mecze już było wiadomo, że pozycje czołowej trójki już nie ulegnie zmianie i dziewczyny grają o przysłowiową pietrusze.

Pierwszy sezon w II lidze zawodniczki MKS-u Myszków zakończyły na znakomitym trzecim miejscu. W dwudziestu dwóch rozegranych kolejkach zgromadziły one 37 punktów. Bilans bramek to 61 strzelone i 31 stracone.

***

MKS Myszków - Dąb Zabierzów Bocheński 0:0

Bramki: --

Żółte kartki: Daria Polańska - Renata Mróz.

Składy:

MKS Myszków: Faustyna Korzekwa - Weronika Walęciak (46'Wiktoria Aumiiller), Karolina Woźniakowska, Milena Ziębińska, Paulina Kowalska (70' Sara Nowotarska), Magdalena Lisik, Klaudia Nowak, Daria Polańska (76' Emilia Domagała), Jesica Godowska, Klaudia Heblik, Paulina Idzik (75' Karolina Węglarz). Trener: Tomasz Dusza.

Dąb Zabierzów Bocheński: Gabriela Siuda - Katarzyna Trytek,Weronika Najberek, Katarzyna Nowak, Karolina Nowakowska, Małgorzata Borgosz, Weronika Gawłowicz (63' Weronika Lasek), Dominika Lasek, Kinga Lasek (82' Jadwiga Pląder), Karolina Lis (85' Emilia Bochenek), Renata Mróz. **Trener:** Marcin Kutek.

Wyniki par dwudziestej drugiej (ostatniej) kolejki II ligi kobiet grupy południowej:

PTC Pabianice - Sokół Kolbuszowa Dolna 2:0

Respekt Myślenice - Unia Lublin 2:2

Wanda Nowa Huta (Kraków) - Rolnik Biedrzychowice 2:4

MKS Myszków - Dąb Zabierzów Bocheński 0:0

MOSiR Lubartów - ROW Rybnik 10:0

Czarni II Sosnowiec - UJ II Kraków 7:0

Aktualna tabela drugiej ligi kobiet grupy południowej:

1. Czarni II Sosnowiec	22 - 52 - 93:28
2. Unia Lublin	22 - 45 - 72:22
3. MKS Myszków	22 - 37 - 61:31
4. MOSiR Lubartów	22 - 33 - 58:36
5. UJ II Kraków	22 - 30 - 43:38
6. Dąb Zabierzów Bocheński	22 - 30 - 38:43
7. Respekt Myślenice	22 - 29 - 31:43
8. PTC Pabianice	22 - 25 - 25:34
9. Wanda Nowa Huta (Kraków)	22 - 23 - 40:46
10. ROW Rybnik	22 - 23 - 30:93
11. Rolnik Biedrzychowice	22 - 22 - 32:82
12. Sokół Kolbuszowa Dolna	22 - 21 - 37:64

(tu), foto: profil na FB MKS Myszków

reklama

eprasa.pl c28174a78c