ISSN 1642-8129
INDEKS 368261

Nr 1 (996)

super tydzień chełmski

PONIEDZIAŁEK–NIEDZIELA • 4 - 10 stycznia 2021 r. • Nakład 12 000 egzemplarzy • Cena 3,30 zł (w tym 5% VAT)

WIKTORIA W FINALE MISS POLSKI

17-LETNIA DZIEWCZYNA PORWANA PRZEZ CHŁOPAKA I JEGO RODZINĘ, POBITA I ZGWAŁCONA

MAKABRA W LESIE W LEŚNIOWICACH

3

STRACIŁ PRZYTOMNOŚĆ W TRAKCIE RĄBANIA DREWNA

5

NAGŁA ŚMIERĆ 19-LETNIEGO MATEUSZA

W HISTORII ŚWIATA BYŁO WIELE CHORÓB GROŹNIEJSZYCH NIŻ COVID-19

2

ZARAZY KTÓRE ZABIJAŁY MILIONY

KOLĘDA NA ZAPROSZENIE

6

PANDEMIA NISZCZY TRADYCJĘ

STARY SZPITAL LŚNI NOWOŚCIĄ

9

KUPIĘ GOTÓWKA MIESZKANIE W CHEŁMIE TELEFON 511218024 5341

SKŁAD OPAŁU SZUMIŁO
KOSTKA 740 ZŁ
ORZECH 680 ZŁ
GROSZEK 620 ZŁ
ul. Hrubieszowska (za Borkiem)
82 560 33 92
530 294 183 3707

Beta-Prim DOSTAWY GAZU
UWAGA! CO 6 BUTLA 50% TANIEJ
Zamów GAZ
82 565 42 43
82 565 02 11
48 zł*
*dostawa do domu GRATIS
www.betaprim.pl
CZYNNE CODZIENNIE! 5607

LOOMBARD
ZŁOTO • POŻYCZKI POD ZASTAW • KANTOR
POŻYCZKI POD ZASTAW WSZYSTKIEGO
-telefony komórkowe,
-sprzęt RTV i AGD,
-biżuteria, złoto,
-komputery,
-elektronika,
-samochody,
LOMBARDÓW ZRZESZENIE NAJLEPSZYCH
czynne 7dni 7 - 22
Chełm
A.Krajowej 9/21
Lubelska 75
Pocztowa 1
www.loombard.pl 2030

eprasa.pl c3097c7b0f

Masz problem? Zadzwoń!
tel. 82 565 27 05, 565 44 30 POMOŻEMY!

CHEŁM Przybywa osób, które chcą się zaszczepić przeciw Covid-19

Szczepionką w koronawirusa

W ciągu zaledwie pięciu dni w szpitalu w Chełmie zaszczepiło się 241 osób. Dzisiaj (4 stycznia) do placówki dotrze kolejnych 180 dawek. Na razie szczepią się osoby z tak zwanej grupy zero, czyli pracownicy szpitala.

- Dotychczas na listę chętnych na szczepienia zapisało się blisko 500 naszych pracowników i około 700 osób z innych podmiotów leczniczych działających na naszym terenie – mówi **Marta Gamrol**, kierownik Działu Świadczeń Medycznych w chełmskim szpitalu, a równocześnie koordynatorka szczepień.

Grupa ta zwana priorytetową na zgłoszenie się do szczepień ma czas do 14 stycznia. 15 stycznia natomiast rozpocznie się rejestracja kolejnych grup. W pierwszej kolejności szczepionkę mają otrzymać między innymi seniorzy, służby mundurowe, nauczyciele, a następnie pozostali chętni. - Jest wiele osób zainteresowanych, również tych spoza grupy zero. Dzwonią i pytają o możliwość zaszczepienia się – dodaje Marta Gamrol.

Punkty szczepień zorganizowane mają być w każdej gminie. W Chełmie szczepienia prowadził będzie szpital, obie przychodnie Miejskiego Samodzielnego Publicznego Zakładu Opieki Zdrowotnej, NZOZ Poradnia Lekarska "Medicus" przy ul. Szymanowskiego 9, Przychodnia Lekarzy Rodzinnych Surmed przy ul. Żołnierzy I AWP 41C, NZOZ „Prof-med" Sp. z o.o., ul. Trubakowska 4 oraz Same Dobre Apteki – Apteka przy ul. Szpitalnej 47.

- My już tworzymy wstępną listę chętnych na szczepienia – mówi **Katarzyna Soroczyńska** z przychodni Surmed. – Zapisało się na nią już ponad 40 osób.

Wiele chełmskich przychodni zrezygnowało z organizacji szczepień, tłumacząc to brakiem warunków do ich zorganizowania. Być może jednak pojawią się kolejne punkty, bo zgłoszenia są jeszcze weryfikowane.

Osoby, które chcą się zaszczepić, otrzymają e-skierowania, które zostaną wygenerowane automatycznie zgodnie z planowanym etapem szczepień. Skierowanie będzie mógł także wystawić lekarz. Na szczepienia będzie można się zapisać, dzwoniąc na infolinię, online za pośrednictwem Internetowego Konta Pacjenta ewentualnie placówki, która wystawiła e-skierowanie lub bezpośrednio w punkcie szczepień.

Od razu wyznaczone zostaną dwa terminy wizyty. Żeby uzyskać odporność, potrzebne są dwie dawki podane w odstępie trzech do czterech tygodni.

Szczepienia przeciw Covid-19 są dobrowolne, ale żeby zachęcić do udziału w Narodowym Programie Szczepień, rządzący obiecują, że ozdrowieńcy i zaszczepieni będą mieli pełny dostęp do lekarzy, nie będą wliczani do limitu gości podczas różnych spotkań, a nawet będą zwolnieni z odbywania kwarantanny po przekroczeniu granicy czy kontakcie z osobą zakażoną. Czy to wystarczy, by zachęcić do szczepień?

- Gdyby płacili za szczepienia, pewnie chętnych byłoby zdecydowanie więcej – uważa **pani Dorota**. – Myślę, że ci, którzy są przekonani do szczepień i tak pójdą, a nieprzekonanych nie da się przekonać, oni wietrzą jakiś globalny spisek. A ja wiem, że dzięki szczepionkom udało się pokonać wiele chorób i jestem pewna, że i tym razem tak się stanie.

Nie każdy jednak będzie mógł być zaszczepiony. Szczepionka nie została przebadana na kobietach w ciąży i karmiących, więc nie wiadomo, czy dla tych osób jest bezpieczna. Na pewno nie będą szczepione osoby przed 16. rokiem życia. Ostrożni powinni być też alergicy. Wszelkie wątpliwości powinni zgłaszać lekarzowi, który kwalifikuje do szczepień.

Szczepionka, jak i jej podanie są bezpłatne. Nawet osoby nieubezpieczone i bezdomne mogą z niej skorzystać.

W razie wątpliwości i pytań dotyczących szczepień można dzwonić na specjalnie uruchomioną całodobową infolinię – telefon 989. Połączenie jest bezpłatne. Dla zainteresowanych, w dni robocze od godziny 8 do 16, dostępny jest również wideoczat na stronie gov.pl/szczepimysie. Pytania można też przesłać na adres: szczepionki@nfz.gov.pl.

szer

Urząd wojewódzki opublikował wstępną listę placówek, w których będzie można zaszczepić się przeciwko Covid-19. Na razie poznaliśmy adresy 375 miejsc na Lubelszczyźnie. Łącznie powstanie około 500 punktów szczepień.

Punkty szczepień w powiecie chełmskim:

1. Białopole - Przychodnia Stanisław Baryła, ul. Hrubieszowska 1

2. Dorohusk – Dormed, ul. Niepodległości 32

3. Dubienka – NZOZ Renata Turewicz, ul. Cerkiewna 4

4. Kamień – Przychodnia Kamed Agnieszka Skarbek, ul. Diamentowa 8

5. Leśniowice – Medycy s.c. – Leśniowice 97

6. Rejowiec Fabryczny: Esculap s.c, ul. Chełmska 99

7. Gm. Rejowiec Fabryczny – przychodnia w Lisznie

8. Ruda-Huta – Przychodnia Ruda-Med, ul. Niepodległości 36

9. Sawin – Sawin-Med, ul. Chutecka 14b; Ludi-Med, ul. Chełmska 5

10. Siedliszcze – NZOZ Salus, ul. Alaksandra Bałasza 9, Uni-Med, ul. Chełmska 31

11. Wierzbica – Zdrovita s.c, ul. Leśna 8, Euro-Med, ul. Chełmska 14

12. Wojsławice – NZOZ Jakub Wlaź, Andrzej Wlaź, Wojsławice Kolonia 2

13. Żmudź – S-ka Cywilna Alina Mielniczuk, Andrzej Mielniczuk, ul. Lipowa 2.

W HISTORII ŚWIATA BYŁO WIELE CHORÓB GROŹNIEJSZYCH NIŻ COVID-19

Zarazy, które zabijały miliony

Epidemia koronawirusa SARS-CoV-2 trwa. W Polsce zachorowały już ponad 1 mln 300 tys. osób, zmarło prawie 29 tysięcy. Cały czas rośnie liczba zarażonych oraz ofiar wirusa na świecie. Na Covid-19 zachorowało około 82 miliony mieszkańców globu. Walkę z chorobą przegrało 1,8 miliona osób. Ale koronawirus nie jest najgorszym, co przydarzyło się ludzkości.

Dżuma

Pierwsza wielka epidemia zarazy morowej, czy jak ktoś woli czarnej śmierci, pojawiła się w połowie VI wieku. Zwana była dżumą Justyniana, od nazwiska władcy, który wtedy rządził Bizancjum. Przyszła z Egiptu, przez Palestynę i Syrię. Była przenoszona przez zakażone szczury. Szacuje się, że pochłonęła blisko 25 milionów ofiar. Następna pandemia dżumy rozlała się w roku 1346. Trwała aż siedem lat. Różne źródła podają, że wówczas zmarło na nią od 30 do nawet 60 procent (do 50 milionów) mieszkańców Europy, Afryki i Azji. Pojawiała się co jakiś czas, ale w mniejszej skali, by znów uderzyć około roku 1855. Szacuje się, że zmarło wówczas około 12 milionów osób. Ale właśnie wtedy po raz pierwszy zaczęto podejmować wysiłki w celu zahamowania rozprzestrzeniania się choroby, głównie poprzez próbę kontroli populacji szczurów, które roznosiły czarną śmierć. Kraje informowały się nawzajem o występujących ogniskach choroby. Zaczęto wprowadzać kwarantannę.

Niestety choroba, której przypisuje się ponad 200 milionów ofiar, powraca. W Chinach w latach 2009-2018 zdiagnozowano 26 przypadków dżumy, w tym 11 śmiertelnych. Pod koniec września 2017 r. do wybuchu epidemii doszło na Madagaskarze. W ciągu niespełna miesiąca doprowadziła ona do 45 zgonów. Łącznie zarejestrowano 385 przypadków zachorowań.

Dżuma jest ostrą chorobą zakaźną wywoływaną przez pałeczki dżumy. Jedną z dróg infekcji są ugryzienia zarażonych pcheł pasożytujących np. na szczurach. Leczenie dżumy odbywa się w warunkach szpitalnych. Chorym podaje się silne antybiotyki. Jej objawy to obrzęk węzłów chłonnych pod pachami, w pachwinach i na szyi, bóle głowy, wysoka gorączka i dreszcze, bóle mięśni, poważne osłabienie i jest to tak zwana dżuma dymienicza. Znacznie bardziej niebezpieczna, choć rzadsza jest dżuma płucna. Pierwsze objawy to suchy i męczący kaszel, krwioplucie, następnie niewydolność serca i śmierć. Trzecią odmianą choroby jest dżuma posocznicowa. Zarazki dostają się bezpośrednio do krwi. Przebieg dżumy posocznicowej jest bardzo ostry. Choroba może doprowadzić do zgonu w ciągu kilku godzin.

Ospa prawdziwa

Choroba znana również jako czarna ospa towarzyszyła ludzkości od tysiącleci i przyczyniła się do śmierci setek milionów osób. Prawdopodobnie pierwsze jej ogniska pojawiły się już w 400 r. n.e. w Azji. W ciągu kolejnych setek lat choroba ta nawiedzała różne kraje na niemal wszystkich kontynentach, jednak jej największa epidemia miała miejsce w Bostonie. Miasto zostało dotknięte aż sześcioma epidemiami w ciągu kilkudziesięciu lat (1636-1721). Na początku XVIII w. przerażeni mieszkańcy zaczęli uciekać z miasta, przyczyniając się do rozprzestrzenienia choroby.

W tym czasie pojawiła się „szczepionka" na ospę. Chińczycy wdmuchiwali do nosa osoby zdrowej starte w pył strupy zdrapane z ciała osoby chorej. W ten sposób rozwijała się ospa, która przebiegała łagodnie, a kolejne osoby zyskiwały odporność. W 1721 r., gdy czarna ospa dotarła do Londynu, metodę chińską również zaczęto stosować u Anglików. Pojawiła się jednak inna „szczepionka". Zastosowana metoda polegała na wcieraniu w małą rankę płynu surowiczego, pobieranego od osoby chorej. To także dawało łagodny przebieg choroby.

W Polsce ostatnie ognisko choroby odnotowano w 1963 r. we Wrocławiu. Miasto zostało wtedy poddane kwarantannie, zachorowało 99 osób, z czego siedem zmarło. Od 1951 do 1980 r. w Polsce był obowiązek szczepienia się przeciw czarnej ospie.

Zanim wynaleziono szczepionkę, epidemia czarnej ospy doprowadziła do śmierci nawet 60 mln ludzi.

Cholera

Nazywana jest chorobą biedy i brudu, bo najczęstszym źródłem przenoszenia bakterii są woda i żywność zakażone odchodami chorych osób. Ataki cholery zaczęły się ok. 1816 r. i trwały około 40 lat. W tym czasie zdziesiątkowały Indie, Europę i Amerykę Północną, zabijając prawie 40 mln ludzi.

Na świecie miało miejsce siedem pandemii cholery. Pierwsze ognisko pojawiło się w Indiach, w rejonie rzeki Ganges. Na terenie północnej Polski po raz ostatni epidemia panowała w latach 1892–1894 i dotarła do kraju prawdopodobnie wraz z wojskami rosyjskimi w czasie powstania listopadowego. W Europie najgroźniejsza była epidemia cholery z lat 1831–1838.

Pierwszym naukowcem, który odkrył jej przyczyny, był Robert Koch, niemiecki lekarz i bakteriolog. W 1883 r. udowodnił, że cholera wywoływana jest głównie przez bakterię przecinkowca cholery. Głównymi objawami choroby są: biegunka i wymioty, rzadko u chorych odnotowuje się gorączkę. W skrajnie poważnych przypadkach dojść może do śpiączki.

Cholera jest chorobą, która do dziś zbiera śmiertelne żniwo. Co roku odnotowuje się kilkaset lub kilkadziesiąt tysięcy przypadków zachorowań, umiera ok. 1 proc. zarażonych. WHO szacuje jednak, że to jedynie kilka procent zgłaszanych przypadków, a zachorowań może być dużo więcej, nawet kilka milionów rocznie na całym świecie.

Grypa hiszpanka

To choroba zakaźna, która stała się źródłem śmiercionośnej pandemii na początku XX wieku. Trwała w latach 1918-1919 (niektóre źródła podają, że do 1920 roku). Wirusem zaraziło się pół miliarda ludzi. Według różnych szacunków, doprowadziła do śmierci nawet 50–100 mln osób na całym świecie.

Wbrew pozorom hiszpanka ma niewiele wspólnego z Hiszpanią. Najprawdopodobniej przybyła z Chin. Stamtąd przywieźli ją do Francji i USA robotnicy chińscy. Po Europie roznieśli ją amerykańscy żołnierze. Trwała wtedy I wojna światowa, dlatego doniesienia o zachorowaniach poddawano ścisłej cenzurze. Jedynie neutralna Hiszpania informowała o rozprzestrzenianiu się choroby na kontynencie, stąd najprawdopodobniej kojarzono ją z tym krajem.

Kolejne pandemie grypy przyszły również z Azji. W 1956-1958 świat opanowała tzw. grypa azjatycka, a w latach 1968-1970 grypa z Hongkongu. Na grypę azjatycką zachorowała podobna liczba osób, co na hiszpankę, ale śmiertelność była mniejsza, dzięki wynalezionej szczepionce. Z kolei grypa Hongkong zabiła około 1 miliona mieszkańców globu. Do Polski dotarła w 1969 roku. To, co się wówczas działo można porównać do obecnej sytuacji. Też odwoływano imprezy masowe, ludzie unikali publicznych środków transportu. Ten sam wirus pojawił się później jeszcze dwukrotnie: w 1970 i 1972 roku, ale na mniejszą skalę.

Inne pandemie

W XX i XXI wieku pojawiały się też inne choroby niosące śmierć. Na przykład w latach 2009 - 2010 świńska grypa odebrała życie blisko 500 tysiącom osób, z kolei wirus HIV wywołujący AIDS od 1981 roku zabił 35 milionów osób.

Covid-19

Epidemia zaczęła się w listopadzie 2019 roku w chińskim mieście Wuhan. Stamtąd dotarła do innych krajów, w tym Włoch, skąd rozprzestrzeniła się na całą Europę. Chorobę wywołuje wirus Sars-Cov-2. W przeważającej większości przypadków choroba przebiega bezobjawowo lub stosunkowo lekko, ale niestety wiele osób przechodzi ją bardzo ciężko. W tej chorobie najgroźniejsza jest niewydolność oddechowa, która często prowadzi do zgonu, szczególnie gdy występują choroby współistniejące.

Pandemia Covid-19 wciąż trwa. Szacuje się, że koronawirusem zakażonych zostało około 82 miliony ludzi, a zmarło blisko milion 700 tysięcy osób.

Powstrzymać chorobę ma szczepionka przeciw Covid-19. Pierwsze szczepienia w Europie, w tym w Polsce odbyły się 28 grudnia 2020 r.

szer

eprasa.pl c3097c7b0f

POWIAT CHEŁMSKI 17-letnia dziewczyna porwana przez chłopaka i jego rodzinę. Okrutny 23-latek oskarżony o pobicie, zastraszanie i zgwałcenie...

Makabra w lesie w Leśniowicach

Historia jak z sensacyjnego filmu. Ustalenia śledczych wręcz mrożą krew w żyłach. Chłopak wywabił swoją dziewczynę z domu i wywiózł ją do lasu. Bił ją sztachetą, podduszał, nakładając jej na głowę plastikowy worek, a na koniec ją zgwałcił. Jakby tego było mało, podczas tych tortur jego młodszy brat kopał dla niej grób, a matka przykładała jej do szyi szpadel. Wszystko po to, by wymusić od niej informację, gdzie podziało się 50 g mefedronu. Rodzina z piekła rodem niebawem stanie przed sądem.

fot. KMP w Chełmie

17-letnia dziewczyna z Chełma spotykała się 23-latkiem z gm. Leśniowice od połowy lutego ub. r. Skąd mogła wiedzieć, że chłopak któregoś dnia zgotuje jej takie piekło...

5 maja około godz. 12 przyjechał przed jej blok i pod pretekstem rozmowy poprosił, by do niego zeszła. Potem namówił ją, by wsiadła do auta. Okazało się, że w pojeździe był jego 18-letni przyrodni brat i 46-letnia matka. Mieli jechać do ich domu do gm. Leśniowice.

Jak ustalili śledczy, podczas jazdy 23-latek zabrał 17-latce telefon i rozbił go młotkiem. Potem złapał dziewczynę za głowę, przeciągnął do przodu między fotel kierowcy i pasażera, zaczął ją bić i krzyczeć, by przyznała się, co zrobiła z 50 g mefedronu, który wcześniej ukrył w lesie. Posądzał ją o kradzież narkotyków. Jak zeznała poszkodowana, przez całą drogę wszyscy zachowywali się wobec niej agresywnie. Wyzywali ją i prowokowali chłopaka, by ją dręczył.

Gdy dojechali do lasu w okolicach Leśniowic, 23-latek siłą wyprowadził ją z samochodu i przewrócił na ziemię. Kopał ją, ciągnął za włosy, bił po twarzy pięścią i tłukł sztachetą. By nie krzyczała, zakleił jej taśmą usta i założył na głowę plastikowy worek. Gdy widział, że traci przytomność, luzował go na chwilę i dawał jej zaczerpnąć powietrza. Groził, że jeśli nie powie mu, co zrobiła z narkotykami, to zginie. Potem kazał bratu przynieść z samochodu szpadel. Najpierw matka przyłożyła go dziewczynie do szyi, grożąc, że odetnie jej głowę. Potem młodszy brat na polecenie starszego zaczął kopać dół. W tym czasie 46-letnia kobieta kopała skrępowaną dziewczynę i unieruchamiała jej głowę między swoimi nogami - takie są przynajmniej ustalenia kilkumiesięcznego śledztwa.

Według zeznać dziewczyny, gdy grób był gotowy, 18-latek z matką odeszli z 15 metrów dalej, a jej oprawca w tym czasie zsunął jej spodnie i brutalnie zaspokoił swe seksualne żądze.

Potem zabrali ją do samochodu i zawieźli do swojego domu. Tam matka dała jej czyste ubrania, kazała się w nie przebrać i odwieźli 17-latkę do Chełma. Była obolała i przerażona. Przeżyła traumę. Dopiero kilka dni później opowiedziała o tym dramatycznym zdarzeniu swojej matce. Za jej namową powiadomiły policję.

Funkcjonariusze zatrzymali podejrzanych. Wobec całej trójki Sąd Rejonowy w Chełmie zastosował środek zapobiegawczy - tymczasowy areszt na trzy miesiące. 23-latek nie przyznał się do zarzucanych mu czynów. Twierdził, że 17-latka zawiadomiła policję i tak zeznała, bo chciała się na nim zemścić. Młody mężczyzna został przebadany przez sądowych biegłych. Według ich opinii posiada osobowość dyssocjalną (brak empatii, lekceważenie norm społecznych – przyp. red.) oraz ma skłonności do sadyzmu seksualnego. Został oskarżony o działanie ze szczególnym okrucieństwem, nie tylko porwał dziewczynę, bił ją, ale też doprowadził przemocą do obcowania płciowego, za co grozi mu minimum 5 lat pozbawienia wolności.

Jego młodszy brat i matka odpowiedzą za udział w porwaniu i pobiciu. 18-latek do niczego się nie przyznał, 46-latka potwierdziła, że doszło do porwania dziewczyny i jej pobicia. Zapewniała, że brali w tym udział z młodszym synem, bo 23-latek ich zastraszał. Zaprzeczyła jedynie temu, że doszło do gwałtu.

Wszyscy troje czekają na proces, który niebawem się rozpocznie. Prokuratura wysłała już do sądu akt oskarżenia. **(apm)**

300 tysięcy kary za jednorękich bandytów

CHEŁM 29-latek stanie przed sądem za szerzenie hazardu. W lokalu, który prowadził w centrum Chełma, stały trzy automaty. Celnicy je namierzyli i zarekwirowali. Po ponad rocznym dochodzeniu akt oskarżenia w tej sprawie trafił do sądu.

Akcję wymierzoną przeciwko hazardowi funkcjonariusze Działu Kontroli Celno-Skarbowej Rynku z Lublina przeprowadzili 20 listopada 2019 r. w Chełmie. W jednym z lokali przy ul. Lubelskiej zabezpieczyli trzy nielegalne automaty do gier. Jak wykazały przeprowadzone gry kontrolne, urządzane były na nich gry hazardowe. Oprócz maszyn funkcjonariusze zabezpieczyli też m.in. gotówkę - blisko 4 tys. zł, szyld oraz akceptory banknotów.

Mimo surowych kar, amatorów na szybki zarobek nie brakuje. Przypominamy, że zgodnie z kodeksem karnym skarbowym osobom odpowiedzialnym za urządzanie i prowadzenie nielegalnych gier hazardowych grozi odpowiedzialność karna: wysoka grzywna, kara pozbawienia wolności do 3 lat, albo obie kary łącznie. Jednocześnie, zarówno organizatorowi nielegalnych gier, jak i właścicielowi lokalu grozi kara administracyjna - 100 tys. złotych od każdego nielegalnego automatu. **(apm)**

Obrabował emerytkę

CHEŁM Przyjechał do Polski i nieźle się popisał. Podbiegł na ulicy do starszej kobiety i wyrwał jej z ręki torebkę. Policjanci szybko go jednak namierzyli. Ostatniego dnia ubiegłego roku zuchwały rabuś został doprowadzony do prokuratury.

27-letni obywatel Rumunii podobno został na święta zaproszony do Polski przez znajomą i niestety narobił jej wstydu. We wtorek (29 grudnia) około godziny 17 obrabował na ulicy Jedność w Chełmie bezbronną emerytkę. Zabrał jej torebkę, ale skarbów ani góry pieniędzy w niej nie znalazł, a jedynie okulary, dokumenty, klucze, drobne pieniądze i stary telefon komórkowy. Poszkodowana straty wyceniła na 200 zł.

Obcokrajowca namierzono i zatrzymano następnego dnia. W czwartek (31 grudnia) usłyszał w prokuraturze zarzuty. – Czyn ten zakwalifikowany został jako kradzież zuchwała – mówi komisarz **Ewa Czyż** z Komendy Miejskiej Policji w Chełmie. – W świetle znowelizowanych przepisów Kodeksu karnego zagrożona jest ona większą karą niż zwykła kradzież. Mężczyźnie grozi nawet do 8 lat pozbawienia wolności.

Niestety, torebki starsza pani nie odzyskała. Złodziejaszek szybko się jej pozbył. **(apm)**

Nękanie za odkochanie

CHEŁM Jak przykre mogą być rozstania z partnerami, doświadczyły dwie chełmianki. Były zmuszone zawiadomić policję, że są nękane przez byłych ukochanych i boją się o swoje bezpieczeństwo. Zazdrośnikom grozi teraz do 3 lat pozbawienia wolności.

31-latek rozstał się ze swoją kobietą pod koniec 2019 r. Najwyraźniej nie mógł się jednak z tym pogodzić, bo nie dał jej spokojnie odejść. Tym bardziej że kobieta związała się z innym mężczyzną. Zapewne zżerała go zazdrość, więc zaczął dręczyć swoją byłą partnerkę. Od stycznia ub. r. wysyłał jej obelżywe SMS-y, wypisywał przykre i obraźliwe komentarze na Instagramie, groził jej pozbawieniem życia. Odpisywała, by dał jej spokój, ale bezskutecznie. W końcu, pod koniec sierpnia, zdesperowana złożyła zawiadomienie na policję. Efekt interwencji mundurowych był taki, że mężczyzna został zatrzymany i usłyszał zarzut uporczywego nękania. Nie przyznał się do winy i odmówił składania wyjaśnień. Ma jednak zakaz kontaktowania się z byłą dziewczyną i zbliżania się do niej.

Rozstania nie mógł przeboleć także 53-latek z Chełma. Mieszkał ze swoją partnerką od 2015 r. do sierpnia 2019 r. Gdy kazała mu odejść, zaczął ją w odwecie nękać. Do końca czerwca ub. r. dzwonił do niej o różnych porach, wysyłał niecenzuralne SMS-y, także z groźbami karalnymi. W końcu kobieta zawiadomiła policję. Dręczyciel został zatrzymany. Tłumaczył się przed śledczymi, że w lipcu 2019 r. jego ukochana kazała mu wynosić się z mieszkania bez podania przyczyny i nawet nie oddała mu wszystkich jego rzeczy. Ponoć dzwonił do niej, bo chciał je odzyskać. Śledczy nie uwierzyli w jego wersję zdarzeń.

Obaj mężczyźni niebawem zostaną osądzeni. Mogą mieć teraz kłopoty, bo zgodnie z Kodeksem karnym, „kto przez uporczywe nękanie innej osoby lub osoby jej najbliższej wzbudza u niej uzasadnione okolicznościami poczucie zagrożenia, lub istotnie narusza jej prywatność, podlega karze pozbawienia wolności do lat 3”. **(apm)**

Bracia rozbójnicy - pobili i rozebrali

GM. SIEDLISZCZE Agresywni bracia pobili dwóch mężczyzn. Na dodatek jednego z nich okradli i rozebrali. Poszkodowani z poważnymi obrażeniami trafili do szpitala. Rozbójnicy czekają w areszcie na rozprawę. Prokuratura ma już gotowy akt oskarżenia w tej sprawie.

Do brutalnego pobicia doszło 17 lipca ub. r. Jak ustalili śledczy, około godziny 20 bracia dołączyli do dwóch mężczyzn, którzy w altance przy stadionie w Siedliszczu pili alkohol.

W pewnym momencie 20-latek jednego z nich uderzył w głowę butelką z wódką. Potem zaczął go okładać pięściami. W tym czasie jego 27-letni brat zaatakował drugiego mężczyznę. Dwa razy wymierzył ciosy prosto w nos i skroń. Zaatakowany stracił przytomność. Agresor zaczął skakać po jego klatce piersiowej, po chwili go zostawił i poszedł pomóc bratu bić drugiego pokrzywdzonego. Potem rozebrali go, zabrali spodnie, bluzę i koszulkę. Ukradli też portfel, w którym było 900 zł i dokumenty, a także telefon komórkowy. Poszkodowany straty wycenił na 1900 zł.

Obie ofiary napaści z poważnymi obrażeniami trafiły do szpitala. 23-latek miał połamane żebra, odmę płucną i pęknięty oczodół, 42-latek - połamane żebra i szczękę.

20-letni rozbójnik z gminy Siedliszcze został szybko namierzony i zatrzymany. Wkrótce mundurowi ustalili, że jego kompan mieszka w Ciechanowie. Obaj usłyszeli zarzuty rozboju. Na wniosek śledczych zostali aresztowani na trzy miesiące. Potem tymczasowy pobyt za kratkami im przedłużono. Niebawem będą się tłumaczyć ze swej agresywnej napaści przed sądem. Grozi im nawet do 12 lat pozbawienia wolności. **(apm)**

Żerował na niepełnosprawnej sąsiadce

CHEŁM Zamiast pomagać niepełnosprawnej sąsiadce, nachodził ją, dręczył i wyciągał od niej pieniądze na alkohol. Miarka się przebrała, gdy napadł bezbronną w jej domu, zabrał telefon komórkowy i toster. Za rozbój zasiądzie niebawem na ławie oskarżonych.

55-letnia inwalidka wymaga opieki. Nie jest w stanie chodzić, jedynie może przesuwać się na kolanach po podłodze. Jak ustalili śledczy, jej bezradność wykorzystywał 39-letni sąsiad. Przychodził do niej pić alkohol i wymuszać pieniądze. Bała się go, więc dawała. Zwykle odwiedzał ją, gdy dostawała zasiłek. Wiedział, że ma wtedy przy sobie trochę gotówki. 55-latka skarżyła się na niego opiekunce, ale najwyraźniej bezskutecznie.

30 lipca po godzinie 9.30 agresywny mężczyzna wpadł do mieszkania niepełnosprawnej kobiety. Zażądał 50 zł, ale nie miała pieniędzy, więc się mocno zdenerwował. Szarpał ją za włosy, popychał, uderzył otwartą dłonią w twarz, groził jej. Potem zobaczył na taborecie telefon komórkowy, więc złapał go, zabrał jeszcze toster i uciekł. Roztrzęsiona 55-latka płakała, krzyczała, by oddał jej komórkę, bo bez niej nie jest w stanie nawet wezwać pomocy, ale nie wrócił.

Na drugi dzień odwiedziła ją sąsiadka. Inwalidka opowiedziała jej o zdarzeniu, a ta zawiadomiła policję. 39-latek został zatrzymany. Usłyszał zarzut rozboju i trafił do tymczasowego aresztu. Niebawem stanie przed sądem.

Kobieta straty wyliczyła na 550 zł. Śledczy odzyskali telefon. **(apm)**

eprasa.pl c3097c7b0f

Miasto przyjmie bezdomniaki z gminy

CHEŁM Rada miasta wyraziła zgodę na to, aby bezdomne psy z gminy Chełm trafiały do miejskiego schroniska. Przypieczętowaniem umowy ma być jednorazowa dotacja od wójta w wysokości kilku tysięcy złotych.

Jak wyjaśnił chełmskim radnym wicedyrektor departamentu komunalnego **Adrian Gański,** chodzi o zabezpieczenie średnio dwóch stanowisk dla bezdomnych psów z gminy. W ramach porozumienia między samorządami wójt **Wiesław Kociuba** zobowiązuje się do przekazania na rzecz miasta dotacji w wysokości 6 tys. zł oraz pokrycia kosztów utrzymania ewentualnie wyłapanych bezdomnych psiaków. Za każdy dzień pobytu takiego zwierzaka w chełmskiej placówce gmina będzie musiała zapłacić 8 zł.

Wicedyrektor Gański poinformował, że w chełmskim schronisku dla bezdomnych zwierząt jest ok 100 miejsc. Obecnie administrator placówki ma pod opieką 58 zwierzaków, w związku z tym miasto nie powinno mieć jakichkolwiek problemów z wywiązaniem się z umowy. Porozumienie będzie obowiązywać do końca 2023 roku. Rada Gminy Chełm zaakceptowała warunki umowy i wyraziła zgodę na jej zawarcie. To już kolejna umowa miasta z tą gminą na opiekę nad bezdomnymi zwierzętami. **AN**

Głosujemy na Chełm!

CHEŁM Nasze miasto bierze udział w ogólnopolskim plebiscycie Świeć się z Energą. Aby wygrać konkurs, musi nazbierać jak najwięcej głosów w sieci. A więc chełmianie: do dzieła!

Czy Chełm otrzyma nagrodę na najlepszą świąteczną iluminację i zostanie świetlną stolicą Polski? To zależy już tylko od nas. Głosy na nasze miasto można oddawać codziennie do 7 stycznia. Za zwycięstwo w etapie wojewódzkim miasto otrzyma 10 tysięcy złotych z przeznaczeniem na pomoc potrzebującym. O nagrody na tym szczeblu rywalizujemy m.in. z Lublinem, Zamościem, Białą Podlaską, Kazimierzem Dolnym czy Świdnikiem. W ramach plebiscytu można również dodawać swoje zdjęcia. Termin zgłaszania prac w tym konkursie upływa 25 stycznia. W tym okresie można głosować na swoich faworytów. Zwycięzcy zostaną wyłonieni decyzją jury oraz w wyniku głosowania internautów.

Chełm w tym roku po raz pierwszy rozświetlają po zmierzchu iluminacje 3D, takie jak: niedźwiedź nawiązujący do herbu, duszek umieszczony przy wejściu do zabytkowej kopalni kredy, ramka z misiem do robienia pamiątkowych fotografii czy stajenka betlejemska. **AN**

W skrócie z Chełma

Wsparcie dla Czwórki

Radny **Tomasz Otkała** proponuje, aby miasto wykonało termomodernizację budynku Szkoły Podstawowej nr 4. Interpelację w tej sprawie złożył do władz miasta tuż przed końcem 2020 roku. Radny liczy na to, że remont uda się wykonać dzięki wsparciu rządowemu na inwestycje, o którym informuje miasto.

Nie było chętnych

Tuż przed końcem roku miasto rozstrzygnęło konkurs na stanowisko zastępcy dyrektora departamentu inwestycji i rozwoju. W wyniku zakończenia procedury naboru nie została zatrudniona żadna osoba. Nie było kogo wybierać, bo nikt się nie zgłosił.

Oszczędność na niepublicznych

Niepubliczne placówki oświatowe miały w tym roku mniej uczniów, w związku z tym na koniec roku urzędnicy wyliczyli 600 tys. zł oszczędności. O zmniejszenie wydatków dopytywał na ostatniej komisji budżetu radny **Marek Sikora**. Jak wyjaśniła rajcy wiceprezydent **Dorota Cieślik,** chodzi głównie o placówki niepubliczne dla dorosłych, gdzie rozliczenia prowadzone są na podstawie frekwencji w skali miesiąca. Ponadto w trakcie roku szkolnego nie doszło do utworzenia kilku jednostek, które były planowane. **AN**

CHEŁM Na nowej uchwale najwięcej skorzystaliby szeregowi członkowie rady miasta

Radni chcieli podwyżki, ale zrezygnowali

Dwunastu radnych koalicji podpisało się pod wnioskiem o podjęcie uchwały dotyczącej wysokości diet radnych. Chodziło oczywiście o podwyżkę. Ostatecznie jednak wnioskodawcy wycofali się z pomysłu...

Miesięczną wysokość diet przysługujących radnym wylicza się procentowo od stawki określonej w ustawie o samorządzie gminnym. Maksymalna stawka wyznaczana jest z kolei na podstawie liczby mieszkańców w danym samorządzie. W przypadku przewodniczącego rady w mieście do 100 tys. mieszkańców, czyli takim jak Chełm, wynosić może maksymalnie 80 proc. półtorakrotności kwoty bazowej. W Chełmie od lat dieta przewodniczącego to 73 proc. półtorakrotności kwoty bazowej. **Longin Bożeński** pobiera więc dietę w wysokości 1 tys. 959 zł 41 gr miesięcznie. Dla wiceprzewodniczącego rady maksymalna stawka wynosi 75 proc., w Chełmie jest to obecnie 52 proc. półtorakrotności kwoty bazowej. Wiceprzewodniczący rady: **Dariusz Grabczuk** i **Maciej Baranowski** otrzymują więc co miesiąc po 1 tys. 395 zł 75 gr. Wyższe uposażenie pobierają także przewodniczący komisji stałych. Zgodnie z przepisami, może to być maksymalnie 70 proc. półtorakrotności kwoty bazowej, jednak w Chełmie jest to zaledwie 33 proc. W związku z tym obecnie dieta szefów komisji wynosi 885 zł 76 gr. Funkcję tę sprawują: **Mirosław Czech** (komisja budżetu i rozwoju gospodarczego), **Dorota Rybaczuk** (komisja oświaty, kultury i sportu), **Stanisław Mościcki** (komisja porządku publicznego i inwentaryzacji mienia komunalnego), **Tomasz Otkała** (komisja rodziny, zdrowia i ochrony środowiska), **Piotr Krawczuk vel Walczuk** (komisja rewizyjna) i **Adam Kister** (komisja skarg, wniosków i petycji).

Jeśli chodzi o tzw. szeregowych radnych, ich dieta może wynosić maksymalnie 65 proc. półtorakrotności kwoty bazowej. W Chełmie stawka ta wyliczana jest na poziomie 27 proc., a więc radni bez dodatkowych funkcji otrzymują miesięcznie po 724 zł 72 gr.

Oczywiście wszystkie wymienione kwoty są wypłacane, gdy radny uczestniczy w posiedzeniach komisji i sesjach.

Radni koalicji stwierdzili, że obecne stawki są zbyt niskie i należy je podnieść do maksymalnych. Przygotowali projekt uchwały i chcieli wprowadzić go pod obrady rady 30 grudnia.

Skąd pomysł na podwyżkę diet? Wnioskodawcy argumentują, że m.in. zdecydowanie wzrosła w tej kadencji liczba posiedzeń. W poprzedniej, w latach 2014-2018, odbyły się 43 sesje, w tej kadencji radni „zaliczyli już" 37 sesji, choć minęły dopiero dwa lata.

- Większa liczba posiedzeń powoduje zwiększenie obowiązków wynikających z pełnienia mandatu radnego w zakresie wnikliwej analizy przedłożonych materiałów, zwiększonej liczby dni wolnych (urlopów) bądź zmniejszenia wynagrodzenia z tytułu zatrudnienia - czytamy w uzasadnieniu do uchwały.

Na dodatek obecnie radni przejęli funkcję przewodniczących rad osiedlowych. Kadencja rad się skończyła, nowe nie zostały powołane, a mieszkańcy zgłaszają obecnie swoje problemy i wnioski do radnych ze swoich okręgów. W związku z tym radni zaproponowali przyjęcie maksymalnych stawek. I tak po podwyżce przewodniczący rady pobierałby 2 tys. 147 zł 30 gr, wiceprzewodniczący dostaliby po 2 tys. 013 zł 09 gr, dieta szefów komisji wzrosłaby do 1 tys. 878 zł 89 gr, a na konto szeregowych radnych wpływałoby co miesiąc 1 tys. 744 zł, 68 gr. Najwięcej zyskaliby więc szeregowi radni, których uposażenie wzrosłoby o nieco ponad tysiąc złotych. Na razie jednak wszystko zostaje po staremu, bo wnioskodawcy w trakcie sesji zmienili zdanie. W momencie głosowania nad porządkiem posiedzenia radny **Mirosław Czech** poinformował, że koalicjanci wycofują swój wniosek.

- Uważamy, że aby o tym wniosku mówić, powinni być wszyscy radni. Na dzisiejszej sesji jest kworum, ale nie ma wszystkich radnych - stwierdził Czech i wycofał projekt uchwały.

Pod wnioskiem podpisani byli: Mirosław Czech, **Ryszard Dżaman, Joanna Lis**, **Irena Machowicz**, **Adam Kister, Agnieszka Ostrowska**, Dorota Rybaczuk, Longin Bożeński, Kamil Błaszczuk, Piotr Krawczuk vel Walczuk, **Edyta Rożek** i **Elżbieta Ćwir**. Jeśli podwyżki zostałyby uchwalone, miesięcznie na diety radnych miasto musiałoby wydać o 19 tys. 144 zł 44 gr więcej niż do tej pory, co w skali roku daje sumę ponad 229 tys. zł. **AN**

Dom seniora utworzony dwa razy

CHEŁM Rada miasta podjęła uchwałę w sprawie utworzenia ośrodka wsparcia dziennego dla seniorów pod nazwą Dzienny Dom Senior+. Placówka taka w Chełmie już istnieje, ale kto inny ją wcześniej powołał.

Placówka od lat funkcjonuje przy ul. Ogrodowej 36, jako jednostka znajdująca się w strukturze Miejskiego Ośrodka Pomocy Rodzinie w Chełmie. Z organizowanych tam zajęć mogą korzystać mieszkańcy miasta nieaktywni zawodowo, w wieku powyżej 60. roku życia. Skoro dom seniora istnieje, po co rada miasta powoływała go na nowo? Seniorzy zainteresowani tematem nie mają powodów do obaw, podjęcie uchwały okazało się bowiem tylko formalnością.

Jak wyjaśnił wiceprezydent **Janusz Cieszyński**, ma to związek z przystąpienia samorządu do realizacji Programu Wieloletniego „Senior+" na lata 2021-2025. Aby miasto mogło ubiegać się o dofinansowanie na działalność klubu, rozwijać i poszerzać swoją ofertę, potrzebuje dotacji. Jednym z wymogów formalnych przy wyborze ofert jest posiadanie przez gminę uchwały o utworzeniu Dziennego Domu Senior+, tymczasem wcześniej placówka została powołana zarządzeniem dyrektora MOPR. **AN**

Ankieta o budżecie

CHEŁM Urzędnicy zachęcają mieszkańców Chełma do wzięcia udziału w ankiecie na temat budżetu obywatelskiego. Swoimi uwagami można dzielić się do końca stycznia.

- Konsultacje stanowią początek szeregu działań na rzecz realizacji projektów zgłaszanych przez chełmian. Do 31 stycznia każdy mieszkaniec będzie mógł przedstawić swoje uwagi i propozycje zmian w regulaminie.

Zarządzenie prezydenta Chełma w tej sprawie znajduje się na stronie internetowej urzędu miasta w zakładce „konsultacje społeczne". Tam też znajdziemy druk samej ankiety oraz uchwały w sprawie wymagań, jakie powinien spełniać projekt budżetu obywatelskiego miasta Chełm.

Chełmianie mogą wyrazić swoje opinie, wypełniając ankietę i wysyłając ją drogą elektroniczną na adres e-mail: konsultacje.spoleczne@umchelm.pl w temacie wpisując: BO_KONSULTACJE. **AN**

MPGK kupiło stację od PKS-u

CHEŁM Kilka miesięcy temu prezydent Chełma zapowiedział, że miasto zamierza kupić od PKS nieruchomości przy ul. Lwowskiej i Armii Krajowej. Jak zapowiedział, tak zrobił. W sylwestra podpisany został akt notarialny w sprawie sprzedaży jednej z działek spółce miejskiej.

31 grudnia Miejskie Przedsiębiorstwo Gospodarki Komunalnej oraz firma PKS podpisały akt notarialny dotyczący zakupu stacji paliw przy ul. Armii Krajowej. Oznacza to, że obiekt stanie się własnością spółki MPGK, która od tej pory będzie administrować miejską stacją benzynową. Zanim doszło do sprzedaży działki, samorząd musiał się zrzec prawa pierwokupu.

- W 2006 roku miasto sprzedało nieruchomość firmie PKS i w związku z tym nabyło prawo pierwszeństwa wykupu - wyjaśnia procedury **Damian Zieliński** z gabinetu prezydenta.

Jak dowiedzieliśmy się od Zielińskiego, spółka kupiła stację paliw za ponad 2 mln zł. Kwota jest dość wysoka, miejmy więc nadzieję, że miasto przeprowadziło szczegółowe kalkulacje tej transakcji, zwłaszcza że jeszcze przed rokiem sytuacja finansowa MPGK nie była zbyt dobra.

- To nie koniec dobrych informacji - zdradzają urzędnicy. - Już w nowym roku miasto podpisze kolejny akt notarialny z firmą PKS, na mocy którego w posiadanie Urzędu Miasta Chełm wejdzie dworzec autobusowy przy Lwowskiej. **AN**

eprasa.pl c3097c7b0f

To cud, że nikt nie zginął

fot. KMP w Chełmie

fot. KMP w Chełmie

GM. SIEDLISZCZE Jedna osoba trafiła do szpitala po wypadku drogowym w miejscowości Siedliszcze na drodze krajowej numer 12. Kierująca hondą kobieta zjechała nagle ze swojego pasa ruchu i zderzyła się czołowo z golfem.

W poniedziałek (28 grudnia) przed godziną 18 dyżurny komendy otrzymał zgłoszenie o wypadku drogowym na krajowej dwunastce.

- Funkcjonariusze ustalili wstępnie, że kierująca samochodem marki Honda 23-letnia mieszkanka gminy Dorohusk na prostym odcinku drogi zjechała na przeciwległy pas ruchu, zderzając się czołowo z volkswagenem golfem, którym kierował 25-latek z województwa dolnośląskiego – informuje komisarz **Ewa Czyż**, rzeczniczka prasowa Komendy Miejskiej Policji w Chełmie.

Na szczęście ofiar śmiertelnych nie było, choć zdarzenie wyglądało bardzo groźnie. Auta były wręcz zmiażdżone. Kierująca hondą z obrażeniami ciała została przewieziona do szpitala. Wiemy, że jej życiu nie zagraża niebezpieczeństwo. Drugi kierowca i jadąca z nim pasażerka nie odnieśli poważniejszych obrażeń.

Policjanci ustalają dokładne przyczyny i przebieg zdarzenia. Wiadomo było już na miejscu, że 25-latek był trzeźwy. **(apm)**

Zwłoki w piwnicy przy Szkolnej

CHEŁM 38-letni mężczyzna zmarł w piwnicy niezamieszkanego budynku przy ul. Szkolnej. Prawdopodobnie leżał tam od kilku dni, bo ciało zaczęło się już rozkładać.

W środę (30 grudnia) po godzinie 12.30 przy kamienicy na rogu ul. Szkolnej i Jadwigi Młodowskiej pojawił się nieoznakowany radiowóz i karetka pogotowia na sygnale. Ratownicy jednak szybko odjechali, a dostępu do budynku dla postronnych osób pilnowało dwoje policjantów.

- W tej kamienicy nocowało dwóch naszych kolegów. Skoro przyjechała tam karetka, to musiało coś się stać. Pół roku wcześniej zmarła tam jedna osoba, a jej zwłoki zaczęły się już rozkładać - powiedział nam obserwujący akcję mężczyzna.

Okazało się, że tym razem doszło do podobnego zdarzenia. W opuszczonym budynku koczowali mężczyźni, prawdopodobnie pili alkohol. Jeden z nich po jakimś czasie zauważył, że jego kompan nie daje znaku życia. Zawiadomiono pogotowie. Ratownicy mogli jedynie stwierdzić zgon. Stan ciała wskazywał, że mężczyzna zmarł kilka dni wcześniej, bo rozpoczęły się już procesy gnilne.

Na miejsce zdarzenia wezwano prokuratora. Zdecydował, że ciało zostanie zabrane do prosektorium i poddane oględzinom.

- Według wstępnych ustaleń policji, do zdarzenia doszło bez udziału osób trzecich - mówi **Lech Wieczerza**, szef Prokuratury Rejonowej w Chełmie. **(apm), GD**

Nagła śmierć 19-latka

GM. ŻÓŁKIEWKA Mateusz zasłabł i stracił przytomność w trakcie rąbania drewna na podwórku. Kilka godzin później zmarł w krasnostawskim szpitalu.

30 grudnia nastolatek wykonywał prace porządkowe na posesji w Rożkach-Kolonii. Nic nie wskazywało na to, że dojdzie do tragedii. W trakcie rąbania drewna poczuł się źle i stracił przytomność. Wezwano załogę lotniczego pogotowia ratunkowego. W trakcie reanimacji zapadła decyzja, że 19-latek musi jak najszybciej trafić na szpitalny oddział ratunkowy w Krasnymstawie. Pomimo wysiłków lekarzy, Mateusz zmarł po kilku godzinach.

fot. OSP KSRG Żółkiewka

- Trudno na razie powiedzieć, w jakim kierunku będzie toczyło się postępowanie. Decyzję podejmiemy po analizie materiału zgromadzonego przez mundurowych. Na razie bazujemy na ustnym przekazie policjantów o takim zdarzeniu - informuje **Jarosław Rosołek**, wiceszef Prokuratury Rejonowej w Zamościu.

Mieszkańcy Rożek-Kolonii i gminy Żółkiewka są w szoku z powodu niespodziewanej śmierci młodego człowieka. Mateusz był uczniem klasy czwartej w zawodzie technik mechanizacji rolnictwa i agrotroniki w Zespole Szkół w Żółkiewce. Egzaminy zawodowe miał zdawać 11 i 12 stycznia.

- Trudno uwierzyć w to, co się stało. Nic nie wskazywało na to, że mógł mieć jakiekolwiek problemy ze zdrowiem. Był młody i miał całe życie przed sobą. Mateusz wykazywał duże zainteresowanie rolnictwem, z którym wiązał przyszłość. Po zakończeniu edukacji chciał przejąć gospodarstwo, w którym pomagał dotychczas swojej mamie - mówi **Stanisław Rogalski**, dyrektor Zespołu Szkół w Żółkiewce. **GD**

Zgubna hodowla świniodzików

GM. URSZULIN Za spowodowanie zagrożenia epidemicznego i epizootycznego będzie tłumaczył się przed sądem 50-letni mieszkaniec gminy Urszulin. Hobby, czyli hodowla świnio-dzików może go słono kosztować.

Mężczyzna miał cztery świniodziki. Hodowlę prowadził w Nowym Orzechowie w gminie Sosnowica. W lipcu jego posesję odwiedzili inspektorzy weterynarii, prawdopodobnie wskutek donosu o podejrzeniu nielegalnej hodowli. Okazało się, że 50-latek faktycznie nie zgłosił stada powiatowemu lekarzowi weterynarii. Inspektorzy stwierdzili, że na posesji nie są zachowane żadne zasady bezpieczeństwa przed przedostaniem się do obór wirusa Afrykańskiego Pomoru Świń. Hodowla została zlikwidowana, a jej właścicielowi za spowodowanie zagrożenia epidemicznego i epizootycznego dla swojego stada i za narażenie innych hodowców trzody chlewnej w okolicy grozi nawet do 30 tys. zł grzywny. **TWA**

Kradł portfele, płacił cudzą kartą

CHEŁM 29-latek z Chełma znalazł prosty sposób na darmowe zakupy. Po co pracować, skoro można ukraść gotówkę albo kartę bankomatową? Młody mężczyzna nie pozostanie jednak bezkarny. Prokuratura ma już w jego sprawie gotowy akt oskarżenia.

Amator cudzych pieniędzy niebawem stanie przed sądem. Najpierw okradł koleżankę z pracy. Jedna z pracownic supermarketu w Chełmie zorientowała się, że ktoś zabrał z jej portfela kartę bankomatową. Dyżurny komendy otrzymał zgłoszenie o kradzieży 15 października. Do zdarzenia tego doszło w pomieszczeniu służbowym. Policjanci jeszcze tego samego dnia ustalili i zatrzymali sprawcę. Okazało się, że to pracujący razem z pokrzywdzoną 29-latek z gminy Chełm. Policjanci w miejscu jego zamieszkania znaleźli i zabezpieczyli skradzioną kartę bankomatową. Zdążył jednak wcześniej zatankować i zrobić drobne zakupy. Wydał 350 zł. Usłyszał już zarzuty w tej sprawie.

Ten sam mężczyzna oskarżony też został o kradzież pracownikowi jednego z komisów samochodowych portfela z pieniędzmi, kartą bankomatową i dokumentami. Jak sam przyznał, wykorzystał okazję.

- Na interwencję 20 października skierowani zostali policjanci z wydziału patrolowo-interwencyjnego, którzy na miejscu zatrzymali 29-letniego mieszkańca gminy Chełm. Znaleźli przy nim skradziony portfel. W rozmowie z funkcjonariuszami powiedział, że leżał na wierzchu i to skłoniło go do kradzieży – mówiła zaraz po zdarzeniu komisarz **Ewa Czyż**, rzeczniczka prasowa KMP w Chełmie.

Przestępstwo kradzieży zagrożone jest karą pozbawienia wolności do lat 5. **(apm)**

Grozili dłużnikowi spaleniem domu

POW. WŁODAWSKI/CHEŁMSKI Do sądu trafił akt oskarżenia przeciwko 60-letniemu mieszkańcowi gminy Sawin oraz 34-latkowi z Włodawy. Obaj będą tłumaczyli się za stosowanie przemocy i gróźb karalnych w celu odzyskania wierzytelności. Młodszy odpowie dodatkowo za uszkodzenie ciała.

Taki jest finał postępowania prowadzonego przez włodawską prokuraturę w sprawie zdarzenia z 4 sierpnia ubiegłego roku. Tego dnia dyżurny włodawskiej komendy otrzymał zgłoszenie od mieszkanki gminy Wola Uhruska, że jej znajomy został uderzony butelką w głowę. Policjanci pojechali pod wskazany adres. Ustalili, że na posesję przyjechało dwóch mężczyzn oraz kobieta i zażądali, aby gospodarz oddał im 8 tys. zł długu. Gdy poinformował, że nie ma takich pieniędzy, mieli go szarpać i grozić, że spalą mu dom. W obronie gospodarza stanął jego pracownik, ale dostał butelką w twarz.

Kryminalni z Włodawy wspierani przez mundurowych z drogówki oraz posterunku w Sawinie niezwłocznie rozpoczęli poszukiwania podejrzanych. Tego samego dnia na drodze wojewódzkiej w Łowczy zatrzymali czerwonego seata, którym podróżowali: 60-latek z gminy Sawin, 34-latek z Włodawy oraz 29-latka z gminy Sosnówka. Wszyscy trafili do aresztu.

Następnego dnia, po zgromadzeniu materiałów dowodowych w sprawie, śledczy postawili zarzuty 60-latkowi i 34-latkowi dotyczące stosowania przemocy i kierowania gróźb karalnych w celu wymuszenia zwrotu wierzytelności. Dodatkowo 34-latkowi zarzucili naruszenie nietykalności cielesnej. 29-latka została przesłuchana w charakterze świadka. 6 sierpnia obaj mężczyźni opuścili areszt, ale otrzymali dozór policji, zakaz kontaktowania się z pokrzywdzonymi i zakaz zbliżania do nich na odległość nie mniejszą niż 50 metrów.

Po trwającym prawie pięć miesięcy postępowaniu, 23 grudnia prokuratura skierowała akt oskarżenia do sądu przeciwko obydwu mężczyznom. Grozi im do trzech lat pozbawienia wolności. **PK**

WYWÓZ NIECZYSTOŚCI PŁYNNYCH
Usługi Asenizacyjne
Indywidualna negocjacja cen

tel. 501 131 580
4623

Profesjonalna oprawa muzyczna imprez z elementami muzyki na żywo
TALIZMAN +34
Tel. 662 355 243
5654

PELLET DRZEWNY
sprzedaż hurtowa i detaliczna
Przy zakupie 2 palet transport GRATIS na odległość do 20 km od zakładu
Producent: tel. 509 311 488
Graf Pellet, Sielec 136 B
e-mail: biomass.produkcja@gmail.com
www.grafpellet.pl
4620

TERMINAL PRZEŁADUNKOWY Chełm ul. Fabryczna
POSIADA DO WYNAJĘCIA
powierzchnie magazynowo-biurowe
magazyn 3500 m²
magazyn 2000 m²
magazyny od 200 do 1500 m²
biura od 20 do 300 m²
TEREN OGRODZONY – MONITOROWANY
Tel + 48 577069586 sebastian@k-4.com.pl
5496

eprasa.pl c3097c7b0f

CHEŁM W tym roku wizyta duszpasterska inna niż zwykle, bo i sytuacja wyjątkowa

Kolęda tylko na zaproszenie

W związku z pandemią w Archidiecezji Lubelskiej tradycyjna kolęda się nie odbędzie, ale parafie po swojemu podchodzą do wizyty duszpasterskiej. Większość proboszczów zaprasza wiernych na dedykowane im nabożeństwa.

- Mając na względzie bezpieczeństwo wiernych i duszpasterzy, po konsultacji przeprowadzanej podczas Konferencji Księży Dziekanów, informujemy, iż w tym roku nie będzie w Archidiecezji Lubelskiej wizyty duszpasterskiej zwanej kolędą - poinformował tuż przed świętami ks. dr **Krzysztof Kwiatkowski,** kanclerz Kurii Metropolitalnej w Lublinie. - Nie wykluczamy jednak posługi pobłogosławienia nowych domów na specjalne zaproszenie rodziny i oczywiście odwiedzania chorych.

Kuria zwróciła się do wiernych, zachęcając ich do uczestnictwa w mszach świętych w dni powszednie. Zaproponowano, że wówczas grupy wiernych z parafii mogłyby otrzymać błogosławieństwo kapłańskie związane tradycyjnie z kolędą. I ten pomysł podchwycili chełmscy duszpasterze.

Co ciekawe, np. wierni z powiatu włodawskiego, którzy podlegają pod Diecezję Siedlecką, będą mogli tradycyjnie przyjmować księży w swoich domach, ale dopiero po zakończeniu kwarantanny narodowej, czyli po 17 stycznia 2021 r. Biskup **Kazimierz Gurda** wyjaśnił, że dotyczy to parafii, gdzie proboszczowie podjęli decyzję o przeprowadzeniu wizyty duszpasterskiej w tradycyjnej formie.

- Data wyznaczona przez biskupa jest absurdalna, bo pandemia trwa i nie zakończy się 17 stycznia - komentuje jedna z parafianek, którą spytaliśmy, co sądzi o pomyśle z sąsiedniej diecezji. - Na pewno nie zaprosiłabym księdza nawet po wyznaczonym przez biskupa terminie, bo boję się, że przyniesie mi do domu koronawirusa - stwierdziła.

Dla niektórych to niewyobrażalne, dla innych wręcz przeciwnie

- Księdza przyjmujemy co roku, nawet w czasie stanu wojennego ksiądz był u nas po kolędzie. Tylko podczas wojny nie było wizyty duszpasterskiej, ale to przecież zrozumiałe - mówi **pani Jadwiga** z Chełma. - Dziwnie, że w tym roku też kolędy nie będzie. Rozumiem to jednak, bo takie czasy nastały, każdy musi dbać o bezpieczeństwo. Ale jest trochę smutno.

Pani Katarzyna z Chełma z kolei nie wyobraża sobie, aby jej dom nie został poświęcony na nowy rok. Dlatego zamierza zaprosić księdza do siebie. - Jeśli zasady bezpieczeństwa zostaną zachowane, nie ma się czego obawiać - przekonuje. - Nie słyszałam, żeby ktoś rozchorował się od wspólnej modlitwy.

Księdza do swojego domu na pewno nie zaprosi **pan Mariusz** spod Chełma. Prawdopodobnie nie zrobiłby tego, nawet gdyby pandemii nie było. - Wywieszę na drzwiach kartkę „Tu mieszka antyklerykał - wierzę w Boga, a nie w księdza", mam nadzieję, że po przeczytaniu tej wiadomości sprawa będzie jasna - zapowiada mężczyzna.

Kolęda skojarzona z kopertą

Z naszą redakcją skontaktował się **pan Przemysław**, parafianin z kościoła pw. Chrystusa Odkupiciela w Chełmie, żeby podzielić się z nami swoimi przemyśleniami dotyczącymi tegorocznej nowatorskiej wizyty duszpasterskiej.

- Otóż sytuacja wygląda tak, że ksiądz proboszcz wysłał do wiernych koperty, w które należy złożyć ofiarę na kolędę. Ale że kolęda się nie odbędzie w tradycyjnej formie, wymyślił, że zamiast tego odbędzie się msza kolędowa, gdzie owe koperty trzeba złożyć - relacjonuje nasz Czytelnik. - Nie to jednak jest najbardziej bulwersujące. Dokładnie taki sam termin, dzień i godzinę, mszy dostały na pewno co najmniej dwa bloki na mojej ulicy. Każdy blok to 120 mieszkań i zastanawiam się, jak kościół, który według najnowszych zasad epidemiologicznych może pomieścić 80 osób w ciągu jednej mszy, może zaprosić minimum 240 rodzin? Odpowiedź nasuwa mi się tylko jedna: wirus wirusem, ale kasa musi się zgadzać.

Sprawdziliśmy. Rzeczywiście parafianie otrzymali korespondencję od swojego proboszcza. W liście **ks. proboszcz Grzegorz Szymański** pisze o Świętach Bożego Narodzenia innych niż wszystkie i także o wizycie duszpasterskiej, która się nie odbędzie. Zaprasza jednocześnie na mszę w intencji całej rodziny, podczas której „będziemy wypraszać Boże błogosławieństwo i dziękować za wszelkie dobro, które otrzymaliśmy w minionym roku".

- Będziemy także modlić się o potrzebne łaski na nowy rok. Po mszy świętej każda rodzina otrzyma kolędową pamiątkę - zachęca wiernych w liście proboszcz z parafii pw. Chrystusa Odkupiciela.

W liście o żadnym zwrocie koperty z pieniędzmi nie ma mowy. Inni parafianie, z którymi rozmawialiśmy, zapewnili, że nikt nawet nie sugerował, aby przynosić na wyznaczoną mszę koperty z pieniędzmi.

- To już raczej nadinterpretacja ludzi. To, że przyszedł list w kopercie, nie oznacza, że trzeba w nią coś wkładać. Niektórym widać koperty od księdza tak się kojarzą - przekonuje **pani Elżbieta** z tej samej parafii.

Kolędowe spotkania w kościele rozpoczną się 4 stycznia i potrwają do 22 stycznia. Ksiądz dyżurujący w kancelarii parafialnej poinformował nas, że wszelkie szczegóły dotyczące tegorocznej kolędy będą omówione podczas niedzielnych ogłoszeń duszpasterskich, a jeśli ktoś z parafian chciałby wesprzeć swój kościół, to nie ma z tym żadnego problemu.

Msza z błogosławieństwem kolędowym

Z możliwości zorganizowania nabożeństwa z błogosławieństwem kolędowym skorzystały niemal wszystkie chełmskie parafie i większość w powiecie. Schemat jest taki sam. Do każdej mszy przypisana jest grupa wiernych z danej ulicy lub ulic albo miejscowości w przypadku gmin.

W parafii pw. Rozesłania św. Apostołów w Chełmie w każdą niedzielę podczas mszy świętych wierni będą się modlić o Boże błogosławieństwo dla nich samych oraz odmawiana będzie modlitwa błogosławieństwa mieszkań i domów.

- Jeśli parafianie zechcą złożyć datek kolędowy na utrzymanie naszej parafii i konieczne remonty, mogą to uczynić, składając ofiarę w kopercie na tacę bądź robiąc przelew na konto naszej parafii. Za tę pomoc i dar serca już teraz składamy wielkie Bóg zapłać - dowiedzieli się podczas ogłoszeń duszpasterskich wierni, którzy uczestniczyli w nabożeństwie w ubiegłą niedzielę.

W parafii pw. św Matki Teresy z Kalkuty w Chełmie msze kolędowe rozpoczęły się we wtorek, 29 grudnia. Parafianie są zapraszani ulicami.

- Postępujemy zgodnie z zaleceniem kurii, zapraszamy rodziny do kościoła na mszę świętą z kazaniem. Wspólnie modlimy się w intencji naszej parafii, święcimy uczestników nabożeństwa - informuje ks. kan**. Dariusz Tkaczyk.**

Jak tłumaczy proboszcz, na pamiątkę tej nietypowej kolędy obrazków nie rozdaje, ponieważ parafianie otrzymali je wcześniej wraz z życzeniami.

- W tym roku obchodziłem 25-lecie kapłaństwa i na tę okoliczność obdarowałem parafian świętym obrazkiem. Na odwrocie dziękuję wszystkim za współpracę i pomoc w budowie naszego kościoła i przypominam moje motto z prymicji - dodaje proboszcz z kościoła, któremu patronuje św. Matka Teresa.

W parafii pw. św. Michała Archanioła w Kamieniu proboszcz również planuje zorganizowanie po Nowym Roku dedykowanych mszy dla wiernych.

- Zgodnie z zaleceniami, spotykamy się tylko w kościele. Przez trzy dni odprawiane będą nabożeństwa, podczas których rodziny otrzymają specjalne błogosławieństwo, będziemy się także modlić w intencji naszej parafii - wyjaśnia ks. kanonik **Kazimierz Próchniak.** - Jeśli komuś będzie bardzo zależało na tym, aby ksiądz odwiedził jego dom, prawdopodobnie będzie i taka możliwość.

Msze św. z błogosławieństwem kolędowym w parafii pw. Matki Bożej Ostrobramskiej i św. Wojciecha w Wierzbicy rozpoczęły się w sylwestra. Tego dnia na specjalne nabożeństwo proboszcz zaprosił mieszkańców Pniówna. Kolejne miejscowości mają „swoje rezerwacje" w styczniu.

Parafia pw. Matki Boskiej Częstochowskiej w Białopolu podlega pod Diecezję Zamojsko-Lubaczowską. Proboszczowie sami decydują o tym, w jakiej formie odbywać się będzie tegoroczna kolęda. Wierni z gminy Białopole mogą liczyć na odwiedziny księdza w ich domu, oczywiście w maseczce i zgodnie z wszelkimi obowiązującymi obecnie zasadami. Na wizytę duszpasterską, jak zapowiedział proboszcz, nie pójdzie na pewno najstarszy duchowny z parafii. Ze względu na wiek jest w grupie ryzyka.

- Zdecydowałem, że będziemy odwiedzać naszych parafian w ich domach. Mamy już rozpisany harmonogram - mówi proboszcz ks. **Marian Wyrwa.** - Jeśli ktoś ma jakieś obawy odnośnie tegorocznej kolędy i chciałby ją odwołać, rozumiemy to i szanujemy. Ale wiem też, że niektórzy czekają na wizytę, bo chcieliby poznać nowego proboszcza. Jestem w parafii od tego roku. **AN**

Ponad 200 kontroli ekopatrolu

CHEŁM Straż miejska przeprowadziła w Chełmie 224 kontrole czystości powietrza. Nie obyło się bez kilku interwencji u właścicieli posesji.

Straż miejska ma specjalny detektor, za pomocą którego może sprawdzić stan czystości powietrza. Funkcjonariusze dysponują również dronem ze stacją pomiarową, która bada skład spalin wydobywających się z kominów. Tylko przy jego użyciu wykonano kilkadziesiąt kontroli.

- W kilku przypadkach wysokie odczyty szkodliwych substancji były podstawą do podjęcia interwencji w domach. Te jednak nie potwierdziły spalania śmieci, a niewłaściwą technikę lub zaniedbane instalacje - wyjaśnia ratusz. - W trakcie jednej z kontroli doszło nawet do zapłonu komina i dzięki interwencji strażników udało się zapobiec pożarowi.

Urządzenia stosowane przez straż miejską wykrywają substancje świadczące o spalaniu odpadów, takich jak: tworzywa sztuczne, lakiery, farby, sklejki, płyty meblowe i wiórowe. To bardzo szkodliwe dla naszego zdrowia związki: chlorowodór, chlorek winylu, cyjanowodór czy formaldehyd, które wchłaniamy z zanieczyszczonego powietrza. Za spalanie odpadów grozi nawet 5 tysięcy złotych grzywny.

AN

Radny Czech szefem klubu PiS

CHEŁM Zmiany w klubie radnych Prawa i Sprawiedliwości. W związku z rezygnacją Kamila Błaszczuka klub został bez przewodniczącego. Na koniec grudnia radni wybrali nowego.

Klub radnych PiS liczy sześciu członków. Należą do niego: **Edyta Rożek, Agnieszka Ostrowska, Dorota Rybaczuk, Adam Kister, Longin Bożeński** i **Mirosław Czech.** I to ostatni z wymienionych radnych będzie odtąd sprawował funkcję przewodniczącego klubu. Czech reprezentować będzie stanowiska swoich kolegów oraz uzasadniać podejmowane decyzje. Radny, który jest szefem klubu, nie dostaje żadnych dodatkowych gratyfikacji.

Od początku kadencji na czele klubu PiS stał radny Kamil Błaszczuk. Pod koniec października poinformował, że występuje z Prawa i Sprawiedliwości, tym samym przestał szefować klubowi radnych z tej partii. Obecnie Błaszczuk nie należy do żadnego z klubów, figuruje jako radny niezrzeszony.

AN

Obligacje niepotrzebne

CHEŁM Dobra wiadomość dla chełmian. Finanse miasta są na tyle dobre, że nie trzeba będzie w tym roku emitować obligacji. Prezydent Chełma poinformował o tym radnych na ostatniej sesji. Wskazał także czyja to zasługa.

Przed tygodniem rada miasta spotkała się na nadzwyczajnej sesji, zwołanej z dnia na dzień, ponieważ konieczne było podjęcie uchwały w sprawie wyrażenia zgody na emisję obligacji. Miało to związek m.in. z niezrealizowaną sprzedażą udziałów w MPEC, co spowodowało sporą dziurę w budżecie. Całe to zamieszanie ostatecznie okazało się niepotrzebne, ponieważ, jak poinformował na kolejnej sesji 30 grudnia prezydent Chełma, miasto obligacji emitować nie będzie.

- Potrzebowaliśmy alternatywy, gdyby nie udało się nam wszystkimi innymi działaniami doprowadzić do bezpiecznej sytuacji w budżecie. Ale udało się i obligacje nie będą potrzebne - zakomunikował radnym **Jakub Banaszek**. - Dobra wiadomość jest taka, że Chełm nie będzie w 2020 roku emitować żadnych obligacji. Stało się tak dzięki oszczędnej i zrównoważonej polityce, dzięki kolejnej rekordowej nadwyżce, dzięki ogromnej pomocy rządowej, za którą chcę podziękować premierowi **Mateuszowi Morawieckiemu**, premierowi **Jackowi Sasinowi**, poseł **Beacie Mazurek** i poseł **Annie Dąbrowskiej-Banaszek**.

Prezydent Chełma podsumował, że w 2020 roku udało się zrealizować rekordowy budżet inwestycyjny bez zaciągania nowego zobowiązania finansowego, a tym samym zadłużenie miasta Chełm pozostaje na dotychczasowym poziomie.

- Proszę o zaufanie i o wspieranie nas, bo - jak widzicie - naprawdę wiemy, co robimy i w jakim kierunku powinno iść miasto. Prowadzimy politykę proinwestycyjną i jednocześnie oszczędną, ale także zrównoważoną, bo nasz budżet nie wymaga zaciągania kolejnych zobowiązań, a wręcz przeciwnie. Zadłużenie jest niższe od tego, gdy obejmowałem urząd w 2018 roku - zwrócił się do radnych prezydent miasta.

AN

eprasa.pl c3097c7b0f

Razem zmieniamy naszą gminę

Joanna Jabłońska prowadziła kampanię wyborczą pod hasłem: „Razem zmienimy naszą gminę". Jest pierwszą kobietą w historii Leśniowic sprawującą urząd wójta gminy. Udało się jej stworzyć sprawnie działającą administrację, efektywną w zarządzaniu i komunikacji społecznej.

Pod sterami Joanny Jabłońskiej, gmina przechodzi głębokie zmiany w wymiarze społecznym, infrastrukturalnym i edukacyjno-kulturalnym. Co zatem zostało zrealizowane z programu wyborczego w 2020 roku?

Gospodarka i finanse

Gospodarka i finanse gminy Leśniowice są, na tle innych gmin z województwa lubelskiego, w dobrej kondycji, pomimo wyhamowania wskaźników inwestycyjnych w niektórych gałęziach gospodarki. Udało się utrzymać dynamikę wzrostu inwestycji, co w obliczu pandemii należy uznać za duży sukces.

Gmina, krok po kroku, staje się liderem w pozyskiwaniu środków zewnętrznych na planowane inwestycje. Doskonała i logiczna strategia inwestycyjna zdobyła uznanie państwowych instytucji finansujących. Przekłada się to na wielomilionowe kwoty dotacji celowych. **7 266 841,78 zł**, to ogromne wsparcie finansowe, które udało się pozyskać tylko w 2020 roku. Wskaźnik pokrycia wydatków inwestycyjnych z dotacji dochodzi aż do 85% kosztów realizowanych projektów.

Wymiar społeczny

Nie tylko drogi, chodniki, boiska, ale spojrzenie na tych, którzy często na co dzień są niezauważani. Realizacja projektów społecznych związanych między innymi z przeciwdziałaniem wykluczeniu osób starszych, zapewnieniem im dostępu do usług medycznych to diament w koronie sukcesów, które może zapisać sobie na liście Joanna Jabłońska. Urząd Gminy w Leśniowicach patrzy na inwestycje przez pryzmat społeczny.

Projekt „Dom Dziennego Pobytu - Słowikowo" uzyskał dofinansowanie od wojewody lubelskiego w kwocie **268 373,06 zł**, natomiast całość inwestycji wyniosła **356 493,31 zł**. Dzisiaj seniorzy z gminy Leśniowice, jako nieliczni z osób zamieszkujących tereny wiejskie regionu, będą mieli bezpłatny dostęp do usług rehabilitacyjnych, dotychczas zarezerwowanych dla mieszkańców aglomeracji miejskich.

Remonty świetlic - kwota dofinansowań to **784 371,38 zł**.

Inwestycje infrastrukturalne

Rok 2020 to konsekwentna realizacja planu budowy i remontów infrastruktury drogowej. Koszt zrealizowanych zadań to ponad **1 103 451 zł**, z czego **701 177,62 zł** to wsparcie finansowe uzyskane dzięki staraniom Joanny Jabłońskiej z Rządowego Funduszu Inwestycji Lokalnych oraz Funduszu Dróg Samorządowych.

W wymiarze infrastruktury edukacyjnej da się zauważyć metodyczne działania w kierunku wyrównywania szans edukacyjnych uczniów, poprzez dostęp do nowoczesnego zaplecza naukowego. Jedną z kluczowych inwestycji w tym obszarze jest budowa sali gimnastycznej. Wartość tego projektu wynosi ponad **5 000 000 zł**, z czego **3 120 200 zł** stanowi dotacja pozyskana z Ministerstwa Sportu - jest to około 70% kosztów przedsięwzięcia.

Kultura

Pandemia Covid-19 narzuciła instytucjom kultury w gminie nowe zasady pracy, zmuszając je do weryfikacji zakładanych planów i większej elastyczności w swoich działaniach. Pomimo trudnej sytuacji, mieszkańcy regionu mogli skorzystać z ciekawej oferty kulturalnej.

Współpraca m. in. z Kołami Gospodyń Wiejskich zaowocowała pozyskaniem **39 000 zł** z programu Etno Polska.

Rok 2020 to spektakularny wzrost rozpoznawalności wizerunku gminy Leśniowice wśród mieszkańców regionu, do czego przyczyniły się organizowane wydarzenia kulturalne i sportowe.

Takie wydarzenia jak: Noc Świętojańska, Żniwowanie, Festiwal Ziemniaka, Biesiada Słowiańska, Filmowe Lato na Maczułach, czy Dziecięce Maczuły stały się jednymi z najpopularniejszych wydarzeń kulturalnych w regionie.

Edukacja

Rok 2020 upłynął pod znakiem pandemii koronawirusa, która postawiła przed placówkami oświatowymi nowe wyzwania i całkowicie zmieniła dotychczasowy sposób funkcjonowania.

Wsparcie szkół w organizacji zdalnego nauczania uczniów stało się jednym z głównych wyzwań dla gminy w obszarze oświaty. Dzięki sprawnym działaniom wójt Joanny Jabłońskiej i zaangażowaniu dyrektorów placówek edukacyjnych, udało się pozyskać dotację w kwocie **99 074 zł** w ramach Programu Operacyjnego Polska Cyfrowa na lata 2014-2020. Dzięki uzyskanym grantom zakupiono komputery z niezbędnym oprogramowaniem jako wsparcie dla potrzebujących uczniów i nauczycieli.

Ekologia

Joanna Jabłońska systematycznie realizuje, przedstawioną jeszcze podczas kampanii, „Zieloną strategię". To czyste powietrze, ochrona źródeł wody i zrównoważona gospodarka odpadami. W roku 2020 gmina uzyskała dofinansowania projektów proekologicznych, między innymi z Europejskiego Funduszu Rozwoju Regionalnego, Narodowego Funduszu Ochrony Środowiska i Gospodarki Wodnej oraz Wojewódzkiego Funduszu Ochrony Środowiska i Gospodarki Wodnej w wysokości **893 901,28 zł**, wśród których można wymienić termoizolację budynków, usuwanie azbestu oraz odpadów z produkcji rolniczej.

Bezpieczeństwo

Jednym z priorytetów Joanny Jabłońskiej w tej kadencji jest podniesienie poziomu bezpieczeństwa przeciwpożarowego na terenie gminy. Spójna strategia w tym wymiarze została doceniona przez Ministerstwo Spraw Wewnętrznych i Administracji oraz Komendanta Głównego Państwowej Straży Pożarnej, co w konsekwencji pozwoliło na pozyskanie **27 000 zł** na remonty i doposażenie placówek OSP.

Rok 2020 w gminie Leśniowice to konsekwentnie realizowana, spójna koncepcja rozwoju. Przemyślane inwestycje, dobrze i mądrze wydawana każda złotówka, wielopłaszczyznowe, kreatywne projekty oraz standardy zarządzania Urzędem Gminy Leśniowice przez Joannę Jabłońską zostały zauważone przez administrację państwową na szczeblu centralnym i lokalnym.

5655

eprasa.pl c3097c7b0f

CHEŁM Niestety, tak nakazuje rozporządzenie

W ferie lodowisko zamknięte

Wraz z rozpoczęciem przymusowych ferii dla dzieci miasto zamknęło lodowisko. - Nie rozumiem tej decyzji - mówi pani Dorota. - Cały rok prawie dzieciaki przesiedziały przed komputerami, w ferie też mają siedzieć? Młodym ludziom potrzebny jest ruch!

Lodowisko w Chełmie działało z pewnymi ograniczeniami, ale jednak działało. Była to jedyna zimowa rozrywka dla najmłodszych mieszkańców. Dlatego niektórzy są oburzeni tym, że i ta forma aktywnego spędzania czasu została zakazana.

- Zanim lodowisko zostało zamknięte, wybrałem się z synem i natrafiłem na długą kolejkę, w której nie opłacało się nawet stawać, bo wiadomo było, że nie załapiemy się na dwie najbliższe tury - tłumaczy **pan Daniel**. - Rozumiem, że ograniczenia w liczbie osób na tafli musiały być, ale skoro jest tak duże zainteresowanie, to może trzeba było wydłużyć czas pracy lodowiska. To jednak temat na później, bo przecież teraz i tak obiekt jest nieczynny.

- Dzieci od prawie roku siedzą w domu, ruch na świeżym powietrzu jest im tak bardzo potrzebny, tymczasem zabiera się im nawet to - denerwuje się **pani Dorota.** - A za jakiś czas będziemy leczyć młodych ludzi z depresji i chorych kręgosłupów. Przecież zabawa na lodowisku to sama radość i zdrowie.

Niestety, Miejski Ośrodek Sportu i Rekreacji nie miał wyboru, rozporządzenie wyraźnie mówi o zamknięciu lodowisk na czas narodowej kwarantanny. Rząd tłumaczy, że kwarantanna jest niezbędna ze względu na rozpoczynający się właśnie Narodowy Program Szczepień. Aby zakończył się on sukcesem, jak najwięcej osób powinno się zaszczepić. Szczepić mogą się natomiast tylko osoby zdrowe.

- Musimy stosować się do przepisów. Ubolewamy, że obiekt został zamknięty, ale nie mieliśmy wyjścia - przekonuje **Jan Konojacki**, dyrektor MOSiR. - Mamy nadzieję, że po 17 stycznia sytuacja zmieni się na naszą korzyść i nie będziemy już musieli zamykać lodowiska do końca sezonu, czyli do 1 marca. **AN**

Jeden chętny na schronisko

CHEŁM Tylko spółka Bla-Mir Mirosława Blachy jest zainteresowana prowadzeniem schroniska dla bezdomnych zwierząt na terenie miasta. Wygląda na to, że psiaki nadal będą pod tą samą opieką. Blacha zarządza schroniskiem już 17 lat.

Tuż przed świętami ratusz otworzył oferty, jakie wpłynęły na realizację zadania pod nazwą „Ochrona zwierząt na terenie miasta Chełma w latach 2021-2023". Do konkursu stanął tylko jeden oferent, czyli dotychczasowy administrator schroniska. Wszystko wskazuje na to, że to spółka Bla-Mir przez najbliższe trzy lata będzie nadal prowadzić chełmskie schronisko. Swoje usługi firma wyceniła na 738 tys. zł, to nieco mniej niż miasto planowało wydać na ten cel.

- Dopinamy ostatnie szczegóły i lada dzień podpisujemy dokumenty - poinformowała nas tuż przed końcem roku **Elżbieta Woźniak**, wiceprezes spółki, która zarządza schroniskiem.

Firma Bla-Mir administruje chełmskim schroniskiem dla bezdomnych zwierząt już 17 lat. Na początku współpracy z miastem w schronisku było 126 psów, 30 bud z łańcuchami na klepisku i 10 klatek. Obecnie jest 38 profesjonalnych kojców, 10 bud z przeznaczeniem na kwarantannę i 28 nowoczesnych kojców. Wszystkie miejsca dla zwierząt są ocieplone, wybudowana została kanalizacja, wiosną udostępniony zostanie wybieg trawiasty.

- Robimy wszystko, aby warunki naszych podopiecznych były coraz lepsze i dostosowane do potrzeb bezdomniaków. Nasze psiaki nie marzną zimą, nie siedzą w słońcu latem, mają wszystko, czego im potrzeba, oprócz nowych kochających właścicieli, choć i nad tym staramy się pracować - tłumaczy Woźniak.

Schronisko aktywnie promuje adopcje swoich podopiecznych i raz w roku organizuje imprezę plenerową, podczas której odbywa się m.in. zbiórka karmy i gadżetów. Z placówką na stałe współpracuje kilkunastu wolontariuszy. Od roku przy schronisku działa także Fundacja dla Zwierząt Szczęśliwy Los, która wspiera działania placówki. **AN**

Tysiące elektronicznych tytułów

CHEŁM Chełmska Biblioteka Publiczna zaprasza do bezpłatnego korzystania z platformy książek elektronicznych Legimi z dostępem do e-booków i audiobooków. Placówka dołączyła do platformy dzięki dofinansowaniu od ministra kultury w ramach Narodowego Programu Rozwoju Czytelnictwa.

Aby „wypożyczyć" książkę z bazy Legimi trzeba posiadać bezpłatny kod aktywacyjny. Jak go otrzymać? Należy być aktywnym czytelnikiem Chełmskiej Biblioteki Publicznej i zgłosić się do wypożyczalni głównej przy ul. Partyzantów 40. Pracownicy placówki przyznają nam kod, dzięki któremu będziemy mogli zalogować się na platformie.

- Po jego otrzymaniu czytelnik musi założyć bezpłatne konto na stronie www.legimi.pl/wbp_lublin, podając otrzymany w bibliotece kod. Po rejestracji i po otrzymaniu od Legimi maila aktywującego należy ściągnąć aplikację na konkretny nośnik, z którego będziemy korzystali - wyjaśniają pracownicy chełmskiej biblioteki.

Książki elektroniczne możemy czytać lub słuchać na komputerze, tablecie czy iPhonie. Kod ważny jest przez 30 dni od dnia jego aktywacji. Po upływie miesiąca można zwrócić się do biblioteki po kolejny. Należy jednak pamiętać, że liczba kodów jest ograniczona. Platforma Legimi to dostęp do 63 000 tytułów e-booków i 4 500 audiobooków, więc jest w czym wybierać. Na pewno każdy czytelnik znajdzie coś dla siebie. **AN**

Bon na pomoc od miasta

CHEŁM 21 przedsiębiorców z branży gastronomicznej zdecydowało się skorzystać z bonu komunalnego, jaki stworzony został w ramach miejskiej strategii walki ze skutkami pandemii. - Teraz każda pomoc jest dla nas bezcenna - mówi jeden z właścicieli restauracji.

Jedną z form pomocy dla firm gastronomicznych, które z powodu pandemii zostały zamknięte, jest przyznanie bonu o wartości 5 tys. zł na pokrycie kosztów związanych z usługami komunalnymi. Posiadacze bonu skorzystają dzięki temu z ulgi na usługi świadczone przez dwie spółki miejskie. Chodzi o Miejskie Przedsiębiorstwo Energetyki Cieplnej i Miejskie Przedsiębiorstwo Gospodarki Komunalnej w Chełmie.

- Wiadomo, że jeśli lokal jest nieczynny lub jego działanie jest ograniczone, to koszty związane z usługami komunalnymi są niższe, jednak zawsze są. Dlatego cieszę się, że chociaż w ten sposób miasto ulżyło przedsiębiorcom - tłumaczy jeden z restauratorów. - Nasza sytuacja jest naprawdę trudna, więc liczy się każdy zaoszczędzony grosz.

Przedsiębiorcy zainteresowani tą formą wsparcia mogli składać uzupełnione wnioski do urzędu do połowy grudnia. Większość firm to zrobiła. Jak poinformował nas **Damian Zieliński** z gabinetu prezydenta, w wymaganym terminie dotarło do urzędu 21 wniosków. A co jeśli ktoś nie zdążył?

- Nie zapadła jeszcze decyzja, czy odbędzie się kolejny nabór - wyjaśnia Zieliński.

Bon na usługi komunalne to nie jedyne wsparcie, jakie Chełm przygotował w ramach miejskiej strategii walki ze skutkami pandemii. Rada miasta podjęła też uchwałę zwalniającą przedstawicieli branży gastronomicznej oraz fitness z zapłaty podatku od nieruchomości za listopad i grudzień 2020 r. **AN**

Honorowa przyjaciółka Chełma

CHEŁM Posłanka Anna Dąbrowska-Banaszek została honorowym członkiem Towarzystwa Przyjaciół Chełma. Nic dziwnego, bo przecież to właśnie w biurze parlamentarzystki zawiązało się to stowarzyszenie.

Towarzystwo Przyjaciół Chełma działa oficjalnie od czerwca ubiegłego roku. Prezesem zarządu jest **Mariusz Wieliczko**, wiceprezesami **Katarzyna Langiewicz** i **Sławomir Zawiślak.** Tytuł honorowy dla poseł przyznany został w grudniu. W uzasadnieniu stowarzyszenie wspomina m.in. o szczególnych zasługach parlamentarzystki w rozwój miasta Chełm, wsparciu i daleko idącej pomocy w działaniach organizacji, a także patronowaniu wielu szlachetnym akcjom poruszającym serca małej ojczyzny.

- Nasza decyzja została poprzedzona szeroką dyskusją na ten temat, dopiero po niej podjęliśmy stosowną uchwałę. Pani poseł bardzo dużo nam pomagała i pomaga w różnych kwestiach, więc niejako przyznanie tego członkostwa było dla nas czymś naturalnym - tłumaczy prezes Mariusz Wieliczko. - Uważamy, że trzeba doceniać takich ludzi.

Wieliczko przyznaje, że stowarzyszenie nadało honorowe członkostwo po raz pierwszy, ale zapewne nie ostatni. W ten sposób bowiem zamierza wyróżniać ludzi, którzy szczególnie zasłużyli się lub zasłużą w swojej działalności na rzecz stowarzyszenia i lokalnej społeczności.

Stowarzyszenie Towarzystwo Przyjaciół Chełma działa na rzecz rozwoju miasta Chełm oraz jego okolic. Wspiera oraz inicjuje przedsięwzięcia o charakterze kulturalnym, edukacyjnym, sportowym, infrastrukturalnym oraz rozwojowym. **AN**

Ku pamięci pana Longina

CHEŁM Jesteście ciekawi, jak wygląda izba pamięci Longina Jana Okonia? Obejrzyjcie film przygotowany przez Chełmską Bibliotekę Publiczną. Jest dostępny na stronie placówki.

Ten film to nie tylko wirtualny spacer po zakamarkach miejsca pamięci, które zaaranżowane zostało w siedzibie biblioteki przy ul. Partyzantów, ale też wspomnienia, anegdoty i ciekawostki z życia chełmskiego pisarza.

Wśród osób, które zgodziły się opowiedzieć o swoich relacjach z panem Longinem, fascynacjach jego twórczością oraz „literackich" przyjaźniach, jest jego bratanek, również pisarz **Zbigniew Okoń**, jego przyjaciele pisarze **Stanisław Koszewski, Ireneusz Rolewicz i Stanisław Rogala.**

- Longin Jan Okoń jest człowiekiem legendą dla całego regionu chełmskiego, dla Chełmszczyzny, a nawet dla Polski. Pokolenia młodzieży wychowały się na jego książkach - podsumował jeden z jego przyjaciół. - Chełmszczyzna ma szczęście, a nawet zaszczyt, że Longin żył i pracował pośród nas.

Zgodnie z ostatnią wolą pisarza, do Chełmskiej Biblioteki Publicznej trafiły materiały i pamiątki związane z jego zainteresowaniami i pracą twórczą. Wśród podarunków dla biblioteki są m.in. indiańskie figurki, pióropusze, czyli gadżety związane z wielką pasją autora, która zresztą inspirowała go również do napisania kilku powieści. Placówka, zgodnie z wolą zmarłego literata, otrzymała również jego rękopisy, korespondencje, pocztówki itp. Wszystkie te podarunki zostały umieszczone w izbie pamięci, którą bibliotekarze stworzyli w Galerii Patio. Jeśli ktoś chciałby dowiedzieć się więcej na temat życia i twórczości chełmskiego pisarza, powinien koniecznie obejrzeć film, jaki przygotowała biblioteka z okazji 93. rocznicy urodzin pisarza. Longin Jan Okoń jubileusz swój świętuje już zupełnie gdzie indziej, zmarł 3 kwietnia ubiegłego roku. **AN**

eprasa.pl c3097c7b0f

Dwaj synowie z piekła rodem

CHEŁM Jeden groził swym rodzicom zabójstwem, drugi bił matkę pięściami po głowie i szantażował ją popełnieniem samobójstwa. Jakim trzeba być człowiekiem, by znęcać się nad najbliższymi? Obaj agresywni synowie zostaną niebawem osądzeni.

Prokuratura uznała, że są winni znęcania się psychicznego i fizycznego nad rodzicami. Grozi im od 3 miesięcy do 5 lat pozbawienia wolności.

51-latek z Chełma dręczył swoich rodziców od grudnia 2019 r. do października ub. r. Na dodatek już wcześniej odsiadywał wyrok za podobne przestępstwo. Najwyraźniej jednak więzienie nie zrobiło na nim większego wrażenia. Jak ustalili śledczy, urządzał w domu karczemne awantury, wyzywał matkę i ojca, wyrzucał ich z domu, nie dawał spać w nocy, groził spaleniem mieszkania, pobiciem, a nawet zabójstwem.

Nie kończyło się jednak na słowach. Popychał ich, szarpał, podduszał i pluł na nich. W końcu nie wytrzymali i zawiadomili policję. Domowy kat trafił do tymczasowego aresztu, gdzie czeka na proces.

Natomiast 40-latek z Chełma swą złość wyładowywał na matce. Od kwietnia do lipca ub. r. wszczynał kłótnie, szantażował matkę, że popełni samobójstwo, wymuszał pieniądze na utrzymanie, jedzenia i papierosy.

22 czerwca musiała interweniować policja, bo bił ją pięściami po głowie. Próbował też zabrać jej telefon, by nie mogła wezwać pomocy. Mundurowi go zatrzymali. Został oskarżony o fizyczne i psychiczne znęcanie się nad bliską osobą. **(apm)**

Pijany przyjechał na komisariat

CHEŁM 53-letni chełmianin przyjechał na komendę policji pijany. Chciał dyżurnemu zgłosić interwencję, a przy okazji sam wpadł. Badanie alkomatem wykazało, że ma 1,7 promila alkoholu w organizmie. Odpowie za jazdę samochodem w stanie nietrzeźwości.

W nocy z soboty na niedzielę (26-27 grudnia) dyżurny komendy otrzymał zgłoszenie o tym, że nietrzeźwy kierowca jeździ citroenem po Chełmie. Patrole rozpoczęły poszukiwania opisywanego pojazdu.

- Niedługo potem wskazany samochód podjechał pod budynek komendy. Wysiadł z niego mężczyzna, który przyszedł zgłosić dyżurnemu interwencję. Jak się okazało, był to 53-letni chełmianin. Jego zachowanie wskazywało, że może być pod działaniem alkoholu. Badanie alkomatem wykazało, że miał w organizmie 1,7 promila alkoholu – informuje komisarz **Ewa Czyż**, rzeczniczka Komendy Miejskiej Policji w Chełmie.

Teraz za swoje nieodpowiedzialne zachowanie poniesie surowe konsekwencje. Kierowanie pojazdem mechanicznym w stanie nietrzeźwości zagrożone jest karą do 2 lat pozbawienia wolności, co najmniej trzyletnim zakazem prowadzenia pojazdów oraz konsekwencjami finansowymi w postaci świadczenia pieniężnego na rzecz Funduszu Pomocy Pokrzywdzonym w wysokości 5 tysięcy złotych. **(apm)**

Do sądu za handel podróbkami

GM. WŁODAWA Za handel towarem z podrobionymi znakami towarowymi znanych marek będzie tłumaczył się 41-letni mieszkaniec Warszawy. Tego przestępstwa dopuścił się w Okunince.

W lipcu ubiegłego roku na terenie jednego z salonów gier w Okunince policjanci we współpracy z funkcjonariuszami Krajowej Administracji Skarbowej przeprowadzili kontrolę towaru, jakim handlował 41-latek. Okazało się, że produkty nie były oryginalne, a jedynie posiadały podrobione znaki towarowe znanych producentów. Mundurowi zarekwirowali klocki, a także ubrania sportowe kilku marek. Mężczyzna został zatrzymany i usłyszał zarzuty.

Tuż przed końcem roku prokuratura skierowała przeciw niemu akt oskarżenia do sądu. Będzie tłumaczył się z art. 305 ust. 1 prawa własności przemysłowej, który mówi o tym, że kto w celu wprowadzenia do obrotu oznacza towary podrobionym znakiem towarowym, zarejestrowanym znakiem towarowym, którego nie ma prawa używać lub dokonuje obrotu towarami oznaczonymi takimi znakami, podlega karze grzywny, ograniczenia wolności albo pozbawienia wolności do dwóch lat. **TWA**

CHEŁM Jeszcze w tym roku oddany zostanie do użytku

Stary szpital lśni nowością

Pandemia Covid-19 nie miała wpływu na przebieg prac remontowych w budynku starego szpitala. To, co zaplanowano, zostało zrealizowane. Wprawdzie trwają jeszcze ostatnie prace, ale jak mówi Mariusz Kowalczuk, zastępca dyrektora do spraw administracyjnych chełmskiego szpitala, to już tylko kosmetyka.

Aż trudno uwierzyć, że w niespełna półtora roku udało się przeprowadzić tak gruntowny remont. Wprawdzie nie było wielu zmian konstrukcyjnych, ale niemal wszystko, co było w środku, zostało zmienione. Przede wszystkim budynek dostosowano do potrzeb osób niepełnosprawnych. Na każde piętro można dojechać windą. Wymienione zostały stare instalacje elektryczne, sanitarne i centralnego ogrzewania. Pomieszczenia są klimatyzowane. Wszystkie sale chorych mają panele medyczne. To bardzo ważne, bo znacząco zwiększy się komfort obsługi pacjenta, przede wszystkim przez wygodny dostęp do energii elektrycznej i gazów medycznych.

- We wszystkich łazienkach zamontowano czujniki ruchu – mówi **Michał Wawrzysiuk**, inżynier budowy. – Wystarczy machnąć ręką, by światło się zapaliło. Z kolei w każdej sali, na korytarzach i w WC są głośniki. Wszystkie sale są przestronne, ale maksymalnie 4-osobowe.

W wyremontowanym budynku znajdą się: oddział rehabilitacji z 36 łóżkami, Zakład Rehabilitacji Leczniczej, fizjoterapii ambulatoryjnej oraz rehabilitacji ogólnoustrojowej w ośrodku dziennym. Będzie też Zakład Opiekuńczo-Leczniczy z 18 łóżkami, w tym cztery przeznaczone zostaną dla pacjentów wymagających mechanicznej wentylacji. Będzie też 18-łóżkowy oddział opieki paliatywnej.

Teraz przyszła kolej na wyposażenie budynku. Pierwsze zakupy już zostały poczynione. – Dostarczono już łóżka, kupiliśmy też wózki inwalidzkie – zdradza dyrektor Kowalczuk. – Teraz kolej na meble.

Prowadzona inwestycja jest częścią projektu realizowanego w partnerstwie z pięcioma innymi wojewódzkimi szpitalami. Jej wartość to około 20 milionów złotych. **szer**

Stary szpital wyłączony został z użytku ponad dziesięć lat temu. Pomysłów na jego zagospodarowanie było kilka. Zastanawiano się nad jego sprzedażą lub wydzierżawieniem. Budynkiem zainteresowana była jedna z chełmskich szkół wyższych. Do transakcji nie doszło, dzięki temu chełmski szpital rozszerzy swoją ofertę.

Kłótnia o piwo zakończona odsiadką

GM. WŁODAWA Każdy powód może być dobry do kłótni, nawet butelka piwa. Tak bardzo zagęściła ona rodzinną atmosferę, że interweniować musieli policjanci. Jednemu z mężczyzn wizyta mundurowych nie wyszła na dobre.

W niedzielę, 27 grudnia, około godziny 19.30 policjanci wezwani zostali na interwencję domową do jednego z domów w gminie Włodawa. Powodem była kłótnia dwóch braci. Ścięli się, bo 36-latek nie chciał podzielić się piwem. Funkcjonariusze wylegitymowali obydwu awanturników. Po sprawdzeniu ich danych w policyjnej bazie, na jaw wyszło, że 36-latek jest poszukiwany przez sąd do odbycia kary 4 miesięcy pozbawienia wolności za przestępstwa przeciwko rodzinie i opiece. Mundurowi poddali go badaniu alkomatem. Urządzenie wykazało, że w wydychanym powietrzu ma ponad 3,5 prom. alkoholu. Został zatrzymany i osadzony w policyjnym areszcie. Następnego dnia przewieziono go do zakładu karnego. **TWA**

Kochani Dziadkowie,
życzymy wam wszystkiego najlepszego
z okazji diamentowej rocznicy ślubu.

Dużo zdrowia i pomyślności na kolejne lata.
Zuzanna i Tadeusz Rząd
5663

eprasa.pl c3097c7b0f

CHEŁM To będzie intensywny rok w Muzeum Ziemi Chełmskiej

Cenne zabytki powróciły do muzeum

W Muzeum Ziemi Chełmskiej trwają przygotowania do stworzenia wystawy stałej pokazującej dzieje naszego miasta na przestrzeni wieków. Zanim jednak nasi muzealnicy rozpoczną jej aranżację, muszą przygotować potrzebne eksponaty. Część z nich właśnie wróciła z konserwacji.

„Chełm jest jego imię..." to spore przedsięwzięcie, jakiego podjęło się Muzeum Ziemi Chełmskiej dzięki dotacji pozyskanej z Ministerstwa Kultury, Dziedzictwa Narodowego i Sportu. Minister dał pieniądze zarówno na organizację wystawy ukazującej historię Chełma od X do XX wieku, jak i na konserwację niektórych zbiorów muzeum.

- Część z nich była uszkodzona, pożółkła, poplamiona, czasami w kilku częściach - tłumaczy **Beata Mojska-Zając**, koordynatorka projektu. - Głównym celem konserwacji muzealiów jest przywracanie im walorów ekspozycyjnych, ochrona oraz zapewnienie integralności fizycznej, artystycznej i historycznej. W związku z tym, że muzeum nie ma pracowni konserwatorskiej, prace zostały zlecone firmom zewnętrznym. Przeznaczone do konserwacji eksponaty wykonane były z różnych materiałów: papieru, metalu, tkaniny i kamienia, dlatego konserwacji podjęły się różne pracownie.

Odnowieniu poddano w sumie 25 eksponatów, w tym: czternaście archiwaliów sporządzonych na papierze, dwa dokumenty wykonane na pergaminie, cztery zabytki z metalu, jeden z kamienia oraz cztery z tkaniny.

- Do konserwacji przekazano m.in. dokument „Poświadczenie przyjęcia w depozyt obrazu Matki Boskiej Chełmskiej z katedry

unickiej w Chełmie przez króla Jana Kazimierza" z podpisem króla oraz sekretarza Alberta Kadzidłowskiego, opatrzony wielką pieczęcią koronną, datowany na 10 maja 1651 roku - wyjaśnia Mojska-Zając. - Dokument trafił do muzeum w grudniu 2009 roku, zakupiony został z inicjatywy władz miasta, dzięki finansowemu wsparciu instytucji oraz mieszkańców Chełma.

Innym cennym rękopisem przekazanym do konserwacji jest lustracja starostwa chełmskiego z roku 1789, którego odpis sporządzony w 1796 roku przepisano na papierze ze znakiem wodnym w 1825 roku.

W zbiorach chełmskiego muzeum znajduje się wiele pamiątek dotyczących rodu Poletyłów herbu Trzywdar, jednego z bardziej znanych na ziemi chełmskiej. Wśród posiadanych dokumentów do prac konserwatorskich wybrano kilka archiwaliów m.in.: list króla Stanisława Augusta z 30 października 1790 roku do kasztelana chełmskiego Wojciecha Poletyły, który od 1790 roku był właścicielem majątku w Wojsławicach oraz kilka dokumentów z uroczystości koronacyjnych cara Mikołaja I na króla polskiego, m.in. zaproszenie, które otrzymał kasztelan Jan Poletyło.

- Konserwacji poddaliśmy również jeden z najcenniejszych starodruków chełmskich, dzieło autorstwa unickiego biskupa Maksymiliana Ryłło, wydane w Berdyczowie w 1782 roku pt. „Koronacya Cudownego Obrazu Nayswietszey Maryi Panny w Chełmskiey Katedrze 1765" - zdradza koordynatorka projektu.

Muzeum ma w swoich zbiorach także cenne archiwalia z okresu II wojny światowej. Szczególnie unikatowa jest kolekcja chełmskich ogłoszeń okupacyjnych z lat 1939-1944. Były to wydawane w formie plakatów obwieszczenia i rozporządzenia lokalnych cywilnych, wojskowych i policyjnych władz instytucji niemieckich oraz polskich. Drukowane były w drukarni „Zwierciadło" na bardzo słabym papierze, dlatego także wymagały odnowienia.

- Niektóre dokumenty przed zabiegami konserwatorskimi miały plamy, zacieki, przebarwienia, a także liczne ubytki, papier był bardzo przesuszony i wręcz kruszył się. Głównym założeniem prac konserwatorskich było przede wszystkim zahamowanie postępującej degradacji oraz przywrócenie materiałom ich walorów estetycznych i użytkowych. Ponadto należało zabezpieczyć je przed działaniem szkodliwych czynników zewnętrznych i wewnętrznych - tłumaczy Beata Mojska-Zając. - Stan, w jakim znajdowały się dokumenty, wymagał wielu zabiegów. Przeprowadzono m.in. dezynfekcję obiektów, usunięto nawarstwione, wcześniejsze reparacje, delikatnie oczyszczono, odkwaszono, dokonano stabilizacji papieru, wzmocniono miejsca uszkodzone mechanicznie bibułą japońską, uzupełniono ubytki papieru.

Szczególnie wiele pracy należało poświęcić na konserwację eksponatów wykonanych z pergaminu i w związku z tym, prace nad jednym z zabytków, zwojem Tory, będą prowadzone jeszcze w tym roku.

Spośród militariów przeznaczonych do prac konserwatorskich wybrano cztery, które zostały odnalezione na terenie ziemi chełmskiej podczas prac archeologicznych i badań terenowych. W związku z tym, że wykonane były z metalu i przez lata przebywały w ziemi, musiały zostać oczyszczone i zabezpieczone. Konserwacji poddano ostrze lancy z okresu powstania styczniowego, które odnalezione zostało na terenie jednej z największych potyczek powstańczych na ziemi chełmskiej - bitwy stoczonej niedaleko Chełma pod Malinówką 21 listopada 1863 roku. Innym wybranym artefaktem jest zbiór fragmentów pocisku rakietowego V-2, który spadł w lesie niedaleko Petryłowa (gm. Sawin). Co ciekawe, szczątki pocisku zostały odnalezione podczas kręcenia odcinka programu historycznego „Było nie minęło... Kronika Zwiadowców Historii" w reżyserii Adama Sikorskiego.

Tablica przed...

i po konserwacji.

Do muzeum powróciła także odrestaurowana XIX-wieczna tablica pamiątkowa poświęcona pamięci Wojciecha Węgleńskiego, kasztelana chełmskiego, która była uszkodzona. Konserwator przywrócił jej dawny kształt i oczyścił, także z bakterii i mikroorganizmów.

W zbiorach działu historii znajdują się również eksponaty wykonane z tkanin. Są to mundury, ubrania obozowe oraz liczący ponad 20 sztuk zbiór sztandarów chełmskich organizacji. W ramach zadania przeprowadzono konserwację dwóch sztandarów pochodzących z okresu międzywojennego: sztandaru Związku Inwalidów Wojennych RP Powiatowe Koło Chełm z 1930 roku oraz niewielkiego sztandaru III Żeńskiej Drużyny Harcerskiej w Chełmie z 1923 roku. Wykonano także prace ratunkowe przy dwóch proporczykach.

- Szczególnie konieczna była konserwacja proporczyka powstańczego z okresu powstania styczniowego, który datujemy na rok 1863. Niewielki proporczyk wykonany z dwóch kawałków płótna w białym i czerwonym kolorze z wyszytym napisem „Boże Błogosław" jest jedną z bezcennych pamiątek zrywu patriotycznego Polaków w walce o wolność Polski - podkreśla Mojska-Zając.

Wszystkie eksponaty mieszkańcy Chełma będą mogli obejrzeć na wystawie „Chełm jest jego imię... Dzieje miasta od X do XX wieku", której otwarcie zaplanowano na ten rok. Zadanie dofinansowano ze środków Ministra Kultury, Dziedzictwa Narodowego i Sportu pochodzących z Funduszu Promocji Kultury. **AN**

Odeszli...

Grzegorz Kloz, 38 lat
Piotr Siembiga, 51 lat
Władysław Palec, 67 lat
Kazimierz Daniluk, 71 lat
Teodozja Steć, 82 lat
Janina Kuźmińska, 89 lat
Ryszard Siemierewicz, 70 lat
Janina Włosek, 84 lata
Piotr Grzegorz Czerniej, 62 lata
Aniela Kłos, 89 lat
Helena Zakrzewska, 94 lata
Teodozja Zasiadczuk, 65 lat
Zbigniew Szwarc, 68 lat
Ryszard Mroczek, 70 lat
Stefania Kamińska, 87 lat
Jerzy Wnuk, 78 lat
Stanisław Karpiuk, 69 lat
Tadeusz Chmielewski, 47 lat
Barbara Marczuk, 69 lat
Zofia Daniel, 93 lata
Danuta Orłowska, 88 lat
Irena Gręziak, 64 lata
Wanda Majówka, 76 lat

5101
Chełmski Dom Pogrzebowy
Firma Łukowiec
Organizujemy pogrzeby na wszystkich cmentarzach i zajmujemy się transportem międzynarodowym zmarłych.
Chełm ul. Szpitalna 49
82-564 36 07
602 469 287
www.łukowiec.pl
■ Przeprowadzamy kremację w ciągu kilku godzin.
■ Posiadamy własną kaplicę i chłodnię.
Nasza firma jest Zarządcą Cmentarza Parafialnego w Chełmie przy ul. Lwowskiej.
Wszystkie czynności związane z pogrzebem, ekshumacją, pracami kamieniarskimi i budowlanymi muszą zostać uzgodnione w naszym biurze:
ZAKŁAD POGRZEBOWY
Chełm ul. Poległych 1
82-542 18 56 602 373 203
www.zakładpogrzebowychelm.pl
USŁUGI CAŁODOBOWE - BEZGOTÓWKOWE
Wypłacamy Zasiłki Pogrzebowe ZUS i KRUS Przed Pogrzebem

Koncert z okazji Święta Trzech Króli

CHEŁM W tym roku nie będzie Orszaku Trzech Króli, za to Chełmski Dom Kultury nie rezygnuje z corocznego koncertu kolęd i pastorałek. Świąteczne widowisko muzyczne obejrzymy bez wychodzenia z domu.

Program pod hasłem „Na szczęście! Na zdrowie!" zapowiada się naprawdę interesująco. W tym roku oprócz tradycyjnych kolęd i pastorałek będziemy mogli obejrzeć również scenki prezentujące dawne tradycje i zwyczaje bożonarodzeniowe charakterystyczne dla naszego regionu.

Na scenie jak zawsze będziemy podziwiać chełmskich artystów. To niezwykłe widowisko transmitowane ma być w świąteczny wieczór 6 stycznia o godz. 19 na kanale Chadeku na YouTube oraz na portalu społecznościowym Facebook.

Podobnie jak w latach ubiegłych koncert ma charakter charytatywny. Podczas widowiska organizatorzy będą zachęcać do finansowego wsparcia lokalnego stowarzyszenia działającego na rzecz osób potrzebujących Tak Niewiele. Całość wpłat przeznaczona będzie na statutową działalność stowarzyszenia. **AN**

Kompleksowe Usługi Pogrzebowe
KOMPLEKS
Zakład Usług Pogrzebowych
24h
Chełm, ul.Rejowiecka 93
Rejowiec Fabr., ul. Dworcowa 4
82 566 40 53
502 791 454
2640

W trosce o zdrowie petentów i pracowników

CHEŁM Z powodu pandemii MOPR ponownie ogranicza kontakty z podopiecznymi. - Od stycznia zmienia się sposób składania wniosków o dofinansowanie ze środków Państwowego Funduszu Rehabilitacji Osób Niepełnosprawnych - informuje ośrodek. Zmiany mają obowiązywać do odwołania.

Wnioski o dofinansowanie ze środków PFRON można wysyłać pocztą na adres chełmskiego MOPR-u lub składać przez internet za pośrednictwem Systemu Obsługi Wsparcia finansowanego ze środków PFRON. Dotychczas w ten sposób można było jedynie wnioskować o dofinansowanie turnusu rehabilitacyjnego lub zakupu przedmiotów ortopedycznych i środków pomocniczych.

Od tego tygodnia w budynku MOPR przy Kolejowej oraz w siedzibie Zespołu Dofinansowań dla Osób z Niepełnosprawnością przy Placu Niepodległości 1 (wejście od zachodniego parkingu) stoją urny, do których można wrzucać wypełniony wniosek o dofinansowanie. Będą one czekały na petentów od poniedziałku do piątku między godz. 7.30 a 15.30 w obydwu punktach. Dokumenty należy wrzucać do urny zabezpieczone – zszyte, w zaklejonej kopercie.

Aby złożyć wniosek w formie elektronicznej, niezbędny jest Profil Zaufany na platformie ePUAP. Jest to podpis elektroniczny do podpisywania podań i wniosków składanych do podmiotów publicznych. Szczegółowe informacje, jak założyć taki profil przez internet albo w punkcie potwierdzającym, są dostępne pod adresem www.obywatel.gov.pl. Natomiast aby złożyć wniosek za pośrednictwem systemu SOW, wystarczy wejść na stronę internetową www.sow.pfron.org.pl i zalogować się do systemu. Za pierwszym razem trzeba będzie utworzyć swoje konto w SOW – Rejestracja.

W przypadku trudności związanych z korzystaniem z Systemu SOW dostępna jest infolinia: 0 800 889 777 (połączenie bezpłatne). Z pomocy możemy korzystać od poniedziałku do piątku w godzinach 9 – 17.

AN

eprasa.pl c3097c7b0f

Dżentelmen wolontariatu

CHEŁM Dla Daniela Dworczyńskiego nie ma rzeczy niemożliwych. Jest zazwyczaj tam, gdzie trzeba nieść pomoc. Wolny czas? - Nie mam takiego - śmieje się. - Zawsze znajdzie się coś do zrobienia. Od niespełna dwóch lat prowadzi stowarzyszenie Lejdis&Dżentelmen. Nie sposób było o nim nie słyszeć.

W listopadzie tego roku stowarzyszenie zorganizowało strzyżenie włosów dla wszystkich podopiecznych Chełmskiego Centrum Pomocy Dziecku i Rodzinie, oczywiście bezpłatnie. Na początku grudnia Daniel ogłosił na Facebooku wielki przegląd domowych spiżarni. Postanowił zorganizować zbiórkę dla schroniska im. św. Brata Alberta - Przekazujcie przetwory i żywność z długim terminem ważności, makarony, kasze, ryże czy konserwy. Odbierzemy każdą ilość z dowolnego miejsca w Chełmie i bliskiej okolicy. Apeluję szczególnie do moich znajomych i naszych przyjaciół... nie zawiedźcie nas, bo Mikołaja w tym roku nie będzie - zapowiedział.

Mikołaj przyszedł. Przy zbiórce pomagało wielu ludzi, m.in. dyrektor Chełmskich Niedźwiadków **Katarzyna Sadowska-Twardzik**, Spółdzielnia Socjalna Słowianka i lokalne KGW, Dom ‚Senior + z Sawina, Przedszkole Niepubliczne Akademia Juniora i wiele osób prywatnych. Do potrzebujących trafiło 400 kg ziemniaków, 40 kg marchwi i 40 kg cebuli... Na pewno tej zimy nikt w schronisku nie będzie głodny.

Jesteśmy uczciwi i naprawdę nic z tego nie mamy

- Bodźcem do założenia stowarzyszenia było to, że jako pomagający, zostaliśmy oszukani przez chełmskie stowarzyszenie. Stwierdziłem, że nie po to wkładam tyle swojego czasu i pieniędzy, by ktoś inny się na tym dorabiał - opowiada Daniel Dworczyński, prezes stowarzyszenia Lejdis&Dżentelemn.

Jego stowarzyszenie działa non profit. Nikt z zarządu ani z członków nie bierze wynagrodzenia. Organizacja nie pobiera też żadnego procenta od zbieranych funduszy, jak mają to w zwyczaju inne stowarzyszenia czy fundacje. Wszystkie pieniądze przekazywane są podopiecznym.

Dlaczego Lejdis&Dżentelmen Dzieciom? Nazwa pochodzi od salonu fryzjerskiego Lejdis&Dżentelmen, w którym tak naprawdę wszystko się zaczęło. To tam wspólnie z **Moniką Tarnowską** pomagali na różne sposoby, organizując małe i całkiem duże akcje.

- Były to darmowe strzyżenia, zbiórka resoraków dla autystycznego chłopca, zbiórka odzieży i produktów spożywczych dla potrzebujących - wylicza Dworczyński. - Ważne jest, że działania stowarzyszenia i naszego salonu zawszę są powiązane. W każdej akcji stowarzyszenia udziela się salon, przekazując nieodpłatnie vouchery na usługi czy poświęcając czas naszych pracowników jako wolontariuszy. Na prawie

każdej imprezie wiceprezes stowarzyszenia Monika Tarnowska bezpłatnie czesze lub maluje włosy dzieciakom.

W wyniku naturalnego rozwoju stowarzyszenie „przejęło" nazwę po salonie. A skąd dopisek „dzieciom"? - Pomagamy wszystkim, którzy tej pomocy potrzebują, od maluchów w brzuchu mamy, po dorosłe osoby... Nazwa, można powiedzieć, jest uniwersalna, bo przecież każdy jest lub był dzieckiem - tłumaczy Daniel.

Każda akcja jest trudna na swój sposób. Trudne jest też to, jak tłumaczy nasz rozmówca, że państwo nie jest w stanie pomóc ludziom w potrzebie, tylko spycha odpowiedzialność na organizacje pozarządowe, w których ludzie bezpłatnie poświęcają swój czas i pieniądze.

- Za każdym razem mierzymy się z problemami osób, które zwracają się do nas o pomoc. Są to przeróżne sytuacje i potrzeby - tłumaczy Dworczyński. - Niestety, wiele osób, zamiast pomagać, robi wszystko, by zaszkodzić. Mentalność ludzi potrafi podciąć skrzydła i powalić na ziemię. Oczywiście zawsze wstajemy, otrzepujemy się i działamy dalej. To jest w nas.

Każda akcja jest inna

- Ciężko policzyć, ile akcji jako stowarzyszenie zrobiliśmy lub w ilu braliśmy udział jako współorganizatorzy czy tylko jako pomocnicy. Nie z każdej mamy fotorelację lub po prostu nie nagłaśniamy tego. Do stowarzyszenia napływa coraz więcej próśb o pomoc, bo czasy są specyficzne - mówi Daniel.

Zbierali datki dla **Miłosza**, organizując dużą imprezę w Sawinie. Dla **Kuby** były dwie akcje, jedna dla niepełnosprawnego **Stanisława** z Brzeźna na pokrycie dachowe. Pomagali w organizacji wydarzeń charytatywnych na rzecz nienarodzonego jeszcze **Tymka**, wiele razy zbierali żywność i ubrania dla potrzebujących podopiecznych. Zorganizowali zbiórkę drewna na opał dla młodej matki samotnie wychowującej dwoje dzieci.

- Rok 2020 okazał się trudny dla wszystkich. Potrzebujący mieli trudniejszy dostęp do pomocy stowarzyszeń, bo nie można było organizować imprez charytatywnych. I ci ludzie zostali pozostawieni sami sobie. Pomimo pandemii i reżimu sanitarnego, staraliśmy się działać podobnie jak dotychczas, na wysokich obrotach - ocenia Daniel. - Przed Wielkanocą pomagaliśmy zaprzyjaźnionej Fundacji Jest Otwarte w rozwożeniu paczek przekazanych przez Galerię Chełm. Przez pięć tygodni, w każdy piątek, 28 podopiecznych stowarzyszenia i fundacji otrzymywało paczkę żywnościową. Nasza pomoc sprowadzała się do kompletowania tych paczek i rozwożenia ich wraz z Marcjanną po Chełmie i okolicach. Byliśmy w Brzeźnie, Depułtyczach czy Rudzie-Hucie. Koordynatorem całej akcji była **Katarzyna Stolarczuk**, prezes Fundacji Jest Otwarte.

Mimo pandemii udało się doprowadzić do wymiany dachu u pana Stanisława. Ogromne wsparcie otrzymało stowarzyszenie od gminy Dorohusk i niezastąpionej sekretarz **Katarzyny Rafalskiej**. Pomogli rozruszać zbiórkę dla Oliwiera Kloca, który wymaga wielu operacji nogi i rączki. Od wakacji kwota zebrana na Siepomaga urosła z ok. 40 tys. zł do 245 tys. zł. Wspólnie z rodzicami Oliwiera zaangażowali wielu ludzi do działania.

W czasie pandemii Daniel chciał wspierać branżę beauty i ogłosił darmowe ozonowanie konkurencyjnych lokali w mieście, przekonując, że tylko wspólnymi siłami uda się przetrwać ten trudny czas. Propozycja skierowana była także do mobilnych fryzjerów, makijażystek czy wizażystek. Niestety, nie wiadomo dlaczego, żaden salon się nie odezwał i nie skorzystał z de-

zynfekcji swoich pomieszczeń czy samochodów.

- W dobie pandemii jest to dla mnie kompletnie niezrozumiałe - mówi Dworczyński.

Doba jest zdecydowanie za krótka

Daniel Dworczyńki zawodowo zajmuje się prowadzeniem spółdzielni socjalnej, w której też zatrudnia osoby zagrożone wykluczeniem. Równolegle prowadzi stowarzyszenie. Dlaczego pomaga? Bo to nadaje sens jego życiu. Nie potrafi przejść obojętnie obok problemów innych, bo - jak tłumaczy - są to często osoby niesamodzielne, wykluczone i takie, które nie mają pojęcia, jak sobie pomóc. Często wystarczy tylko wiedzieć kogo poprosić czy do kogo wysłać pismo.

- Każdy wysiłek włożony w pomaganie powoduje uśmiech i radość osoby obdarowanej. To jest jedyna i największa zapłata za nasz trud - dodaje.

Wolnego czasu dla siebie i bliskich ma niewiele. Na szczęście najbliżsi wspierają go w działaniach. Bardzo często czas poświęcony potrzebującym kradnie rodzinie, dlatego próbuje łączyć przyjemne z pożytecznym.

- Mój syn Karol zawsze bardzo aktywnie pomaga. Mimo iż ma 11 lat, od dwóch lat jest na każdej naszej imprezie jako wolontariusz, oddaje swoje rzeczy na licytacje, ostatnio towarzyszył mi podczas rozwożenia podarków - zdradza szef Lejdis&Dżentelmen. - Bliscy wiedzą, że bez naszej pomocy wielu ludzi nie miałoby czym palić w piecu, co do garnka włożyć czy w co się ubrać. Bardzo ważne jest to, że mogę zawsze liczyć na wsparcie najbliższych, przyjaciół, znajomych. Staramy się angażować członków stowarzyszenia i ich rodziny do działania na rzecz potrzebujących.

- Gdy ktoś pyta „jak wam pomóc?", to zawsze pada taka sama odpowiedź: „przyjdź na naszą imprezę", bo wtedy wiemy, że to, co robimy, ma sens - dodaje Daniel.

Jego największym marzeniem jest, by doba była dłuższa. By było więcej czasu na pomaganie i wystarczyło go też dla rodziny. Byłoby fajnie, gdyby znalazło się go trochę na nową pasję, jaką jest rower. Plany na najbliższą przyszłość to w pierwszej kolejności nauka języka migowego, jazdy konnej i, jak się nie zestarzeje, to kurs spadochronowy samodzielnego skakania. O sobie Daniel Dworczyński opowiada niechętnie, bo zawsze woli być gdzieś w cieniu... **AN**

Szlakiem chełmskich Żydów

CHEŁM Konieczność nauki zdalnej nie stanęła na przeszkodzie uczniom Zespołu Szkół Energetycznych i Transportowych w Chełmie. Tuż przed świętami zakończyli oni realizować bardzo ciekawy projekt pod nazwą „Szlakiem kultury żydowskiej w Chełmie". Powstał on w ramach współpracy ze Szkołą Dialogu i Muzeum Ziemi Chełmskiej.

W projekt byli zaangażowani uczniowie drugich klas technikum spedycyjnego, logistycznego, mechatronicznego i teleinformatycznego. Ich opiekunami byli **Małgorzata Kołodziejczyk** i **Krzysztof Pawlik**, zaś pomoc merytoryczną nieśli **Dorota Bida** i **Zbigniew Lubaszewski**.

- Celem tej inicjatywy było zapoznanie uczniów z historią Żydów w Polsce oraz ich wkładem w społeczny i kulturalny rozwój Chełma - mówi Małgorzata Kołodziejczyk. - W czasie czterech warsztatów online, prowadzonych przez edukatorów Szkoły Dialogu, uczestnicy poznali lokalną historię i samodzielnie ją rekonstruowali. Opracowali trasę wirtualnej wycieczki, utrwalając w ten sposób historię żydowskich mieszkańców Chełma, przywołując miejsca i ludzi, o których warto pamiętać.

Uczniowie przygotowali filmowy wywiad ze **Shlomit Beck**, która przyjechała do Chełma, by uczcić pamięć zamordowanych przodków podczas Marszu Śmierci w 1939 r. Przeprowadzili również rozmowę po angielsku z gościem z Izraela. Powstał też podcast **Mariusza Matery** z rekonstrukcją tych tragicznych wydarzeń. Na potrzeby projektu uczniowie stworzyli stronę internetową, w której zaprezentowali efekty swoich działań. **MP**

eprasa.pl c3097c7b0f

2021 ROK NIECH PRZYNIESIE NAM NADZIEJĘ! ZDROWIA, SZCZĘŚCIA,

Zostawmy za sobą, co było. Początek roku to najlepszy czas, by zmienić swoje życie na lepsze. Uwierz, że obietnice składane sobie w styczniu mają wielką moc. Po pandemicznym 2020 roku czas zadbać wreszcie naprawdę o swoje zdrowie i wygląd. Skoro nie możesz iść na siłownię - zacznij więcej się ruszać i zmień dietę na lżejszą. Efekt może cię zaskoczyć.

Posumujmy najpierw ubiegły rok. Pandemia zamknęła wielu z nas w domach i zmusiła do pracy zdalnej. Nasza Czytelniczka Basia, o której perypetiach piszemy już kolejny rok - znowu przytyła. Mało się ruszała. Często zaglądała do lodówki i pocieszała się słodyczami. Teraz rozpacza, bo w czasie tzw. narodowej kwarantanny trudno jest znaleźć miejsce, gdzie można pod okiem instruktora spalić nadmiar tłuszczyku. Ćwiczenie w domu to jednak nie to samo. Brakuje jej motywacji. Dodatkowo sprawy nie ułatwia przepełniona zapasami lodówka.

Postanowienia noworoczne mają moc, gdy jasno je określisz. Warto zapisać, co konkretnie chcesz osiągnąć i w jakim czasie, powieś sobie karteczkę na lodówce, zrób plan w kalendarzu. Wytyczony cel musi być twoim celem, a nie innych. Podejmuj zadania realistyczne. Nie wymagaj od siebie rzeczy niemożliwych. Nie schudniesz w ciągu miesiąca 15 kilogramów. Jeśli planujesz od nowego roku biegać, to nie oznacza, że masz wziąć udział w maratonie.

Pozwól sobie pomóc!

Zdefiniuj swoje cele w kategoriach pozytywnych – musisz uwierzyć w sens wytyczonego przed sobą zadania i uświadomić sobie, że jego realizacja sprawi, że twoje życie będzie lepsze. Odrzuć od siebie myśli typu: „o, na pewno się nie uda." Nie obawiaj się prosić innych o pomoc w realizacji noworocznego postanowienia. Pomoc specjalistów, trenerów personalnych i fachowców różnych dziedzin jest jak najbardziej pożądana. Potem kontroluj postępy, weryfikuj efekty i nie zniechęcaj się, mimo drobnych niedociągnięć. Lepiej zastanów się, jak po raz kolejny nie popełnić tego samego błędu.

Jeśli twoim problemem jest zbyt duża waga albo złe samopoczucie, może warto przejść na dietę. Nie umiesz gotować dietetycznie? Może dobrym rozwiązaniem będzie catering dietetyczny. Jedzenie dostarczone zostanie ci do domu w pudełeczkach. Dzięki temu zyskujesz wolny czas i jesz tylko to, co ci służy.

- Jeśli mamy mało ruchu, to dieta tym bardziej jest ważna. Posiłki, jakie przygotowujemy

naszym klientom, są zdrowe, ale też smaczne. To, że coś jest dietetyczne, nie oznacza, że jest gorsze w smaku. Wręcz przeciwnie. Takie posiłki odpowiednio doprawiamy, by smakowały wszystkim. W dodatku są też kolorowe. Jeśli coś pięknie wygląda, to zapewne też będzie nam smakowało - mówi dietetyczka **Sylwia Berniker**, właścicielka I like box by Fest Food.

Zdrowe i smaczne warzywa nadają daniom kolorów. Dzięki takiej diecie poczujemy się lżejsi, zdrowsi, a co się z tym wiąże, szczęśliwsi. Dieta nie musi być monotonna. Kto w to nie wierzy, niech obejrzy zdjęcia posiłków dietetycznych, które można znaleźć na Facebooku I like box by Fest Food. My tam znaleźliśmy pięknie wyglądającą pizzę z gruszką, serem Gruyere, orzechami i miodem borówkowym, gołąbki z kaszą i filetem z indyka z prażonymi śliwkami, tatar ze śledzia z grzanką czosnkową oraz bliny orkiszowe pełnoziarniste z serkiem żurawinowym, łososiem i rukolą... Pyszności.

Pierś do przodu

W nowym roku zacznij zmiany od bielizny. Wpisz na listę postanowień noworocznych zadbanie o siebie. To idealna okazja, by zatroszczyć się o swój biust, co zapewni lepszy wygląd sylwetki, odciąży kręgosłup, zwiększy pewność siebie i zagwarantuje piękny dekolt.

- Pamiętajmy, że kobiety po-

winny ćwiczyć w biustonoszu sportowym, który zapewni właściwe podtrzymanie, redukcję wstrząsów do 80 proc., stabilność i bezpieczeństwo podczas każdej aktywności fizycznej. Od bielizny zależy ładny wygląd sylwetki, poczucie komfortu, a nawet poczucie pewności siebie. To, co mamy pod ubraniem, chociaż nie jest widoczne, jest bardzo ważne - podkreśla **Marzena Czebiera-Skórzewska**, właścicielka salonu Lady Marion.

Wyrzuć stary, sfatygowany stanik, który od dawna nie spełnia już swojej funkcji podtrzymującej lub fiszbiny wbijają się w piersi. Rozpocznij kolejny rok w dobrze dopasowanym staniku, który sprawi, że biust znowu będzie na właściwym miejscu. Dobry biustonosz zapewni odpowiednie zebranie, podtrzymanie i nada piękny kształt twoim piersiom. Dzięki temu odzyskasz talię, a biust będzie powodem do dumy. Nie ma brzydkich piersi, trzeba je tylko ubrać w odpowiedni

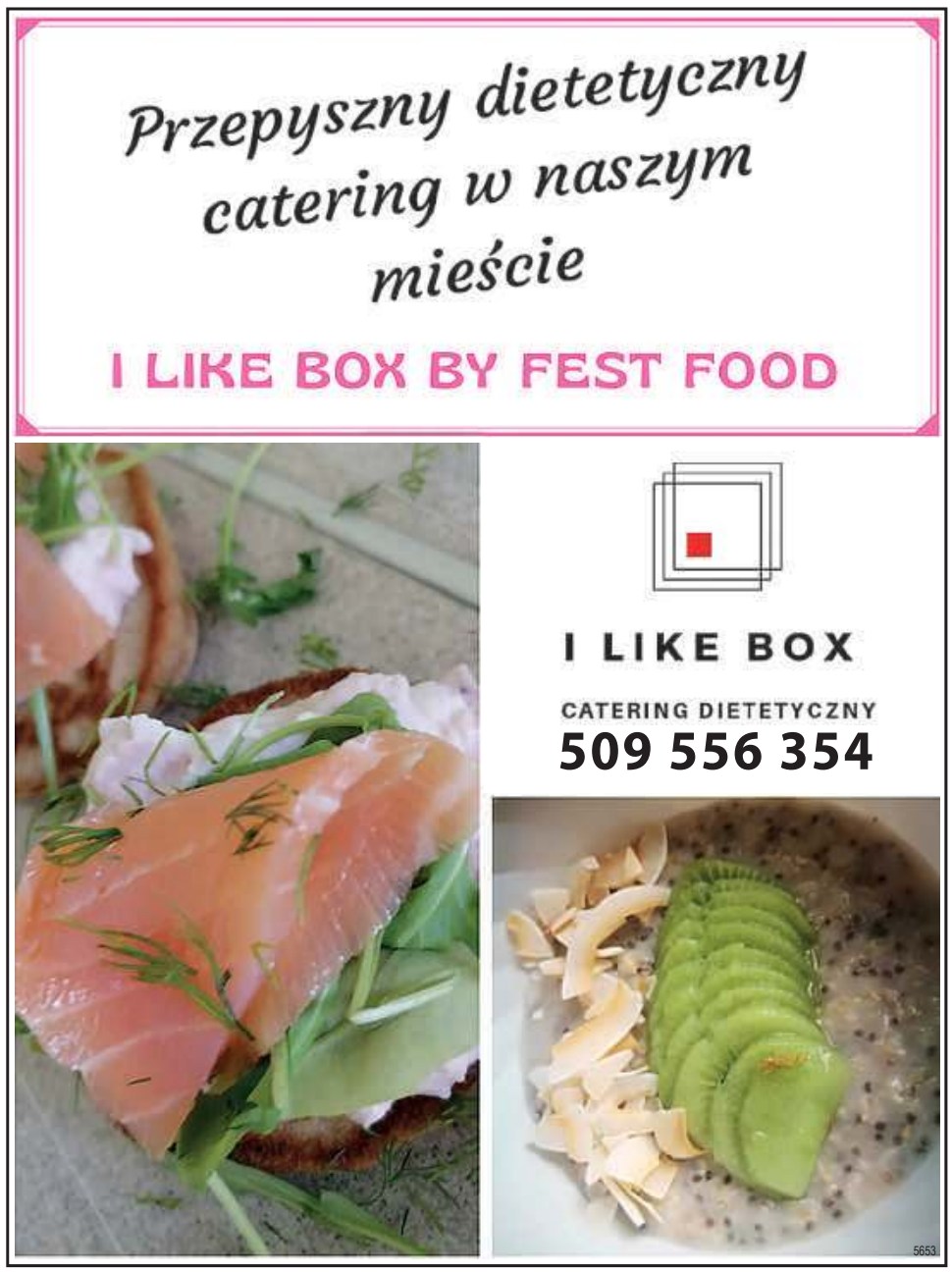

eprasa.pl c3097c7b0f

POMYŚLNOŚCI!

biustonosz!

- Jeśli nie jesteście pewne, czy nosicie dobrze dobrany stanik, to wpiszcie do postanowień noworocznych wizytę u brafitterki, która dobierze odpowiedni fason i rozmiar biustonosza. To bezpłatna usługa, która może przyczynić się do polepszenia komfortu oraz poprawy zdrowia piersi - zachęca właścicielka Lady Marion. - A jeśli ktoś nie chce wychodzić z domu, może złożyć zamówienie online na ladymarion.pl i dostarczymy towar do domu jeszcze tego samego dnia - dodaje.

A może nowy rok to czas na zmianę stylu? Może czas zmienić gładką, komfortową bieliznę na odrobinę zmysłowych koronek? Bielizna to nie tylko biel, czerń i beż. To tysiące kolorów, wzorów i fasonów, które sprawiają, że poczujesz się radośniej. Zmiany są dobre!

DBEZ

Kinga Jędrzejewska,

właścicielka biura Twój Agent Ubezpieczenia

Za nami trudny rok. Wiele osób się zastanawia, jak będzie wyglądała nasza przyszłość i jak lepiej zadbać o siebie, swoich najbliższych, jak zabezpieczyć swoją rodzinę na wypadek czegoś nagłego, niespodziewanego. Pomyślmy o tym, co jest dla nas priorytetem. Już dziś możemy zadbać o bezpieczeństwo finansowe tych, których kochamy.

Takim zabezpieczeniem jest polisa na życie, która ochroni nas w nieprzewidywalnych sytuacjach życiowych - przekonuje Kinga Jędrzejewska, właścicielka Twój Agent Ubezpieczenia. - Jest to możliwość szczególnego i świadomego zadbania o siebie oraz bliskich.

Najlepsze rozwiązanie na trudne czasy to ubezpieczenie naszego zdrowia i życia. - Takie rozwiązanie to gwarancja wypłaty środków, które zabezpieczą życie naszych najbliższych, gdyby nagle nas zabrakło, to środki pozwalające rodzinie na pokrycie zobowiązań finansowych, jakie zaciągnęliśmy, to również pieniądze wypłacane na leczenie specjalistyczne, gdyby stwierdzono u nas poważną chorobę. To są również fundusze, które pozwolą rodzinie na stabilniejsze życie - wyszczególnia Kinga Jędrzejewska. - Takie zabezpieczenie finansowe to nie jest aż tak duży wydatek. Jestem przekonana, że większość z nas wydaje dużo więcej na nieprzemyślane zakupy.

Udając się do biur ubezpieczeniowych, chronimy nasze majątki, drogie auta, a o życiu zapominamy, wychodząc z założenia, że „mi się nic nie stanie...", ale życie pisze różne scenariusze. Chciałabym, żeby każdy pamiętał o tym, co w życiu jest najważniejsze - zdrowie. Tymczasem opieka w chorobie czy zabezpieczenie najbliższych - to szczęście, spokojny sen i radość życia. Nie wolno o tym zapominać. Nie na wszystko w życiu możemy mieć wpływ. Są jednak wypadki, przed którymi możemy się zabezpieczyć.

- Chciałabym, aby na liście noworocznych postanowień pojawiła się chociaż myśl o polisie na życie. To prezent nie tylko dla nas, ale i naszych bliskich - przekonuje Kinga Jędrzejewska.

Twój Agent
Ubezpieczenia
Kinga Jędrzejewska

Komunikacyjne
Majątkowe
Na życie

NAJLEPSZE UBEZPIECZENIA DLA CIEBIE

Chełm, ul. Lwowska 13 R
kontakt@twojagentchelm.pl
798 707 260
663 065 989

5652

NASZA SONDA

Moje postanowienia noworoczne

Anna i Kornel Sapułowie: Stawianie sobie zbyt wielu postanowień naraz zawsze daje odwrotny skutek. Dlatego planuję wprowadzać je w życie stopniowo, zaczynając od jedzenia mniejszej ilości słodyczy.

Tadeusz: Stawiam przede wszystkim na zdrowie, w bardzo szerokim znaczeniu. Nie mam żadnych nałogów i nie planuję mieć. Będę się też starał zdrowo odżywiać.

Teresa: W przyszłym roku chcę przede wszystkim dbać o zdrowie swoje i swojej rodziny. Czasy pandemii tego wymagają, żeby w spokoju przetrwać czas koronawirusa.

Ewa Gorec: Postanowienie noworoczne się nie sprawdzają, więc żadnych nie planuję. Zazwyczaj jest tak, że 1 stycznia jest zapał do tego, żeby się ich trzymać, a kilka dni później to mija.

Rościsław Popek: W przyszłym roku planuję być bardziej radosny i z radością robić to, co lubię. Chcę nauczyć się grać na banjo i mandolinie, a także zdać egzamin na prawo jazdy.

Kołodyńska zastępcą wójta

GM. BIAŁOPOLE Mirosław Świetlicki, zastępca wójta gminy Białopole, zrezygnował z funkcji. Nową wicewójt została Marzena Kołodyńska, rodowita białopolanka.

Świetlicki nie jest już zastępcą wójta. Rezygnację złożył w grudniu i z końcem roku został odwołany. - Powody mojej decyzji są osobiste. Nie chciałbym, żeby o nich pisano w gazetach - mówi Świetlicki.

Nie da się jednak ukryć, że ostatnio Świetlicki trochę wójta zawiódł. Przegapił termin odpowiedzi na jedno z pism. Przez to do rady gminy trafiła oficjalna skarga na działalność wójta gminy Białopole. Skargę radni odrzucili, ale niesmak pozostał. Pisaliśmy o tym na łamach Super Tygodnia Chełmskiego.

Świetlicki zastępcą wójta już nie jest, ale nadal pracuje w Urzędzie Gminy Białopole. Będzie zajmował się drogownictwem i inwestycjami. Dział związany z rolnictwem i gospodarką zostanie przekazany innemu pracownikowi.

- Powołałem na swojego zastępcę Marzenę Kołodyńską. Była kiedyś kierowniczką gminnego ośrodka pomocy społecznej, a potem trafiła do pracy do urzędu gminy. Zajmowała się opłatami lokalnymi i podatkiem VAT. Ma doświadczenie, bo kiedy budowaliśmy salę gimnastyczną, ona tę inwestycję nadzorowała. To też rodowita białopolanka - wyjaśnia wójt **Henryk Maruszewski.** - Tak naprawdę zastępca wójta jest nam potrzebny wtedy, gdy mnie nie ma w urzędzie. Dzięki temu sprawy są nadal na bieżąco załatwiane. Poza wynagrodzeniem, które jako pracownik pani Kołodyńska do tej pory dostawała, będzie dodatkowo miała dodatek funkcyjny. To dla gminy bardzo oszczędne rozwiązanie. Nie zatrudniamy nikogo nowego - mówi wójt.

DBEZ

Radny chce obniżki diet

GM. BIAŁOPOLE Lucjan Dowierciał, radny gminy Białopole, złożył wniosek w sprawie diet radnych. Pismo trafiło do przewodniczącego rady, który na razie nie chce zdradzać szczegółów, ale my już wiemy, że chodzi o obniżkę o 70 proc. - To rewanż za to, że nie popieramy Dowierciała w jego sporach z wójtem - komentuje jeden z członków rady.

Wniosek Dowierciała został złożony tuż przed sesją. W związku z tym przewodniczący rady **Waldemar Wilgos** jedynie poinformował o tym, że pismo wpłynęło. Nie przedstawił jego treści. Najpierw trafi ono na obrady komisji. Radni zdecydują, co dalej zrobić.

- Nie chciałbym jeszcze zdradzać szczegółów, bo radni nie są poinformowani. W ubiegłym tygodniu była sesja budżetowa. Planujemy spotkanie w poniedziałek - mówi przewodniczący rady. - Sprawa jest skomplikowana. Pan Dowierciał nie jest doświadczonym radnym, nie zna dobrze tej pracy. W naszej gminie diety i tak są niższe, niż w sąsiednich samorządach - dodaje Wilgos.

Radni w gminie Białopole mają ustalone zryczałtowane diety wypłacane miesięcznie w wysokości trzydziestopięciokrotnej diety całodobowej przysługującej pracownikowi z tytułu podróży służbowej na obszarze kraju. Obecnie jest to ok. 300 zł. Przewodniczący, z racji pełnionej funkcji, dostaje więcej - 1050 zł. Za każdą nieobecność na sesji lub komisji dieta jest obniżana o 30 proc.

- Nie ma pieniędzy w budżecie gminy na bieżące remonty, to radni mogą popracować społecznie. Złożyłem wniosek, żeby diety obniżyć o 70 proc. Stówka wystarczy na pokrycie kosztów dojazdu do urzędu gminy - wyjaśnia radny Lucjan Dowierciał.

Jego wniosek, chociaż jeszcze nieupubliczniony, już jest komentowany w gminie. Także wójt uważa, że to rewanż radnego Dowierciała za to, co się dzieje. - Radnego Dowierciała często nie ma na posiedzeniach, a nawet wtedy bierze część diety. Może to dla niego za dużo. W skali roku na obsługę rady wydajemy 90 tys. zł. Nie jest to jakaś ogromna kwota - mówi wójt **Henryk Maruszewski**. - Praca radnego nie polega tylko na udziale w sesjach, czy pisaniu wniosków.

W gminie Białopole ostatnio sporo dyskutowano o wniosku Dowerciała w sprawie naprawy drogi polnej w Strzelcach. Radny deklarował, że jeżeli wójt przekaże kamień do jej utwardzenia, to on z synem go rozwiezie. Wyszło jednak inaczej. - Naprawiliśmy drogę na odcinku do zabudowań. Radny **Henryk Staniszewski** ze Strzelec przyjechał ze swoim sprzętem i pomógł. I nie chciał zwrotu kosztów - mówi wójt Maruszewski.

- To, co wójt mówi, to są takie półprawdy. Ta droga w Strzelcach nie jest moja prywatna. To droga do Siedliszcza w gminie Dubienka. Tak samo chodnik, o którego naprawę wnioskowałem, nie jest mój prywatny. Ja mieszkam po drugiej stronie i nie korzystam z tego chodnika. Mówiłem, że z synem rozwieziemy kamień, ale nikt do mnie nie zadzwonił. Był telefon do syna, który w tym czasie miał dostawę buraków, tak że inna robota była - tłumaczy się Dowierciał.

Nie da się ukryć, że jest skłócony z wójtem. Na ostatniej sesji padły pod adresem radnego Dowierciała mocne słowa ze strony wójta. Mógł się poczuć urażony. - Wójt mi wypomina bogactwo, ale on mi go nie dał. Zapracowałem własnymi rękami. W ubiegłym roku trzy składy żużlu załatwiłem z cukrowni i z synem go na drogę rozwiozłem. Tego nikt nie widzi. Mam 30 kilometrów rowów na swoich gruntach. Kupiłem odmularkę, sam je oczyszczam i koszę. A traktuje się mnie, jakbym pół gminy zawłaszczył - komentuje Dowierciał.

DBEZ

eprasa.pl c3097c7b0f

REJOWIEC FABRYCZNY Koronawirus wymusił nową organizację pracy

Terapia w czasie pandemii

Pomimo pandemii zajęcia w Warsztacie Terapii Zajęciowej w Rejowcu Fabrycznym odbywają się prawie normalnie. Część uczestników bierze w nich udział osobiście, a część online. Wszystko po to, by zapewnić podopiecznym maksimum bezpieczeństwa.

fot. WTZ w Rejowcu Fabrycznym

- To ważne, by wszyscy, którzy chcą uczestniczyć w zajęciach, mogli to robić bez obaw o swoje zdrowie – mówi **Adam Juszczak**, kierownik WZT.

Placówka jest w pełni wyposażona w środki ochrony osobistej dla pracowników zaangażowanych w bezpośrednią pracę z podopiecznymi oraz dla uczestników zajęć. Ma zapas potrzebnych płynów i środków dezynfekcyjnych do rąk i powierzchni, a nawet własny ozonator.

- Pieniądze na ten cel, ponad 9 tysięcy złotych, dostaliśmy z Funduszu Rehabilitacji Osób Niepełnosprawnych – dodaje kierownik.

Chętnych do udziału w zajęciach stacjonarnych jest więcej, niż pozwalają na to obowiązujące obostrzenia. – Nikogo nie zaniedbujemy – mówi Juszczak. – Mamy stały kontakt z naszymi podopiecznymi i realizujemy przyjęty plan zajęć. Nie możemy sobie pozwolić, by zaprzepaścić to, co już zostało zrobione. Ostatnio na przykład wszyscy wykonywali ozdoby świąteczne na wystawę bożonarodzeniową.

- To trudny czas dla nas i naszych podopiecznych – nie kryje kierownik. – Mimo wszystko staramy się go wykorzystać jak najlepiej.

Gdy zajęcia zostały zawieszone, pracownicy systemem gospodarczym odnowili wszystkie pomieszczenia. Dzięki dotacji z PFRON (48 tysięcy złotych) i funduszom z urzędu miasta (12 tysięcy złotych) placówka kupiła nowe szafy, regały, komody, stoły, biurka, ale także zestawy obiadowe, odkurzacz, żelazko i telewizor oraz cztery zestawy komputerowe do prowadzenia zajęć w pracowni poligraficznej, a także rower stacjonarny do prowadzenia zajęć rehabilitacyjnych. Podopieczni od razu zauważyli te zmiany. **szer**

Do WTZ uczęszcza 35 osób powyżej 16. roku życia. Są to mieszkańcy Rejowca Fabrycznego i gmin: Rejowiec Fabryczny, Rejowiec, Chełm oraz Krasnystaw. Wszyscy posiadają orzeczenie o znacznym lub umiarkowanym stopniu niepełnosprawności.

Odpalili sesję w szkole

GM. KAMIEŃ Informatycy próbowali coś z tym zrobić, ale nic nie poradzili. Transmisja na żywo z sesji obrad gminy nie była najlepszej jakości. Nagrane głosy brzmiały, jakby wydobywały się ze studni. Szkoda, bo była to sesja budżetowa i zapadły na niej ważne decyzje.

Sala obrad Urzędu Gminy Kamień znajduje się w piwnicy. Jest to ciasne pomieszczenie, trudne do wietrzenia. By utrzymać dystans, ostatnio ustawiano tam szkolne stoliki i przy nich sadzano radnych. Sołtysi w sesjach udziału wziąć nie mogli ze względu na obostrzenia. Tym razem władze gminy zdecydowały jednak, że sesja odbędzie się w Szkole Podstawowej w Kamieniu. Pomysł był dobry. Zawiodła technika. Niektóre nagrane wypowiedzi są dobrze słyszalne, inne ledwo lub wcale.

- To duża sala i jest pogłos. Przez cały poprzedzający sesję dzień informatycy starali się ustawić wszystko tak, by było dobrze słychać - mówi wójt **Dariusz Stocki**.

Warto jednak wsłuchać się w nagranie, bo gmina Kamień ma się czym pochwalić. Budżet na przyszły rok został przyjęty jednogłośnie i w dodatku spełnia wiele życzeń.

- Mamy ambitny budżet. Większość postulatów została w nim uwzględniona - zapewnia wójt.

Gmina ma już gotowy projekt na oczyszczalnię ścieków. Niebawem będzie ogłaszała przetarg na jej wykonanie. W ubiegłym roku złożyła do Urzędu Marszałkowskiego Województwa Lubelskiego cztery wnioski na dofinansowanie planowanych inwestycji. Dwa z nich zostały już pozytywnie zaopiniowane i uzyskały dofinansowanie. W tym roku więc zmodernizowane zostanie oświetlenie uliczne. Jeszcze przed letnim sezonem ma być też zagospodarowany na nowo zbiornik w Natalinie.

- Pozostałe dwa wnioski nie zostały jeszcze rozpatrzone i czekamy na decyzję. Dotyczą rozbudowy sieci wodociągowej na terenie gminy i budowy 35 przydomowych oczyszczalni ścieków oraz remontu budynku po byłym ośrodku zdrowia w Kamieniu i utworzenie w nim „Klubu Seniora". Jeżeli nie otrzymamy dofinansowania, moim zdaniem, nie stać nas na realizację tych zadań - mówi Stocki.

Poza tym gmina Kamień planuje budowę dwóch dróg gminnych. Stara się o dofinansowanie na ten cel z Rządowego Funduszu Dróg Samorządowych. Listy rankingowe nie zostały jeszcze ogłoszone, więc nie wiadomo, czy drogi zostaną wyremontowane.

W czasie sesji uchwalono też gminne programy przeciwdziałania alkoholizmowi i narkomanii. Wójt poinformował, jak zostały podzielone pieniądze pozyskane z zezwoleń na sprzedaż alkoholu. Pula wynosiła 43 tys. zł i znacznie przewyższała kwotę wynikającą ze złożonych wniosków. O pieniądze z tzw. korkowego ubiegały się m.in. szkoły i świetlice na organizację zajęć, warsztatów i konkursów, turniejów mających związek z profilaktyką i rozwiązywaniem problemów wywołanych przez różne uzależnienia. Będzie też na terenie gminy prowadzony punkt konsultacyjny, a 2 tys. zł przeznaczono na leczenie osób uzależnionych od alkoholu. Pieniądze przewidziane są też na wynagrodzenia sześciu członków Gminnej Komisji Rozwiązywania Problemów Alkoholowych. Na sute diety jednak nie mają co liczyć - bo w puli jest zaledwie 2,5 tys. zł na cały rok. **DBEZ**

Droga będzie jak nowa

GM. DOROHUSK Przebudowa drogi w miejscowości Myszkowiec stała się faktem. W ubiegłym miesiącu gmina podpisała umowę na dofinansowanie tej inwestycji z Funduszu Dróg Samorządowych.

W ramach realizacji zadania wykonana zostanie nawierzchnia asfaltowa na odcinku o długości 990 m i szerokości 3,5 m wraz z mijanką szeroką na 1,5 m. Będzie tak wykonana, by umożliwić odprowadzenie wód opadowych. Zrobione zostaną pobocza o szerokości 0,75 m, a na zakończenie wykonawca zadba o odpowiednie oznakowanie drogi.

Inwestycję zrealizuje przedsiębiorstwo Sadex z Sitna. Jej wartość to wynosi 296 455,78 zł, w tym 177 135 zł to dofinansowanie z FDS. Droga ma być oddana do użytku w czerwcu tego roku. **szer**

Obostrzenia pod lupą mundurowych

REGION Od ubiegłego poniedziałku (28 grudnia) obowiązują dodatkowe ograniczenia związane z pandemią. Wiele miejsc, takich jak baseny czy siłownie, nie powinno być otwartych. Policjanci sprawdzali, jak te przepisy są respektowane przez właścicieli lub zarządców takich obiektów. W Chełmie i Krasnymstawie namierzyli dwa sklepy, które mimo zakazu były czynne.

Zgodnie z tzw. narodową kwarantanną niektóre obiekty handlowe czy sportowe nie mogą świadczyć swoich usług. Zamknięte dla mieszkańców powinny być np. siłownie, baseny czy niektóre sklepy. Nieczynne pozostaną także teatry, kina, muzea, domy kultury, a także dyskoteki, targi i wystawy. A jednak dwa otwarte sklepy, które nie powinny działać do 17 stycznia, mundurowi namierzyli m.in. w Chełmie i Krasnymstawie.

- W takich sprawach policjanci będą prowadzić postępowania wyjaśniające i w potwierdzonych przypadkach kierować wnioski do sądu. Wszystkie skontrolowane baseny na terenie naszego województwa były w poniedziałek zamknięte. Kontrole będą prowadzone na bieżąco przez policjantów podczas codziennej służby – wyjaśniają mundurowi.

Co ciekawe, jak się dowiedzieliśmy, podczas świąt chełmscy policjanci nie musieli interweniować w sprawie ograniczeń gości zgromadzonych przy wigilijnym stole.

- Nie mieliśmy żadnych tego typu zgłoszeń – zapewnia kom. **Ewa Czyż**, rzeczniczka prasowa Komendy Miejskiej Policji w Chełmie.

Pamiętajmy o ograniczeniach:

- W imprezach i spotkaniach organizowanych w domu może uczestniczyć maksymalnie 5 osób - do tego limitu nie wliczamy osoby zapraszającej na imprezę oraz osób, które wspólnie mieszkają lub gospodarują z tą osobą.

- Zamknięte są hotele. Korzystać z nich mogą tylko służby mundurowe, medycy i pracownicy szpitali specjalistycznych. Czynne są hotele pracownicze.

- W galeriach handlowych mogą być otwarte sklepy spożywcze, drogerie, apteki, sklepy z książkami i prasą, sklepy zoologiczne, budowlane, meblowe oraz związane z akcesoriami samochodowymi i usługami telekomunikacyjnymi.

- Zamknięte są stoki narciarskie.

- Targi, wystawy, kongresy i konferencje mogą odbywać się wyłącznie on-line.

- Działalność bibliotek jest możliwa przy zachowaniu limitu 1 osoba na 15 mkw. powierzchni przeznaczonej do udostępniania zbiorów.

- Zakaz dotyczy organizacji wesel, komunii i konsolacji.

- Zamknięte są siłownie, kluby fitness i aquaparki.

- Dzieci i młodzież do 16. roku życia mogą przemieszczać się tylko z opiekunem. **(apm)**

Robotnicza coraz piękniejsza

REJOWIEC FABRYCZNY Po starych barakach już niebawem nie będzie ani śladu. Już teraz osiedle przestaje przypominać slumsy. Bardziej kojarzy się z osiedlem domków szeregowych, jakich wiele chociażby w Stanach Zjednoczonych.

Wykonawca już zakończył prace w czterech z siedmiu baraków. W budynkach nie ma już długich korytarzy, z których wchodziło się do mieszkań. Dzięki temu zwiększył się ich metraż, co pozwoliło na wygospodarowanie miejsca na łazienkę, a nawet garderobę. Każdy do swojego M ma też osobne wejście. W łazienkach położona została glazura i terakota.

Dzięki likwidacji wspólnych toalet udało się z kolei pozyskać trzy dodatkowe lokale socjalne.

Prace prowadzone były nie tylko wewnątrz, ale i na zewnątrz. Obejmowały między innymi położenie sieci wodociągowej, bo w barakach nie było ani bieżącej wody, ani kanalizacji. Teren wokół budynków został uprzątnięty. Każdy lokator ma swój kawałek ogródka, a budynki zostały ogrodzone.

Do każdego prowadzą estetyczne chodniki. W jednym z budynków wygospodarowano pomieszczenie biurowe dla pedagoga ulicznego, w innym będzie świetlica. Postawione zostały wiaty, gdzie znajdują się pojemniki na śmieci. Zamontowany został również monitoring.

- Dotychczas zmodernizowane zostały budynki numer 3, 5, 8 i 10 oraz ich otoczenie - mówi **Anna Szokaluk**, kierownik wydziału rozwoju gospodarczego miasta Rejowiec Fabryczny. – W pozostałych prace jeszcze trwają. Jeżeli zachowane zostanie takie tempo jak dotychczas, zakończą się w pierwszej połowie roku.

Wisienką na torcie – jak żartobliwie mówią władze Rejowca Fabrycznego - ma być boisko, powiększony plac zabaw, siłownia z altaną.

Modernizacja osiedla i budynków jest częścią projektu rewitalizacji miasta pod nazwą „Lepiej żyć". Samorząd na jego realizację otrzymał 6,5 miliona złotych dofinansowania z Regionalnego Programu Operacyjnego Województwa Lubelskiego. **szer**

eprasa.pl c3097c7b0f

POWIAT WŁODAWSKI Przerzut przez granicę mógł się skończyć tragicznie

Motolotniarz spadł w krzaki i stracił kontrabandę

Wiemy już, ile nielegalnego towaru chciał przemycić do Polski Ukrainiec, który rozbił się na motolotni i trafił do szpitala. Po opatrzeniu przez lekarzy i złożeniu zeznań został przekazany służbom ukraińskim. Nielegalne papierosy warte 112 tys. złotych przejęli pogranicznicy.

O zdarzeniu pisaliśmy już w ubiegłym tygodniu. 21 grudnia funkcjonariusze Nadbużańskiego Oddziału Straży Granicznej z Placówki w Zbereżu zauważyli obiekt latający poruszający się na dość dużej wysokości. Z kierunku wschodniego przemieszczał się on w głąb Polski. Funkcjonariusze, podejrzewając, iż może to być motolotnia użyta do przemytu nielegalnego towaru, monitorowali jej dalszy przelot. W pewnym momencie motolotniarz musiał lądować awaryjnie. Z nielegalnym towarem wpadł w zakrzaczenia.

- Mundurowi znaleźli rozbitą motolotnię, porozrzucane wokół niej pakunki oraz mężczyznę, który był pilotem, w pobliżu miejscowości Wołczyny na terenie powiatu włodawskiego – informuje por. **Dariusz Sienicki**, rzecznik prasowy komendanta NOSG w Chełmie. – Ponieważ miał obrażenia, został niezwłocznie przewieziony do szpitala, gdzie udzielono mu niezbędnej pomocy medycznej.

Funkcjonariusze ustalili, że jest to 44–letni obywatel Ukrainy. Wrak motolotni został zabezpieczony. W znajdujących się w pobliżu pudłach ujawniono przemycone papierosy (8 tys. paczek) o wartości ponad 112 tys. zł. Jak podejrzewają mundurowi, załadunek oraz start tego statku powietrznego, miał miejsce za wschodnią granicą kraju, zaś same papierosy miały zostać zrzucone, bez lądowania po polskiej stronie w pobliżu rzeki Bug.

- W sprawie zostało wszczęte postępowanie przygotowawcze. 44-letni obywatel Ukrainy odpowie za przemyt papierosów oraz nielegalne przekroczenie granicy państwowej przy użyciu statku powietrznego, co usankcjonowane jest karą do 5 lat pozbawienia wolności – dodaje Sienicki. - Cudzoziemiec po wyjściu ze szpitala oraz zakończonych wobec niego czynnościach procesowych, został przekazany 24 grudnia na terenie drogowego przejścia granicznego w Dorohusku służbom granicznym Ukrainy.

fot. NOSG w Chełmie

Tylko w tym roku funkcjonariusze Nadbużańskiego Oddziału Straży Granicznej nie dopuścili do wprowadzenia na krajowy rynek wyrobów akcyzowych o wartości ponad 20 mln zł. **(apm)**

Duże psy lubią sobie pobiegać

GM. KAMIEŃ Mieszkanka Kamienia jest przerażona, a zarazem czuje się bezradna. Lubi wyjść na spacer ze swoim psem. Niestety jej pupil często jest atakowany przez biegające samopas inne psy, które regularnie uciekają ze swojej posesji. Jak mówi, zgłaszała to do gminy i na policję. Nic to jednak nie zmieniło.

Duże, białe psy w typie owczarka podhalańskiego są trzymane na jednej z ogrodzonych działek w centrum Kamienia. Jest tam domek, w którym latem ktoś mieszka. Zimą psom może brakować towarzystwa. Wydostają się więc za ogrodzenie i biegają po okolicy. Zwierzęta jednak nie wyglądają na zaniedbane.

- To nie są małe pieski i niekoniecznie bronią tylko terenu w pobliżu swojej posesji. Biegają po całej miejscowości. Ostatnio jednego z nich widziałam pod sklepem. Zrobiłam mu nawet zdjęcie - mówi nasza Czytelniczka.

Jak nas zapewniła, zgłaszała ten problem, gdzie się tylko da: do urzędu gminy i na policję. Mijały miesiące i nic się nie zmieniło. Psy nadal biegają. Co ciekawe, o problemie mało kto wiedział w urzędzie gminy, a koło tego budynku te psy też się czasem kręcą. Udało nam się w końcu ustalić, że jeden z pracowników gminy rozmawiał telefonicznie z osobą odpowiedzialną za te zwierzęta.

- Psy mają właściciela. Przekazałem mu, że było zgłoszenie i prośba, żeby były lepiej pilnowane. Była też wzywana policja - zapewnia pracownik gminy. Niestety nie wiedział, jak się zakończyła interwencja mundurowych.

- Do dzielnicowego takie zgłoszenie nie dotarło - mówi rzeczniczka chełmskiej policji **Ewa Czyż**. Nie udało jej się odszukać żadnej informacji w sprawie ewentualnego zawiadomienia o tym, że psy uciekają ze wskazanej posesji.

- Kilka razy już zaatakowały mojego psa. Zwykle nie są razem. Czasem jest tylko jeden lub dwa. Nie wiem, co się stanie, jak na kogoś wyskoczą trzy takie psiska, czy się obroni...? - obawia się mieszkanka Kamienia. **DBEZ**

Chytrzy rolnicy orzą nawet drogi

GM. DUBIENKA Wójt gminy Dubienka zwróciła się z apelem do właścicieli i dzierżawców gruntów o to, by nie niszczyli dróg i nie zaorywali rowów i poboczy. Na terenach wiejskich to palący problem, który jest przyczyną wielu konfliktów sąsiedzkich.

- Droga była niedawno naprawiana. Długo z tego pożytku nie będzie, bo rów odwadniający już jest zasypany, a sąsiad orze coraz bliżej drogi. Za rok znowu kombajnem nie przejadę - tego typu skargi rolników są na porządku dziennym. Od lat na zebraniach wiejskich temat jest poruszany i... do niektórych apele nie docierają. Orzą ziemię do samej krawędzi utwardzonej drogi.

Z tego powodu Urząd Gminy Dubienka zamieścił w internecie ogłoszenie. Jak się okazuje - rolnicy nie są tacy bezkarni. Gmina może dochodzić swoich praw. Za niszczenie lub uszkodzenie drogi publicznej grożą konsekwencje karne. Można nawet dostać za to grzywnę w wysokości do 1000 zł. W przypadku doprowadzenia do trwałych zniszczeń sprawcy grozi nawet kara pozbawienia wolności. Do ogłoszenia gminnego dołączono spis właściwych paragrafów z kodeksów wykroczeń i karnego.

- To taki ogólny apel i przypomnienie, że jest coś takiego jak pobocze drogi - mówi wójt gminy **Krystyna Deniusz-Rosiak**.

Zaorywanie niedawno naprawionych dróg może mieć też konsekwencje finansowe, gdy np. gmina utraci dotację pozyskaną na realizację inwestycji drogowej. Także palików wyznaczających granice nie można usuwać, właściciele gruntów są zobowiązani do ich ochrony.

Jak zapowiada wójt, w przypadku stwierdzenia naruszenia pasa drogowego, będzie wnosiła o dobrowolne przywrócenie do stanu pierwotnego naruszonych elementów infrastruktury. Jeśli jednak nie przyniesie to pożądanego skutku, stosowane będą przewidziane prawem sankcje prawne.

- Liczę na społeczną odpowiedzialność mieszkańców gminy - podkreśla Deniusz-Rosiak. **DBEZ**

Radny skrytykował samorząd

GM. RUDA-HUTA Zdaniem radnego Bogdana Sawickiego - krytyka może być pozytywna albo negatywna. Skrytykował więc pozytywnie władze gminy i kolegów radnych za otwartość i gotowość do dyskusji oraz za to, że nikt nigdy nie pyta w gminie Ruda-Huta, czy w planie sesji umieścić punkt dotyczący wolnych wniosków. Bo to oczywiste!

Radni gminy Ruda-Huta po prostu lubią sobie porozmawiać i wyrazić swoją opinię. Jak mówi Sawicki, właśnie dlatego nikt pokątnie nie załatwia spraw, gdy można zgłosić problem w czasie obrad i od razu uzyskać odpowiedź. Z tego też powodu sesje rady gminy zwykle bywają długie i poruszanych jest na nich wiele tematów, nie tylko związanych z pracą samorządu. Omawiane są właściwie wszystkie sprawy dotyczące mieszkańców. Ostatnio tematem numer jeden jest koronawirus.

- Trzeba w końcu się zaszczepić, pokonać tego dziada, żebyśmy się nie bali jedni drugich! - stwierdziła na sesji radna **Leokadia Walczuk**.

Radna skorzystała z możliwości zabrania głosu w punkcie obrad dotyczącym wolnych wniosków. Chciała wiedzieć, czy na terenie gminy Ruda-Huta będą realizowane szczepienia przeciw koronawirusowi. Wójt odpowiedzi nie znał, ale skierował ją do miejscowego ośrodka zdrowia, by o to zapytała. W każdej gminie ma być punkt szczepień. Przy okazji radna Walczuk wymogła na wójcie deklarację, że urząd pomoże w dotarciu na szczepienie osobom starszym i samotnym, a zwłaszcza niepełnosprawnym.

Mimo wielu tematów pobocznych - ostatnia sesja rady gminy poświęcona została w głównej części uchwaleniu budżetu na 2021 rok. Jak stwierdził Sawicki, „nie ma w nim wodotrysków".

- Budżet jest, jak zawsze, realny - zapewniał wójt gminy Ruda-Huta **Kazimierz Smal**. Zwrócił jednak uwagę na jego jeden mankament. Udział gminy w podatku dochodowym będzie zależał od tego, jak się rozwinie pandemia i czy mieszkańcy gminy nadal będą mieli pracę. Jeśli nastąpią zwolnienia, również gmina dostanie mniej pieniędzy z budżetu państwa.

- Chcę wierzyć, że te dane dotyczące naszego udziału w PIT są prawdziwe - stwierdził wójt.

Gmina niedawno zakończyła budowę oczyszczalni ścieków, biblioteki i urzędu gminy. Na te inwestycje trzeba było pożyczyć pieniądze. Do 2026 roku kredyty muszą zostać spłacone. A z roku na rok Ruda-Huta wydaje coraz więcej pieniędzy np. na opiekę nad zwierzętami bezdomnymi. Tym razem na ten cel przeznaczono 42 tys. zł.

- Ludzie lubią zwierzęta, ale niekoniecznie chcą się nimi zajmować - komentował na sesji wójt.

W 2021 roku gmina planuje wydać ponad 2 miliony złotych na inwestycje. Są to m.in. wydatki związane z funduszem sołeckim. W planach jest też budowa gminnych dróg, m.in. w Gotówce i powiatowych na terenie gminy Ruda-Huta. Samorząd ubiega się też o dofinansowanie inwestycji drogowych w Chromówce i Iłowie.

- Nie mamy się z czego cieszyć. Nasze dochody to tak naprawdę tylko 3 miliony 100 zł. Pozostała forsa jest dana przez państwo i przeznaczona m.in. na pomoc społeczną, utrzymanie szkół - komentował Sawicki. - Nikt nam nie zagwarantuje, że połowa mieszkańców gminy nie straci pracy. Wpływy do budżetu mogą być znacznie mniejsze, niż zakładamy - podzielił radny Sawicki obawy wójta. **DBEZ**

Te progi nie mają szczęścia

GM. DUBIENKA Nie chcieli tych progów mieszkańcy Skryhiczyna, więc je zdemontowano. Trafiły na ulicę Partyzantów w Dubience. Tam mieszkańcy byli za, ale... ktoś je zdewastował. Miejscowi się śmieją, że była to nocna zmiana organizacji ruchu.

Sprawa progów zwalniających podzieliła mieszkańców Skryhiczyna. Jedni byli za ich zamontowaniem, bo zapewniają bezpieczeństwo. Inni zażądali zdjęcia progów, bo przeszkadzają niepełnosprawnym i utrudniają przejazd maszynom rolniczym. Rada gminy, po burzliwej dyskusji, zagłosowała za ich demontażem. Trafiły na ulicę Partyzantów w Dubience, gdzie większość mieszkańców chciała spowolnienia ruchu. Jak się jednak okazuje - chyba nie wszyscy. Pod koniec grudnia, prawdopodobnie nocą, ktoś postanowił zlikwidować przeszkody założone na szosie.

- Progi zostały zdewastowane. Zgłosiliśmy to na policję i złożyłam zeznania - mówi wójt gminy **Krystyna Deniusz-Rosiak**.

Niektóre elementy zdjętych progów leżały na poboczu i nadawały się do ponownego montażu. Część trzeba było dokupić. Gmina stratę oszacowała na 480 zł, a to znaczy, że sprawca popełnił jedynie wykroczenie.

- Mam swoje podejrzenia co do osoby, która mogła to zrobić, ale oczywiście ich nie ujawniam. Zobaczymy, co ustali policja. Progi zostały naprawione - dodaje wójt. **DBEZ**

Postawił służby na nogi

GM. GORZKÓW Pijany 49-latek wyszedł z domu i nikomu nie powiedział, dokąd zmierza. Swoim bezmyślnym zachowaniem postawił na nogi służby z dwóch powiatów.

Mieszkaniec gminy Gorzków zaginął 28 grudnia. Krasnostawscy policjanci zostali o tym powiadomieni tuż przed godz. 20. Okazało się, że sześć godzin wcześniej 49-latek wyszedł z miejsca zamieszkania i nie nawiązał kontaktu z rodziną.

- Ponieważ obawiano się o jego życie i zdrowie, natychmiast rozpoczęliśmy poszukiwania. Brało w nich udział kilkudziesięciu policjantów z Krasnegostawu i Świdnika oraz pies tropiący. Mundurowych wsparli również funkcjonariusze ze straży granicznej oraz strażacy - mówi młodsza aspirant **Jolanta Babicz**, oficer prasowa Komendy Powiatowej Policji w Krasnymstawie.

Zaginionego 49-latka odnaleziono jeszcze tej samej nocy. Funkcjonariusze krasnostawskiej komendy zauważyli go na przystanku w Wiśniowie, kilka kilometrów od domu. Był cały i zdrowy, ale kontakt z nim był utrudniony. Mundurowym nie udało się nawet sprawdzić, ile miał promili w organizmie. Po badaniach w karetce pogotowia trafił na izbę wytrzeźwień. **GD**

eprasa.pl c3097c7b0f

CHEŁM Muzeum prezentuje zabytki sztuki sakralnej naszego miasta i regionu

Matka Boska zostanie u nas dłużej

Do końca lutego 2021 roku Muzeum Ziemi Chełmskiej przedłuża wystawę czasową zatytułowaną „Matka Boska Chełmska. Ikonografia". Zwiedzający mogą również kupić przepiękny album promujący wystawę oraz kalendarz.

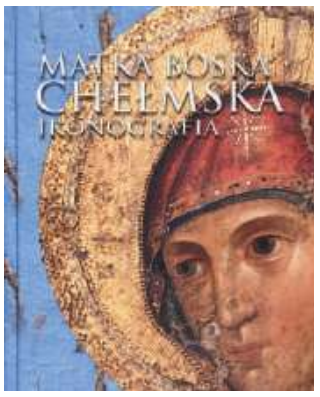

- Oba wydawnictwa przygotowane zostały w pięknej oprawie edytorskiej. Mogą być interesującym prezentem lub unikatową pamiątką dotyczącą historii i sztuki sakralnej ziemi chełmskiej. Co ciekawe, temat ten dotychczas nie był przedmiotem osobnej wystawy monograficznej. Mam nadzieję, że udało nam się poprzez tę ekspozycję odkryć i podkreślić wspólne dziedzictwo kulturowe i duchowe naszego regionu - zapewnia **Magdalena Mąka**, kustosz wystawy. - Katalog i kalendarz, w którym zaprezentowano ikonografię przedstawień Matki Boskiej Chełmskiej, zakupić można w siedzibie muzeum przy ul. Lubelskiej 55.

Wystawa miała swoje otwarcie w ubiegłym roku w 225. rocznicę koronacji obrazu Matki Boskiej Chełmskiej. Warto zaznaczyć, że jej organizacja i prezentacja, jak i druk albumu katalogowego odbywały się w bardzo trudnych warunkach pandemii.

- Pomimo ograniczenia działalności instytucji kultury na terenie kraju udało się przeprowadzić kwerendę, zgromadzić i przetransportować unikatowe dzieła sztuki do muzeum w Chełmie. Po raz pierwszy udało się też zgromadzić i wyeksponować w muzealnej przestrzeni, obok eksponatów, które na co dzień znajdują się w magazynach muzeum, obiekty będące wyposażeniem świątyń rzymskokatolickich i prawosławnych zlokalizowanych na terenie Lubelszczyzny - tłumaczy Mąka. - Użyczenie i transport tych obiektów (obrazy, ikony, feretrony) ze świątyń odbywały się w oparciu o decyzję Wojewódzkiego Konserwatora Zabytków w Lublinie Delegatura w Chełmie oraz zgodę ich właścicieli, czyli poszczególnych parafii.

Na wystawie obejrzeć można oryginalne wizerunki Matki Boskiej Chełmskiej, znajdujące się w kościołach rzymskokatolickich na terenie m.in. Chełma, Czułczyc, Klesztowa, Kosynia, Żmudzi, Żulina oraz w cerkwiach m.in. w Bończy, Chełmie, Horostycie i Włodawie. Cennym uzupełnieniem zabytków typowo sakralnych są afisze, grafiki zamieszczone w najstarszych drukach pochodzących z XVIII w. i sztandary, które zostały użyczone z innych ośrodków naukowych z Polski m.in.: Muzeum Narodowego w Warszawie, Muzeum Narodowego w Krakowie, Biblioteki Narodowej w Warszawie, Muzeum Lubelskiego w Lublinie, Muzeum Zamojskiego w Zamościu, Muzeum Wojska Polskiego w Warszawie, szkół zlokalizowanych na terenie miasta Chełm i organizacji społecznych.

Na czas trwania wydarzenia tytuł partnera zadania został przyznany Województwu Lubelskiemu. Patronat honorowy sprawują eurodeputowana Beata Mazurek, marszałek województwa Jarosław Stawiarski oraz prezydent Chełma. Patronat medialny nad całym projektem sprawuje Super Tydzień Chełmski. **AN**

Zobacz miejsca pani Urszuli

CHEŁM Do 8 stycznia w sali ekspozycyjnej Biblioteki Pedagogicznej w Chełmie oglądać można wystawę malarstwa Urszuli Krzysiak zatytułowaną „Miejsca". Zwiedzanie wyłącznie z zachowaniem obowiązującego reżimu sanitarnego w godzinach pracy placówki.

Urszula Krzysiak to obdarzona pasją tworzenia emerytowana nauczycielka, członkini Stowarzyszenia Twórczego „Pasja". Spod jej pędzla i ołówka wyszło wiele prac, których znaczna część prezentowana była czytelnikom i wszystkim miłośnikom sztuki na siedmiu wystawach indywidualnych artystki zorganizowanych w Bibliotece Pedagogicznej w Chełmie.

„Miejsca" – to wystawa szczególna, gdyż składa się z obrazów wybranych z kolekcji podarowanej placówce przez malarkę i stanowi część obchodów jubileuszu 70-lecia biblioteki.

- Miejsca dalekie i bliskie, widziane własnymi oczami i podziwiane na fotografiach, swojskie i obce – dzięki wrażliwości i wyobraźni malarki - niezwykłe, intrygujące, barwne - czytamy w opisie prezentowanej ekspozycji. Z kolei kolekcję „Malarstwo i rysunek" przekazaną przez Urszulę Krzysiak Bibliotece Pedagogicznej można obejrzeć na stronie Cyfrowej Biblioteki Pedagogicznej w Chełmie. **AN**

Święta spędzili w mundurze

CHEŁM Ponad 200 terytorialsów z naszego regionu było zaangażowanych w okresie świąt w pomoc na rzecz potrzebujących. Kolejni pełnili służbę w sylwestra i Nowy Rok. Reszta czekała w gotowości.

Najwięcej żołnierzy 2 Lubelskiej Brygady Obrony Terytorialnej w okresie świątecznym było kierowanych do wsparcia szpitali i pobierania wymazów – ok. 70 dziennie. Kolejne zadanie realizowane w okresie świątecznym to wsparcie policji w monitoringu osób przebywających na kwarantannie. Te zadania realizowało ponad 50 żołnierzy. Do wsparcia DPS-ów natomiast skierowano ok. 10 terytorialsów.

- W gotowości do dodatkowego wsparcia byli wszyscy pozostali żołnierze zawodowi i ochotnicy, którzy - przypomnijmy - pełnią czynną służbę wojskową i mogą być delegowani do zadań w trybie natychmiastowego stawiennictwa - wyjaśnia **kpt. Damian Stanula**, oficer prasowy 2 LBOT.

Świąteczny tok służby żołnierzy był ustalany w dowództwie Lubelskiej Brygady OT oraz na szczeblu pięciu batalionów lekkiej piechoty. Podstawę planowania stanowiły wnioski o wsparcie kierowane przez instytucje takie jak: szpitale, placówki medyczne, stacje sanitarne, ośrodki pomocy społecznej, domy pomocy społecznej oraz inne placówki opiekuńcze, policję, samorządy, organizacje pozarządowe, stacje krwiodawstwa i inne.

- Zasadą organizacji wsparcia w okresie świąteczno–noworocznym jest podział na dwa okresy. Ci żołnierze, którzy byli zaangażowani w działania w czasie świąt, co do zasady mieli wolne w czasie sylwestra i Nowego Roku. Wyjątkiem są placówki „covidowe", tam żołnierze pełnią służbę w dyżurach dwutygodniowych, po których przechodzą w okres kwarantanny - dodaje kpt. Stanula.

Dowództwo WOT szacuje, że każdego dnia w czasie Świąt Bożego Narodzenia w działania przeciwkryzysowe zaangażowanych było w sumie nawet 2,5 tysiąca żołnierzy. **AN**

Ferie z MDK

CHEŁM Młodzieżowy Dom Kultury w Chełmie organizuje zajęcia feryjne dla uczniów szkół podstawowych klas I-IV. Aby wziąć w nich udział, należy się na nie najpierw telefonicznie zapisać, bo liczba miejsc jest ograniczona.

4 stycznia – poniedziałek

godz. 10-11.30 - Ziołowe Mydełka w pracowni Color Wheel (MDK przy Czapli, ul. Czarnieckiego 8, sala nr 19)

godz. 10 -13 - Zajęcia modelarskie w pracowni Dedal i Ikar (MDK przy Czapli, sala nr 16 lub stadion miejski)

godz. 10-14 - Nauka gry na keyboardzie w pracowni muzycznej (MDK, ul. Pocztowa 41)

godz. 10.30 -12 - Szalona improwizacja w rytmie disco z grupą Dance Team (MDK przy Czapli, sala nr 12)

godz. 11-14 - Gęsto i grubo: faktury na płótnie w Pracowni Modna Sztuka (MDK, ul. Pocztowa 41)

5 stycznia – wtorek

godz. 10-11.30 - Van Gogha malowanie: malarstwo akrylowe w pracowni Color Wheel (MDK przy Czapli, sala nr 19)

godz. 10-14 - Nauka gry na keyboardzie w pracowni muzycznej (MDK, ul. Pocztowa 41)

godz. 10-13 - Zajęcia modelarskie w pracowni Dedal i Ikar (MDK przy Czapli, sala nr 16 lub stadion miejski)

godz. 11-14 - Z innej perspektywy: zimowa akademia rysunku w Pracowni Modna Sztuka (MDK, ul. Pocztowa 41)

7 stycznia – czwartek

godz. 11-11.30 - Przeszkadzajkowo, czyli gramy nie tylko na nerwach (MDK, ul. Pocztowa 41)

godz. 10-13 - Latanie jest piękne: warsztaty modelarskie i zawody, budowa modeli mikroszybowców (MDK przy Czapli, sala nr 16, zawody: sala gimnastyczna w filii przy ul. Czarneckiego 8)

godz. 10-11.30 - Filcowanie formy przestrzennej: nuno filc w pracowni Color Wheel (MDK przy Czapli, sala nr 19)

godz. 10.30-12 - Taneczne gry i zabawy z grupą Dance Team (MDK przy Czapli, sala nr 12)

godz. 10 -14 - Nauka gry na keyboardzie w pracowni muzycznej (MDK, ul. Pocztowa 41)

godz. 11-13.30 - Zimowa szkoła szycia: kolorowe fartuszki w Pracowni Modna Sztuka (MDK, ul. Pocztowa 41)

8 stycznia – piątek

godz. 10-11.30 - Opowieści z walizki: zajęcia teatralne (MDK, ul. Pocztowa 41)

godz. 10-11.30 - Slime form: slajmowe szaleństwo (MDK przy Czapli, sala nr 19)

godz. 10 -12 - Mistrzowie driftu: zawody samochodów zdalnie sterowanych (sala gimnastyczna w filii przy ul. Czarnieckiego 8)

godz. 10 -14 - Nauka gry na keyboardzie w pracowni muzycznej (MDK, ul. Pocztowa 41

godz. 11-13.30 - Zimowa szkoła szycia: kolorowe fartuszki w Pracowni Modna Sztuka (MDK, ul. Pocztowa 41) **AN**

Biblioteka wdzięczna za podarowany obraz

CHEŁM Małgorzata Łepik-Szostak przekazała Bibliotece Pedagogicznej w Chełmie obraz zatytułowany „Zegar". Dyrektor i pracownicy placówki nie kryją radości.

- Dzieło to, goszczące w październiku i listopadzie w ubiegłym roku w bibliotecznej galerii jako eksponat wystawy zatytułowanej „Pryzmaty", podobnie jak cała ekspozycja, zrobiło na odwiedzających naszą książnicę użytkownikach i pracownikach biblioteki ogromne wrażenie - mówią obdarowani. - Spoglądając na ten obraz, nie sposób nie docenić wybitnego talentu autorki, świetnego warsztatu artystycznego, nieograniczonej wyobraźni oraz pasji.

Autorka od lat związana jest z chełmskim Stowarzyszeniem Twórczym „Pasja". Jej prace można było oglądać na wielu wystawach nie tylko w naszym mieście. Pracownicy BP zapewniają, że podarowany placówce obraz zawsze będzie cieszył oczy pracowników i gości biblioteki, służył promocji sztuki i wychwalał imię swej autorki. **AN**

Świat sztuki pod okiem artystów

CHEŁM Na zajęcia w ramach ferii zaprasza najmłodszych Chełmski Dom Kultury. Liczba miejsc ograniczona, zgodnie z wytycznymi epidemicznymi. O uczestnictwie decydować będzie kolejność zapisów.

Chadek zachęca do wspólnego odkrywania świata sztuki pod okiem instruktorów domu kultury. Organizatorzy zapewniają, że nie zabraknie okazji do dobrej zabawy, twórczego myślenia i rozwijania swoich talentów.

4 stycznia

godz. 11-12 - Karnawał wśród zwierząt - zajęcia plastyczne pod kierunkiem Anny Szumery

godz. 12.30-13.30 - Karnawał wśród zwierząt - zajęcia plastyczne pod kierunkiem Anny Szumery

5 stycznia

godz. 11-12 - Pastelowe love - zajęcia plastyczne pod kierunkiem Anny Szumery

godz. 12.30-13.30 - Pastelowe love - zajęcia plastyczne pod kierunkiem Anny Szumery

7 stycznia

godz. 11-12 - Z przytupem na ludowo - zajęcia taneczno-muzyczne pod kierunkiem Marioli Piędzi i Bogdana Depty

godz. 12.30-13.30 - Z przytupem na ludowo - zajęcia taneczno-muzyczne pod kierunkiem Marioli Piędzi i Bogdana Depty

8 stycznia

godz. 11-12 - Z Matrioszką na herbatę - zajęcia plastyczne pod kierunkiem Elizy Kalman

godz. 12.30-13.30 - Z Matrioszką na herbatę - zajęcia plastyczne pod kierunkiem Elizy Kalman

Zapisy w recepcji Chełmskiego Domu Kultury. **AN**

eprasa.pl c3097c7b0f

POWIAT CHEŁMSKI Po świętach był czas na wypominki. Budżet 2021 przyjęty, mimo jednego głosu przeciw

Deniszczuk „zaorał" kadencję G-9

Zdaniem starosty Piotra Deniszczuka, kadencja jego poprzednika Pawła Ciechana była rekordowa, jeśli chodzi o awantury i kłótnie oraz wzrost zadłużenia. - Gdyby nie tamta kadencja, powiatem nadal nieudolnie rządziliby pana koledzy partyjni z Polskiego Stronnictwa Ludowego - taką ripostą wywołał dyskusję na sesji radny Tomasz Szczepaniak, sekretarz miasta Siedliszcze.

Piotr Deniszczuk, starosta chełmski, często publicznie chwali się swoimi sukcesami. Wielokrotnie powtarza, że udaje mu się bić rekordy w pozyskiwaniu środków zewnętrznych i budowaniu dróg. Jak podkreśla, to zasługa współpracy w radzie i porozumień zawieranych z wójtami gmin. Porównuje też swoje osiągnięcia do kadencji poprzednika Pawła Ciechana, który był starostą w latach 2010-2014. Rządziła wtedy grupa G-9. Związany z nią jest radny Tomasz Szczepaniak, były wicestarosta chełmski.

Kto pobił rekordy?

- Starosta, zamiast współpracować, niepotrzebnie prowokuje podczas swoich wystąpień. Kadencja 2010-2014 była przełomowa - stwierdził radny Szczepaniak, który jest już czwartą kadencję radnym. - To kadencja 2010-2014 ruszyła z budową dróg, zakupem sprzętu, z ukróceniem partyjnych układanek i wydawaniem niepotrzebnych środków na wynajmy pojazdów i innego sprzętu na bazie w Sielcu. Pan tego nie widzi! Pan tylko się ciągle odwołuje do kadencji 2010-14. Proszę spojrzeć na swoich kolegów partyjnych, jak było. Ja panu nie ujmuję pana zasług oraz tego, że powiat się rozwija, bo wszyscy to widzimy i sam szczerze przyznam, że tak jest - powiedział Szczepaniak, po czym jako jedyny radny zagłosował przeciwko budżetowi na 2021 rok. Był przeciw, chociaż sam zauważył, że jest w tym budżecie również inwestycja drogowa zaplanowana na terenie jego gminy Siedliszcze. Chciał głosować za, ale zmienił zdanie. Prawdopodobnie nie spodziewał się krytyki i tak ostrej riposty starosty.

- Cały rok wyciągałem rękę do pana, a pan na najważniejszej sesji w roku, oprócz absolutoryjnej, gryzie. Nie takiego zachowania oczekuję od starosty - stwierdził na koniec radny Szczepaniak.

Masz rację, ale...

Rzadko się starosta Deniszczuk zgadza z radnym Szczepaniakiem, ale tym razem przyznał mu rację. Jak stwierdził, kadencja w której rządziło G-9 była przełomowa i rekordowa, ale... jeśli chodzi o awantury i kłótnie. Starosta przypomniał o rozpadzie koalicji G-9 z PiS-em, wypomniał nietrafione jego zdaniem inwestycje, jakie w kadencji poprzednika były prowadzone. Jak podkreślił - zadłużenie wówczas wzrosło o 11 milionów złotych. Do funkcjonowania DPS-ów powiat dołożył 4,5 miliona złotych.

- Była to też kadencja rekordowa, jeżeli chodzi o zwrot niewykorzystanych środków na scalenia - ok. 26 milionów złotych. My się staramy tak procedury przetargowe prowadzić, aby maksymalnie wykorzystywać środki zewnętrzne, a nie je zwracać - przekonywał Deniszczuk. - Gdy objąłem funkcję starosty, to po kilku dniach musiałem iść do banku, żeby brać kredyt, by później wypłacić odprawy staroście i wicestaroście. Ale to już historia. Tylko dlatego porównuję swoją kadencję do kadencji Ciechana, bo w innym przypadku musiałbym porównywać się sam do siebie - stwierdził Deniszczuk, który

starostą jest już drugą kadencję.

Deniszczuk w swoim wystąpieniu wymienił nazwiska włodarzy gmin, z którymi dobrze mu się współpracuje, chociaż są z G-9. Nie wspomniał o burmistrzu Siedliszcza. Jak później stwierdził, mimo że Szczepaniak zapewnia, iż samorząd Siedliszcza jest otwarty do rozmów, to nigdy nie był na nie zaproszony jako starosta. Nie dostał też zaproszenia na żadną sesję w Siedliszczu.

PiS-owi został żal

- Starosta często przypomina o rzeczach, które mogą nie być miłe dla wszystkich, ale siła argumentów jest po stronie starosty- skomentował dyskusję wicestarosta **Jerzy Kwiatkowski** z PiS. Był członkiem zarządu powiatu w latach 2010-2011, więc dobrze wie, o co spierają się Deniszczuk ze Szczepaniakiem.

- Gdy byliśmy w koalicji, podziękowano nam po sześciu miesiącach - wicestaroście i członkowi zarządu. I tu mówię na serio - jako argument podano brak współpracy z górą polityczną. Dosłownie tak oceniono naszą pracę. Była to rzeczywiście kadencja przełomu, gdzie skłócono środowisko. I tu też nie żartuję: W DPS-ach wprowadzono umowy o pracę, np. na 5/17 etatu. Rzeczywiście to sprzyjało rozwojowi - ironizował Kwiatkowski.

- Te uwagi są bolesne i kąśliwe, i dotykają również mojej osoby. Zarówno DPS-y, jak i drogi oraz szkoły nie mają barwy politycznej - podkreślił Kwiatkowski. **DBEZ**

Samochodem zrył murawę

GM. LEŚNIOWICE Ludzka głupota nie zna granic. Występującą w chełmskiej A Klasie Astrę Leśniowice znów dotknął akt wandalizmu. Ktoś wjechał samochodem na klubowe boisko, niszcząc murawę. Uszkodził również ławkę rezerwowych. Za pomoc w ustaleniu wandala działacze Astry wyznaczyli nagrodę pieniężną w wysokości 1 tys. zł.

Do zniszczeń doszło najprawdopodobniej z 26 na 27 grudnia. Samochód wjechał na murawę boiska w Leśniowicach (od strony lasu), gdzie na co dzień grają seniorzy A-klasowej Astry oraz dwie drużyny młodzieżowe tego klubu: trampkarze oraz młodzicy. Po kilku manewrach i zniszczeniu trawy wandal uderzył w ławkę rezerwowych.

- Na murawie widoczne są głębokie ślady po samochodzie osobowym – mówi **Artur Dąbrowski**, trener Astry. - To nie pierwszy taki przypadek. Do podobnego zdarzenia doszło kilka lat temu, ale wówczas zniszczono samą murawę. Nikogo nie udało się wtedy pociągnąć do odpowiedzialności. Tym razem sprawca wjechał również w świeżo wyremontowaną ławkę rezerwowych. Obok znaleziono kawałki szkła i rozbite lusterko z samochodu. Mam nadzieję, że uda nam się ustalić, kto stoi za tym aktem wandalizmu – dodaje Dąbrowski.

- Najgorsze jest to, że ciężka praca wielu ludzi poszła na marne. Doprowadzenie murawy do bardzo dobrego stanu trochę nas kosztowało, a ktoś bezczelnie zniweczył nasz wysiłek – ubolewa **Jacek Stańkowski**, prezes Astry Leśniowice. - Dbanie o boisko nie polega tylko na systematycznym koszeniu trawy. Potrzebne są także inne zabiegi pielęgnacyjne, takie jak nawadnianie i nawożenie. Powstające w murawie ubytki muszą być uzupełniane, aby nawierzchnia była równa. Trawa i nawozy są bardzo drogie, nie mówię już o poświęconym czasie wielu osób – klubowych działaczy, pracowników gminy, czy strażaków, którzy zawsze pomagali nam przy podlewaniu boiska – denerwuje się Stańkowski.

Jakie koszty poniesie klub w związku z tym incydentem? - Trudno jest to oszacować. Straty mogą wynieść nawet kilka tysięcy złotych – mówi Stańkowski.

Gmina Leśniowice, która jest gospodarzem obiektu sportowego Astry, zgłosiła sprawę na policję. W ustalenie personaliów winowajcy zaangażowali się również sami działacze, którzy za pomoc w jego ujęciu wyznaczyli nagrodę pieniężną w wysokości 1 tys. zł.

- Jeżeli ktokolwiek coś widział bądź wie coś na temat wyczynów tych ludzi, prosimy o kontakt poprzez wysłanie wiadomości na nasz fanpage (anonimowość gwarantowana) lub przekazanie informacji prezesowi klub bądź na policję – czytamy na klubowym facebooku Astry.

- Kilka osób dzwoniło już do mnie w tej sprawie i przekazało cenne informacje. Na ile są one wiarygodne? Tego jeszcze nie wiem. Przekazałem je policji. Funkcjonariusze sprawdzą, czy jest coś na rzeczy – zdradza Stańkowski i dodaje, że w najbliższym czasie działacze poczynią starania, aby zapobiec podobnym incydentom w przyszłości.

- Myślimy o ogrodzeniu całego boiska. Obecnie jest ono zabezpieczone tylko od strony trybun. To oczywiście wymaga sporych nakładów finansowych, ale mamy nadzieję, że pani wójt, na którą zawsze możemy liczyć, poprze nas w tej kwestii – mówi prezes Astry. **TS**

Kawałko honorowym obywatelem gminy

GM. REJOWIEC Rejowieccy radni jednogłośnie zdecydowali o nadaniu Marianowi Januszowi Kawałce tytułu honorowego obywatelstwa gminy. Przyznano go pośmiertnie, niemal w przeddzień czwartej rocznicy jego śmierci.

Marian Janusz Kawałko urodził się w Rybiem koło Rejowca. Był poetą, tłumaczem, krytykiem literackim, publicystą, regionalistą i samorządowcem. Ci, którzy go znali, mówią o nim także: sprawny organizator oświaty o wielostronnych zainteresowaniach.

Rejowiec był mu szczególnie bliski. To jemu poświęcił swoją pracę doktorską „Dzieje Rejowca i dóbr rejowieckich w latach 1531-1867". Nieco rozszerzona wersja tej pracy pt. „Rejowiec, jego okolice i właściciele w latach 1531-1869" miała dwa wydania. Był inicjatorem i orędownikiem odzyskania przez Rejowiec praw miejskich. Chętnie angażował się w różne wydarzenia na terenie gminy. Był radnym gminy Rejowiec.

W uznaniu jego zasług od 2018 r. władze samorządowe wspólnie z wydawnictwem TAWA organizują konkurs literacki jego imienia. Teraz radni uhonorowali go pośmiertnie tytułem Honorowego Obywatela Gminy Rejowiec.

Dotychczas to zaszczytne miano nadane zostało czterem osobom. To nieżyjący już ksiądz **Franciszek Łysikowski** – przez 25 lat był proboszczem miejscowej parafii, zmarły przed jedenastoma laty **Tadeusz Drążkiewicz** z Sosnowca – z gminą związany poprzez udział w plenerach plastycznych, **Stanisław Miszczuk** - znany w kraju artysta malarz i rzeźbiarz z Rejowca oraz **Krzysztof Grabczuk** - samorządowiec, a obecnie poseł. **szer**

Pojechali po bombę lotniczą

REGION Na niewybuch bomby lotniczej SD-1 natknął się w lesie w miejscowości Kołczyn mieszkaniec gminy. Po niebezpieczne znalezisko wezwano patrol rozminowania z Jednostki Wojskowej w Chełmie.

fot. KWP w Lublinie

W poniedziałek (28 grudnia) dyżurny bialskiej komendy powiadomiony został o odnalezieniu przedmiotu przypominającego niewybuch. Znajdował się on na działce leśnej w miejscowości Kołczyn.

Na miejsce natychmiast skierowani zostali funkcjonariusze, którzy potwierdzili zgłoszenie. Zabezpieczyli również miejsce, do czasu przyjazdu patrolu rozminowania z Jednostki Wojskowej w Chełmie. Wówczas okazało się, że jest to niewybuch bomby lotniczej SD-1 prawdopodobnie z czasów II wojny światowej. Saperzy zabrali go do zniszczenia oraz sprawdzili pobliski teren. Nie znaleźli innych niebezpiecznych przedmiotów. **(apm)**

fot. KWP w Lublinie

Wójt Gminy Rejowiec Fabryczny

Informuje, że w dniach od 4 stycznia 2021 r. do 25 stycznia 2021 r. na tablicy ogłoszeń w Urzędzie Gminy Rejowiec Fabryczny przy ulicy Lubelskiej 16 oraz na stronie internetowej www.ug.rejowiec.pl wywieszono wykaz nieruchomości przeznaczonych do sprzedaży, położonych w obrębie geodezyjnym Kanie – Stacja i Kanie, gm. Rejowiec Fabryczny.

Szczegółowe informacje pod nr tel. 82 5664545, e-mail:ochrona.srodowiska@ug.rejowiec.pl 5659

WÓJT GMINY ŻMUDŹ

informuje zgodnie z art. 35 ust. 1 ustawy z dnia 21.08.1997 r. o gospodarce nieruchomościami (Dz. U. z 2020 r. poz. 65 z późn. zm.), że na tablicy ogłoszeń w Urzędzie Gminy Żmudź, w sołectwie Dryszczów i Roztoka oraz na stronie internetowej www.zmudzgmina.pl w zakładce przetargi podane zostały w dniu 30 grudnia 2020 r. na okres 21 dni wykazy nieruchomości gruntowych położonych w obrębie ewidencyjnym Dryszczów i Roztoka gm. Żmudź przeznaczonych do sprzedaży. 5662

Wójt Gminy Wierzbica

informuje, że w dniach 10.12.2020 r. do 31.12.2020 r. na tablicy ogłoszeń w Urzędzie Gminy Wierzbica przy ulicy Włodawskiej 1, wywieszono wykaz nieruchomości gminnych przeznaczonych do sprzedaży położonych w miejscowości Wierzbica - Osiedle, gm. Wierzbica. Szczegółowe informacje - tel. 82-569-32-66 oraz na stronie http://ugwierzbica.bip.lubelskie.pl/ 5651

eprasa.pl c3097c7b0f

TAK WITALIŚMY NOWY ROK

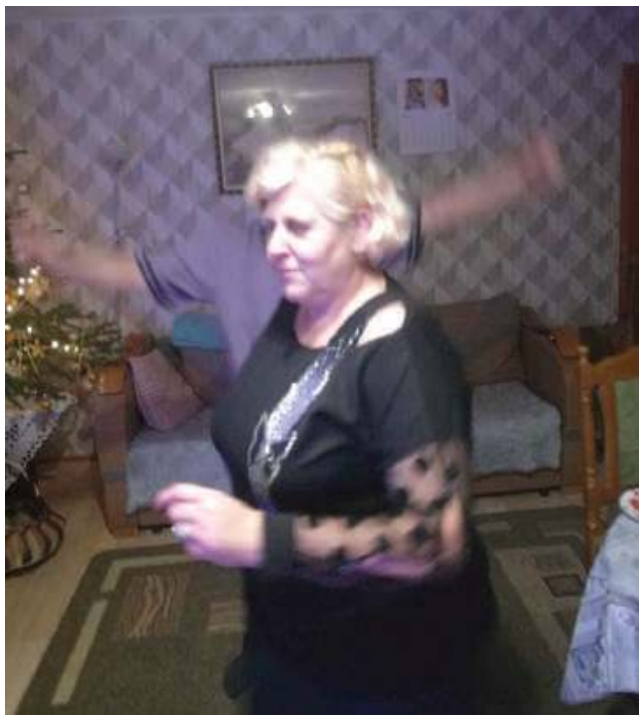

eprasa.pl c3097c7b0f

Gabinet stomatologiczny
lek. dent.
Dorota Paradowska Kędzierawska
Chełm, ul. K. Kurpińskiego 12
tel. 82 565 80 11

ZAPRASZAMY
poniedziałek, środa, piątek w godz. 9 - 17
wtorek i czwartek w godz. 11 - 19
Umawiamy na wizytę po uprzedniej konsultacji telefonicznej 82 565 80 11

- leczenie zachowawcze
- endodoncja
- protetyka
- profilaktyka (scaling ultradźwiękami, piaskowanie, lakierowanie, lakowanie)

WYBIELANIE ZĘBÓW
lampą PHILIPS ZOOM i nakładkowe
TERAPIA OZONEM

polub nas na
5086

Krew szczególnie cenna

REGION Podzielcie się tym, co macie w sobie najcenniejszego. Krew, którą ofiarowujecie, przyczynia się do ratowania zdrowia i życia drugiego człowieka. Wasza pomoc jest bezcenna! Nieście ją pacjentom, dla których krew jest lekiem i nadzieją na szybki powrót do zdrowia – apeluje Regionalne Centrum Krwiodawstwa i Krwiolecznictwa w Lublinie.

fot. freepik.com

Zapasy większości grup krwi są na wyczerpaniu, a krew jest szczególnie potrzebna, podobnie jak osocze ozdrowieńców. Wyjątkiem jest grupa AB Rh plus, której ilość określana jest jako wysoka.

RCKiK przypomina również, że w siedzibie wojewódzkiej RCKiK w Lublinie oraz oddziałach terenowych między innymi w Chełmie, ul. Szpitalna 53, tel. 530 770 997; 82 565-56-51 oraz w Zamościu, al. Jana Pawła II 10, tel. 84 677- 32-05; 84 677 33-33, 84 677-32-00 pobierane jest osocze od osób, które przechorowały Covid-19. Jest bardzo cenne, bo zawiera przeciwciała pomocne w walce z zakażeniem i w leczeniu chorych.

Szczegółowe informacje dotyczące oddania osocza od ozdrowieńców uzyskać można, dzwoniąc pod nr tel. 509 169 059 lub pisząc na adres: i.kloc@rckik.lublin.pl, lub k.firlej@rckik.lublin.pl, lub do oddziałów terenowych.

Ci, którzy nie chorowali na Covid-19 mogą oddać krew. Chełmski oddział terenowy pracuje od poniedziałku do piątku oraz w każdą pierwszą sobotę miesiąca. Wyjątkiem jest styczeń. **Pracownicy punktu krwiodawstwa zapraszają w najbliższą sobotę 9 stycznia**. Rejestracja dawców odbywa się w godzinach od 7 do 12, a w sobotę od 8 do 11. Oddział we Włodawie (al. Piłsudskiego 66, tel. 81 572-39-55) czynny jest w dni robocze w godzinach od 7 do 11.30. W OT w Zamościu (al. Jana Pawła II 10, tel. 84 677- 32-05; 84 677 33-33, 84 677-32-00), gdzie najczęściej krew oddają mieszkańcy powiatu krasnostawskiego, rejestracja dawców od poniedziałku do czwartku odbywa się w godzinach od 7 do 13, a w piątek od 7.30 do 13. **szer**

Skarbówka docenia dawców

Przepisy pozwalają odliczyć honorowo oddaną krew, w tym osocze ozdrowieńców. Cała procedura nie jest skomplikowana – wystarczy zaświadczenie ze stacji krwiodawstwa o ilości oddanych substancji. Ulgę na darowiznę krwi podatnik wykazuje w załączniku do PIT rocznego.

Zasiłek opiekuńczy po raz kolejny

Nadal można korzystać z dodatkowego zasiłku na opiekę nad dziećmi. Został przedłużony do 17 stycznia. Przysługuje on między innymi w razie zamknięcia lub ograniczonego funkcjonowania z powodu COVID-19 żłobka, przedszkola, szkoły, klubu dziecięcego lub innej placówki oświatowej, do której uczęszcza dziecko lub dorosła osoba niepełnosprawna.

Świadczenie przysługuje ubezpieczonym rodzicom zarówno na opiekę nad dziećmi do lat 8, jak i starszymi dziećmi z odpowiednim orzeczeniem o niepełnosprawności. Do zasiłku uprawnieni są też rodzice lub opiekunowie pełnoletnich osób niepełnosprawnych. Można z niego skorzystać także, gdy z powodu pandemii dzieckiem nie może zająć się niania, z którą rodzic ma zawartą umowę uaktywniającą lub opiekun dzienny. Prawo do tego świadczenia mają również medycy, którzy nie skorzystają z opieki zapewnionej przez szkołę.

Warto przypomnieć, że zasady przysługiwania dodatkowego zasiłku opiekuńczego nie zmieniły się. Nie przysługuje on, gdy drugi z rodziców dziecka może zapewnić mu opiekę, np. jest bezrobotny, korzysta z urlopu rodzicielskiego czy urlopu wychowawczego. Zasiłek ten nie przysługuje również, gdy placówka zapewnia opiekę dziecku i rodzic z tej opieki skorzysta.

Żeby otrzymać dodatkowy zasiłek opiekuńczy, należy złożyć u swojego pracodawcy albo zleceniodawcy oświadczenie o sprawowaniu opieki nad dzieckiem. Z kolei osoby prowadzące własną firmę, takie oświadczenie składają w ZUS. Mogą je wysłać przez internet, za pomocą Platformy Usług Elektronicznych ZUS. Taki dokument jest niezbędny do wypłaty zasiłku. Dodatkowego zasiłku nie wlicza się do limitu 60 dni zasiłku opiekuńczego w roku kalendarzowym przyznawanego na tzw. ogólnych zasadach.

Szczegółowe informacje na temat dodatkowego zasiłku opiekuńczego oraz wzór oświadczenia dostępny jest na stronie www.zus.pl. **szer**

Po e-receptach e-skierowania

Od 8 stycznia wszystkie skierowania będą wystawiane w postaci elektronicznej. To kolejny, po Internetowym Koncie Pacjenta i e-receptach, element systemu e-zdrowie. Wielu mieszkańców naszego regionu z e-skierowaniami już się spotkało. W samych Chełmie jest kilkanaście przychodni, które stosują już takie rozwiązania.

E-skierowania mają uprościć proces kierowania i rejestrowania pacjentów na wizyty czy badania. Korzyści wynikających z wystawiania e-skierowań jest więcej. Pozwalają one ograniczyć pojawiające się na jego papierowym poprzedniku błędy i eliminują problem nieczytelnych zapisów.

Przewagą e-skierowania jest również możliwość przekazania go pacjentowi w sposób zdalny, bez konieczności stawiania się po jego odbiór w przychodni – co w warunkach panującej pandemii nie jest bez znaczenia. Wygenerowany przez lekarza kod wysłany zostanie SMS-em lub drogą mailową, o ile wcześniej chory podał dane kontaktowe na swoim Internetowym Koncie Pacjenta w serwisie pacjent.gov.pl. Lekarz może ten kod przekazać również bezpośrednio pacjentowi tak, ja to się dzieje w przypadku e-recept.

Inne zalety e-skierowania to między innymi: zmniejszenie ilość papierowej dokumentacji, brak obowiązku dostarczenia oryginału skierowania w terminie 14 dni, możliwość kontrolowania przez lekarza przebiegu leczenia pacjenta, który udostępnił mu swoje dane – o ile system gabinetowy mu na to pozwala. Zlikwidowane zostaną sztucznie generowane kolejki na badania i wizyty do specjalistów, bowiem e-skierowanie eliminuje możliwość zapisania się do kilku placówek. I jeszcze jedna korzyść: takiego skierowania nie da się zgubić. **szer**

Pilotaż e-skierowania rozpoczął się w październiku 2018, a zakończył się 30 września 2019. Wzięło w nim udział blisko 100 podmiotów, a z każdym miesiącem dołączały kolejne. Od piątku 8 stycznia będą obowiązkowe i zastąpią skierowania w formie papierowej.

APTEKA Na Deptaku
pn-pt 7:00 - 19:00
sob 7:00 - 17:00
ul. Lwowska 21/7
Chełm
3450

PROTEZY ZĘBOWE
ELASTYCZNE
www.protetykachelm.pl
tech. dent. Tomasz Janiak
naprawy protez
protezy całkowite silikon
500-338-200
SM DEMOS, obok antyków
(wejście w piwnicy)
pon.-pt.: 9:30 - 16:00
Chełm ul. Lutosławskiego 4/16
4559

GABINET STOMATOLOGICZNY
lek. stom. Beata Olszamowska
KONTRAKT NFZ
Nowy OŚRODEK ZDROWIA
ul. Diamentowa 8, Kamień
tel. 602 178 942
82- 567 15 17
CZYNNY
pon. - czw. 9.00 -13.00
wt. 13.00 - 18.00
śr. 9.00 - 14.00
ZAPRASZAMY PACJENTÓW Z CHEŁMA I OKOLICZNYCH GMIN
5545

PRACOWNIA PROTETYCZNA
Technik dentystyczny
Jadwiga Branecka - Kania
pl. Kupiecki 10 (II piętro)
pon. - pt.:
10.00 - 16.00
Tel: 606 902 148
3858

LEK DENT
Niepubliczny Zakład Opieki Zdrowotnej
• Leczenie stomatologiczne
• Umowa z NFZ
Czynne:
pon. - pt. 12⁰⁰ – 18⁰⁰
sob. 8⁰⁰ – 14⁰⁰
Rejestracja pod nr tel.
82 563 13 43
Pokrówka, ul. Gminna 16
2700

APTEKA pomocna
pn - pt 7:00 - 21:00
sob 8:00 - 21:00
ul. Szpitalna 40
Chełm
4749

GABINET ZDROWIA PSYCHICZNEGO
PRZYCHODNIA CENTRUM
Dr n. med. Marek Daniłosio
lekarz specjalista psychiatra psychoterapeuta
leczenie zaburzeń psychicznych u dorosłych, młodzieży, dzieci powyżej 6. roku życia
22-100 Chełm, ul. Szpitalna 47
tel. 661 666 401
www.przychodniacentrum.com
6657

Lek. med. Zbigniew Bąk
SPECJALISTA
NEUROLOG
Chełm, ul. Zachodnia 41
(os. Gwarek)
Przyjmuje: poniedziałki, czwartki, od godz. 16.00
Rejestracja telefoniczna
82 564 30 74
3236

www.nzozlekdent.pl
LEK-DENT Chełm, ul. Wołyńska 32
lek. med.
Tomasz Wojewoda
specjalista ginekolog-położnik
zaprasza
poniedziałki - 16:00 - 18:00
KOMPLEKSOWA OPIEKA położnicza i ginekologiczna
USG, KTG i cytologia
Rejestracja tel.
82 563 13 53, 82 565 13 53
3061

TESSA
www.rtg-usg.com.pl
lek. spec. radiolog Anna Hryszko
Cyfrowy Aparat RTG
Nowoczesny aparat USG, Doppler
USG ginekologiczne, położnicze, 4D
lek. spec. ginekolog - położnik Marek Lipiec
Czynne: pn-pt w godz. 8.00-18.00
soboty w godz. 9.00-12.00
CHEŁM, ul. KOLEJOWA 94
Dawna Spółdzielnia Inwalidów (Cukiernia)
82 565 40 68
82 549 19 09
1453

LEK DENT Chełm
ul. Wołyńska 32
Dr n.med.
Krzysztof Wojewoda
Specjalista Ginekolog-Położnik
zaprasza
wtorki środy piątki
USG i KTG
(w ramach wizyty)
Kolposkopia
Rejestracja tel.
82 563 13 53, 82 565 13 53
4184

eprasa.pl c3097c7b0f

Czarne BMW dla chełmskich policjantów

REGION Lubelscy policjanci dostają nowoczesne nieoznakowane radiowozy. Dzięki wsparciu lokalnych samorządów BMW 330i xDrive trafi niebawem także do policji w Chełmie.

fot. KWP w Lublinie

Flotę Komendy Wojewódzkiej Policji w Lublinie zasiliły właśnie nowoczesne i ekonomiczne, a przede wszystkim przyjazne środowisku hybrydowe radiowozy marki BMW 330e xDrive plug -in. Lubelscy policjanci korzystają też z dwóch elektrycznych radiowozów Kia e-Niro.

Zakup nowych radiowozów został dofinansowany przez Wojewódzki Fundusz Ochrony Środowiska i Gospodarki Wodnej w Lublinie, który dzięki wykorzystaniu nowoczesnych technologii i działań proekologicznych wspiera lubelską policję.

Samochody marki BMW 330e xDrive plug-in wyposażone są w 252 konny silnik, który pozwala na rozwinięcie maksymalnej prędkości do ponad 230 km/h. Z pewnością istotną zaletą takich pojazdów jest ich ekologiczna praca, gdyż mają mniejszą emisję spalin do środowiska. Pracują dużo ciszej niż wyposażone w silniki spalinowe.

Kolejne dwa nieoznakowane radiowozy marki BMW 330i xDrive - dzięki współfinansowaniu ze strony jednostek samorządu terytorialnego - trafią do policjantów w Chełmie i Kraśniku.

- Wspierając w ten sposób funkcjonariuszy, samorządowcy wyrazili wdzięczność za dobrą współpracę z lokalną policją. Nie raz podkreślano, że ta współpraca przekłada się bezpośrednio na zapewnienie bezpieczeństwa mieszkańcom oraz na poprawę warunków pracy mundurowych – informuje młodszy aspirant **Kamil Karbowniczek** z zespołu prasowego KWP w Lublinie.

Nowoczesne pojazdy pozwolą na skuteczną walkę z piratami drogowymi, bowiem nadmierna prędkość jest wciąż jedną z głównych przyczyn wypadków drogowych. **(apm)**

Skruszony chce niższej kary

GM. URSZULIN 37-letni mieszkaniec Krakowa chce dobrowolnie poddać się karze za spowodowanie wypadku, w którym ucierpiała mieszkanka powiatu włodawskiego. Czy sąd weźmie pod uwagę jego skruchę?

Do wypadku doszło 17 września ubiegłego roku. Kierujący nissanem navarą 37-latek na zakręcie drogi w Urszulinie zderzył się w osobowym renaultem. Policjanci stwierdzili, że to on zawinił. Pasażerka renaulta doznała obrażeń ciała i trafiła do szpitala.

Mężczyzna przyznał się do winy i stwierdził, że chce dobrowolnie poddać się karze. Tuż przed końcem grudnia prokuratura skierowała do sądu stosowny wniosek o zastosowanie wobec mężczyzny kary 4 miesięcy pozbawienia wolności w zawieszeniu na 2 lata. 37-latek zobowiązał się także zapłacić 2 tys. zł grzywny oraz 5 tys. zł nawiązki na rzecz pokrzywdzonej. **TWA**

REGION Bak nie służy do przewozu powietrza

Lepiej zatankować, niż później żałować

Jednym ze złych nawyków wielu polskich kierowców jest jazda samochodem z niskim poziomem paliwa, a często nawet na samej rezerwie. Nie warto jednak stosować tej pozornie oszczędzającej pieniądze metody, również w obliczu rychłego wzrostu cen na stacjach benzynowych. Prawie pusty bak może przełożyć się na bardzo poważne i kosztowne problemy.

Wielu kierowców uważa, że na rezerwie paliwa można jeszcze przejechać 100 kilometrów. Czy rzeczywiście? W nowoczesnych samochodach wraz z wyświetleniem kontrolki o kończącym się paliwie pojawia się informacja, ile jeszcze możemy na nim przejechać. W pozostałych pojazdach takiej wygody nie ma, więc lepiej bezpiecznie założyć, żeby zatankować bak za ok. 50 km. Legendarne 100 km jest oczywiście możliwe, ale taka odległość zależy od prędkości, stylu jazdy, częstotliwości postoju na światłach, od temperatury i wielu innych czynników.

Czym grozi niski poziom paliwa w samochodzie? Skutków może być wiele, m.in. dostanie się wody do paliwa, zapchanie układu paliwowego, zatarcie pompy paliwa, korozja elementów lub zapowietrzenie układu paliwowego, a nawet uszkodzenie silnika. W skrajnych przypadkach taka oszczędność zakończy się wydatkami powyżej 10 000 zł lub wymianą całej jednostki napędowej.

Czasami jednak może zdarzyć się, że z roztargnienia, pośpiechu czy innego prozaicznego powodu, zwyczajnie zapomnimy zatankować samochód, a kontrolka rezerwy zaskoczy nas w trasie. Auto zacznie się „krztusić" i szarpać, zanim pusty bak spowoduje jego zgaśnięcie. Pół biedy, jeśli uda się nam przedtem dojechać do stacji benzynowej. Jeżeli jednak nie, to pozostaje kilka możliwości. Awaryjny dowóz paliwa znajduje się w ofercie praktycznie każdej firmy zajmującej się pomocą drogową. Zapłacimy za to ok. 100 - 150 zł, ale do tego dochodzi jeszcze koszt samego paliwa. Zanim jednak skorzystamy z tej możliwości, skontaktujmy się z naszym agentem ubezpieczeniowym, ponieważ może się okazać, że taki dowóz przysługuje nam w ramach posiadanej polisy. W obu przypadkach trzeba mieć na uwadze fakt, że dowóz paliwa potrwa dłuższą chwilę. Można zatem spróbować skorzystać z dobroci kierowców, którzy odholują nas do najbliższej stacji lub - w ostateczności - przespacerować się do niej samemu, oczywiście z kanistrem. **MP**

Niebezpiecznie na drogach

POW. KRASNOSTAWSKI/ CHEŁMSKI Pięć kolizji, sześć rozbitych samochodów i troje rannych. Taki jest bilans zdarzeń na drogach z ostatniego weekendu. Najgroźniej było na krajówce, w Zakręciu w gminie Krasnystaw, gdzie czołowo zderzyły się dwa samochody osobowe.

1 stycznia w Zakręciu tuż przed godziną 21 jadący fordem focusem 27-letni mężczyzna nagle zjechał na przeciwległy pas i na prostej drodze zderzył się czołowo z volkswagenem golfem, którym kierowała 20-latka z gminy Wojsławice. Podróżowała z nią pasażerka. Uderzenie było tak silne, że jedno z aut wpadło do rowu. Wszyscy podróżni sami wydostali się z pojazdów, zanim przyjechali ratownicy. Medycy na miejscu przebadali poszkodowanych. Stwierdzili jedynie niegroźne potłuczenia. Przyczyna zdarzenia szybko się wyjaśniła. 27-letni kierowca forda był kompletnie pijany. Poddany badaniu alkomatem wydmuchał ponad 2,5 prom. alkoholu. Pobrano od niego krew do badań, aby sprawdzić, czy nie zażył też innych niedozwolonych substancji.

2 stycznia przed godziną 8 kierująca skodą fabią 73-latka, jadąc przez Orchowiec w gminie Gorzków, wpadła w poślizg. Zjechała do rowu i uderzyła w skarpę. Podróżujący z nią mężczyzna został przewieziony na obserwację do szpitala.

Tego samego dnia o godzinie 6 w Janowie w poślizg na oblodzonej drodze wpadła kobieta jadąca oplem astrą. O własnych siłach wysiadła z auta, ale po chwili jej samopoczucie się pogorszyło. Zabrano ją do szpitala. Groźnie było również w Ochoży w gminie Wierzbica. Około godziny 7.30 kobieta kierująca toyotą yaris nie dostosowała prędkości do warunków panujących na drodze, wpadła w poślizg i jazdę zakończyła na ogrodzeniu posesji.

W niedzielny poranek służby ratunkowe znów musiały interweniować, tym razem na ulicy Rejowieckiej w Krasnymstawie. Mężczyzna kierujący citroenem stracił panowanie nad autem na śliskiej drodze i uderzył w przydrożny słupek metalowy. Pogotowie zabrało go do szpitala. **TWA**

fot. KPP Krasnystaw

Zakaz, którego nikt nie przestrzega

CHEŁM Na ulicy gen. Orlicz -Dreszera kierowcy za nic mają przepisy drogowe. Parkują swoje auta, gdzie tylko się da, nie zważając na znaki drogowe. To utrudnia życie okolicznym mieszkańcom.

Choć ulica nie jest zbyt długa, mieszczą się przy niej sklepy, przychodnia, apteka. Z tego powodu jest dość uczęszczana, a kierowcy mają problem z parkowaniem. Miasto wprowadziło rozwiązanie, ale na razie niewiele ono daje.

- Od kilku dni na naszej ulicy obowiązuje z jednej strony zakaz zatrzymywania się i postoju. Kierowcy jakby nie widzieli tego znaku. Nadal parkują swoje samochody po obydwu stronach, czym utrudniają na przykład dojazd śmieciarek i zatruwają nam powietrze - tłumaczy nasz Czytelnik.

Osoby mieszkające przy tej ulicy zgłaszały problem do straży miejskiej, interwencje podejmowała już także policja, jednak to nie zniechęca kierowców do łamania przepisów. Problem polega na tym, że gdy auta zajmują obydwa pobocza, na drodze robi się naprawdę ciasno.

- To parkowanie pod oknami to dla nas poważny problem. Zdarza się, że latem kierowcy nie gaszą silników, czekając pod apteką, bo chłodzą się klimatyzacją. Musimy wdychać te spaliny - tłumaczy jeden z naszych Czytelników. Wspólnie z sąsiadami apeluje o to, aby kierowcy jednak stosowali się do znaków i odciążyli nieco ich ulicę. **AN**

CHEŁM OPON SERWIS Baza
OPONY CAŁOROCZNE
82/565-18-95
CHEŁM
Dembowskiego 1/2
8323

2007
SAMOCHODOWE INSTALACJE GAZOWE
elcar
MONTAŻ - SERWIS • SPRZEDAŻ CZĘŚCI
KLIMATYZACJA AUTOELEKTRONIKA
Chełm, ul. Zawadówka 22
82 5602114, 503 156 879
elcar@auto-gaz.chelm.pl
SERWIS SYSTEMÓW HOLENDERSKICH
VIALLE NECAM LOVATO BRC LANDIRENZO AG

2269
NOWOŚĆ!!!
Sprawdzenie auta przed zakupem
- elementy, które były malowane
- geometrię i stan zawieszenia
- komputerowy odczyt usterek
- stan układu hamulcowego
Czynne całą dobę 24 h solidnie i szybko
MOTO-POL
Chełm, al. Przyjaźni 2
tel./fax (82) 565 50 30
GOODYEAR DUNLOP FULDA DEBICA

eprasa.pl c3097c7b0f

TV PROGRAM super tydzień chełmski

Program telewizyjny 4.01 - 10.01.2021

Historia Kopciuszka

TVN, sobota 9.01, godz. 20.05

Sam (Hilary Duff) nie ma łatwego życia. Po śmierci żony jej ojciec ożenił się ponownie. W nowej rodzinie dziewczyna czuje się niepotrzebna i niekochana. Jej macocha Fiona (Jennifer Coolidge) myśli tylko o sobie, zaś przyrodnie siostry wysługują się nią przy każdej okazji. Kiedy Sam ma już wszystkiego serdecznie dość, oddaje się marzeniom o tym, aby wyjechać na studia daleko od domu. Bierze również udział w randkowym czacie. Tak poznaje nieznajomego, który wydaje się facetem stworzonym dla niej. Sam dowiaduje się przypadkiem, że jej tajemniczy wielbiciel, to Austin (Chad Michael Murray), najpopularniejszy chłopak w szkole, gwiazda sportu. Wpada wówczas w panikę i zaciera wszelkie ślady, które mogłyby wskazywać, że to ona z nim flirtowała. Tymczasem Austin wytrwale szuka dziewczyny, która zaimponowała mu jak żadna inna.

Niezwyciężony

TVP 1, sobota 9.01, godz. 21.35

Jeff Bauman pracuje w sklepie i mieszka z nadużywającą alkoholu matką. W wolnym czasie kibicuje drużynie Red Sox, której jest fanem. Lubi pełne rozrywek życie towarzyskie. Ceniący sobie kawalerskie przyzwyczajenia młody człowiek bywa nieodpowiedzialny i nie jest dobrym kandydatem na męża. Nie myśli o tym, by się ustatkować. Pewnego dnia spotyka w barze byłą dziewczynę. Okazuje się, że planuje ona udział w zbliżającym się maratonie bostońskim. Jeff obiecuje, że pojawi się na miejscu i będzie jej kibicował. Nie wie, że życie, które zna, niebawem zmieni się na zawsze. Dzień biegu okazuje się dla mężczyzny przełomowy. Odnosi bowiem poważne obrażenia wskutek eksplozji bomby. Traci obie nogi. Po odzyskaniu przytomności dzieli się ważnymi informacjami ze śledczymi, dzięki czemu pomaga schwytać jednego z terrorystów. Staje się bohaterem.

Szybki jak śmierć

TVP 2, niedziela 10.01, godz. 20.00

Lata 60. XX wieku. Odnoszący sukcesy w branży budowlanej Ben Aronoff z dnia na dzień porzuca pracę i wraz z rodziną przenosi się na Florydę. Marzy o rozkręceniu własnego biznesu - produkcji łodzi motorowych. Choć wydaje się to niemożliwe, Ben powoli zdobywa uznanie innych przedstawicieli tej branży. Robi interesy ze wszystkimi. Wśród jego klientów są członkowie zespołu The Beatles, prezydent George Bush, współpracuje nawet z mafią. Przestępcy wykorzystują jego słynące z szybkości maszyny do przewozu narkotyków z Ameryki Południowej do Stanów. Aronoff zdaje sobie sprawę, że jego dobra passa niebawem się skończy, a on poniesie konsekwencje swoich wyborów.

Dirty Dancing

TVP 1, niedziela 10.01, godz. 22.20

Lato 1963 roku. Siedemnastoletnia Frances Houseman, zwana przez znajomych Baby (Jennifer Grey), jest entuzjastycznie nastawioną do życia nastolatką, spędzającą wakacje z rodzicami i siostrą Lisą w letnim ośrodku wypoczynkowym. Pewnego dnia znudzona dziewczyna zwiedza pensjonat i trafia do części dla personelu. Staje się świadkiem występu instruktorów tańca, Penny Johnson (Cynthia Rhodes) i Johnny'ego Castle'a (Patrick Swayze), którzy przygotowują się do pokazu tanecznego. Niebawem okazuje się, że Penny nie może wziąć w nim udziału, bo jest w ciąży. Frances proponuje, że ją zastąpi, a ponieważ nie umie tańczyć...

Pitbull. Niebezpieczne kobiety

TVP 2, niedziela 10.01, godz. 23.45

Zuza i Jadźka wstępują w szeregi policji. Jako świeżo upieczone funkcjonariuszki zaczynają współpracę z kolegami po fachu - starszym aspirantem Jackiem Gocem „Gebelsem" i komisarzem Dariuszem Wolkowskim „Majamim". Doświadczenie starszych policjantów okazuje się bezcenne w walce ze skorumpowanymi przełożonymi, m.in. Izabelą Zych, oraz łamiącymi prawo prokuratorami. Nowicjuszki czeka jeszcze jeden sprawdzian. Muszą stawić czoło światu mafii paliwowej, w której działalność uwikłanych jest wiele osób. Funkcjonariuszki, choć silne i zdecydowane na służbie, zupełnie nie radzą sobie w życiu prywatnym.

TVP 1

7.00 Transmisja Mszy Świętej
7.30 Okiem Wiary - magazyn
8.00 Wiadomości, Pogoda
8.15 Kwadrans polityczny
8.35 Ranczo s.II (18) - Europejski kandydat - serial
9.35 Komisarz Alex s.XIV (173) - Randka z milionerem - serial
10.35 Ojciec Mateusz s.XVIII (226) - Złote jabłko - serial
11.25 Kasta - Niebezpieczne dziewczyny - serial
12.00 Wiadomości
12.10 Agrobiznes
12.35 Magazyn Rolniczy
12.50 Szpiedzy wśród zwierząt
14.00 Elif (888) - serial
15.00 Wiadomości, Pogoda
15.15 Alarm! - magazyn
15.35 Gra słów. Krzyżówka - teleturniej
16.05 Przysięga (324) - serial
17.00 Teleexpress
17.15 Jaka to melodia?
17.55 Klan (3724) - telenowela
18.20 Kasta - Kontrola - serial
18.55 Jeden z dziesięciu - teleturniej
19.25 Sport, Wiadomości, Pogoda
20.10 Alarm! - magazyn
20.30 Leśniczówka (314) - serial
21.00 HIT Teatr Telewizji - Pan Jowialski, reż.:Artur Żmijewski; wyk.:Adam Ferency, Anna Dymna, Danuta Stenka, Tomasz Kot, Joanna Kuberska, Fabian Kociencki, Krzysztof Szczepaniak, Mateusz Rusin, Krzysztof Globisz
22.40 Świat bez fikcji - Sługa Narodu
23.45 Warto rozmawiać
0.45 Sisi - cz. 2 - film kostiumowy, Niemcy, Włochy, Austria, reż. Xaver Schwarzenberger, wyk. Cristiana Capotondi, Martina Gedeck, Herbert Knaup, David Rott
2.35 Szlak śmierci - film fabularny, USA, reż. James Cotten, wyk. ndy Garcia, Ray Liotta, Esai Morales, Armand Assante
4.10 Frank Sinatra głos Ameryki

POLSAT

6.00 Nowy dzień z Polsat News
8.40 Malanowski i Partnerzy
9.40 Sekrety rodziny
10.40 Dlaczego ja?
11.40 Gliniarze
12.50 Wydarzenia
13.25 Interwencja
13.40 Trudne sprawy
14.40 Dlaczego ja?
15.50 Wydarzenia, Pogoda
16.15 Interwencja
16.30 Na ratunek 112
17.00 Gliniarze
18.00 Pierwsza miłość
18.50 Wydarzenia, Sport, Pogoda
19.25 Gość Wydarzeń

20.00 HIT MEGA HIT - Dzień, w którym zatrzymała się Ziemia - film sci - fi, USA, 2008, reż. Scott Derrickson, wyk. Keanu Reeves, Jennifer Connelly, Kathy Bates, Jaden Smith - Jennifer Connelly wciela się w doktor Helen Benson, która poznaje Klaatu - kosmitę usiłującego ostrzec Ziemian przed katastrofą. Gdy władze odmawiają Klaatu spotkania z przedstawicielami ONZ i traktują go jak wroga, Helen i jej pasierb dowiadują się, że nie ma on złych zamiarów. Od doktor Benson zależy los całej planety...
22.15 Zabójca - film sensacyjny, Kanada, USA, 2007, reż. Philip G. Atwell, wyk. Jet Li, Jason Statham, John Lone, Devon Aoki
0.25 Szklana pułapka 5 - film sensacyjny, USA, 2013, reż. John Moore, wyk. Bruce Willis, Sebastian Koch, Jai Courtney, Mary Elizabeth Winstead

SUPER POLSAT

6.00 Wydarzenia **6.40** SuperLudzie Extra **7.00** Psi patrol **7.30** Psi patrol **8.00** Kung Fu Panda: Legenda o niezwykłości **8.30** Potwory kontra obcy **9.00** Potwory kontra obcy **9.30** SpongeBob Kanciastoporty **10.00** SuperLudzie **10.30** Niania **11.00** Nasz nowy dom **12.00** Miasto długów **13.00** Gliniarze **14.00** Chirurdzy **15.00** TOP CHEF **16.30** Hell's Kitchen - Piekielna Kuchnia **18.00** Nasz nowy dom **19.00** Łowcy nagród **20.05** Zła kobieta - komedia, USA, 2011, reż. Jake Kasdan, wyk. Cameron Diaz, Lucy Punch, Jason Segel, Justin Timberlake **22.00** Świat według Kiepskich special **22.30** Świat według Kiepskich **23.00** Pomniejszenie - komediodramat, USA, 2017, reż. Alexander Payne, wyk. Matt Damon, Christoph Waltz, Hong Chau, Kristen Wiig **1.50** Twoja Twarz Brzmi Znajomo **3.50** Kabaretowa Ekstraklasa **4.00** Na ratunek 112

STOPKLATKA

6.10 Scena Śmiechu **7.20** Złotopolscy - serial **8.20** Plebania - serial **9.25** Złote święta - film familijny **11.10** Zagadki kryminalne panny Fisher - serial **12.25** Chicago Fire - serial **13.25** Katastrofy w przestworzach **15.35** Kosmiczna katastrofa - thriller sci - fi **17.15** Chicago Fire - serial **18.20** Wojny kontenerowe **19.40** Wojny kontenerowe sezon 2 - serial **20.00** Oddział Delta 2 - film sensacyjny **22.15** Najwyższy wyrok - film sensacyjny

TVP 2

5.25 Cafe piosenka - Szymon Chodyniecki - talk - show
5.55 Doktor z alpejskiej wioski - nowy rozdział (184) - Zagubione dusze, cz. 2 - serial
6.55 Coś dla Ciebie - magazyn
7.20 Familiada s.I (2258) - teleturniej
7.55 Pytanie na śniadanie
10.45 Panorama
10.50 Pytanie na śniadanie
11.25 Rodzinka.pl s.II (29) - Dzień ojca - serial
11.55 Barwy szczęścia (2355) - serial
12.30 Koło fortuny - teleturniej
13.15 Kozacka miłość (20) - serial
14.05 Va Banque (161) - teleturniej
14.35 Na sygnale (199) - Patrz i ucz się - serial
15.10 Doktor Kleist - lekarz rodzinny (104) - Kwestia zaufania - serial
16.00 Koło fortuny - teleturniej
16.35 Familiada s.II (2259) - teleturniej
17.10 Więzień miłości (462), Turcja
18.00 Panorama
18.20 Va Banque (162) - teleturniej
18.45 Kozacka miłość (21) - serial
19.35 Barwy szczęścia (2355) - serial
20.10 Barwy szczęścia (2356) - serial
20.45 Sylwester Marzeń z Dwójką
20.55 Królowa piękności (1) - serial
21.50 O mnie się nie martw s.XIII (13) - serial
22.45 Lepsza połowa s.II (17) - serial
23.10 Lepsza połowa s.II (18) - serial
23.45 HIT The Square - komedia, Niemcy, Dania, Francja, Szwecja, reż. Ruben Östlund, wyk. Claes Bang, Elisabeth Moss, Dominic West, Terry Notary, Christopher Laesso
2.25 Warto kochać (40) - serial
3.20 Dalida. Skazana na miłość - film biograficzny, Francja, reż. Lisa Azuelos, wyk. Sveva Alviti, Riccardo Scamarcio, Jean - Paul Rouve
5.30 Zakończenie programu

TVN

5.05 Nowa Maja w ogrodzie
5.35 Akademia ogrodnika
5.45 Mango - Telezakupy
7.00 Kuchenne rewolucje - program kulinarno - rozrywkowy
8.00 Dzień Dobry TVN - magazyn
11.30 Dobre, podaj dalej
11.40 Ukryta prawda
12.40 Rozwód. Walka o wszystko
13.40 Złodzieje - program poradnikowy
14.25 Detektywi - program kryminalny
15.00 Kuchenne rewolucje - program kulinarno - rozrywkowy
16.00 Szpital - program obyczajowy
17.00 Rozwód. Walka o wszystko
18.00 Ukryta prawda
19.00 Fakty, Sport, Pogoda
19.25 Uwaga! koronawirus
19.50 Raport smogowy - informacje
19.55 Uwaga! - program interwencyjny
20.10 Doradca smaku
20.15 Na Wspólnej - serial
20.55 Milionerzy

21.30 HIT Na własną rękę - film sensacyjny, USA 2002, reż. Andrew Davis, wyk. Arnold Schwarzenegger, Francesca Neri, Elias Koteas, Cliff Curtis, John Leguizamo, John Turturro
23.50 Saga "Zmierzch": Księżyc w nowiu - horror, USA 2009, reż. Chris Weitz, wyk. Kristen Stewart, Robert Pattinson, Taylor Lautner, Elizabeth Reaser, Peter Facinelli, Michael Sheen, Ashley Greene
2.25 Co za tydzień - magazyn
3.00 Na granicy światów - serial
3.45 Uwaga! - program interwencyjny
4.00 NOC Magii

TVP SPORT

5.30 Sportowy Wieczór **6.10** Boks - Megafights. S.Martinez - S.Dzinziruk **8.45** Piłka ręczna mężczyzn - Turniej 4 Narodów, Jastrzębie. Polska - Rosja **10.30** Darts - MŚ, Londyn - Finał **12.20** Liga Mistrzów - Skróty meczów 4.kolejki **14.20** Biegi narciarskie - PŚ - Tour de Ski, Val Mustair - 10km kobiet **15.00** Retro TVP SPORT. Skoki narciarskie - Adam Małysz w Turnieju 4 Skoczni 2000/2001 **19.05** 4 - 4 - 2 **20.05** Skoki Narciarskie - Turniej Czterech Skoczni, PŚ w Innsbrucku - konkurs indywidualny **21.55** Sportowy Wieczór **22.35** Liga Mistrzów - Skróty meczów 5.kolejki, Wielka Brytania **0.35** Boks - Gala Fight Camp w Brentwood, Essex - Podsumowanie **2.55** Boks - Gala Premier Boxing Champs 2 - walka wieczoru. Jermell Charlo - Jeison Rosario **3.50** Sporty walki - Gala MMA - ONE Championship - Collision Course II, Singapur

TV 4

10.25 Sekrety sąsiadów **10.55** Nowe Sekrety sąsiadów **11.25** Pamiętniki z wakacji **12.25** Święty - serial **12.55** Wzór - serial **13.55** Kobra - oddział specjalny **14.55** STOP Drogówka **15.55** Kobra - oddział specjalny **17.00** Nowe Sekrety sąsiadów **18.00** Policjantki i Policjanci **20.00** Sprawiedliwi - Wydział Kryminalny **21.00** Potężne uderzenie - film sensacyjny **23.15** Ucho Prezesa **23.25** Baba Jaga: Koszmar ciemnego lasu - horror, Rosja, 2019

PONIEDZIAŁEK, 4.01

TVN 7

5.00 Mango Telezakupy
6.30 Influencer: zawód przyszłości - serial
7.00 Sędzia Anna Maria Wesołowska
8.00 Ukryta prawda
11.00 Szpital - program obyczajowy
12.00 Szkoła - serial
13.00 Sąd rodzinny - program sądowy
14.00 Sędzia Anna Maria Wesołowska
15.00 Ukryta prawda
16.00 Zakochani po uszy - serial
16.35 Brzydula - serial
17.10 19 + - serial
18.15 Idealna niania
18.55 Ten moment
19.30 Zakochani po uszy - serial
20.00 Brzydula - serial
20.30 HIT Ostatnia misja - film sensacyjny, Polska 1999, reż. Wojciech Wójcik, wyk. Peter J. Lucas, Janusz Gajos, Ewa Gorzelak, Mirosław Baka, Piotr Fronczewski, Artur Żmijewski, Jerzy Kamas, Małgorzata Foremniak, Paweł Wilczak, Marek Barbasiewicz, Wojciech Wysocki, Danuta Stenka
23.00 Ziemia żywych trupów - horror, USA, Kanada, Francja 2005, reż. George A. Romero, wyk. Simon Baker, John Leguizamo, Dennis Hopper, Asia Argento, Robert Joy
1.00 Niewierni - serial
2.00 Druga strona medalu - talk show
2.35 NOC Magii

PULS

6.00 Nash Bridges - serial
7.00 Nash Bridges - serial
8.00 Lombard: Życie pod zastaw - serial
10.00 Kobra - oddział specjalny - serial
11.00 Kobra - oddział specjalny - serial
12.00 Zaklinaczka duchów - serial
13.00 Zaklinaczka duchów - serial
14.00 Lombard: Życie pod zastaw - serial
16.00 Rodzinny interes - serial
17.00 Rodzinny interes - serial
18.00 Lombard: Życie pod zastaw - serial
20.00 HIT Odwet - film akcji, USA 2018, reż. Brian A. Miller, wyk. Bruce Willis, Frank Grillo, Johnathon Schaech, Olivia Culpo
21.55 Nocny pościg - dramat kryminalny, USA 2015, reż. Jaume Collet - Serra, wyk. Boyd Holbrook, Bruce McGill, Common, Ed Harris, Genesis Rodriguez, Joel Kinnaman, Liam Neeson, Nick Nolte
0.15 November Man - film sensacyjny, USA 2014, reż. Roger Donaldson, wyk. Caterina Scorsone, Luke Bracey, Olga Kurylenko, Pierce Brosnan
2.30 Taki jest świat
3.35 Dyżur
3.55 Na jedwabnym szlaku
4.35 Z archiwum policji
5.00 Rodzinny interes - serial

TRWAM

11.30 Przyroda w Obiektywie **11.45** Co by było, gdyby zwierzęta mówiły? **11.55** Święty na każdy dzień **12.00** Anioł Pański **12.03** Informacje dnia **12.20** Inżynier **12.50** Dar nadziei - historia Tony'go Melendeza **13.30** Msza Święta **14.30** Geniusz Stworzenia **15.45** Święty na każdy dzień **15.50** Ma się rozumieć **16.00** Informacje dnia **16.10** Sanktuaria polskie **16.30** Zew natury **16.55** Świadkowie **17.25** Kolory Świętości **17.30** Okiem kamery **18.00** Anioł Pański **18.05** Informacje dnia **18.15** Rozmowy niedokończone **19.25** Święty na każdy dzień **19.30** Opowieści Starego Testamentu **20.00** Informacje dnia **20.20** Różaniec **20.50** Myśląc Ojczyzna **21.00** Apel Jasnogórski **21.20** Informacje dnia **21.40** Polski Punkt Widzenia **22.00** Stan bezpieczeństwa państwa **22.10** Mojżesz - 10 przykazań **23.00** Przedstawienie musi trwać

TTV

5.25 Fachowcy **6.00** Sport **6.10** Express **6.30** DeFacto **7.00** Ukryta prawda **8.00** Ostre cięcie. Londyn **9.00** Gogglebox. Przed telewizorem. Wydanie świąteczne **10.00** Gogglebox. Przed telewizorem **11.00** SOS. Ekipy w akcji **12.00** Kartoteka **13.00** Idealna niania **13.50** Damy i wieśniaczki. Ukraina **14.55** Piękne i odważne **15.45** Express **16.00** Pogoda **16.05** Piękne i odważne **16.55** Gogglebox. Przed telewizorem **17.45** Express **18.00** Pogoda **18.03** Raport smogowy **18.05** Usterka **18.35** Złomowisko PL - reality show inne **19.45** Express **19.58** Pogoda **20.00** Królowe życia - serial **20.55** Usterka **21.45** Express **21.58** Pogoda **22.00** Gogglebox. Przed telewizorem **23.00** Gogglebox. Przed telewizorem. Wydanie Świąteczne **0.00** Niszczycielskie żywioły - serial **1.00** DeFacto **1.30** DeFacto **2.00** Świąteczny rejs w luksusie - dokument **2.45** Królowe życia - serial

TV6

6.00 TOP 10 Lista Przebojów **7.00** Buffy, postrach wampirów **8.00** Buffy, postrach wampirów **9.00** Galileo **10.00** Żona dla milionera **11.00** Pękniesz ze śmiechu **12.00** Miodowe lata **13.40** Bumerang **14.15** Policjantki i Policjanci **15.15** Detektywi w akcji **16.15** Septagon **17.15** Hawaje 5 - 0 **18.15** Miodowe lata **20.00** Galileo **21.00** Kryminalne zagadki Miami **23.00** Bezwzględna gra - film sensacyjny **0.50** Śmierć na 1000 sposobów

© www.telepress24.com telepress24@gmail.com

eprasa.pl c3097c7b0f

TVP 1

5.20 Przysięga (324) - serial
6.05 Elif (888) - serial
7.00 Transmisja Mszy Świętej
7.30 Kościół z bliska
8.00 Wiadomości, Pogoda
8.15 Kwadrans polityczny
8.35 Ranczo s.II (19) - Rozwód z miłości - serial
9.35 Komisarz Alex s.XIV (174) - Nadchodzi zemsta - serial
10.35 Ojciec Mateusz s.XVIII (227) - Feralny powrót - serial
11.25 Kasta - Kontrola - serial
12.00 Wiadomości
12.10 Agrobiznes
12.35 Magazyn Rolniczy
12.50 Szpiedzy wśród zwierząt - Inteligencja
14.00 Elif (889) - serial
15.00 Wiadomości, Pogoda
15.15 Alarm! - magazyn
15.35 Gra słów. Krzyżówka - teleturniej
16.05 Przysięga (325) - serial
17.00 Teleexpress
17.15 Jaka to melodia?
17.55 Klan (3725) - telenowela
18.20 Kasta - Spadek - serial
18.55 Jeden z dziesięciu - teleturniej
19.25 Sport, Wiadomości, Pogoda
20.10 Alarm! - magazyn
20.30 Leśniczówka (315) - serial
21.00 Magazyn kryminalny 997
21.40 Magazyn Ekspresu Reporterów
22.45 Ocaleni - reality show
23.50 Zagadka tamaryndowego drzewa - film fabularny, Wielka Brytania, USA, reż. Blake Edwards, wyk. Julie Andrews, Omar Sharif, Anthony Quayle, Dan O'Herlihy
HIT
2.00 Przyjaźń czy kochanie? - film obyczajowy, Francja, Niderlandy, reż.:Whit Stillman; wyk.:Kate Beckinsale, Xavier Samuel, Chloe Savigny
3.45 Magazyn Ekspresu Reporterów
4.45 Notacje - cykl dok.
4.55 Zakończenie dnia

TVP 2

5.55 Doktor z alpejskiej wioski - nowy rozdział (185) - Decyzja cz. 1 - serial
6.55 Boże Narodzenie nie zna granic
7.20 Familiada s.II (2259) - teleturniej
7.55 Pytanie na śniadanie
10.45 Panorama
10.50 Pytanie na śniadanie
11.25 Rodzinka.pl s.II (30) - Muzykoterapia - serial
11.55 Barwy szczęścia (2356) - serial
12.30 Koło fortuny - teleturniej
13.15 Kozacka miłość (21) - serial
14.05 Va Banque (162) - teleturniej
14.35 Na sygnale (200) - Po pierwsze nie szkodzić - serial
15.10 Doktor Kleist - lekarz rodzinny (105) - Ukryte niebezpieczeństwa - serial
16.00 Koło fortuny - teleturniej
16.35 Familiada s.II (2260) - teleturniej
17.10 Więzień miłości (463), Turcja
18.00 Panorama
18.20 Va Banque (163) - teleturniej
18.45 Kozacka miłość (22) - serial
19.35 Barwy szczęścia (2356) - serial
20.10 Barwy szczęścia (2357) - serial
20.45 Sylwester Marzeń z Dwójką
20.55 Królowa piękności (2) - serial
21.50 Królowa piękności (3) - serial
22.50 Donbas - dramat, Niemcy, Rumunia, Francja, Ukraina, Niderlandy, 2018, reż. Sergey Loznitsa, wyk. Valeriu Andriuta, Natalya Buzko, Evegeny Chistyakov
0.00 O mnie się nie martw s.XIII (13) - serial
1.00 Ballistic - film akcji, Niemcy, USA, reż. Wych Kaosayananda, wyk. Antonio Banderas, Lucy Liu, Gregg Henry, Ray Park
HIT
2.40 The Square - komedia, Niemcy, Dania, Francja, Szwecja, reż. Ruben Östlund, wyk. Claes Bang, Elisabeth Moss, Dominic West, Terry Notary, Christopher Laesso
5.10 Reakcja bliźniacza - film dok.
6.05 Zakończenie programu

POLSAT

6.00 Nowy dzień z Polsat News
8.40 Malanowski i Partnerzy
9.40 Sekrety rodziny
10.40 Dlaczego ja?
11.40 Gliniarze
12.50 Wydarzenia
13.25 Interwencja
13.40 Trudne sprawy
14.40 Dlaczego ja?
15.50 Wydarzenia, Pogoda
16.15 Interwencja
16.30 Na ratunek 112
17.00 Gliniarze
18.00 Pierwsza miłość
18.50 Wydarzenia, Sport, Pogoda
19.25 Gość Wydarzeń

20.00 Szklana pułapka 5 - film sensacyjny, USA, 2013, reż. John Moore, wyk. Bruce Willis, Sebastian Koch, Jai Courtney, Mary Elizabeth Winstead - Bruce Willis wraca do gry jako John McClane, dzielny nowojorski gliniarz, który ma talent do zjawiania się w niewłaściwym miejscu o niewłaściwym czasie. Najnowsze kłopoty czekają go w Rosji, gdzie pojechał w poszukiwaniu syna Jacka (Jai Courtney), z którym od lat pozostawał w konflikcie.
HIT
22.10 13 - thriller, USA, 2010, reż. Géla Babluani, wyk. Jason Statham, Sam Riley, Alice Barrett, Gaby Hoffmann
0.15 Pod presją - thriller, USA, 1996, reż. Brian Gibson, wyk. Demi Moore, Alec Baldwin, Joseph Gordon - Levitt, Anne Heche
2.40 Tajemnice losu
4.40 Disco gramy

TVN

5.45 Mango - Telezakupy
7.00 Kuchenne rewolucje - program kulinarno - rozrywkowy
8.00 Dzień Dobry TVN - magazyn
11.30 Doradca smaku
11.40 Ukryta prawda - program obyczajowy
12.40 Rozwód. Walka o wszystko
13.40 Złodzieje - program poradnikowy
14.25 Detektywi - program kryminalny
15.00 Kuchenne rewolucje - program kulinarno - rozrywkowy
16.00 Szpital - program obyczajowy
17.00 Rozwód. Walka o wszystko
18.00 Ukryta prawda - program obyczajowy
19.00 Fakty
19.25 Uwaga! koronawirus
19.35 Sport
19.45 Pogoda
19.50 Raport smogowy - informacje
19.55 Uwaga! - program interwencyjny
20.10 Doradca smaku
20.15 Na Wspólnej - serial
20.55 Milionerzy

21.30 Morderstwo doskonałe - film sensacyjny, USA 1998, reż. Andrew Davis, wyk. Michael Douglas, Gwyneth Paltrow, Viggo Mortensen, David Suchet, Sarita Choudhury
HIT
23.45 Kuba Wojewódzki - talk show rozrywkowy
0.45 Uprowadzona - serial
1.45 MasterChef - program rozrywkowy
2.55 Uwaga! - program interwencyjny
3.10 NOC Magii

SUPER POLSAT

6.00 Wydarzenia **6.40** SuperLudzie Extra **7.00** Psi patrol **7.30** Psi patrol **8.00** Kung Fu Panda: Legenda o niezwykłości **8.30** Potwory kontra obcy **9.00** Potwory kontra obcy **9.30** SpongeBob Kanciastoporty **10.00** SuperLudzie **10.30** Niania **11.00** Nasz nowy dom **12.00** Miasto długów **13.00** Gliniarze **14.00** Chirurdzy **15.00** TOP CHEF **16.30** Hell's Kitchen - Piekielna Kuchnia **18.00** Nasz nowy dom **19.00** Łowcy nagród **20.05** Pomniejszenie - komediodramat, USA, 2017, reż. Alexander Payne, wyk. Matt Damon, Christoph Waltz, Hong Chau, Kristen Wiig **22.55** To tylko seks - komedia romantyczna, USA, 2011, reż. Will Gluck, wyk. Justin Timberlake, Mila Kunis, Patricia Clarkson, Jenna Elfman **1.10** Twoja Twarz Brzmi Znajomo **3.05** Gliniarze **4.00** Na ratunek 112 **4.30** Na ratunek 112 **5.00** Nasz nowy dom

TVP SPORT

6.20 Boks - Megafights. Shane Mosley - Sergio Mora **8.55** Piłka ręczna mężczyzn - Turniej 4 Narodów, Jastrzębie. Polska - **10.30** 4 - 4 - 2 **11.30** Piłka nożna - Polska w Lidze Narodów 2020 - Podsumowanie **12.55** Biegi narciarskie - PŚ - Tour de Ski, Toblach - 10km kobiet **14.20** Darts - MŚ, Londyn - Finał **16.15** Skoki Narciarskie - Turniej 4 Skoczni 2019 - Podsumowanie **17.55** Biegi narciarskie - PŚ - Tour de Ski, Toblach - 10km kobiet **18.55** 1.połowa piłka nożna - Puchar Hiszpanii **20.00** 2.połowa piłka nożna - Puchar Hiszpanii **20.55** 1.połowa piłka nożna - Puchar Hiszpanii **22.00** 2.połowa piłka nożna - Puchar Hiszpanii **23.00** Sportowy Wieczór **23.40** Boks - Gala Fight Camp w Brentwood - Podsumowanie **2.05** Boks - Gala DAZN w Londynie. C.Cameron - A.Araujo **2.55** Boks - Gala DAZN w Londynie. J.Buatsi - M.Calic

STOPKLATKA

6.10 Scena Śmiechu **7.20** Złotopolscy - serial **8.20** Plebania - serial **9.35** Tajemnice wyspy - film familijny **11.10** Zagadki kryminalne panny Fisher - serial **12.25** Chicago Fire - serial **13.25** Katastrofy w przestworzach **15.35** 100 stopni poniżej zera - thriller sci - fi **17.15** Chicago Fire - serial **18.20** Wojny kontenerowe **19.35** Wojny kontenerowe **20.00** Zemsta frajerów - komedia **21.55** Walkiria - dramat historyczny **0.30** Porno - komedia obyczajowa

TV 4

6.00 Strażnik Teksasu **8.00** Nasz nowy dom **9.00** Sędzia Judy **10.25** Nowe Sekrety sąsiadów **11.25** Pamiętniki z wakacji **12.25** Święty - serial **12.55** Wzór - serial **13.55** Kobra - oddział specjalny **14.55** STOP Drogówka **15.55** Kobra - oddział specjalny **17.00** Nowe Sekrety sąsiadów **18.00** Policjantki i Policjanci **20.00** Sprawiedliwi - Wydział Kryminalny **21.00** Zdobycz - thriller **22.55** Ucho Prezesa **23.10** Operacja "Świt - dramat wojenny

WTOREK, 5.01

TVN 7

5.00 Mango Telezakupy
6.30 Influencer: zawód przyszłości - serial
7.00 Sędzia Anna Maria Wesołowska
8.00 Ukryta prawda
11.00 Szpital - program obyczajowy
12.00 Szkoła - serial
13.00 Sąd rodzinny - program sądowy
14.00 Sędzia Anna Maria Wesołowska
15.00 Ukryta prawda
16.00 Zakochani po uszy - serial
16.35 Brzydula - serial
17.10 19 + - serial
17.45 19 + - serial
18.15 Idealna niania
18.55 Ten moment
19.30 Zakochani po uszy - serial
20.00 Brzydula - serial
20.30 Śmiertelna wyliczanka - film sensacyjny, USA 2002, reż. Barbet Schroeder, wyk. Sandra Bullock, Ben Chaplin, Ryan Gosling, Michael Pitt, Agnes Bruckner, Chris Penn
HIT
23.00 Mroczny Rycerz - film przygodowy, USA, Wielka Brytania 2008, reż. Christopher Nolan, wyk. Christian Bale, Heath Ledger, Aaron Eckhart, Michael Caine, Maggie Gyllenhaal, Gary Oldman, Morgan Freeman, Cillian Murphy
1.55 Druga strona medalu - talk show
2.25 NOC Magii

PULS

6.00 Nash Bridges - serial
7.00 Nash Bridges - serial
8.00 Lombard: Życie pod zastaw - serial
10.00 Kobra - oddział specjalny - serial
11.00 Kobra - oddział specjalny - serial
12.00 Zaklinaczka duchów - serial
13.00 Zaklinaczka duchów - serial
14.00 Lombard: Życie pod zastaw - serial
16.00 Rodzinny interes - serial
17.00 Rodzinny interes - serial
18.00 Lombard: Życie pod zastaw - serial
20.00 Purpurowe rzeki - thriller, Francja 2001, reż. Mathieu Kassovitz, wyk. Didier Flamand, François Levantal, Jean Pierre Cassel, Jean Reno, Karim Belkhadra, Vincent Cassel
HIT
22.05 Leon zawodowiec - dramat kryminalny, Francja 1994, reż. Luc Besson, wyk. Danny Aiello, Don Creech, Ellen Greene, Gary Oldman, Jean Reno, Michael Badalucco, Natalie Portman, Peter Appel
0.45 Charlie Cykor - komedia sensacyjna, USA 2000, reż. Eric Blakeney, wyk. José Zúniga, Liam Neeson, Michael DeLorenzo, Oliver Platt, Sandra Bullock
2.50 Na jedwabnym szlaku
3.10 Wojciech Cejrowski. Boso
4.35 Z archiwum policji
5.00 Rodzinny interes - serial

TRWAM

12.40 Łaska niepojęta - koncert zespołu Billy Gaithera **13.10** Jerash **13.25** Święty na każdy dzień **13.30** Msza Święta **14.30** Antarktyda - podróż na kraniec Ziemi **15.25** Spuścizna św. Wincentego a Paulo **15.50** Ma się rozumieć **16.00** Informacje dnia **16.10** Jestem mamą **16.30** Kalejdoskop Młodych **16.50** Co by było, gdyby zwierzęta mówiły? **17.00** 100 cudownych miejsc na świecie **17.10** Prosto o gospodarce **17.30** Okiem kamery **18.00** Anioł Pański **18.05** Informacje dnia **18.15** Rozmowy niedokończone **19.25** Święty na każdy dzień **19.30** Każdy maluch to potrafi **19.45** Modlitwa z telefonicznym udziałem dzieci **20.00** Informacje dnia **20.20** Różaniec **20.50** Myśląc Ojczyzna **21.00** Apel Jasnogórski **21.20** Informacje dnia **21.40** Polski Punkt Widzenia **22.00** Złoty umysł **23.50** 100 cudownych miejsc na świecie

TTV

5.35 Fachowcy **6.15** Express **6.30** DeFacto **7.00** Ukryta prawda **8.00** Ostre cięcie. Londyn **9.00** Gogglebox. Przed telewizorem **10.00** Gogglebox. Przed telewizorem **11.00** SOS. Ekipy w akcji **12.00** Kartoteka **13.00** Idealna niania **13.50** Damy i wieśniaczki. Ukraina **14.55** Piękne i odważne **15.45** Express **16.00** Pogoda **16.05** Piękne i odważne **16.55** Gogglebox. Przed telewizorem **17.45** Express **18.00** Pogoda **18.03** Raport smogowy - informacje **18.05** Usterka **18.35** Złomowisko PL - reality show inne **19.45** Express **19.58** Pogoda **20.00** Królowe życia - serial **20.55** Usterka **21.45** Express **21.58** Pogoda **22.00** Ostre cięcie **22.50** Ostre cięcie **23.30** Vlogbox. W necie **0.15** Zagrożenie pod stopami - dokument **1.15** Najlepszy w mieście **2.10** Fachowcy **2.45** Fachowcy **3.20** O mały włos... **3.45** O mały włos... **4.10** O mały włos... **4.35** O mały włos...

TV6

6.00 TOP 10 Lista Przebojów **7.00** Buffy, postrach wampirów **8.00** Buffy, postrach wampirów **9.00** Galileo **10.00** Żona dla milionera **11.00** Pękniesz ze śmiechu **12.00** Miodowe lata **13.40** Bumerang **14.15** Policjantki i Policjanci **15.15** Detektywi w akcji **16.15** Septagon **17.15** Hawaje 5 - 0 **18.15** Miodowe lata **20.00** Galileo **21.00** Kryminalne zagadki Miami **23.00** W podziemnym kręgu - film sensacyjny **1.05** Śmierć na 1000 sposobów

TVP 1

5.25 Alvin i wiewiórki 2 - komedia familijna, USA, reż. Betty Thomas
7.00 Msza Święta
8.00 Gnomeo i Julia. Tajemnica zaginionych krasnali - film anim.
9.35 Mikołaj i spółka - film familijny, Francja, reż. Alain Chabat, wyk. Alain Chabat, Audrey Tautou, Pio Marmai, Goldshifteh Farahani
11.50 Orszak Trzech Króli
13.05 Lubię patrzeć jak wschodzi słońce - film dok.
14.10 Świąteczne przeznaczenie - film obyczajowy, USA, reż. Michael Robison, wyk. Kimberley Sustad, Paul Campbell, Kathie Lee Gifford
15.50 Jaka to melodia?
16.30 Skoki Narciarskie - Turniej Czterech Skoczni, PŚ w Bischofshofen
17.50 Teleexpress
18.00 Skoki Narciarskie - Turniej Czterech Skoczni, PŚ w Bischofshofen
18.55 Jeden z dziesięciu - teleturniej
19.30 Wiadomości
20.05 Pogoda
20.15 Osiecka (7) - serial
21.00 Kolędy świata - charytatywny koncert kolęd Polska Pomaga
22.15 Przyjaźń czy kochanie? - film obyczajowy, Francja, Niderlandy, USA, Irlandia, reż. Whit Stillman, wyk. Kate Beckinsale, Xavier Samuel, Chloe Savigny
HIT
0.00 McMafia (1) - serial
1.00 Millenium. Mężczyźni, którzy nienawidzą kobiet - dramat, Niemcy, Norwegia, Dania, Szwecja, reż. Niels Arden Oplev, wyk. Michael Nyqvist, Noomi Rapace, Lena Endre
3.50 wojsko - polskie.pl
4.15 Wiedźmy (13) - Dzieje drugiego pocisku - serial
5.00 Zakończenie dnia

POLSAT

6.00 Nowy dzień z Polsat News
7.35 Artur i Minimki - film familijny
9.45 Madagaskar - film anim.
11.40 Wall - E - film anim.
13.45 Nie wierzcie bliźniaczkom - komedia, USA, 1998
16.30 Jumanji - film przygodowy, USA
18.50 Wydarzenia, Sport, Pogoda
19.25 Gość Wydarzeń

20.05 Jak rozpętałem II wojnę światową cz. 1 - Ucieczka - komedia wojenna, Polska, 1970, reż. Tadeusz Chmielewski, wyk. Wirgiliusz Gryń, Marian Kociniak, Zdzisław Kuźniar, Emil Karewicz
HIT
21.55 Wykiwać klawisza - komedia, USA, 2005, wyk. Adam Sandler, Chris Rock, Burt Reynolds, Nelly - Do jednego z najcięższych więzień, Allenville, trafia za jazdę po pijanemu była gwiazda amerykańskiego futbolu, Paul "Wrecking" Crewe. Naczelnik więzienia Warden Hazen (James Cromwell) postanawia wykorzystać jego talent. Namawia go do zorganizowania drużyny futbolowej, w skład której wejdą sami więźniowie. Powołany przez Crewe'a zespół ma zamiar zmierzyć się z przeciwnikami, grupą strażników. Na czele drużyny stanie naczelnik. Początkowo osadzeni nie wykazują entuzjazmu.
0.15 Kolacja dla palantów - komedia, USA, 2010, reż. Jay Roach, wyk. Steve Carell, Paul Rudd, Zach Galifianakis, Jemaine Clement
3.00 Tajemnice losu

SUPER POLSAT

6.00 Wydarzenia **6.40** SuperLudzie Extra **7.00** Psi patrol **7.30** Psi patrol **8.00** Kung Fu Panda: Legenda o niezwykłości **8.30** Potwory kontra obcy **9.00** Potwory kontra obcy **9.30** SpongeBob Kanciastoporty **10.00** SuperLudzie **10.30** Niania **11.00** Nasz nowy dom **12.00** Miasto długów **13.00** Gliniarze **14.00** Chirurdzy **15.00** TOP CHEF **16.30** Hell's Kitchen - Piekielna Kuchnia **18.00** Nasz nowy dom **19.00** Łowcy nagród **20.00** To tylko seks - komedia romantyczna, USA, 2011, reż. Will Gluck, wyk. Justin Timberlake, Mila Kunis, Patricia Clarkson, Jenna Elfman **22.15** Świat według Kiepskich special **23.00** Fatalne zauroczenie - thriller, USA, 1987, reż. Adrian Lyne, wyk. Michael Douglas, Glenn Close, Anne Archer, Fred Gwynne **1.40** Twoja Twarz Brzmi Znajomo **3.30** Gliniarze **4.30** Na ratunek 112 **5.00** Nasz nowy dom

STOPKLATKA

6.05 Scena Śmiechu **8.20** Potop Redivivus - film historyczny **12.00** Samotny wilk McQuade - film akcji **14.25** Zemsta futrzaków - komedia familijna **16.10** Za jakie grzechy - komedia **18.25** Szkoła stewardes - komedia romantyczna **20.00** Miasto aniołów - dramat **22.30** Po własnych śladach - dramat kryminalny **0.30** Miś - komedia **2.50** Nowa Scena Śmiechu program rozrywkowy **3.50** Nowa Scena Śmiechu **4.50** TV Okazje

TVP 2

6.10 Miłość w Wiedniu - komedia romantyczna, Francja
7.55 Pytanie na śniadanie
11.40 Gwiazdy w południe - El Dorado - western, USA, reż. Howard Hawks, wyk. John Wayne, Robert Mitchum, James Caan
14.00 Familiada - teleturniej
14.35 Koło fortuny - teleturniej
15.15 Szansa na sukces. Opole - Maryla Rodowicz
16.20 Tata - mama - komedia, USA, reż. Stanley Dragoti, wyk. Michael Keaton, Teri Garr, Martin Mull, Ann Jillian, Christopher Lloyd
18.00 Panorama, Pogoda
18.20 Va Banque (162) - teleturniej
18.45 Kozacka miłość (23) - serial
19.35 Barwy szczęścia (2357) - serial
20.10 Barwy szczęścia (2358) - serial
20.40 Sylwester Marzeń z Dwójką
20.55 Królowa piękności (3) - serial
21.50 Królowa piękności (4) - serial

22.45 Kino relaks - Córka prezydenta - komedia romantyczna, USA, reż. Forest Whitaker, wyk. Katie Holmes, Marc Blucas, Michael Keaton
HIT
0.40 Wspaniały Joe - film fabularny, USA, Wielka Brytania, reż. Stephen Metcalfe, wyk. Sharon Stone, Billy Connolly, Ian Holm
2.30 Ballistic - film akcji, Niemcy, USA, reż. Wych Kaosayananda, wyk. Antonio Banderas, Lucy Liu, Gregg Henry
4.00 Rodzinka.pl (200 - 201) - serial

TVN

5.45 Mango - Telezakupy
7.00 Kuchenne rewolucje
8.00 Dzień Dobry TVN - magazyn
11.30 Doradca smaku
11.40 Totalne remonty Szelągowskiej
12.45 Czary mary - film familijny, USA 1993, reż. Stuart Margolin
14.45 Przedsionek piekła - western, USA 1999, reż. Uli Edel, wyk. Sam Shepard, Eric Robert, Randy Quaid, Peter Stormare, Brad Rowe
16.45 Junior - komedia, USA 1994, reż. Ivan Reitman, wyk. Arnold Schwarzenegger, Danny DeVito, Emma Thompson, Frank Langella
19.00 Fakty, Sport, Pogoda
19.25 Uwaga! koronawirus
19.50 Raport smogowy - informacje
19.55 Uwaga! - program interwencyjny
20.10 Doradca smaku
20.15 Na Wspólnej - serial
20.55 Milionerzy
21.30 Chyłka - Rewizja - serial
22.30 Pieniądze to nie wszystko - komedia, Polska 2001, reż. Juliusz Machulski, wyk. Marek Kondrat, Stanisława Celińska, Sylwester Maciejewski, Cezary Kosiński
HIT

0.50 Świadek koronny - film sensacyjny, Polska 2007, reż. Jarosław Sypniewski, Jacek Filipiak, wyk. Paweł Małaszyński, Robert Więckiewicz, Urszula Grabowska, Artur Żmijewski, Małgorzata Foremniak
2.50 MasterChef - program rozrywkowy
4.00 Uwaga! - program interwencyjny
4.15 NOC Magii

TVP SPORT

6.10 Boks - Megafights. Marco Antonio Barrera - Juan Manuel Marquez **8.25** Piłka nożna - Puchar Hiszpanii **12.25** Biegi narciarskie - PŚ - TdS, Toblach - 10km kobiet **14.20** Pełnosprawni **14.50** Sportowe wydarzenia 2020 roku **15.45** studio - Skoki narciarskie - PŚ - Turniej 4 Skoczni, Bischofshofen **18.00** 2.seria - Skoki narciarskie - PŚ - Turniej 4 Skoczni, Bischofshofen **18.50** studio - Skoki narciarskie - PŚ - Turniej 4 Skoczni, Bischofshofen **19.45** Biegi narciarskie - PŚ - TdS, Toblach - 10km kobiet **20.30** piłka nożna - Puchar Hiszpanii - 2.runda - skrót z meczów **20.55** 1 .połowa - piłka nożna - Puchar Hiszpanii **23.00** Sportowy Wieczór **23.40** Boks - Gala Fight Camp w Brentwood - Podsumowanie **1.55** Boks - Gala DAZN w Peterborough. walki wcześniejsze **3.25** Boks - Gala DAZN w Peterborough. L.Ritson - M.Vazquez

TV 4

6.00 Dzielna Mysz **6.15** Szczenięce lata Toma i Jerry'ego **6.45** Tom i Jerry: Magiczna fasola - film anim. **7.55** Domowik - film familijny **10.20** Błękitna laguna - film przygodowy **14.45** Billy Madison - komedia obyczajowa **16.40** Wyścig szczurów - komedia **19.00** Policjantki i Policjanci **20.00** Sprawiedliwi - Wydział Kryminalny **21.00** Korpus weteranów - film sensacyjny **23.15** Drive - dramat kryminalny **1.25** Pękniesz ze śmiechu

TV6

6.00 TOP 10 Lista Przebojów **7.00** Jaś Fasola **7.40** Tom i Jerry: Magiczny pierścień - film anim. **8.55** Merlin i księga bestii - film fantasy **10.50** Krótkie spięcie - komedia sci - fi **12.55** Barabasz - film biograficzny **15.30** Trener - dramat obyczajowy **18.15** Miodowe lata **20.00** Galileo **21.00** Kryminalne zagadki Miami **23.00** Potępiony 2 - thriller **0.55** Śmierć na 1000 sposobów **1.25** Śmierć na 1000 sposobów **1.55** Benny Hill **2.30** SuperLudzie Extra

ŚRODA, 6.01

TVN 7

5.00 Mango Telezakupy
6.30 Influencer: zawód przyszłości - serial
7.00 Ten moment
7.35 Ukryta prawda
10.40 Greystoke: Legenda Tarzana, władcy małp - film przygodowy
13.20 Ostatni smok III: Klątwa czarnoksiężnika - film przygodowy
15.35 Kochaj i tańcz - komedia romantyczna, Polska 2009, reż. Bruce Parramore, wyk. Izabella Miko, Mateusz Damięcki, Rafał Królikowski, Katarzyna Figura, Krzysztof Globisz
18.05 Listy do M. III - komedia romantyczna, Polska 2017, reż. Tomasz Konecki, wyk. Tomasz Karolak, Agnieszka Dygant, Piotr Adamczyk, Magdalena Różczka, Borys Szyc, Izabela Kuna, Wojciech Malajkat, Stanisława Celińska, Andrzej Grabowski
20.30 Dzień patriotów - film sensacyjny, Hong Kong, USA 2016, reż. Peter Berg, wyk. Mark Wahlberg, Kevin Bacon, John Goodman, J.K. Simmons, Michelle Monaghan, Alex Wolff
HIT
23.15 Brudny Harry - film sensacyjny, USA 1971, reż. Don Siegel, wyk. Clint Eastwood, Harry Guardino, Reni Santoni, John Vernon, Andy Robinson, John Larch
1.25 Druga strona medalu - talk show
2.25 NOC Magii

PULS

6.00 Nash Bridges - serial
7.50 Sahara - film przygodowy, Wielka Brytania, Hiszpania, Niemcy, USA
10.05 Bibliotekarz: tajemnica włóczni - film przygodowy, USA, Niemcy
12.05 Robin Hood: Książę złodziei - film przygodowy, USA 1991, reż. Kevin Reynolds, wyk. Alan Rickman, Christian Slater, Kevin Costner
15.15 W imię króla - film przygodowy, USA, Kanada, Niemcy 2007, reż. Uwe Boll, wyk. Jason Statham, Leelee Sobieski, John Rhys - Davies
17.40 Król Artur - film przygodowy, USA, Wielka Brytania, Irlandia 2004, reż. Antoine Fuqua, wyk. Clive Owen, Keira Knightley, Ioan Gruffudd
20.00 Pompeje - film katastroficzny, Kanada, Niemcy, USA 2014, reż. Paul W.S. Anderson, wyk. Carrie - Anne Moss, Emily Browning, Kiefer Sutherland, Kit Harington
HIT
22.00 Ostatni rycerze - film przygodowy, USA 2015, reż. Kazuaki Kiriya, wyk. Aksel Hennie, Ayelet Zurer, Cliff Curtis, Clive Owen, Morgan Freeman, Payman Maadi, Si - yeon Park, Sung - Ki Ahn, Tsuyoshi Ihara
0.15 Czas próby - thriller, USA 2016, reż. Craig Gillespie, wyk. Ben Foster, Casey Affleck, Chris Pine, Eric Bana
2.45 Z archiwum policji
3.20 Taki jest świat
4.00 Wojciech Cejrowski. Boso

TRWAM

10.00 Msza Święta **11.40** Kantata "Mędrcy świata" **12.00** Anioł Pański **12.15** Bieg życia **14.00** Koncert Bożonarodzeniowy. A Anieli Grają! **15.20** Spis powszechny i gwiazda **15.50** Ma się rozumieć **16.00** Informacje dnia **16.10** Motywy Bożego Narodzenia zawarte w sztuce Bazyliki Santa Maria Maggiore w Rzymie **16.50** 100 cudownych miejsc na świecie **17.00** Czwarty mędrzec **17.30** Okiem kamery **18.00** Anioł Pański **18.05** Informacje dnia **18.15** Rozmowy niedokończone **19.25** Święty na każdy dzień **19.30** Jezus - Królestwo bez granic **20.00** Informacje dnia **20.20** Różaniec **20.50** Myśląc Ojczyzna **21.00** Apel Jasnogórski **21.20** Informacje dnia **21.40** Miłość odnajdzie cię wszędzie **23.10** Z dalekiego wschodu do betlejemskiej szopki **23.30** Kantata "Mędrcy świata" **23.50** 100 cudownych miejsc na świecie

TTV

5.25 Najlepszy w mieście **6.15** Express **6.35** DeFacto **7.00** DeFacto **7.30** Usterka **8.00** Zamiana żon **9.00** Orzeł czy Reszka **10.00** Gogglebox. Przed telewizorem **11.00** Gogglebox. Przed telewizorem **12.00** Ostre cięcie **12.40** Królowe życia. Pielgrzymka - dokument **13.40** Królowe życia - serial **14.40** Gogglebox. Przed telewizorem. Wydanie świąteczne **15.45** Express **15.58** Pogoda **16.00** Damy i wieśniaczki. PL **17.00** Kossakowski. Wtajemniczenie **17.45** Express **18.00** Pogoda **18.03** Raport smogowy - informacje **18.05** Dżentelmeni i wieśniacy **19.00** Gogglebox. Przed telewizorem **19.45** Express **20.00** Pogoda **20.05** Gogglebox. Przed telewizorem **21.05** Gogglebox. Przed telewizorem **22.05** Damy i wieśniaczki. PL **23.05** Królowe życia - serial **0.00** Królowe życia - serial **1.00** Pierwszy raz za granicą... **1.45** DeFacto **3.00** Nauka jazdy **4.40** Nauka jazdy

eprasa.pl c3097c7b0f

TVP 1

5.15 Przysięga (325) - serial
6.00 Elif (889) - serial
7.00 Transmisja Mszy Świętej
7.30 Coś dla Ciebie - magazyn
8.00 Wiadomości, Pogoda
8.15 Kwadrans polityczny
8.35 Ranczo s.II (20) - Diabelskie porachunki - serial
9.35 Komisarz Alex s.XIV (175) - Oko za oko - serial
10.35 Ojciec Mateusz s.XVIII (228) - Pożegnanie - serial
11.25 Kasta - Spadek - serial
12.00 Wiadomości
12.10 Agrobiznes
12.30 Agropogoda - magazyn
12.35 Magazyn Rolniczy
12.50 Szpiedzy wśród zwierząt. Przyjaźń
14.00 Elif (890) - serial
15.00 Wiadomości, Pogoda
15.15 Alarm! - magazyn
15.35 Gra słów. Krzyżówka - teleturniej
16.05 Przysięga (326) - serial
17.00 Teleexpress
17.15 Jaka to melodia?
17.55 Klan (3726) - telenowela
18.20 Kasta - Przejścia nie ma - serial
18.55 Jeden z dziesięciu - teleturniej
19.25 Sport, Wiadomości, Pogoda
20.10 Alarm! - magazyn
20.30 Leśniczówka (316) - serial
20.55 Ojciec Mateusz s.XXII (279) - Przesyłka - serial
21.40 Sprawa dla reportera
22.30 Magazyn śledczy
23.05 Motel Polska
23.35 Magazyn kryminalny 997
0.20 Tanie Dranie - Moroz i Kłopotowski komentują świat
0.55 Londyńczycy (3) - serial
1.50 Fałszerze. Powrót sfory (7) - serial
2.50 Sprawa dla reportera
3.50 Magazyn śledczy
4.25 Notacje - cykl dok.
4.40 Zakończenie dnia

TVP 2

5.20 Cafe piosenka - Marian Lichtman
5.50 Doktor z alpejskiej wioski - nowy rozdział (186) - serial
6.50 Zacznij Od Nowa - magazyn
7.20 Familiada s.II (2260) - teleturniej
7.55 Pytanie na śniadanie
11.00 Prawosławne nabożeństwo bożonarodzeniowe
12.00 Policzmy się dla Polski
12.15 Kozacka miłość (22 - 23) - serial
14.05 Va Banque (162) - teleturniej
14.35 Va Banque (164) - teleturniej
15.10 Doktor Kleist - lekarz rodzinny (106) - Więzy krwi - serial
16.00 Koło fortuny - teleturniej
16.35 Familiada s.II (2262) - teleturniej
17.10 Więzień miłości (464), Turcja
17.55 Policzmy się dla Polski
18.00 Panorama
18.20 Va Banque (164) - teleturniej
18.45 Kozacka miłość (24) - serial
19.35 Barwy szczęścia (2358) - serial
20.10 Barwy szczęścia (2359) - serial
20.50 Anything goes. Ale jazda!
21.50 Królowa piękności (5) - serial

22.45 HIT Żyje się tylko dwa razy - film sensacyjny, Wielka Brytania, reż. Lewis Gilbert, wyk. Sean Connery, Akiko Wakabayashi, Tetsuro Tamba, Donald Pleasence, Lois Maxwell
0.50 Razem czy osobno? - komedia, USA, reż. Rob Reiner, wyk. Michael Douglas, Diane Keaton, Meryl Williams, Frankie Valli
2.30 Bez tożsamości (15) - serial
3.20 Art Noc - Koncert Noworoczny z Wiednia 2021, cz. 2 - koncert
4.55 Zakończenie dnia

CZWARTEK, 7.01

TVN 7

5.00 Mango Telezakupy
6.30 Influencer: zawód przyszłości - serial
7.00 Sędzia Anna Maria Wesołowska
8.00 Ukryta prawda
11.00 Szpital - program obyczajowy
12.00 Szkoła - serial
13.00 Sąd rodzinny - program sądowy
14.00 Sędzia Anna Maria Wesołowska
15.00 Ukryta prawda
16.00 Zakochani po uszy - serial
16.35 Brzydula - serial
17.10 19 + - serial
17.45 19 + - serial
18.15 Idealna niania
18.55 Ten moment
19.30 Zakochani po uszy - serial
20.00 Brzydula - serial
20.30 HIT Jak się pozbyć cellulitu - komedia, Polska 2011, reż. Andrzej Saramonowicz, wyk. Magdalena Boczarska, Dominika Kluźniak, Maja Hirsch, Tomasz Kot, Wojciech Mecwaldowski
22.55 Raj na ziemi - komedia, USA 2012, reż. David Wain, wyk. Jennifer Aniston, Paul Rudd, Justin Theroux, Alan Alda, Malin Akerman
1.00 Druga strona medalu - talk show
1.35 Druga strona medalu - talk show
2.05 Druga strona medalu - talk show
2.35 NOC Magii

PULS

6.00 Nash Bridges - serial
8.00 Lombard: Życie pod zastaw - serial
10.00 Kobra - oddział specjalny - serial
11.00 Kobra - oddział specjalny - serial
12.00 Zaklinaczka duchów - serial
13.00 Zaklinaczka duchów - serial
14.00 Lombard: Życie pod zastaw - serial
16.00 Rodzinny interes - serial
17.00 Rodzinny interes - serial
18.00 Lombard: Życie pod zastaw - serial
20.00 HIT Pożyczony narzeczony - komedia romantyczna, USA 2011, reż. Luke Greenfield, wyk. Ashley Williams, Colin Egglesfield, Ginnifer Goodwin, John Krasinski, Kate Hudson, Steve Howey
22.15 Wielkie wesele - komedia romantyczna, USA 2013, reż. Justin Zackham, wyk. Amanda Seyfried, Diane Keaton, Katherine Heigl, Robert De Niro, Robin Williams, Susan Sarandon
0.00 Ostatni rycerze - film przygodowy, USA 2015, reż. Kazuaki Kiriya, wyk. Aksel Hennie, Ayelet Zurer, Cliff Curtis, Clive Owen, Morgan Freeman, Payman Maadi, Si - yeon Park, Sung - Ki Ahn, Tsuyoshi Ihara
2.25 Taki jest świat
3.05 Wojciech Cejrowski. Boso
4.20 Menu na miarę

POLSAT

6.00 Nowy dzień z Polsat News
8.40 Malanowski i Partnerzy
9.40 Sekrety rodziny
10.40 Dlaczego ja?
11.40 Gliniarze
12.50 Wydarzenia
13.25 Interwencja
13.40 Trudne sprawy
14.40 Dlaczego ja?
15.50 Wydarzenia, Pogoda
16.15 Interwencja
16.30 Na ratunek 112
17.00 Gliniarze
18.00 Pierwsza miłość
18.50 Wydarzenia, Sport, Pogoda
19.25 Gość Wydarzeń

20.00 HIT Słaba płeć? - komedia, Polska, 2015, reż. Krzysztof Lang, wyk. Olga Bołądź, Piotr Adamczyk, Piotr Głowacki, Katarzyna Figura - Zośka jest atrakcyjna, wykształcona i wie, czego chce. Rodzinne miasteczko zamieniła na warszawską korporację i pnie się po drabinie sukcesu, choć do raju jeszcze droga daleka. Zamiast luksusowego apartamentu - kawalerka na kredyt, zamiast prestiżowej pracy - użeranie się z szefem burakiem. Pewnego dnia Zośka zalicza twarde lądowanie.
22.10 Niemoralna propozycja - dramat obyczajowy, USA, 1993, reż. Adrian Lyne, wyk. Demi Moore, Robert Redford, Woody Harrelson
0.50 Królewskie święta - melodramat, USA, 2018, reż. David DeCoteau, wyk. Tara Reid, Ingo Rademacher
2.30 Tajemnice losu

TVN

5.45 Mango - Telezakupy
7.00 Kuchenne rewolucje - program kulinarno - rozrywkowy
8.00 Dzień Dobry TVN - magazyn
11.30 Doradca smaku
11.40 Ukryta prawda
12.40 Rozwód. Walka o wszystko
13.40 Złodzieje - program poradnikowy
14.25 Detektywi - program kryminalny
15.00 Kuchenne rewolucje - program kulinarno - rozrywkowy
16.00 Szpital - program obyczajowy
17.00 Rozwód. Walka o wszystko
18.00 Ukryta prawda
19.00 Fakty, Sport, Pogoda
19.25 Uwaga! koronawirus
19.55 Uwaga! - program interwencyjny
20.10 Doradca smaku
20.15 Na Wspólnej - serial
20.55 Milionerzy
21.30 Kuchenne rewolucje - program kulinarno - rozrywkowy

22.30 HIT Pitch Perfect - komedia, USA 2012, reż. Jason Moore, wyk. Jason Moore, Anna Kendrick, Skylar Astin, Ben Platt, Rebel Wilson, Adam DeVine, Brittany Snow
0.55 Klinika bez tajemnic
1.55 Moje wielkie greckie wesele 2 - komedia romantyczna, USA, Kanada 2016, reż. Kirk Jones, wyk. Nia Vardalos, John Corbett, Michael Constantine, Lainie Kazan
3.55 Uwaga! - program interwencyjny
4.10 NOC Magii

TRWAM

9.55 Święty na każdy dzień **10.00** Informacje dnia **10.15** Rozmowy niedokończone **11.25** Myśląc Ojczyzna **11.35** Przyroda i ludzie **12.00** Anioł Pański **12.03** Informacje dnia **12.20** Czwarty mędrzec **12.50** WYSZYŃSKI - historia - Komańcza **13.20** Przegląd katolickiego tygodnika "Niedziela" **13.30** Msza Święta **14.30** Katedra w Chartres - święta geometria **15.30** Procesja dziejów **15.50** Ma się rozumieć **16.00** Informacje dnia **16.10** Z wędką nad wodę **16.35** Porady Medyczne Bonifratrów **17.00** Modlitwa w intencji rodzin i obrony życia poczętego **19.25** Akademia pro - life **19.30** Przyjaciele i bohaterowie **20.00** Informacje dnia **20.20** Różaniec **20.50** Głos Polski **21.00** Apel Jasnogórski **21.20** Informacje dnia **21.40** Polski Punkt Widzenia **22.00** Moja Fatima **22.30** Z wędką nad wodę **23.00** Prawdziwie spadła z nieba

SUPER POLSAT

6.00 Wydarzenia **6.40** SuperLudzie Extra **7.00** Psi patrol **7.30** Psi patrol **8.00** Kung Fu Panda: Legenda o niezwykłości **8.30** Potwory kontra obcy **9.00** Potwory kontra obcy **9.30** SpongeBob Kanciastoporty **10.00** SuperLudzie **10.30** Niania **11.00** Nasz nowy dom **12.00** Miasto długów **13.00** Gliniarze **14.00** Chirurdzy **15.00** TOP CHEF **16.30** Hell's Kitchen - Piekielna Kuchnia **18.00** Nasz nowy dom **19.00** Łowcy nagród **20.00** Fatalne zauroczenie - thriller, USA, 1987, reż. Adrian Lyne, wyk. Michael Douglas, Glenn Close, Anne Archer, Fred Gwynne **22.30** Świat według Kiepskich **23.00** Prawdziwe kłamstwa - komedia sensacyjna, USA, 1994, reż. James Cameron, wyk. Arnold Schwarzenegger, Jamie Lee Curtis, Tom Arnold, Bill Paxton **2.00** Twoja Twarz Brzmi Znajomo **4.00** Na ratunek 112 **4.30** Na ratunek 112 **5.00** Nasz nowy dom

TVP SPORT

6.10 Boks - Megafights. Jan Manuel Marquez - Juan Diaz **8.50** piłka nożna - Puchar Hiszpanii **10.50** Snooker - Champion of Champions 2020, Milton Keynes - Finał . Neil Robertson - Mark Allen **12.55** Snooker - Champion of Champions 2020, Milton Keynes - Finał . Neil Robertson - Mark Allen **15.10** piłka nożna - Liga Mistrzów - Skróty meczów **17.00** Skoki narciarskie - PŚ - Turniej 4 Skoczni, Bischofshofen **18.55** 1. połowa - piłka nożna - Puchar Hiszpanii **20.55** 1. połowa - piłka nożna - Puchar Hiszpanii **23.00** Sportowy Wieczór **23.40** Boks - Gala Fight Camp w Brentwood **1.50** Boks - Gala w Mexico City: walki wcześniejsze **3.20** Boks - Gala w Mexico City: J.F.Estrada - C.Cuadras **4.20** Boks - Gala MB Boxing Night 8 - walka wieczoru: K.Escanez - K.Łaszczyk **5.15** Zakończenie dnia

TTV

5.35 Fachowcy **6.15** Express **6.30** DeFacto **7.00** Ukryta prawda **8.00** Druga twarz **9.00** Gogglebox. Przed telewizorem **10.00** Gogglebox. Przed telewizorem. Wydanie Świąteczne **11.00** SOS. Ekipy w akcji **12.00** Kartoteka **13.00** Idealna niania **13.40** Damy i wieśniaczki. Ukraina **14.55** Piękne i odważne **15.45** Express **16.00** Pogoda **16.05** Piękne i odważne **16.55** Gogglebox. Przed telewizorem **17.45** Express **18.00** Pogoda **18.05** Usterka **18.35** Złomowisko PL - reality show inne **19.45** Express **20.00** Pogoda **20.05** Damy i wieśniaczki. PL **21.05** Patent na kasę **21.45** Express **21.58** Pogoda **22.00** Królowe życia - serial **22.45** Królowe życia - serial **23.30** Zamiana żon **0.30** Ostre cięcie **1.15** Przyłapani na zdradzie **2.15** Nauka jazdy **2.40** Nauka jazdy **3.05** Usterka **3.55** Usterka **4.45** Usterka

STOPKLATKA

6.10 Scena Śmiechu **7.15** Złotopolscy - serial **8.20** Plebania - serial **9.30** Starsza pani musi zniknąć - komedia **11.10** Zagadki kryminalne panny Fisher - serial **12.25** Chicago Fire - serial **13.25** Katastrofy w przestworzach **15.35** Mrówki w samolocie - thriller **17.15** Chicago Fire - serial **18.20** Wojny kontenerowe **19.35** Wojny kontenerowe - serial **20.00** Air America - komedia sensacyjna **22.15** Istota - thriller sci - fi **0.25** Sługi boże - thriller

TV 4

6.00 Strażnik Teksasu **8.00** Nasz nowy dom **9.00** Sędzia Judy **10.25** Nowe Sekrety sąsiadów **11.25** Pamiętniki z wakacji **12.25** Święty - serial **12.55** Wzór - serial **13.55** Kobra - oddział specjalny **14.55** STOP Drogówka **15.55** Kobra - oddział specjalny **17.00** Nowe Sekrety sąsiadów **18.00** Policjantki i Policjanci **20.00** Sprawiedliwi - Wydział Kryminalny **21.05** Szczeniackie wojsko - komedia **23.10** Ucho Prezesa **23.25** STOP Drogówka

TV6

6.00 TOP 10 Lista Przebojów **7.00** Buffy, postrach wampirów **9.00** Galileo **10.00** Żona dla milionera **11.00** Pękniesz ze śmiechu **12.00** Miodowe lata **13.40** Bumerang **14.15** Policjantki i Policjanci **15.15** Detektywi w akcji **16.15** Septagon **17.15** Hawaje 5 - 0 **18.15** Miodowe lata **20.00** Galileo **21.00** Kryminalne zagadki Miami **23.00** W podziemnym kręgu kręgu - film sensacyjny **1.05** Śmierć na 1000 sposobów **2.00** Benny Hill

TVP 1

5.10 Przysięga (326) - serial
6.00 Elif (890) - serial
7.00 Transmisja Mszy Świętej
7.30 Agape - magazyn
8.00 Wiadomości, Pogoda
8.15 Kwadrans polityczny
8.35 Ranczo s.II (21) - serial
9.40 Komisarz Alex s.XIV (176) - serial
10.35 Ojciec Mateusz s.XVIII (229)- serial
11.25 Kasta - Przejścia nie ma - serial
12.00 Wiadomości
12.10 Agrobiznes
12.40 Magazyn Rolniczy
12.55 Boże Narodzenie w kościele Greckokatolickim
14.00 Elif (891) - serial
15.00 Wiadomości, Pogoda
15.15 Alarm! - magazyn
15.35 Gra słów. Krzyżówka - teleturniej
16.05 Przysięga (327) - serial
17.00 Teleexpress
17.15 Jaka to melodia?
17.55 Klan (3727) - telenowela
18.20 Kasta - Diler wyroków - serial
18.55 Jeden z dziesięciu - teleturniej
19.25 Sport, Wiadomości, Pogoda
20.10 Alarm! - magazyn
20.30 Leśniczówka (317) - serial
21.00 Blondynka s.IX (100) - Życie na krawędzi - serial
21.55 HIT Hallo Szpicbródka, czyli ostatni występ króla kasiarzy - komedia, Polska, reż. Janusz Rzeszewski, Mieczysław Jahoda, wyk. Piotr Fronczewski, Gabriela Kownacka, Ewa Wiśniewska, Irena Kwiatkowska, Wiesław Michnikowski, Jan Kobuszewski, Bohdan Łazuka, Emil Karewicz, Wiesław Gołas, Kazimierz Kaczor
23.45 Ondine - film obyczajowy, USA, Irlandia, 2009, reż. Neil Jordan, wyk. Colin Farrell, Alicja Bachleda-Curuś, Alison Barry, Stephen Rea
1.35 W szeregach ISIS (3) - serial
2.40 Geniusz. Picasso (9), USA
3.40 Ocaleni - reality show
4.40 Dylematu 5 (1) - Eksplozja - serial

TVP 2

5.20 Cafe piosenka - Agata Załęcka - talk - show
5.50 Doktor Kleist - lekarz rodzinny (98) - Na ostrzu noża - serial
6.50 Anna Dymna - spotkajmy się - Daniel i Joanna Zawodnikowie
7.20 Familiada s.II (2262) - teleturniej
7.55 Pytanie na śniadanie
10.40 Panorama
10.50 Pytanie na śniadanie
11.15 Policzmy się dla Polski
11.25 Zacznij Od Nowa - magazyn
11.55 Barwy szczęścia (2359) - serial
12.30 Koło fortuny - teleturniej
13.15 Kozacka miłość (24) - serial
14.05 Va Banque (165) - teleturniej
14.35 Na sygnale (202) - Straszna rzecz - serial
15.10 Doktor Kleist - lekarz rodzinny (107) - Bez tchu - serial
16.00 Koło fortuny - teleturniej
16.35 Familiada s.II (2263) - teleturniej
17.10 Więzień miłości (465), Turcja
18.00 Panorama
18.20 Va Banque (166) - teleturniej
18.45 Kozacka miłość (25) - serial
19.35 Barwy szczęścia (2359) - serial
20.10 Barwy szczęścia (2360) - serial
20.45 Przepis dnia - magazyn kulinarny
20.55 Postaw na milion - teleturniej
21.50 Królowa piękności (6) - serial
22.40 Muzyka, Taniec, Zabawa
23.45 HIT Zabójczy układ - film sensacyjny, USA, reż. Antoine Fugua, wyk. Chow Yun-Fat, Mira Sorvino, Michael Rooker, Jürgen Prochnow
1.20 Córka prezydenta - komedia romantyczna, USA, reż. Forest Whitaker, wyk. Katie Holmes, Marc Blucas, Michael Keaton
3.10 Żyje się tylko dwa razy - film sensacyjny, Wielka Brytania, reż. Lewis Gilbert, wyk. Sean Connery, Akiko Wakabayashi, Tetsuro Tamba, Donald Pleasence, Lois Maxwell
5.10 Zakończenie dnia

POLSAT

6.00 Nowy dzień z Polsat News
8.40 Malanowski i Partnerzy
9.40 Sekrety rodziny
10.40 Dlaczego ja?
11.40 Gliniarze
12.50 Wydarzenia
13.25 Interwencja
13.40 Trudne sprawy
14.40 Dlaczego ja?
15.50 Wydarzenia, Pogoda
16.15 Interwencja
16.30 Na ratunek 112
17.00 Gliniarze
18.00 Pierwsza miłość
18.50 Wydarzenia, Sport, Pogoda
19.25 Gość Wydarzeń
20.00 Coco - film animowany - Dwunastoletni Miguel uwielbia muzykę, która od pokoleń jest w jego rodzinie zakazana. Chłopak marzy jednak, by osiągnąć sukces na miarę swojego wielkiego idola - Ernesta de la Cruza. W pogoni za swoją pasją trafia do pełnej kolorów Krainy Umarłych, gdzie ze wszystkich sił stara się odkryć historię swoich przodków.

22.30 HIT X - Men: Pierwsza klasa - film sci - fi, USA, 2011, reż. Matthew Vaughn, wyk. James McAvoy, Michael Fassbender, Kevin Bacon, Jennifer Lawrence
1.05 Superfly - film sensacyjny, USA, 2018, reż. Director X, wyk. Trevor Jackson, Jason Mitchell, Michael Kenneth Williams, Lex Scott Davis
3.40 Tajemnice losu

TVN

5.45 Mango - Telezakupy
7.00 Kuchenne rewolucje - program kulinarno - rozrywkowy
8.00 Dzień Dobry TVN - magazyn
11.30 Doradca smaku
11.40 Ukryta prawda - program obyczajowy
12.40 Rozwód. Walka o wszystko
13.40 Złodzieje - program poradnikowy
14.25 Detektywi - program kryminalny
15.00 Kuchenne rewolucje - program kulinarno - rozrywkowy
16.00 Szpital - program obyczajowy
17.00 Rozwód. Walka o wszystko
18.00 Ukryta prawda - program obyczajowy
19.00 Fakty, Sport, Pogoda
19.25 Uwaga! koronawirus
19.55 Uwaga! - program interwencyjny

20.05 HIT Władca Pierścieni: Drużyna Pierścienia - film fantasy, USA 2002, reż. Peter Jackson wyk. Elijah Wood, Orlando Bloom, Ian McKellen, Cate Blanchett
0.00 Ludzkie dzieci - dramat, Japonia 2006, reż. Alfonso Cuarón, wyk. Clive Owen, Julianne Moore, Michael Caine, Clare-Hope Ashitey
2.15 Kuba Wojewódzki - talk show rozrywkowy
3.15 Uwaga! - program interwencyjny
3.30 NOC Magii

TVP SPORT

6.10 Boks - Megafights. A.Khan - P.McCloskey **8.30** Piłka nożna - Puchar Hiszpanii **12.30** Retro TVP SPORT - Puchar UEFA 2003/4. MC - Groclin **14.40** Biegi narciarskie - PŚ - TdS, Toblach - 10km kobiet **15.30** Biegi narciarskie - PŚ - Tour de Ski, Val di Fiemme - 10km kobiet, start masowy **16.15** Skoki narciarskie - PŚ - Turniej 4 Skoczni 2020 - Podsumowanie **18.25** Piłka ręczna - PGNiG Superliga kobiet, 10.kolejka. MKS Perła Lublin - KPR Gminy Kobierzyce **20.15** Biegi narciarskie - PŚ - TdS, Toblach - 10km kobiet **21.00** Sportowy Wieczór **21.35** Ring TVP Sport **22.35** Gala MMA - ONE Championship - Collision Course II, Singapur **0.25** Boks - Gala Premier Boxing Champs 1 - walka wieczoru. J.Charlo - S.Derewianczenko **1.30** Boks - Gala DAZN w Londynie. walki wcześniejsze **3.00** Boks - Gala DAZN w Londynie. O.Usyk - D.Chisora

TV 4

6.00 Strażnik Teksasu **8.00** Nasz nowy dom **9.00** Sędzia Judy **10.25** Nowe Sekrety sąsiadów **11.25** Pamiętniki z wakacji **12.25** Święty - serial **12.55** Wzór - serial **13.55** Kobra - oddział specjalny **14.55** STOP Drogówka **15.55** Kobra - oddział specjalny **17.00** Nowe Sekrety sąsiadów **18.00** Policjantki i Policjanci **20.00** Święty - serial **21.00** Gwiazdy Kabaretu **22.05** Sprawiedliwi - Wydział Kryminalny **0.20** Zdobycz - thriller **2.05** Interwencja

PIĄTEK, 8.01

TVN 7

5.00 Mango Telezakupy
6.30 Influencer: zawód przyszłości - serial
7.00 Sędzia Anna Maria Wesołowska
8.00 Ukryta prawda - program obyczajowy
9.00 Ukryta prawda - program obyczajowy
11.00 Szpital - program obyczajowy
12.00 Szkoła - serial
13.00 Sąd rodzinny - program sądowy
14.00 Sędzia Anna Maria Wesołowska
15.00 Ukryta prawda - program obyczajowy
16.00 Zakochani po uszy - serial
16.35 Brzydula - serial
17.10 19 + - serial
17.45 19 + - serial
18.15 Idealna niania - program obyczajowy
18.55 Ukryta prawda - program obyczajowy
20.00 Brzydula - serial
20.30 HIT Ciekawy przypadek Benjamina Buttona - film obyczajowy, USA 2008, reż. David Fincher, wyk. Brad Pitt, Cate Blanchett, Julia Ormond, Elias Koteas, Tilda Swinton
0.00 Od kołyski aż po grób - film sensacyjny, USA 2003, reż. Andrzej Bartkowiak, wyk. Jet Li, DMX, Anthony Anderson, Kelly Hu, Tom Arnold, Marc Dacascos
2.10 NOC Magii

PULS

6.00 Nash Bridges - serial
7.00 Nash Bridges - serial
8.00 Lombard: Życie pod zastaw - serial
10.00 Kobra - oddział specjalny - serial
11.00 Kobra - oddział specjalny - serial
12.00 Zaklinaczka duchów - serial
13.00 Zaklinaczka duchów - serial
14.00 Lombard: Życie pod zastaw - serial
16.00 Rodzinny interes - serial
17.00 Rodzinny interes - serial
18.00 Lombard: Życie pod zastaw - serial
20.00 HIT Non - Stop - thriller, USA, Francja 2014, reż. Jaume Collet - Serra, wyk. Corey Stoll, Julianne Moore, Liam Neeson, Michelle Dockery
22.00 Purpurowe rzeki - thriller, Francja 2001, reż. Mathieu Kassovitz, wyk. Didier Flamand, François Levantal, Jean Pierre Cassel, Jean Reno, Karim Belkhadra, Vincent Cassel
0.05 Zamknięty krąg - film sensacyjny, Francja 2009, reż. Laurent Tuel, wyk. Gaspard Ulliel, Jean Reno, Sami Bouajila, Vahin Giocante
2.00 Castle - serial
2.55 Dyżur
3.20 Wojciech Cejrowski. Boso
5.00 Dyżur
5.30 Dyżur

TRWAM

12.00 Anioł Pański **12.03** Informacje dnia **12.20** Frank Duff i Legion Maryi **13.15** Filmowe życiorysy **13.30** Msza Święta **14.30** Ja, głuchy **14.55** Słowo Życia **15.00** Koronka do Bożego Miłosierdzia **15.20** Mocni w wierze **15.50** Ma się rozumieć **16.00** Informacje dnia **16.10** Siódmy sakrament **16.35** Świat na wyciągnięcie ręki **17.00** Petra - tajemnicze miasto **17.20** 100 cudownych miejsc na świecie **17.30** Okiem kamery **18.00** Anioł Pański **18.05** Informacje dnia **18.15** Westerplatte Młodych **18.55** Przegląd katolickiego tygodnika "Niedziela" **19.00** Warto zauważyć... **19.30** Opowieści Theo **19.45** Modlitwa z telefonicznym udziałem dzieci **20.00** Informacje dnia **20.20** Różaniec **20.50** Myśląc Ojczyzna **21.00** Apel Jasnogórski **21.20** Informacje dnia **21.40** Polski Punkt Widzenia **22.00** Ziemia Obiecana **22.45** Wielcy i mali - Jolanta i Aleksander Kujawscy

TTV

5.35 Fachowcy **6.15** Express **6.30** DeFacto Extra **7.00** Ukryta prawda **8.00** Druga twarz **9.00** Gogglebox. Przed telewizorem **10.00** Gogglebox. Przed telewizorem **11.00** SOS. Ekipy w akcji **12.00** Kartoteka **13.00** Idealna niania **13.40** Damy i wieśniaczki. Ukraina **14.50** DeFacto. Bosacka **15.05** MądrzeJEMY z Katarzyną Bosacką **15.45** Express **16.00** Pogoda **16.05** Piękne i odważne **16.55** Gogglebox. Przed telewizorem **17.45** Express **18.00** Pogoda **18.05** Usterka **18.35** Złomowisko PL - reality show inne **19.45** Express **19.58** Pogoda **20.00** Gogglebox. Przed telewizorem **20.40** Gogglebox. Przed telewizorem **21.45** Express **21.58** Pogoda **22.00** Sport **22.10** Królowe życia - serial **22.55** Królowe życia - serial **23.40** Damy i wieśniaczki. PL **0.40** Gogglebox. Przed telewizorem **1.25** Vlogbox. W necie **2.10** Klub drugich żon **2.55** Super Jana - serial

TV6

6.00 TOP 10 Lista Przebojów **7.00** Buffy, postrach wampirów **9.00** Galileo **10.00** Żona dla milionera **11.00** Pękniesz ze śmiechu **12.00** Miodowe lata **13.40** Bumerang **14.15** Policjantki i Policjanci **16.15** Septagon **17.15** Hawaje 5 - 0 **18.15** Miodowe lata **20.00** Galileo **21.00** CSI: Kryminalne zagadki Nowego Jorku **23.00** Dancing with the Stars. Taniec z Gwiazdami **1.05** Śmierć na 1000 sposobów **2.00** Benny Hill **2.40** TOP 10 Lista Przebojów

eprasa.pl c3097c7b0f

TVP 1

7.00 Transmisja Mszy Świętej
7.35 Rok w ogrodzie
8.00 Rok w ogrodzie Extra - magazyn
8.15 wojsko - polskie.pl (133) - reportaż
8.40 Pełnosprawni (386) - magazyn
9.10 Magazyn śledczy
9.40 Fascynujący świat - Blaski i cienie luksusowych rejsów
10.45 Blondynka s.IX (100) - Życie na krawędzi - serial
11.45 Kosmiczne jaja - komedia, USA, reż. Mel Brooks, wyk. Mel Brooks, Rick Moranis, Bill Pullman, John Candy, Daphne Zuniga, Joan Rivers
13.45 Okrasa łamie przepisy - Ziemniaki, kapusta i kasza
14.15 Z pamięci - felieton
14.25 Pszczoła miodna - cykl dok.
15.00 Koronka do Miłosierdzia Bożego
15.20 Zakochaj się w Polsce - magazyn
15.50 Skoki Narciarskie - PŚ w Titisee - Neustadt
17.00 Teleexpress
17.10 Skoki Narciarskie - PŚ w Titisee - Neustadt
18.30 Osiecka - serial
19.25 Sport, Wiadomości,Pogoda
20.10 Alarm! - magazyn
20.35 Komisarz Alex s.VIII (92) - Policjantów się nie całuje - serial
21.35 Hit na sobotę - Niezwyciężony - film sensacyjny, USA, reż. David Gordon Green, wyk. Jake Gyllenhaal, Tatiana Maslany, Clancy Brown, Miranda Richardson, Frankie Shaw (HIT)
23.40 Hallo Szpicbródka, czyli ostatni występ króla kasiarzy - komedia, Polska, reż. Janusz Rzeszewski, Mieczysław Jahoda, wyk. Piotr Fronczewski, Gabriela Kownacka, Ewa Wiśniewska, Irena Kwiatkowska, Wiesław Michnikowski, Jan Kobuszewski, Bohdan Łazuka
1.30 Ondine - film obyczajowy, USA, Irlandia, reż. Neil Jordan, wyk. Colin Farrell, Alicja Bachleda - Curuś, Alison Barry, Stephen Rea
3.15 Z pamięci - felieton

TVP 2

5.20 Cafe piosenka - Andrzej Rosiewicz - talk - show
5.50 Barwy szczęścia (2356) - serial
6.20 Barwy szczęścia (2357) - serial
6.55 M jak miłość (1554) - serial
7.40 Przepis dnia - magazyn kulinarny
7.55 Pytanie na śniadanie
10.40 Pogoda Flesz
11.10 Policzmy się dla Polski
11.25 Rodzinny ekspres - Obmowa jest gorszą zarazą niż COVID19
11.55 Alternatywy 4 (2) - Przeprowadzka - serial
12.55 Anything goes. Ale jazda! - program rozrywkowy
14.00 Familiada - teleturniej
14.35 Koło fortuny - teleturniej
15.15 The Voice Senior s. II - Przesłuchania w ciemno
16.15 The Voice Senior s. II - Przesłuchania w ciemno
17.20 Rodzinka.pl s.VI (149) - Nerwy w konserwy - serial
17.50 Słowo na niedzielę
18.00 Panorama, Pogoda
18.35 Postaw na milion - teleturniej
19.35 Lajk!
20.00 The Voice Senior s. II - Przesłuchania w ciemno
22.10 Hity wszech czasów
23.15 Razem czy osobno? - komedia, USA, reż. Rob Reiner, wyk. Michael Douglas, Diane Keaton, Meryl Williams, Frankie Valli (HIT)
1.00 Szybki jak śmierć - film akcji, USA, reż. Jodi Scurfield, wyk. John Travolta, Matthew Modine, Jennifer Esposito, James Remar
2.50 Straszny sen Dzidziusia Górkiewicza - komediodramat, Polska, reż. Kazimierz Kutz, wyk. Edward Dziewoński, Katarzyna Skrzynecka, Stanisława Celińska, Janusz Gajos, Jan Peszek, Artur Barciś, Marek Kondrat, Leonard Pietraszak, Zbigniew Zamachowski, Zofia Czerwińska
4.35 Zakończenie dnia

POLSAT

6.00 Nowy dzień z Polsat News
8.30 Sezon na misia - film anim.
10.10 Ewa gotuje
10.40 Nasz nowy dom
11.40 Bogaty dom - Biedny dom
12.40 Rolnicy. Podlasie
13.45 Rolnicy - Tak się żyje u nas na wsi
14.45 Nie mów do mnie śmieciarzu!
15.45 Więzienie
17.45 Chłopaki do wzięcia
18.50 Wydarzenia, Sport, Pogoda
19.25 Gość Wydarzeń
20.00 86. Plebiscyt Przeglądu Sportowego na Najlepszego Sportowca Polski 2020

23.00 Skarb narodów: Księga tajemnic - film przygodowy, USA, 2007, reż. Jon Turteltaub, wyk. Nicolas Cage, Justin Bartha, Diane Kruger, Jon Voight - Benjamin Franklin Gates, po odkryciu tajemnicy templariuszy, został najbardziej znanym w USA poszukiwaczem skarbów, choć sam woli określenie "obrońca skarbów". Tym razem wraz z ojcem, Patrickiem, profesorem uniwersytetu, odnajdują osiemnaście zaginionych kart z dziennika Johna Wilkesa Bootha, zabójcy prezydenta Abrahama Lincolna. Okazuje się też, że przodek Gatesów, Thomas, był jednym z uczestników spisku, w którym brał udział Booth. (HIT)
1.45 Strzelec wyborowy - thriller sensacyjny, USA, 2005, reż. Marcus Adams, wyk. Wesley Snipes, Emma Samms, William Hope
3.40 Tajemnice losu

TVN

5.15 Mango - Telezakupy
7.25 Kobieta na krańcu świata
8.00 Dzień Dobry TVN - magazyn
11.30 Brzydula - serial
12.00 Brzydula - serial
12.35 Na Wspólnej Omnibus - serial
14.20 Kobieta na krańcu świata
14.55 Wyjątkowe domy
15.30 Totalne remonty Szelągowskiej
16.30 Kolekcja smaków
17.00 Klinika bez tajemnic
18.00 Patent na dom
19.00 Fakty, Sport, Pogoda
19.45 Uwaga! - program interwencyjny
20.00 TVNpomagajmysobie

20.05 Historia Kopciuszka - komedia, USA, Kanada 2004, reż. Mark Rosman, wyk. Hilary Duff, Jennifer Coolidge, Chad Michael Murray, Dan Byrd, Regina King (HIT)
22.10 Gran Torino - film obyczajowy, USA, Niemcy 2008, reż. Clint Eastwood, wyk. Clint Eastwood, Christopher Carley, Bee Vang, Ahney Her, Brian Haley, Geraldine Hughes
0.45 Złowrogi - horror, USA, Wielka Brytania, Kanada 2012, reż. Scott Derrickson, wyk. Ethan Hawke, Juliet Rylance, Fred Dalton Thompson, James Ransone, Michael Hall D'Addario, Clare Foley, Vincent D'Onofrio
2.45 Kuchenne rewolucje - program kulinarno - rozrywkowy
3.35 Uwaga! - program interwencyjny
3.50 NOC Magii

SUPER POLSAT

6.00 Wydarzenia **6.40** SuperLudzie Extra **7.00** Psi patrol **10.00** Niania **11.00** SuperLudzie Extra **11.15** Kopernik była kobietą **12.15** Nasz nowy dom **13.15** Nasz nowy dom **14.15** Serca dwa **14.55** Karate Kid 4: Mistrz i uczennica - film familijny, USA, 1994, reż. Christopher Cain, wyk. Pat Morita, Hilary Swank, Michael Ironside, Constance Towers **17.10** Małolaty na obozie - komedia familijna, USA, 2007, reż. Fred Savage, wyk. Cuba Gooding Jr, Paul Rae, Richard Gant, Lochlyn Munro **19.00** Łowcy nagród **20.00** W cywilu 2 - film sensacyjny, USA, 2009, reż. Roel Reiné, wyk. Ted DiBiase Jr, Temuera Morrison, Lara Cox, Robert Coleby **22.05** Świat według Kiepskich **22.35** Świat według Kiepskich special **23.05** Gwiezdne wojny: Część V - Imperium kontratakuje - film sci - fi, USA **1.50** Polsat SuperHit Festiwal 2018 **4.00** Polacy za granicą

TVP SPORT

6.35 Strongman - World's Strongest Man 2002 **7.40** Piłka nożna - Puchar Hiszpanii - 2. runda - Podsumowanie Puchar Hiszpanii - 2. runda - Podsumowanie **9.45** Stan Futbolu **10.45** Skoki Narciarskie - PŚ - Turniej 4 Skoczni 2020 **13.00** Biegi narciarskie - PŚ - Tour de Ski, Val di Fiemme - sprint kobiet i mężczyzn **15.00** Skoki Narciarskie - PŚ w Titisee **18.35** Biegi narciarskie - PŚ - Tour de Ski, Val di Fiemme - sprint kobiet i mężczyzn **19.30** Piłka ręczna mężczyzn - Emilinacje EHF Euro 2020 Polska - Turcja **22.05** Sportowy Wieczór **22.40** Skoki Narciarskie - PŚ w Titisee - Neustadt PŚ w Titisee - Neustadt **0.35** Boks - WBSS w Monachium - walka 1. Mairis Briedis - Yuniel Dorticos **1.35** Boks - Gala w San Antonio - podsumowanie **3.20** Boks - Gala MB Boxing Night 8, Wrocław - Podsumowanie **5.20** Zakończenie dnia

STOPKLATKA

6.00 Klara i wszystko jasne - serial **8.00** Komisarz Rex - serial **11.00** Stawka większa niż życie cz. 3 - 4 - serial **14.00** Szkoła stewardes - komedia obyczajowa, USA **15.50** Zemsta frajerów - komedia, USA **17.45** Air America - komedia sensacyjna, USA **20.00** Kiler - komedia, Polska **22.05** Szalona odwaga - dramat wojenny, USA **0.35** Sztos - komedia sensacyjna, Polska **2.15** Yuma - dramat sensacyjny, Polska **4.30** Scena Śmiechu

TV 4

6.00 Szczenięce lata Toma i Jerry'ego **6.30** Tuż przed tragedią **8.35** Galileo **10.45** Błękitna laguna - film przygodowy **12.55** STOP Drogówka **14.00** Policjantki i Policjanci **19.00** Galileo **20.00** Święty - serial **21.00** Gwiazdy Kabaretu **22.05** Sprawiedliwi - Wydział Kryminalny **0.10** Grudge: Klątwa 2 - horror, USA, Japonia, 2006, reż. Takashi Shimizu, wyk. Sarah Michelle Gellar, Amber Tamblyn, Edison Chen, Arielle Kebbel **2.25** Disco Polo Life

SOBOTA, 9.01

TVN 7

6.55 Szkoła - serial
8.00 Ukryta prawda
9.05 Ten moment
9.40 Ukryta prawda
13.45 Zbuntowana księżniczka - komedia, Francja, USA, Wielka Brytania 2008, reż. Nick Moore, wyk. Emma Roberts, Juno Temple, Kimberley Nixon, Natasha Richardson
15.50 Akademia policyjna - komedia, USA 1984, reż. Hugh Wilson, wyk. Steve Guttenberg, Kim Cattrall, G.W. Bailey, Bubba Smith, Donovan Scott, George Gaynes
17.55 Od wesela do wesela - komedia, USA 1998, reż. Frank Coraci, wyk. Adam Sandler, Drew Barrymore, Christine Taylor, Allen Covert, Matthew Glave, Steve Buscemi
20.00 Mroczny Rycerz powstaje - film przygodowy, USA, Wielka Brytania 2012, reż. Christopher Nolan, wyk. Christian Bale, Tom Hardy, Marion Cotillard, Anne Hathaway, Joseph Gordon - Levitt, Michael Caine, Gary Oldman, Morgan Freeman, Matthew Modine (HIT)
23.35 Dzień patriotów - film sensacyjny, Hong Kong, USA 2016, reż. Peter Berg, wyk. Mark Wahlberg, Kevin Bacon, John Goodman, J.K. Simmons, Michelle Monaghan, Alex Wolff
2.05 NOC Magii

PULS

6.00 Łowcy skarbów - serial
7.00 Taki jest świat
8.00 Lombard: Życie pod zastaw - serial
10.00 Lombard: Życie pod zastaw - serial
12.00 Lombard: Życie pod zastaw - serial
14.00 Lombard: Życie pod zastaw - serial
16.00 Lombard: Życie pod zastaw - serial
18.00 Lombard: Życie pod zastaw - serial
20.00 Protektor - film akcji, USA 2012, reż. Boaz Yakin, wyk. Jason Statham, Catherine Chan, Robert John Burke, James Hong (HIT)
21.55 Odwet - film akcji, USA 2018, reż. Brian A. Miller, wyk. Bruce Willis, Frank Grillo, Johnathon Schaech, Olivia Culpo
23.55 Bullet - film akcji, USA 2014, reż. Nick Lyon, wyk. Danny Trejo, Eve Mauro, John Savage, Jonathan Banks, Torsten Voges
1.25 Castle - serial
2.30 Taki jest świat
3.10 Na jedwabnym szlaku
3.50 Menu na miarę
4.15 Z archiwum policji
5.00 Dyżur
5.35 Dyżur

TRWAM

12.00 Anioł Pański **12.03** Informacje dnia **12.20** Warto zauważyć... **12.50** Petra - tajemnicze miasto **13.20** Ocalić od zapomnienia **13.30** Msza Święta **14.30** Przegląd Katolickiego Tygodnika "Niedziela" **14.35** Święta Klara - roślinka św. Franciszka **15.30** Wierzę w Boga **16.00** Informacje dnia **16.10** Nowy kształt wiary - katolicyzm **17.00** Z Parlamentu Europejskiego **17.30** Okiem kamery **18.00** Anioł Pański **18.05** Informacje dnia **18.15** Rozmowy niedokończone **19.25** Święty na każdy dzień **19.30** Katecheza ks. bp. Antoniego Długosza **19.45** Modlitwa z telefonicznym udziałem dzieci **20.00** Informacje dnia **20.20** Różaniec **20.50** Myśląc Ojczyzna **21.00** Apel Jasnogórski **21.20** Informacje dnia **21.40** Polski Punkt Widzenia **22.00** Mojżesz - 10 przykazań **22.50** 100 cudownych miejsc na świecie **23.00** Głos serca **23.45** Ivato

TTV

5.35 Handlarze **6.15** Sport **6.25** Express **6.45** DeFacto **7.15** DeFacto **7.45** Vlogbox. W necie **8.25** Sport **8.35** Gogglebox. Przed telewizorem **9.45** Express **10.00** MądrzeJEMY z Katarzyną Bosacką - wydanie świąteczne **10.30** Człowiek kontra jedzenie - serial **11.00** Usterka **12.30** Królowe życia - serial **13.15** Królowe życia - serial **14.00** Pierwszy raz za granicą... **14.40** Damy i wieśniaczki. Za granicą **15.45** Express **16.00** Ostre cięcie **16.40** Gogglebox. Przed telewizorem **17.45** Express **18.05** Patent na kasę **18.35** Zagrożenie pod stopami - dokument **19.45** Express **20.00** Królowe życia - serial **20.40** Królowe życia - serial **21.25** Gogglebox. Przed telewizorem **22.25** Gogglebox. Przed telewizorem **23.25** Gogglebox. Przed telewizorem **0.10** Druga twarz **1.15** Ostre cięcie **2.00** Dr House - serial **2.45** Super Jana - serial **3.35** Ostatnia szansa

TV6

6.00 TOP 10 Lista Przebojów **7.05** Szczenięce lata Toma i Jerry'ego **9.00** Ekstremalny ranking zwierząt **10.00** Pękniesz ze śmiechu **11.15** Scooby Doo podbija Hollywood - film anim. **12.05** Dukatowa skała - film fantasy **14.05** Wzór - serial **20.00** Galileo **21.00** CSI: Kryminalne zagadki Nowego Jorku **23.00** Dancing with the Stars. Taniec z Gwiazdami **1.00** Spadkobiercy **2.00** Włatcy móch **2.30** SuperLudzie Extra **2.40** TOP 10 Lista Przebojów

NIEDZIELA, 10.01

TVP 1

4.40 Klan (3725 - 3727) - telenowela
6.00 Słownik polsko@polski
6.25 wojsko - polskie.pl (133) - reportaż
6.55 Słowo na niedzielę
7.00 Transmisja Mszy Świętej
8.30 Zakochaj się w Polsce - magazyn
9.05 Las bliżej nas (33) - magazyn
9.30 Okrasa łamie przepisy - Kuchnia dla morsa - magazyn kulinarny
10.05 Stulecie Winnych s.II (18) - serial
10.55 Słowo na niedzielę
11.00 Msza Święta
11.55 Między ziemią a niebem
12.00 Anioł Pański, Polska
12.15 Między ziemią a niebem
12.45 Rwanda 2020. - Misje na wzgórzach. Pomoc w każdej sytuacji
13.10 BBC w Jedynce - Dynastia - Dynastie. Szympansy - film dok.
14.15 Z pamięci - felieton
14.25 Weterynarze z sercem
15.00 Koronka do Miłosierdzia Bożego
15.25 Przyrodnik na tropie - Rybitwa rzeczna - cykl dok.
16.05 Skoki Narciarskie - PŚ w Titisee - Neustadt
17.30 Teleexpress
17.40 Skoki Narciarskie - PŚ w Titisee - Neustadt
18.40 Jaka to melodia?
19.30 Wiadomości, Pogoda
20.15 Osiecka (8) - serial
21.15 Sanatorium miłości s.III (2) - reality show
22.20 Zakochana Jedynka - Dirty Dancing - film muzyczny, USA, reż. Emile Ardolino, wyk. Jennifer Grey, Patrick Swayze, Jerry Orbach, Cynthia Rhodes (HIT)
0.10 Niezwyciężony - film sensacyjny, USA, reż. David Gordon Green, wyk. Jake Gyllenhaal, Tatiana Maslany, Clancy Brown, Miranda Richardson, Frankie Shaw
2.15 Zabić Reagana - dramat, USA, reż. Rod Lurie, wyk. Tim Matheson, Joel Murray, Cynthia Nixon
4.00 Jaka to melodia?

TVP 2

5.20 Barwy szczęścia (2358 - 2360) - serial
7.00 M jak miłość (1555) - serial
7.55 Pytanie na śniadanie
11.05 Policzmy się dla Polski
11.20 Zacznij Od Nowa - magazyn
11.50 Szansa na sukces. Opole - Ryszard Rynkowski
12.55 Kolędy świata - charytatywny koncert kolęd Polska Pomaga
14.00 Familiada - teleturniej
14.35 Koło fortuny - teleturniej
15.10 Szansa na sukces. Opole - FEEL - widowisko muzyczne
16.10 Lepsza połowa s.II (19 - 20) - serial
17.05 Jutro należy do nas (18) - serial
18.00 Panorama, Pogoda
18.30 Z głową w chmurach - film obyczajowy, Norwegia, Belgia, Niderlandy, Szwecja, reż. Meikeminne Clinkspoor, wyk. Sara Sommerfeld, Daan Roofthooft, Geert Van Rampelberg
20.00 Szybki jak śmierć - film akcji, USA, reż. Jodi Scurfield, wyk. John Travolta, Matthew Modine, Jennifer Esposito, James Remar (HIT)
21.50 Kino bez granic - Powrót Bena - film fabularny, USA, reż. Peter Hedges, wyk. Julia Roberts, Lucas Hedges, Kathryn Newton
23.45 Pitbull. Niebezpieczne kobiety - film sensacyjny, Polska, reż. Patryk Vega, wyk. Alicja Bachleda - Córuś, Maja Ostaszewska, Joanna Kulig, Magdalena Cielecka, Anna Dereszowska, Sebastian Fabijański, Andrzej Grabowski, Piotr Stramowski, Artur Żmijewski, Zuzanna Grabowska
2.05 Zabójczy układ - film sensacyjny, USA, reż. Antoine Fugua, wyk. Yun - Fat Chow, Mira Sorvino, Michael Rooker
3.40 Z głową w chmurach - film obyczajowy, Norwegia, Belgia, Niderlandy, Szwecja
4.55 Zakończenie dnia

POLSAT

6.00 Nowy dzień z Polsat News
8.40 Alvin i wiewiórki: Wielka wyprawa - film familijny, USA
10.40 Karate Kid 2 - film przygodowy, USA, 1986, reż. John G. Avildsen, wyk. Ralph Macchio, Noriyuki "Pat" Morita, Yuji Okumoto, Danny Kamekona
13.00 Coco - film anim.
15.20 Thor: Mroczny świat - film przygodowy, USA, 2013, reż. Alan Taylor, wyk. Chris Hemsworth, Natalie Portman, Tom Hiddleston, Anthony Hopkins
17.40 Nasz nowy dom
18.50 Wydarzenia, Sport, Pogoda
19.30 Państwo w Państwie
20.00 Kabaretowa Moc Przebojów - Wracamy

22.05 Bad Company - komedia sensacyjna, USA, Czechy, 2002, reż. Joel Schumacher, wyk. Anthony Hopkins, Chris Rock, Peter Stormare, Gabriel Macht - W tajnej akcji CIA ginie jedyny agent, który może zapobiec nuklearnemu atakowi terrorystycznemu. Agencja znajduje zastępstwo - miejsce zabitego Michaela zajmuje jego brat bliźniak (Chris Rock). Przeszkolenia niesfornego cwaniaczka podejmuje się agent Oakes (Anthony Hopkins). (HIT)
0.45 2012 - film katastroficzny, USA, 2009, reż. Roland Emmerich, wyk. John Cusack, Amanda Peet, Chiwetel Ejiofor, Thandie Newton
3.50 Tajemnice losu

TVN

5.15 Mango - Telezakupy
7.25 Nowa Maja w ogrodzie
7.55 Akademia ogrodnika
8.00 Dzień Dobry TVN - magazyn
11.30 Brzydula - serial
12.00 Brzydula - serial
12.30 Co za tydzień - magazyn
13.05 Kolekcja smaków
13.40 Wyjątkowe domy
14.15 Patent na dom
15.20 Władca Pierścieni: Drużyna Pierścienia - film przygodowy, Nowa Zelandia, USA, Niemcy 2001, reż. Peter Jackson, wyk. Elijah Wood, Ian McKellen, Viggo Mortensen, Liv Tyler, Sean Astin, Sean Bean, Christopher Lee, Cate Blanchett, Orlando Bloom, John Rhys - Davies, Billy Boyd, Dominic Monaghan, Ian Holm, Hugo Weaving
19.00 Fakty, Sport, Pogoda
19.40 Raport smogowy - informacje
19.45 Uwaga! - program interwencyjny
20.00 Dobre, podaj dalej

20.05 Matrix - film S - F, USA 1999, reż. Lana Wachowski, Andy Wachowski, wyk. Keanu Reeves, Laurence Fishburne, Carrie - Anne Moss, Hugo Weaving, Joe Pantoliano, Marcus Chong, Gloria Foster (HIT)
22.55 Prestiż - film sensacyjny, USA, Wielka Brytania 2006, reż. Christopher Nolan, wyk. Hugh Jackman, Christian Bale, Michael Caine, Rebecca Hall, Scarlett Johansson, David Bowie, Andy Serkis
1.40 MasterChef - program rozrywkowy
3.50 NOC Magii

TVN 7

6.55 Szkoła - serial
8.00 Ukryta prawda
9.05 Ten moment
10.15 Ukryta prawda
13.25 Kochaj i tańcz - komedia romantyczna, Polska 2009, reż. Bruce Parramore, wyk. Izabella Miko, Mateusz Damięcki, Rafał Królikowski, Katarzyna Figura, Krzysztof Globisz
15.55 Gremliny rozrabiają - film S - F, USA 1984, reż. Joe Dante, wyk. Zach Galligan, Phoebe Cates, Hoyt Axton, Polly Holliday, Keye Luke, Scott Brady, Edward Andrews
18.15 Akademia policyjna II: Pierwsze zadanie - komedia, USA 1985, reż. Jerry Paris, wyk. Steve Guttenberg, Bubba Smith, David Graf, Michael Winslow, Art Metrano, George Gaynes
20.00 Wierna - film przygodowy, USA 2016, reż. Robert Schwentke, wyk. Shailene Woodley, Theo James, Naomi Watts, Octavia Spencer, Jeff Daniels, Miles Teller (HIT)
22.35 Druga twarz - film sensacyjny, USA, Zjednoczone Emiraty Arabskie 2011, reż. Michael Brandt, wyk. Richard Gere, Topher Grace, Martin Sheen, Tamer Hassan, Stephen Moyer
0.45 Kto napisze naszą historię?
2.45 NOC Magii

PULS

6.00 Rodzinny interes - serial
8.40 Trzy życzenia - film familijny, USA 1995, reż. Martha Coolidge
11.00 Instrukcji nie załączono - komedia
13.30 Najpiękniejsze baśnie braci Grimm: Śnieżka i Różyczka - baśń, Niemcy 2012
14.45 Najpiękniejsze baśnie braci Grimm: Jaś i Małgosia - baśń
15.55 Sare wygi - komedia, USA 2009, reż. Walt Becker, wyk. John Travolta, Robin Williams, Kelly Preston
17.45 Pożyczony narzeczony - komedia romantyczna, USA 2011,
20.00 Armageddon - film katastroficzny, USA 1998, reż. Michael Bay, wyk. Ben Affleck, Billy Bob Thornton, Bruce Willis, Liv Tyler, Michael Clarke Duncan, Owen Wilson, Peter Stormare, Steve Buscemi, Will Patton (HIT)
23.00 The Quake. Trzęsienie ziemi - film katastroficzny, Norwegia 2018, reż. John Andreas Andersen, wyk. Ane Dahl Torp, Edith Haagenrud - Sande, Jonas Hoff Oftebro, Kathrine Thorborg Johansen
1.05 Impostor - horror, Irlandia, Wielka Brytania 2019, reż. Lee Cronin, wyk. James Quinn Markey, Seána Kerslake, Simone Kirby, Steve Wall
3.00 Taki jest świat
3.55 Biesiada na cztery pory roku
4.35 Z archiwum policji
5.00 Rodzinny interes - serial

TRWAM

9.15 Katecheza ks. bp. Antoniego Długosza **9.30** Msza Święta **10.35** Przegląd Katolickiego Tygodnika "Niedziela" **10.40** Cuda Jezusa **11.30** Przyjaciele i bohaterowie **12.00** Anioł Pański **12.20** Wieś - to też Polska **13.30** Papież Polak do Rodaków **14.05** Albert Schweitzer **15.55** Święty na każdy dzień **16.00** Informacje dnia **16.10** Koncert życzeń **17.00** Tam, gdzie Bóg płacze **17.30** Okiem kamery **18.00** Anioł Pański **18.05** Informacje dnia **18.15** Rozmowy niedokończone **19.00** Msza Święta w intencji Ofiar katastrofy smoleńskiej **20.00** Informacje dnia **20.20** Różaniec **20.50** Kolory Świętości **21.00** Apel Jasnogórski **21.20** Informacje dnia **21.40** Retrospekcja **21.45** Śladami apostoła Pawła **22.35** Wenezuela - San Félix **22.55** Święty na każdy dzień **23.00** Jak my to widzimy - z daleka widać lepiej **23.30** Tam, gdzie Bóg płacze

SUPER POLSAT

6.00 Wydarzenia **6.40** SuperLudzie Extra **7.00** Psi patrol **7.30** Psi patrol **8.00** Psi patrol **8.30** Psi patrol **9.00** Psi patrol **9.30** Psi patrol **10.00** Kot w butach: Trzy diabły - film anim. **10.15** Niania **10.50** Niania **11.30** Święty Mikołaj z 34 Ulicy - film familijny **13.50** Weselna niespodzianka **17.20** Jak rozpętałem II wojnę światową cz. 3 - Wśród swoich - komedia wojenna, Polska, 1970, reż. Tadeusz Chmielewski, wyk. Wirgiliusz Gryń, Marian Kociniak, Joanna Jędryka, Kazimierz Fabisiak **19.00** Łowcy nagród **20.05** Gwiezdne wojny: Część V - Imperium kontratakuje - film sci - fi, USA, 1980, reż. Irvin Kershner, wyk. Mark Hamill, Harrison Ford, Carrie Fisher, Billy Dee Williams **22.50** Łatwa dziewczyna - komedia **0.50** Piła - horror, USA, 2004, reż. James Wan, wyk. Leigh Whannell, Cary Elwes, Danny Glover, Ken Leung **3.00** Gliniarze

TVP SPORT

6.40 Strongman - World's Strongest Man 2003 **7.45** Piłka ręczna mężczyzn - Emilinacje EHF Euro 2020 Polska - Turcja **9.25** Esport - Ekstraklasa Games Pro **10.25** Łyżwiarstwo figurowe - Mentor Cup w Toruniu **12.40** Biegi narciarskie - PŚ - Tour de Ski, Val di Fiemme **13.40** Kolarstwo przełajowe - Mistrzostwa Polski **15.45** Skoki Narciarskie - PŚ w Titisee - Neustadt studio PŚ w Titisee - Neustadt **19.15** Biegi narciarskie - PŚ - Tour de Ski, Val di Fiemme - finał kobiet **20.05** Sportowy Wieczór **20.40** Kolarstwo przełajowe - Mistrzostwa Polski - wyścig elity mężczyzn - relacja **22.25** Piłka ręczna mężczyzn - Emilinacje EHF Euro 2020 Polska - Turcja **0.10** Boks - Gala w Londynie, SSE Arena - walka wieczoru. Conor Benn - Sebastien Formella **1.10** Boks - Gala w Los Angeles - podsumowanie **2.40** Boks - Gala w Hollywood, Floryda.

TTV

5.25 Człowiek kontra jedzenie - serial **5.50** Dr House - serial **6.50** Express **7.15** DeFacto **7.55** Niszczycielskie żywioły - serial **8.55** Gogglebox. Przed telewizorem **9.45** Express **10.05** DeFacto **10.35** Usterka **11.10** Królowe życia - serial **11.55** Damy i wieśniaczki. PL **13.00** Ostre cięcie **13.40** Dżentelmeni i wieśniacy **14.40** Gogglebox. Przed telewizorem **15.45** Express **16.05** Gogglebox. Przed telewizorem **17.05** Patent na kasę **17.45** Express **18.03** Raport smogowy - informacje **18.05** Królowe życia - serial **19.45** Express **20.01** Sport **20.10** Damy i wieśniaczki. PL **21.05** Damy i wieśniaczki. Za granicą **22.00** Gogglebox. Przed telewizorem **23.00** Królowe życia - serial **23.40** Królowe życia - serial **0.25** Świat bez fikcji **1.00** Kossakowski. Wtajemniczenie **1.45** Kto to kupi? **2.25** Nie do wiary **2.50** Detektywi. Na zlecenie

STOPKLATKA

6.00 Klara i wszystko jasne - serial **8.00** Komisarz Rex - serial **11.00** Przygody Merlina - serial **13.55** Wyspa skarbów - film przygodowy, Kanada, Wielka Brytania **15.50** Miasto aniołów - dramat, Niemcy, USA **18.00** Poirot: Rendez - vous ze śmiercią - film kryminalny, Wielka Brytania **20.00** Rob Roy - film historyczny, USA, Wielka Brytania **22.55** Nawiedzony - horror, USA **1.10** Autor widmo - thriller, Francja, Niemcy, Wielka Brytania

TV 4

6.00 Szczenięce lata Toma i Jerry'ego **6.30** Tuż przed tragedią **8.40** Mistrz kierownicy ucieka, cz. 1 - komedia sensacyjna **10.35** Galileo **12.40** STOP Drogówka **13.40** Gwiazdy Kabaretu **14.50** Zakazane królestwo - film przygodow **17.05** Skradzione lata - dramat obyczajowy **19.00** Galileo **20.00** Skaza - film sensacyjny **22.25** Stażyści - komedia **0.50** Śmierć na 1000 sposobów **1.20** Śmierć na 1000 sposobów **1.50** Interwencja

TV6

6.00 TOP 10 Lista Przebojów **7.05** Szczenięce lata Toma i Jerry'ego **9.00** Ekstremalny ranking zwierząt **11.00** Pękniesz ze śmiechu **12.00** Scooby - Doo! Wyprawa po mapę skarbów - film anim. **15.00** Policjantki i Policjanci **20.00** Galileo **21.00** CSI: Kryminalne zagadki Nowego Jorku **23.00** Traffik - thriller, USA, 2018, reż. Deon Taylor, wyk. Luke Goss, Paula Patton, William Fichtner, Omar Epps **1.00** Spadkobiercy **2.00** Włatcy móch

eprasa.pl c3097c7b0f

Złoty rok chełmskiego Olimpu

TRÓJBÓJ SIŁOWY Jedenaście medali wywalczyli w 2020 roku reprezentanci MKS-u Olimp Chełm startujący w zawodach trójboju siłowego. Jak podkreśla najstarszy z zawodników Ryszard Śliwiński, pełniący jednocześnie funkcję trenera, to znaczący dorobek, ale nie jest on rekordem. Wszystko pokrzyżowała pandemia koronawirusa. Odkryciem roku niewątpliwie okazał się Mateusz Kubiak, który w swoim debiucie na pomoście, w wieku 16 lat sięgnął po mistrzostwo Europy federacji XPC.

Na swój pierwszy start w 2020 roku zawodnicy Olimpu musieli czekać do ostatniego weekendu sierpnia. W tym terminie w Siedlcach rozegrano Mistrzostwa Europy w Trójboju Siłowym federacji XPC. Reprezentanci chełmskiego klubu wywalczyli w zmaganiach cztery medale (w konkurencji martwego ciągu). Wszystkie były koloru złotego. Rywalizację w Siedlcach miło będzie wspominał 16-letni **Mateusz Kubiak**, dla którego był to debiut w tego typu zawodach. Młody atleta, startujący w kategorii wagowej 82,5 kg, w swojej najlepszej próbie uzyskał znakomity wynik 180 kg, który dał mu pierwsze miejsce w swojej kategorii oraz drugą lokatę w klasyfikacji open zawodników 16-17-letnich. Drugi złoty krążek dla Olimpu wywalczyła **Karolina Dubij**, rywalizująca w kat. 67,5 kg. W swojej najlepszej próbie podniosła ciężar o wadze 105 kg. W klasyfikacji open zawodniczek 18-19-letnich, podobnie jak Kubiak, zajęła drugie miejsce. Świetny wynik w Siedlcach uzyskała również starsza siostra Karoliny, **Martyna Dubij**, startująca w kat. 52 kg w grupie młodzieżowców (do 23 lat). W trzeciej próbie podniosła 117 kg, zapewniając sobie złoty medal i ustanawiając rekord Europy tej federacji! Dzięki temu przysługiwało jej jeszcze dodatkowe czwarte podejście, w którym Martyna poprawiła wynik na 122,5 kg. W klasyfikacji open starsza z sióstr reprezentujących chełmski klub uplasowała się na trzeciej pozycji. Ostatni złoty medal dla Olimpu wywalczył masters (kat. wiekowa 70+) **Ryszard Śliwiński**. Najstarszy w chełmskiej ekipie zawodnik, pełniący jednocześnie funkcję trenera, podniósł 157,5 kg, dzięki czemu stanął na najwyższym stopniu podium.

Z pięcioma złotymi krążkami chełmianie wrócili z rozegranych w Zalesiu Mistrzostw Polski federacji GPC oraz WUAP. Dwukrotnie na najwyższym stopniu podium – zarówno w wyciskaniu sztangi leżąc, jak i w martwym ciągu, stanęła M. Dubij. Startując w tej pierwszej konkurencji podniosła stosunkowo niewielki ciężar – 37,5 kg. Wynik ten wystarczył jednak do zajęcia pierwszego miejsca w kategorii wagowej do 52 kg. W martwym ciągu chełmska zawodniczka uzyskała 112,5 kg i również zwyciężyła w swojej kategorii wagowej. Ponadto w tej konkurencji zajęła także trzecie miejsce w klasyfikacji open (do 23 lat). Niedługo potem w ślady Martyny poszła młodsza siostra Karolina, startująca w konkurencji martwego ciągu, w kat. wagowej 67,5 kg. W swojej najlepszej próbie zawodniczka Olimpu podniosła 110 kg, plasując się na pierwszym miejscu (to nowy rekord życiowy tej zawodniczki). Znakomity wynik, również w martwym ciągu (w kat. 75 kg), uzyskał najmłodszy w chełmskiej ekipie M. Kubiak, który poradził sobie z ciężarem o wadze 182,5 kg, zdobywając tym samym złoty medal oraz poprawiając swój rekord życiowy. Ostatni krążek dla Olimpu zgarnął R. Śliwiński. Uzyskując wynik 155 kg, zajął pierwsze miejsce w wadze 75 kg oraz trzecie miejsce w klasyfikacji open.

Ostatnie dwa medale reprezentanci Olimpu zdobyli w rozegranym w Siedlcach Pucharze Świata federacji XPC. Na najwyższym stopniu podium (w martwym ciągu) stanął M. Kubiak. Startując w wadze do 82,5 kg, podniósł 175 kg. Ten znakomity wynik dał mu również wysokie trzecie miejsce w klasyfikacji open juniorów do lat 23. W Siedlcach triumf odniósł również R. Śliwiński. Do złotego medalu w konkurencji martwego ciągu, w wadze 75 kg, wystarczył mu wynik 152,5 kg.

- W 2020 roku wywalczyliśmy łącznie jedenaście medali, wszystkie koloru złotego. Padło również kilka znaczących rekordów. Jestem pewien, że gdyby nie pandemia koronawirusa, przez którą odwołano m.in. mistrzostwa świata trzech federacji (WPA, WUAP i GPC), nasz wynik byłby jeszcze lepszy, być może nawet najlepszy w historii klubu – mówi 70-letni Ryszard Śliwiński, opiekun sztangistów Olimpu. - Mocno szykowaliśmy się zwłaszcza na występ w światowym czempionacie federacji WUAP na Węgrzech (Miskolc), który miał odbyć się w dniach 11-17 października. Niestety zawody odwołano. Z kolei w zawodach federacji WPA Karolina i Martyna broniłyby mistrzowskich tytułów, wywalczonych w 2019 roku w Łucku – dodaje Śliwiński.

Odkryciem roku niewątpliwie okazał się 16-letni Kubiak, który już w swoim debiucie na pomoście sięgnął po mistrzostwo Europy federacji XPC, zaś w kolejnych zawodach rangi ogólnopolskiej zdominował wręcz swoją kategorię wagową i wiekową.

- W ostatnim czasie dołączyli do nas trzej kolejni 16-latkowie. Muszę przyznać, że zapowiadają się nieźle. Już dźwigają po 160 kg. Szykujemy ich na najbliższe zawody. Prawdopodobnie będą to mistrzostwa Polski federacji GPC i WUAP, które planowane są w maju – dodaje Śliwiński. **TS**

Dobrze zacząć nowy rok

SIATKÓWKA Po krótkiej świątecznej przerwie wraca rywalizacja w rozgrywkach II ligi siatkówki mężczyzn. W najbliższą sobotę, w ramach 13. kolejki grupy szóstej, Arka Tempo Chełm podejmie u siebie GKPS Gorlice. W pierwszym meczu tych drużyn górą byli biało-zieloni, którzy zwyciężyli w delegacji 3:0 (25:23, 25:18, 25:22).

Po dwunastu kolejkach grupy szóstej II ligi podopieczni trenera **Sławomira Czarneckiego**, z 23 punktami na koncie, plasują się na czwartym miejscu w tabeli, gwarantującym grę w fazie play-off, gdzie zespoły będą rywalizowały o awans do I ligi. Biało-zielonym „po piętach" depcze Extrans Sędziszów Małopolski, który ma tylko punkt straty do ekipy z Chełma. W najbliższą sobotę Arka będzie miała znakomitą okazję, aby powiększyć przewagę nad tą drużyną.

- W najbliższej serii gier Extrans zmierzy się na wyjeździe z wiceliderem Karpatami Krosno. Liczymy, że siatkarze tego drugiego zespołu odniosą pewne zwycięstwo i jeśli my również wygramy z GKPS-em Gorlice, nasza przewaga nad ekipą z Sędziszowa Małopolskiego wzrośnie do czterech punktów – tłumaczy **Gabriel Wlaź**, prezes Arki Tempa Chełm. - Kluczowe będą też dwie następne kolejki. 16 stycznia jedziemy do Krakowa na mecz ze Spartą. Jeśli zwyciężymy, a w tym samym terminie Extrans przegra z liderem tabeli MOSiR-em Jasło, nasza przewaga będzie wynosiła już siedem oczek. Tydzień później sprawa awansu do fazy play-off może zostać całkowicie rozstrzygnięta, bo czeka nas bezpośrednia konfrontacja z Extransem – dodaje Wlaź.

Mecz pomiędzy Arką Tempo Chełm a GKPS-em Gorlice zostanie rozegrany w najbliższą sobotę o godzinie 17 w miejskiej hali sportowej. Ze względu na rządowe obostrzenia spotkanie odbędzie się bez udziału publiczności. Klub planuje transmisję z tego starcia. Informacje na ten temat można znaleźć na klubowym Facebooku. **TS**

Krasnostawianie triumfują w Nałęczowie

BIEGI Tym razem nie na przełomie kończącego się roku i początku nowego, ale w samo południe 27 grudnia (2020 r.) rozegrano Bieg Sylwestrowy Nałęczów – Sao Paulo. Była to już 26. edycja tej imprezy. Na starcie stanęło ponad 100 zawodników, wśród których nie zabrakło reprezentantów naszego regionu.

26. Bieg Sylwestrowy Nałęczów – Sao Paulo odbył się nieco wcześniej, niż planowano. Z nocy sylwestrowej przeniesiono go na 27 grudnia 2020 r. Powodem zmiany terminu były dodatkowe obostrzenia wprowadzone w związku z pandemią koronawirusa. Pomimo utrudnień miłośnicy biegowej rywalizacji, tak jak w poprzednich latach, ścigali się alejkami Parku Zdrojowego oraz ulicami Nałęczowa. Każdy mógł wybrać coś dla siebie. Ci bardziej wytrenowani zawodnicy, zmierzyli się w biegu głównym na 6 km. Część osób pobiegła natomiast na nieco krótszym dystansie, wynoszącym 2 km. Dodatkowymi zmaganiami były wyścigi nordic walking, a także bieg przebierańców, w którym nie liczył się czas, ale pomysłowość uczestników (jej wyniki oceniała specjalna komisja). Gościem honorowym zawodów był **Leszek Dunecki**, siedmiokrotny mistrz Polski w biegach krótkich, mistrz Europy w sztafecie 4x100 m (Praga, 1978 r.) oraz wicemistrz olimpijski w sztafecie 4x100 m (Moskwa, 1980 r.).

W biegu głównym open na dystansie 6 km zwyciężył Ukrainiec **Andriej Starzyński**, który dobiegł do mety w 19 min i 9 sek. Tegoroczny triumfator o zaledwie jedną sekundę wyprzedził ubiegłorocznego zwycięzcę **Sylwestra Lepiarza** (LKB Rudnik) oraz **Michała Wojciechowskiego**, reprezentującego Wiatr Tarnobrzeg (20:03 sek.). Wśród pań najszybsza była **Izabela Nalewajko** z Bełżyc (28:06 sek.) przed puławianką **Jolantą Żebrowską** (29:19 sek.) i **Karoliną Kwiatek** z LKB Rudnik (31:01 sek.). W 26. Biegu Sylwestrowym Nałęczów – Sao Paulo nie zabrakło reprezentantów naszego regionu. Świetny występ zanotowali dwaj krasnostawianie **Paweł Ruszniak** i **Ireneusz Hawryluk**. Ten pierwszy, z czasem 21:36 sek., wygrał rywalizację w kategorii wiekowej M30 (30-39 lat). Z kolei ten drugi okazał się najlepszy w kat. wiekowej M50 (50-59 lat), kończąc wyścig w 24:40 sek.

- Do tej pory urok tych zawodów polegał nam tym, że start następował w sylwestrową noc tuż przed północą, natomiast do mety dobiegaliśmy już w nowym roku. Ze względu na zmianę terminu i godziny 26. edycji biegu, tego uroku zabrakło, ale dobry humor nie opuszczał uczestników imprezy – przyznają zgodnie złoci medaliści z Krasnegostawu. **TS**

eprasa.pl c3097c7b0f

Chełmianka chce wzmocnić ofensywę

PIŁKA NOŻNA Dwóch nowych zawodników rozpocznie przygotowania do rundy wiosennej z zespołem Chełmianki. Jednym z nich jest młodzieżowiec, 20-letni Krzysztof Rybak z Lublinianki Lublin, który jesienią zdobył dla czwartoligowca dziewięć goli – osiem w lidze i jednego w Pucharze Polski.

Przygotowania do rundy wiosennej piłkarze trzecioligowej Chełmianki rozpoczną 12 stycznia. Będą trenować w Chełmie oraz w Lublinie.

- Dzięki dobrej współpracy z prezydentem **Jakubem Banaszkiem** w Chełmie mamy niemal wszystko, co nam potrzeba. Warunki do zajęć treningowych są bardzo dobre. Do pełni szczęścia przydałoby się pełnowymiarowe boisko ze sztuczną nawierzchnią. Takiego w mieście nie ma, dlatego też będziemy wynajmowali je w Lublinie – tłumaczy **Tomasz Złomańczuk**, trener trzecioligowej Chełmianki.

Przygotowania z ekipą biało-zielonych rozpoczną dwaj nowi piłkarze. Jednym z nich jest **Krzysztof Rybak** (rocznik 2000), wychowanek Piłkarskich Nadziei Motoru Lublin. 20-letni zawodnik zdążył już zadebiutować w III lidze w żółto-biało-niebieskich barwach, ale od sezonu 2019/2020 występuje poziom niżej, reprezentując Lubliniankę Lublin. Rundę jesienną Rybak z pewnością może zaliczyć do udanych. W zmaganiach ligowych zdobył osiem bramek. Jedno trafienie dołożył również w rozgrywkach Pucharu Polski. Dużym atutem piłkarza Lublinianki jest niewątpliwie mocny strzał z dystansu. Właśnie w ten sposób Rybak kilkakrotnie zaskakiwał bramkarzy rywali.

- Krzysiek zagrał z nami w meczu kontrolnym z Motorem II Lublin, który rozegraliśmy już po zakończeniu rundy jesiennej. Zaprezentował się z dobrej strony. Wszystko wskazuje, że rozpocznie z nami przygotowania – mówi trener Złomańczuk. - W tym spotkaniu testowaliśmy aż ośmiu graczy, głównie młodzieżowców, bo przede wszystkim takich zawodników potrzebujemy. Zależy nam szczególnie na wzmocnieniu siły ofensywnej. Analizując poszczególne mecze, dało się zauważyć brak skuteczności, a przecież potrafiliśmy stwarzać sobie mnóstwo sytuacji strzeleckich. Solidny napastnik byłby zatem mile widziany – dodaje szkoleniowiec.

Drugi z zawodników zaproszony do udziału w zajęciach chełmskiego trzecioligowca to inny młodzieżowiec z Lublina. Trener Złomańczuk nie chce zdradzać jego personaliów.

- Nie jest jeszcze przesądzone, że ci gracze do nas dołączą. Jeśli tak się stanie i sprawy transferowe zostaną dopięte, wówczas na pewno podamy te informacje do publicznej wiadomości – zapewnia szkoleniowiec Chełmianki.

Jeśli Rybak trafi do zespołu biało-zielonych, będzie czwartym zawodnikiem pozyskanym przez Chełmiankę z Lublinianki Lublin. Wcześniej podobny kierunek obrali: **Grzegorz Bonin**, **Tomasz Brzyski** i **Jakub Bednara**.

Dobrą wiadomością dla sympatyków biało-zielonych jest to, że żaden z piłkarzy znajdujących się w obecnej kadrze trzecioligowca (liczącej łącznie 21 zawodników) nie zgłosił chęci opuszczenia klubu. Jeszcze w trakcie rozgrywek mówiło się, że za innym zespołem rozgląda się **Dawid Salewski**, który nie otrzymywał zbyt wielu minut. Niektórzy spekulowali również, że 18-latek może udać się w najbliższym czasie na testy do jednego z klubów z wyższych lig.

- Trzeba przyznać, że nasi młodzieżowcy mieli wahania formy, ale z żadnym z nich nie zamierzamy się rozstawać. Każdy otrzymał swoją szansę. Podczas zajęć treningowych oraz w meczach mocno zwracałem uwagę na ich postawę. Wiadomo, że wszyscy chcieliby grać od początku do końca, ale ja jako trener muszę dokonywać wyborów dla dobra drużyny. Najwięcej minut wśród młodych graczy zebrał **Dawid Brzozowski**, któremu zmieniłem pozycję na boisku. Nie oznacza to jednak, że inni mają mniejsze szanse. Zawodnicy sami muszą udowodnić swój wkład do zespołu. Wszystko zależy od ich pracy na treningach i postawy w meczach – mówi Złomańczuk.

Pierwszy mecz kontrolny w zimowym okresie przygotowawczym Chełmianka rozegra 23 stycznia z Powiślakiem Końskowola. Natomiast w kolejnych tygodniach rywalami biało-zielonych będą: Tomasovia Tomaszów Lubelski (30 stycznia), Hetmana Zamość (30 stycznia), Pogoń Siedlce (3 lutego), Victoria Żmudź (6 lutego), Avia Świdnik (6 lutego), Lewart Lubartów (13 lutego) i Broń Radom (20 lutego). Inauguracja rundy wiosennej w grupie czwartej III ligi planowana jest na 27/28 lutego. **TS**

Kłos szuka klasycznej „dziewiątki”

PIŁKA NOŻNA 16 stycznia przygotowania do rundy wiosennej rozpoczną piłkarze czwartoligowego Kłosa Chełm. Pierwsze zajęcia będą dość nietypowe, ale mają zbudować atmosferę. Trener Zbigniew Wójcik chce zafundować swoim podopiecznym grę w paintball oraz ognisko.

- Moim zdaniem na każdym poziomie rozgrywkowym atmosfera jest jednym z elementów całej piłkarskiej składanki, stąd pomysł na jej poprawienie. Myślę, że takie spotkanie może jeszcze bardziej zmotywować zawodników do ciężkiej pracy w okresie przygotowawczym i pozytywnie ich nakręcić – tłumaczy trener **Zbigniew Wójcik**.

W swoim planie szkoleniowiec czwartoligowca z gminy Chełm ujął m.in. treningi motoryczne w formie crossfitowej, zajęcia w siłowni (o ile pozwolą na nie obostrzenia) oraz na Orliku, a także sparingi. A tych Kłos rozegra minimum sześć. Formę podopiecznych trenera Wójcika przed rundą rewanżową sprawdzą: Stal Poniatowa, Garbarnia Kurów, Sparta Rejowiec Fabryczny, Start Krasnystaw, Polesie Kock i rezerwy Motoru Lublin. W trakcie ustalania jest również mecz kontrolny z rezerwami Górnika Łęczna.

Wiadomo już, że przygotowania z Kłosem rozpocznie były zawodnik tego klubu **Łukasz Drzewicki**, występujący jesienią w Granicy Dorohusk (chełmska klasa okręgowa).

- Znalezienie zawodnika na pozycję numer dziewięć to dla nas priorytet w zimowym okienku transferowym. W poprzednich latach Łukasz grał w Kłosie i strzelał mnóstwo bramek. Cieszę się, że wyraził chęć powrotu, bo mocno liczę na jego skuteczność – mówi szkoleniowiec.

Propozycję powrotu do składu czwartoligowca z gminy Chełm otrzymali również **Kazimierz Bala** i **Piotr Poznański**, którzy w rundzie jesiennej, podobnie jak Drzewicki, reprezentowali barwy Granicy Dorohusk.

- Piotrek był wypożyczony na pół roku. Zimą wraca do nas i podobnie jak Łukasz rozpocznie z nami przygotowania. Na powrót nie zdecydował się jednak Kazio, któremu obowiązki służbowe i prywatne nie pozwolą na regularne treningi – wyjaśnia trener Wójcik.

Wiosną w barwach Kłosa prawdopodobnie nie zobaczymy już **Alana Chmiela**, który wyjeżdża za granicę. Ważą się również losy stoperów **Emila Poznańskiego** i **Kacpra Kowalskiego**.

- Ten pierwszy nosi się z zamiarem wyjazdu na dłuższy czas do Warszawy. Z kolei w przypadku drugiego zawodnika przeszkodą jest brak czasu na systematycznie treningi. Tak było już jesienią. Kacper przyjeżdżał głównie na mecze. Może mieć zatem problemy ze zbudowaniem odpowiedniej formy – tłumaczy Wójcik.

Z Kłosem żegna się też **Adam Brzozowski**, który po półrocznym wypożyczeniu wraca do Chełmianki. Czy załapie się do kadry trzecioligowca? Tego jeszcze nie wiadomo, ale zawodnik ma również propozycję z klubu występującego w IV lidze mazowieckiej. Wszystko zatem wskazuje, że nie będzie kontynuował gry w zespole z gminy Chełm.

- Na pewno trzeba będzie uzupełnić luki, zwłaszcza w defensywie. Prowadzimy rozmowy z kilkoma zawodnikami, ale na razie nie ma żadnych konkretów. Tyle ile będzie strat, tyle będzie też wzmocnień. Taki jest nasz plan – mówi Wójcik. - Za wszelką cenę chcemy zachować status czwartoligowca na następny sezon. Jeśli solidnie przepracujemy okres przygotowawczy, będziemy spokojni o utrzymanie. Staramy skupiać się na sobie, ale jednocześnie śledzimy to, co dzieje się w innych klubach, zarówno pod względem kadrowym, jak i finansowym – dodaje szkoleniowiec. **TS**

Unia Białopole ma nowego trenera

PIŁKA NOŻNA Prawie miesiąc piłkarze i sympatycy Gminnego Klubu Sportowego Unia Białopole czekali na nazwisko nowego trenera. Wiadomo już, że wiosną beniaminka lubelskiej IV ligi poprowadzi Robert Tarnowski, były opiekun występującego na tym samym poziomie Kłosa Gminy Chełm.

Runda jesienna na czwartoligowym froncie w wykonaniu Unii Białopole była najgorsza z możliwych. W 19. meczach ligowych zespół prowadzony przez trenera **Tomasza Hawryluka** zdołał wygrać zaledwie jeden pojedynek z Ładą 1945 Biłgoraj (3:0 na wyjeździe w 3. kolejce). Później próżno doszukiwać się jakichkolwiek pozytywów, bo drużyna zanotowała 16. porażek z rzędu. Tę czarną, niewątpliwie rekordową serię piłkarze będą mogli przerwać dopiero wiosną. Nie trzeba być znawcą piłki nożnej, aby stwierdzić, że Unii zabrakło przede wszystkim doświadczenia na tym poziomie rozgrywkowym. Aż siedem konfrontacji gracze z Białopola przegrywali bowiem jednym golem. Po ostatnim spotkaniu przyszedł czas na podsumowanie i pierwsze zmiany, bo te po tak fatalnej rundzie, były wręcz nieuniknione. Z końcem listopada trenerowi Hawrylukowi wygasła umowa z klubem i zarząd zdecydował się jej nie przedłużać. Po prawie miesiącu poszukiwań, działacze Unii znaleźli nowego szkoleniowca. Wiadomo już, że wiosną zespół poprowadzi **Robert Tarnowski**, który w ostatnich latach związany był głównie z Kłosem Gminą Chełm (trafił tam w 2012 r.). W sezonie 2015/2016 prowadzona przez niego drużyna wywalczyła awans do lubelskiej IV ligi. W listopadzie 2016 r. Tarnowski zrezygnował z prowadzenia Kłosa, a miejsce na ławce trenerskiej tej drużyny zajął jego brat **Marek**. W lipcu 2017 r. stery w czwartoligowcu z gminy Chełm przejął **Andrzej Krawiec**, ale we wrześniu 2018 r., po przegranym meczu z Hetmanem Zamość (0:6), zrezygnował z pełnionej funkcji. Wówczas na ratunek znów przyszedł Robert Tarnowski. Pod jego wodzą Kłos zakończył rozgrywki na dziewiątym miejscu w tabeli (sezon 2018/2019). W październiku 2020 r. popularny „Kobra”, po kilku słabszych wynikach, postanowił rozstać się z Kłosem (zastąpił go **Zbigniew Wójcik**). Niedawno otrzymał propozycję z Białopola i postanowił z niej skorzystać.

Robert Tarnowski

- Twardo stąpam po ziemi, dlatego trzeba powiedzieć jasno, że uratowanie IV ligi jest mało realne. Spadek jest raczej przesądzony. Naszym celem będzie budowa drużyny na przyszły sezon już pod kątem klasy okręgowej. Oczywiście, gdyby wiosną otworzyła się jakaś furtka na utrzymanie, zrobimy wszystko, aby taki cel osiągnąć – tłumaczy trener Tarnowski, nowy opiekun Unii Białopole. - Musimy zmotywować zawodników na dalszą część sezonu. Chcemy dawać szansę zdolnej młodzieży, której w Białopolu nie brakuje. Regularna gra na tym poziomie z pewnością będzie dla nich cennym doświadczeniem – dodaje.

Przygotowania do rundy rewanżowej Unia chce rozpocząć 9 stycznia, o ile pozwolą na to rządowe obostrzenia wprowadzone w związku z pandemią koronawirusa. Nie wiadomo, czy z zespołu nie odejdzie kilku graczy. Z naszych informacji wynika, że z takim zamiarem noszą się m.in. **Paweł Paśnik**, **Michał** i **Mateusz Antoniakowie**, **Michał Kociuba** i bramkarz **Łukasz Kozłowski**. Być może przyjście nowego trenera zatrzyma niektórych z wyżej wymienionych zawodników.

- Mam nadzieję, że ubytki będą znikome, bo wówczas trzeba będzie kogoś pozyskać, a wiadomo, że o transfery w zimie jest niezwykle ciężko. Wiąże się to z dużymi finansami – mówi Tarnowski. - Oczywiście jesteśmy otwarci na nowych zawodników, którzy chcieliby spróbować swoich sił na tym poziomie zmagań, nie boją się ciężkich treningów i mają potencjał. Każdy, kto będzie chciał do nas dołączyć, dostanie szansę – zapewnia szkoleniowiec. **TS**

eprasa.pl c3097c7b0f

MOTORYZACJA

SAMOCHODY KUPNO

SKUP AUT, GOTÓWKA, TRANSPORT. Tel. 794 564 080.

Skup aut, szybki odbiór. Tel. 518 440 516.

Skup aut: osobowe, busy, wszystkie marki, każdy stan. Tel. 727 563 368.

DIM
Chełm
660 926 400
SKUP KATALIZATORÓW
Czynne 24h/7 dni
GOTÓWKA OD RĘKI
4168

ODKUPIMY TWÓJ SAMOCHÓD
osobowe
dostawcze
ciężarowe
zabytkowe
ROCZNIKI 1900 ÷ 2019
GOTÓWKA OD RĘKI
BEZPŁATNA WYCENA
TEL. 505 379 192
4165

SAMOCHODY SPRZEDAŻ

Sprzedam. VW touran, 1.9 tdi., 2004 r., 105 KM., 254 600 km., bogato wyposażony, garażowany, c. 11 500. Tel. 510 667 916.

Hyundai i30, 1.6 diesel, 2010 r., niski przebieg, łańcuch, bez dwumasy, c. 10 900. Tel. 790 853 551.

Audi a4 b7, 2.0 tdi, kombi, 2005 r., manual, stan super, c. 13 400. Tel. 790 853 551.

Skoda octavia, 1.9 d, 2006 r., 235 000 km, 105 KM, srebrna, stan bdb. Cena do uzgodnienia. Tel. 517 490 156.

Sprzedam. Audi a4 b7, 2006 r., w stanie bdb., garażowany, bez rdzy, bezwypadkowy, c. 17 800. Tel. 884 318 730.

Sprzedam. BMW e87, 2009 r., 143 KM, bixenon, światła do jazdy dziennej, multimedialna kierownica. Cena do negocjacji, c. 18 500. Tel. 720 797 169.

Sprzedam. Toyota yaris, 2009 r., stan super, 1.3 benzyna, import, Niemcy, c. 18 900 zł. Tel. 790 853 551.

Sprzedam. Fiat 126 p, 2000 r., kpl. dokumentów, długie OC., c. 3 500 zł. Tel. 536 329 928.

Sprzedam. Chrysler voyager, 7-osobowy, 2.4 benzyna, gaz, stan dobry. Tel. 790 853 551.

Sprzedam. Mitsubishi space star, 1.2 benzyna, 2015 r., 50 000 km., c. 13 900 zł. Tel. 790 853 551.

Audi a4, 2005 r., kombi, 2.0 tdi., manual, stan super, c. 12 100 zł. Tel. 781 964 841.

Sprzedam. Kia ceed, 1.6 crdi, 90 km., 2011 r., salon polska, c. 12 900 zł. Tel. 790 853 551.

Sprzedam. BMW e46 coupe, lpg, 2 kpl. kół, stan super, hak, ringi, c. 12 900 zł. Tel. 790 853 551.

Sprzedam. Ford mondeo 1,8 TDCi, 2007 r. Tel. 507 604 979.

Sprzedam. Poloneza caro plus, 1.6, 1999 r., benzyna, gaz, hak, stan dobry. Tel. 733 571 001.

Sprzedam. Audi a6, 4x4, diesel, 2008 r, automat, sedan, 211 000 km, c. 26 000 zł. Tel. 601 081 906.

PIWNICE OGRODOWE
KOMORY GROBOWE ■ SZAMBA
Sprzedaż
Transport
Montaż
Kompleksowe roboty ziemne
Komory grobowe
Piwnice ogrodowe typu „Loch"
Szamba
Zbiorniki 5, 10, 12, 15 tysięcy litrów
Produkt zastrzeżony
SYSTEM RATALNY
www.nor-kam.pl
tel. 604 258 380
4153

Bramex
oferuje
OGRODZENIA
BALUSTRADY
OCYNKOWANE
KLASYCZNE NOWOCZESNE
Wiercieńskiego 42, Chełm
tel. 886 156 745
3997

Sprzedam. VW golf, 1.6 b., 2001 r. Tel. 514 962 091.

MOTOCYKLE I QUADY

Kupię. Stare motocykle, części i pozostałości. Tel. 515 541 641.

MOTORYZACYJNE INNE

Klocki hamulcowe, racer, R1523, renault laguna. 60. Tel. 500 811 798.

Sprzedam. 4 opony, wielosezonowe, 3-letnie, R15, 195/65, c. 300 zł komplet. Tel. 505 464 575.

Kupię. Motocykl WSK, lub inny polski zabytkowy motocykl, c. 5 000 zł. Tel. 505 379 192.

Sprzedam. Opony zimowe Continental, jak nowe, 185/65/15. Tel. 608 357 006.

NIERUCHOMOŚCI

DOMY

Sprzedam.Dom, 2-rodzinny, 220 mkw., działka 21 a, Chełm, Rejowiecka. Cena do uzgodnienia. Tel. 509 080 877.

Sprzedam. Dom na obrzeżach Chełm, 53 mkw., działka o pow. 4285 mkw., do remontu, c. do neg. 18 9000. Tel. 885 851 179.

Sprzedam. Mieszkanie w kamienicy na parterze, 78 mkw., 3 pokoje, działka 356 mkw., garaż i budynki gosp., c. do neg. 290000. Tel. 885 851 179.

Sprzedam. Dom, 220 mkw., w centrum Chełma, na ogrodzonej działce 1017 mkw. Tel. 693 652 573.

Sprzedam. Dom do wykończenia 113 mkw., dz. 404 mkw., woda, kanalizacja. Tel. 504 933 081.

Sprzedam. Dom, 168 mkw., piwnica 60 mkw., garaż 267 mkw., działka 738 mkw., wszystkie media, Sawin. Tel. 505 280 226.

Sprzedam, dom w Okszowie, pow. 107 mkw., działka ogrodzona, 10 minut od Chełma, c. 310 000 zł. Tel. 695 518 151.

MIESZKANIA

Wynajmę. 36 mkw., M-3, CHSM, osobie spokojnej. Tel. 795 402 818.

Sprzedam. Mieszkanie na parterze o pow. 81 mkw., 3 pokoje z kuchnią, garaż, c. 290 000. Tel. 885 851 179.

Sprzedam. M-3, IV p., 2 pokoje, kuchnia, 45 mkw., duży balkon, zadbane, ul. Wolności. 187000. Tel. 503 837 800.

Kupię mieszkanie, zadzwoń i zapytaj. Tel. 669 707 262.

Fotografia nieruchomości, WWW.FOTONIERUCHOMOSCI.EU Tel. 609 741 768.

Sprzedam. Mieszkanie bezczynszowe, 67 mkw., działka 236 mkw., Różanka nad Bugiem, c. 55 000. Tel. 508 266 152.

Sprzedam. M-4 na 4 piętrze, 59,90 mkw., ul. Wolności do własnej aranżacji, c. do neg. 260000. Tel. 885 851 179.

Kupię. Kawalerka w Chełmie, do III p., gotówka. Tel. 604 125 947.

Sprzedam. Mieszkanie, 3 pokoje, parter, balkon, blok z 2020 r., wykończone, c. 265 000 zł. Tel. 669 707 262.

Sprzedam. Mieszkanie, Dyrekcja Górna, parter, 77 mkw., balkon, nowe okna, c.o., meble kuchenne, c. 279 000 zł. Tel. 667 068 613.

Sprzedam. Mieszkanie M-5, 70 mkw., II p., dobra lokalizacja. Tel. 502 103 908.

Sprzedam. Mieszkanie po remoncie, II p. Tel. 514 374 759.

Wynajmę. M-4, 48 mkw., I piętro, Dyrekcja, umeblowane, AGD, c. 1 000 zł i opłaty. Tel. 608 224 116

Kupię. Mieszkanie na parterze, dowolna ulica. Tel. 514 844 734.

Kupię. M-1 - M-5 do 300 000 zł, dowolna ulica, pilne. Tel. 502 225 587.

Kupię. Mieszkanie do remontu, do 250 000 zł, pilne. Tel. 507 982 778.

Sprzedam. Mieszkanie, ul. Szymanowskiego, 59 mkw., 3 pokoje, CHSM, gaz, balkon. Tel. 502 225 587.

Sprzedam. Mieszkanie M-3, 60 mkw., ul. Żwirki i Wigury, wspólnota, 2 pokoje. Tel. 514 844 734.

Sprzedam. Mieszkanie, ul. Kolejowa, 47 mkw., III p., balkon, 2 pokoje, wspólnota. Tel. 514 844 734.

Przewóz osób i paczek
Wyjazdy z Polski: wtorek i piątek
Powroty do Polski: środa i sobota
Przemek
Holandia
Belgia
Niemcy
Polska
+48 665 372 558
+32 488 244 817
/busprzemek
4160

Sprzedam. Mieszkanie, parter, kawalerka, 48 mkw., wspólnota. Tel. 515 959 229.

Sprzedam. Mieszkanie, 44 mkw., 3 pokoje, balkon, ul. Piłsudskiego 17, gaz, CHSM, ładne. Tel. 502 225 587.

Sprzedam. Kawalerka, I p., 24 mkw., meble, wspólnota, c. 119 000 zł. Tel. 507 992 778.

Sprzedam. Mieszkanie, 2 pokoje, 44 mkw., ul. Wołyńska, balkon, gaz, meble. Tel. 507 982 778.

Sprzedam. Mieszkanie, ul. Wołyńska, 36 mkw., 2 pokoje, puste, balkon. Tel. 507 982 778.

Sprzedam. Mieszkanie, 45 mkw., 2 pokoje, ul. Piłsudskiego, po remoncie. Tel. 507 982 778.

Sprzedam. Mieszkanie, 57 mkw., ul. Kolejowa 74, II p., 3 pokoje, gaz, meble. Tel. 514 844 734.

Sprzedam. Mieszkanie, I p., 57 mkw., ul. Lubelska, 4 pokoje, balkon, puste. Tel. 502 225 587.

Sprzedam. Mieszkanie, 47 mkw., ul. Narutowicza, po remoncie, czynsz 6 zł. Tel. 502 225 587.

Wynajmę. Kawalerka, Bazylany, umeblowana, c. 600 zł. Tel. 888 356 879.

LOKALE

Wynajmę lokal przystosowany na salon fryzjerski, wejście od ulicy, Reformacka/Dreszera, 50 mkw. Tel. 606 447 947.

Wynajmę lokal 72 mkw., w ścisłym centrum, I piętro - pod kancelarię, gabinet. Po kapitalnym remoncie. Wysoki standard. Cena 3 500 zł/m-c. Tel. 505 379 192 .

Lokal 54 mkw., parter, SM „DEMOS" ul. Lutosławskiego 4/12. Tel. 609 320 232.

Wynajmę. Pawilon handlowy, pow. 88 mkw., Bukowa Wielka, c. 1 200 zł/m-c. Tel. 508 366 797.

Sprzedam. Lokal handlowy, 18 mkw., ul. Lwowska. Tel. 665 253 668.

DZIAŁKI

Sprzedam. Działka budowlana, 619 mkw., Bazylany 45000. Tel. 885 851 179.

Sprzedam. Działka budowlana o pow. 1 434 mkw., Bazylany, c. 130 000. Tel. 885 851 179.

Sprzedam. Działka budowlana o pow. 1 612 mkw., Bazylany, c. 145 000. Tel. 885 851 179.

Wynajmę działkę pod parking, skład materiałów, skład opału, Chełm ul. Lubelska, cena 1 600 zł/m-c. Tel. 513 010 121.

Wynajmę grunt w strefie przemysłowej 8000 mkw., cena 4 000 zł/m-c. Tel. 513 010 121 .

Działka o powierzchni 1447 mkw. położona w gm. Chełm, Żółtańce Kolonia - boczna ul. Metalowej. Media w drodze. 125 000. Tel. 885 851 179.

Działka o powierzchni 2049 mkw., położona w Dorohusku przy ul. Wołyńskiej. Media w drodze, c. 50 000. Tel. 885 851 179.

Sprzedam. Działka, Kolonia Pławanice, gm. Kamień, 0,8 ha, 2 kl, c. 25 000. Tel. 518 929 340.

Sprzedam działki, Podgórze gm. Chełm, nr dz. 152, 153 (0.47 ha , 0.75 ha), cena 79 000 zł. Tel. 510 021 677.

Sprzedam grunt rolny pow. 0.51 ha, Mołodutyn gm. Kamień, nr dz. 135/1. Tel. 510 021 677.

Sprzedam działkę, Żółtańce gm. Chełm, nr dz. 216/1, pow. 3 ha, w sąsiedztwie nowa zabudowa mieszkaniowa. Tel. 510 021 677.

Sprzedam działkę w Pawłowie, pow. 0,96 ha, nr dz. 1245 vis-a-vie hotelu Regent, cena 99 000 zł. Tel. 510 021 677.

Sprzedam. Grunt rolny, 2,98 a, we wsi Iłowa, przy szosie Sawin - Ruda-Huta, c. 50 000 zł. Tel. 662 091 306

eprasa.pl c3097c7b0f

Sprzedam. Działki budowlane przy lesie Borek, Chełm, os. zamknięte, c. do uzg. Tel. 795 402 818.

Sprzedam. Działka budowlana, pow. 9,5 a., Uhrusk, c. 9 500 zł do uzg. Tel. 505 464 575.

Sprzedam. Działka budowlana, 1642 mkw., ul. Księcia Józefa Poniatowskiego. Tel. 693 652 573.

Dwa stawy ok 20 a, na działce ogrodzonej rolnej 60 a, Żmudź. Tel. 604 169 940. Żmudź.

Sprzedam. Działka budowlana, 30 a, Weremowice. Tel. 507 581 360.

Sprzedam. Działki budowlane, uzbrojone, 15 a, blisko centrum. Tel. 603 668 999.

Działka budowlana, 15 a, Uher. Tel. 507471871.

Sprzedam. Ziemia orna, 1,5 ha., Weremowice. Tel. 507 471 871.

Sprzedam. Las mieszany 5,24 ha, 60 lat, Ujazdów, gm. Hańsk, c. 160 000 zł. Tel. 509 165 151.

NIERUCHOMOŚCI INNE

Kupię. Garaż murowany. Zadzwoń i zapytaj. Tel. 669 707 262.

Sprzedam. Łąka 0,74 ha, działka nr 42, Zanowinie gm. Dorohusk. Tel. 607 494 511.

Kupię. Garaż, używany, blaszany. Tel. 510 142 364.

Sprzedam. Użytki rolne, gmina Ruda-Huta. Tel. 510 834 620.

Sprzedam. Las, 1 ha, w Alojzowie. Tel. 514 374 759.

Wynajmę. Oficyna, pokój, kuchnia, łazienka, c. 300 zł. Tel. 509 144 102.

USŁUGI

Piaskowanie, dojazd do klienta. Tel. 501 606 240.

TRANSPORT. Tel. 690 685 680

Cyklinowanie bezpyłowe, parkiety, panele. Tel. 602 324 113.

TYNKI - maszynowe, gipsowe, cementowo–wapienne. Tel. 506 396 999

Chemia, matematyka, fizyka - korepetycje. Tel. 661 119 284.

Transport, sprzątanie piwnic, działek, mieszkań, tragarze.. Tel. 788 213 681. Chełm.

Nowy dom. Budowy, remonty, poddasza, łazienki, garaże, altany, malowanie, elektryka, hydraulika, bramy, tarasy. Tel. Tel. 507 295 530.

Malowanie, tapetowanie, wykończenia Tel. 667 666 679.

Transport lotniska i przeprowadzki. Tel. 667 666 679.

Malowanie dachów - terminy na 2021. Tel. 516 964 592.

Glazura, terakota, gładź, sufity podwieszane, tapetowanie, malowanie. Tel. 797 575 587.

ROLNICTWO

MASZYNY

Opryskiwacz 1000 l.; stół do rzepaku; widły do tura, przyczepa D47. Tel. 600 990 899.

Sprzedam. Przyczepa 1 oś, wywrotka - wóz, platforma metalowa, pługi, brony, opryskiwacz, c. 3 300 zł. Tel. 691 742 826.

Sprzedam. C-330, C-360, Bizon, przyczepa, siewnik, kosiarka, rozrzutnik, śrutownik bijakowy, siewnik, motyl. Tel. 667 799 205.

Kupię. Każdy sprzęt rolniczy, ciągniki, przyczepę, ładowarkę, sortownik, siewnik, pilne tel. Tel. 887 124 679.

Sprzedam. Koniowóz „wesko", 2-osiowy, do małego remontu. Tel. 795 402 818.

MOTOSERWIS
KO-TOR Serwis
Paweł Kostrzanowski
Profesjonalny serwis motocyklowy
22-151
Nowosółki Kolonia 43a
telefon
788-213-681
pawelkostrzanowski@interia.pl

P.K.TRANS
KOMPLEKSOWE PRZEPROWADZKI
TRANSPORT
TEL: 500-152-192

Kupię. Prasy kostkujące, rolujące, przyczepy, agregaty, siewniki, glebogryzarki, kombajny, ładowarki, trolle, ciągniki małe i 4x4. Tel. 503 643 162.

Kupię. Prasy rolujące, kostkujące, ciągniki, kopaczki, kombajny, agregaty, ładowarki, sprawne i uszkodzone. Tel. 574 651 542.

Sprzedam. Fendt z turem, 70 KM, 1988 r. Tel. 693 950 620.

Sprzedam. Frezarka do drewna 400 zł, tokarka do drewna 150 zł. Tel. 796 126 277.

ZWIERZĘTA

Sprzedam. Krowa 8 lat, cielna 7 miesięcy, jałówki większe i mniejsze. Tel. 725 261 916.

Sprzedam gołębie boki. Tanio. Tel. 500 173 236.

Sprzedam. Króliki mięsne. Tel. 664 177 912.

Oddam psa w dobre ręce, popilnuje obejścia. Tel. 661 423 215.

Sprzedam. Krowa młoda, tucznik, waga ok. 130 kg. Tel. 518 532 133.

Królik olbrzym, belgijski, samiec, c. 120 zł. Tel. 781 789 685

Zaginęła suczka podobna do rasy terier, 30 stycznia na osiedlu Malowane, ma jasno-brązową sierść, szara na grzbiecie, nosi różową obrożę z kostkami, wami się Daisy. Jeśli ktoś ją znajdzie, proszę o kontakt: 503 631 939

NAJTAŃSZE DREWNO OPAŁOWE I KOMINKOWE
DĄB od 110 zł/mp
DREWNO ŁUPANE: GRAB, BRZOZA, OLCHA
Szeroki wybór
Dowozimy
Zapraszamy na plac
Nie przebije nikt!
PALIMY CENY!
TARTAK ZOLD WOOD, Rakołupy Duże tel. 513-303-650

INNE

Sprzedam. Ziemniaki żółte, jadalne, vineta. Tel. 512 358 959.

Sprzedam. Prasa wysokiego zgniotu Z224, sieczkarnia z wałkiem dociskowym, opryskiwacz seguip 3200 l, czosnek zimowy, cebula, ziemniaki, marchew, pietruszka. Tel. 609 093 356.

Sprzedam. Drewno opałowe c.o., kominkowe, rozpałkowe, transport. Tel. 504 860 159.

Mieszanka zbożowa (owies, jęczmień, pszenica), c. 620 zł/t. Tel. 797 665 682

Sprzedam. Ziemniaki żółte, jadalne, vineta. Tel. 512 358 959.

Sprzedam. Pszenica i pszenżyto ozime oraz groch. Tel. 606 711 569.

Sprzedam. Wysłodki suche. Tel. 507 471 871.

Sprzedam. Siano w belach, suszone bez deszczu, w stodole, transport, c. 70 zł. Tel. 662 208 232.

Sprzedam. Owies, ładny, czysty. 50. Tel. 781 789 685.

PRACA

DAM PRACĘ

Opieka - Niemcy – legalnie. Tel. 725 248 935.

Praca w UE dla STOLARZY, MURARZY, PŁYTKARZY, K/G i innych. Tel. 698 130 444

Praca w Niemczech - zwierzęta, wymagane doświadczenie, www.jobmariopol.pl Tel. 502 288 623

Dam prace. Poszukujemy emeryta, rencisty z prawem jazdy kat. B do przewozu pracowników. Tel. 572 162 926.

SZUKAM PRACY

Szukam pracy. Cięcie drewna, wycinka krzaków, koszenie, malowanie, ostrzenie narzędzi, narzędzia własne, dojazd. Tel. 608 800 380.

Szukam pracy jako opiekunka do osoby starszej. Tel. 510 455 818.

40-latka po studiach podejmie każdą pracę. Tel. 794 719 561.

Szukam pracy. Mężczyzna, wiek 31 lat, z orzeczeniem o umiarkowanym stopniu niepełnosprawności. Tel. 786 015 876.

38-latka po studiach pedagogicznych szuka pracy. Tel. 749 719 561.

DOM I OGRÓD

AGD/RTV

Sprzedam. Wyciskarka do cytrusów, nowa, nieużywana, c. 50 zł. Tel. 510 212 212.

OGRÓD

Sprzedam. Marchew jadalna i odpadowa, ziemniaki, łuskarka bobu. Tel. 505 468 817.

POZOSTAŁE

Sprzedam. Choinki do wycięcia lub w doniczkach, od 0,5 m do 1,15 m. Tel. 511 275 733.

Sprzedam. Drewno kominkowe i c.o., transport gratis, c. 130 zł. Tel. 607 803 931.

Sprzedam. Kuchnia węglowa „Westfalka", silnik 300 W. Tel. 504 933 081.

ZDROWIE I URODA

Chcesz przestać pic? AA może Ci w tym pomóc. Tel. 518 757 967.

Korzenie żywokostu na stawy, kręgosłup, złamania. Tel. 882 770 344.

NAPRAWY W DOMU
PRALKI · ZMYWARKI
CHŁODZIARKO-ZAMRAŻARKI
✓CHŁODNICTWO
✓KLIMATYZACJA
82 565 70 42
ZAKŁAD OBSŁUGI TECHNICZNEJ
Chełm, ul. Wieniawskiego 11a

TOP-BUD
Dom pod klucz!
Posadzki (mixokretem)
Tynki (każdy rodzaj)
docieplenia (zewnętrzne, wewnętrzne)
wykończenie wnętrz
tel. 602 652 247

Sprzedam. Łóżko rehabilitacyjne, niemieckie, na gwarancji, materac gratis, stan idealny, c . 1 950 zł. Tel. 783 042 071.

BUDOWLANE

Sprzedam okna, drzwi PCV w bardzo dobrym stanie, z demontażu, cena 150 zł/szt. Tel. 505 379 192.

Kupię. Blacha trapez, z rozbiórki. Tel. 510 142 364.

MATRYMONIALNE

Poznam panią od 35 do 45 lat. Mam 45 lat. Tel. 514 269 933.

RÓŻNE

Łyżwy hokejówki męskie z butami, r. 44, jak nowe, c. 150 zł. Tel. 606669737

Kupony ogłoszeniowe Super Tydzień, przyjmę lub kupię. Tel. 515 959 229.

BH meble
Producent wysokiej jakości mebli tapicerowanych zatrudni pracowników na stanowiska:
• KIEROWNIK DZIAŁU HANDLOWEGO
• ASYSTENT SPRZEDAŻY
Podstawowe wymagania:
doświadczenie na podobnych stanowiskach pracy, znajomość języka angielskiego i niemieckiego.
Więcej szczegółów pod nr tel. 513-335-825
Osoby zainteresowane prosimy o przesłanie CV i listu motywacyjnego na adres e-mail: kadry@bhmeble.com
5650

eprasa.pl c3097c7b0f

SPRZEDAM INNE

Drewno opałowe c.o. - suche oraz rozpałka, transport gratis. Tel. 602 237 285.

Drewno kominkowe, opałowe, c.o., pocięte, porąbane, transport gratis. Tel. 667 690 075.

Drewno kominkowe i c.o., porąbane na życzenie klienta, poukładane, transport i rozładunek gratis, c. 130 zł/m3. Tel. 724 484 445.

Sprzedam. Płaszcz, rozmiar 38 M, siwy, stan bdb., jesienno-zimowy. Tel. 785 462 775.

Sprzedam. Karuzela nowa do łóżeczka, stan bdb., c. 80 zł. Tel. 785 462 775.

Sprzedam. Silnik do łodzi Mercury, 4-konie, nowy, c. 2 800 zł. Tel. 789 244 885.

Sprzedam. Poroża, rosochy łosia, inne, Tel. 789 244 885.

Drewno sosnowe, suche, drobne, krótko cięte, w dużych workach, 50 kg, na rozpałkę. Tel. 512 358 959.

5 garniturów, 5 marynarek, na 175 cm wzrostu, z bardzo dobrych materiałów. Tel. 504 377 961.

Walizki tekturowe, z lat 50. Tel. 504 377 961.

Skóry z barana, ciemne i jasne, na płaszcz, marynarkę, kamizelkę. Tel. 504 377 961.

Drewno opałowe, twarde, łupane, gałązówka, podpałka sosnowa. Tel. 662 208 232.

Sprzedam. Pieluchomajtki Pampers, rozm. 4 i 5, c. 25 zł, oraz pieluchy Dada rozm. 1. Tel. 697 015 301.

KUPIĘ INNE

Antyki, monety, militaria, znaczki, pocztówki, płyty, medale. Tel. 605 541 416.

Obiorę złom własnym transportem, cena do uzgodnienia. Tel. 510 560 341.

Pilarki uszkodzone stihl, husqvarna, makita, kosy. Tel. 785 231 548.

Kupię. Stare podkłady kolejowe, 8 szt. Tel. 606 688 065.

ŚRODKI OCHRONY OSOBISTEJ

maseczki ochronne EN14683
od 0,35 groszy netto
Trzywarstwowa, chroni przed 98% zanieczyszczeń, które znajdują się w powietrzu.

maseczki ochronne KN95
od 1,90 zł netto
Bardzo szczelne, redukują efekt parowania w przypadku noszenia okularów.

płyny do dezynfekcji
od 45 zł netto/ 5l
Szeroki wybór płynów i preparatów do dezynfekcji różniących się składem, pojemnością, postacią i przeznaczeniem.

fartuchy ochronne
od 6,50 zł netto
Antystatyczne, lekkie i wytrzymałe. Zmniejszają ryzyko przeniesienia bakterii i zanieczyszczeń.

mini przyłbice
od 11,99 zł netto
Lekka i wygodna przyłbica ochronna na usta i nos, wielokrotnego użytku, mocowana za pomocą białych gumek za uszami.

OFERTA DLA FIRM I INSTYTUCJI ILOŚCI HURTOWE

Zamów teraz:
665 752 211
korona.produkty@gmail.com

KUPONY NA BEZPŁATNE OGŁOSZENIA DROBNE MOŻNA WRZUCAĆ DO SKRZYNEK:

REJOWIEC
- na byłym budynku Urzędu Gminy obok wejścia

WŁODAWA
- sklep „Sławex", Al. Jana Pawła II 23

KRASNYSTAW
- ul. Poniatowskiego 4C
- przy biurze TBS (naprzeciw „Aldika")

CHEŁM
- przy wejściu do marketu „Stokrotka" na os. Zachód
- przy wejściu do „Carrefoura" na ścianie apteki
- na targowisku przy al. Piłsudskiego
- przy bramie wejściowej na targowisko przy al. Armii Krajowej
- przy wejściu do sklepu „Gazda" ul. Trubakowska
- na nowym targowisku przy placu Kupieckim (główne wejście)
- przy wjeździe na teren byłej składnicy wojskowej przy ul. Hrubieszowskiej
- przy wejściu do „Carrefoura" na ścianie apteki

SIEDLISZCZE
- klubokawiarnia „ZEBERKA", ul. Lubelska 33

KAMIEŃ
- sklep „Gama"

ŻMUDŹ
- sklep „Lewiatan"

DOROHUSK
- na ogrodzeniu przy sklepie „Lewiatan"

BIAŁOPOLE
- sklep „Lewiatan"

Serdecznie zapraszamy!

UWAGA! Ogłoszenia o usługach są płatne i nie będą przyjmowane na kuponach.
Można je wykupić przez internet na stronie **www.supertydzien.pl** lub w **redakcji**

KUPON na bezpłatne ogłoszenie drobne

super tydzień chełmski

kategoria

MOTORYZACJA
- ☐ Samochody kupno
- ☐ Samochody sprzedaż
- ☐ Motocykle i quady
- ☐ Inne Motoryzacja

ROLNICTWO
- ☐ Maszyny
- ☐ Zwierzęta
- ☐ Inne

NIERUCHOMOŚCI
- ☐ Domy
- ☐ Mieszkania
- ☐ Lokale
- ☐ Działki
- ☐ Nieruchomości inne

PRACA
- ☐ Dam pracę
- ☐ Szukam pracy

DOM I OGRÓD
- ☐ AGD/RTV
- ☐ Meble
- ☐ Ogród
- ☐ Pozostałe

☐ **BUDOWLANE**

☐ **ZDROWIE I URODA**

☐ **MATRYMONIALNE**

☐ **TURYSTYKA**

☐ **SPRZEDAM INNE**

☐ **KUPIĘ INNE**

☐ **RÓŻNE**

treść (maksymalnie do 50 znaków)

cena: **telefon:**

Dane ogłoszeniodawcy (do wiadomości redakcji)

imię i nazwisko: .....

adres i telefon: .....

1 KUPON = 1 EMISJA

super tydzień chełmski

Stosujemy Kodeks Dobrych Praktyk Wydawców Prasy

Ukazuje się na terenie powiatów: chełmskiego, krasnostawskiego i włodawskiego

Redaguje zespół:
Wanda Jaroszczuk (redaktor naczelna)
Agnieszka Pastuszak-Maksim (z-ca redaktora naczelnego)
Agnieszka Nowosad (sekretarz redakcji)
Dorota Bezler, Tomasz Sąsiadek, Tomasz Wachulski, Grzegorz Drozdalski, Marcin Petruk, Krystyna Szeremeta (korekta)

Sekretariat:
Karolina Starzyńska

Wydanie online:
Marcin Petruk

Grafika i DTP:
Mateusz Gendek, Wojciech Kopczyński

Biuro Reklam i Ogłoszeń:
Joanna Derkacz (kierownik), Renata Kasprzak, Anna Wyczyńska, Edyta Kusiak, Krzysztof Kwiatek, Karina Szponar

Redakcja/Biuro Reklam i Ogłoszeń:
22-100 Chełm, ul. Lubelska 31
tel./fax 82 565 27 05,
e-mail:
redakcja@supertydzien.pl
reklama@supertydzien.pl

Kolportaż:
PressTrans
tel. 604 494 479

Druk:
Seregni Printing Group Sp. z o.o.
ul. Matuszewska 14 hala B3.
03-876 Warszawa

Wydawca: Grupa Wydawnicza SŁOWO Sp. z o.o. 02-672 Warszawa, ul. Domaniewska 17/19/133

Redakcja nie odpowiada za treść reklam i ogłoszeń

eprasa.pl c3097c7b0f

Sposób na prezentację nieruchomości. Dom Otwarty

Dom Otwarty, czyli po angielsku „Open house" to ciekawe narzędzie marketingowe. Pozwala pokazać nieruchomość większej liczbie klientów w danym czasie. Takie rozwiązanie jest popularne na całym świecie i pozwala porównać ofertę z faktycznym stanem nieruchomości. Jednocześnie pokazuje, jak duże jest zainteresowanie ofertą.

Open house, dzień otwarty lub po prostu dom otwarty to nazwy używane zamiennie. Głównym celem przedsięwzięcia jest możliwość bezpośredniego obejrzenia nieruchomości przez potencjalnego kupca. Dni otwarte organizowane są zarówno w mieszkaniach, jak i domach, w mieście i na wsi. Są popularne na całym świecie, ale pandemia koronawirusa nieco ograniczyła liczbę osób, które mogą jednocześnie obejrzeć nieruchomość.

Pozwala podjąć decyzję

Coraz więcej biur nieruchomości organizuje „Domy otwarte". Trwają one przeważnie dzień lub weekend. W tym czasie można przyjść i obejrzeć nieruchomość bez uprzedzania agenta. Na miejscu można się swobodnie rozejrzeć i sprawdzić, czy informacje w ofercie przekładają się na stan faktyczny. Warto podkreślić, że nawet najciekawsza oferta nie zastąpi wizyty w mieszkaniu lub domu. Często podczas wizyty potencjalny kupiec precyzuje, czy dana nieruchomość spełnia jego oczekiwania i podejmuje decyzję, czy ją kupuje, czy rezygnuje. „Dom otwarty" nie zobowiązuje do zakupu mieszkania lub domu. Niekiedy dochodzi do podpisania umowy przedwstępnej.

Open house to przedsięwzięcie, które organizują również deweloperzy. Jak to wygląda w praktyce? Otóż deweloper zaprasza zainteresowanych do jednego mieszkania. W trakcie wizyty można obejrzeć, jaki jest np. rozkład pomieszczeń, nasłonecznienie. Zaletą jest również to, że klient może sobie wyobrazić, jak wykończyć i wyposażyć mieszkanie.

Można zadać pytanie agentowi

„Dom otwarty" to dobra okazja, by spotkać się z agentem i zadać mu pytania. Nie wszystkie odpowiedzi znajdziemy w ofercie papierowej lub internetowej. Zdarza się, że na „Domu otwartym" spotykają się potencjalni kupcy i wtedy właściciel ma okazję zobaczyć, ile osób jest zainteresowanych jego ofertą. Jeśli niewiele, to sygnał, że być może trzeba przeformułować ofertę, mocniej ją wypromować lub coś zmienić w domu czy mieszkaniu.

Obecnie agenci przy okazji „Domu otwartego" przygotowują dodatkowe atrakcje. Są to gadżety, konkursy, specjalne rabaty lub możliwość spotkania z doradcą kredytowym. Informacje o terminie i adresie nieruchomości pojawiają się wcześniej na stronie internetowej agencji, profilu społecznościowym lub w lokalnych mediach. Zasada jest prosta – im więcej osób się dowie, tym więcej przyjdzie obejrzeć nieruchomość. A przecież celem akcji jest sprzedaż mieszkania bądź domu za satysfakcjonującą cenę. **red**

PÓŁNOC NIERUCHOMOŚCI
KUP SPRZEDAJ WYNAJMIJ
Chełm, ul. Lubelska 31
tel. 885 851 179, 518 524 828

LOKAL PRZY LUBELSKIEJ

PÓŁNOC NIERUCHOMOŚCI
OKAZJA
tel. 885 851 179

DOM NA ŻÓŁTAŃCACH

PÓŁNOC NIERUCHOMOŚCI
590 000 PLN
tel. 885 851 179

PÓŁ DOMU W CHEŁMIE

PÓŁNOC NIERUCHOMOŚCI
235 000 PLN
tel. 885 851 179

PÓŁ BLIŹNIAKA W CHEŁMIE

PÓŁNOC NIERUCHOMOŚCI
375 000 PLN
tel. 885 851 179

DOM DO REMONTU Z DZIAŁKĄ NA OBRZEŻACH CHEŁMA

0,4285 ha
PÓŁNOC NIERUCHOMOŚCI
189 000 PLN
tel. 885 851 179

PÓŁ DOMU W CHEŁMIE

PÓŁNOC NIERUCHOMOŚCI
125 000 PLN
tel. 885 851 179

REPREZENTACYJNA INWESTYCJA DLA MIŁOŚNIKÓW PRZYRODY

96,83 ha
PÓŁNOC NIERUCHOMOŚCI
2 000 000 PLN
tel. 885 851 179

DZIAŁKA ROLNA W WOJSŁAWICACH

1,59 ha
PÓŁNOC NIERUCHOMOŚCI
69 000 PLN
tel. 885 851 179

DZIAŁKA ROLNA W PUTNOWICACH WIELKICH

1,963 ha
PÓŁNOC NIERUCHOMOŚCI
90 000 PLN
tel. 885 851 179

DZIAŁKA W DOROHUSKU

20,49 a
PÓŁNOC NIERUCHOMOŚCI
50 000 PLN
tel. 885 851 179

DZIAŁKA ROLNO-BUDOWLANA RUDA KOLONIA

1,0171 ha
PÓŁNOC NIERUCHOMOŚCI
75 000 PLN
tel. 885 851 179

DZIAŁKA ŻÓŁTAŃCE KOLONIA

14,47 a
PÓŁNOC NIERUCHOMOŚCI
125 000 PLN
tel. 885 851 179

eprasa.pl c3097c7b0f

Czy można kupić mieszkanie przez Internet?

To pytanie zadaje sobie wielu inwestorów. Wszystko przez to, że na rynek nieruchomości wkroczył nowy gracz, czyli koronawirus. Skutecznie ograniczył kontakty międzyludzkie i zmusił społeczeństwo do korzystania z elektronicznych rozwiązań. Czy zatem kupimy mieszkanie, nie wychodząc z domu? Niekoniecznie.

Choć wiele wskazuje na to, że w przyszłości transakcję sprzedaży-kupna będzie można przeprowadzić online, to na razie musimy się zadowolić tym, że tylko część spraw załatwimy online. Nie unikniemy np. wizyty u notariusza oraz w banku, jeśli zechcemy sfinansować zakup za pomocą kredytu hipotecznego. Sprawdźmy więc, co załatwimy przez Internet, a co będzie wymagało naszej fizycznej obecności.

Oferta online

Samo szukanie ofert na portalach nie jest nowością. Tu dokonuje się wstępna selekcja ofert i klientów. Wiele biur nieruchomości proponuje klientom wirtualne spacery po nieruchomości. Taka wizyta online pozwala na dokładne przyjrzenie się nieruchomości i weryfikacji oczekiwań. Jeśli chcemy skorzystać z pomocy agenta nieruchomości, możemy się z nim kontaktować za pomocą komunikatorów lub przez telefon. Oczywiście nic nie zastąpi rozmowy w „cztery oczy", ale w dobie pandemii coraz częściej szukamy alternatywnych rozwiązań.

– Jest jednak moment, w którym musimy spotkać się z agentem w realu. Chodzi o podpisanie umowy współpracy z biurem nieruchomości – zaznacza agentka z Północ Nieruchomości w Chełmie **Karina Szponar**.

Jak to jest z formalnościami?

Niektóre sprawy bez problemu załatwimy przez Internet, inne niestety nie. Nie wychodząc z domu, obejrzymy np. księgi wieczyste nieruchomości, która nas interesuje, i sprawdzimy, czy nie jest obciążona lub czy nie widnieje w nich zapis o służebności wieczystej. Drogą meilową sprzedający może nam przesłać skany dokumentów, takich jak np. akt notarialny, dokument potwierdzający tożsamość lub zaświadczenia ze spółdzielni bądź wspólnoty. Wirtualnie wymeldujemy się też z mieszkania. Musimy mieć jednak profil zaufany, przez który logujemy się do platformy ePUAP. Mimo wielu udogodnień, nie załatwimy jednak online kredytu hipotecznego. Owszem, mniejszy kredyt konsumpcyjny można uzyskać, nie wychodząc z domu. Inaczej jest, jeśli chodzi o sfinansowanie zakupu nieruchomości za pomocą kredytu hipotecznego. Bank wymaga, abyśmy się stawili osobiście minimum dwa razy - przy dostarczeniu oryginałów dokumentów oraz przy podpisaniu umowy kredytowej.

U notariusza obecność jest obowiązkowa

Gorzej wygląda sytuacja, jeśli chodzi o podpisanie umowy przeniesienia własności nieruchomości. Tu nie unikniemy wizyty u notariusza. Prawo wskazuje wyraźnie, że umowa musi być podpisania przez kontrahentów lub pełnomocników w obecności notariusza. Co ważne, w akcie notarialnym podaje się miejsce podpisania umowy, datę oraz osoby, które się stawiły. Na razie nie ma możliwości podpisania dokumentu online, choć pojawiają się głosy o wypracowaniu takiego rozwiązania. Niewykluczone, że w przyszłości będzie to możliwe. **red**

Nie chcesz sprzedawać i kupować nowego mieszkania? Zamień nieruchomości

Odziedziczyłeś mieszkanie? Dostałeś je w formie darowizny? Nie pasuje ci jego lokalizacja, metraż lub rozkład pomieszczeń? Możesz wykonać kilka działań na rynku nieruchomości. Jednym z nich jest zamiana mieszkania na inne. To rozwiązanie np. dla rodzin, które chcą mieć większe lokum, lub singli, którzy chcą mieszkać na mniejszym niż dotychczas metrażu.

Zamiany mieszkań są mniej popularne niż sprzedaż czy wynajem nieruchomości. Na rynku realizowane są nowe inwestycje mieszkaniowe, a rząd proponuje kolejne dopłaty do nowych mieszkań. Niemniej jednak decydują się na nie osoby, które chcą zmienić lokum bezgotówkowo, za dopłatą lub z zyskiem. Zanim do tego dojdzie, obie strony muszą ustalić warunki zamiany.

Zgodnie z przepisami

Zamienić można każde mieszkanie, które ma właściciela, o ile zrobi się to zgodnie z literą prawa. Jeśli mowa o mieszkaniach komunalnych, to na ich zamianę muszą się zgodzić właściciele, czyli gmina lub miasto. Mieszkanie komunalne można zamienić na wolne lokum, o ile samorząd ma takie w swoich zasobach. Mieszkanie spółdzielcze własnościowe można zamienić na inne spółdzielcze lub własnościowe, a lokatorskie, którego właścicielem jest spółdzielnia na takie samo, po uzyskaniu zgody spółdzielni. Nowy właściciel mieszkania spółdzielczego zgłasza w spółdzielni swoje członkostwo, a były właściciel zgłasza się w celu wykreślenia z listy. Mieszkanie własnościowe można zamienić na dowolne mieszkanie własnościowe.

Zamiana mieszkań przypomina sprzedaż i kupno nieruchomości. A zatem transakcja odbywa się przy obecności notariusza, który sporządza jeden akt notarialny. Od czynności pobierany jest podatek do urzędu skarbowego w wysokości 2 procent od różnicy wartości zamienionych lokali. To istotny argument, jeśli się wahamy, czy sprzedać większe i kupić mniejsze mieszkanie, czy dokonać zamiany. W przypadku sprzedaży podatek wynosi aż 19 procent. Co ważne, „Przez umowę zamiany każda ze stron zobowiązuje się przenieść na drugą stronę własność rzeczy w zamian za zobowiązanie się do przeniesienia własności innej rzeczy" (Art. 603. KC).

Zanim się zamienisz

Warunkiem koniecznym do zamiany mieszkań jest znalezienie osoby, która również chciałabym dokonać transakcji. To chyba najtrudniejsza część zadania, bo ta forma działania na rynku nieruchomości jest mało popularna. W tym celu skonstruuj ciekawą ofertę, w której znajdować się będą podstawowe informacje, takie jak: stan prawny nieruchomości, rodzaj budynku (kamienica, blok, budynek po rewitalizacji), miasto, dzielnica i ulica, powierzchnia użytkowa lokalu, struktura mieszkania (rodzaj i liczba pomieszczeń), wyposażenie techniczne mieszkania i budynku, stan techniczny budynku, piętro, winda, ewentualnie: kwota do spłaty zadłużenia lub oferta spłaty zadłużenia.

Nie wystarczy, że znajdziesz chętnego. Musisz z nim jeszcze ustalić warunki, które oboje zaakceptujecie. Jeśli jednak wam się uda, zyskacie nowe lokale i zaoszczędzicie sporo gotówki. Zanim podpiszesz umowę przedwstępną, sprawdź księgi wieczyste twojej przyszłej nieruchomości. Dowiesz się, czy nie jest obciążona hipoteką, zadłużeniami, wieczystym użytkowaniem, czy nie ma innych właścicieli itd. Jeśli okaże się, że ma, wszyscy właściciele muszą podpisać zgodę na zamianę mieszkań. Ty również pokaż numer księgi wieczystej swojej nieruchomości drugiej stronie.

Co należy ustalić?

Przede wszystkim wartość obu mieszkań i ewentualną dopłatę, jeśli jedno z nich jest droższe. Jeśli lokale mają zbliżoną wartość, dopłata nie będzie potrzebna. Jeśli wyższa cena jednego mieszkania wynika z faktu, iż przeszło modernizację, warto zachować faktury za usługi i materiały budowlano-wykończeniowe. W razie kontroli urzędu skarbowego będziesz zabezpieczony. Strony umowy muszą też uzgodnić, kiedy i w jaki sposób przekażą sobie fizycznie mieszkania, czyli opuszczą je i oddadzą klucze. Przed podpisaniem aktu notarialnego trzeba skompletować dokumenty, m.in. dowody osobiste właścicieli nieruchomości, odpisy zwykłe z księgi wieczystej obu nieruchomości, dokumenty potwierdzające sposób nabycia praw do mieszkania (akt notarialny sprzedaży, potwierdzenie spadku, akt darowizny), zaświadczenie ze wspólnoty mieszkaniowej lub spółdzielni o braku zaległości w opłatach za lokal, zaświadczenie z urzędu gminy o braku zaległości w podatkach, zaświadczenie o zameldowanych osobach. Po dokonaniu transakcji możesz cieszyć się „nowym" mieszkaniem, które odpowiada twoim obecnym potrzebom.

red

eprasa.pl c3097c7b0f

HOROSKOP

WODNIK

W poniedziałek nie bądź tak krytyczny wobec siebie, przyjmij z wdziękiem pochwały. We wtorek i środę trzeba będzie skupić się na dość trudnych sprawach. Więcej cierpliwości! W czwartek i piątek miłe spotkania, dobre decyzje, romantyczne doznania. W piątek i sobotę uważaj na drodze. W weekend zajmiesz się czymś innym, niż planujesz - i to cię ucieszy...

RYBY

W poniedziałek trochę problemów zawodowych - nie daj się wytrącić z równowagi, spokojnie je rozwiązuj. We wtorek i środę czeka cię sporo pracy, wykonywania cudzych obowiązków i odpowiadania za nie swoje winy. Przeczekaj. W czwartek będziesz osobą rozchwytywaną, dopisze ci szczęście, natchnienie i to wszystko, czego potrzebujesz. W piątek los sypnie gotówką. Weekend udany, pełen miłości i radości.

BARAN

Teraz śmiało ruszaj naprzód. Pojawi się okazja zawarcia dobrych umów i podjęcia zupełnie nowych prac, a propozycje zawodowe okażą się opłacalne. Zwłaszcza w poniedziałek, wtorek i piątek miej oczy szeroko otwarte, nie przegap szansy. W czwartek nie daj się skusić na zakupy, to będą wyrzucone pieniądze. W weekend nie szukaj przygód, postaw na starych przyjaciół.

BYK

Poniedziałkowa chandra i spory ze wszystkimi o wszystko miną, jak ręką odjął, gdy porozmawiasz z kimś bliskim i ważnym. We wtorek i środę wzrośnie optymizm, pojawią się okazje zawodowe, będzie szansa na większy prestiż. W czwartek przekonasz się, że podjęte ostatnio drobne zmiany w domu przynoszą już rezultaty znacznie większe, niż spodziewane. W weekend odpoczniesz, ale i zabawisz się.

BLIŹNIĘTA

W poniedziałek zachowaj ostrożność. Rano możliwe konflikty osobiste i zawodowe, więc lepiej nie pokazuj wszystkim, kto tu rządzi. Po południu za to miłe spotkanie. We wtorek i środę trzeba będzie pilnie zabrać się za pracę oraz pomyśleć o własnym rozwoju. W czwartek i piątek samotni mogą liczyć na wspaniałe przeżycia i poznanie kogoś wyjątkowego. W weekend bądź solidny i słowny.

RAK

W poniedziałek spokojnie, warto podtrzymać kontakty z przyjaciółmi. We wtorek i środę może być trudno, pojawią się sporne sytuacje w pracy i w domu. Uważaj, co podpisujesz oraz co i do kogo mówisz. W czwartek bez przeszkód zrealizujesz swoje plany, poczujesz się osobą atrakcyjną i docenianą. To dobry czas na zakupy i zadbanie o siebie. Weekend czuły i romantyczny.

LEW

W poniedziałek świat należy do ciebie, nie trać czasu, działaj. Zwłaszcza w pracy zapowiada się okazja do zabłyśnięcia. We wtorek i środę czas na zajęcie się sprawami ducha - czy ostatnio tu się nie zaniedbujesz? W czwartek nie daj się wciągnąć w intrygi i dziwne interesy. W piątek nie przesadź z alkoholem, a będzie rewelacyjnie. W weekend znajdź czas dla domu, rodziny, ukochanej osoby.

PANNA

W poniedziałek pewne sprawy będą szły jak po grudzie - odpuść je sobie. We wtorek i środę będzie ci się dobrze pracowało, uda się realizować plany. Nie wchodź jednak w nowe projekty, na to przyjdzie czas nieco później. W czwartek będzie miło, spotkasz się ze słowami uznania, uda ci się przeprowadzić coś po swojemu. Jeśli trzeba huknąć pięścią w stół - zrób tak, choć to nie w twoim stylu. Weekend trochę nudny.

WAGA

W poniedziałek nie trać czasu na kłótnie i dyskusje, zgadzaj się z przełożonymi i rodziną. Swoje zrobisz, ale kiedy indziej. We wtorek i środę dobrze się zastanów, zanim pożyczysz komuś pieniądze czy wejdziesz w „rewelacyjny" interes. W te dni czeka cię ponadto bardzo męcząca praca. W czwartek i piątek dobra passa, sporo ciekawych przeżyć i niespodzianek. W weekend pomyśl o swojej wygodzie.

SKORPION

W poniedziałek i wtorek pozwól sobie zmierzać do celu małymi krokami, a osiągniesz oczekiwane rezultaty. W środę nie przemęczaj się, ale jeśli możesz, wykonuj prace wymagające cierpliwości i logiki. W czwartek i piątek świetny czas dla interesów, miłości, ciekawych spotkań, zawierania umów. Weekend pełen miłych wrażeń, ale też trzeba się będzie zmierzyć z jakimś wyzwaniem. Uważaj za kierownicą.

STRZELEC

W poniedziałek doskonała passa, gładko pójdą sprawy w pracy i w domu, uśmiechnie się szczęście w jakiejś „opornej" dotąd materii. We wtorek i środę parę kwestii domowych będzie wymagało twojej uwagi. Czy wiesz, co robią młodsi członkowie rodziny? W czwartek atmosfera zrozumienia, miłości, ale nie składaj czczych obietnic. W weekend - porządki, rozmowy i rodzinne narady.

KOZIOROŻEC

W poniedziałek nie stań na odcisk komuś ważnemu. We wtorek i środę doskonały czas dla spraw zawodowych, możesz wszystko załatwić, pozyskać ludzi do swoich planów, rozwiązać zaległe problemy. W czwartek będzie ciepło i sympatycznie, czas wypełnią liczne zajęcia, którym poświęcisz się z radością. W piątek może być potrzebny kompromis z rodziną. Weekend postaraj się spędzić aktywnie, najlepiej na świeżym powietrzu.

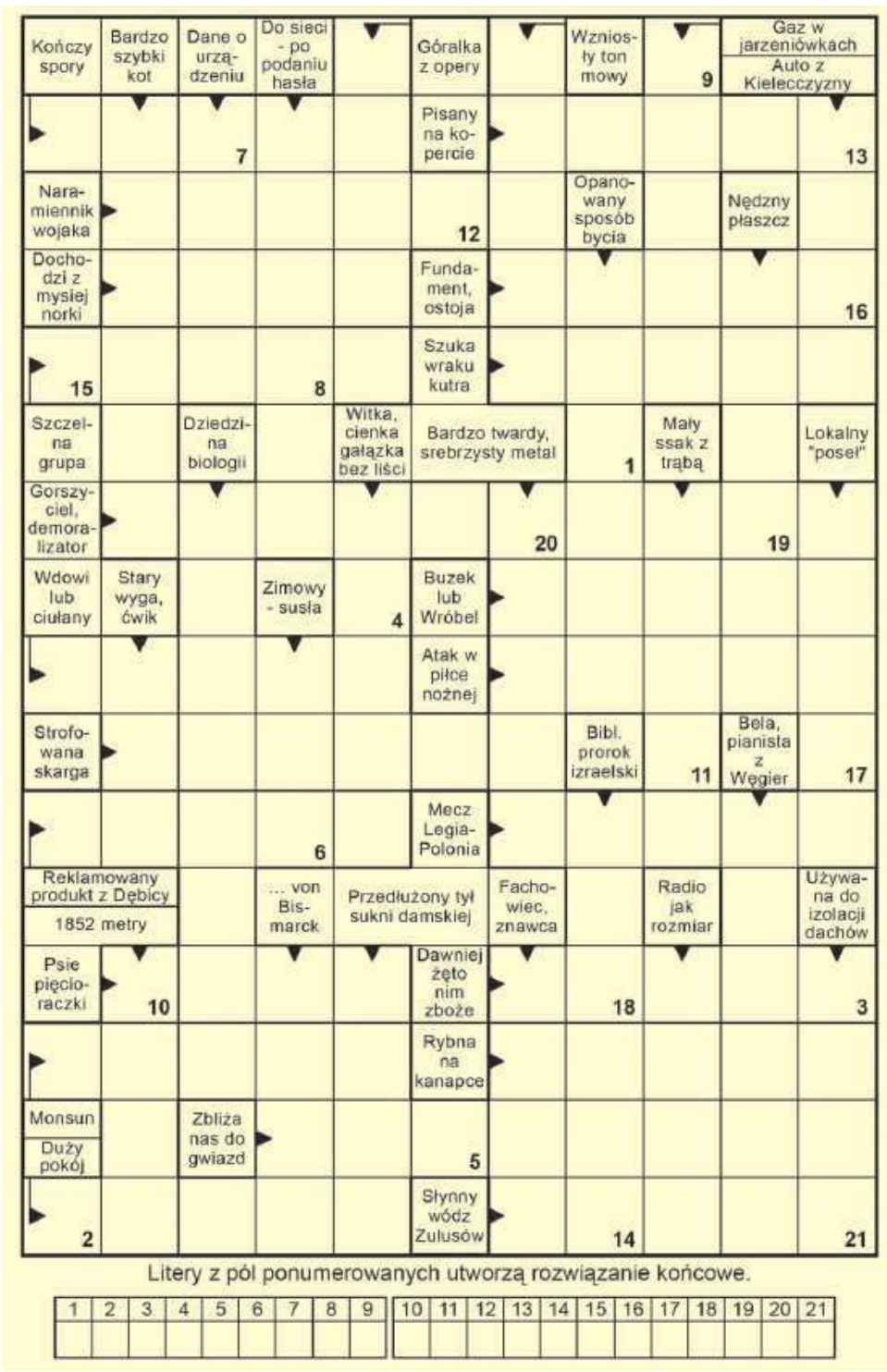

Lejdis&Dżentelmen
studio fryzur • barber
Czynne :
pon.-pt. 9-18, sob. 9-14
Chełm, ul.Reformacka 28
tel. 513 091 309

Rozwiązanie krzyżówki z numeru 52(2020) brzmi: **„Jak Nowy Rok mokry i chłodny, cały roczek pogodny i płodny"**. Spośród wszystkich osób, które wysłały poprawne odpowiedzi, wybraliśmy panią **Halinę Chudobę** Po odbiór nagrody zapraszamy w godz. 9–16 w terminie dwóch tygodni od momentu publikacji nazwiska zwycięzcy na łamach Super Tygodnia Chełmskiego. Warunkiem wzięcia udziału w konkursie jest przysłanie rozwiązania krzyżówki. Hasło wraz z kuponem należy dostarczyć do redakcji (w ciągu 5 dni od daty wydania) – pocztą, osobiście lub wrzucić do skrzynki ogłoszeniowej z logo Super Tygodnia. Do wygrania talon do wykorzystania w **Lejdis&Dżentelmen ul. Reformacka 28, Chełm.**

KRZYŻÓWKA
nr 1 (2021)
super tydzień chełmski

OFERTY DLA SAMOTNYCH SERC

608 Tadeusz

Jestem wdowcem po 70., mieszkam samotnie na wsi. Posiadam samochód, nie mam żadnych nałogów ani zobowiązań. Szukam rozsądnej pani w podobnym wieku. Jestem człowiekiem zgodnym i pogodnym.

610 Tadeusz

Wolny 73-latek pozna panią do 67 lat. Mieszkam sam, jestem niezależny finansowo, bez nałogów. Zapraszam panią z województwa lubelskiego.

611 Dariusz

Mam na imię Dariusz, jestem 43-letnim kawalerem. Mieszkam w Białej Podlaskiej. Jestem emerytowanym wojskowym. Pragnę poznać pannę lub wdowę w wieku od 35 do 45 lat. Interesuje mnie stały związek.

612 Emil

Mam 66 lat, jestem w trakcie rozwodu, mieszkam w małej miejscowości Narol. Jestem bez nałogów, zmotoryzowany, na emeryturze. Prowadzę zdrowy tryb życia, lubię jeździć rowerem, spacery na świeżym powietrzu oraz przyrodę. Poszukuję pani bez nałogów, która podzieli się swoimi pasjami i zainteresowaniami, która też lubi spędzać wolny czas na spacerach i rozmowach.

598 Łukasz

26-letni kawaler, 180 cm wzrostu, szczery, spokojny, czuły, romantyk pozna panią celem założenia rodziny. Kobieta może być w wieku od 26 do 40 lat. Może być puszysta oraz mieć dziecko.

599 Mirek

Mam 38 lat, 178 cm wzrostu. Poznam pannę lub wdowę, w wieku od 30 do 45 lat, w celu stałego związku. Pani może być puszysta i mieć dziecko.

609 Dariusz

Kawaler 36 lat, 176 cm wzrostu, ciemny blondyn pozna panią w wieku od 35 do 45 lat, w celu stałego związku.

Potrzebujesz bratniej duszy, towarzystwa, miłości?

Przyślij do naszej redakcji swoją ofertę, napisz o swoich oczekiwaniach i pragnieniach.

List wyślij na adres redakcji. Każda oferta otrzyma swój numer kontaktowy, np: 001, 002. Nie będziemy podawać w gazetach nazwisk ani adresów osób składających oferty.

W liście w kilku słowach opowiedz o sobie: jak masz na imię, w jakim jesteś wieku, gdzie mieszkasz, jakie masz zainteresowania, dlaczego szukasz partnerki lub partnera i jakie masz wobec niego wymagania. Jeśli chcesz, możesz przysłać swoje zdjęcie, które uatrakcyjni ofertę.

Czytelnicy zainteresowani daną ofertą i osobą, powinni napisać do niej list, a do korespondencji dołączyć pustą kopertę ze znaczkiem pocztowym. Na pustej kopercie napisać numer oferty/osoby, do której mamy ten list odesłać. Redakcja będzie punktem kontaktowym dla osób, które zechcą się ze sobą poznać.

KUPON nr 1
Oferty dla samotnych
Aby oferta ukazała się w gazecie, należy dołączyć do niej oryginalny kupon z aktualnego numeru.

eprasa.pl c3097c7b0f