BEZMYŚLNIE NISZCZĄ poczekalnię autobusową!

APEL ZARZĄDU POWIATU

– STR. 24

WRZUCILI TELEWIZOR do kanałku

TOŻSAMOŚĆ SPRAWCÓW USTALONA

– STR. 24

TYGODNIK LOKALNY

2,80 zł W TYM 5% VAT

NR 10

PUŁTUSK
GZY
OBRYTE
POKRZYWNICA
ŚWIERCZE
WINNICA
ZATORY

INDEKS 342424
ISSN 1429-6837

9 MARCA 2021

www.pultuszczak.pl

TYGODNIK Pułtuski

CO TYDZIEŃ OD 4 GRUDNIA 1997 ROKU

REKLAMA

INTER CARS
Filia Pułtusk
ul. Wojska Polskiego 52
tel.: 23 691 92 40
fax.: 23 691 92 41
INTERCARS.COM.PL

Pięć ofert na naszą OBWODNICĘ

Wykonawca ma 33 miesiące na wybudowanie

CZYTAJ NA STRONIE 23

Nowa dyrektor PCPR

– STR. 23

Niebezpieczne przejście na Jana Pawła

– STR. 2

Ach te baby!

Rozmowy ze zwykłymi - niezwykłymi kobietami z okazji Dnia Kobiet

– STR. 5

Torty pani Moniki

Niezwykle słodki wywiad

– STR. 20

NOWE MIESZKANIA W PUŁTUSKU

ISBUD P.B.M

www.isbud.pl

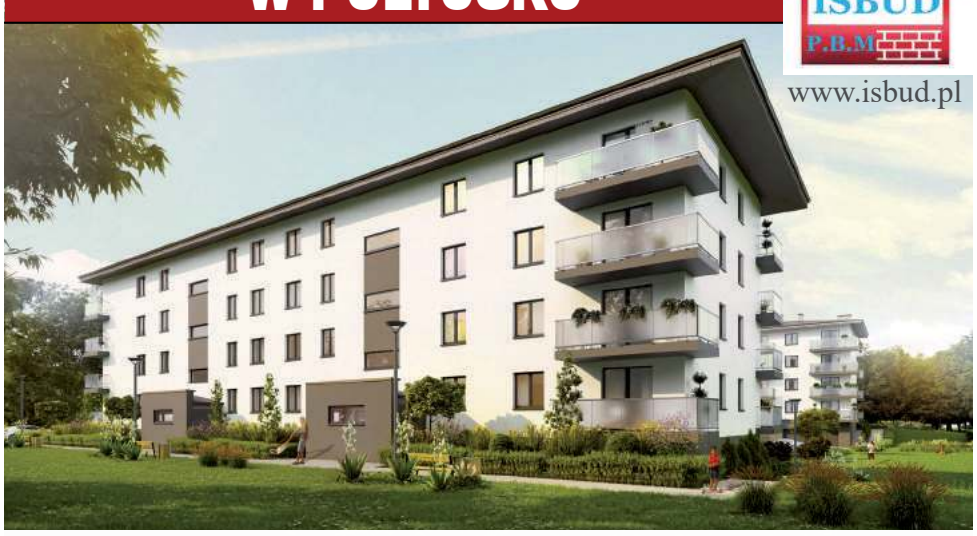

Biuro sprzedaży w Pułtusku przy ul. Białowiejskiej 17 C, tel. 23 692 09 75, 601 770 940

9 771429 683211 10

eprasa.pl c3282def0c

POPRAWNIE ALE GROŹNIE

Jeszcze raz o skrzyżowaniu Jana Pawła II i Nasielskiej

Pisaliśmy już na łamach Tygodnika Pułtuskiego o skrzyżowaniu Nasielskiej i Jana Pawła II. Po naszej ostatniej publikacji „Na wprost to w lewo czy w prawo?”z lutego 2020 r., skorygowano błędne oznakowanie skrzyżowania. Jednak, z informacji napływających od Czytelników jasno wynika, że istniejące rozwiązania organizacji ruchu mogą doprowadzić do nieszczęścia. Te głosy potwierdzają nasze własne doświadczenia, którymi dzielimy się w redakcji. O co chodzi? Prosimy popatrzeć na załączony diagram, naniesiony na obraz tego skrzyżowania. Nie trzeba nikomu wyjaśniać, że na zbiegu tych ulic, zwłaszcza w godzinach szczytu przetacza się ogrom samochodów. Jak widać, przy skrzyżowaniu wyznaczono przejścia dla pieszych – zarówno na ul. Nasielskiej, jak i u wylotu podporządkowanej ul. Jana Pawła II. To, że uregulowano kwestię przechodzenia przez jezdnie jest sprawą bezdyskusyjną – jednak bez wątpliwości należy też stwierdzić, że piesi na pasach na jezdni Jana Pawła II najwyraźniej są zagrożeni potrąceniem. Często zdarza mi się jechać Nasielską od strony zachodniej i zjeżdżać ze skrzyżowania na Jana Pawła II. Jeśli ruch jest umiarkowany, nie ma problemu. Gorzej, jeśli u wylotu Jana Pawła II, na pasach zarówno w lewo jak i w prawo, czeka dużo aut, aby przekroczyć to skrzyżowanie. Jeszcze gorzej, jeśli czekają przed skrzyżowaniem duże furgony czy ciężarówki. Dlaczego gorzej? Dlatego, że kierowcy aut wjeżdżających w Jana Pawła II po prostu **NIE MAJĄ SZANSY DOSTRZEC PIESZYCH NA PRZEJŚCIU, WYCHODZĄCYCH SPOMIĘDZY SAMOCHODÓW!**

Bywało, że po skręcie w lewo z Nasielskiej, w ostatniej sekundzie dostrzegałem pieszego, wychodzącego zza furgonetki! Pieszy na pasach powinien czuć się bezpiecznie, zachowując oczywiście ostrożność. Zapewne jedynie dzięki ostrożności i pełnej uwadze nasza redakcyjna koleżanka uniknęła ostatnio potrącenia – jadące od Nasielskiej auto wjechało na pasy, bez mała przejeżdżając po stopach pieszej. Było naprawdę groźnie!

Słyszę już głosy w dyskusji o przedstawionej sytuacji. „Piesi mają na pasach uważać!”. Zgadza się, ale każdy kierowca na co dzień zatrzymuje się przed pasami, na które wbiegają rozbawione dzieci albo wmaszerowują młodzi ludzie, z tak zwanego „pokolenia pochylonych” – czyli z nosami tuż nad ekranem smartfona. Jestem pewien, że żaden kierowca, nawet taki który o pieszych mówi „niech uważa, gdzie idzie!”, nie chce mieć w swoich doświadczeniach wypadku i potrącenia na pasach przechodnia, który „nie uważał”... Inne głosy w komentarzach z pewnością stwierdzą, że „kierowca powinien przed pasami zachować najwyższą ostrożność, najlepiej, żeby bardzo wolno jechał”. To zawsze było oczywiste, co więcej, pod koniec stycznia 2021 r. ogłoszono informacje o zmianie i zaostrzeniu przepisów ruchu drogowego, właśnie w zakresie przejść dla pieszych. Nowe przepisy wejdą w życie od 1 czerwca 2021 r. Wprowadzone zostaną trzy podstawowe zaostrzenia: kierowca, zbliżając się do przejścia dla pieszych, będzie miał obowiązek nie tylko zachować szczególną ostrożność i ustąpić pierwszeństwa pieszemu na przejściu, ale również zredukować prędkość tak, by nie narazić bezpieczeństwa pieszego, oraz bezwzględnie ustąpić pierwszeństwa osobie wchodzącej na przejście. Ponadto zakazana będzie, na dojeździe do pasów, tak zwana „jazda na zderzaku”, czyli niezachowanie bezpiecznych odległości między autami. Przypomnę równocześnie, że od kierowców oczekuje się „sprawnego” zjeżdżania ze skrzyżowań. Domyślam się zatem, iż długo będziemy się uczyć nowej rzeczywistości na skrzyżowaniach, skoro prędkość przed przejściami będzie musiała być znacząco zmniejszona, a dystanse między autami zwiększone. Piesi także zostaną obarczeni zakazem: chodzi o zakaz korzystanie z telefonów czy innych elektronicznych „zabawek” podczas przekraczania jezdni.

Porównaliśmy oznakowanie skrzyżowania Nasielskiej i Jana Pawła II z normami i warunkami prawnymi, określonymi w *rozporządzeniu Ministra Infrastruktury w sprawie szczegółowych warunków technicznych dla znaków i sygnałów drogowych oraz urządzeń bezpieczeństwa ruchu drogowego i warunków ich umieszczania na drogach (załączniki 1-4)*. Na stronie 313 podano wszystkie niezbędne informacje. Lekturę polecamy chętnym – dokument bez problemu można wyszukać w internecie. Tu zacytujemy jedynie podstawowy wyznacznik:

(7.8) przejścia dla pieszych w rejonach skrzyżowań zaleca się lokalizować w miejscu umożliwiającym zatrzymanie pojazdów między przejściem a krawędzią jezdni poprzecznej, tzn. w odległości nie mniejszej niż 5,0 m od tej krawędzi. Zasada ta dotyczy w szczególności wlotów dróg równorzędnych i podporządkowanych.

Paradoks opisywanego skrzyżowania polega na tym, że oznakowanie poziome i pionowe wydaje się zaprojektowane zgodnie z literą prawa i poprawnie dostosowane do geometrii skrzyżowania – a jednocześnie jest groźnie: bezdyskusyjnie piesi są tam bardzo zagrożeni potrąceniami i wypadkami.

W tym miejscu zwracamy się do Dyrektora Zarządu Dróg Powiatowych z pytaniem – co można poprawić na tym skrzyżowaniu, aby nie narażać pieszych na potrącenia? Mówiąc wprost, w imieniu Czytelników prosimy, aby wprowadzić zmiany, nie czekając na wypadek czy śmierć, apelujemy aby od razu skorygować groźną sytuację. Jak mawiają, „mądry Polak po szkodzie” – mamy nadzieję, że tym razem będzie inaczej.

W post scriptum dodam jeszcze jedno pytanie do urzędników i drogowców: dokładnie na środku skrzyżowania Jana Pawła II i Nasielskiej są od dawna rozległe dziury w asfalcie. Asfalt na JPII niedawno wyremontowali powiatowi drogowcy, natomiast w ramach remontu drogi krajowej położono jesienią nowy asfalt na wylocie Nasielskiej do I. Daszyńskiego i Warszawskiej (DK61). Jednak wszystkie firmy remontowe zakończyły swoje działania tuż przed wyrwami w nawierzchni. Próbowałem zrozumieć, analizując na internetowym geoportalu naszego powiatu układ działek geodezyjnych, starając się odgadnąć „czyja to ziemia”. Z jednej strony dziury są na środku Nasielskiej, czyli drogi nr 571, jednak znajdują się na działce geodezyjnej będącej częścią przebiegu (dawnego) drogi krajowej 61. Czy naprawdę nie znajdzie się żaden przytomny urzędnik, który po prostu, po zimie, zleci załatanie dziury na środku jednego z najbardziej obciążonych skrzyżowań w mieście?

ZCZ

DOM POGRZEBOWY Kraszewski
Pułtusk ul. Świętojańska 12
www.kraszewski.info
23 692 2000

28.12.2020 roku,
w wieku 72 lat zmarła
ukochana Mama, Babcia
i Siostra
Ś.P. ELŻBIETA BANASZEK

28.12.2020 roku,
w wieku 70 lat zmarła
ŚP. JOLANTA TERESA BRENGOS

30.12.2020 roku,
w wieku 79 lat zmarła
ukochana Mama,
Babcia,
Prababcia i Ciocia
Ś.P. MARIA DANISZEWSKA

03.01.2021 roku,
w wieku 97 lat zmarła
ukochana Mama,
Babcia,
Prababcia i Teściowa
Ś.P. WALENTYNA WĘGŁOWSKA

DOM POGRZEBOWY
KĘSY
Rok założenia 1992
www.kesy.pl
23 692 2001 604 470 616
Pułtusk, ul. Traugutta 2a

06.02.2021 roku,
w wieku 87 lat zmarł
ukochany Mąż, Tata,
Dziadek i Pradziadek
Ś.P. ANTONI BOROWIEC

08.02.2021 roku,
w wieku 66 lat zmarła
ukochana Żona, Mama,
Babcia i Siostra
Ś.P. MARIA ALDONA SOSKA

09.02.2021 roku,
w wieku 87 lat zmarł
ukochany Tata i Dziadek
Ś.P. STANISŁAW JABŁOŃSKI

09.02.2021 roku,
w wieku 67 lat zmarł
ukochany Mąż, Tata,
Dziadek i Brat
Ś.P. ZDZISŁAW RZEPKOWSKI

OGŁOSZENIE
Informujemy, iż biuro
Domu Pogrzebowego Kraszewski
mieści się przy ul. Kościuszki 78 (przy kościele św. Krzyża).
Nasza kaplica zlokalizowana jest przy ul. Sienkiewicza 7.
Kontakt pod nr tel. **501 634 440**

GMINA WINNICA

Kolejna przebudowa

Jak informuje Urząd Gminy w Winnicy, 4 marca firma BENEVENTO z si edzibą w Warszawie rozpoczęła przebudowę drogi gminnej w miejscowości Skorosze. Zakres prac obejmuje: poszerzenie istniejącej nawierzchni asfaltowej do 5 m, na odcinku 910 m, odtworzenie obustronne rowów i wykonanie poboczy. Koszt inwestycji wynosi 198.988,64 zł. Zadanie jest współfinansowane ze środków Funduszu Dróg Samorządowych w kwocie 129.342,61 zł. Termin realizacji inwestycji upływa 30 kwietnia 2021 roku.

red.

TYGODNIK PUŁTUSKI

Redaktor naczelny: Ewa Dąbek tel. 512 405 978
Redakcja: tel. 23 692 86 45, redakcja@pultuszczak.pl
Kultura/ Społeczeństwo: Grażyna Maria Dzierżanowska, tel. 661 923 317; *graza@atessa.pl*
Zdjęcia: Henryk Mazurek, tel. 793 233 433; hen.maz@wp.pl
Biuro reklam i ogłoszeń: Anna Płochocka 23 692 86 45, 512 405 972 *aplochocka@pultuszczak.pl*. Ogłoszenia i reklamy nie stanowią materiału pochodzącego od wydawcy
Adres: 06–100 Pułtusk, ul. Rynek 16,
www.facebook.com/pultuski
Czynne: poniedziałek – piątek 8.00 – 16.00

Prenumerata: realizowana przez RUCH SA, zamówienia składać na stronie www.prenumerata.ruch.com.pl, pytania na e–mail: prenumerata@ruch.com.pl lub telefonicznie pod numerem 801 800 803 lub 22 717 59 59, w godz. 7:00 – 18:00 (koszt połączenia wg. taryfy operatora).
Redakcja nie zwraca tekstów nie zamówionych oraz zastrzega sobie prawo ich redagowania i skracania. Nie odpowiadamy za treść zamieszczonych reklam i ogłoszeń.
Druk: Polska Press Łódź.
Nakład: poniżej 15 000

IZBA WYDAWCÓW PRASY
Wydawca: Agencja TiO
e–mail: agencja@tio.com.pl
Legionowo, ul. Rynek 2
Stowarzyszenie Gazet Lokalnych

REKLAMA
DYWANY
WYKŁADZINY
CHODNIKI
23/692 58 49
Kacice 11 A k/Pułtuska

O!WŁOS
PROFESJONALNE KOSMETYKI
AKCESORIA FRYZJERSKIE
tel. 508 479 937
ul. Jana Pawła II 30/U5

eprasa.pl c3282def0c

WYNAJEM POWIERZCHNI USŁUGOWYCH

do 1500m2 z możliwością dowolnej aranżacji/podziału

od 12 zł/1m2 (netto)

przykładowy rzut

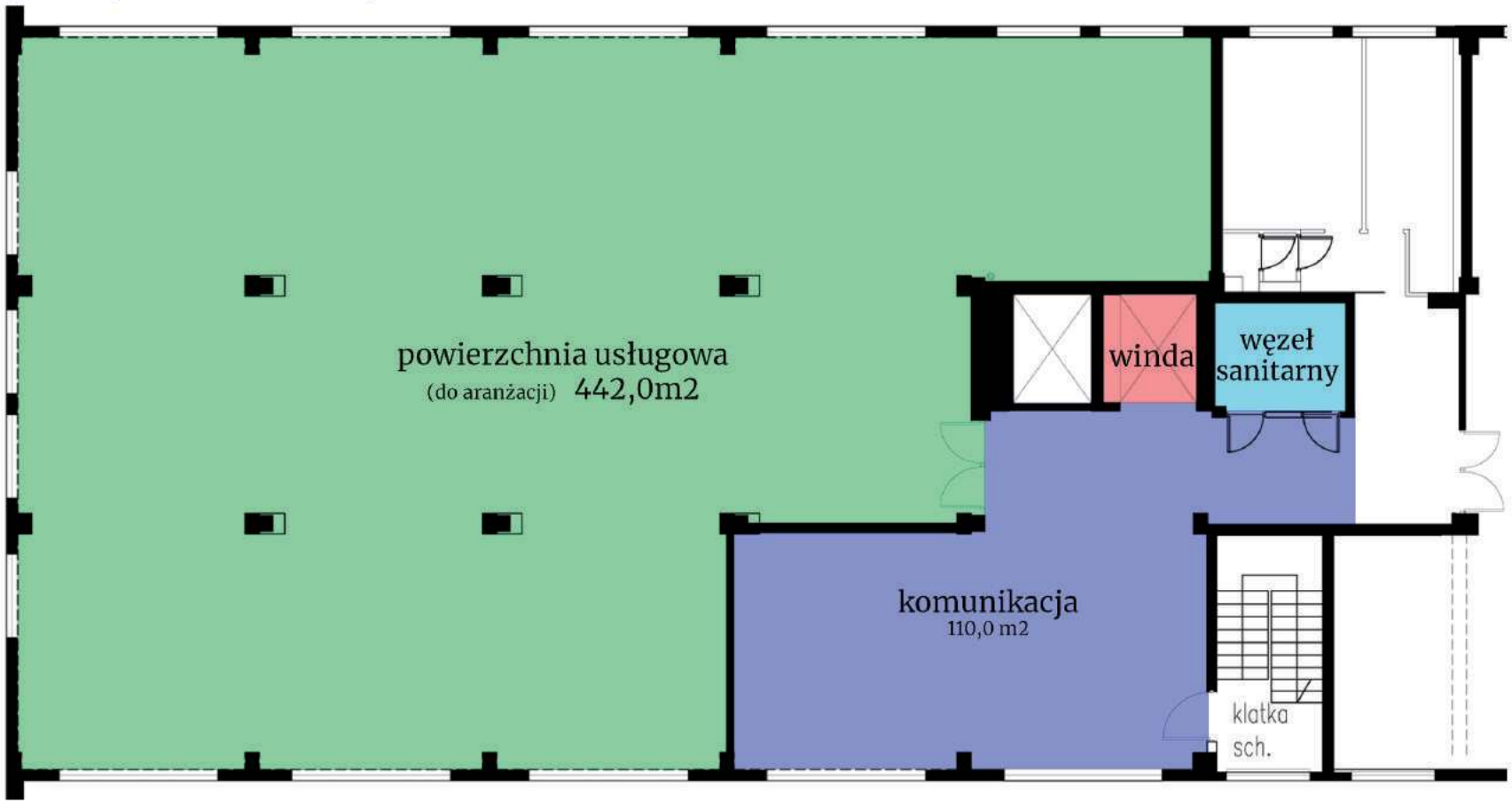

lokalizacja: **Legionowo, ul.Zegrzyńska 6**

Nowodworskie Centrum Nieruchomości

tel: 509 212 339

e-mail: ncn@ncn.waw.pl

eprasa.pl c3282def0c

MAZOWIECKA KRONIKA KRYMINALNA

2 marca

NASIELSK/ZAKROCZYM/ NOWY DWÓR MAZ. DWÓCH POSZUKIWANYCH TRAFIŁO DO ARESZTU

Tylko wczoraj nowodworscy mundurowi ujawnili na terenie powiatu aż trzech poszukiwanych mężczyzn. Dwóch z nich trafiło do jednostki penitencjarnej, celem odbycia kary pozbawienia wolności.

W poniedziałek funkcjonariusze z Komisariatu Policji w Nasielsku weszli w posiadanie informacji, że na terenie miasta ukrywa się 36-latek z Cieksyna. Za chwilę pod wskazanym adresem pojawił się poszukiwany mężczyzna. Zgodnie z prawomocnym wyrokiem warszawskiego sądu, 36-latek miał do obycia karę ośmiu miesięcy pozbawienia wolności. Został przez policjantów zatrzymany. Trafił do jednostki penitencjarnej.

Tego samego dnia zakroczymscy mundurowi na ul. Warszawskiej podjęli legitymowanie wobec 41-letniego mężczyzny. Podczas sprawdzenia w sysytemie okazało się, że mieszkaniec Zakroczymia uchyla się od odpowiedzialności karnej. Na podstawie prawomocnego wyroku staszowskiego sądu, miał on do odbycia karę 4 miesięcy bezwzględnego pozbawienia wolności. Dotychczas udawało mu się ukrywać przed wymiarem sprawiedliwości. Wczoraj jednak został przez zakroczymskich funkcjonariuszy zatrzymany. Trafił do aresztu, gdzie spędzi najbliższych kilka miesięcy.

Również wczoraj nowodworski dzielnicowy podczas obchodu rejonu służbowego dokonał legitymowania 46-letniego nowodworzanina. W trakcie interwencji wyszło na jaw, że mężczyzna jest poszukiwany na podstawie zarządzenia siedleckiej prokuratury, celem ustalenia miejsca pobytu.

POMIECHÓWEK. KIEROWAŁ POMIMO ZAKAZU I BYŁ POSZUKIWANY

Miał do odbycia karę 1 roku pozbawienia wolności, zatrzymali go pomiechowscy policjanci. Poszukiwany mężczyzna kierował też autem pomimo sądowego zakazu, za co grozi mu do 3 lat więzienia. Trafił do jednostki penitencjarnej.

Kilka dni temu mundurowi z Komisariatu Policji w Pomiechówku podjęli na ul. Nasielskiej kontrolę pojazdu renault. Za kierownicą siedział 25-latek z Nasielska.

Podczas sprawdzenia wyszło na jaw, że mężczyzna ma aktualnie obowiązujący zakaz prowadzenia pojazdów. Zgodnie z kodeksem karnym, za niestosowanie się do wydanego przez sąd zakazu, grozi mu teraz do 3 lat pozbawienia wolności.

Żeby tego było mało, za chwilę okazało się, że 25-latek jest poszukiwany i do tej pory ukrywał się przed wymiarem sprawiedliwości, unikając odpowiedzialności. Do odbycia miał bowiem karę 1 roku pozbawienia wolności.

Pomiechowscy funkcjonariusze zatrzymali nasielszczanina, który następnie trafił do jednostki penitencjarnej.

3 marca

ZAKROCZYM. NIETRZEŹWI NA S7

W tym tygodniu policjanci ruchu drogowego zatrzymali na drodze krajowej nr 7 już dwóch nietrzeźwych kierujących. Grozi im kara do 2 lat pozbawienia wolności.

W poniedziałek funkcjonariusze nowodworskiej drogówki, na drodze krajowej nr 7 w miejscowości Zakroczym, podjęli kontrolę wobec mężczyzny kierującego fiatem. Podczas interwencji mundurowi wyczuli od 63-latka silną woń alkoholu. Badanie stanu trzeźwości wskazało, że mieszkaniec Marek ma w wydychanym powietrzu 1,12 promila alkoholu. Policjanci zatrzymali mężczyźnie prawo jazdy. Grozi mu też kara do 2 lat więzienia.

Następnego dnia wieczorem, policjanci wydziału ruchu drogowego również na terenie gminy Zakroczym, podjęli interwencję wobec kierowcy volkswagena. Zachowanie mężczyzny wskazywało, że może on znajdować się w stanie nietrzeźwości. Mundurowi postanowili więc zbadać mężczyznę na zawartość alkoholu w organizmie. Za chwilę przypuszczenia funkcjonariuszy potwierdziły się. Przeprowadzone na miejscu badanie stanu trzeźwości 35-latka z powiatu płockiego wykazało, że w organizmie ma 0,64 promila alkoholu. Dodatkowo podczas sprawdzenia w systemie wyszło na jaw, że kierujący passatem w ogóle nie posiada uprawnień do kierowania pojazdami. W związku z tym policjanci nałożyli na niego mandat karny w wysokości 500 zł.

Teraz, zgodnie z kodeksem karnym, za prowadzenie pojazdu znajdując się w stanie nietrzeźwości grozi mu kara pozbawienia wolności do lat 2.

GODACZE. (gm. Świercze) PIJANY KIEROWCA ZATRZYMANY PRZEZ POLICJANTÓW Z POSTERUNKU W ŚWIERCZACH

Kolejny nietrzeźwy kierowca zatrzymany przez funkcjonariuszy Posterunku Policji w Świerczach. 65 – letni kierowca opla, miał w swoim organizmie blisko 2 promile alkoholu. Wkrótce mężczyzna za swoje zachowanie odpowie przed sądem. Przypominamy, że jazda pod wpływem alkoholu jest przestępstwem, za które grozi kara pozbawiania wolności do lat 2.

Wczoraj, około godziny 20 w Godaczach, policjanci z Posterunku Policji w Świerczach zatrzymali nietrzeźwego kierującego. 65 – letni mieszkaniec powiatu ciechanowskiego jadąc osobowym oplem, miał w swoim organizmie blisko 2 promile alkoholu. To kolejny nietrzeźwy w ostatnim czasie wyeliminowany z ruchu drogowego przez mundurowych ze Świercz.

Pułtuscy policjanci przypominają, że zgodnie z obowiązującymi przepisami za jazdę w stanie nietrzeźwości grozi kara do 2 lat więzienia i zakaz prowadzenia samochodów. Ponadto sąd obowiązkowo orzeka świadczenie pieniężne w wysokości nie mniejszej, niż 5 tys. złotych w przypadku osoby, która po raz pierwszy prowadziła w stanie nietrzeźwości, oraz nie mniejszej, niż 10 tys. złotych, gdy osoba po raz kolejny kierowała pojazdem pod wpływem alkoholu.

Apelujemy do wszystkich: piłeś alkohol – nie wsiadaj za kierownicę!

4 marca

CZOSNÓW. CHCIAŁ WYKORZYSTAĆ MAŁOLETNIE, ZOSTAŁ ZATRZYMANY

Policjanci z Czosnowa zatrzymali podejrzanego o pedofilię 26-latka. Mężczyzna był przekonany, że pisze z 11-latką i 12-latką. Nie wiedział jednak, że tak naprawdę kontaktował się z osobami dorosłymi. Wobec zatrzymanego zastosowano dozór policyjny.

Policjanci z czosnowskiego komisariatu Policji w tym tygodniu na terenie gminy zatrzymali 26-latka. Mundurowi prowadzili w tym zakresie współpracę z osobami, które które zajmują się bezpieczeństwem w Internecie i które informują o podejrzanych zdarzeniach i zachowaniach w sieci.

Na podstawie takiej współpracy policjanci uzyskali informację o mieszkańcu powiatu nowodworskiego, który za pomocą komunikatorów społecznościowych miał wyszukiwać małoletnie poniżej lat 15-tu do spotkań o charakterze seksualnym. Dzięki czujności pracowników fundacji, którzy o wszystkim poinformowali mundurowych, czosnowscy funkcjonariusze zatrzymali mieszkańca Nowego Dworu Mazowieckiego.

O ustalonej godzinie i w określonym miejscu czekali na podejrzanego. 26-latek był kompletnie zaskoczony. Został przez policjantów zatrzymany. Trafił do policyjnego aresztu.

Mężczyzna przyznał się do zarzucanego mu czynu. Nowodworska prokuratura zastosowała wobec niego dozór policyjny. Grozi mu kara pozbawienia wolności do lat 3.

JABŁONNA. PRZEKLEIŁ CENÓWKĘ, ODPOWIE ZA OSZUSTWO

Policjanci zatrzymali 45-latka podejrzanego o oszustwo. Mężczyzna sklepie zamienił metki z kodem kreskowym na dłucie. Mieszkaniec Legionowa zaoszczędziłby na tym 25 złotych. Za oszustwo mniejszej wagi grozi grzywna, kara ograniczenia wolności albo pozbawienia wolności do 2 lat.

45-latek udał się na zakupy do jednego z marketów w Jabłonnie. Znalazł interesujący go artykuł, jeden o wartości 44,99 złotych, drugi w cenie 19,99 złotych. Mężczyzna chcąc zaoszczędzić na zakupach przełożył metki z kodem kreskowym produktu tańszego na artykuł droższy. W ten sposób w kieszeni zostało by mu 25 złotych. Nieuczciwy klient został ujęty przez pracowników ochrony, którzy wezwali policyjny patrol.

Śledczy z Jabłonny przedstawili 45-latkowi zarzut oszustwa. Mężczyzna przyznał się do winy i teraz zajmie się nim sąd.

Policjanci ostrzegają, że zachowanie polegające na zmianie metki na produkcie w celu zakupienia go po cenie tańszej niż rzeczywiście kosztuje, traktowane jest przez polskie prawo jako oszustwo. Co ważne, jest to przestępstwo w każdym przypadku, niezależnie od wartości wyłudzonego towaru.

NASIELSK. DWIE NASTOLATKI ZOSTAŁY ODNALEZIONE

Zgłoszenie o zaginięciu dwóch nastolatek z gminy Nasielsk, których życie mogło być zagrożone, postawiło w stan gotowości policjantów nowodworskiej komendy. Dzięki intensywnym działaniom poszukiwawczym, podjętym od razu po przyjęciu zgłoszenia, zaginione odnaleziono. 17-tka i 19-latka trafiły do szpitala w celu oceny stanu ich zdrowia. W działaniach brali udział nowodworscy policjanci, strażacy, psy policyjne i ratowniczo-poszukiwawcze, policyjny śmigłowiec, dron i quady.

Wczoraj przed godziną 14-tą do dyżurnego Komisariatu Policji w Nasielsku wpłynęło zgłoszenie o zaginięciu 17-latki i jej 19-latniej koleżanki. Z treści zawiadomienia wynikało, że życie i zdrowie młodych mieszkanek gminy Nasielsk może być zagrożone.

Kategoria zgłoszenia wymagała szybkiej reakcji policjantów. Natychmiast zostały podjęte działania poszukiwawcze. Policjanci z Komendy Powiatowej Policji w Nowym Dworze Mazowieckim udali się do miejsca zamieszkania nastolatek, gdzie po raz ostatni były widziane.

Funkcjonariusze rozpoczęli działania poszukiwawcze, podzielili się na zespoły, wyznaczyli sektory. Sprawdzali przystanki autobusowe, trasy komunikacyjne i lasy w rejonie gminy Nasielsk.

Do działań włączyły się okoliczne zastępy Ochotniczej Straży Pożarnej, Państwowa Straż Pożarna, Ochotnicza Straż Pożarna-Ratownictwo Wodne z Modlina Twierdzy wraz z psami poszukiwawczo-ratowniczymi, wykorzystano też quady. Na miejscu był również policyjny przewodnik psa służbowego, policjanci z Oddziałów Prewencji. Do poszukiwań wykorzystany został również policyjny śmigłowiec oraz dron.

Po około 3 godzinach od zgłoszenia, w wyniku szeroko zakrojonych działań, w trudno dostępnym rejonie, służby odnalazły zaginione nastolatki. Dziewczyny zostały dowiezione do miejsca zamieszkania, następnie przekazano je załodze karetki, która zabrała nastolatki do szpitala, w celu oceny stanu zdrowia.

Dzięki współpracy i zaangażowaniu wszystkich służb, akcja poszukiwawcza zakończyła się sukcesem. Dwa uratowane ludzkie życia dały wielką satysfakcję z wzorowo wykonanej pracy.

JABŁONNA. DOZÓR DLA 27-LATKA, KTÓRY NĘKAŁ BYŁĄ PARTNERKĘ

Groził, ukradł telefon, nachodził w miejscu zamieszkania i pracy byłą partnerkę. Sprawą zajęli się policjanci z jabłonowskiego komisariatu wspólnie z legionowską prokuraturą. Teraz 27-latek będzie musiał stawiać się na policyjny dozór oraz ma zakaz zbliżania się do pokrzywdzonej . Za uporczywe nękanie grozi mu nawet do 8 lat więzienia.

We wtorek policjanci z jabłonowskiego komisariatu, po zabraniu materiału dowodowego doprowadzili na czynności do prokuratury 27-letniego mieszkańca powiatu legionowskiego, który od ponad roku uporczywie nękał swoją byłą partnerkę. Przez ten czas mężczyzna pod adresem pokrzywdzonej kierował groźby karalne, nachodził ją w miejscu zamieszkania, niepokoił w pracy. Podejrzany w swoim zachowaniu stawał się coraz bardziej agresywny. W połowie stycznia br. zabrał kobiecie telefon oraz groził jej bratu. Mężczyzna usłyszał zarzuty dotyczące przestępstwa stalkingu, kradzieży oraz gróźb karanych.

Na wniosek śledczych Prokurator zastosował wobec 27-latka środek zapobiegawczy w postaci dozoru policyjnego oraz zakazu kontaktowania i zbliżania się do pokrzywdzonych.

Stalking określa się jako uporczywe nękanie bądź prześladowanie ofiary. Zgodnie z kodeksem karnym, stanowi on przestępstwo, za które grozi kara pozbawienia wolności do 8 lat, a w niektórych przypadkach nawet do lat 12.

5 marca

JABŁONNA. BYŁ POSZUKIWANY LISTEM GOŃCZYM

Policjanci z Jabłonny zatrzymali 26-latka, za którym prokuratura wystawiła list gończy. Zgodnie z dyspozycją poszukiwany trafi do zakładu penitencjarnego.

Wczoraj w godzinach popołudniowych funkcjonariusze zespołu patrolowo – interwencyjnego jabłonowskiego komisariatu zatrzymali 26-latka, który ukrywał się przed wymiarem. Mężczyzna był poszukiwany listem gończym, w celu zastosowania tymczasowego aresztowania na 30 dni, wydanym przez Prokuraturę Rejonową w Wejherowie.

Policjanci zatrzymali mężczyznę w Chotomowie, kiedy po sprawdzeniu w policyjnych systemach okazało się, że jest poszukiwany. Mieszkaniec Warszawy trafił do zakładu penitencjarnego, gdzie będzie oczekiwał na dalsze czynności procesowe.

KPP Legionowo, KPP Nowy Dwór Maz., KPP Pułtusk

INTER CARS
Filia Legionowo
ul. Zegrzyńska 4
tel.: 22 767 53 80
tel.: 22 767 53 89
INTERCARS.COM.PL

eprasa.pl c3282def0c

TELEFON INTERWENCYJNY: 512 405 978, redakcja@pultuszczak.pl

Ach te baby!

Dzień Kobiet to dla nas pań okazja, by przypomnieć panom, jak jesteśmy niepowtarzalne, wyjątkowe i niezastąpione. Jak sprawdzamy się w codziennym życiu, często imponując im swoją psychiczną odpornością, zaradnością i charyzmą. W swojej dziennikarskiej pracy spotykam wiele zwykłych - niezwykłych kobiet. Dziś porozmawiam z trzema, które poprosiłam o krótką refleksję na swój temat przy okazji babskiego święta

Pani Milena w trakcie przygotowań do roli w szkolnym przedstawieniu

MILENA ŻAK

Nauczycielka, młoda mama trójki dzieci, kobieta niezwykle energiczna i spontaniczna. Poznałam ją przygotowując artykuły o uciążliwych sąsiadach, których fanaberie ona i inni mieszkający na pułtuskim osiedlu, znoszą o lat. Pani Milena jest osobą młodą, ale jak to mówią, niezwykle „ogarniętą" - mądrą, oczytaną, dobrze zorientowaną w wielu sprawach. Silną i zdecydowaną walczyć o spokój dla siebie i swojej rodziny.

Być kobietą to dla mnie.... Proszę dokończyć to zdanie według własnego uznania. Bycie kobietą to słodycz, wolność, siła, ogień, pasja, radość, miłość, wolność, czułość, wrażliwość, odpowiedzialność, empatia, intuicja, spokój, niezależność. Nasza kobiecość jest... skomplikowana :).

Jak Pani uważa, czy Dzień Kobiet to potrzebne święto, czy raczej pozostałość z minionej epoki?

Moim zdaniem to potrzebne i bardzo miłe święto. Tylko szkoda, że na przestrzeni lat jego geneza została zapomniana.

Jest Pani mamą trójki dzieci, pracującą zawodowo. Jak się Pani udaje godzić wszystkie obowiązki - niełatwą pracę nauczyciela, opiekę nad własnymi dziećmi i domowe zajęcia? Jest jeszcze czas na realizację pasji, spotkania towarzyskie, chwilę relaksu przy dobrej książce?

Wszystko jest kwestią dobrej organizacji. Im człowiek ma więcej obowiązków, tym lepiej planuje swój czas. Jestem osobą bardzo aktywną. lubię, gdy dużo się dzieje. Nie mam problemu z łączeniem obowiązków rodzinnych i zawodowych. Kocham bycie mamą i z przyjemnością spędzam z moimi dziećmi każdą wolną chwilę. Dbam o to, byśmy mieli wiele wspólnych zainteresowań. Moja praca jest moją pasją i z ogromną przyjemnością przygotowuję się do zajęć. Chętnie się dokształcam, studiuję, biorę udział w szkoleniach. Teraz jest to bardzo wygodne, ponieważ odbywają się one online. Ale oczywiście nie zapominam o sobie i drobnych przyjemnościach. Jestem uzależniona od czytania książek, są one moją ogromną słabością. Oboje z mężem dbamy o to, by mieć czas tylko dla siebie. Gdy chcemy się spotkać ze znajomymi, zawsze możemy liczyć na pomoc dziadków.

Współczesne kobiety mają wiele udogodnień. Możemy się rozwijać, kształcić, pracować, dbać o siebie, zwiedzać świat, a jednocześnie być wspaniałymi matkami i żonami/partnerkami.

Jakie są Pani prywatne, kobiece marzenia?

Napisanie książki... o kobietach (więcej nie zdradzę) :).

MŁODSZY ASPIRANT ANNA KOWALCZYK

Rzeczniczka prasowa pułtuskiej Komendy Powiatowej Policji. Konkretna, energiczna, otwarta, dzięki czemu nasza współpraca układa się bardzo dobrze.

Być kobietą to dla mnie.... Proszę dokończyć to zdanie według własnego uznania.

Być kobietą to dla mnie... wyjątkowy dar, umożliwiający realizowanie tych kwestii, których nie potrafią mężczyźni :).

Jak Pani uważa, czy Dzień Kobiet to potrzebne święto, czy raczej pozostałość z minionej epoki?

Dzień Kobiet jest potrzebnym świętem. Jest to ten jeden dzień w roku, gdzie prawie wszyscy Panowie, starają się Nam Kobietom sprawić wiele radości, nawet poprzez małe rzeczy czy gesty.

Czy Pani zdaniem kobiecość nie kłóci się z pracą w policji? Dorównujecie facetom, a może pod jakimś względem jesteście lepsze wykonując ten zawód?

Policjant jako męski zawód stał się już stereotypem. Dawniej szeregi policyjne były w zdecydowany sposób zdominowane przez mężczyzn. Dziś jest zupełnie inaczej. Moim zdaniem w każdym zawodzie można emanować kobiecością i czuć się pięknie, tylko wystarczy chcieć. Czy jesteśmy w czymś lepsze...? Ciężko to stwierdzić, gdyż każdy wykonuje swoją pracę najlepiej jak potrafi, ale jedno jest pewne... kobiety łagodzą obyczaje.

Jak udaje się Pani godzić tę niełatwą, obciążająca psychicznie pracę z życiem prywatnym? Jest czas na realizację pasji, spotkania rodzinne i towarzyskie?

Nie da się ukryć, że praca w Policji wymaga od nas niemałego zaangażowania, ważne w tej kwestii jest wsparcie i wyrozumiałość rodziny, czy najbliższych. Przy odpowiedniej organizacji czasu, spokojnie można realizować swoje pasje, spotykać się z najbliższymi czy znajomymi.

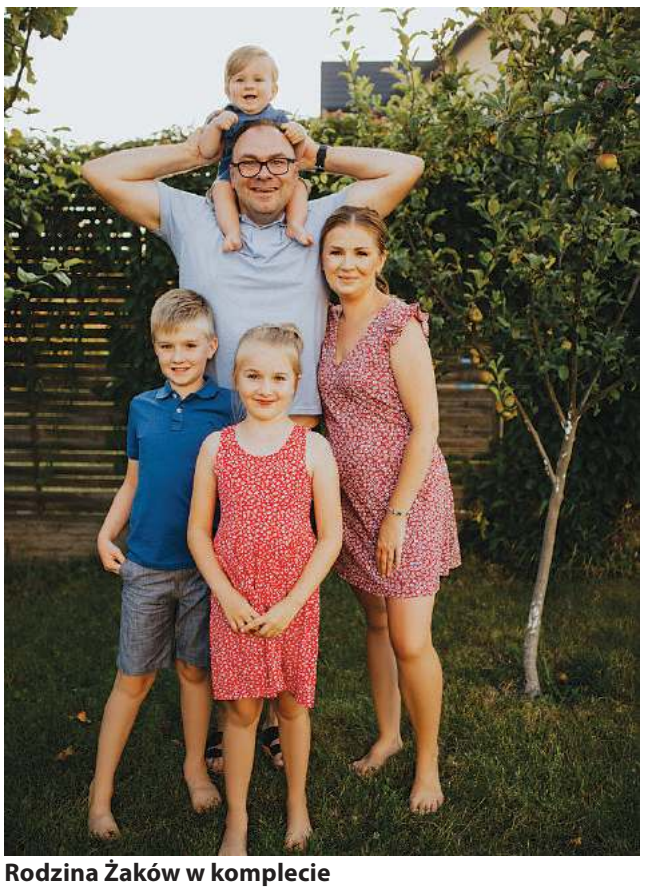

Rodzina Żaków w komplecie

Jakie są Pani prywatne, kobiecie marzenia?

Myślę, że takie same jak każdej innej kobiety, ale nie będę o nich mówić, bo się jeszcze nie spełnią ;)

Mł. asp. Anna Kowalczyk w pracy

KATARZYNA REBELIŃSKA

Kasia obecnie pracuje jako sprzedawca w jednym z pułtuskich marketów. Poznałam ją lepiej, gdy zdecydowała się na ekstremalną metamorfozę, schudła wiele kilogramów, zmieniła się nie do poznania. Potem przyszły kolejne zmiany w życiu zawodowym i osobistym. Była już bohaterką mojego wywiadu i tym co zawsze u niej podziwiam jest niezwykła radość życia, które wcale jej nie oszczędza.

Być kobietą to dla mnie.... Dokończ to zdanie według własnego uznania.

Kobieta zmienną jest. Dla mnie kobiecość to delikatność, silna emocjonalność, subtelność i zmysłowość współgrające ze sprytem, inteligencją, siłą i zaradnością, pozwalającym bardzo dobrze funkcjonować w dzisiejszym świecie. Kobiecość to także poczucie piękna i seksapil.

Jak uważasz, czy Dzień Kobiet to potrzebne święto, czy raczej pozostałość z minionej epoki?

Dzień Kobiet to potrzebne święto, żeby zaznaczyć pozycję kobiet w społeczeństwie. Jeszcze nie tak dawno, kobiety miały ograniczone prawa i niższą pozycję niż mężczyźni. Ich świat ograniczał się do macierzyństwa i dbania o dom. Dopiero od niedawna pozycja kobiet nabiera znaczenia i daje nam swoistą niezależność.

Jak Ci się udaje godzić wszystkie obowiązki - niełatwą pracę, i domowe zajęcia? Jest jeszcze czas na realizację pasji, spotkania towarzyskie, chwilę relaksu przy dobrej książce?

Tak, jestem kobietą czynną zawodowo i zarazem mamą 19-latki, co bardzo ułatwia godzić pracę z domowymi obowiązkami i przyjemnościami. Bardzo ważne, by mieć zdrową relację między każdym filarem życia. Priorytetem jest jednak, znaleźć bez wyrzutów sumienia czas dla siebie, na odpoczynek, relaks, pasję, zainteresowania i spotkania z przyjaciółmi.

Zmieniłaś swoje życie o 360 stopni. To było ogromne wyzwanie , wymagające niezwykłej siły psychicznej. Co stało się impulsem do tych zmian?

Impulsem do zmiany było uświadomienie sobie, iż życie bardzo szybko umyka i nie chcę, żeby przeciekło mi przez palce. Chciałam zadbać o siebie, by czuć się kobieco, być zdrową. Chciałam robić w życiu to, co lubię i mieć obok siebie osoby, które kocham, bo to najważniejsze. Postanowiłam zrobić krok ku temu, żeby zostawić za sobą to, co mi nie służyło, przytłaczało i męczyło, nie dawało szczęścia i satysfakcji.

Jakie są Twoje prywatne, kobiecie marzenia?

Tak z przymrużeniem oka, chciałabym być obrzydliwie bogata (to żart). Żadne z moich marzeń nie jest uwarunkowane czynnikiem materialnym. Marzę, by w dalszej części mojego życia być szczęśliwym człowiekiem, czerpać radość z życia, z małych codziennych rzeczy i otoczyć się tylko tymi, których kocham i dla których ja jestem ważna w życiu.

ED

Kasia Rebelińska, jak zawsze uśmiechnięta

OGŁOSZENIE

POLBRAM STEEL GROUP

Firma Polbram Steel Group w związku z dynamicznym rozwojem poszukuje osób do pracy na stanowiska:

- ZASTĘPCA KIEROWNIKA DZIAŁU MARKETINGU
- PRZEDSTAWICIEL HANDLOWY
- SPECJALISTA DS. OBSŁUGI KLIENTA - JĘZ. NIEMIECKI

Osoby zainteresowane prosimy o przesłanie CV na adres:
rekrutacja@polbram.eu

Prosimy o dopisanie następującej klauzuli:
"Wyrażam zgodę na przetwarzanie podanych przeze mnie danych osobowych zawartych w aplikacji dla potrzeb niezbędnych do realizacji procesu rekrutacji zgodnie z Rozporządzeniem Parlamentu Europejskiego i Rady (UE) 2016/679 z dnia 27 kwietnia 2016 r. w sprawie ochrony osób fizycznych w związku z przetwarzaniem danych osobowych i w sprawie swobodnego przepływu takich danych oraz uchylenia dyrektywy 95/46/WE (RODO). Jednocześnie wyrażam zgodę na przetwarzanie przez ogłoszeniodawcę moich danych osobowych na potrzeby przyszłych rekrutacji."

DOŁĄCZ DO NAS!

eprasa.pl c3282def0c

Fundusze Europejskie
Infrastruktura i Środowisko

Unia Europejska
Fundusz Spójności

Projekt pn. „Inwestycja sieci kanalizacyjnej i obróbki osadów w mieście Pułtusk"

realizowany z Działania 2.3 Gospodarka wodno – ściekowa w aglomeracjach, współfinansowany przez Unię Europejską ze środków Funduszu Spójności, w ramach Programu Operacyjnego Infrastruktura i Środowisko 2014–2020.

Przedsiębiorstwo Wodociągów i Kanalizacji Sp. z o.o. w Pułtusku w marcu br. kończy realizację trwającego ponad 3,5 roku przedsięwzięcia pn. „Inwestycja sieci kanalizacyjnej i obróbki osadów w mieście Pułtusk".

Projekt, którego realizacja rozpoczęła się w lipcu 2017r. zrealizowany został w ramach 12 głównych kontraktów, których zawarcie poprzedzone było przeprowadzeniem postępowań o udzielenie zamówień publicznych w trybie przetargu nieograniczonego:

- „Budowa kan. sanit. w ul. Baltazara, Wygon I, Wygon II, ul. Kościuszki". Wartość umowy: **788.134,70 zł.**
- „Budowa sieci kanaliz. ul. Wojska Polskiego, 17 Sierpnia oraz przebudowa kanalizacji ogólnospławnej". Wartość umowy: **4.744.971,00 zł.**
- „Budowa sieci kanaliz. ul. Żwirki i Wigury i ul. New Britain, ul. Glinki". Wartość umowy: **1.233.136,50 zł.**
- „Budowa sieci kanaliz. na osiedlu Śniegockiego". Wartość umowy: **2.312.400,00 zł.**
- „Budowa sieci kanaliz. ul. Mickiewicza na terenie GS, ul. Wiśniowa i Winogronowa". Wartość umowy: **2.515.350,00 zł.**
- „Budowa sieci kanaliz. ul. Białowiejska i ul. Zielona Dróżka wraz z przepompownią ścieków". Wartość umowy: **1.888.050,00 zł.**
- „Budowa sieci kanaliz. ul. Wspólna i ul. Rybitew wraz z przepompownią ścieków". Wartość umowy: **2.298.870,00 zł.**
- „Budowa sieci kanaliz. ul. Pod Wróblem wraz z przepompownią ścieków". Wartość umowy: **598.000,00 zł**
- „Przebudowa i rozbudowa istniejącego węzła osadowego poprzez zabudowę urządzenia odwadniającego (wirówki dekantacyjnej) wraz z niezbędnymi robotami budowlanymi na oczyszczalni ścieków w Pułtusku". Wartość umowy: **1.349.001,10 zł.**
- „Dostawa pojazdu specjalistycznego (samochód ciśnieniowo-ssący) do obsługi i konserwacji sieci kanalizacji sanitarnej". Wartość umowy: **1.226.310,00 zł.**
- „Budowa odcinka sieci kanalizacji sanitarnej w ul. Białowiejskiej na dz. 40/3 i dz. 40/4". Wartość umowy: **189.654,71 zł.**
- „Pełnienie funkcji inżyniera kontraktu". Wartość umowy: **293.550,00 zł.**

Dla mieszkańców ulic gdzie została oddana sieć kanalizacji sanitarnej istnieje możliwość i obowiązek wykonywania podłączeń do nowo wybudowanej sieci.

„Budowa sieci kanalizacyjnej ul. Wojska Polskiego dopływ z Białowiejskiej i 17 Sierpnia oraz przebudowa kanalizacji ogólnospławnej"

Kontrakt pn. „Przebudowa i rozbudowa istniejącego węzła osadowego poprzez zabudowę urządzenia odwadniającego (wirówki dekantacyjnej) wraz z niezbędnymi robotami budowlanymi na oczyszczalni ścieków w Pułtusku"

Wirówka dekantacyjna firmy FLOTTWEG

Samochód ciśnieniowo-ssący do obsługi i konserwacji sieci kanalizacji

Dofinansowanie projektu z UE: 10 475 396,48 zł
Planowany całkowity koszt realizacji projektu: 20 207 263,57 zł

Projekt pn. **„Inwestycja sieci kanalizacyjnej i obróbki osadów w mieście Pułtusk"** Nr POIS.02.03.00-00-0130/16 o wartości brutto 20 207 263,57PLN, którego głównym celem jest zwiększenie liczby ludności korzystającej z ulepszonego systemu oczyszczania ścieków komunalnych poprzez budowę sieci kanalizacji sanitarnej i modernizację oczyszczalni ścieków, otrzymał dofinansowanie ze środków Narodowego Funduszu Ochrony Środowiska i Gospodarki Wodnej w formie pożyczki inwestycyjnej w wysokości 4 298 057,00 zł.

Dofinansowano ze środków Narodowego Funduszu Ochrony Środowiska i Gospodarki Wodnej

Cele szczegółowe projektu:

1. **Ochrona środowiska naturalnego, w tym obszarów cennych przyrodniczo poprzez zredukowanie ilości zanieczyszczeń odprowadzanych ze ściekami do wód i ziemi.**
2. **Poprawa atrakcyjności inwestycyjnej, turystycznej i osadniczej Pułtuska, dzięki skanalizowaniu niepodłączonych odcinków miasta.**
3. **Dostosowanie gospodarki ściekowej aglomeracji do wymogów prawa polskiego i unijnego, szczególnie do dyrektywy Rady 91/271/EWG.**

Planowane wskaźniki realizacji projektu:

- **Długość wybudowanej kanalizacji sanitarnej - 11,10 km**
- **Liczba przebudowanych oczyszczalni ścieków - 1 szt**
- **Długość przebudowanej kanalizacji sanitarnej - 0,25 km**
- **Liczba nowych użytkowników sieci kan., którzy przyłączyli się do sieci w wyniku realizacji projektu – 831 osób**

JEDNOSTKA REALIZUJĄCA PROJEKT - Przedsiębiorstwo Wodociągów i Kanalizacji Sp. z o.o. w Pułtusku, *www.pwikpultusk.bip.org.pl*

eprasa.pl c3282def0c

PAŁAC W JABŁONNIE

#poczujnaszahistorie

Zamów w Pałacu

PAŁACOWA OFERTA WIELKANOCNA

DANIA ZIMNE

SCHAB ZE ŚLIWKĄ
PRZEZ ZAJĄCA ZAWIJANY (0,5 KG) ..... 25 ZŁ

PACHNĄCY KARCZEK PIECZONY (0,5 KG) ..... 26 ZŁ

PAŁACOWY PASZTET
NADZIANY ŻURAWINĄ (0,5 KG) ..... 17 ZŁ

PASZTET WEGETARIAŃSKI
NA BAZIE KASZY JAGLANEJ (0,5 KG) ..... 15 ZŁ

TATAR Z ŁOSOSIA
PODAWANY NA PLASTRACH OGÓRKA (250 G) ..... 42 ZŁ

STUDZIANKI PAŁACOWE Z MARYNOWANYMI BOROWIKAMI
(NÓŻKI WIEPRZOWE W GALARECIE) (OK. 300 G) ..... 18 ZŁ

JAJA FASZEROWANE W DWÓCH ŚWIĄTECZNYCH SMAKACH
(PASTA Z ŁOSOSIA, PIECZARKOWA) (6 PORCJI) ..... 17 ZŁ

SAŁATKA ŚLEDZIOWA Z ZIEMNIAKAMI (0,5 KG) ..... 21 ZŁ

BIAŁA KIEŁBASA Z CEBULOWYM CHUTNEY (250 G) .. 22 ZŁ

eprasa.pl c3282def0c

AKTUALNOŚCI Z FORTU III W POMIECHÓWKU

W cyklu Aktualności z Fortu III w Pomiechówku publikujmy kolejne wiadomości o najnowszych wydarzeniach i odkryciach związanych z Fortem III w Pomiechówku. Przypominamy, że Fort III w Pomiechówku był w czasie II wojny światowej najstraszniejszą gestapowską katownią na Mazowszu. Fundacja dba o upamiętnienie tego zapomnianego miejsca, oraz pracuje nad utrwaleniem losów więźniów. Zapraszamy na stronę www.forttrzecipomiechowek.org oraz do lektury poniższych wiadomości.

Małżonkowie Laszkiewicz

W jednej z ostatnich informacji na stronie internetowej Fundacji, pojawił się skrót pięknej i smutnej historii małżonków Laszkiewicz.

Jan urodził się w Lipnie. Żonę Eugenię (warszawiankę) poznał w harcerstwie, w którym działali oboje. Pobrali się w 1938 r. i osiedli w Płocku. Jan jako harcerz brał udział w obronie stolicy. Potem wrócił do Płocka i został zastępcą komendanta Tajnego Hufca Harcerzy. Dwa lata później wstąpił do Polskiej Organizacji Zbrojnej (potem AK) i był zastępcą szefa sztabu w Płocku. Eugenia była łączniczką i szyfrantką (pseudonim: Kama). Prowadziła też tajne nauczanie. We wrześniu 1943 r. gestapo aresztowało Jana, na skutek donosu. Najpierw był przez 4 miesiące katowany podczas śledztwa a potem - 4 lutego 1944 r. zamordowany na Forcie III w Pomiechówku. Eugenia została 29-letnią wdową, z dwójką małych dzieci i z trzecim w ciąży. W sierpniu 1944 r ją również aresztowało gestapo. Córka miała wtedy pięć lat, synowie – jeden cztery lata, drugi zaledwie pięć miesięcy. Dziećmi zajęli się najpierw obcy ludzie, potem rodzina. Eugenia została osadzona w tym samym więzieniu co wcześniej Jan. Przez dwa miesiące trwały przesłuchania, bicie, wymuszanie zeznań. Potem trafiła do KL Ravensbrueck. Przeżyła. Wróciła i odnalazła dzieci. Potem były prześladowania za przynależność do AK. Wyrzucano ją z pracy, z mieszkań i szykanowano. Posadę nauczycielki dostała na kilka miesięcy w szkole w Radziwiu. Nie było mostu i musiała codziennie albo przepływać Wisłę łodzią, albo – w zimie – iść po lodzie. Dopiero w 1949 r. znalazła stałe zatrudnienie – uczyła matematyki w Szkole Podstawowej nr 7 w Płocku. Pracowała w niej do emerytury, czyli do roku 1970.

Jan Laszkiewicz

Informacje i zdjęcia Jana Laszkiewicza z Gazety Wyborczej, 17 maja 2018 r. (Anna Lewandowska: „On zginął jak bohater, Ona musiała bohatersko żyć. Smutna, ale piękna płocka historia”).

Odwet za zlikwidowanie Kutschery

W krótkim odstępie czasu po ukazaniu się ww. historii małżonków Laszkiewicz, bardzo ciekawe informacje przekazała Fundacji pani Elżbieta Grynkiewicz. Jest córką więźnia Fortu III – Józefa Fabisiaka, który też (jak Jan Laszkiewicz) został zamordowany w masowej egzekucji z 4.02.44 r.Badając dokumenty dotyczące ojca, pani Elżbieta ustaliła, że przedmiotowa egzekucja żołnierzy AK miała bezpośredni związek ze śmiercią Franza Kutschery. Szefa warszawskiego gestapo i policji zlikwidowała grupa dywersyjna Kedywu w dniu 1.02.44. Wywołało to lawinę akcji odwetowych. W tym czasie wśród przetrzymywanych w więzieniu w Płocku członków podziemia byli żołnierze Kedywu, którzy zlikwidowali wcześniej niemieckiego konfidenta z Bielska koło Płocka, o nazwisku Pawlak. W odwecie Niemcy wszystkich więźniów przewieźli z Płocka do Pomiechówka (2 i 3 lutego), skazali na śmierć i zamordowali dzień później. Historycy powinni zbadać ten wątek szczegółowo i dodać do ofiar akcji odwetowych za zlikwidowanie Kutschery również ponad 100 żołnierzy AK zamordowanych 4.02.1944 r. w Forcie III w Pomiechówku.

Na zdjęciu (po lewej) Bolesław Kossowski vel Kosowski ps. „Konrad”, komendant Kedywu w Inspektoracie Płocko-Sierpeckim AK odpowiedzialnym za zlikwidowanie Pawlaka. Zdjęcie sygnalityczne wykonało gestapo w czasie śledztwa. Na drugim zdjęciu (poniżej) jedyne zachowane zdjęcie rodzinne Józefa Fabisiaka.

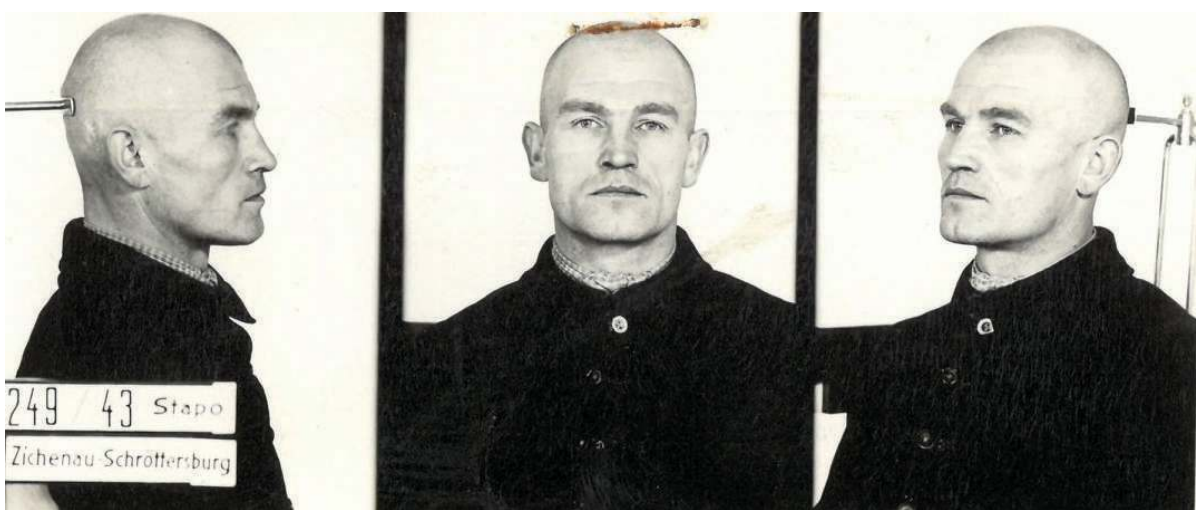

Bolesław Kossowski vel Kosowski ps. „Konrad”

Z zasobów Archiwum IPN

Józef Fabisiak

eprasa.pl c3282def0c

TRZEBA o nim mówić

Kilka dni po rozmowie z córką Józefa Fabisiaka łańcuszek zdarzeń dalej się łączył. Skontaktowała się z Fundacją pani Katarzyna Tyburzec, wnuczka Wincentego Woźnickiego - innego więźnia Fortu III w Pomiechówku – zamordowanego w tej samej egzekucji co Bolesław Kossowski i Jan Laszkiewicz. Dzień wcześniej wraz z siostrą trafiła na stronę internetową Fundacji i znalazła informacje o swoim dziadku. Szukała ich całe życie. Nie kryła wzruszenia. Postać dziadka owiana była tajemnicą i dziwnymi, niejasnymi zarzutami. Sprawiły one, że córka pana Wincentego nigdy nie chciała mówić o ojcu i nie zachowały się po nim żadne dokumenty. Z Bazy Więźniów na stronie www Fundacji pani Katarzyna dowiedziała się, że dziadek nie był w bandzie, ale był w grupie bojowej Kedywu, nie należał do UPA, ale do Armii Krajowej (ps. Bończuk), nie zaginął w zawierusze wojennej, ale skazany został przez Niemców na śmierć i zginął w Forcie III w Pomiechówku. Zginął 4.02.1944 r. za udział w zlikwidowaniu Pawlaka. Nie tylko można, ALE TRZEBA O NIM MÓWIĆ!

Niemiecka lista osób skazanych przez gestapo na śmierć 4.02.1944 r. (z zasobów Archiwum IPN) . Na niej nazwiska Laszkiewicz, Kosowski, Woźnicki, Fabisiak

Zdjęcie sygnalityczne pana Wincentego Woźnickiego zrobione przez gestapo kilka dni po aresztowaniu

Z zasobów Archiwum IPN

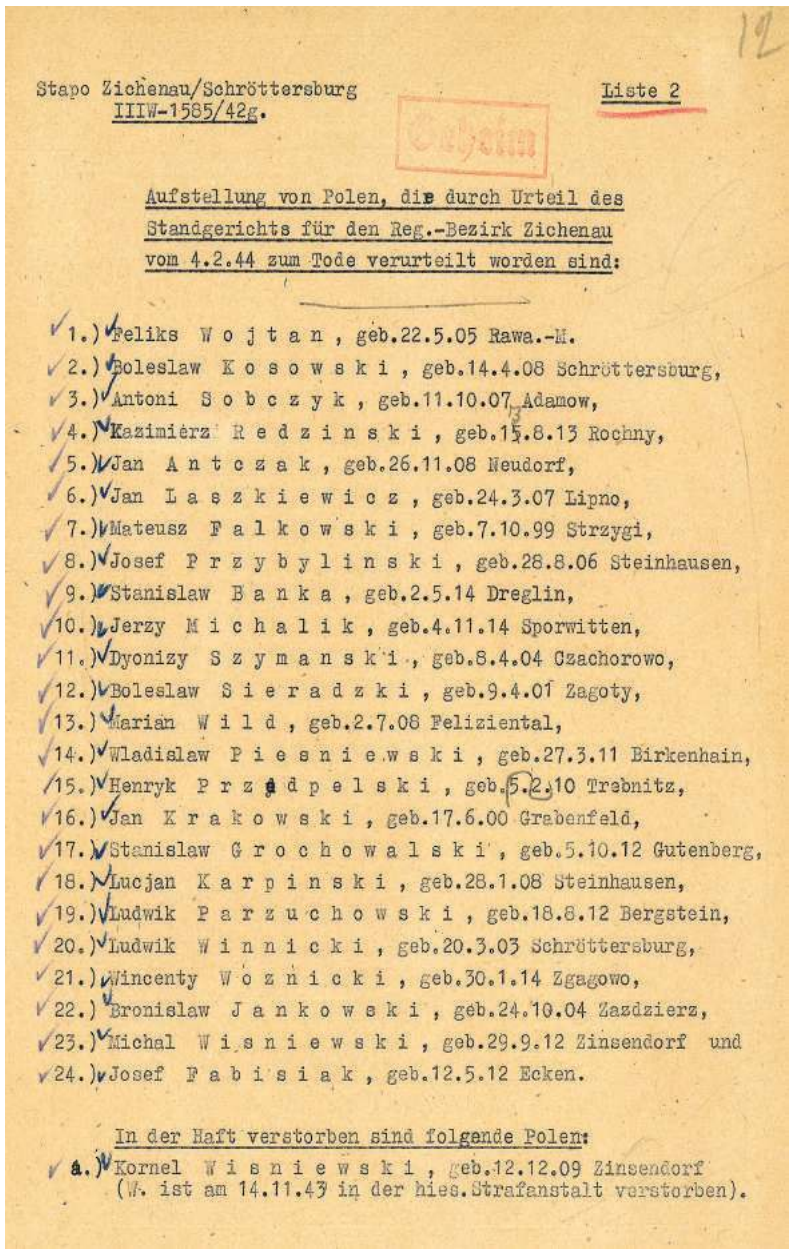

Stapo Zichenau/Schröttersburg
IIIW-1585/42g.

Liste 2

Aufstellung von Polen, die durch Urteil des Standgerichts für den Reg.-Bezirk Zichenau vom 4.2.44 zum Tode verurteilt worden sind:

1.) Feliks Wojtan, geb.22.5.05 Rawa.-M.
2.) Boleslaw Kosowski, geb.14.4.08 Schröttersburg,
3.) Antoni Sobczyk, geb.11.10.07 Adamow,
4.) Kazimierz Redzinski, geb.15.8.13 Rochny,
5.) Jan Antczak, geb.26.11.08 Neudorf,
6.) Jan Laszkiewicz, geb.24.3.07 Lipno,
7.) Mateusz Falkowski, geb.7.10.99 Strzygi,
8.) Josef Przybylinski, geb.28.8.06 Steinhausen,
9.) Stanislaw Banka, geb.2.5.14 Dreglin,
10.) Jerzy Michalik, geb.4.11.14 Sporwitten,
11.) Dyonizy Szymanski, geb.8.4.04 Czachorowo,
12.) Boleslaw Sieradzki, geb.9.4.01 Zagoty,
13.) Marian Wild, geb.2.7.08 Peliziental,
14.) Wladislaw Piesniewski, geb.27.3.11 Birkenhain,
15.) Henryk Przedpelski, geb.5.2.10 Trebnitz,
16.) Jan Krakowski, geb.17.6.00 Grabenfeld,
17.) Stanislaw Grochowalski, geb.5.10.12 Gutenberg,
18.) Lucjan Karpinski, geb.28.1.08 Steinhausen,
19.) Ludwik Parzuchowski, geb.18.8.12 Bergstein,
20.) Ludwik Winnicki, geb.20.3.03 Schröttersburg,
21.) Wincenty Woznicki, geb.30.1.14 Zgagowo,
22.) Bronislaw Jankowski, geb.24.10.04 Zazdzierz,
23.) Michal Wisniewski, geb.29.9.12 Zinsendorf und
24.) Josef Fabisiak, geb.12.5.12 Ecken.

In der Haft verstorben sind folgende Polen:
a.) Kornel Wisniewski, geb.12.12.09 Zinsendorf (W. ist am 14.11.43 in der hies.Strafanstalt verstorben).

ZAPROSZENIE

eprasa.pl c3282def0c

Oczekujemy na święta. Uwielbiamy podniosły wiosenny nastrój, który towarzyszy zbliżającej się Wielkanocy. Niecierpliwie czekamy na pierwsze zwiastuny wiosny, sygnały odradzającego się życia. Cieszą nas jasne promienie słońca, śpiew ptaków, świeża i soczysta zieleń traw, pierwsze pachnące kwiaty

JADWIGA WOŁYNIK
j.wolynik@tio.com.pl

Święta tuż, tuż...

Ale przede wszystkim kochamy świętować! Najlepiej w gronie rodziny i najbliższych przyjaciół. Obowiązkowo przy bogato i pięknie zastawionym stole. Co prawda każdego roku obiecujemy sobie, że już w te święta nie damy ponieść się świątecznej gonitwie, zrobimy mniejsze zakupy, nie upieczemy trzech mazurków tylko jeden, zrobimy tylko mały pasztecik,a na pieczyste kupimy zdecydowanie mniejszą kaczuszkę, ale... i tak w końcu ulegniemy magii świąt, będzie tłusto i bogato, jak zawsze. W końcu po to te święta są!

Tak naprawdę najbardziej cieszą przygotowania, a najwięcej radości sprawia nam sama myśl, że nasza pięknie wyrośnięta, szafranowa baba, lukrowany - pięknie zdobiony mazurek, naszpikowana goździkami szyneczka czy pachnący majerankiem żurek, wywołają zachwyt na twarzach gości i sprawią, że świąteczny nastrój zagości w ich sercach.

I właśnie ta atmosfera, zapamiętane z dzieciństwa aromaty i smaki; postnego śledzia, pachnącego majerankiem i czosnkiem żurku, cytrynowej babki, śmietankowego sernika, cynamonowej szarlotki sprawi, że nawet z najodleglejszego zakątku świata, na święta wracamy do domu. A jeśli nie możemy wrócić fizycznie, to wspomnienia i tak przeniosą nas w rodzinne progi domu z zielonych lat dzieciństwa.

Barszcze białe i żury, to jedne z najstarszych zup polskich i naszych sąsiadów ze wschodu.

Prawie każdy region Polski ma własny charakterystyczny sposób przyrządzania żuru. Najważniejszą podstawą każdego żuru jest oczywiście dobry zakwas. Prawidłowy zakwas na żur, powinno robić się z mąki żytniej razowej, ale co region to obyczaj, jako bazę można zastosować mąkę pszenną razową, gryczaną lub płatki owsiane. Jako że święta tuż, tuż za pasem, to najwyższy już czas przygotować super zakwas do żurku, czy też białego barszczu. Biały barszcz robimy podobnie jak żur, tylko pełnoziarnistą mąkę żytnią zastępujemy pełnoziarnistą mąką pszenną.

Jeśli ktoś z Państwa nie zdąży, to można przyspieszyć kiszenie zakwasu kulturami żywych bakterii mlekowych. Można to zrobić dodając 1 łyżeczkę zakwasu chlebowego. Polecam śmiało pomysł, aby dodać także 1-2 łyżki wody z kiszonych ogórków lub kapusty, robionych własnoręcznie bez pasteryzacji.

Zakwas na żurek

- 5 łyżek mąki żytniej pełnoziarnistej,
- 4-5 ząbki czosnku wraz z koszulką, lekko zmiażdżone,
- 3-4 listki laurowe,
- 5-6 ziarenek ziela angielskiego,
- 10 ziarenek czarnego pieprzu,
- 800 ml ciepłej wody (najlepiej ze studni oligoceńskiej, tej w parku w Legionowie),
- 1 łyżeczka soku z ogórków lub kapusty kiszonej, jeśli o 2 dni chcemy przyspieszyć fermentację.

Do słoja wsypujemy mąkę, przyprawy i zalewamy wodą. Zakręcamy słoik, aby nie dostały się tam bakterie tworzące pleśń. Fermentacja odbywa się w warunkach beztlenowych w ciepłym miejscu, przez 4 do 5 dni. Każdego dnia zawartość słoja mieszamy drewnianą kopystką. Po 5 dniach zlewamy zakwas do butelek i wstawiamy do lodówki .Taki zakwas może stać przez 14 dni.

Żur z Podlasia

- 2 szklanki zakwasu,
- 2 l wody,
- 50 dag żeberek,
- 10 dag surowego, wędzonego boczku,
- 1 cebula,
- 2-3 ząbki czosnku,
- 3 suszone prawdziwki,
- 2 liście laurowe,
- kilka ziaren ziela angielskiego i pieprzu czarnego, majeranek i sól do smaku.

Z żeberek, grzybów i przypraw gotujemy wywar. Boczek kroimy na skwareczki, smażymy. Kroimy cebulkę i też podsmażamy, skwarki i cebulkę dodajemy do wywaru. Dodajemy roztarty z solą czosnek. Całość zagotowujemy. Podajemy z ziemniakami lub grochem.

Zupa wiosenna z komosy, pokrzywy i jasnoty białej

Świeże pędy pokrzywy, komosy i jasnoty białej gotujemy w osolonym wrzątku. Odcedzamy zioła, siekamy i krótko dusimy na masełku. Zalewamy wywarem, doprawiamy do smaku solą, pieprzem i odrobiną gałki muszkatołowej. Możemy dodać śmietanki.

Żur z książki Zofii Czerny

PRZYRZĄDZANIE POTRAW z 1936 r.

- 20 dkg jarzyny,
- 1/2 kg kości,
- 1 dkg grzybów,
- 2 l wody,
- 1/4 l ukiszonego żuru,
- sól,
- 1/4 l śmietany lub 5 dkg słoniny.

Wykonanie:

- jarzyny, grzyby i kości opłukać, oczyścić, ugotować wywar;
- wywar odcedzić, zagotować;
- do 1/4 litra ukiszonego żuru wlać trochę wrzącego wywaru, mieszając;
- wlać do reszty wrzącego wywaru, mieszając zagotować;
- dodać soli;
- do wazy wlać surową śmietanę, dolewać zupę, mieszając,
- lub pokrajać, stopić słoninę, wymieszać z zupą, wlać do wazy.

J.W.

REKLAMA

eprasa.pl c3282def0c

środa 10 marca

TVP 1

05:10 **Przysięga** - serial obyczajowy, prod. Turcja
06:00 **Elif** - serial, prod. Turcja
06:50 **Policzmy się dla Polski**
07:00 **Transmisja Mszy Świętej z Sanktuarium Matki Bożej na Jasnej Górze**
07:30 **Rodzinny ekspres**
08:00 **Wiadomości**
08:10 **Pogoda poranna**
08:15 **Kwadrans polityczny**
08:35 **Ranczo** - serial
09:35 **Komisarz Alex** - serial kryminalny TVP
10:35 **Ojciec Mateusz** - serial kryminalny TVP
11:25 **Kasta** - serial paradokumentalny TVP
12:00 **Wiadomości**
12:10 **Agrobiznes**
12:35 **Agropogoda** - magazyn
12:40 **Rok w ogrodzie Extra** - magazyn
12:55 **Natura w Jedynce** - Wielkie rzeki świata

SERIAL OBYCZAJOWY

14:00 **Elif** - serial, prod. Turcja, 2018
15:00 **Wiadomości**
15:10 **Pogoda**
15:15 **Alarm!** - magazyn
15:35 **Gra słów. Krzyżówka** - teleturniej
16:05 **Przysięga** - serial
17:00 **Teleexpress**
17:15 **Jaka to melodia?**
17:55 **Klan** - telenowela TVP
18:20 **Kasta** - serial
18:55 **Jeden z dziesięciu**
19:30 **Wiadomości**
20:10 **Alarm!** - magazyn
20:25 **Leśniczówka**
20:55 **Piłka nożna - Liga Mistrzów**
23:10 **Historia bez tajemnic**
00:05 **Iskander** - serial
00:55 **Grzech przeszłości**

TVP 2

05:00 **Na sygnale** - serial fabularyzowany TVP
05:30 **Górscy ratownicy** - serial obyczajowy
06:20 **Pożyteczni.pl** - magazyn
06:55 **Familiada** - teleturniej
07:30 **Pytanie na śniadanie**
08:45 **Panorama Flesz**
08:50 **Pytanie na śniadanie**
10:40 **Panorama**
10:45 **Pytanie na śniadanie**
11:15 **Policzmy się dla Polski**
11:25 **Rodzinka.pl** - serial komediowy TVP
11:50 **Dla niesłyszących** - Barwy szczęścia
12:30 **Koło fortuny** - teleturniej
13:15 **Kozacka miłość** - serial kostiumowy, prod. Rosja
14:05 **Va Banque** - teleturniej
14:35 **Na sygnale** - serial fabularyzowany TVP
15:05 **Koło Fortuny**
15:10 **Górscy ratownicy** - serial

TELETURNIEJ

16:00 **Koło fortuny** - teleturniej
16:35 **Familiada** - teleturniej
17:15 **Więzień miłości**
18:00 **Panorama**
18:20 **Va Banque** - teleturniej
18:45 **Kozacka miłość** - serial
19:30 **Barwy szczęścia** - serial
20:35 **Kulisy serialu „Na dobre i na złe”**
20:50 **Na dobre i na złe**
21:50 **Czarna róża**
22:45 **Karmazynowe wesele** - serial, prod. Francja
23:50 **Miłość i inne komplikacje** - film
01:45 **W pułapce miłości** - dramat, prod. Hiszpania
02:45 **Birma: anatomia dyktatury** - film dokumentalny

TVN

05:45 **Uwaga!** - magazyn
06:00 **Ukryta prawda**
07:00 **Kuchenne rewolucje** - program kulinarno-rozrywkowy
08:00 **Dzień Dobry TVN** - magazyn
11:35 **Doradca smaku**
11:45 **Ukryta prawda** - program obyczajowy
13:50 **LAB**
14:55 **Szpital** - program obyczajowy
15:55 **Kuchenne rewolucje** - program kulinarno-rozrywkowy
17:00 **LAB**
18:00 **Ukryta prawda** - program obyczajowy
19:00 **Fakty**
19:25 **Uwaga! koronawirus**
19:35 **Sport**
19:45 **Pogoda**
19:55 **Uwaga!** - magazyn
20:10 **Doradca smaku**

SERIAL OBYCZAJOWY

20:15 **Na Wspólnej** - serial obyczajowy prod. Polska
20:55 **Milionerzy**
21:30 **Tajemnica zawodowa** - serial
22:30 **Prawdziwa historia** - film sensacyjny, Francja, Belgia, Polska, 2017, reż. Roman Polański, wyk. Emmanuelle Seigner, Eva Green, Vincent Perez, Dominique Pinon, Camille Chamoux
00:45 **Superwizjer** - magazyn reporterów
01:20 **Tajemnica zawodowa** - serial
02:20 **Uwaga!** - magazyn
02:40 **Noc magii**
04:00 **Szpital** - program obyczajowy

POLSAT

06:00 **Nowy dzień z Polsat News**
08:40 **Malanowski i Partnerzy**
09:40 **Sekrety rodziny**
10:40 **Dlaczego ja?**
11:40 **Gliniarze**
12:50 **Wydarzenia**
13:25 **Interwencja**
13:40 **Trudne sprawy**
14:40 **Dlaczego ja?**
15:50 **Wydarzenia**
16:10 **Pogoda**
16:15 **Interwencja**
16:30 **Na ratunek 112**
17:00 **Gliniarze**
18:00 **Pierwsza miłość**
18:50 **Wydarzenia**
19:25 **Gość Wydarzeń**
19:45 **Sport**
19:55 **Pogoda**
20:05 **Nasz Nowy Dom** - magazyn
21:05 **Komisarz Mama**
22:10 **Love Island. Wyspa miłości**

KOMEDIA

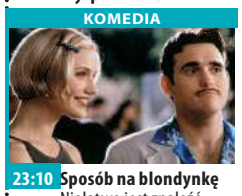

23:10 **Sposób na blondynkę** Niełatwo jest znaleźć sposób na blondynkę, zwłaszcza gdy jest ona - wbrew krążącym o niej dowcipom - nie tylko piękna, ale i wykształcona, inteligentna i pełna nieodpartego uroku. Przekonuje się o tym Ted, beznadziejnie zakochany w Mary, którą ostatni raz widział na balu maturalnym trzynaście l at temu.
01:50 **Kolacja dla palantów**
04:20 **Kabarety**
04:40 **Disco Gramy** - progam rozrywkowy prod. Polska
05:25 **Telezakupy TV Okazje**

TVP Kultura

07:00 **Teledyski**
08:00 **Informacje kulturalne**
08:30 **Niedziela z... Ryszardem Karczykowskim**
09:25 **Zapomniani** - dramat
11:00 **Z biegiem lat, z biegiem dni - Kraków 1886** - serial TVP, reż. Andrzej Wajda, Edward Kłosiński, Anna Polony
12:30 **Koncert na 707 ulic**
13:30 **Rzecz Polska** - cykl dokumentalny
13:45 **Henryk Streng**
14:05 **Tamte lata, tamte dni**
14:35 **Odkrywając Beethovena** - VI symfonia F - dur op. 68 „Pastoralna” - film dokumentalny, prod. Niemcy, 2010
15:50 **Ręce nad miastem** - dramat
17:35 **Co dalej?** - program publicystyczny
17:55 **Urodzeni artyści**
18:30 **Informacje kulturalne**

SERIAL OBYCZAJOWY

18:55 **Wszystko dla pań** - serial, prod. Wielka Brytania, 2012
20:00 **Genialna przyjaciółka** - serial, prod. Włochy, 2018
21:10 **Na wschód od Hollywood - Waleria i tydzień cudów** - film fabularny, prod. Czechosłowacja, 1970, reż. Jaromil Jires
22:40 **Więcej niż fikcja** - Bracia Lumiere - film dokumentalny
00:20 **Jazz Juniors 2020**
01:25 **Co dalej?**
01:45 **Informacje kulturalne**
02:20 **Lekkie obyczaje** - Paterson - komediodramat
04:25 **Teledyski**
05:35 **Afisz kulturalny**

TV Puls

06:00 **Zbuntowany anioł** - telenowela
07:00 **Nash Bridges** - serial sensacyjny Serial sensacyjny opowiadający o walce z przestępczością na ulicach San Francisco. Głównym bohaterem jest sprytny policjant Nash Bridges (Don Johnson), który w raz ze swoim partnerem Joe Dominguez (Cheech Marin) walczy z przestępczością w mieście.
09:00 **Lombard. Życie pod zastaw** - serial obyczajowy
11:00 **Zbuntowany anioł** - telenowela
14:00 **Lombard. Życie pod zastaw** - serial obyczajowy
16:00 **Rodzinny interes** - serial obyczajowy

SERIAL OBYCZAJOWY

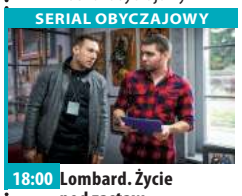

18:00 **Lombard. Życie pod zastaw** - serial obyczajowy prod. Polska
20:00 **Polowanie na łowcę**
22:00 **Kickboxer: Odwet**
00:10 **Snajper: Duch wojownika**
02:10 **Zobacz to! Blok powtórkowy: Dyżur** - serial dokumentalny
02:50 **Taki jest świat** - program informacyjny
03:45 **Wojciech Cejrowski. Boso** - Ziemia Święta
04:35 **Z archiwum policji** - serial dokumentalny
05:00 **Rodzinny interes** - serial obyczajowy

TVN 7

05:35 **Szkoła**
06:35 **Szpital**
07:35 **Zakochani po uszy** - serial, Polska
08:10 **Ukryta prawda** - program obyczajowy
11:10 **Ten moment**
11:40 **Szpital** - program obyczajowy
12:40 **Szkoła**
13:40 **Sąd rodzinny** - program sądowy
14:40 **Sędzia Anna Maria Wesołowska** - program sądowy
15:40 **Ukryta prawda** - program obyczajowy
16:45 **Brzydula** - serial
17:20 **Rozwód. Walka o wszystko**
18:25 **Ten moment**
18:55 **19 +** - obyczajowy
19:30 **Zakochani po uszy** - serial, Polska
20:00 **Brzydula** - serial
20:30 **Hotel Paradise**

FILM PRZYGODOWY

21:30 **Pan i władca: Na krańcu świata** - film przygodowy, USA, 2003, reż. Peter Weir, wyk. Russell Crowe Czasy wojen napoleońskich. Komandor brytyjskiej marynarki wojennej Jack Aubrey ściga francuski okręt korsarski płynący na Ocean Spokojny.
00:40 **Sufrażystka** - film obyczajowy, Wielka Brytania, 2015, reż. Sarah Gavron, wyk. Carey Mulligan, Helena Bonham Carter, Meryl Streep, Brendan Gleeson
02:55 **Noc magii** - program ezoteryczny prod. Polska

TV 4

06:00 Strażnik Teksasu Walker jest jednym z najlepszych strażników.
08:00 Nasz nowy dom **09:00** Sędzia Judy **09:55** Gliniarz i prokurator **10:55** Detektywi w akcji **11:55** Kobra - oddział specjalny **12:55** STOP Drogówka **13:55** Rubi **14:55** Z miłości do dziecka **16:00** Policjantki i Policjanci **17:00** Kochane Pieniądze
19:00 Policjantki i Policjanci **20:00** Święty **20:30** Sprawiedliwi - Wydział Kryminalny **21:40** Czerwony świt Akcja rozgrywa się w przyszłości, w której Korea Północna sprzymierza się z Rosją, by realizować coraz dalej sięgające ambicje militarne. **23:35** Śmierć na 1000 sposobów **01:35** Ucho Prezesa **02:10** Graffiti **02:25** Disco Polo Life **03:25** TOP 10 **05:30** Telezakupy TV Okazje

TV Trwam

10:00 Audiencja Generalna Ojca Świętego Franciszka z Watykanu **11:00** Świat na wyciągnięcie ręki **11:25** Myśląc Ojczyzna **11:40** Prosto o gospodarce **12:00** Anioł Pański
12:03 Informacje dnia **12:20** Świt nadziei **13:15** 100 cudownych miejsc na świecie **13:30** Msza święta z Jasnej Góry **14:30** Geniusz Stworzenia **15:50** Ma się rozumieć **16:00** Informacje dnia **16:10** Na zdrowie
16:30 Po co nam wykopaliska? **17:00** Po stronie prawdy **17:30** Rykoszetem **17:55** Poczet Wielkich Polaków **18:00** Anioł Pański **18:05** Informacje dnia **18:15** Rozmowy niedokończone **19:00** Msza Święta w intencji Ofiar katastrofy smoleńskiej i ojczyzny **20:00** Informacje dnia **20:20** Różaniec **20:50** Myśląc Ojczyzna **21:00** Apel

eprasa.pl c3282def0c

czwartek 11 marca

TVP 1

05:10 Przysięga - serial obyczajowy, prod. Turcja
06:00 Elif - serial, prod. Turcja
06:50 Policzmy się dla Polski - felieton
07:00 Transmisja Mszy Świętej z Sanktuarium Matki Bożej na Jasnej Górze
07:30 Coś dla Ciebie
08:00 Wiadomości
08:10 Pogoda poranna
08:15 Kwadrans polityczny
08:35 Ranczo - serial obyczajowy TVP
09:35 Komisarz Alex - serial kryminalny TVP
10:35 Ojciec Mateusz - serial kryminalny TVP
11:25 Kasta - serial
12:00 Wiadomości
12:10 Agrobiznes
12:30 Agropogoda - magazyn
12:35 Rok w ogrodzie Extra
12:55 Natura w Jedynce - Wielkie rzeki świata

SERIAL OBYCZAJOWY

14:00 Elif - serial, prod. Turcja, 2018
15:00 Wiadomości
15:15 Alarm! - magazyn
15:35 Gra słów. Krzyżówka
16:05 Przysięga - serial
17:00 Teleexpress
17:15 Jaka to melodia?
17:55 Klan - telenowela TVP
18:20 Kasta - serial
18:55 Jeden z dziesięciu
19:30 Wiadomości
20:10 Alarm! - magazyn
20:30 Leśniczówka
21:00 Sprawa dla reportera
21:55 Magazyn śledczy Anity Gargas - magazyn
22:30 Magazyn kryminalny 997 - magazyn
23:15 Motel Polska
23:50 Tanie Dranie

TVP 2

05:25 Górscy ratownicy - serial obyczajowy, prod. Niemcy, 2010
06:20 Smaki świata po polsku - magazyn
06:50 Familiada - teleturniej
07:30 Pytanie na śniadanie
10:35 Panorama
10:45 Pytanie na śniadanie
11:10 Policzmy się dla Polski
11:25 Wojciech Cejrowski - boso przez świat
11:50 Dla niesłyszących - Barwy szczęścia - serial obyczajowy TVP
12:30 Koło fortuny
13:15 Kozacka miłość - serial kostiumowy, prod. Rosja, 2013
14:05 Va Banque - teleturniej
14:35 Na sygnale - serial fabularyzowany TVP
15:05 Koło Fortuny - extra - teleturniej
15:10 Górscy ratownicy - serial obyczajowy

TELETURNIEJ

16:00 Koło fortuny - teleturniej
16:35 Familiada - teleturniej
17:15 Więzień miłości
18:00 Panorama
18:20 Va Banque - teleturniej
18:45 Kozacka miłość - serial
19:35 Barwy szczęścia - serial
20:45 Kulisy serialu „Na sygnale"
20:55 Na sygnale - serial
21:50 Czarna róża
22:45 Karmazynowe wesele - serial, prod. Francja
23:45 Nigdy nie mów nigdy - film sensacyjny
02:10 I że ci nie odpuszczę - komedia
04:05 Bez tożsamości - serial
04:50 Zakończenie

TVN

05:45 Uwaga! - magazyn
06:00 Ukryta prawda
07:00 Kuchenne rewolucje - program kulinarno-rozrywkowy
08:00 Dzień Dobry TVN - magazyn
11:35 Doradca smaku
11:45 Ukryta prawda - program obyczajowy
13:50 LAB
14:55 Szpital - program obyczajowy
15:55 Kuchenne rewolucje - program kulinarno-rozrywkowy
17:00 LAB
18:00 Ukryta prawda - program obyczajowy
19:00 Fakty
19:25 Uwaga! koronawirus
19:35 Sport
19:45 Pogoda
19:55 Uwaga! - magazyn
20:10 Doradca smaku

SERIAL OBYCZAJOWY

20:15 Na Wspólnej - serial obyczajowy
20:55 Milionerzy
21:30 Kuchenne rewolucje - program kulinarno-rozrywkowy
22:35 Miłość jest wszystkim - film komedia, Polska, 2018, reż. Michał Kwieciński, wyk. Olaf Lubaszenko, Aleksandra Adamska, Joanna Balasz, Agnieszka Grochowska, Joanna Kulig, Michal Czernecki, Eryk Lubos
01:10 Chyłka-Rewizja - serial, Polska
02:15 Uwaga! - magazyn
02:35 Noc magii
03:55 Szpital - program obyczajowy

POLSAT

06:00 Nowy dzień z Polsat News
08:40 Malanowski i Partnerzy
09:40 Sekrety rodziny
10:40 Dlaczego ja?
11:40 Gliniarze
12:50 Wydarzenia
13:25 Interwencja
13:40 Trudne sprawy
14:40 Dlaczego ja?
15:50 Wydarzenia
16:10 Pogoda
16:15 Interwencja
16:30 Na ratunek 112
17:00 Gliniarze
18:00 Pierwsza miłość
18:50 Wydarzenia
19:25 Gość Wydarzeń
19:45 Sport
19:55 Pogoda
20:05 Nasz Nowy Dom - magazyn prod. Polska
21:05 Przyjaciółki
22:10 Love Island. Wyspa miłości

FILM OBYCZAJOWY

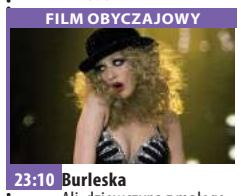

23:10 Burleska
Ali, dziewczyna z małego miasteczka obdarzona wspaniałym głosem, decyduje się na ucieczkę od codziennych trudów i niepewnej przyszłości i podąża za swoimi marzeniami do Los Angeles. Po serii niepowodzeń, Ali natyka się przypadkiem na The Burlesque Lounge, majestatyczny, ale podupadający teatr, wystawiający rewię.
01:50 Kupiliśmy zoo
Mee jest dziennikarzem, którego żywiołem jest przygoda i ryzyko.
04:20 Kabarety
04:40 Disco Gramy - program rozrywkowy

TVP Kultura

07:00 Teledyski
08:00 Informacje kulturalne
08:25 Tamte lata, tamte dni
09:10 Ręce nad miastem
11:00 Z biegiem lat, z biegiem dni - Kraków 1898 - serial TVP
12:30 Kaprysy Łazarza - film
13:30 Rok 2020
13:55 Trzeci punkt widzenia - program publicystyczny
14:35 James Stewart i Robert Mitchum: Dwa oblicza Ameryki - film
15:45 Czerwona oberża - komedia, prod. Francja
17:30 Co dalej?
17:55 Rzecz Polska
18:05 Komponowanie przestrzeni. Rzeźby awangardy - reportaż
18:30 Informacje kulturalne
18:55 Wszystko dla pań
20:00 Tego się nie wytnie
21:25 Czwartkowy klub filmowy - Wstęp do filmu

FILM OBYCZAJOWY

21:30 Czwartkowy klub filmowy - Garsoniera - film obyczajowy, prod. USA, 1960, reż. Billy Wilder, wyk. Jack Lemmon, Shirley MacLaine, Fred MacMurray
23:45 Tego się nie wytnie
00:10 Kto zabił Nancy? - film
01:55 Co dalej? - program publicystyczny
02:15 Informacje kulturalne
02:45 Na wschód od Hollywood - Waleria i tydzień cudów - film fabularny, prod. Czechosłowacja, 1970, reż. Jaromil Jires, wyk. Jaroslava Schallerova, Jan Klusak
04:10 Teledyski
05:35 Afisz kulturalny

TV Puls

06:00 Zbuntowany anioł - telenowela
07:00 Nash Bridges - serial sensacyjny
09:00 Lombard. Życie pod zastaw - serial
11:00 Zbuntowany anioł - telenowela
14:00 Lombard. Życie pod zastaw - serial
16:00 Rodzinny interes - serial obyczajowy
18:00 Lombard. Życie pod zastaw - serial obyczajowy
Prowadzenie lombardu to zajęcie ciekawe, momentami ekscytujące, ale często i niebezpieczne. Bohaterami serialu są: właściciel Kazimierz Barski, jego rodzina, pracownicy oraz klienci, którzy pojawiają się w lombardzie z powodu różnych życiowych zawirowań.

FILM OBYCZAJOWY

20:00 Powiedz tak
Mary jest organizatorką ślubów, choć sama jeszcze nie wyszła za mąż. Gdy poznaje przystojnego doktora, odkrywa, że to jego wesele wkrótce ma zorganizować.
22:00 Wielkie wesele
23:35 Repli-Kate
01:45 Zobacz to! Blok powtórkowy: Menu na miarę
02:20 Wojciech Cejrowski. Boso - Etiopia
03:25 Taki jest świat - program informacyjny
04:00 Menu na miarę
04:25 Z archiwum policji - serial dokumentalny
05:00 Rodzinny interes

TVN 7

05:35 Szkoła
06:35 Szpital
07:35 Zakochani po uszy - serial, Polska
08:10 Ukryta prawda - program obyczajowy
11:10 Ten moment
11:40 Szpital - program obyczajowy
12:40 Szkoła
13:40 Sąd rodzinny - program sądowy
14:40 Sędzia Anna Maria Wesołowska - program sądowy
15:40 Ukryta prawda - program obyczajowy
16:45 Brzydula - serial
17:20 Rozwód. Walka o wszystko
18:25 Ten moment
18:55 19 + - obyczajowy
19:30 Zakochani po uszy - serial, Polska
20:00 Brzydula - serial
20:30 Hotel Paradise

KOMEDIA

21:40 Jaś Fasola: Nadciąga totalny kataklizm - film komedia, Wielka Brytania, USA, 1997, reż. Mel Smith, wyk. Rowan Atkinson, Peter MacNicol, John Mills, Pamela Reed, Harris Yulin, Burt Reynolds, Larry Drake
23:30 Pięćdziesiąt twarzy Greya - film obyczajowy, USA, 2015, reż. Sam Taylor-Johnson, wyk. Dakota Johnson, Jamie Dornan, Jennifer Ehle, Eloise Mumford, Luke Grimes, Marcia Gay Harden
02:05 Druga strona medalu - talk show
02:40 Noc magii

TV 4

06:00 Strażnik Teksasu **08:00** Nasz nowy dom **09:00** Sędzia Judy **09:55** Gliniarz i prokurator Serial sensacyjny, w którym lokalny prokurator walczy z przestępczością w Los Angeles.
10:55 Detektywi w akcji **11:55** Kobra - oddział specjalny **12:55** STOP Drogówka **13:55** Rubi **14:55** Z miłości do dziecka **16:00** Policjantki i Policjanci **17:00** Kochane Pieniądze **19:00** Policjantki i Policjanci **20:00** Święty **20:30** Sprawiedliwi - Wydział Kryminalny
21:40 Agent XXL 2. Malcolm Turner zatrudnia się jako gosposia w rodzinie Toma Fullera, którego posądza o zaprojektowanie groźnego wirusa komputerowego, otwierającego dostęp do najtajniejszych akt.**23:45** Śmierć na 1000 sposobów

TV Trwam

11:00 100 cudownych miejsc na świecie **11:10** Filmowe życiorysy **11:25** Myśląc Ojczyzna **11:35** Przyroda i ludzie **12:00** Anioł Pański **12:03** Informacje dnia **12:20** Po stronie prawdy **12:50** Wyszyński **13:30** Msza święta **14:30** Koncert pasyjny **15:15** Ojciec Klemens Vismara
15:50 Ma się rozumieć **16:00** Informacje dnia **16:10** Z wędką nad wodę w Polskę i Świat **16:35** Porady Medyczne Bonifratrów **17:00** Akademia pro-life **17:05** Petra **17:25** Święty na każdy dzień **17:30** Odpowiedzialni za Kościół
17:55 Poczet Wielkich Polaków **18:00** Anioł Pański **18:05** Informacje dnia **18:15** Rozmowy niedokończone **19:25** Święty na każdy dzień **19:30** Przyjaciele i bohaterowie **20:00** Informacje dnia **20:20** Różaniec **20:50** Głos Polski **21:00** Apel Jasnogórski

piątek 12 marca

TVP 1

05:15 Przysięga - serial
06:05 Elif - serial, prod. Turcja
06:50 Policzmy się dla Polski
07:00 Transmisja Mszy Świętej z Sanktuarium Matki Bożej
07:30 Agape - magazyn
08:00 Wiadomości
08:10 Pogoda poranna
08:15 Kwadrans polityczny
08:40 Ranczo - serial obyczajowy TVP
09:35 Komisarz Alex - serial kryminalny TVP
10:35 Ojciec Mateusz - serial kryminalny TVP
11:25 Kasta - serial
12:00 Wiadomości
12:10 Agrobiznes
12:30 Agropogoda - magazyn
12:35 Magazyn Rolniczy
12:50 Natura w Jedynce - Wielkie rzeki świata
14:00 Elif - serial, prod. Turcja
15:00 Wiadomości
15:15 Alarm! - magazyn

TELETURNIEJ

15:35 Gra słów. Krzyżówka - teleturniej
16:05 Przysięga - serial obyczajowy, prod. Turcja
17:00 Teleexpress
17:15 Jaka to melodia?
17:55 Klan - telenowela TVP
18:20 Kasta - serial
18:55 Jeden z dziesięciu
19:30 Wiadomości
20:10 Alarm! - magazyn
20:30 Leśniczówka
21:00 Ojciec Mateusz - serial kryminalny TVP
21:55 Blondynka - serial TVP
22:40 Blondynka - felieton
22:55 Poszukiwany, poszukiwana - komedia
00:35 Ballistic - film akcji
02:10 S. W. A. T. - Jednostka specjalna - serial

TVP 2

04:55 Na sygnale - serial fabularyzowany TVP
05:25 Górscy ratownicy - serial obyczajowy
06:20 Anna Dymna - spotkajmy się
06:50 Familiada - teleturniej
07:30 Pytanie na śniadanie
10:40 Panorama
10:45 Pytanie na śniadanie
11:15 Policzmy się dla Polski
11:25 Dookoła Bałtyku
11:50 Dla niesłyszących - Barwy szczęścia
12:30 Koło fortuny - teleturniej
13:15 Kozacka miłość - serial kostiumowy, prod. Rosja
14:05 Va Banque - teleturniej
14:35 Na sygnale - serial
15:10 Górscy ratownicy - serial obyczajowy
16:00 Koło fortuny
16:35 Familiada - teleturniej
17:15 Więzień miłości
18:00 Panorama
18:20 Va Banque - teleturniej

SERIAL KOSTIUMOWY

18:45 Kozacka miłość - serial kostiumowy, prod. Rosja
19:35 Barwy szczęścia - serial obyczajowy TVP
20:35 Dance Dance Dance
22:45 Muzyka, Taniec, Zabawa - koncert
23:50 Kino relaks - Magia w blasku księżyca - komedia, prod. USA, 2015, reż. Woody Allen, wyk. Emma Stone
01:35 Mistyfikacja - film fabularny, prod. Wielka Brytania, 1991, reż. Manny Coto, wyk. Dolph Lundgren, John Finn
03:20 Nigdy nie mów nigdy - film sensacyjny
05:30 Zakończenie

TVN

05:45 Uwaga! - magazyn
06:00 Ukryta prawda - program obyczajowy
07:00 Kuchenne rewolucje - program kulinarno-rozrywkowy
08:00 Dzień Dobry TVN - magazyn
11:35 Doradca smaku
11:45 Ukryta prawda - program obyczajowy
13:50 LAB
14:55 Szpital - program obyczajowy
15:55 Kuchenne rewolucje - program kulinarno-rozrywkowy
17:00 LAB
18:00 Ukryta prawda - program obyczajowy
19:00 Fakty
19:25 Uwaga! koronawirus
19:35 Sport
19:45 Pogoda
19:55 Uwaga! - magazyn

KOMEDIA

20:05 Planeta singli - film komedia, Polska, 2016, reż. Mitja Okorn, wyk. Maciej Stuhr, Agnieszka Więdłocha, Piotr Głowacki, Weronika Książkiewicz
22:55 Król Skorpion - film przygodowy, USA, Niemcy, Belgia, 2002, reż. Chuck Russell, wyk. The Rock, Steven Brand, Michael Clarke Duncan, KellyHu, Bernard Hill
00:50 Kuba Wojewódzki
01:50 Uwaga! - magazyn prod. Polska
02:10 Noc magii
03:30 Szpital - program obyczajowy

POLSAT

06:00 Nowy dzień z Polsat News
08:40 Malanowski i Partnerzy
Bronisław Malanowski rozwiązuje zagadki kryminalne, prowadząc biuro detektywistyczne.
09:40 Sekrety rodziny
10:40 Dlaczego ja?
11:40 Gliniarze
12:50 Wydarzenia
13:25 Interwencja
13:40 Trudne sprawy
14:40 Dlaczego ja?
15:50 Wydarzenia
16:10 Pogoda
16:15 Interwencja
16:30 Na ratunek 112
17:00 Gliniarze
18:00 Pierwsza miłość
18:50 Wydarzenia
19:25 Gość Wydarzeń
19:45 Sport
19:55 Pogoda
20:05 Twoja Twarz Brzmi Znajomo

PROGRAM ROZRYWKOWY

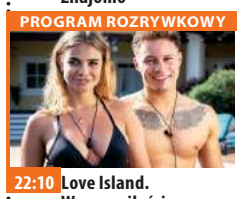

22:10 Love Island. Wyspa miłości
23:10 Lara Croft: Tomb Raider
Bohaterka filmu, niezwykle atrakcyjna Lara Croft - uwielbia niebezpieczne przygody i ryzyko. Lara mieszka w posiadłości odziedziczonej po ojcu, poszukiwaczu przygód. Richard Croft zaginął przed laty podczas jednej z wypraw. Córka przejęła jego zainteresowania i podróżuje po świecie, poszukując skarbów.
01:30 Star Trek: W nieznane
04:15 Tajemnice losu
04:40 Disco Gramy
05:25 Telezakupy TV Okazje

TVP Kultura

07:00 Teledyski
07:55 Informacje kulturalne
08:25 Kronos Wierność
09:05 Czerwona oberża - komedia, prod. Francja, 1951, reż. Claude Autant - Lara, wyk. Fernandel Fernandel, Jacques Charon, Gregoire Aslan, Francoise Rosay
11:00 Z biegiem lat, z biegiem dni - Kraków 1901 - serial TVP, reż. Andrzej Wajda, Edward Kłosiński, Anna Polony, Krystyna Grochowicz
12:10 Film fabularny
13:30 Scena muzyczna
14:25 Wydarzenie aktualne
14:50 Nie marnuj jedzenia
15:55 Ucieczka w kajdanach
17:45 Co dalej?
18:00 Rok 2020
18:30 Informacje kulturalne
18:55 Reżyserzy
20:00 Wieczór kinomana

FILM OBYCZAJOWY

20:05 Wieczór kinomana - Party - film prod. Wielka Brytania, 2017, reż. Sally Potter, wyk. Cillian Murphy, Emily Mortimer, Kristin Thomas, Timothy Spall, Patricia Clarkson, Cherry Jones, Bruno Ganz
21:25 Tego się nie wytnie - talk-show
22:50 Tego się nie wytnie
23:20 Gomorra IV - serial, prod. Włochy, Niemcy
00:10 Teraz animacje! - D.I.M - film animowany
00:20 Teraz animacje! - Locus - film animowany
00:35 Co dalej?
00:55 Informacje kulturalne
01:25 Garsoniera - film obyczajowy

TV Puls

06:00 Zbuntowany anioł - telenowela
Osierocona Milagros rozpoczyna pracę jako pokojówka rodziny DiCarlo i zakochuje się w synu pana domu.
07:00 Nash Bridges - serial
09:00 Lombard. Życie pod zastaw - serial obyczajowy
11:00 Zbuntowany anioł - telenowela
12:00 Zaklinaczka duchów
14:00 Lombard. Życie pod zastaw - serial obyczajowy
16:00 Rodzinny interes - serial obyczajowy prod. Polska
18:00 Lombard. Życie pod zastaw - serial obyczajowy
20:00 Cena powrotu
21:55 Terrorysta

FILM AKCJI

23:50 Maczeta zabija
Amerykański rząd zatrudnia Maczetę, by pokrzyżował plany szalonego handlarza bronią.
01:55 Castle
Poszukujący inspiracji pisarz otrzymuje pozwolenie na przyłączenie się do jednego zespołu z wydziału zabójstw nowojorskiej policji.
02:50 Reporterzy. Z życia wzięte
03:50 Wojciech Cejrowski. Boso - Etiopia
04:35 Z archiwum policji - serial dokumentalny prod. Polska
05:00 Dyżur - serial dokumentalny

TVN 7

05:50 Szkoła
06:55 Szpital
07:55 Zakochani po uszy - serial, Polska
08:25 Ukryta prawda - program obyczajowy
11:25 Ten moment
11:55 Szpital - program obyczajowy
12:55 Szkoła
13:55 Sąd rodzinny - program sądowy
14:55 Sędzia Anna Maria Wesołowska - program sądowy
15:55 Ukryta prawda - program obyczajowy
16:55 Brzydula - serial
17:30 Rozwód. Walka o wszystko
18:30 Ten moment
19:00 Ukryta prawda - program obyczajowy
20:00 Brzydula - serial
20:30 Ślub od pierwszego wejrzenia

KOMEDIA

21:30 Bridget Jones: W pogoni za rozumem - film komedia, Wielka Brytania, USA, Francja, Niemcy, Irlandia, 2004, reż. Beeban Kidron, wyk. Renée Zellwege
23:50 Sztuka kochania: Historia Michaliny Wisłockiej - film obyczajowy, Polska, 2017, reż. Maria Sadowska, wyk. Magdalena Boczarska, Eryk Lubos, Justyna Wasilewska, Piotr Adamczyk, Jaśmina Polak, Borys Szyc, Karolina Gruszka, Wojciech Mecwaldowski, Danuta Stenka, Arkadiusz Jakubik
02:30 Noc magii

TV 4

06:00 Strażnik Teksasu **08:00** Nasz nowy dom **09:00** Sędzia Judy **09:55** Gliniarz i prokurator **10:55** Detektywi w akcji **11:55** Kobra - oddział specjalny
12:55 STOP Drogówka **13:55** Rubi **14:55** Z miłości do dziecka **16:00** Policjantki i Policjanci **17:00** Nowe Sekrety Sąsiadów **19:00** Policjantki i Policjanci **20:00** Gwiazdy Kabaretu **22:00** Sprawiedliwi - Wydział Kryminalny
00:15 Hooligans 3 Danny, przywódca grupy kibiców West Ham United ze wschodniego Londynu, mając dość chuligańskich wybryków, postanowił wyjechać, by zacząć nowe życie. Teraz prowadzi własny klub bokserski. **02:10** Interwencja **02:25** Disco Polo Life **03:25** TOP 10 - Lista przebojów

TV Trwam

11:25 Głos Polski **11:35** 100 cudownych miejsc **11:45** Spotkania z ekologią **12:00** Anioł Pański **12:03** Informacje dnia **12:20** Droga Krzyżowa w Boczkach Chełmońskich **13:10** Aktywna zima **13:30** Msza święta **14:30** Zrozumieć Antycywilizacje
14:55 Słowo Życia **15:00** Modlitwa **15:20** Mocni w wierze **15:50** Ma się rozumieć **16:00** Informacje dnia **16:10** Siódmy sakrament **16:35** Świat na wyciągnięcie ręki **17:00** Droga Krzyżowa słowami Pisma Świętego
17:25 Kolory Świętości **17:55** Poczet Wielkich Polaków **18:00** Anioł Pański **18:05** Informacje dnia **18:15** Westerplatte Młodych **19:00** Warto zauważyć... **19:30** Opowieści Theo **19:45** Modlitwa **20:00** Informacje dnia **20:20** Różaniec **20:50** Myśląc Ojczyzna **21:00** Apel

eprasa.pl c3282def0c

sobota 13 marca

TVP 1

05:05 **Klan** - telenowela TVP
06:00 **Sprawa dla reportera**
06:50 **Policzmy się dla Polski** - felieton
07:00 **Transmisja Mszy Świętej z Sanktuarium Matki Bożej na Jasnej Górze**
07:35 **Rok w ogrodzie**
08:00 **Rok w ogrodzie Extra**
08:15 **Wojsko - polskie.pl**
08:40 **Pełnosprawni** - magazyn dla niepełnosprawnych
09:10 **Prywatne życie zwierząt** - reportaż
09:40 **Fascynujący świat** - Miejsca kultu na świecie
10:40 **Blondynka** - serial TVP
11:40 **Frisco Kid** - komedia
13:45 **Okrasa łamie przepisy** - magazyn kulinarny
14:15 **Z pamięci** - felieton
14:25 **Ozdrowieńcy**
15:05 **Skoki Narciarskie**
17:30 **Teleexpress**
17:35 **Jaka to melodia?**

SERIAL OBYCZAJOWY

18:30 **Stulecie Winnych** - serial TVP, reż. Michał Rogalski, Piotr Trzaskalski, Piotr Śliskowsi
19:30 **Wiadomości**
20:10 **Alarm!** - magazyn
20:35 **Komisarz Alex** - serial kryminalny TVP
21:35 **Hit na sobotę - Gentleman z rewolwerem** - film fabularny
23:15 **Poszukiwany, poszukiwana** - komedia, reż. Stanisław Bareja, wyk. Adam Mularczyk
00:55 **Ballistic** - film akcji
02:35 **Jaka to melodia?**
03:30 **Party przy świecach**
04:30 **Z pamięci** - felieton
04:35 **Zakończenie**

TVP 2

05:50 **Barwy szczęścia**
06:55 **M jak miłość** - serial TVP
07:55 **Pytanie na śniadanie**
11:20 **Rodzinny ekspres**
11:50 **Dance Dance Dance** - widowisko rozrywkowe
14:00 **Familiada** - teleturniej
14:35 **Koło fortuny** - teleturniej
15:15 **Wojciech Cejrowski - boso przez świat**
15:45 **Smaki świata po polsku**
16:25 **Na dobre i na złe** - serial
17:25 **Na sygnale** - serial fabularyzowany TVP
17:50 **Słowo na niedzielę** - Granica państwa życia czyli Chaldejczycy
18:00 **Panorama**
18:20 **Pogoda**
18:30 **Postaw na milion**
19:20 **Rodzinka.pl** - serial
20:00 **The Voice Kids**
22:15 **Kabaret. Super Show Dwójki**
23:25 **Hity wszech czasów**

KOMEDIA

00:25 **I że ci nie odpuszczę** - komedia prod. USA, 2018, reż. Rob Greenberg, wyk. Eugenio Derbez, Anna Faris, Eva Longoria
02:20 **Saga Wikingów** - film akcji, prod. Szwajcaria, Niemcy, Republika Południowej Afryki, 2014, reż. Claudio Fah, wyk. Tom Hopper, Ryan Kwanten, Ken Duken, Charlie Murphy
04:05 **Toccata** - film TVP, reż. Aleksander Kuc, wyk. Ewa Dałkowska, Zygmunt Hubner, Elżbieta Kilarska, Ryszard Szczyciński, Jerzy Nowak
05:15 **Zakończenie**

TVN

05:10 **Uwaga!** - magazyn
05:25 **Ukryta prawda** - program obyczajowy
06:25 **Kuchenne rewolucje** - program kulinarno-rozrywkowy
07:25 **Efekt Domina** - program rozrywkowy
08:00 **Dzień Dobry TVN** - magazyn
11:30 **Brzydula** - serial
14:00 **Na Wspólnej** - serial obyczajowy
15:50 **MasterChef Junior** - program rozrywkowy
17:25 **Efekt Domina** - program rozrywkowy
18:00 **Kuchenne rewolucje** - program kulinarno-rozrywkowy
19:00 **Fakty**
19:25 **Sport**
19:35 **Pogoda**
19:45 **Uwaga!** - magazyn
20:00 **Barry Seal, król przemytu** - film, USA, Japonia

KOMEDIA

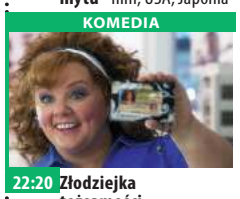

22:20 **Złodziejka tożsamości** - komedia, USA, 2013, reż. SethGordon, wyk. Jason Bateman, Melissa McCarthy, Jon Favreau, Amanda Peet, Robert Patrick
00:50 **Odwet** - film sensacyjny, USA, Niemcy, 2003, reż. F. Gary Gray, wyk. Vin Diesel, Larenz Tate, Timothy Olyphant, Geno Silva, Jacqueline Obradors, Steve Eastin
03:00 **Uwaga!** - magazyn prod. Polska
03:20 **Noc magii** - program ezoteryczny prod. Polska

POLSAT

06:00 **Nowy dzień z Polsat**
08:30 **Horton słyszy Ktosia!**
10:10 **Ewa gotuje**
10:40 **Nasz Nowy Dom**
12:40 **Design Dream. Pojedynek na wnętrza**
13:45 **Łowcy nagród**
14:45 **Rolnicy. Podlasie**
15:45 **Więzienie**
17:45 **Chłopaki do wzięcia**
18:50 **Wydarzenia**
19:25 **Gość Wydarzeń**
20:05 **Kowalscy kontra Kowalscy** Opowieść o dwóch rodzinach, które teoretycznie łączy tylko to samo popularne w Polsce nazwisko, a różni właściwie wszystko! Choć żyją w dwóch innych światach oraz dzieli ich wykształcenie, status społeczny to nagle, jedna wiadomość sprawi, że staną się sobie bliżsi.
21:05 **Piękni i bezrobotni**

FILM PRZYGODOWY

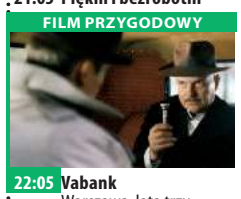

22:05 **Vabank** Warszawa, lata trzydzieste. Słynny kasiarz Henryk Kwinto mści się na dawnym wspólniku Kramerze, który przed laty wydał go policji i doprowadził do śmierci przyjaciela.
00:35 **Suma wszystkich strachów** - thriller Tajemnicza organizacja neonazistowska zdobywa bombę atomową, którą chce zdetonować w Baltimore podczas rozgrywek futbolowych, a winą za atak obarczyć Rosję.
03:20 **Tajemnice losu**
04:40 **Disco Gramy** - program rozrywkowy

TVP Kultura

07:00 **Tyle słońca w całym mieście. Niezapomniane przeboje Anny Jantar**
07:55 **Informacje kulturalne**
08:25 **Od ucha do ucha - Baśnie i bajki polskie**
08:35 **Od ucha do ucha** - Casting - film dokumentalny
09:00 **Od ucha do ucha** - Awantura o Basię
10:25 **Awatar, czyli zamiana dusz** - film TVP
11:40 **Serialowa nostalgia - Kariera Nikodema Dyzmy** - serial TVP
12:50 **Urodzeni artyści** - Rodzina Wendtów
13:25 **Stawka większa niż życie** - Łączniczka z Londynu - spektakl teatralny
14:55 **Tego się nie wytnie**
16:20 **Retro kino** - Amator
18:15 **Tamte lata, tamte dni**
18:50 **Count Basie własnymi słowami** - film

FILM FABULARNY

20:00 **Bilet do kina - Tulipanowa gorączka** - film fabularny
21:55 **Blue Wild Angel. Jimi Hendrix na Wyspie Wight** - koncert
23:35 **Seans kultowy - Mechaniczna pomarańcza** - film prod. Wielka Brytania, USA, 1971, reż. Stanley Kubrick
02:00 **Urodzeni artyści**
02:35 **Wieczór kinomana - Party** - film prod. Wielka Brytania, 2017, reż. Sally Potter, wyk. Cillian Murphy, Emily Mortimer
04:00 **Wszystko będzie dobrze** - dramat
05:45 **Zakończenie**

TV Puls

06:00 **Łowcy skarbów** Historyczka Sydney Fox decyduje się podróżować po świecie, by odnaleźć zaginione skarby i dzieła sztuki.
07:00 **Taki jest świat** - program informacyjny prod. Polska
08:00 **Lombard. Życie pod zastaw** - serial obyczajowy prod. Polska Prowadzenie lombardu to zajęcie ciekawe, momentami ekscytujące, ale często i niebezpieczne. Bohaterami serialu są: właściciel Kazimierz Barski, jego rodzina, pracownicy oraz klienci, którzy pojawiają się w lombardzie z powodu różnych życiowych zawirowań. Są to zarówno osoby starsze, jak i młode.

FILM SENSACYJNY

20:00 **Mocne sobotnie kino: Ostateczna rozgrywka** Piłkarski stadion zostaje opanowany przez rosyjskich terrorystów. Były komandos usiłuje powstrzymać napastników.
22:00 **Niebezpieczna dzielnica**
23:30 **Strzelec wyborowy**
01:35 **Castle**
02:45 **Zobacz to! Blok powtórkowy: Taki jest świat** - program informacyjny
03:20 **Biesiada na cztery pory roku**
04:05 **Z archiwum policji**
04:50 **Dyżur** - serial

TVN 7

05:00 **Szpital** - program obyczajowy
06:00 **Kosmiczny wykop**
06:15 **Szkoła**
07:20 **Ukryta prawda** - program obyczajowy
10:20 **Hotel Paradise**
12:20 **Andrzej Bargiel** - Śnieżna Pantera
13:20 **Nowy Jork, nowa miłość** - film komedia, USA, 2004, reż. Dennie Gordon, wyk. Ashley Olsen, Mary-Kate Olsen, Eugene Levy, Andy Richter
15:10 **Junior** - film komedia, USA, 1994, reż. Ivan Reitman, wyk. Arnold Schwarzenegger, Danny DeVito, Emma Thompson, Frank Langella, Pamela Reed, Aida Turturro, James Eckhouse
17:30 **Jurassic World** - film przygodowy, USA, 2015

KOMEDIA

20:00 **Kac Vegas** - film komedia, USA, Niemcy, 2009, reż. Todd Phillips, wyk. Bradley Cooper, Ed Helms, Zach Galifianakis, Justin Bartha, Heather Graham, Sasha Barrese, Jeffrey Tambor, Mike Tyson
22:20 **Ciemniejsza strona Greya** - film obyczajowy, Chiny, Japonia, USA, 2017, reż. James Foley, wyk. Dakota Johnson, Jamie Dornan, Eric Johnson, Eloise Mumford
00:50 **Zabójcy królowych piękności**
01:50 **Druga strona medalu** - talk show
02:25 **Noc magii**

TV 4

06:00 Szczenięce lata Toma i Jerry'ego **07:10** Scooby Doo podbija Hollywood **08:00** Galileo **10:05** Wyspa piratów **12:50** STOP Drogówka **13:55** A.X.L. Pies-robot - tajny projekt z wykorzystaniem najbardziej zaawansowanej sztucznej inteligencji na świecie - mający służyć do ochrony żołnierzy w walkach wydostaje się. **16:00** Policjantki i Policjanci - serial obyczajowy **19:00** Galileo **20:00** Policjantki i Policjanci **22:00** Sprawiedliwi - Wydział Kryminalny **00:05** Agenci Wybuchowy film akcji, w którym dwaj pracownicy rywalizujących agencji muszą współpracować ze sobą. Jest tylko jeden problem: żaden z nich nie wie, że obaj są tajnymi agentami. **02:25** Disco Polo Life - program rozrywkowy

TV Trwam

10:25 Myśląc Ojczyzna **10:35** Polski Punkt Widzenia **11:00** Sympozjum **12:50** Aktywna zima **13:10** 100 cudownych miejsc na świecie **13:20** Ocalić od zapomnienia **13:30** Msza święta z Jasnej Góry **14:35** Inna Teresa **15:30** Wierzę w Boga **16:00** Informacje dnia **16:10** Powrót do Dylągowej **17:00** Z Parlamentu Europejskiego **17:30** Mocni Jego mocą **17:55** Poczet Wielkich Polaków **18:00** Anioł Pański **18:05** Informacje dnia **18:15** Rozmowy niedokończone **19:25** Święty na każdy dzień **19:30** Katecheza ks. bp. Antoniego Długosza **19:45** Modlitwa **20:00** Informacje dnia **20:20** Różaniec **20:50** Myśląc Ojczyzna **21:00** Apel Jasnogórski z kaplicy Cudownego Obrazu Matki Bożej Częstochowskiej na Jasnej Górze **21:20** Informacje dnia

niedziela 14 marca

TVP 1

05:10 **Klan** - telenowela TVP
06:00 **Słownik polsko@polski**
06:25 **Wojsko - polskie.pl**
06:55 **Słowo na niedzielę**
07:00 **Transmisja Mszy Świętej**
08:00 **Tydzień**
08:30 **Zakochaj się w Polsce**
09:00 **Weterynarze z sercem**
09:30 **Przyrodnik na tropie**
10:00 **Jako w niebie, tak i w Komańczy**
10:55 **Słowo na niedzielę**
11:00 **Transmisja Mszy Świętej z Jasnej Góry**
11:55 **Między ziemią a niebem**
12:00 **Anioł Pański**
12:15 **Między ziemią a niebem**
12:50 **Pasterz**
13:15 **BBC w Jedynce**
14:15 **Z pamięci** - felieton
14:25 **Okrasa łamie przepisy**
15:05 **Skoki Narciarskie**
17:30 **Teleexpress**

SERIAL KRYMINALNY

17:35 **Ojciec Mateusz** - serial kryminalny prod. TVP
18:30 **Jaka to melodia?**
19:30 **Wiadomości**
20:15 **Stulecie Winnych** - serial TVP
21:15 **To był rok!**
22:20 **Zakochana Jedynka - Orchidea miłości** - komedia, prod. USA
24:00 **Gentleman z rewolwerem** - film fabularny, prod. USA, 2018
01:40 **Młodość** - dramat, prod. Francja, Szwajcaria, Wielka Brytania, 2015, reż. Paolo Sorrentino
03:55 **Jaka to melodia?** - teleturniej muzyczny
04:40 **Z pamięci** - felieton
04:45 **Zakończenie**

TVP 2

05:20 **Dla niesłyszących - Barwy szczęścia**
06:55 **Dla niesłyszących** - M jak miłość - serial TVP
07:55 **Pytanie na śniadanie**
11:15 **Dookoła Bałtyku**
11:40 **The Voice Kids**
14:00 **Familiada** - teleturniej
14:35 **Koło fortuny**
15:15 **Szansa na sukces. Opole 2021**
16:15 **Kabaret. Super Show Dwójki**
17:15 **Na sygnale** - serial fabularyzowany TVP
17:35 **Lajk!**
17:55 **Zainwestuj w marzenia** - serial TVP
18:00 **Panorama**
18:20 **Pogoda**
18:30 **Wojciech Cejrowski - boso przez świat**
18:55 **Smaki świata po polsku** - magazyn
19:25 **Rodzinka.pl** - serial
20:00 **Postaw na milion**

FILM AKCJI

21:00 **Saga Wikingów** - film akcji, prod. Szwajcaria, Niemcy, Republika Południowej Afryki, 2014, reż. Claudio Fah, wyk. Tom Hopper
22:50 **Kino bez granic - Nasz najlepszy rok** - film obyczajowy, prod. Francja, 2017, reż. Cedric Klapisch, wyk. Pio Marmai, Anna Girardot, Francois Civil
00:55 **Body/Ciało** - dramat, reż. Małgorzata Szumowska, wyk. Janusz Gajos, Maja Ostaszewska
02:35 **Ostatnia akcja** - komedia sensacyjna
04:15 **Rodzinka.pl** - serial komediowy prod. TVP
04:40 **Zakończenie**

TVN

05:10 **Uwaga!** - magazyn
05:25 **Ukryta prawda** - program obyczajowy
06:25 **Kuchenne rewolucje** - program kulinarno-rozrywkowy
07:25 **Nowa Maja w ogrodzie**
07:55 **Akademia ogrodnika**
08:00 **Dzień Dobry TVN** - magazyn
11:30 **Efekt Domina**
12:00 **Co za tydzień** - magazyn
12:30 **Tajemnica zawodowa** - serial
13:30 **Los numeros** - film komedia, Polska, 2011, reż. Ryszard Zatorski, wyk. Lesław Żurek, Justyna Schneider
15:10 **Planeta singli** - film komedia, Polska, 2016
18:00 **Równi sobie**
19:00 **Fakty**
19:45 **Uwaga!** - magazyn
20:00 **MasterChef Junior**

FILM SENSACYJNY

21:30 **Szybcy i wściekli: Tokio Drift** - film sensacyjny, USA, Niemcy, 2006, reż. Justin Lin, wyk. Lucas Black, Bow Wow, Nathalie Kelley, Brian Tee, Kang Sung, Brian Goodman, Vin Diesel
23:45 **Obecność II** - film horror, USA, 2016, reż. James Wan, wyk. Vera Farmiga, Patrick Wilson, Madison Wolfe, Frances O'Connor, Lauren Esposito, Franka Potente
02:30 **Kuchenne rewolucje** - program kulinarno-rozrywkowy
03:35 **Noc magii** - program ezoteryczny prod. Polska

POLSAT

06:00 **Nowy dzień z Polsat News**
08:25 **Ratatuj**
10:45 **Spider-Man 2** Minęły dwa lata o czasu, kiedy spokojny chłopak o łagodnym usposobieniu, Peter odszedł od swojej ukochanej, z którą związany był od wielu lat - Mary Jane Watson. Wtedy to właśnie podjął decyzję, że życie jego będzie podporządkowane nie uczuciom lecz odpowiedzialności za, na której rzecz będzie działał jako Spider-Man.
13:40 **Ninja Warrior Polska**
15:40 **Twoja Twarz Brzmi Znajomo**
17:35 **Design Dream**
18:50 **Wydarzenia**
19:30 **Państwo w Państwie**
20:00 **Kabaret na żywo - Klinika Skeczów Męczących**

PROGRAM ROZRYWKOWY

22:10 **Love Island. Wyspa miłości**
23:10 **Pitbull. Ostatni pies** Kiedy ginie Soczek, partner Majamiego, policjanci z wydziału terroru rozpoczynają dochodzenie. Schwytanie sprawcy uważają nie tylko za swój obowiązek, ale też punkt honoru. Niestety, wydział jest przetrzebiony zmianami organizacyjnymi i zwolnieniami.
01:55 **John Rambo** - film akcji
03:55 **Tajemnice losu**
04:40 **Disco Gramy** - program rozrywkowy prod. Polska
05:25 **Telezakupy TV Okazje**

TVP Kultura

07:00 **Liturgia prawosławna z klasztoru św. Onufrego Wielkiego**
08:25 **Od ucha do ucha**
09:30 **Od ucha do ucha** - Kopciuszek - spektakl
10:30 **Francuskie śniadanie** - Arsene Lupin - serial
11:40 **Trzeci punkt widzenia**
12:15 **Przygody Münchhausena** - film przygodowy
13:55 **Ogień pod pokładem** - film fabularny, prod. Wielka Brytania, 1957
16:00 **Beethoven w team Lab Tokyo** - koncert
17:15 **Niedziela z... twórczością Anny Jantar**
18:05 **Niedziela z..Twórczością Anny Jantar** - Pejzaż bez Ciebie
19:20 **Niedziela z... Twórczością Anny Jantar** - Tyle słońca w całym mieście

FILM FABULARNY

20:15 **Złota dama** - film fabularny, prod. Wielka Brytania, 2015, reż. Simon Curtis, wyk. Helen Mirren, Ryan Reynolds, Daniel Bruhl, Katie Holmes, Charles Dance
22:10 **Scena taneczna**
23:10 **Trzeci punkt widzenia** - program publicystyczny
23:40 **Toni Erdmann** - komedia
02:25 **Teraz animacje!** - D.I.M - film animowany, reż. Marek Skrobecki
02:35 **Teraz animacje!** - Locus - film animowany, reż. Anita Kwiatkowska
02:55 **Kino nocne - Tulipanowa gorączka**
04:45 **Gigant** - film

TV Puls

06:00 **Rodzinny interes** - serial obyczajowy
09:20 **Małolaty u taty** Charlie Hinton wraz ze swoim przyjacielem tracą swoje posady. Są zmuszeni zrezygnować z posyłania dzieci do prestiżowego przedszkola Chapman Academy. Charlie postanawia więc sam założyć nowatorskie przedszkole z niekonwencjonalnymi metodami wychowania dzieci.
11:15 **Sezon na psa**
13:30 **Najpiękniejsze baśnie braci Grimm: O soli cenniejszej niż złoto**
14:45 **Najpiękniejsze baśnie: O złotym talarze**
15:55 **Królewna Śnieżka** - film przygodowy
18:00 **Powiedz tak**

FILM SENSACYJNY

20:00 **Niedziela z gwiazdami: Mad Max: Na drodze gniewu** Max przyłącza się do grupy uciekinierek z Cytadeli - osady rządzonej przez Wiecznego Joe. Tyran wraz ze swoją bandą rusza za nimi w pościg.
22:35 **Hotel Artemis**
00:25 **Anakonda**
02:15 **Zobacz to! Blok powtórkowy: Dyżur** - serial dokumentalny
02:55 **Taki jest świat** - program informacyjny
03:45 **Biesiada na cztery pory roku**
04:35 **Z archiwum policji**
05:00 **Rodzinny interes**

TVN 7

05:00 **Szpital** - program obyczajowy
06:00 **Kosmiczny wykop**
06:15 **Szkoła**
07:20 **Ukryta prawda** - program obyczajowy
10:20 **Hotel Paradise**
12:20 **Ten moment**
12:50 **Endrju** - dokument
13:50 **Ukryta prawda** - program obyczajowy
14:50 **Ślub od pierwszego wejrzenia**
15:55 **Wakacje Jasia Fasoli** - film komedia, Wielka Brytania, Francja, Niemcy, 2007, reż. Steve Bendelack, wyk. Rowan Atkinson, Emma De Caunes, Jean Rochefort, Karl Roden, Max Baldry, Willem Dafoe, Steve Pemberton
17:50 **Sposób na teściową** - film komedia, USA, Niemcy, 2005, reż. Robert Luketic, wyk. Jane Fonda

FILM PRZYGODOWY

20:00 **Godzilla** - film przygodowy, USA, Japonia, 2014, reż. Gareth Edwards, wyk. Aaron Taylor-Johnson, Elizabeth Olsen, Bryan Cranston, Ken Watanabe, Juliette Binoche, David Strathairn, Sally Hawkins
22:40 **Ścigany** - film sensacyjny, USA, 1993, reż. Andrew Davis, wyk. Harrison Ford, Tommy Lee Jones, Jeroen Krabbe, Sela Ward, Joe Pantoliano, Julianne Moore
01:20 **Zabójcy królowych piękności**
02:20 **Druga strona medalu** - talk show
03:30 **Noc magii**

TV 4

06:00 Szczenięce lata Toma i Jerry'ego **07:35** Scooby-Doo! Wyprawa po mapę skarbów **08:35** Alvin i wiewiórki **10:25** Galileo **12:30** STOP Drogówka **13:30** Gwiazdy Kabaretu **14:40** Agent XXL 2 Malcolm Turner zatrudnia się jako gosposia w rodzinie Toma Fullera, którego posądza o zaprojektowanie groźnego wirusa komputerowego, otwierającego dostęp do najtajniejszych akt rządowych. W przebraniu Mamuśki przeprowadza się do domu Fullerów i roztacza troskliwą opiekę nad żoną Toma, Leah i trójką ich dzieci. **16:45** Agent XXL: Rodzinny interes **19:00** Galileo **20:00** Joe Black **23:45** Teren prywatny Małżeństwo Franka i Susan Morrisonów rozpadło się. **01:40** Śmierć na 1000 sposobów **02:10** Interwencja

TV Trwam

11:25 Jesteśmy katolikami **12:00** Anioł Pański z Ojcem Świętym Franciszkiem **12:20** Wieś - to też Polska **13:30** Papież Polak do Rodaków **13:50** Życie św. Weroniki Giuliani. Przebudzenie giganta **15:30** Cud wirującego słońca - prawdziwa historia objawień fatimskich **16:00** Informacje dnia **16:10** Koncert życzeń **17:00** Zostań Żołnierzem RP **17:15** Gorzkie Żale **17:45** 100 cudownych miejsc na świecie. Maroko: Miasto Marakesz **17:55** Poczet Wielkich Polaków **18:00** Anioł Pański **18:05** Informacje dnia **18:15** Rozmowy niedokończone **19:25** Święty na każdy dzień **19:30** Opowieści biblijne historie animowane z Nowego Testamentu **20:00** Informacje dnia **20:20** Różaniec **20:50** Kolory Świętości **21:00** Apel Jasnogórski

eprasa.pl c3282def0c

poniedziałek 15 marca

TVP 1

05:10 Przysięga - serial obyczajowy, prod. Turcja
06:00 Elif - serial, prod. Turcja
07:00 Transmisja Mszy Świętej z Sanktuarium Matki Bożej na Jasnej Górze
07:30 Okiem Wiary - magazyn
08:00 Wiadomości
08:10 Pogoda poranna
08:15 Kwadrans polityczny
08:35 Ranczo - serial
09:35 Komisarz Alex - serial kryminalny TVP
10:35 Ojciec Mateusz - serial kryminalny TVP
11:25 Kasta - serial paradokumentalny TVP
12:00 Wiadomości
12:10 Agrobiznes
12:30 Agropogoda - magazyn
12:35 Rok w ogrodzie Extra
12:50 BBC w Jedynce - Na ratunek młodym szympansom - Cuda się zdarzają - serial

SERIAL OBYCZAJOWY

14:00 Elif - serial, prod. Turcja, 2018
14:50 Policzmy się dla Polski - felieton
15:00 Wiadomości
15:15 Alarm! - magazyn
15:35 Gra słów. Krzyżówka
16:05 Przysięga - serial
17:00 Teleexpress
17:15 Jaka to melodia?
17:55 Klan - telenowela TVP
18:20 Kasta - serial
18:55 Jeden z dziesięciu
19:30 Wiadomości
20:10 Alarm! - magazyn
20:30 Leśniczówka
21:00 Teatr Telewizji - Znaki
22:15 Świat bez fikcji
23:25 Warto rozmawiać
00:25 Orchidea miłości
02:05 Zemsta szeryfa

TVP 2

05:00 Cafe piosenka
05:30 Górscy ratownicy
06:15 Policzmy się dla Polski
06:25 Coś dla Ciebie
06:50 Familiada
07:20 Policzmy się dla Polski
07:30 Pytanie na śniadanie
10:40 Panorama
11:15 Policzmy się dla Polski
11:25 Rodzinka.pl - serial komediowy TVP
11:50 Dla niesłyszących - Barwy szczęścia - serial
12:25 Koło fortuny
13:05 Policzmy się dla Polski
13:15 Kozacka miłość - serial
14:05 Va Banque - teleturniej
14:35 Na sygnale - serial
15:05 Górscy ratownicy
15:50 Zainwestuj w marzenia - serial TVP
16:00 Koło fortuny - teleturniej
16:35 Familiada - teleturniej
17:15 Więzień miłości
18:00 Panorama
18:20 Va Banque - teleturniej

SERIAL KOSTIUMOWY

18:45 Kozacka miłość - serial kostiumowy, prod. Rosja
19:35 Barwy szczęścia - serial obyczajowy TVP
20:40 Kulisy serialu „M jak miłość"
20:55 M jak miłość - serial TVP
21:50 Czarna róża
22:45 Karmazynowe wesele - serial, prod. Francja
23:45 Fuga - film obyczajowy, prod. Polska, 2018, reż. Agnieszka Smoczyńska, wyk. Gabriela Muskała, Łukasz Simlat, Małgorzata Buczkowska
01:40 Warto kochać - serial
02:35 Tato - dramat
04:30 Rodzinka.pl - serial komediowy TVP
04:55 Zakończenie

TVN

05:10 Uwaga! - magazyn
05:20 Nowa Maja w ogrodzie
05:50 Akademia ogrodnika
06:00 Ukryta prawda
07:00 Kuchenne rewolucje - program kulinarno-rozrywkowy
08:00 Dzień Dobry TVN - magazyn
11:35 Jesteśmy w domu!
11:45 Ukryta prawda - program obyczajowy
13:50 LAB
14:55 Szpital - program obyczajowy
15:55 Kuchenne rewolucje - program kulinarno-rozrywkowy
17:00 LAB
18:00 Ukryta prawda
19:00 Fakty
19:25 Uwaga! koronawirus
19:55 Uwaga! - magazyn
20:10 Doradca smaku

SERIAL OBYCZAJOWY

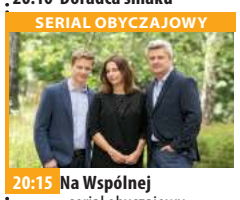

20:15 Na Wspólnej - serial obyczajowy
20:55 Milionerzy - program rozrywkowy
21:30 Równi sobie
22:30 Godziny szczytu - film sensacyjny, USA, 1998, reż. Brett Ratner, wyk. Jackie Chan, Chris Tucker, Tom Wilkinson, Elizabeth Pena, Philip Baker Hall, Mark Rolston, Chris Penn
00:40 Co za tydzień - magazyn
01:10 The shooter - serial, USA
02:10 Uwaga! - magazyn
02:30 Noc magii
03:50 Szpital - program obyczajowy

POLSAT

06:00 Nowy dzień z Polsat News
08:40 Malanowski i Partnerzy - serial kryminalny prod. Polska
09:40 Sekrety rodziny
10:40 Dlaczego ja?
11:40 Gliniarze
12:50 Wydarzenia
13:25 Interwencja - magazyn prod. Polska
13:40 Trudne sprawy
14:40 Dlaczego ja?
15:50 Wydarzenia
16:10 Pogoda
16:15 Interwencja - magazyn prod. Polska
16:30 Na ratunek 112
17:00 Gliniarze
18:00 Pierwsza miłość
18:50 Wydarzenia
19:25 Gość Wydarzeń
19:45 Sport, Pogoda

FILM SENSACYJNY

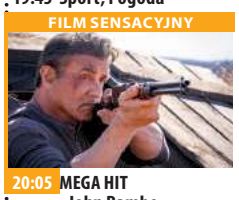

20:05 MEGA HIT - John Rambo John Rambo prowadzi spokojne życie w okolicach Bangkoku, gdzie pracuje przy starych łodziach. Pewnego dnia grupa chrześcijańskich misjonarzy zwraca się do niego z prośbą o przewiezienie ich do Birmy. Rambo zgadza się i przewozi ich na drugi brzeg rzeki.
22:05 Love Island. Wyspa miłości
23:20 Jack Reacher: Jednym strzałem
02:15 Zabójca idealny
03:55 Tajemnice losu
04:40 Disco Gramy - program rozrywkowy prod. Polska

TVP Kultura

07:00 Muzyczne poranki
08:10 Tego się nie wytnie
09:55 Reżyserzy
11:00 Z biegiem lat, z biegiem dni - Kraków 1902 - serial TVP
12:15 Bo jestem geniuszem! Lorenza Mazzetti - film dokumentalny
13:30 Oh My Darling - film animowany
13:35 Dokument - film
13:40 Poza starością - film animowany
14:00 Niedziela z... twórczością Anny Jantar
14:50 Cary Grant - po drugiej stronie lustra - film
15:55 Ikaria XB - film science fiction
17:30 Rok 2020
17:55 Trzeci punkt widzenia
18:30 Informacje kulturalne
18:55 Wszystko dla Pań

DRAMAT

20:00 Kino Mocnych Wrażeń - Podziemny krąg - dramat, prod. USA, 1999, reż. David Fincher, wyk. Brad Pitt, Helena Bonham Carter
22:25 Kronos - magazyn kulturalno-społeczny
23:05 Panorama kina polskiego - Demon - dramat, prod. Polska, Izrael, 2015, reż. Marcin Wrona, wyk. Itay Tiran, Agnieszka Żulewsk
00:50 Scena taneczna
01:50 Rok 2020
02:20 Informacje kulturalne
02:45 Żelazna klasyka - Widmo wolności
04:40 Luna - krótkometrażowy, prod. Polska

TV Puls

06:00 Zbuntowany anioł - telenowela
07:00 Nash Bridges - serial sensacyjny
09:00 Lombard. Życie pod zastaw - serial obyczajowy
11:00 Zbuntowany anioł - telenowela Osierocona Milagros rozpoczyna pracę jako pokojówka rodziny DiCarlo i zakochuje się w synu pana domu.
12:00 Zaklinaczka duchów
14:00 Lombard. Życie pod zastaw - serial obyczajowy prod. Polska
16:00 Rodzinny interes - serial obyczajowy
18:00 Lombard. Życie pod zastaw - serial obyczajowy prod. Polska
20:00 Zabójcza przesyłka

FILM AKCJI

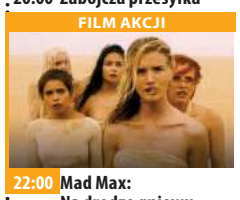

22:00 Mad Max: Na drodze gniewu Max przyłącza się do grupy uciekinierek z Cytadeli - osady rządzonej przez Wiecznego Joe. Tyran wraz ze swoją bandą rusza za nimi w pościg.
00:25 Saper
02:35 Zobacz to! Blok powtórkowy: Taki jest świat - program informacyjny
03:35 Dyżur - serial dokumentalny
03:55 Na jedwabnym szlaku
04:35 Z archiwum policji - serial dokumentalny
05:00 Rodzinny interes - serial obyczajowy

TVN 7

05:50 Szkoła
06:55 Szpital
07:55 Zakochani po uszy - serial, Polska
08:25 Ukryta prawda - program obyczajowy
11:25 Ten moment
11:55 Szpital - program obyczajowy
12:55 Szkoła
13:55 Sąd rodzinny - program sądowy
14:55 Sędzia Anna Maria Wesołowska - program sądowy
15:55 Ukryta prawda - program obyczajowy
16:55 Brzydula - serial
17:30 Rozwód. Walka o wszystko
18:30 Ten moment
19:00 19 + - obyczajowy
19:30 Zakochani po uszy - serial, Polska
20:00 Brzydula - serial
20:30 Hotel Paradise

KOMEDIA

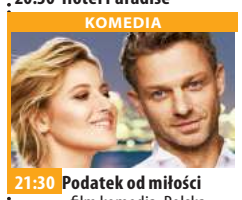

21:30 Podatek od miłości - film komedia, Polska, 2017, reż. Bartłomiej Ignaciuk, wyk. Aleksandra Domańska, Grzegorz Damięcki, Roma Gąsiorowska, Michal Czernecki, Anna Smołowik, Ewa Gawryluk, Zbigniew Zamachowski
23:45 Blade, Wieczny Łowca - film horror, USA, 1998, reż. Stephen Norrington, wyk. Wesley Snipes, Stephen Dorff, Kris Kristofferson, N'Bushe Wright, Donal Logue, Udo Kier, Arly Jover
02:15 Druga strona medalu - talk show
03:25 Noc magii

TV 4

06:00 Strażnik Teksasu **08:00** Nasz nowy dom **09:00** Sędzia Judy **09:55** Gliniarz i prokurator **10:55** Detektywi w akcji **11:55** Kobra - oddział specjalny **12:55** STOP Drogówka **13:55** Rubi **14:55** Z miłości do dziecka **16:00** Policjantki i Policjanci **17:00** Kochane Pieniądze **19:00** Policjantki i Policjanci - serial obyczajowy **20:00** Święty **20:30** Sprawiedliwi - Wydział Kryminalny **21:40** Zwiastun zagłady. Podczas gdy Ziemię zaczynają nawiedzać opisane w przepowiedni Majów katastrofy zwiastujące koniec świata, pracownik wydawnictwa i młoda archeolog muszą rozwiązać zagadkę tajemniczego przedmiotu, który może ocalić świat przed zagładą. **23:30** Galileo **01:30** Pękniesz ze śmiechu

TV Trwam

10:15 Rozmowy niedokończone **11:20** 100 cudownych miejsc na świecie. Miasto Uxmal, Meksyk **11:30** Przyroda w Obiektywie **11:50** Kolory Świętości **11:55** Święty na każdy dzień **12:00** Anioł Pański **12:03** Informacje dnia **12:20** Filmowe życiorysy **13:30** Msza święta **14:30** Podhalański Ogień **14:55** Kolory Świętości **15:50** Ma się rozumieć **16:00** Informacje dnia **16:10** Sanktuaria polskie **16:30** Zew natury **16:55** Świadkowie **17:25** Święty na każdy dzień **17:30** Natura obiektywnie **17:55** Poczet Wielkich Polaków **18:00** Anioł Pański **18:05** Informacje dnia **18:15** Rozmowy niedokończone **19:25** Święty na każdy dzień **19:30** Opowieści Starego Testamentu **20:00** Informacje dnia **20:20** Różaniec **20:50** Myśląc Ojczyzna **21:00** Apel

wtorek 16 marca

TVP 1

05:15 Przysięga - serial obyczajowy, prod. Turcja
06:00 Elif - serial, prod. Turcja, 2018
07:00 Transmisja Mszy Świętej z Sanktuarium Matki Bożej na Jasnej Górze
07:30 Kościół z bliska
08:00 Wiadomości
08:10 Pogoda poranna
08:15 Kwadrans polityczny
08:40 Ranczo - serial
09:40 Komisarz Alex - serial kryminalny TVP
10:35 Ojciec Mateusz - serial kryminalny TVP
11:25 Kasta - serial paradokumentalny TVP
12:00 Wiadomości
12:10 Agrobiznes
12:30 Agropogoda - magazyn
12:35 Rok w ogrodzie Extra
12:50 Natura w Jedynce - Bliskie spotkania ze zwierzętami - Dżungla

SERIAL OBYCZAJOWY

14:00 Elif - serial, prod. Turcja, 2018
15:00 Wiadomości
15:15 Alarm! - magazyn
15:35 Gra słów. Krzyżówka
16:05 Przysięga - serial
16:50 Skoki Narciarskie
16:55 Teleexpress
17:00 Skoki Narciarskie
19:30 Wiadomości
20:10 Alarm! - magazyn
20:25 Magazyn Ekspresu Reporterów
20:30 Leśniczówka
20:55 Wielkie rodziny
21:40 Magazyn Ekspresu Reporterów
22:45 Ocaleni - reality show
23:50 Magazyn śledczy Anity Gargas - magazyn
00:30 Zemsta szeryfa

TVP 2

05:00 Cafe piosenka
05:30 Górscy ratownicy
06:15 Policzmy się dla Polski
06:25 Na Skale... - reportaż
06:50 Familiada
07:20 Policzmy się dla Polski
07:30 Pytanie na śniadanie
10:40 Panorama
10:50 Pytanie na śniadanie
11:15 Policzmy się dla Polski
11:25 Rodzinka.pl - serial
11:50 Dla niesłyszących - Barwy szczęścia - serial obyczajowy TVP
12:30 Koło fortuny
13:15 Kozacka miłość - serial kostiumowy, prod. Rosja
14:05 Va Banque - teleturniej
14:35 Na sygnale - serial
15:10 Górscy ratownicy
16:00 Koło fortuny
16:35 Familiada - teleturniej
17:15 Więzień miłości
18:00 Panorama
18:20 Va Banque - teleturniej
18:45 Kozacka miłość - serial

SERIAL OBYCZAJOWY

19:35 Barwy szczęścia - serial obyczajowy TVP
20:45 Kulisy serialu „M jak miłość"
20:55 M jak miłość - serial TVP
21:40 Sanditon - serial, prod. Wielka Brytania, 2019
22:30 Zainwestuj w marzenia - serial TVP
22:40 Karmazynowe wesele - serial, prod. Francja
23:40 Ludzkie historie - Synek, prod. Polska
00:45 Eroica - dramat, prod. Polska, 1957, reż. Andrzej Munk, wyk. Edward Dziewoński
02:20 Niewinne - dramat
04:20 Reakcja bliźniacza - film dokumentalny
05:20 Zakończenie

TVN

05:45 Uwaga! - magazyn
06:00 Ukryta prawda - program obyczajowy
07:00 Kuchenne rewolucje - program kulinarno-rozrywkowy
08:00 Dzień Dobry TVN - magazyn
11:35 Doradca smaku
11:45 Ukryta prawda - program obyczajowy
13:50 LAB
14:55 Szpital - program obyczajowy
15:55 Kuchenne rewolucje - program kulinarno-rozrywkowy
17:00 LAB
18:00 Ukryta prawda
19:00 Fakty
19:25 Uwaga! koronawirus
19:35 Sport
19:45 Pogoda
19:55 Uwaga! - magazyn
20:10 Doradca smaku

SERIAL OBYCZAJOWY

20:15 Na Wspólnej - serial obyczajowy prod. Polska
20:55 Milionerzy
21:30 Chyłka-Rewizja - serial, Polska
22:30 Kuba Wojewódzki
23:30 Superwizjer - magazyn reporterów prod. Polska
00:05 Grzesznica - serial, USA
01:05 Niewierni - serial, USA
02:05 Uwaga! - magazyn prod. Polska
02:25 Noc magii - program ezoteryczny
03:45 Szpital - program obyczajowy prod. Polska

POLSAT

06:00 Nowy dzień z Polsat News
08:40 Malanowski i Partnerzy
09:40 Sekrety rodziny
10:40 Dlaczego ja?
11:40 Gliniarze
12:50 Wydarzenia
13:25 Interwencja
13:40 Trudne sprawy
14:40 Dlaczego ja?
15:50 Wydarzenia
16:10 Pogoda
16:15 Interwencja
16:30 Na ratunek 112
17:00 Gliniarze
18:00 Pierwsza miłość - serial obyczajowy prod. Polska
18:50 Wydarzenia
19:25 Gość Wydarzeń
19:45 Sport
19:55 Pogoda
20:05 Ninja Warrior Polska
22:10 Love Island. Wyspa miłości

FILM SENSACYJNY

23:10 Sypiając z wrogiem Laura i Martin są małżeństwem od 4 lat. Pozornie wydają się idealną parą, jednak w rzeczywistości ich związek to koszmar. Szaleńczo zazdrosny Martin znęca się nad żoną, którą traktuje jak swoją własność. Pewnego dnia Laura ucieka z domu. Finguje własną śmierć, zmienia nazwisko i wygląd.
01:20 Replikant Ofiarami obłąkanego seryjnego zbójcy zwanego „Pochodnią" padają matki z małymi dziećmi - martwe ciała podpala.
03:30 Tajemnice losu - program ezoteryczny

TVP Kultura

07:25 Teledysk
08:00 Informacje kulturalne - informator kulturalny
08:25 Rok 2020
08:55 Wydarzenie aktualne
09:20 Ikaria XB - film science fiction
11:00 Z biegiem lat, z biegiem dni - Kraków 1905 - serial TVP
12:15 Herge. Życie w cieniu Tintina - film dokumentalny, prod. Francja, 2016, reż. Hugues Nancy
13:30 Tego się nie wytnie - talk-show
15:05 Syndrom Wenecki - film dokumentalny
16:10 Fatima - film fabularny
17:35 Co dalej? - program publicystyczny
17:55 Tamte lata, tamte dni
18:30 Informacje kulturalne
18:55 Wszystko dla Pań
20:00 Wesele - spektakl teatralny

FILM OBYCZAJOWY

22:00 Lekkie obyczaje - Co przynosi przyszłość - film obyczajowy, prod. Francja, 2016, reż. Mia Hansen, wyk. Isabelle Huppert, Andre Marcon, Roman Kolinka, Edith Scob
23:45 Co dalej? - program publicystyczny
00:05 Informacje kulturalne
00:35 Młoda Polska - Dzień pierwszy
01:10 Panorama kina polskiego - Demon - dramat, prod. Polska, Izrael, 2015, reż. Marcin Wrona, wyk. Itay Tiran, Agnieszka Żulewska
02:50 Kino Mocnych Wrażeń - Podziemny krąg

TV Puls

06:00 Zbuntowany anioł - telenowela
07:00 Nash Bridges - serial sensacyjny
09:00 Lombard. Życie pod zastaw - serial obyczajowy
11:00 Zbuntowany anioł - telenowela
12:00 Zaklinaczka duchów Dzięki swojemu darowi Melinda Gordon potrafi komunikować się z zagubionymi duszami zmarłych ludzi i pomaga im przejść na drugą stronę.
14:00 Lombard. Życie pod zastaw - serial obyczajowy
16:00 Rodzinny interes - serial obyczajowy
18:00 Lombard. Życie pod zastaw - serial obyczajowy
20:00 Eliminatorzy

THRILLER

22:00 Cena powrotu - thriller Córka teksańskiego biznesmena zostaje porwana przez gangsterów. Na ratunek rusza doświadczony ochroniarz.
23:55 Hotel Artemis
01:30 Zobacz to! Blok powtórkowy: Dyżur - serial dokumentalny
02:10 Dyżur - serial dokumentalny
02:50 Na jedwabnym szlaku
03:30 Wojciech Cejrowski. Boso - Etiopia
04:15 Z archiwum policji - serial dokumentalny
05:00 Rodzinny interes - serial obyczajowy

TVN 7

05:50 Szkoła
06:55 Szpital - program obyczajowy
07:55 Zakochani po uszy - serial, Polska
08:25 Ukryta prawda - program obyczajowy
11:25 Ten moment
11:55 Szpital - program obyczajowy
12:55 Szkoła
13:55 Sąd rodzinny - program sądowy
14:55 Sędzia Anna Maria Wesołowska
15:55 Ukryta prawda - program obyczajowy
16:55 Brzydula - serial
17:30 Rozwód. Walka o wszystko
18:30 Ten moment
19:00 19 + - obyczajowy
19:30 Zakochani po uszy - serial, Polska
20:00 Brzydula - serial
20:30 Hotel Paradise

FILM SENSACYJNY

21:30 Kod dostępu - film sensacyjny, prod. USA, 2001, reż. Dominic Sena, wyk. John Travolta, H. Jackman, Halle Berry, Don Cheadle, Sam Shepard, Vinnie Jones
23:40 Ponad bezprawiem - film sensacyjny, USA, 2012, reż. Oliver Stone, wyk. Taylor Kitsch, Blake Lively, Aaron Taylor-Johnson, John Travolta, Benicio Del Toro, Salma Hayek
02:20 Druga strona medalu - talk show prod. Polska
03:25 Noc magii

TV 4

06:00 Strażnik Teksasu **08:00** Nasz nowy dom **09:00** Sędzia Judy **09:55** Gliniarz i prokurator **10:55** Detektywi w akcji **11:55** Kobra - oddział specjalny **12:55** STOP Drogówka **13:55** Rubi **14:55** Z miłości do dziecka **16:00** Policjantki i Policjanci **17:00** Kochane Pieniądze **19:00** Policjantki i Policjanci **20:00** Święty **20:30** Sprawiedliwi - Wydział Kryminalny **21:40** Nożownik Bonham to były instruktor amerykańskich Sił Specjalnych, który szkolił perfekcyjne maszyny do zabijania. Paradoksalnie, uczył czegoś, czego sam nigdy nie doświadczył - nigdy nikogo nie zabił. Aaron Hallam to najbardziej uzdolniony uczeń Bonhama, który jako komandos uczestniczył w niezwykle krwawych walkach. **23:30** STOP Drogówka

TV Trwam

11:45 Historia i architektura Polski **12:00** Anioł Pański **12:03** Informacje dnia **12:20** Sanktuaria polskie **12:40** Śladami apostoła Pawła **13:30** Msza święta z Jasnej Góry **14:30** Antarktyda **15:25** 100 cudownych miejsc na świecie **15:35** Filmowe życiorysy **15:50** Ma się rozumieć **16:00** Informacje dnia **16:10** Jestem mamą **16:30** Kalejdoskop Młodych **16:50** Chingola **17:00** 100 cudownych miejsc na świecie **17:10** Prosto o gospodarce **17:30** Rajd Katyński **17:55** Poczet Wielkich Polaków **18:00** Anioł Pański **18:05** Informacje dnia **18:15** Rozmowy niedokończone **19:25** Święty na każdy dzień **19:30** Każdy maluch to potrafi **19:45** Modlitwa **20:00** Informacje dnia **20:20** Różaniec **20:50** Myśląc Ojczyzna **21:00** Apel Jasnogórski

eprasa.pl c3282def0c

ROZRYWKOWE towo nr 221

Redaguje: Władysław Firlik

1. NIE DO WIARY !

MŁODY, ZAKOCHANY MĄŻ
WYDANIE OPINII
ATRAMENT (DAWNIEJ)
STOLICA PARAGWAJU (BRAZYL.)
NUMERACJA DZIEŁ KOMPOZYTORA
... SUROWCÓW WTÓRNYCH
NISKA GÓRKA KAMIENNA
DO POWTÓRNEGO UŻYCIA
BRAT LECHA I CZECHA
ZDOLNOŚĆ DO ODBIERANIA BODŹCÓW
OPRYSZEK
ZABÓJSTWO
POD MASKĄ W AUCIE
ROŚLINA PASTEW.
BLASZKA WZMACNIAJĄCA NP. PRZY PIÓRZE
MIASTO I PORT W FINLANDII
NIEWOLA U TATARÓW
WEWNĘTRZNY DZIEDZINIEC
GRA MIŁOSNA CIETRZEWI
DAWNY TYP ZAGRODY
CIECZ O ZAPACHU FIOŁKÓW
LINIA JAK SPRĘŻYNA
ANG. JEDNOSTKA DŁUGOŚCI
ZABURZ. UKŁADU NERWOWEGO
PODODDZIAŁ LOTNICTWA
UZDROWISKO
JEDNOMASZTOWY STATEK
WETO
NP. DO MYCIA NACZYŃ
PORT PROMOWY W SZWECJI
SZEF ARKI
STUDENCKA KSIĄŻECZKA
SIDŁA NA ZWIERZYNĘ
URZĘDNIK W SPARCIE
SIARCZYSTY CHŁÓD
ALKOHOL METYLOWY
JAŹŃ W TEORII FREUDA
DŁUGOOGONIASTA PAPUGA
GOSPODARSTWO HODOWLANE
WOLNE MIEJSCE
ESCORT LUB MONDEO
IMIĘ COOPERA
RYWAL AGFY
MASOWA CHOROBA ZAKAŹNA, EPIDEMIA
W PYSKU ZWIERZĘCIA

Litery z pól ponumerowanych od 1 do 39 utworzą wypowiedź żony.

2. KRZYŻÓWKA KLASYCZNA

Litery z pól zaznaczonych (rzędami) utworzą rozwiązanie.
POZIOMO: 6) mokradło, **7)** do nawożenia pól obornikiem, **8)** papuga popielata, **10)** mężczyzna ze świty króla, **15)** chuligaństwo, **16)** urządzenie do oczyszczania wody, **19)** uzależniona od jednego z narkotyków, **20)** nie pasuje do fraka, **24)** ubój zwierząt, **26)** człowiek, **27)** miejsce urodzenia Słowackiego.
PIONOWO: 1) drzewo o białej korze, **2)** odwaga, **3)** organ, **4)** drożdżowe, **5)** grochodrzew, **8)** wydzielana przez wątrobę, **9)** wróży z kart, **11)** forteca, **12)** stopień w kawalerii, **13)** kłoda, **14)** czarna jagoda, **17)** żartobliwie o chłopcu, **18)** duże naczynie w kształcie ściętego stożka.

3. PALINDROM

Pana Mac Donalda
każdy łatwo pozna:
kraciasta spódnica,
no _ / _ / _ _ _ _ / _ _ _ _ _ .

4. REBUS

Początkowe litery: P. S. K.

5. HOMONIM

Gdy babcia jest w dobrym _ _ _ _ _ _ _ _
i kiedy na siłach się czuje,
skupiona, usiadłszy w pokoju,
ozdoby _ _ / _ _ _ _ _ _ haftuje.

6. PALINDROM

- Co mam kupić? - pyta Ala.
- Ja ci powiem tak do rymu,
że czterotakt dobrze spala,
_ / _ _ _ _ _ _ / _ _ kłęby dymu.

- Panie dyrektorze, czy mógłbym otrzymać dzień urlopu, by pomóc tesciowej przy przeprowadzce?
- Wykluczone!
- Bardzo dziekuję, wiedziałem że mogę na pana liczyć...

Przychodzi baba do urzędu i wypisuje kartę a urzędnik mówi:
- Musi się pani jeszcze podpisać.
- Ale jak ja mam się podpisać?
- Na przykład tak, jak się pani podpisuje na liście.
Baba bierze kartę i pisze:
Kochająca Babcia Ala.

Przychodzi sadysta do sklepu zoologicznego i pyta:
- Są papużki nie rozłączki?
- Są.
- To poprosze jedną.

Kilkuletni chłopczyk i dziewczynka w tym samym wieku kąpią się razem w wannie. Dziewczynka dostrzega siusiaka i pyta chłopczyka:
- Mogę dotknąć?
Chłopczyk oburzony:
- Nie ma mowy! Swojego już urwałaś!

W lesie ogromne zamieszanie: hałas, odgłos przewracających się drzew, kurz... zwierzęta pierzchają co tchu... Przed mała chatką staje - jak wryty - ogromny dzik:
- Jest Krzysio?
Z chatki cichutkie:
- Nnnnie.
- Jak się zjawi, powiedzcie, że prosiaczek wrócił z wojska.

7. QUASI-GABINET CIENI

Na tym rysunku w 11 przypadkach cienie nie zgadzają się z rzeczywistością. Wskaż co najmniej 7 takich przekłamań.

8. KRZYŻÓWKA OBRAZKOWA

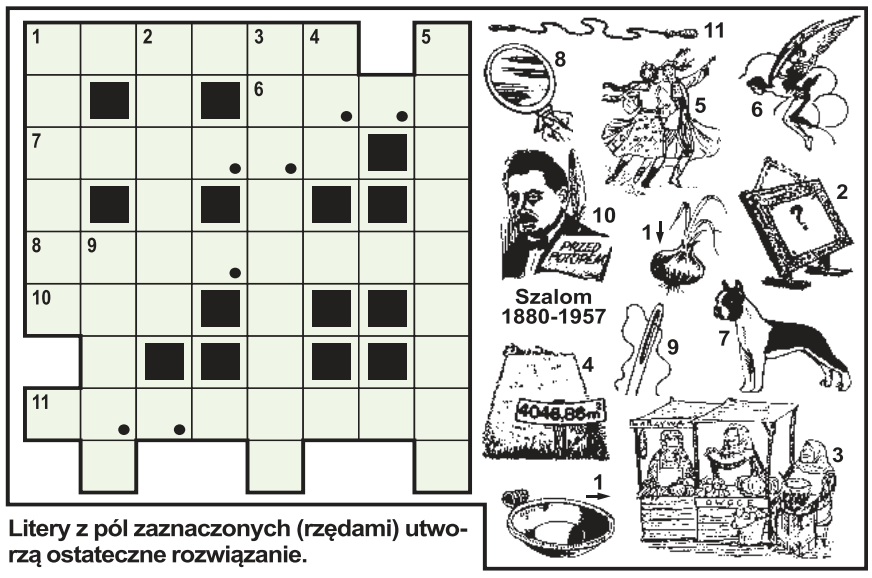

Litery z pól zaznaczonych (rzędami) utworzą ostateczne rozwiązanie.

9. KRZYŻÓWKA-SZYFR

Wszystkie litery od 1 do 26 utworzą aforyzm Karola Bunscha.
POZIOMO: 15) obszar górski między jeziorem Bajkał a rzeką Argun, **19)** kamrat, kolega, kompan.
PIONOWO: 10) imię Dakowskiego, bułgarskiego reżysera filmowego - żyjącego w latach 1919-1962, **4)** samochód naszych sąsiadów, **23)** eksponat, **8)** chwast polny i ogrodowy.

	10		4		23			8
15	18	3	25	1	5	11	21	16
	22	■	13	■	9	■	■	14
19	6	17	2	24	12	20	7	26

1	2	3	4	5	6	7	8	9
10	11	12	13	14	15	16	17	18
19	20	21	22	23	24	25	26	■

10. KALAMBUR WIĄZANY

Oboje w dobrym nastroju,
bo na scenie rewia przebojów.

11. ANAGRAM

Zapytała _ _ _ _ _ _ _ _ _ _ _
ostu i lebiody:
dobry humor _ _ _ _ _ / _ / _ _ _ _ _
mimo złej pogody?

12. HOMONIM

Na polu walki _ _ _ _ _ _ broni słychać,
odgłos łamania _ _ _ _ _ _ i nóg.
W zaciekłym boju trudno rozpoznać,
kto nasz przyjaciel, a kto wróg.

13. ANAGRAM

_ _ _ _ _ _ peleton kolarzy,
zmęczenie na każdej _ _ _ _ _ _ ,
meta już niedaleko,
niejeden o podium marzy.

ROZRYWKOWE towo
KUPON -221

eprasa.pl c3282def0c

PRACA

dam pracę

Elektryk-hydraulik-monter klimatyzacji-magazynier-mechanik-automatyk serwisant chłodnictwa-atrakcyjne wynagrodzenie 664 473 560
LEG 51799

■Firma CFT Precyzja Sp. Z o.o. poszukuje pracownika z doświadczeniem na stanowisko Operator CNC. Więcej informacji pod numer telefonu (22)785-10-57 lub email sekretariat@cft-precyzja.pl
NDM 51889

■Firma w Czosnowie zatrudni na stanowisko operator maszyny WATERJET. Wymagania: dyspozycyjność i zaangażowanie, gotowość do pracy w systemie zmianowym. Mile widziane: Znajomość zagadnień techniki wytwarzania kompozytów lub/i znajomość maszyn CNC typu plotery/wycinarki. Możliwość przyuczenia. Zgłoszenia proszę składać na adres : sekretariat@cft-precyzja.pl / (22) 785-10-57
NDM 51890

Magazynier. Atrakcyjne wynagrodzenie 664473560
LEG 51800

Młodego mężczyznę do przyuczenia 664 473 560
LEG 51798

■praca porządkowa w Warszawie cena do 15 zł okolice Pułtuska 518052228
PUL 51865

■PRACA !!! Przyjmiemy brukarzy, całe ekipy brukarskie. Oferujemy zakwaterowanie! Kontakt 785-954-324 lub 780-170-180.
LEG 51779

■Zatrudnię cukiernika z doświadczeniem. Praca w systemie zmianowym. Osoba bez nałogów 603430817
LEG 51848

■Zatrudnię kierowcę C+E z doświadczeniem w obsłudze HDS. Więcej informacji pod numerem tel. 785954324
NDM 51884

■Zatrudnię pomoc do cukierni. Osoba bez nałogów. Stawka 15zł/godz. netto. Tel: 503800618
LEG 51849

■Zatrudnię sprzątaczkę. Pułtusk. tel. 530 192 684
PUL 51839

AUTO-MOTO

sprzedam

■**Skup aut, płatne gotówką, każdy stan, odbiór lawetą 507004316**
LEG 51413

Zatrudnię
KIEROWCĘ C+E
z doświadczeniem w obsłudze HDS
tel. 785 954 324

EDUKACJA

korepetycje

■Doświadczony naucz matemat. podst. ponadpodst.- skutecznie, 506710424
LEG 51888

ZDROWIE

przychodnie

■CENTRUM ZDROWIA KOBIETY
- ginekologia kompleksowo, prowadzenie ciąży USG 3D/4D
- ortopeda dziecięcy i dla dorosłych
- proktolog, również zabiegi
- dietetyk klliniczny,
ul.Sienkiewicza 10, tel. 518 447 748
www.umedica.pl
LEG 51756

lekarze

■**Dr. n.med. pediatra - neonatolog Maria Gudyka-Piórkowska L-wo, Sienkiewicza 30, 601593502, 22 774 21 62**
LEG 51670

■Dr n.med Robert Piórkowski Gabinet ginekologiczny L-wo ul. Husarska 9 blok 107, 22 7742162, 601 391 910
LEG 51671

inne

■OKULISTA, CH HIT, Nowy Dwór Maz., zapisy: 22 732 22 13
NDM 51768

SZPITAL
mediq
PORADNIE SPECJALISTYCZNE
Józefa Piłsudskiego 20
05-120 Legionowo
22 774 26 40
www.mediq.pl

SPORT i URODA

■SKLEP FRYZJERSKI O WŁOS
W naszej ofercie posiadamy:
- profesjonalne kosmetyki,
- akcesoria oraz sprzęt fryzjerski
Kupując w naszym sklepie, możesz liczyć na profesjonalne doradztwo.
tel. 508 479 937
ul. Jana Pawła II 30/U5, 06-100 Pułtusk
PUL 51719

TURYSTYKA

■Biuro podróży Wiesława Nawrot Najlepsze oferty, first minute i last minute, bilety tanich linii lotniczych, bilety autokarowe. NDMaz., ul. Przejazd 5, tel. 227754333, turystyka@vip-nawrot.pl, www.vip-nawrot.pl
NDM 51453

USŁUGI

remont i budowa

■A dachy papa obróbki 503083572
LEG 51823

■Cyklina bez. układanie 504957222
LEG 51634

Docieplanie budynków - odgrzybianie i malowanie elewacji 602-482-572
LEG 51760

■Malowanie-tapetowanie-remonty osobiście-solidnie 694065757
LEG 51757

■malowanie glazura gres panele plyta k-g 694003120
LEG 51878

■Tynki gipsowe i cementowe agregatem profesjonalnie 883943014
LEG 51876

■**Usługi hydrauliczne 792005201**
NDM 51874

■ Usługi remontowo-budowlane. Kompleksowa budowa/rozbudowa budynków. Remonty, wykończenia. Adaptacja poddaszy, glazurnictwo, elewacje, ogrodzenia. 516529536, 603458182
PUL 51759

ogrodnicze

■Profesjonalne systemy nawadniania Usługi hydrauliczne Montaż kotłów gazowych 691-482-022 gogarden.wwa@gmail.com
LEG 51864

naprawy

■Komputery - dojazd, sprzedaż, skup używanych, nowe składane 513820998
LEG 51520

finanse i prawo

■**BIURO RACHUNKOWE Anna Święcka Prowadzenie Ksiąg Rachunkowych, Ksiąg Podatkowych, VAT, ZUS, Reprezentacja w US i ZUS, Wyprowadzenie zaległości podatkowych. tel:227743594, kom:605859559, e-mail:a.swiecka@wp.pl**
LEG 51755

BIURO USŁUG KSIĘGOWYCH - księgi rachunkowe, księgi podatkowe, VAT, ZUS, reprezentacja przed urzędami. 790-545-508 biuro@e-accounting.com.pl
LEG 51691

■Kompleksowe ubezpieczenia: komunikacyjne, majątkowe, na życie, turystyczne. Ubezpieczenia Wiesława Nawrot, NDMaz., ul. Przejazd 5, tel. 664416376, 227754333, ubezpieczenia@vip-nawrot.pl, www.vip-nawrot.pl
NDM 51454

inne

■**Anteny, usługi RTV, domofony, wideofony, alarmy. 608630582**
LEG 51320

BIZNES

NIERUCHOMOŚCI

sprzedam działkę

■Olszewnica Stara około 1000m2, prąd, gaz, wodociąg, 190zł/m2 do negocjacji 501833362
LEG 51832

do wynajęcia

■Chotomów,mieszk60m 690391165
LEG 51883

■Do wynajęcia w Pułtusku mieszkanie dla kobiety tanio 509661909
PUL 51868

GRUPA psb MRÓWKA
NASIELSK UL.WARSZAWSKA 67/69
Dofinansowanie programów "Czyste Powietrze" i "Mój Prąd"
Firma WIN-BUD Sp. z o.o. Sp. k. z siedzibą w Nasielsku przy ul. Warszawskiej 67/69, oferuje:
- pomoc w wypełnianiu wniosków o dofinansowanie
- wycenę i sprzedaż towarów spełniających wymogi programów
Kontakt: 23 691 21 27 wew. 24, kom. 516 788 210;
e-mail magdapiotrowska@mrowkanasielsk.pl

■Kawalerka umeblowana 510719774
LEG 51880

■Pokoje dobra lok. L-wo dom prywatny 694489913
LEG 51850

ROLNICTWO

sprzedam

■**SADZENIAKI ZIEMNIAKA, ZBOŻA JARE, TRAWY - FIRMA NASIENNA GRANUM ŁOWICZ, TEL. 46 837-23-01, 46 837-23-05**
LEG 51788

■Sianokiszonkę, siano i słomę w belach 604780827, 502467933
PUL 51875

inne

■Kupię każdy ciągnik rolniczy/kombajn, gotówka 507004316
LEG 51414

ZWIERZĘTA

na 4 łapy

■Czaruś to niewielki, młody piesek znaleziony na terenie gminy Wieliszew. Chłopiec potrzebuje nieco czasu, aby poznać nieznane otoczenie i poczuć się swobodnie. Czaruś nie radzi sobie za dobrze z chodzeniem na smyczy, za to uwielbia pieszczoty. Kto zgubił takiego ślicznego i pogodnego kudłaczka? Tel: 795 845 242 fundacjapsom.pl
NDM 51887

INTER CARS
Filia Legionowo
ul. Zegrzyńska 4
tel.: 22 767 53 80
tel.: 22 767 53 89
INTERCARS.COM.PL

■Dalma to 1,5 roczna kotka o niesamowitym umaszczeniu i ogromnych pięknych oczach. Dziewczyna jest grzeczna i spokojna. Potrafi być prawdziwym pieszczochem, lecz czasem woli spędzić czas w samotności, co bardzo wyraźnie sygnalizuje. Kto zaakceptuje kocią naturę cudnej Dalmy? Tel: 795 845 242 fundacjapsom.pl
NDM 51886

■Norman to śliczny 6-letni trikolorek średniej wielkości (27 kg). Psiak jest bardzo otwarty na kontakt z człowiekiem, sam zabiega o jego uwagę, prosi o głaskanie i przytulanie. Chłopak jest grzeczny, spokojny i pogodny, ładnie chodzi na smyczy, dobrze dogaduje się z innymi psami. Prosimy przygarnij Normana i pokochaj NA ZAWSZE. Tel: 795 845 242 fundacjapsom.pl
NDM 51885

■W Pułtusku kilka dni temu opuściła posesję i nie wróciła SUCZKA OWCZARKA NIEMIECKIEGO. Reaguję na imię MIŚKA. Miała żółtawą obrożę przeciw kleszczom. Powinna mieć chip w uchu. Wcześniej zdarzało się jej wypuszczać w rejony ul. Wiśniowej, Słonecznej, Ogrodowej, ale zawsze wracała (niestety nie tym razem). Zaniepokojeni właściciele czekają na jakiekolwiek wieści o niej. 663205258
PUL 51881

UROCZYSTOŚCI

organizacja imprez

Słodkie Marzenia
Pracownia tortów artystycznych
Sylwia Szajter-Ziółek
ul.Polna 37A
05-124 Skrzeszew
tel.515 135 884
Więcej zdjęć na
www.slodkiemarzenia.com
Torty malowane, przestrzenne z ręcznie robionymi figurkami.
Ciasto tylko z najlepszej jakości składników!

III miejsce w Mistrzostwach Europy w Dekoracji Tortów !

RESTAURACJA LEGIONOWSKA
■RESTAURACJA LEGIONOWSKA;
NA WYNOS od 12 do 18 Tel. 511 107 701,
chrzciny, komunie, stypy, urodziny, uroczyste obiady, romantyczne kolacje, catering. www.legionowska.pl
LEG 51247

MATRYMONIALNE

KOMUNIKATY

RÓŻNE

■**HURTOWNIA ELEKTRYCZNA ELEKTROINSTAL JABŁONNA HURT-DETAL KABLE,PRZEWODY,OŚWIETLENIE TEL.22/7824131**
LEG 51338

■**Kupię szklarnie do rozbiórki mnożarki, gotówka 515924866**
LEG 51877

■Sprzedam orbitrek 500874396
LEG 51879

eprasa.pl c3282def0c

ZGŁASZANIE AWARII I USZKODZEŃ ORAZ BIEŻĄCE INFORMACJE O AWARIACH I PRACACH PLANOWYCH

TEL. **991**

PGE Dystrybucja S.A Oddział Warszawa RE Legionowo
zawiadamia, że planowana jest przerwa w dostawie energii elektrycznej dla odbiorców zamieszkałych:

POWIAT NOWODWORSKI

Data	gmina, miejscowość nazwy i zakres numerowy ulic	Numery i nazwy stacji	Wyłączenia w godzinach
11.03.2021	**Michałów-Reginów** ul. Kwiatowa 1, 2, 3, 6, 7, 8, 9, 10, 11, 12, 13, 15, 19, 22, 23, 12A, 13A, 21A, 21B, 29A ul. Piękna 1, 2, 3, 4, 6, 9 ul. Sadowa 1, 3, 4, 6, 12, 13A, 3B, 9A ul. Spacerowa 8 ul. Warszawska 101, 103, 105, 109, 111, 113, 115, 117, 123, 129, 133, 135, 137, 139, 141, 143, 147, 149, 109A, 125A, 139A ul. Wczasowa 2 **Wieliszew** ul. Warszawska 14, 15, 20, 145B	04-0204 (MICHAŁÓW WARSZAWSKA 4)	09:00-13:00

Przerwy w dostawie energii elektrycznej spowodowane są koniecznością przeprowadzenia prac konserwacyjnych na urządzeniach energetycznych, za niedogodności przepraszamy

KUPON NA DROBNE ZA 1 GROSIK

WYPEŁNIJ DRUKOWANYMI LITERAMI WPISUJĄC W KRATKĘ JEDNĄ LITERĘ ROBIĄC ODSTĘP MIĘDZY WYRAZAMI

☐ SZUKAM PRACY
☐ ODDAM ZA DARMO

1. Wypełniony kupon prosimy przynieść do biur ogłoszeń tygodników: Mazowieckie To i Owo, Lokalna, Tygodnik Nowodworski, Tygodnik Pułtuski.
2. Kupon bez pełnych, czytelnych danych zlecającego jest nieważny.
3. Redakcja nie odpowiada za treść ogłoszeń.

Zlecający (Tylko do wiadomości redakcji)

imię
nazwisko
ulica
numer domu
kod, miejscowość
podpis

KUPON JEDNORAZOWY

SPRZEDAŻ NIERUCHOMOŚCI PKS:

Tel. 795 490 578

- Baza PKS w Płocku, ul. Bielska 53, 09-400 Płock
- Baza PKS w Ciechanowie, ul. Płocka 13, 06-400 Ciechanów
- Baza PKS w Pułtusku, ul. Romualda Traugutta 3, 06-100 Pułtusk
- Baza PKS w Piotrkowie Trybunalskim, ul. Wolborska 6b, 97-300 Piotrków Trybunalski
- Baza PKS w Ostródzie, ul. Garnizonowa 14, 14-100 Ostróda

Więcej informacji: www.mobilis.pl/nieruchomosci

INFORMACJA

Na podstawie art. 35 ust. 1
ustawy z dnia 21 sierpnia 1997 r.
o gospodarce nieruchomościami
(tj. Dz. U. z 2020 r., poz. 1990)
Zarząd Powiatu w Legionowie informuje,
że w siedzibie Starostwa Powiatowego w Legionowie
(ul. Sikorskiego 11, 05-119 Legionowo)
wywieszony zostaje na okres 21 dni
tj. od 9 do 30 marca 2021 r. wykaz nieruchomości
przeznaczonych do oddania w najem.

OGŁOSZENIA DROBNE
do bieżącego numeru przyjmujemy
DO PONIEDZIAŁKU
do godziny 12:00.

AUTO NAPRAWA
• MECHANIKA • GEOMETRIA • CZĘŚCI
• WYWAŻANIE KÓŁ • KLIMATYZACJA
Adam Szczypkowski
05-110 JABŁONNA ul. WYGONOWA 1
pn. – pt.: 8.00 - 17.00
☎605 94 91 91
022 782 49 10

OGŁOSZENIA DROBNE
do bieżącego numeru przyjmujemy
DO PONIEDZIAŁKU
do godziny 12:00.

FOTO -TANIO- VIDEO
www.foto-legionowo.pl

WYCINKA DRZEW METODĄ ALPINISTYCZNĄ
- SEKCYJNA WYCINKA DRZEW
- PRZYCINANIE PRZEŚWIETLANIE KORONY DRZEW
- USUWANIE DRZEW GAŁĘZI KONARÓW MARTWYCH
- USŁUGI RĘBAKIEM , ZRĘBKOWANIE GAŁĘZI ORAZ WYWÓZ UROBKU
698 991 470
Z PODNOŚNIKA • MIEJSCA TRUDNO DOSTĘPNE • PROFESJONALNIE

MOTOKLINIKA
mgr inż. Zbigniew Książek
MECHANIKA I ELEKTRYKA SAMOCHODOWA WSZYSTKICH MAREK
Legionowo, Ul. Wrzosowa 11a
tel. 22 784 44 50, 504 688 558
www.motoklinika.auto.pl

WYPOŻYCZALNIA SPRZĘTU BUDOWLANEGO I ELEKTRONARZĘDZI
RUSZTOWANIA
ZAGĘSZCZARKI
MŁOTY WYBURZENIOWE
CYKLINIARKI i INNE
05-120 Legionowo, ul. Bolesława Chrobrego 49c
tel. (022) 784 50 88

ZAMÓW NA WYNOS I W DOSTAWIE
tel. 883 324 344
+48 22 782 54 89
LUNCH MENU
24 ZŁ
• tradycyjny
• wegetariański
*dania z karty
ZAPŁAĆ:
VISA mastercard Maestro blik
MAIL: INFO@PALACJABLONNA.PAN.PL
Pałac w Jabłonnie, ul. Modlińska 105
05-110 Jabłonna
PAŁAC W JABŁONNIE
#POCZUJ NASZĄ HISTORIĘ
Znajdź nas na facebook

eprasa.pl c3282def0c

Mieszkanie w Warszawie kosztuje od 5 700 zł za metr. Poza stolicą jest jeszcze taniej

Najtańszą kawalerkę w dużym mieście Polski można kupić w przedziale od 3000 zł do 7 800 zł za metr. Podobne różnice dotyczą mieszkań średniej wielkości – od 2 200 zł do 6 600 zł i dużych od 2 800 zł do 6 700 zł. Powodem takiej rozbieżności jest lokalizacja, perspektywy rozwoju miasta, a nawet technologia stawiania budynku.

Eksperci rankomat.pl na podstawie analizy portalu gethome.pl sprawdził, ile kosztują najtańsze mieszkania w 18 dużych miastach Polski. Tam, gdzie było to możliwe, podane zostały też nazwy dzielnic. Stawki za metr kwadratowy dotyczą cen ofertowych dla mieszkań o powierzchni ok. 30, 50 i 80 mkw.

Po tanią kawalerkę z dala od centrum

Warszawa i Gdańsk są na czele zestawienia minimalnych cen ofertowych za małe mieszkanie (ok. 30 mkw.). Tam stawki zaczynają się odpowiednio od 7 800 zł (na Białołęce) i 7 200 zł (na Stogach). Wysoko są też Lublin (6 800 zł) i Rzeszów (6 700 zł), czyli miasta, w których ceny mieszkań są relatywnie niższe.

Dla kontrastu drogie zazwyczaj Kraków i Wrocław są zaskakująco nisko w rankingu. Na krakowskim Starym Mieście można znaleźć kawalerkę już od 5 100 zł za metr, a we wrocławskiej dzielnicy Fabryczna od 4 800 zł.

Najtaniej wypadają małe mieszkania w Bydgoszczy (od 3 000 zł), Szczecinie (od 3 600 zł w dzielnicy Północ) i Katowicach (od 4 300 zł w Zespole Dzielnic Południowych).

- Kawalerki z reguły są najdroższe w przeliczeniu na metr kwadratowy. Jeśli takie mieszkanie chcemy kupić taniej, musimy go szukać w dzielnicach odległych od centrum takich jak warszawska Białołęka czy gdańskie Stogi. Niskie ceny w przypadku Krakowa i Wrocławia mogą wynikać z dużej dostępności mieszkań w tych miastach – ocenia Michał Ratajczak, ekspert ubezpieczeń nieruchomości w rankomat.pl.

Ostatni dzwonek na sprawozdanie finansowe za 2020 r.!

W ubiegłym roku sprawozdanie finansowe ze względu na pandemię COVID-19 można było złożyć do końca czerwca. Nic nie wskazuje na to, by tym razem sytuacja się powtórzyła, dlatego firmy mają na to czas do końca marca. Podpowiadamy, jakie czynności należy wykonać, by sprawnie i rzetelnie zamknąć księgi rachunkowe.

Wiosna to gorący czas w każdej firmie, w której są prowadzone księgi rachunkowe. Trwa wtedy sporządzanie dokumentów takich jak bilans, rachunek zysków i strat oraz opracowanie dodatkowych informacji, które składają się na sprawozdanie finansowe.

Jak przygotować się do zamknięcia ksiąg rachunkowych w firmie?

Sporządzenie sprawozdania poprzedza szereg czynności, których ostatecznym celem jest zamknięcie ksiąg rachunkowych. Aby zrobić to prawidłowo i rzetelnie należy pamiętać o następujących kwestiach:

- Na początek sprawdzamy, czy w księgach rachunkowych są ujęte wszystkie operacje, jakie nastąpiły w danym okresie sprawozdawczym (zwykle w ciągu ostatnich 12 miesięcy). Robimy to w oparciu o odpowiednio sporządzone dowody księgowe (m.in. faktury, polecenia księgowania i inne).
- Aby sprawozdanie finansowe było wiarygodne, trzeba rzetelnie rozliczyć przeprowadzoną wcześniej inwentaryzację (chyba, że zgodnie z ustawą o rachunkowości nie było takiego obowiązku).
- Kolejny ważny etap to analiza i uzgodnienie sald poszczególnych kont księgowych, począwszy od środków trwałych, zapasów (towarów, produktów) przez środki pieniężne w kasie (z raportami kasowymi) po środki pieniężne na rachunkach bankowych (z wyciągami bankowymi).
- Niezwykle istotne jest uzgodnienie sald rozrachunków z kontrahentami - zarówno należności, jak i zobowiązań. Jeżeli jest ryzyko nieuregulowania należności przez kontrahenta, wówczas należy dokonać odpisów aktualizujących.
- Należy też pamiętać o ustaleniu sald rozrachunków publicznoprawnych, np. z tytułu podatku VAT, CIT, PIT czy ZUS.

Wszystko się zgadza? Można zamykać

Jeżeli wszystkie wskazane powyżej elementy zostały sprawdzone, przystępujemy do zamknięcia ksiąg rachunkowych i na podstawie zapisów na kontach sporządzamy zestawienie obrotów i sald, które jest podstawą do ujęcia odpowiednich kwot w sprawozdaniu finansowym.

Ważny format!

Kierownik danej jednostki musi zapewnić sporządzenie rocznego sprawozdania finansowego w odpowiednim formacie (w tzw. formie ustrukturyzowanej). Oryginałem sprawozdania finansowego jest wersja elektroniczna. Wydruk w formie papierowej jest tylko kopią (obrazem) tego sprawozdania.

Do ustrukturyzowanych elementów sprawozdania finansowego należy wprowadzenie do sprawozdania finansowego, bilans, rachunek zysków i strat, zestawienie zmian w kapitale (funduszu) własnym – jeśli jednostka je sporządza, rachunek przepływów pieniężnych – gdy jednostka go sporządza i tzw. nota podatkowa w dodatkowych informacjach i objaśnieniach.

Tak sporządzone sprawozdanie musi być podpisane przez osobę, której powierzono prowadzenie ksiąg rachunkowych i kierownika jednostki.

Potrzebujesz wsparcia? Skorzystaj z pomocy fachowców

Firmy, które wolą skupić się na prowadzeniu biznesu i chcą mieć pewność, że sprawozdanie finansowe jest sporządzone prawidłowo i na czas, mogą skorzystać z pomocy specjalistów. **Kancelaria Rachunkowa Leganti** poza świadczeniem usług księgowych, opracowywaniem zasad polityki rachunkowości i prowadzeniem ksiąg rachunkowych zajmuje się także sporządzaniem sprawozdań finansowych. Serdecznie zapraszamy do współpracy!

Piotr Kowalski,
Leganti Kancelaria Rachunkowa,
www.leganti.com.pl

eprasa.pl c3282def0c

TELEFON INTERWENCYJNY: 512 405 978, redakcja@pultuszczak.pl

A TO CIEKAWE

Agawa sypie płatkami róż

Niedawno, na życzenie pułtuszczan, zajrzeliśmy do kwiaciarni AGAWA, przy Daszyńskiego. Chcieliśmy się przekonać, czy ich pozytywne opinie o obsłudze, doborze kwiatów oraz ich aranżacji będą zbieżne z naszymi

Były! Stąd też nasz wywiad z florystką kwiaciarni, Iloną Krulak, zaś kilka dni temu zostaliśmy poinformowani o pewnej nowości w pułtuskiej AGAWIE. Jakiej? Mówi pani Ilona: - Pyta pani co nowego? Pojawili się nowi klienci, dostawy towaru mamy kilka razy w tygodniu, więc kwiaty mamy najświeższe ze świeżych. Walentynki nas zaskoczyły – miałyśmy miłych klientów, którzy nawet na drugi dzień po święcie informowali nas, że nasze kwiatowe prace bardzo się ich wybrankom podobały. A co do tej nowości, o którą pani chodzi, to są żywe płatki różnokolorowych róż. Mamy je na bieżąco i gratis. Cieszą się powodzeniem u klientów i my się cieszymy, że możemy je komuś sprezentować. Można je wykorzystać na różny sposób. Tyle florystka Ilona Krulak. My dodajmy, że znamy panie solenizantki i jubilatki, które już zostały obsypane płatkami różanymi z AGAWY.

Mała rzecz, a cieszy.

GMD

Adriana Machnacz, solenizantka obsypana płatkami z AGAWY

O, CÓŻ JEST PIĘKNIEJSZEGO NIŻ WYSOKIE DRZEWA

Ów wers z wiersza Leopolda Staffa jest hasłem naszej akcji przedstawiającej drzewa. W ten to sposób chcemy zwrócić uwagę na ważność przyrody w życiu człowieka i Ziemi, na jej walory zdrowotne i estetyczne

A dzisiaj ŚLIWA MIRABELKA – KTO JEJ NIE ZNA! Wszyscy ją znamy, ale nią pogardzamy. „O, mirabelka!" – mówimy przechodząc koło niej i nawet nie schylamy się po owoce, żółte, pomarańczowe lub czerwone. A te leżą pod krzewami, gniją otaczane rojem pszczół, trzmieli i os. A śliwa mirabelka to krzew lub drzewo, może osiągnąć od 3 do 6 m wysokości. Miododajna. Ale dlaczego dziś o mirabelce, chociaż zanim obrodzi, minie trochę czasu? Dzięki pułtuskiej ogrodniczce Jadwidze Kaźmierczakowej, której dom otoczony jest bujną roślinnością. Pani Dziunia już w gotowości ogrodniczo – wiosennej. Mówi: - A u mnie już prawie wiosna. Wczoraj kupiłam nasiona bambusa, ale ile ja mam drzew w ogrodzie! Naszych, polskich!!!

Więc dlaczego o mirabelce? Bo wiosna za pasem, a śliwa mirabelka kwitnie zachwycająco. Jest ozdobą każdego ogrodu, parku. A rośnie też na nieużytkach, na polnych drogach. W Pułtusku też jej pełno, chociaż mniej niż przed laty. Ja (we wczesnej młodości) z koleżankami, Ewą Bocheńską i Wandzią Słowikowską, zajadałyśmy się mirabelkami rosnącymi na wzgórzu przy Baltazara, kiedy odprowadzałyśmy Wandzię na daleką Kościuszki, dołem, łąkami.

Ale do rzeczy. Mirabelka kwitnie w kwietniu drobnymi, pachnącymi białymi lub zielonymi kwiatkami. Jest ozdobą każdego ogrodu czy parku. Ot, wielka biała kula. Pochodzi z krajów azjatyckich, szczególnie ceniona we Francji i Niemczech, ale popularna też w Austrii i Hiszpanii, a nawet w Gruzji. Sprowadzona do Europy przez Greków 4 tysiące lat temu. Jej odmiany to NANCY i FLOTOWA.

Owoce mirabelki są niewielkie, ale smaczne i aromatyczne. Pyszne na surowo i przetwarzane. To małe skarby wykorzystywane w przetwórstwie spożywczym i kosmetycznym. Zawierają cukry, witaminę C i B 6, magnez, potas, żelazo, kwas cytrynowy i jabłkowy, pektyny, garbniki

i inne cudowności. Ułatwiają trawienie, odchudzanie, chronią organizm przed miażdżycą, regulują ciśnienie krwi, ba, działają na układ nerwowy – rozweselająco. Mają właściwości antybakteryjne, przeciwnowotworowe, przeciwwirusowe, pomagają zwalczać wirus HIV. Okłady z wyciągu owoców działają na gojenie się ran. I co ciekawego, świetnie wpływają na urodę, przetworzone, są składnikiem wielu kremów. Owoce mirabelki są szeroko wykorzystywane w przetwórstwie – kompoty, dżemy, konfitury, marmolady, galaretki, nalewki (pomagają znosić kaszel i ból gardła). Uwaga, nie mylić z ałyczą o kwaskowatych i cierpkich owocach.

Korzystałam z informacji internetowych

Grażyna Maria Dzierżanowska

PLOCIUSZEK

Nie, nie zapomnieliśmy o PLOCIUSZKU, a że i WY też nie, przeto wracamy, z wiosną, chociaż trzecia fala koronawirusowa w naszym kraju nie nastraja nas do PLOCIUSZKOWANIA. Ale na pohybel pandemii, będziemy ze sobą.

A że wiosna to i lody, lody z LODZIARNI PUŁTUSKIEJ, z Popław. Pan Czarek, właściciel słodkiego przybytku, już zaprasza, na razie do śledzenia instagrama i FB. Będą nowości, chociaż słony karmel wciąż powoduje ślinotok u niektórych z pułtuszczan. My najbliżej mamy do PTYSIA, do którego zaglądamy, kiedy przybywają do nas puszczańscy, a że ci mają gest, a i rozmach, przeto wychodzimy obładowani różnościami.

No to teraz od PTYSIA przeskoczmy do OLI, w której robimy zakupy, bo lubimy ten kameralny, dobrze zaopatrzony sklepik. Przede wszystkim to lubimy wędzone ryby z OLI. Są świeżutkie i różne – halibuty, pstrągi, łososie, makrele. Czy kupimy tam najprawdziwsze śledzie holenderskie, matijasy, zobaczymy, na razie poprosiliśmy właściciela o ich sprowadzenie. I oby się udało, bo sprowadzanie ich do Pułtuska, przez kuriera to niezły wydatek, za kg pięknych, oczyszczonych matijasów, doskonale zapakowanych, płaci się 90 zł, 45 za śledzie i 45 za... dowóz! No. Ale śledziowe niebo w gębie jest i już. Z przyjemnością też konsumuje się kiełbasę od LENARCIKA, krakowską podsuszaną. To przedni wyrób, chociaż z tylnej części świniaków. Tak sądzimy po ostatnim zakupie KRAKOWSKIEJ, w której wyraźnie zoczyliśmy mięsko z szynki.

Przejdźmy do kultury, bo nie samymi lodami, rybami wędzonymi i śledziami człowiek żyje. A jak kultura i sztuka to pułtuski MCKiS. Kultura i sztuka mimo obostrzeń pandemicznych. I tak jeszcze nie tak dawno, bo 16 lutego, uczniowie PSP w Płocochowie wzięli udział w warsztatach edukacyjnych, związanych z wystawą *Hiszpańskie miasta na liście światowego dziedzictwa ludzkości*. MCKiS od dawna prowadzi warsztaty promujące kolejne wystawy. A od 3 marca do końca kwietnia będziemy mieli możliwość obejrzenia ekspozycji pt. *Dobry pomysł SŁOWACJA*.

Zaznaczmy, że w związku z ponownym rozpanoszeniem się koronawirusa nic nie jest pewne, czyli PANTA RHEI. A co jest pewne? To, że przedszkolaki z Academy Kid`s brały udział w zajęciach, podczas których poznawały wartość pieniądza i zgłębiały istotę oszczędzania. Przyglądając się monetom i banknotom przez lupę, rozmyślały o dalekich podróżach. Dzięki oszczędzaniu. Przedszkole udostępniło na swoim FB ciekawą galerię zdjęć z zajęć SŁONECZEK.

Uczniacy z PSP 1 też nie mogą narzekać na nudę. W ubiegłym tygodniu drugoklasiści B, na zajęciach świetlicowych, bawili się w... upiększanie kolegów, a pierwszaki B obcowali ze strasznymi gadami, dinozaurami, wszak obchodzili Dzień Dinozaura. Jak się bawili, pokazały zdjęcia na szkolnym FB.

A my jak się bawiliśmy? Oddając się nieskomplikowanym robotom domowym, czytaliśmy, pisaliśmy, a najdłużej przesiedzieliśmy na fotelu – z laptopem na kolanach i z oczami utkwionymi w filmy na Netflixie. Chociaż... Raz wskoczyliśmy na ciuszki do pani Moniki (przemiła ekspedientka), PRZY SCHODKACH- K&M, a mamy do niej dwa kroki, i drogą kupna weszliśmy w posiadanie torebki w stylu COCO CHANEL, nowej, markowej- Guess. Nie pytajcie mnie o cenę, bo spadniecie z foteli, jeśli na nich zalegacie. Ale wkurzę was, 15 złotych!

GMD

eprasa.pl c3282def0c

DESER IDZIE DO SERCA, A NIE DO ŻOŁĄDKA

Z Moniką Gołębiewską – cukiernikiem-artystką – rozmawia Grażyna Maria Dzierżanowska

Pani Moniko, Pani przedkłada ciasta, torty, pralinki nad mięso, wędliny, śledzie i ogórki kiszone, czy może odwrotnie?

Lubię jeść mięso, ale deser - według mnie - stanowi dopełnienie posiłku. Deser idzie do serca, a nie do żołądka. To pewnie dlatego tak często mieścimy jeszcze kawałek tortu, serniczka czy innego ciasta.

Pięknie Pani powiedziała o deserze i sercu! A kiedy wytworzyła Pani pierwszy tort? Jaki on był, jak smakował? A pierwsze ciasto?

Swój pierwszy tort dokładnie pamiętam. Zrobiłam go w 1991 roku. Był to tort przełożony kremem maślanym. Już wówczas zostałam wyróżniona za dekoracje przez właściciela cukierni, w której odbywałam praktyki. Pierwszy tort to coś, z czego byłam dumna, ponieważ nie spodziewałam się, że będzie smaczny skoro to pierwszy taki wypiek. Torty i ciasta zaczęłam robić w tym samym czasie.

Kto był Pani nauczycielem/ mistrzem?

Osobą, od której zaczerpnęłam dużo wiedzy i doświadczenia, był sam mistrz Chenszel, to dzięki niemu zgłębiałam tajniki cukiernictwa, a wszystko to działo się w Domu Polonii.

Jest jakaś moda na torty? Jaki jest ten 2021? I czy pandemia wpłynęła na pułtuszczan tak, że mniej zajadają się tortami i ciastami?

Dla mnie każdy tort jest modny. Najważniejsze, żeby podobał się klientowi i był zgodny z jego oczekiwaniami. Czas pandemii nie jest korzystny zarówno dla działalności cukierniczych, jak i innych działalności. Ludzie w tym okresie zamawiają znacznie mniej tortów i ciast. Nie są organizowane imprezy, a co za tym idzie liczba zamówień jest mniejsza niż przed pandemią. Często też urodziny czy inne okazje są organizowane w mniejszym gronie, co się wiąże z tym, że i zamówienia są mniejsze.

Zatrzymajmy się przez chwilę przy Domu Polonii... Jak Pani wspomina pracę w zamku pod kątem cukiernictwa - wypieków i ich dekoracji?

Praca w Domu Polonii to spory kawałek mojego życia, który wspominam bardzo dobrze. To właśnie tam rozpoczęłam swoją przygodę z tortami artystycznymi, która trwa do dziś i miejmy nadzieję, że będzie trwała jeszcze przez kolejne lata.

Też tak myślę! Ale, ale... Pani Moniko, popatrzmy na tort. Tort, jak każdy widzi, składa się z ciasta i tego co wewnątrz oraz z tego co na zewnątrz. Czy mogłaby Pani powiedzieć, co najczęściej jest w środku, co jest na wierzchu?

Podstawą smacznego tortu jest dobry biszkopt i dobrze skomponowane smaki kremów. Najczęściej zamawiane smaki tortów to śmietankowo-malinowy oraz ferrero z musem z białej czekolady i frużeliną z czarnej porzeczki. Klienci często mają swój ulubiony smak i wracają po niego przy kolejnych zamówieniach i właśnie te dwa są na podium tortowych smaków.

Torcik może być obłożony masą cukrową lub otynkowany kremem maślanym i udekorowany ręcznie robionymi figurkami. Niektórzy decydują się na tort w bitej śmietanie, jeśli nie przepadają za masą cukrową. A dekoracja? Wystarczy im klasyczna dekoracja. Wszystko zależy od upodobań klienta. Torty w masie cukrowej z figurkami prócz tego, że muszą być smaczne, to muszą jeszcze robić wrażenie.

Pani robią na pewno. Mam je w pamięci, a szczególnie ten tort ze szpilkami i perfumami Coco Chanel!!! Ale oto i królowa wśród tortów – Pavlova... Pani myśli, że przysłowiowa Kowalska i Nowakowa może upiec i udekorować taki tort?

Oczywiście. Jeśli ktoś ma odrobinkę chęci i czas oraz dobry piekarnik, to powinien dać radę. Najważniejszy składnik to serce. Jeśli wkłada się serce w to co się robi, każdy wypiek jest pyszny i najważniejsze. A żeby dojść do wprawy, nie wolno poprzestawać na jednej próbie.

Odnośnie dekoracji... Mówi Pani, że kocha robić zwierzątka na torty dziecięce. To wydaje mi się trudną sztuką. Co one mają w swych środkach te zwierzątka? Jak smakują?

Prywatnie kocham zwierzęta, dlatego są to figurki, które najbardziej lubię lepić. Ogromną satysfakcję sprawia mi szczera radość dzieci na widok tych figurek. Robię je z masy cukrowej, która jest słodka i dzieci chętnie je zjadają. Wszystkie figurki robię ręcznie, dlatego czasem potrzeba kilku, a nawet kilkunastu godzin, by osiągnąć efekt, który będzie dla mnie zadowalający i będę mieć pewność, że również klient będzie zadowolony .

Pani – myślę – zna wszystkie baśnie dziecięce i ich bohaterów...

Wszystkich bajek i baśni niestety nie znam. Wiele z nich poznałam dzięki zamówieniom od klientów. Na szczęście jest internet, gdzie mogę obejrzeć bajkę... Tak, tak zdarza się, że muszę ją obejrzeć, by mieć jakąś wizualizację tego, co mam zrobić i jak to powinno perfekcyjnie wyglądać.

Zdarzyła się kiedyś tortowa klapa? Jeśli tak, to co było nie tak? Przy okazji pytanie od moich redakcyjnych koleżanek o nasączanie biszkoptu, po prostu ile nasycać, czym?

Tak, miałam ostatnio taką wpadkę. Klient chciał tort z dekoracją „Super Wings", a ja zrozumiałam „ Super Zings". Na szczęście mam bardzo wyrozumiałych klientów.

Jeśli chodzi o nasączenie tortu, to zawsze robię poncz owocowy, pyszny, nie przesłodzony. Ilość nasączenia jest wedle życzenia, zazwyczaj torcik jest średnio nasączony, na życzenie mogę nasączyć bardziej lub mniej, zależy co kto lubi. Niestety, nie da się określić ilości nasączenia, u mnie to już jest wyczucie .

Czym się różnią współczesne torty od tych dawnych, pierwszych w Pani karierze cukierniczej?

Kremem i dekoracją. Kiedyś torty były przełożone kremem russel, obecnie kremy są dużo bardziej delikatne, lekkie i puszyste. Smaki są również bardziej urozmaicone. Dekorację są bardziej kreatywne i jest większa dostępność materiałów. Wystarczy puścić wodze fantazji i można stworzyć wszystko.

Przeglądałam Pani FB, ile tam cudnych prac! Była jakaś, która zaskoczyła Panią najbardziej?

Dużym wyzwaniem dla mnie są torty 3D, ale chętnie podejmuję się takich wyzwań, są to bardzo ciekawe doświadczenia, przy których można się wiele nauczyć.

Zamawiający raczej mają własną wizję wypieku, czy zdają się na gust i talent Pani?

Bywa różnie. Czasami klienci są zdecydowani na coś konkretnego, ale bardzo często dają mi wolną rękę, określając tylko temat tortu, a wówczas puszczam wodze fantazji, a pomysłów mam wiele i bardzo lubię zaskakiwać swoich klientów, mam tylko nadzieję że pozytywnie.

Ale my tu tylko torty i torty, a ciasta? Jakie Pani wypieka? Z jakich składników? Jakie ciasta najbardziej lubi Pani rodzina, jakie lubią pułtuszczanie zamawiający Pani dzieła sztuki cukierniczej?

Robię ciasta zarówno tradycyjne, z domowych starych i sprawdzonych przepisów, jak również i nowoczesne, których moja mama nigdy nie piekła. Jednak najczęściej pułtuscy klienci zamawiają sernik i szarlotkę.

Moja rodzina lubi sernik, szarlotkę, metrowiec, ale również chętnie degustuje moje nowości. Każdy nowy pomysł najpierw „testuję" na rodzinie, bo kto jak nie najbliżsi szczerze ocenią, pochwalą, skrytykują lub zaproponują jakieś inne rozwiązanie.

Składniki muszą być zawsze najlepsze. Z dobrego surowca otrzymamy dobry produkt.

Nie ma sensu brać kiepskich surowców, bo to czuje się przy kosztowaniu ciast. Przykładam bardzo dużą uwagę do składników moich wypieków, ponieważ wszystko musi być świeże i pyszne.

Wypiek, którego nie zapomnę... Z różnych przyczyn...

Jednym z wypieków, którego nie zapomnę był mój pierwszy sześciopiętrowy tort o wadze prawie 30 kg , dużo stresu, dużo pracy, ale było warto!

Reakcja klientów na tort BEZCENNA!

Pralinki, słyszałam, też Pani wytwarza. Na sprzedaż czy tylko do dekoracji tortów?

Pralinki robię głównie do dekoracji tortów i na specjalne zamówienia, gdyż są bardzo pracochłonne i kosztowne. Do ich produkcji używam tylko najlepszej belgijskiej czekolady.

Przy okazji... Pani może rzeźbi, maluje, rysuje? Pani jest autentycznie uzdolniona manualnie, mówi to Pani ta, która chciała studiować na ASP.

Tak, zawsze kochałam rysować. Będąc jeszcze w szkole podstawowej wygrywałam konkursy plastyczne. Wykonywałam zarówno prace swoje jak i rodzeństwa, które nie bardzo lubiło tego typu zajęcia i nie miało do tego smykałki, a ja zawsze chętnie w takich artystycznych pracach pomagałam. Obecnie pomagam przy pracach plastycznych moim siostrzenicom.

Myślała Pani o wydaniu książki, np. „Torty i tarty rodem z Pułtuska"?

Na razie o tym nie myślałam, ale kto wie, co przyniesie przyszłość. Byłoby to na pewno ekscytujące wyzwanie, dlatego nie wykluczam, że kiedyś będzie można się natknąć na książkę z przepisami, na której zobaczymy moje nazwisko. A jeśli już tak będzie, to mam nadzieję, że ktoś się skusi, by zgłębić tajemnice moich przepisów.

Na pewno tacy by się znaleźli. A ja? Ja wpadnę na kolejny wywiad i na promocję Pani książki.

eprasa.pl c3282def0c

INFORMACJA O TERMINIE PŁATNOŚCI PODATKÓW

Referat Podatków i Opłat Lokalnych Urzędu Miejskiego w Pułtusku przypomina, że **15 marca 2021 r.** upływa termin płatności pierwszej raty podatku od nieruchomości, podatku rolnego, podatku leśnego, łącznego zobowiązania pieniężnego.

Należności z tego tytułu można uiścić w punkcie kasowym Agencji Monetia zlokalizowanym w Urzędzie Miejskim w Pułtusku lub na rachunek bankowy nr 16 1020 1592 0000 2902 0276 3555

Referat Podatków i Opłat Lokalnych

ZAWIADOMIENIE

o wszczęciu postępowania
Zgodnie z art. 61 § 4 ustawy z dnia 14 czerwca 1960 r.
- Kodeks postępowania administracyjnego (Dz. U. z 2020 r. poz. 253 z późn. zm.)

zawiadamiam

że na wniosek Polskiej Spółki Gazownictwa sp. z o.o., w imieniu której działa pełnomocnik Pan Wojciech Witek wszczęte zostało postępowanie administracyjne w sprawie ustalenia lokalizacji inwestycji celu publicznego polegającej na budowie sieci gazowej średniego ciśnienia z rur PE dn 63, na terenie działek nr ewid. 49/1 i 50/1 w obrębie 22 miasta Pułtusk.

W związku z powyższym informuję, że zgodnie z art. 10 § 1 KPA strony postępowania mogą zapoznać się z aktami sprawy po wcześniejszym uzgodnieniu terminu z właściwym pracownikiem Urzędu (zgodnie z Zarządzeniem Nr 166/2020 Burmistrza Miasta Pułtusk z dnia 22.04.2020 r. z późn. zm. w sprawie ograniczenia dostępu interesantów do pomieszczeń Urzędu Miejskiego w Pułtusku oraz Miejskiego Ośrodka Pomocy Społecznej w Pułtusku) oraz zgłosić do niej ewentualne wnioski, dowody i uwagi.

Zgodnie z art. 78 § 1 KPA, strona ma prawo żądać przeprowadzenia dowodu, który może być uwzględniony, gdy przedmiotem dowodu jest okoliczność mająca znaczenie dla sprawy.

Sprawę prowadzi: Justyna Borowska tel. 23 306 72 37 justyna.borowska@pultusk.pl

Z up. Burmistrza
mgr inż. Anna Maliszewska
Kierownik Wydziału Gospodarki Gruntami i Architektury

OGŁOSZENIE z dnia 24.02.2021 r.
BURMISTRZ MIASTA PUŁTUSK OGŁASZA I PRZETARG USTNY NIEOGRANICZONY

na sprzedaż nieruchomości gruntowej położonej w obrębie 24 miasta Pułtusk, oznaczonej numerem ewidencyjnym 26/5 o powierzchni 0,6345 ha, KW Nr OS1U/00006361/6.

Przedmiotowa nieruchomość położona jest na terenie nieobjętym ustaleniami miejscowego planu zagospodarowania przestrzennego. Dla wyżej wymienionej działki po dniu 31.12.2003 r. nie została wydana decyzja o warunkach zabudowy oraz decyzja o ustaleniu lokalizacji inwestycji celu publicznego.

Cena wywoławcza - 510 000,00 zł

Wadium – 51 000,00 zł

Przetarg przeprowadzony zostanie w dniu 11.05.2021 r. o godz. 9^{00} w siedzibie Urzędu Miejskiego w Pułtusku przy ul. Rynek 41, Ratusz, Sala Rady (I piętro).

Wadium należy wpłacić w formie pieniężnej najpóźniej w dniu 07.05.2021 r. w Punkcie Kasowym w siedzibie Urzędu Miejskiego w Pułtusku lub na konto Gminy Pułtusk- PKO Bank Polski S.A. Nr 73 1020 1592 0000 2702 0276 3597.

W przetargu mogą brać udział osoby, które wniosą wadium w terminie wyznaczonym w niniejszym ogłoszeniu. Przystąpienie do przetargu wymaga legitymowania się dokumentem potwierdzającym tożsamość. Jeżeli uczestnika przetargu zastępuje inna osoba, winna ona przedstawić pełnomocnictwo z notarialnie poświadczonymi podpisami. W przypadku małżonków, do dokonania czynności przetargowych konieczna jest obecność obojga lub jednego z nich ze stosownym pełnomocnictwem drugiego małżonka, zawierającym zgodę na odpłatne nabycie nieruchomości ze środków pochodzących z majątku wspólnego lub złożenie przez osobę przystępującą do przetargu oświadczenia woli nabycia nieruchomości z majątku odrębnego. W przypadku osoby upoważnionej do reprezentowania osoby prawnej podlegającej wpisowi do Krajowego Rejestru Sądowego wymagane jest okazanie przez osobę upoważnioną do reprezentowania osoby prawnej aktualnego wypisu z KRS. ***Na wypadek nie dokonania przez bank przelewu wadium wpłaconego przez osobę zamierzającą wziąć udział w niniejszym przetargu, zaleca się posiadanie przy sobie dowodu jego wpłaty.***

W/w nieruchomość jest wolna od obciążeń na rzecz osób trzecich, brak wpisów w Działach III i IV ksiąg wieczystych Kw Nr OS1U/00006361/6.

Wadium wpłacone przez uczestnika, który wygra przetarg zalicza się na poczet ceny sprzedaży nieruchomości. W razie uchylenia się uczestnika, który wygra przetarg od zawarcia umowy notarialnej wadium ulega przepadkowi. Osobom, które nie wygrały przetargu, wadium zostanie zwrócone nie później niż przed upływem 3 dni od dnia zamknięcia przetargu i po pisemnej dyspozycji wpłacającego.

Organizator przetargu zawiadomi osobę ustaloną jako Nabywca nieruchomości o miejscu i terminie zawarcia umowy sprzedaży najpóźniej w ciągu 21 dni od dnia rozstrzygnięcia przetargu. W przypadku uchylenia się Nabywcy od zawarcia umowy notarialnej, tj. nie przystąpienia bez usprawiedliwienia do zawarcia umowy w miejscu i terminie podanym w zawiadomieniu lub braku zapłaty ceny nieruchomości do dnia zawarcia umowy, Burmistrz Miasta Pułtusk może odstąpić od zawarcia umowy, a wpłacone wadium nie podlega zwrotowi.

Cena sprzedaży nie może być rozłożona na raty, a dokonanie jej zapłaty wymagane jest jednorazowo najpóźniej w przeddzień zawarcia aktu notarialnego.

Bliższych informacji o przetargu udziela Wydział Gospodarki Gruntami i Architektury Urzędu Miejskiego w Pułtusku, Rynek 41 [pokój nr 37, tel.233067237].

Burmistrz może odwołać przetarg z ważnych powodów.

DZIEŃ SOŁTYSA

Szanowni Sołtysi Sołectw Gminy Pułtusk,

z okazji Dnia Sołtysa w imieniu Samorządu Gminy Pułtusk dziękujemy za codzienną pracę na rzecz swojego sołectwa oraz wysiłek wkładany w konsekwentne realizowanie potrzeb lokalnej społeczności. Składamy najserdeczniejsze życzenia dużo zdrowia, wszelkiej pomyślności, sukcesów w działalności sołeckiej, a także jak najlepszej współpracy zarówno z mieszkańcami, jak i Samorządem Gminy Pułtusk.

Sołtys, to bardzo ważna społecznie funkcja, której podejmują się prawdziwi liderzy wiejskich społeczności, przyczyniający się do rozwoju polskiej wsi, przejęci dobrem innych ludzi i cieszący się autorytetem wśród mieszkańców. To głównie na Gospodarzach Sołectw spoczywa ciężar reprezentowania społeczności swojej miejscowości na zewnątrz.

Życzymy satysfakcji i zadowolenia z wykonywanych obowiązków, wytrwałości oraz wiele ludzkiej serdeczności, życzliwości i zrozumienia. Niech efekty Państwa pracy służą pokoleniom, a nieustający zapał i pozytywna energia pomogą w realizacji kolejnych zamierzeń.

Przewodniczący
Rady Miejskiej w Pułtusku
Ireneusz Purgacz

Burmistrz
Miasta Pułtusk
Wojciech Gregorczyk

JUŻ OD KWIETNIA SPIS POWSZECHNY

1 kwietnia rozpocznie się Narodowy Spis Powszechny Ludności i Mieszkań 2021. Obowiązek udziału w spisie dotyczy KAŻDEGO! Na szczęście nie trzeba będzie umawiać się z rachmistrzem – główną i obowiązkową metodą będzie samospis internetowy. Będzie więc można spisać się wygodnie i bezpiecznie w domu.

Aplikacja spisowa będzie dostępna od 1 kwietnia na stronie internetowej **https://spis.gov.pl**/. Wprowadzane podczas spisu dane będą odpowiednio zabezpieczone i widoczne wyłącznie dla upoważnionych pracowników statystyki publicznej. Informacje o konkretnych osobach nie będą nikomu udostępniane. Gwarantuje to tajemnica statystyczna i groźba konsekwencji prawnych. Do publicznej wiadomości zostaną przekazane jedynie wartości zagregowane mówiące np. o średniej wielkości gospodarstwa domowego w danej gminie.

Spis powszechny to jedyne badanie, gdzie w sposób kompleksowy zbiera się informacje o rodzinach, migracjach, niepełnosprawności, wykształceniu czy warunkach mieszkaniowych. Okazja do tego zdarza się raz na 10 lat.

Więcej informacji znajduje się na stronie **https://spis.gov.pl**.

Infolinia spisowa: **22 279 99 99** (dostępna od 15 marca)

OBWIESZCZENIE

Zgodnie z art. 49 ustawy z dnia 14 czerwca 1960 r. - Kodeks postępowania administracyjnego (Dz. U. z 2020 r. poz. 256 z poźn. zm.), w związku z art. 53 ust. 1 ustawy z dnia 27 marca 2003 r. o planowaniu i zagospodarowaniu przestrzennym (Dz. U. z 2020 r., poz. 293 z późn. zm.), zawiadamiam, że na wniosek ENERGA OPERATOR S.A., w imieniu której działa pełnomocnik Pan Bogdan Sadowski, w dniu 03.03.2021r. została wydana decyzja Nr 6/2021 o ustaleniu lokalizacji inwestycji celu publicznego polegającej na budowie linii kablowej nN 0,4kV ze złączami kablowymi, na terenie działek nr ewid. 193, 437, 458/1, 460 we wsi Grabówiec gm. Pułtusk.

W/w decyzja dostępna jest do wglądu w Urzędzie Miejskim w Pułtusku, ul. Rynek 41, po wcześniejszym uzgodnieniu terminu z właściwym pracownikiem Urzędu (zgodnie z Zarządzeniem Nr 166/2020 Burmistrza Miasta Pułtusk z dnia 22.04.2020 r. z późn. zm. w sprawie ograniczenia dostępu interesantów do pomieszczeń Urzędu Miejskiego w Pułtusku oraz Miejskiego Ośrodka Pomocy Społecznej w Pułtusku).

Od w/w decyzji służy stronom prawo wniesienia odwołania do Samorządowego Kolegium Odwoławczego w Ciechanowie za pośrednictwem Burmistrza Miasta Pułtusk w terminie 14 dni od daty ukazania się niniejszego obwieszczenia w prasie lokalnej. Zgodnie z art. 53 ust. 6 ustawy z dnia 27 marca 2003 r. o planowaniu i zagospodarowaniu przestrzennym odwołanie od decyzji o ustaleniu lokalizacji inwestycji celu publicznego powinno zawierać zarzuty odnoszące się do decyzji, określać istotę i zakres żądania będącego przedmiotem odwołania oraz wskazywać dowody uzasadniające to żądanie.

Sprawę prowadzi: Justyna Borowska (tel. 23 306 72 37), e-mail: justyna.borowska@pultusk.pl

Z up. Burmistrza
mgr inż. Anna Maliszewska
Kierownik Wydziału Gospodarki Gruntami i Architektury

Pułtusk
nowoczesnym miastem z tradycjami

Urząd Miejski w Pułtusku przyjmuje interesantów:
w poniedziałki w godz. 8.00 - 17.00
od wtorku do czwartku w godz. 8.00 - 16.00
w piątki w godz. 8.00 - 15.00

Elektroniczna skrzynka podawcza: www.pultusk.eboi.pl;
e-mail: um@pultusk.pl; www.pultusk.pl; BIP: www.bip.pultusk.pl

PRZYJĘCIA INTERESANTÓW:

Burmistrz Miasta Pułtusk Wojciech Gregorczyk
przyjmuje interesantów:
- poniedziałki w godzinach 14:00-17:00 w sprawach skarg i wniosków
- wtorki w godzinach pracy Urzędu

Zastępca Burmistrza Miasta Pułtusk
przyjmuje interesantów, przedsiębiorców
oraz osoby zainteresowane prowadzeniem działalności gospodarczej
- piątki w godzinach pracy Urzędu

Sekretarz Miasta Pułtusk
przyjmuje interesantów
- poniedziałki w godzinach 9:00-15:00

Burmistrz Miasta Pułtusk
Wojciech Gregorczyk

eprasa.pl c3282def0c

8 marca
Dzień Kobiet
Dane dla województwa mazowieckiego

Urząd Statystyczny w Warszawie
warszawa.stat.gov.pl
@Warszawa_STAT

2830,5 tys.[a] ↑ 0,3%

52,1% ogółu mieszkańców

mediana wieku
42,4 lata[b]

wiek środkowy matek w momencie urodzenia pierwszego dziecka
29,2 lata[b]

wiek środkowy w momencie zawarcia małżeństwa
28,5 lat[b]

przeciętne dalsze trwanie życia
82,1 lat[b]

Kobiety pracujące w wybranych sekcjach[bc]

Opieka zdrowotna i pomoc społeczna **82,8%**

Działalność związana z kulturą, rozrywką i rekreacją **59,5%**

Budownictwo **18,2%**

Opieka zdrowotna[b]

Porady podstawowej opieki zdrowotnej udzielone kobietom
12092,6 tys. ↑ 1,8%
tj. 57,5% ogółu udzielonych porad

Porady specjalistycznej opieki zdrowotnej udzielone kobietom
13599,1 tys. ↑ 3,6%
tj. 61,3% ogółu udzielonych porad

Lekarze ze specjalizacją z położnictwa i ginekologii
537 ↓ 1,6%

Oceń opracowanie

↑↓ wzrost/spadek w stosunku do poprzedniego roku
a Dane dotyczą I półrocza 2020 r. b Dane dotyczą 2019 r. c Bez podmiotów gospodarczych o liczbie pracujących do 9 osób oraz gospodarstw indywidualnych w rolnictwie.

Przy publikowaniu danych US prosimy o podanie źródła.

eprasa.pl c3282def0c

TELEFON INTERWENCYJNY: 512 405 978, redakcja@pultuszczak.pl

Pięć ofert na obwodnicę

Wykonawca będzie miał 33 miesiące na jej wybudowanie

Jak informuje Generalna Dyrekcja Dróg Krajowych i Autostrad, w połowie lutego otwarto oferty w przetargu na zaprojektowanie i budowę około 20 kilometrów obwodnicy Pułtuska, ujętej w rządowym Programie budowy 100 obwodnic na lata 2020-2030.

Wpłynęło 5 ofert.

Najniższą ofertę na kwotę 442 203 013,82 zł złożyła firma Strabag. Budżet GDDKiA na to zadanie: 773 129 719,62 zł.

Pozostałe oferty:

447 056 365,90 zł, konsorcjum firm: Mirbud (lider), Kobylarnia (partner)

448 934 543,83 zł, POLAQUA,

449 244 431,25 zł, Budimex,

551 996 735,82 zł, PORR.

Oferty są obecnie analizowane pod kątem cenowym i merytorycznym. Postępowanie zostało ogłoszone w trybie przetargu nieograniczonego. Złożone oferty będą badane i oceniane przy zastosowaniu następujących kryteriów:

- okres gwarancji (30 proc.),
- termin realizacji (10 proc.),
- cena (60 proc.).

GDDKiA zakłada, że umowa z wykonawcą, w przypadku braku odwołań, zostanie podpisana w czerwcu 2021 r. Wykonawca na realizację zadania będzie miał 33 miesiące od daty jej zawarcia (w tym złożenie wniosków o zgody na realizację inwestycji drogowej do 12 miesięcy od daty podpisania umowy). Zakończenie prac przewidywane jest wiosną 2025 r.

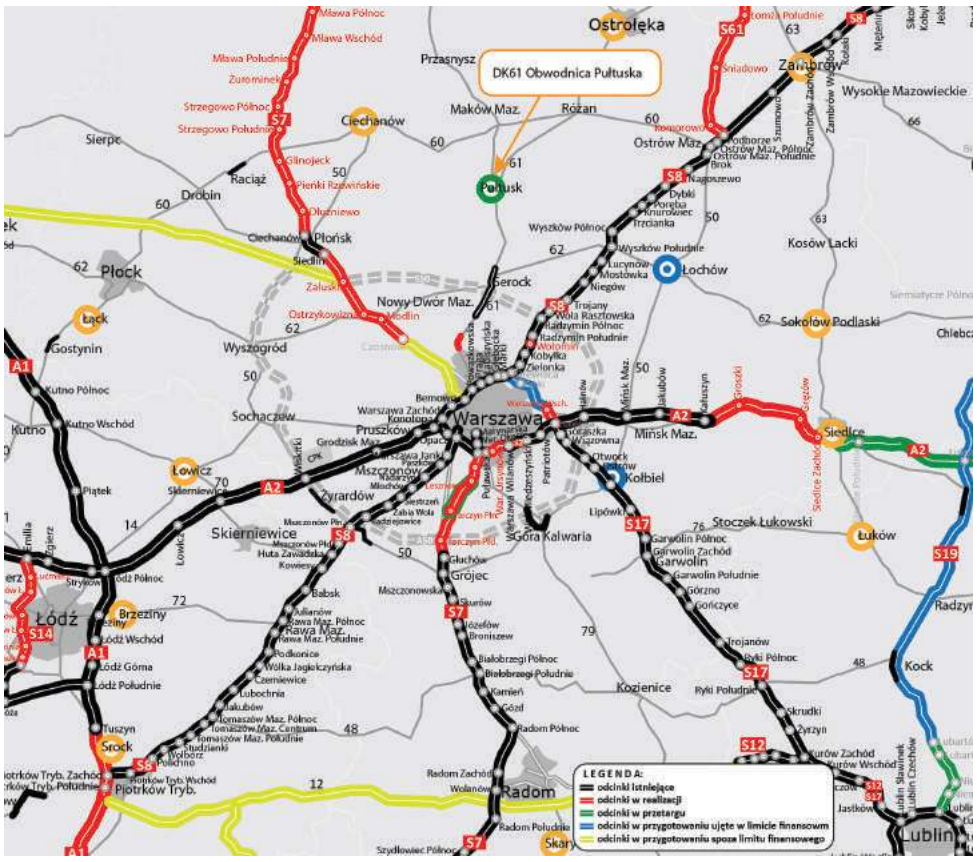

Zadaniem wyłonionego w przetargu wykonawcy będzie przygotowanie projektu budowlanego, uzyskanie niezbędnych decyzji, a następnie budowa blisko 20 km trasy. Złoży się na nią ok. 16,8 km nowego fragmentu drogi w ciągu DK61 omijającego Pułtusk po zachodniej stronie oraz blisko 3 km drogi krajowej nr 57 poprowadzonej nowym śladem i omijającej Kleszewo oraz Przemiarowo.

Podstawowym celem budowy obwodnicy Pułtuska jest wyprowadzenie ruchu tranzytowego, który obecnie odbywa się drogami krajowymi nr 57 i 61. Planowana jest rozbudowa całego przebiegu drogi krajowej nr 61 biegnącej z Warszawy do rozwidlenia z drogą krajową nr 57.

Dzięki realizacji inwestycji ruch zostanie wyprowadzony także z sąsiednich miejscowości: Kacice, Kleszewo, Przemiarowo.

źródło **GDDKiA**

ZATORY

Jest kasa na strażnicę!

Jak informuje Anita Wojtczak z Urzędu Gminy w Zatorach, dzięki staraniom wójta Grzegorza Falby oraz druhów z Ochotniczej Straży Pożarnej w Drwałach – udało się pozyskać **z** Urzędu Marszałkowskiego Województwa Mazowieckiego środki finansowe w kwocie ok. **150 tys. zł** na rozbudowę budynku strażnicy Ochotniczej Straży Pożarnej w Drwałach.Rozbudowa obiektu obejmie garaż z pomieszczeniem technicznym, w którym umieszczony zostanie piec grzewczy.

Obecny budynek garażowy nie jest ocieplony, na co nie pozwala jego blaszana konstrukcja. W związku z tym, w okresie zimowym niemożliwe jest garażowanie samochodu ratowniczo-gaśniczego z napełnionym wodą zbiornikiem, uniemożliwiając tym samym aktywność jednostki.

Zdjęcie z fb OSP w Drwałach

Rozbudowa strażnicy o właściwie ogrzewany garaż pozwoli na skuteczne realizowanie zadań ochrony ludzi i mienia przez okres całego roku i niewątpliwie przyczyni się do podniesienia bezpieczeństwa na terenie całej gminy.

red.

Nowa dyrektor PCPR

Poprzednia musiała złożyć rezygnację

Marta Moroza objęła stanowisko dyrektora Powiatowego Centrum Pomocy Rodzinie

1 grudnia 2019 roku. Ogłaszając te decyzję, Zarząd Powiatu wskazywał na jej wieloletnie doświadczenie jako pracownika tej jednostki i wykształcenie psychologiczne. Informowano, że posiada wykształcenie wyższe w zakresie psychologii społecznej, ukończone studia podyplomowe w zakresie przygotowania pedagogicznego nauczycieli oraz specjalizację z zakresu organizacji pomocy społecznej. Do tej pory w PCPR realizowała zadania starszego koordynatora rodzinnej pieczy zastępczej.

Teraz otrzymaliśmy informację, że po kontroli przeprowadzonej w PCPR, Marta Moroza musiała złożyć rezygnację. Jak się okazało, praca koordynatora rodzinnej pieczy zastępczej nie została zaliczona przez kontrolujących jako konieczny do pracy na stanowisku dyrektorskim staż w opiece społecznej. Już wcześniej Tygodnik dowiedział się, a starosta Jan Zalewski potwierdził, że obecnie kandydatką na to stanowisko jest Joanna Sobiecka, pracująca jako starszy pracownik socjalny w Miejskim Ośrodku Pomocy Społecznej w Serocku.

Właśnie oficjalnie ogłoszono, że pani Joanna od 1 marca objęła funkcję dyrektora Powiatowego Centrum Pomocy Rodzinie.

Joanna Sobiecka – pedagog, wieloletni pracownik Ośrodka Pomocy Społecznej w Serocku oraz Gminnego Ośrodka Pomocy Społecznej w Jabłonnie.

Jak informuje zarząd powiatu, Joanna Sobiecka posiada wykształcenie wyższe w zakresie Profilaktyki Społecznej i Resocjalizacji, ukończyła studia podyplomowe w PEDAGOGIUM WSNS w Warszawie na kierunku Gerontologia, oraz studia podyplomowe na Uniwersytecie Warszawskim na kierunku Zbiorowe Stosunki Pracy i Zasoby Ludzkie, a także specjalizację z Zakresu Organizacji Pomocy Społecznej. Kilka lat mieszkała w Wielkiej

Brytanii gdzie pracowała bezpośrednio z osobami z niepełnosprawnością.

Nowej pani dyrektor życzymy sukcesów i satysfakcji z wykonywanej pracy.

red.

KURS POSTĘPOWANIA Z URZĘDAMI

Ja tu nie jestem od wyjaśniania!

Kolejna, trzecia lekcja w ramach „KPU", czyli kursu postępowania z urzędami, będzie dotyczyła kwestii bardzo istotnej, wręcz generalnej. Chodzi mianowicie o to, że zwykły człowiek najczęściej nie zna przepisów administracyjnych, zwłaszcza, że nasz kodeks administracyjny tylko pozornie jest przejrzysty i jednoznaczny. Tymczasem mamy gąszcz przepisów, często zawiłych, nieprecyzyjnych i dających możliwość uznaniowego ich interpretowania przez urzędników. A urzędnicy w rozmowach z interesantami często odnoszą się do kodeksu postępowania administracyjnego, rzucając na lewo i prawo, że „kpa to, kpa tamto", nie powołując się przy tym na konkretne brzmienie przepisów. Hasło „kpa" często staje się takim urzędniczym zaklęciem, które powoduje, że petent przestaje upominać się o swoje racje, bo sam nie zna prawa administracyjnego, zatem zakłada, że może się mylić, a urzędnik z pewnością ten mityczny kodeks administracyjny ma w jednym paluszku, zatem to urzędnik ma rację... Jak wspominaliśmy przy okazji pierwszej z naszych lekcji, ustawodawca sformułował prawo administracyjne tak, aby uwzględniało ewentualną niewiedzę prawną obywateli - i było przyjazne. Powtórzymy jeszcze raz uproszczone założenie: urzędnik zna przepisy i poprowadzi obywatela w korzystnym dla tego obywatela kierunku. Prawda, jak to obiecująco brzmi? Rzeczywistość bywa niestety inna. Wielu czytających ten felieton zapewne przypomni sobie jakąś własną, słowną potyczkę z urzędnikiem, który upierał się przy swoim stanowisku, bez wchodzenia w szczegóły, bez podania przejrzystego wyjaśnienia. Albo sytuację, w której okazało się, że czegoś nie wiedzieliśmy, że coś nam umknęło – bo urząd nas po prostu nie poinformował. Co więcej, niekiedy można wtedy usłyszeć od urzędnika, zasadnicze stwierdzenie: „ja tu nie jestem od informowania i udzielania wyjaśnień!" Kodeks postępowania administracyjnego, ten słynny „kpa" na który urzędnicy tak chętnie się powołują, podaje wprost:

art. 9. Organy administracji publicznej są obowiązane do należytego i wyczerpującego informowania stron o okolicznościach faktycznych i prawnych, które mogą mieć wpływ na ustalenie ich praw i obowiązków będących przedmiotem postępowania administracyjnego. Organy czuwają nad tym, aby strony i inne osoby uczestniczące w postępowaniu nie poniosły szkody z powodu nieznajomości prawa, i w tym celu udzielają im niezbędnych wyjaśnień i wskazówek. (podkreślenie red.)

Niczego tu już nie trzeba dodatkowo wyjaśniać. Wszystko wydaje się oczywiste. Pamiętajmy jednak, że urząd to nie punkt informacyjny. Urząd ma działać w interesie społecznym i w interesie każdego z nas. Ma obowiązek informować strony tak, aby wszystko było zrozumiałe i aby nikt nie czuł się wyprowadzony w pole. Urzędnicy mają obowiązek sprawnego, rzetelnego i dogłębnego rozpoznania sprawy. Tak, by nic nie dawało powodów do wątpliwości. To też zostało ujęte w kodeksie:

art. 7. W toku postępowania organy administracji publicznej stoją na straży praworządności, z urzędu lub na wniosek stron podejmują wszelkie czynności niezbędne do dokładnego wyjaśnienia stanu faktycznego oraz do załatwienia sprawy, mając na względzie interes społeczny i słuszny interes obywateli.

Pamiętajmy też, że nie zawsze mamy rację – zatem jeśli sprawa przybierze niekorzystny dla nas obrót, to należą nam się klarowne wyjaśnienia, zrozumiałe dla „zwykłego człowieka". A jeśli generalnie nie wiemy, co i jak należy zrobić we własnej sprawie, bo brakuje nam wiedzy prawnej, to należy się udać do punktu darmowej pomocy prawnej. Informacje o NPP, czyli nieodpłatnej pomocy prawnej, zarówno na terenie Pułtuska jaki i gmin naszego powiatu znajdziecie Państwo na stronie internetowej powiatpultuski.pl lub telefonując do naszego starostwa.

ZCZ

CHCESZ ZGŁOSIĆ TEMAT, POPROSIĆ O INTERWENCJĘ?
Dzwoń pod numer 512 405 978

eprasa.pl c3282def0c

KRONIKA POLICYJNA

02.03.2021, Godacze
65-letni mieszkaniec powiatu ciechanowskiego kierował samochodem osobowym po drodze publicznej będąc w stanie nietrzeźwości 0,99 mg/l.

03.03.2021, Pułtusk
Nieznani sprawcy po uprzednim przecięciu skobla w drzwiach prowadzących do piwnicy, dostali się do jej wnętrza, skąd zabrali w celu przywłaszczenia elektronarzędzia o łącznej wartości 800 zł, działając na szkodę mieszkanki Pułtuska.

03.03.2021, Świercze
41-letni mieszkaniec powiatu pułtuskiego kierował rowerem po drodze publicznej będąc w stanie nietrzeźwości 0,66 mg/l, ponadto nie zastosował się do orzeczonego zakazu sądowego.

07.03.2021, Grabówiec
Nieznany sprawca, dokonał kradzieży portfela z zawartością dokumentów oraz pieniędzy w kwocie 200 zł, przez wyjęcie go z kieszeni kurtki 67-letniego mieszkańca powiatu pułtuskiego.

KPP w Pułtusku

Pijany kierowca zatrzymany w Świerczach

Kolejny nietrzeźwy kierowca zatrzymany przez funkcjonariuszy Posterunku Policji w Świerczach. 65 – letni kierowca opla, miał w organizmie blisko 2 promile alkoholu. Wkrótce mężczyzna za swoje zachowanie odpowie przed sądem. Przypominamy, że jazda pod wpływem alkoholu jest przestępstwem, za które grozi kara pozbawiania wolności do lat 2

2 marca, około godziny 20, w Godaczach policjanci z Posterunku Policji w Świerczach zatrzymali nietrzeźwego kierującego. 65 – letni mieszkaniec powiatu ciechanowskiego jadąc osobowym oplem, miał w organizmie blisko 2 promile alkoholu. To kolejny nietrzeźwy w ostatnim czasie wyeliminowany z ruchu drogowego przez mundurowych ze Świercz.

Pułtuscy policjanci przypominają, że zgodnie z obowiązującymi przepisami za jazdę w stanie nietrzeźwości grozi kara do 2 lat więzienia i zakaz prowadzenia samochodów. Ponadto sąd obowiązkowo orzeka świadczenie pieniężne w wysokości nie mniejszej niż 5 tys. złotych w przypadku osoby, która po raz pierwszy prowadziła w stanie nietrzeźwości oraz nie mniejszej niż 10 tys. złotych, gdy osoba po raz kolejny kierowała pojazdem pod wpływem alkoholu.

Apelujemy do wszystkich: piłeś alkohol – nie wsiadaj za kierownicę!

mł. asp. Anna Kowalczyk, KPP Pułtusk

Zdjęcie z monitoringu

Telewizor wylądował w kanałku

Apel o dobrowolne przyznanie się winnych

Pułtuski most Senatorski („mostek zakochanych") był już świadkiem wielu niezwykłych wydarzeń. 1 marca wieczorem doszło jeszcze jedno. Tym razem chodzi o bardzo dziwny i niechlubny incydent. Oto grupka kilku młodych mężczyzn przyjechała w to miejsce samochodem i jak się okazało, przywiozła ze sobą potężny, napakowany elektroniką, starej daty telewizor, którym wykonała z mostu siłowy „rzut na taflę lodową". Sprzęt rozleciał się oczywiście na kawałki. Postępek zarejestrowała kamera miejskiego monitoringu. Dodać należy, że z punktu widzenia prawnych regulacji był to czyn z wielu powodów karalny. Wprawdzie „wyczynowcy" uradowani swoim „sukcesem", nienagabywani przez nikogo, odjechali z miejsca zdarzenia, lecz zapewne nie wiedzieli, że oko kamery zarejestrowało sylwetki, twarze, jak również numer rejestracyjny ich pojazdu.

Stąd apel do „mostkowych siłaczy" o niezwłoczne dobrowolne zgłoszenie się do Komendantury Straży Miejskiej w Pułtusku (ul. Staszica 35, tel. 510713731) w celu złożenia wyjaśnień i ustalenia dalszego postępowania. Będzie to dla nich korzystniejsze rozwiązanie, aniżeli przekazanie sprawy do organów ścigania.

w poniedziałek, 8 marca, od komendanta Straży Miejskiej Bogdana Wiśniewskiego dowiedzieliśmy się, ze żartownisie zostali zidentyfikowani i sprawą zajmuje się już policja. Niech to będzie przestroga dla wszystkich, którzy myślą, że mogą bezkarnie niszczyć i śmiecić.

źródło: **UM Pułtusk**

Bezmyślnie demolują poczekalnię

W jednym z ostatnich numerów Tygodnika pisaliśmy o prośbach pułtuszczan, by poczekalnię autobusową otwierać wcześniej, a dojeżdżający wczesnym rankiem do pracy mogli się skryć przed zimnem, deszczem czy śniegiem. Przy okazji rozmowy ze starostą Janem Zalewskim dowiedzieliśmy się, ze niedawno oddany do użytku obiekt jest niestety demolowany, mimo zamontowanego monitoringu

Potwierdza to apel Zarządu Powiatu:

Nie tak dawno, bo zaledwie w czerwcu 2019r. odbyło się uroczyste otwarcie poczekalni autobusowej przy ul. Nowy Rynek 5 A. Miała ona służyć wszystkim mieszkańcom powiatu pułtuskiego, podróżującym oraz zwiększać bezpieczeństwo i komfort młodzieży dojeżdżających do szkół. Wartość całej inwestycji wyniosła ponad 1 mln zł z budżetu powiatu. Niestety, nie wszyscy docenili i zrozumieli przeznaczenie nowo wybudowanego obiektu. Już kilkakrotnie na terenie poczekalni dochodziło do dewastacji. W ostatni weekend szkód było tak wiele, że postanowiliśmy się zwrócić do Państwa z apelem. Szanowni Państwo,

Dewastacji dokonuje głównie młodzież, która w chłodne dni urządziła sobie na poczekalni miejsce spotkań. Chcielibyśmy prosić przede wszystkim rodziców i opiekunów o właściwe sprawowanie opieki nad swoimi dziećmi oraz o przeprowadzenie rozmów i wyjaśnienie, czemu i komu ten budynek ma służyć.

Przypominamy, że obiekt jest monitorowany a obraz jest utrwalany za pośrednictwem kamer. Chcielibyśmy uniknąć zgłaszania przypadków chuligaństwa do organów ścigania. Aczkolwiek jeżeli będą się one powtarzały – trzeba będzie w ten sposób rozwiązywać tym podobne problemy.

Patrząc na załączone do apelu zdjęcia, nie mamy wątpliwości, że należy podjąć zdecydowane działania, bo takie zniszczenia pociągają za sobą bardzo kosztowne szkody. Trudno zrozumieć motywy działania tych, którzy zadają sobie spory trud, by tylko coś zepsuć, połamać, zniszczyć. Jedno jest pewne, poczekalnia nie jest miejscem towarzyskich spotkań. Może imprezowiczów zniechęcą częstsze patrole policji w tym miejscu? **red.**

REKLAMA

Gama
Tradycyjnie dobry wybór

ZAPRASZAMY DO SKLEPÓW:
Sklep MINI GAMA ul. Świętojańska 2
Sklep MINI GAMA ul. Daszyńskiego 5
Sklep Gama ul. Tartaczna 33
Sklep GAMA ul. Traugutta 23

Społem
www.pultusk.spolem.org.pl

Nektar Gamuś 0,33l 1,49 zł/szt.
marchew-jabłko-banan butelka
marchew-jabłko-brzoskwinia butelka
marchew-jabłko-truskawka

Nektar Gamuś 0,75l 2,59 zł/szt.
marchew-jabłko-banan butelka
marchew-jabłko-brzoskwinia butelka
marchew-jabłko-truskawka butelka

U NAS OPŁACISZ SWOJE RACHUNKI!!!
Prąd, gaz, telefon, TV

Z kartą kupujesz 2,5% taniej. Wyrób kartę stałego klienta!
Odbieraj GRATISOWE BONY u kierownika sklepu.

Znajdź nas: facebook SpołemPssPultusk

eprasa.pl c3282def0c