nr 49 (1629) 14 grudnia 2023

5 zł (w tym 5% VAT)
ISSN 1231-5664

przełom

TYGODNIK ZIEMI CHRZANOWSKIEJ

Daj znać reporterowi „Przełomu” 697 351 999

Chromosom, który zmienia życie

Pani dziecko ma zespół Downa. Takie słowa zawsze wywołują wstrząs, strach i ból. Monika Trybuś z Libiąża usłyszała je, gdy miała 26 lat i urodziła swoje pierwsze dziecko – syna Alana. Zabrzmiały dla niej jak wyrok. Szanse na urodzenie dziecka z tą wadą genetyczną były przecież niewielkie. Z zespołem Downa przychodzi na świat jeden na 800 noworodków. Wśród dzieci młodych matek, takich jak Monika, zespół Downa zdarza się u jednego na 1250 dzieci. Dlaczego tak się stało? - zrozpaczona pytała lekarza. - Po prostu mieliście pecha – odpowiedział.

Drugi raz tak się poczuła po 16 latach, wkrótce po tym, jak jej syn stanął przed komisją orzekającą o niepełnosprawności. Komisja uznała, że jest niepełnosprawny w stopniu umiarkowanym, a nie znacznym. To oznacza, że pani Monice nie będzie już przysługiwać świadczenie pielęgnacyjne jako rekompensata za utracony zarobek, bo syn wymaga - zdaniem lekarza orzecznika - tylko częściowej pomocy innych osób. Tymczasem Alan nie potrafi się samodzielnie ubrać, nie pójdzie sam na zakupy ani nie przygotuje sobie samodzielnie posiłku.

Cała rozmowa na ten temat na str. 13

Agnieszka Filipowicz

- Mnóstwo infekcji u dzieci s. 3
- Polowanie na szczepionki przeciw Krakenowi s. 3
- Dla niektórych jestem niewygodna s. 5
- Na porodówce jak w hotelu s. 6
- Spór o drogę perspektyw i nadziei s. 8
- Biznes dojrzewa na pograniczu s. 8
- Na 60-lecie szkoła muzyczna wraca do „jedynki” s. 9
- Dzieci chodzą między samochodami lub w zaspach. Chodnika nie ma s. 11
- Parking jak kukułcze jajo s. 12

Londyn nieoczywisty

„Jeśli jesteś znudzony Londynem, jesteś znudzony życiem” - tak często mawiają mieszkańcy stolicy Wielkiej Brytanii. Mają sporo racji, bo miasto ma mnóstwo do zaoferowania, jak chyba żadne inne na świecie.

s. 14-15

Jedni odchodzą do wiecznej pasieki, ale przychodzą nowi

Koło Pszczelarzy w Trzebini świętowało 40 lat działalności. Dziś liczy 110 członków, którzy mają 1570 rodzin pszczelich.

s. 16

eprasa.pl c374440943

Handel na Grzybku w Balinie zrobił furorę

Niedzielny Baliński Jarmark Bożonarodzeniowy przyciągnął sprzedawców „małych i dużych", oferujących własnoręcznie wykonane ozdoby świąteczne.

FOT. ŁUKASZ DULOWSKI

Stoisko świąteczne uczniów ze Szkoły Podstawowej w Balinie

Wśród tych „małych" byli uczniowie ze Szkoły Podstawowej w Balinie, którzy proponowali m.in. świece sojowe, zapachowe, z wosku pszczelego. Wśród dużych – Anna Burchard i jej poduszki pierniczkowe.

- Zamawiam specjalne nadruki o odpowiednich kształtach. Poduszki wypełniam kulką antyalergiczną, żeby były bezpieczne dla dzieci. To moja pasja, a zawodowo jestem projektantem ubioru – mówi pani Anna.

Na Balińskim Jarmarku Bożonarodzeniowym mogliśmy również spotkać Martynę Dudek i Teresę Waśko, które wiosną tego roku powołały do życia Klub Kreatywnych Kobiet w Balinie. Spotkania mają miejsce w bibliotece w Balinie (zapowiedzi będą na FB – Klub Kreatywnych Kobiet w Balinie).

- Głównie stawiamy na gotowanie. Robimy pierogi i pieczemy ciasta. W ten sposób chcemy jednoczyć kobiety. Zamierzamy również zorganizować jakieś kursy, np. tworzenia perfum i kosmetyków ekologicznych – zapowiada Martyna Dudek.

Głównym organizatorem Balińskiego Jarmarku Bożonarodzeniowego na tzw. Grzybku (ośrodek rekreacyjny przy Lipowej) był sołtys Balina Michał Kłyk. W przygotowaniach pomagali członkowie nowo utworzonego Klubu Rolnika w Balinie.

- Kupiłem szachy i karty. Osoby, które trochę nadużywają alkoholu, mogą przychodzić i gramy. Wypijemy herbatę, zjemy ciasto. To forma pomocy i walki z samotnością. Obecnie pojawia się 9 osób na naszych spotkaniach – mówi sołtys Kłyk. Nazwa nawiązuje do dawnego „Klubu Rolnika" w Balinie.

Łukasz Dulowski

MOIM ZDANIEM

Podkręcanie trudności

GRAŻYNA KAIM

Czytając historie takie jak pani Moniki z Libiąża i jej syna Alana z zespołem Downa (s. 13) zastanawiam się, dlaczego ludziom, którzy w życiu i tak mają pod górkę, podkręca się trudności tak, by mieli jeszcze stromiej?

W przypadku pani Moniki chodzi o orzeczenie komisji o stopniu niepełnosprawności Alana, w wyniku którego nie będzie jej już przysługiwać świadczenie pielęgnacyjne jako rekompensata za utracony zarobek.

Czy, żeby chronić system przed oszustami i naciągaczami, bo pewnie i tacy są, trzeba przy okazji karać i tych, którzy tego wsparcia naprawdę potrzebują?

Przerażające jest i to, że czymś zupełnie oczywistym wydaje się nam, że kobieta, gdy dziecko ciężko zachoruje lub takie się urodzi, rezygnuje z pracy zawodowej. Piszę o kobietach, bo sytuacje, w których to ojciec zostaje z dzieckiem i się nim opiekuje, są zdecydowanie rzadsze. Powody są różne. Najczęstszy i najbardziej prozaiczny jest taki, że mężczyzna zarabia więcej.

Oczywiście istnieją w Polsce placówki, które w niektórych przypadkach - bo nie zawsze - są w stanie odciążyć opiekuna na krótki czas, ale nie są to rozwiązania na tyle sprawne, by w pełni satysfakcjonowały rodziców dzieci z niepełnosprawnościami czy różnymi dysfunkcjami.

Nie widziałam tego tak jaskrawo do czasu, gdy usłyszałam historię pary lekarzy, których dziecko urodziło się z porażeniem mózgowym. Ona, choć lekarka, zgodnie z polskimi standardem zrezygnowała z pracy, by opiekować się synem. On zarabiał na życie. Gdy syn miał 6 lat, zdecydowali się całą trójką wyjechać do Danii. On miał tam już zapewnioną pracę.

Jakież było ich zdziwienie, gdy kilka dni po przyjeździe do drzwi mieszkania zapukała przedstawicielka tamtejszej pomocy społecznej czy jakiejś innej instytucji z pytaniem, o której godzinie ma przychodzić osoba odprowadzająca ich syna na codzienne zajęcia. Tam oczywistym było, że ktoś, kto jest lekarzem, będzie pracował, może krócej niż inni, ale na pewno nie zrezygnuje z wykonywania zawodu. Nie do uwierzenia było dla owej Dunki, że w Polsce kobieta nie pracowała od urodzenia syna.

Wyobraziłam sobie, jakie byłoby jej zdumienie po usłyszeniu historii pani Moniki i opowieść o tym, jak musiała państwowej instytucji dowodzić, że jej syn z zespołem Downa jest niesamodzielny. Przykre to i upokarzające.

119
małżeństw zostało zawartych w Chrzanowie w 2022 r. To najmniej od 1995 r. Rekordowym w tym czasie był rok 2008 kiedy to zawarto 292 małżeństwa.

12
tyle przestępstw gospodarczych (bankowych, skarbowych itp.) na 1000 mieszkańców popełnianych zostało w gminach powiatu chrzanowskiego. Ich wykrywalność sięga 84 proc. Tylko w 57 gminach w Polsce przestępstw jest więcej.

29
lat to średni wiek usamodzielnienia przeciętnego dziecka w Polsce. Tymczasem o 9 lat wcześniej w dorosłość wystartować muszą 18-latki nie kontynuujące nauki, a przebywające w domach dziecka. Większość z nich nie ma żadnego wsparcia w poszukiwaniu mieszkania i pracy.

25,5
proc. mieszkańców Chrzanowa to panny i kawalerowie. 56,8 proc. stanowią mężatki i żonaci; 9,8 proc wdowy i wdowcy, a 7,9 proc. osoby rozwiedzione. GUS odnosi tę statystykę do mieszkańców w wieku 15+.

600
MW to moc zielonych aktywów grupy Tauron, która zakończyła pierwszy etap budowy farmy fotowoltaicznej (PV) w Mysłowicach-Dziećkowicach (37 MW), której docelowa moc sięgnie 100 MW. Tauron obecnie eksploatuje trzy farmy PV o łącznej mocy 55 MW, a w budowie ma farmę PV Proszówek o mocy 55 MW oraz II etap farmy w Mysłowicach o mocy około 60 MW.

O TYM SIĘ MÓWI

Pasmanteria do likwidacji. Dlaczego znikają sklepy w Chrzanowie?

Pasmanteria Maxi przy al. Henryka będzie otwarta jeszcze tylko do końca tego roku. Funkcjonowała ponad 30 lat.

Sklep Katarzyny Bożek zaopatrywał klientów w zamki, guziki, wstążki oraz inne artykuły pasmanteryjne. Ponadto oferował fachowe porady dotyczące naprawy lub szycia odzieży.

- Rosnące koszty prowadzenia działalności, konkurencja sklepów internetowych i chińskich zmusiła nas do decyzji o zamknięciu sklepu - wyjaśnia Magdalena Zdebik, która przejęła prowadzenie pasmanterii od mamy.

Ekspansja sieci odzieżowych z kategorii fast fashion sprawiła, że ubrania można kupić po cenach tak atrakcyjnych jak nigdy wcześniej. Dlatego bardziej opłacalny stał się zakup nowej kurtki bądź sukienki, gdy zużyją się po jednym sezonie niż naprawianie starej.

Chrzanów ma problem z pustymi lokalami na starym mieście. Jak temu zaradzić? - zapytaliśmy naszych Czytelników na FB „Przełomu".

● „W naszym powiecie wszystkie tego typu zakłady/sklepy znikają jak grzyby po deszczu, bo nie mają racji bytu. Ludzie wolą wszelakie galerie handlowe, bo wydaje im się, że tam jest taniej i lepiej, a nie zawsze tak jest. Niestety" – komentuje pani Teresa.

● „Jak prywatny sklepik jest czynny od 8 do 16-tej lub 9 do 17-tej, to takie są efekty. Stare żydowskie przysłowie mówi: „Lepszy jest byle jaki sklep w dobrym miejscu niż dobry sklep w byle jakim miejscu". Wniosek - Al. Henryka nie jest dobrym miejscem" – stwierdza pan Leszek.

● „Może rada miejska pomyślałaby o obniżeniu czynszów za wynajem lokalu. To koszty dobijają małą przedsiębiorczość a nie galerie. W żadnej galerii nie spotkałam pasmanterii, sklepu elektrycznego czy metalowego. Wszystkie takie branże zniknęły z rynku. Tu się kłaniają koszty i jeszcze raz koszty utrzymania lokalu do prowadzenia takiego biznesu" – uważa pani Zofia.

● „To jest wynik kupowania przez internet. Wkrótce nawet ze sklepową panią nie pogadacie. Kurier wam rzuci pod drzwi i tyle. Znikną wystawy i życie w mieście. Sami na to pracujemy" – pisze pani Edyta.

● „Chrzanów potrzebuje społecznej i obywatelskiej reaktywacji, rewitalizacji, planu rozwoju miasta, a nie kanalizowania aktywności mieszkańców wokół komercyjnych obiektów skutecznie i brutalnie konkurujących z lokalną aktywnością gospodarczą. W takich warunkach nawet małe, rodzinne sklepiki osiedlowe nie dadzą sobie rady. Gdzie wtedy wyskoczymy po podręczne zakupy, kiedy zabraknie mąki do ciasta albo urwie się guzik w koszuli?" - pyta retorycznie radny Tomasz Brożek.

● „Niestety, z samej pasmanterii ciężko jest się utrzymać. Pracowałam w tej branży i trzeba dużo sprzedać tak naprawdę pierdół. Szkoda. Świetna pasmanteria" – chwali pani Jagoda.

Pasmanteria przy al. Henryka w Chrzanowie

● „Zawsze tam znalazłam, co mi było potrzebne. Przykro, że już nie będzie, a najbardziej, że nikt mi nie doradzi jak te kobietki w tym sklepie" – wtóruje pani Małgorzata.

Adam Brusik, (ŁD)

24/7 Przełom Kontakt DAJ ZNAĆ!
Reporter dyżurny 697 351 999
e-mail: gazeta@przelom.pl
Messenger na „Przełomowym" profilu na FB

eprasa.pl c374440943

Mnóstwo infekcji wśród dzieci

Sezon na zachorowania wśród najmłodszych właśnie się rozkręca. Zarówno w szkołach, jak i w przedszkolach wiele maluchów kaszle i kicha. Na pediatrii w szpitalu sporo łóżek jest zajętych.

- To przede wszystkim zapalenia płuc i oskrzeli, a także biegunki. Jeszcze parę dni temu większość łóżek była zajętych. Teraz jest nieco lepiej, ale sytuacja zmienia się z dnia na dzień – mówi Bogusława Stepanik, ordynator oddziału pediatrycznego w chrzanowskim szpitalu.

Nie kryje, że większość z tych zachorowań wiąże się z sezonowością i mniejszą odpornością.

Do szpitala trafiają także maluchy z COVID-19 i często bardzo wysoką gorączką, trudną do zbicia.

Odseparowane, są obecnie leczone na oddziale, a nie tak, jak podczas pandemii, transportowane na pediatryczne oddziały zakaźne do placówek w Krakowie.

W Krzeszowickim Centrum Zdrowia, tak jak w innych ośrodkach, pediatrzy mają pełne ręce roboty.

- Dzieci najczęściej zgłaszane są z objawami grypowymi i problemami żołądkowymi, wysoką temperaturą – wylicza Michał Matysik, dyrektor Krzeszowickiego Centrum Zdrowia.

Przyznaje, że nawet, jeśli gorączka szybko mija, kaszel potrafi się utrzymywać tygodniami.

Sezonową absencję widać także w szkołach i przedszkolach, gdzie sporym problemem jest posyłanie dzieci na zajęcia z kaszlem czy katarem. Zarażają się nie tylko maluchy, ale także personel.

Jak usłyszeliśmy w Przedszkolu Samorządowym nr 10 w Chrzanowie, infekcje różnego rodzaju są obecnie powszechne, ale jeszcze nie dziesiątkują przedszkolaków. Jedne chorują, inne wracają do przedszkola.

Podobnie jest w szkołach.

- Teraz jest w miarę spokojnie, ale jakiś czas temu kilkukrotnie w ciągu dnia musiałam dzwonić do rodziców, żeby odebrali dzieci ze szkoły, bo bardzo źle się czuły – mówi Agnieszka Batko, dyrektor SP 10 w Chrzanowie.

(E)

FOT. PIXABAY

Gorączka, katar i kaszel są teraz wśród dzieci bardzo powszechne

Polowanie na szczepionki przeciwko Krakenowi

Ministerstwo Zdrowia zachęca do szczepień przeciw COVID-19. Tymczasem tylko w niektórych placówkach dostępna jest szczepionka.

Jest to preparat przygotowany pod dominujący obecnie wariant koronawirusa Kraken (XBB).

Od kilku tygodni w niektórych przychodniach można wpisać się na listę osób chętnych do przyjęcia najnowszego wariantu szczepionki. Pracownicy mają kontaktować się z osobami, które zostawią swoje dane osobowe, kiedy Nuvaxovid dotrze do placówki. Jest to oddolna inicjatywa niektórych przychodni POZ.

JAK CZEGOŚ BRAKUJE...

W Chrzanowie szczepionkę na pewno ma Zakład Lecznictwa Ambulatoryjnego, ale zainteresowanie od kilku tygodni było tak duże, że na razie dostaną ją tylko pacjenci już zapisani na termin.

- Taka natura Polaków, że jak czegoś brakuje, to zainteresowanie jest ogromne. Zamówiliśmy kolejne dawki i czekamy na dostawy – mówi Jacek Bojdoł, prezes ZLA w Chrzanowie.

W POZ działającym przy chrzanowskim szpitalu jest dostępna i w najbliższych dniach mają dotrzeć następne dawki.

- Można się zapisywać. W ubiegłym tygodniu mieliśmy 80 dawek i czekamy na 300 kolejnych – mówi Izabela Kiełbaska, wicedyrektor ds. lecznictwa w chrzanowskim szpitalu.

Wśród osób, którym najbardziej zaleca się przyjęcie szczepionki, są m.in. pracownicy służby zdrowia. W szpitalu na razie zainteresowanych jest ok. 200 osób na ponad 1000 pracujących.

Szczepionki nie ma natomiast w Krzeszowickim Centrum Zdrowia, gdzie również wszyscy czekają na dostawę.

- Monitorujemy sytuację w Agencji Rezerw Rządowych i liczymy, że preparat wkrótce do nas dotrze. Wtedy będziemy ustalać terminy – zapowiada Michał Matysik, dyrektor KCZ.

Dlatego każdy, kto chce się zaszczepić, powinien przed rejestracją sprawdzić, czy dany punkt dysponuje preparatem.

POWYŻEJ 12. ROKU ŻYCIA

W Polsce bezpłatnie jest ona dostępna dla osób powyżej 12. roku życia, a od ostatniego szczepienia upłynęło u nich co najmniej sześć miesięcy. W przypadku osób nieszczepionych wcześniej przeciw COVID-19, należy podać dwie dawki w odstępie trzech tygodni.

Jak podaje MZ, zalecany odstęp podania kolejnej dawki przypominającej od przyjęcia ostatniej dawki przypominającej w grupie wiekowej 12+ wynosi co najmniej 6 miesięcy.

GDZIE OBECNIE MOŻNA SIĘ ZASZCZEPIĆ?

Oprócz przychodni POZ dysponujących preparatem, osoby pełnoletnie mogą ją przyjąć także w aptekach, które podpisały umowę z NFZ na realizację szczepień zalecanych.

Wykaz przychodni POZ oraz aptek ogólnodostępnych będzie na bieżąco aktualizowany i udostępniany na stronie pacjent.gov.pl.

Osoby nieposiadające e-skierowania nie powinny się martwić. Może je wystawić osoba uprawniona w punkcie szczepienia.

Ewa Solak

Obecnie w powiecie chrzanowskim wyświetlają się następujące punkty szczepień:

1. POZ przy Szpitalu Powiatowym w Chrzanowie, ul. Topolowa 16, tel. 32 624 76 31
2. Punkt szczepień - ZLA w Chrzanowie Chrzanów Sokoła 19, tel. 32 610 00 49
3. Punkt szczepień - ZLA Chrzanów Chrzanów Broniewskiego 16c, tel. 32 623 44 68
4. Centrum Medyczne „IGAMED" Punkt szczepień Chrzanów Oświęcimska 3, tel. 608 277 988
5. Centrum Medyczne „DIABET", Chrzanów Kościuszki 18, tel. 32 623 13 73
6. Miejskie Centrum Medyczne Sp. z o.o. Przychodnia nr 1 Libiąż 9 Maja, tel. 2 tel. 32 750 13
7. Gabinet diagnostyczno-zabiegowy nr 1 Babice, ul. Jana Gołąba 1, tel. 32 613 41 01
8. Punkt szczepień NZOZ - Praktyka Lekarza Rodzinnego Filia w Krzeszowicach, Krzeszowice Legionów Polskich 7A, tel. 12 282 65 80
9. Niepubliczny Zakład Opieki Zdrowotnej „KORMED" S.C., ul. Stolarska 1, Wola Filipowska, tel. 12 283 70 23
10. Krzeszowickie Centrum Zdrowia, Krzeszowice ul. Legionów Polskich 30, tel. 12 282 04 01
11. Gabinet diagnostyczno-zabiegowy, ul. Wspólna 6, Psary, tel. 32 611 51 05

Koronawirus znów daje o sobie znać

W powiecie chrzanowskim liczba zakażeń COVID-19 we wtorek wynosiła 12, ale lekarze co dzień wychwytują pojedyncze przypadki koronawirusa.

Testowanie w tym kierunku odbywa się obecnie u lekarzy rodzinnych. Jeśli mają ku temu wskazania, przeprowadzają test combo. Chodzi o testy „trzy w jednym", wskazujące na zakażenie grypą (typu A lub B), koronawirusem lub wirusem RSV.

Ma to ułatwić diagnostykę i leczenie, zwłaszcza jeśli chodzi o nadmiernie stosowaną antybiotykoterapię. Ona na wirusy nie działa.

Dwa tygodnie temu konieczne było zamknięcie dwóch oddziałów w chrzanowskim szpitalu ze względu na ogniska koronawirusa. Obecnie zarówno pulmonologia, jak i oddział neurologiczny działają już normalnie.

- Mamy kilka stwierdzonych przypadków koronawirusa w szpitalu. To pacjenci, którzy przyjechali do nas z innymi schorzeniami i w trakcie badań stwierdzono u nich wirusa – informuje Izabela Kiełbalska, zastępca dyrektora ds. lecznictwa w chrzanowskim szpitalu.

Pacjenci z koronawirusem przebywają w osobnych salach, żeby nie zarażać pozostałych chorych.

Dopiero w przypadku, gdy wystąpi ognisko wirusa, czasowo zamyka się oddział.

Jeśli ministerstwo zdrowia odgórnie nie wprowadzi ograniczeń, szpital samodzielnie nie będzie wprowadzał znaczących zmian.

- Zamierzamy natomiast wprowadzić ograniczenia w zakresie odwiedzin pacjentów w szpitalu. Chodzi o czas przebywania na salach. Zalecamy również, żeby osoby odwiedzające zakładały maseczki, jeśli mają katar czy kaszel – mówi wicedyrektor.

(ea)

eprasa.pl c374440943

PROSTO Z KOMENDY

CHRZANÓW

Oszukany metodą na Baltic Pipe

77-letni mieszkaniec Chrzanowa skusił się, żeby zainwestować w rzekome akcje spółki Baltic Pipe. Podinspektor Andrzej Kowalski z Komendy Powiatowej Policji w Chrzanowie poinformował, że w wyniku oszustwa mężczyzna stracił 11 tys. zł.

Policjanci w całej Polsce ostrzegają, że do inwestowania w akcje zachęcają fałszywe reklamy umieszczane przez oszustów m.in. w mediach społecznościowych. Nieraz wykorzystują wizerunki znanych osób, np. polityków.

Po kliknięciu w reklamę jesteśmy przekierowywani na witrynę, gdzie znajduje się formularz do wypełnienia (imię i nazwisko, numer telefonu, mejl).

W ten sposób przestępcy zdobywają kontakty, dzwonią i chcą, żeby wpłacić pieniądze na „portfel inwestycyjny", utworzony w momencie wypełnienia formularza z danymi. Przy braku zgody na wpłatę pojawiają się groźby dotyczące postępowania komorniczego. Oszuści namawiają też do zainstalowania programu na naszym komputerze lub telefonie, dzięki któremu uzyskują dostęp do ważnych informacji, np. kont bankowych.

Baltic Pipe to polsko-duńska inwestycja umożliwiająca transport gazu z Norwegii m.in. do Polski i Dani. Na oficjalnej stronie projektu Baltic Pipe jest komunikat ostrzegający prze fałszywymi publikacjami i próbami wyłudzenia danych, a co za tym idzie – pieniędzy.

(ŁD)

Ogniste powitanie przed remizą

ALWERNIA. To już się stało tradycją, że mieszkańcy witają nowe samochody strażackie z taką pompą, jakby to był sylwester.

Burmistrzyni Beata Nadzieja-Szpila chwali się, że za jej kadencji, czyli od jesieni 2018 r., udało się zakupić aż cztery nowe wozy bojowe. Pod tym względem jest z pewnością liderką, jeśli chodzi o gminy powiatu chrzanowskiego. Oczywiście, blask najczęściej spływa na rządzących, choć trzeba pamiętać, że sukces ma zazwyczaj wielu ojców. I w tym miejscu warto wymienić zarząd OSP Grojec, który umie pozyskiwać sponsorów. Niemniej jednak burmistrzyni, również jako druhna OSP Regulice, czuje potrzeby strażackie i nikt nie kwestionuje jej zasług w pozyskiwaniu nowych pojazdów.

Pierwszy wóz (renault) trafił do Grojca, drugi (renault) do Regulic, trzeci (volvo) do Brodeł i jako ostatnia została OSP Alwernia, która dostała też volvo.

Najnowszy nabytek kosztował 1,1 mln zł. Udział finansowy wyglądał następująco: 400 tys. zł z budżetu gminy Alwernia, 400 tys. zł z Komendy Głównej PSP, 100 tys. zł z Narodowego Funduszu Ochrony Środowiska, 75 tys. zł z urzędu marszałkowskiego i reszta od sponsorów (w tym sprzedaż strażackich kalendarzy i zbiórka na stronie zrzutka.pl).

W minioną sobotę volvo zostało odebrane od firmy Bocar z Korwinowa (powiat częstochowski), gdzie burmistrzyni pojechała ze strażakami. Tego samego dnia, pod wieczór, zorganizowano powitanie nowego wozu przed remizą w Alwerni. Zebrało się całkiem sporo mieszkańców. Druhowie ustawili się w dwóch równoległych rzędach i gdy volvo przejeżdżało środkiem, odpalili race. Ogniste przyjęcie!

- Pięć lat temu, jak zostałam burmistrzem, sytuacja w strażach – jeśli chodzi o pojazdy – była trudna. Jedynie w miarę nowy był 10-letni samochód w Grojcu. Powiedziałam wtedy strażakom, że na pewno będzie jeden nowy samochód strażacki, a może dwa. Dzisiaj mamy cztery nowe samochody – mówi burmistrzyni Alwerni Beata Nadzieja-Szpila. - Bardzo się cieszę, że dzięki dobrym ludziom, a pierwszymi byli druhowie z OSP Grojec, którzy wskazali mi drogę, którędy mam iść, żeby nowe samochody były w naszej gminie. Wśród dobrych ludzi były też osoby z Prawa i Sprawiedliwości, które wsparły nas finansowo – podkreśla pani burmistrz.

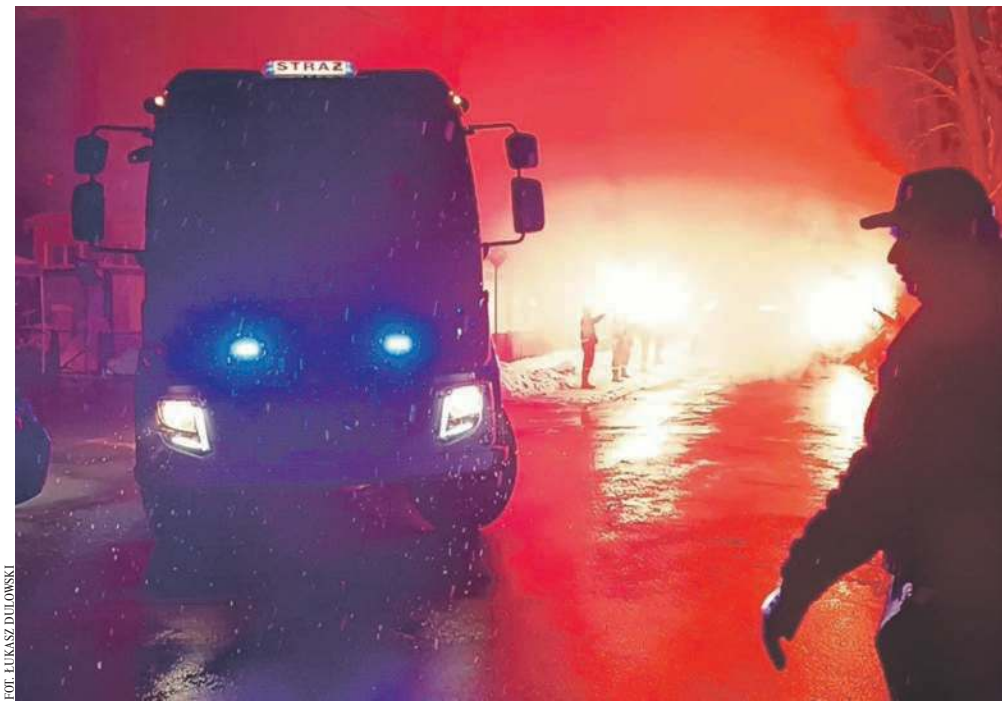

FOT. ŁUKASZ DULOWSKI

Powitanie nowego wozu bojowego volvo dla OSP Alwernia

Nowy wóz bojowy w OSP Alwernia otrzymał imię Zbigniew, na cześć Zbigniewa Gęsikowskiego, który reaktywował straż pożarną w Alwerni i założył tutejsze muzeum pożarnictwa.

Pojazd został też poświęcony przez o. Bartłomieja Mazurkiewicza, kapelana OSP Alwernia. Był również szampan, którym oblano nowe volvo.

W jednostce w Alwerni będą teraz wyjeżdżać do akcji samochody: volvo, jelcz i ford (furgon). Magirus pójdzie na sprzedaż.

Łukasz Dulowski

ogłoszenie

ŁAP CHWILE Z Frezją
Trzebinia, ul. Targowa 10
32 611 04 86

Panu Jerzemu Walczakowi
Dyrektorowi Specjalnego Ośrodka Szkolno-Wychowawczego w Chrzanowie
oraz Rodzinie
wyrazy głębokiego współczucia
i słowa wsparcia w trudnych chwilach,
po stracie
TATY
składają
pracownicy Specjalnego Ośrodka Szkolno-Wychowawczego
w Chrzanowie

MINĄŁ TYDZIEŃ

Sukces zawodniczki z Chrzanowa

Reprezentująca barwy UKS przy SP nr 8 w Chrzanowie Weronika Resiuła została najlepszą zawodniczką Mistrzostw Województwa Małopolskiego Dzieci i Młodzików w kategorii jedenastolatek. Zmagania odbywały się na krytej pływalni w Oświęcimiu.

Igrzyska Dzieci w tenisie stołowym

W Chrzanowie odbyły się gminne Igrzyska Dzieci w tenisie stołowym w grze indywidualnej. Do zawodów na szczeblu powiatowym awans uzyskało po sześciu najlepszych zawodników w kategorii chłopców i dziewcząt.

Klasyfikacja końcowa chłopców:
1. Spyt Bartosz - SP w Balinie
2. Supernat Filip - SP w Płazie
3. Siwak Adam - SP w Płazie
4. Michalik Miłosz - SP w Balinie
5. Buchmat Krzysztof - SP w Płazie
6. Błachut Paweł - SP w Płazie

Klasyfikacja końcowa dziewczyn:
1. Przybyś Hanna - SP nr 8 w Chrzanowie
2. Macuda Agata - SP w Pogorzycach
3. Lewtak Patrycja - SP nr 8 w Chrzanowie
4. Folak Maja - SP nr 8 w Chrzanowie
5. Jurkiewicz Hanna - SP nr 8 w Chrzanowie
6. Lichota Emilia - SP nr 8 w Chrzanowie

Do Chrzanowa przybył św. Mikołaj. Rozbłysła choinka

Sporo osób przyszło na deptak przed chrzanowskim MOKSiR-em, żeby spotkać Mikołaja i zobaczyć rozświetlenie choinki. Miejski Ośrodek Kultury Sportu i Rekreacji zorganizował koncert w wykonaniu Anny Kukawskiej i pokazy akrobatyki powietrznej Power Studio. Dla zziębniętych była gorąca herbata. Burmistrz Robert Maciaszek w mikołajkowej czapce złożył wszystkim przedświąteczne życzenia i zaprosił na miejskiego sylwestra na Plac Tysiąclecia.

Nauczycielki wymyśliły fikcyjnego bohatera

Uświadomiły uczniom czym jest fake news i wygrały konkurs. Wioletta Bączek i Agnieszka Pudzianowska - nauczycielki SP 8 w Trzebini, zostały laureatkami I miejsca w I Ogólnopolskim Konkursie EduAkcja Medialna w Szkole. Składał się z dwóch etapów: nauczyciele mieli napisać konspekt lub scenariusz lekcji poruszającej tematykę edukacji medialnej, a następnie lekcję należało przeprowadzić i nagrać film dokumentujący działania uczniów. Nauczycielki z Trzebini przygotowały projekt „Co to jest prawda?". Wymyśliły fikcyjnego bohatera, a jego życiorys umieściły w internecie. Potem przeprowadziły o nim lekcję historii i niemieckiego. Kiedy następnie udowodniły uczniom, że wszystko było fake newsem, młodzież nie dowierzała.

- Uczulamy uczniów, że w Internecie jest dużo dobrych rzeczy, ale trzeba uważać też na kłamstwa - mówią nauczycielki. Prace laureatów można obejrzeć na kanale Centrum Edukacji Medialnej w serwisie YouTube.

(taj)

ogłoszenie

- Całodobowy przewóz osób zmarłych na terenie całego kraju
- Własna chłodnia
- Własna sala pożegnań
- Własna pracownia florystyczna
- Kremacje
- Pośrednictwo w formalnościach związanych z zasiłkiem pogrzebowym
- Pełna i profesjonalna obsługa pogrzebów

DOM POGRZEBOWY Styks R. TARNOWSKI M. MAJER
Chrzanów, ul. Szpitalna 68
tel. 32 624 03 95,
32 624 03 96, 604 421 928,
600 465 773
www.stykschrzanow.pl
CZYNNE CAŁODOBOWO

FIRMA POGRZEBOWA
MARIA
www.pogrzebowe-maria.pl
Działalność kompleksowa, konkurencyjna i bezgotówkowa od 1990 r.
Bezpłatna chłodnia i kaplica do pożegnań.
Każdy przypadek śmierci załatwiamy indywidualnie i odpowiednio do potrzeb.
Chrzanów, ul. Szpitalna 33 tel. 32 623 52 24, 668 214 606

Usługi Pogrzebowe i Grabarskie
„BRATEK" Kinga Brzóska
Firma założona w 1991 roku przez Halinę i Jana Brzóska
WIEŃCE, KREMACJA
WŁASNA CHŁODNIA
ZAŁATWIANIE SPRAW ZUS
tel. 32 212 12 86, kom. 660 133 902
ul. Olkuska 62
32-543 Myślachowice

eprasa.pl c374440943

Dla niektórych jestem niewygodna

Trzebińska radna Halina Henc czeka na rozpatrzenie jej odwołania od decyzji zarządu OSP w Płokach, który postanowił wykluczyć ją z tej jednostki. Członkowie zarządu dopatrzyli się w postępowaniu radnej złamania paragrafu 21. statutu, a mówiąc krótko – działania na szkodę OSP i wywoływania konfliktów. Radna temu stanowczo zaprzecza.

Agnieszka Filipowicz: Dlaczego w ogóle pani wstąpiła do ochotniczej straży pożarnej?

Halina Henc: Mniej więcej dekadę temu rozmawiałam na ten temat z Józefem Grylowskim, wieloletnim prezesem OSP w Płokach. To on mnie do tego namówił. Widział we mnie osobę, która się sprawdzi w tej formacji. Nie uczestniczyłam w akcjach strażackich, ale zawsze wspierałam organizowane przez OSP wydarzenia np. jubileusze czy zawody strażackie. Po 5 latach działalności jako członek wspierający otrzymałam odznakę, którą dostają zasłużeni członkowie OSP. Współpraca układała się dobrze, nie było zgrzytów.

Co się zatem stało, że teraz władze płockiego OSP chcą panią wykluczyć?

Dla niektórych jestem po prostu niewygodna. Pytam o wiele spraw, dociekam. To najwyraźniej nie jest mile widziane. A przecież do mnie, jako do radnej, zwraca się wielu mieszkańców. W tym roku na przykład KGW z Płok w sprawie problemów dotyczących korzystania z sali w domu kultury. Odczytałam pismo Płocanek na sesji. I to się nie spodobało zarządowi OSP. Druga rzecz to sprawa remontu sali w Płokach. Dotarły do mnie sygnały o nieprawidłowościach przy realizacji tego zadania. Wystąpiłam więc do starosty z pytaniem, czy został dopełniony obowiązek zgłoszenia robót budowlanych. Uzyskałam odpowiedź, że od 2020 r. nie było zgłoszenia o remont czy przebudowę sali.

W efekcie opozycyjni radni, również pani, skierowali sprawę do prokuratury. To pewnie jeszcze bardziej nie spodobało się władzom OSP w Płokach.

Oczywiście. To był drugi powód mojego wykluczenia. Bardzo mnie to dziwi, bo przecież to strażacy powinni stać na straży bezpieczeństwa. Jeśli mam wątpliwości co do sposobu przeprowadzenia remontu sali, mówię o tym otwarcie.

Odnosząc się do decyzji zarządu, zadała pani kilka pytań władzom płockiego OSP.

Tak. I nie uzyskałam wyczerpującej odpowiedzi.

Ale spotkała się pani z zarządem OSP, czyli rozumiem, że była jakaś rozmowa.

Tak, byłam pytana np. o to, dlaczego zrelacjonowałam sprawę „Przełomowi" i dlaczego podpisałam się pod zawiadomieniem do prokuratury. Myślę, że akurat to są kwestie, z których nie muszę się tłumaczyć zarządowi OSP. Jestem radną w Trzebini. Ani do rady miasta, ani do OSP nie przyszłam na randkę. Mam być oczami i uszami mieszkańców. Z tego właśnie staram się wywiązywać należycie, czy to się komuś podoba, czy nie.

Co będzie dalej? Kiedy rozstrzygnie się sprawa pani członkostwa w OSP?

Zwróciłam się z wnioskiem do prezesa Zarządu Miejsko-Gminnego Ochotniczej Straży Pożarnej RP w Trzebini Jarosława Okoczuka o podjęcie działań w sprawie wykluczenia mnie z członka wspierającego OSP Płoki. W odpowiedzi otrzymałam, że najwyższą władzą w OSP jest Walne Zebranie Członków. Zapewne odbędzie się ono na przełomie stycznia i lutego 2024 r.

A czy to prawda, że sugerowano pani zapisanie się do OSP w Sierszy i rezygnację z członkostwa w OSP w Płokach?

Otrzymałam informację, że ktoś ze straży w Płokach telefonował do OSP w Sierszy z sugestią, by mnie przyjęli w swe szeregi, bo w Płokach mnie nie chcą. Jakim prawem tak robią? Jest mi przykro, że po dekadzie mojej działalności w OSP spotykam się z czymś takim. Zastanawiam się, czy nie powinnam złożyć skargi do prokuratury o nękanie mnie.

Krok w kierunku uruchomienia ujęcia wody w Psarach

Zakończyło się poprawianie ciśnienia wody w kranach mieszkańców ulic Spacerowej i Miodowej w Młoszowej. Teraz czas na budowę nowego wodociągu. Prace powinny się rozpocząć za kilka tygodni.

Własnymi siłami, bez pomocy innych firm, pracownicy wodociągów zakończyli właśnie budowę jednej z ważniejszych tegorocznych inwestycji Wodociągów Chrzanowskich – nowej hydroforni. Ma ona zapewnić bezpieczeństwo dostaw i właściwe parametry przepływu wody dla mieszkańców rejonu ulic Spacery i Miodowej. Umożliwi też budowę sieci wodociągowej Młoszowa – Karniowice.

- A w przyszłości może pozwolić na uruchomienie nieeksploatowanego dotychczas przez spółkę ujęcia wody „Buk" w Psarach – informuje Ryszard Fudała z Wodociągów Chrzanowskich.

- To największa samodzielnie zrealizowana przez nas

Wyposażenie hydroforni. Fot. Wodociągi Chrzanowskie

w ostatnim czasie budowa obiektu technologicznego, który gwarantuje pewność i bezpieczeństwo dostaw wody dla mieszkańców nowego osiedla i tego rejonu Młoszowej – zapewnia prezes wodociągów Łukasz Brzózka.

Pracownicy wodociągów zbudowali m.in. podziemną betonową komorę wyposażoną w zestaw hydroforowy o łącznej mocy 16 kW, chlorator DDC oraz niezbędne instalacje: elektryczną, wodociągową, kanalizacyjną, grzewczą i wentylacyjną. Hydrofornia posiada zbiornik wody pitnej o wysokości 3 m i pojemności 18 m^3, szafę sterowniczą z oprzyrządowaniem, oświetlenie i monitoring całego obiektu, który jest w pełni zautomatyzowany i sterowany kompatybilnie ze stosowanym w przedsiębiorstwie systemem SCADA. Drogę dojazdową i ogrodzenie terenu również wykonali pracownicy spółki.

Uruchomienie nowej hydroforni otwiera drogę przed budową sieci wodociągowej Młoszowa – Karniowice. Ta, jeśli tylko pozwoli na to pogoda, rozpocznie się niebawem - w styczniu nowego roku. Jej budowa wraz z wcześniejszym projektowaniem ma kosztować 952 tys. zł.

- To część całej inwestycji pod nazwą „Rozbudowa infrastruktury wodno-kanalizacyjnej na terenie Gmin Chrzanów, Trzebinia, Libiąż", obejmującej pięć zadań o łącznej wartości 5 311 000 zł. Związek Międzygminny „Gospodarka Komunalna" pozyskał na nią z Rządowego Funduszu Polski Ład 4 750 000 zł – informuje Natalia Szostek z ZMGK.

Pracami w Młoszowej zajmie się firma „Kanbud" S.C. Jarosław Wójcik Zakład Robót Inżynieryjno-Budowlanych.

(taj)

MOŻNA ZAPRENUMEROWAĆ „PRZEŁOM" NA POCZCIE

W tym tygodniu Firma Garmond we współpracy z Pocztą Polską S.A., uruchomiła możliwość zamówienia i odbioru prenumeraty prasy w placówkach Poczty Polskiej przez klientów indywidualnych. Z realizacją dostaw od 2 stycznia 2024 roku. W ten sposób można też zaprenumerować „Przełom".

W tym roku przyjmowania prenumeraty prasy na 2024 rok zaprzestała firma Ruch SA. Podjął się tego Garmond Press umożliwiający od 25 lat taką prenumeratę dla instytucji. Teraz umożliwi to także klientom indywidualnym, którzy mogą zaprenumerować każdy pojedynczy tytuł, np. „Przełom", z możliwością jego odbioru w najbliższej placówce poczty w dniu jego wydania. Obecnie Garmond dostarcza prasę codziennie (w każdy dzień roboczy) na zasadach kolportażu do ponad 4 300 placówek Poczty Polskiej.

Realizacja prenumeraty prasy, na podstawie złożonych zamówień określonych tytułów dokonywana będzie przy pomocy strony internetowej www.poczyta.pl. Na tej stronie można łatwo i szybko zamówić właściwy tytuł z dostępnej listy tych tytułów jak również wybrać dogodne dla klienta miejsce odbioru (najbliższą dla miejsca zamieszkania lub pracy placówkę pocztową, korzystając z aktywnej mapy z lokalizacjami placówek Poczty).

Dzięki sprzężeniu logistyki Garmonda z logistyką Poczty Polskiej, prenumerowane tytuły będą dostarczane do każdej z tych placówek w godzinach porannych, w tym samym dniu, i dostępne jak tylko placówka pocztowa zostanie otwarta. Bez względu na miejsce zamieszkania.
Bez żadnych dodatkowych opłat.

Dane kontaktowe do firmy Garmond Press S.A. do zamówienia prenumeraty „Przełomu" i innych tytułów dla odbiorców indywidualnych:

1. Nr infolinii: **12 422 14 85**
2. Adres strony internetowej **www.poczyta.pl**
3. Link do zakładki gdzie jest formularz zamówienia: **https://www.poczyta.pl/prenumerata#prasa**
4. Adres mailowy do korespondencji z firmą (dla klientów indywidualnych): **prenumerataprasy@poczyta.pl**

GARMOND PRESS · Poczta Polska · POCZYTA · przełom TYGODNIK ZIEMI CHRZANOWSKIEJ

eprasa.pl c374440943

Zgoda na maszt

Zapadła decyzja o ustaleniu lokalizacji dla budowy stacji bazowej telefonii komórkowej na osiedlu Gaj w Trzebini. Przeciwko inwestycji protestują miejscowi.

Mieszkańcy os. Gaj Zacisze zebrali około 300 podpisów pod protestem przeciw planowanej budowie masztu telefonii komórkowej Play w bezpośrednim sąsiedztwie domów w rejonie ul. Skośnej. Wyrazili swój sprzeciw wkrótce po tym, jak pełnomocnik firmy Play złożył do urzędu miasta wniosek o ustalenie lokalizacji inwestycji. Z przedstawicielami operatora prowadzone są negocjacje co do lokalizacji, ale urzędowe procedury idą swoim rytmem. W Biuletynie Informacji Publicznej została opublikowana informacja o decyzji dotyczącej planów budowy masztu telefonii komórkowej Play w Gaju. Wydała ją gmina. Organy uzgadniające nie wniosły zastrzeżeń i wyraziły milczącą zgodę.

O jakie organy chodzi? Oto one:

- Marszałek Województwa Małopolskiego (w odniesieniu do udokumentowanych złóż kopalin i wód podziemnych);
- Starosta Powiatu Chrzanowskiego (w odniesieniu do terenów zagrożonych osuwaniem się mas ziemnych oraz w odniesieniu do gruntów wykorzystywanych na cele rolne i leśne);
- Państwowe Gospodarstwo Wodne oraz Centralny Port Komunikacyjny (w zakresie dotyczącym lokalizacji Inwestycji i Inwestycji Towarzyszących oraz obszaru otoczenia Centralnego Portu Komunikacyjnego);
- Wydział Rozwoju Gminy Urzędu Miasta w Trzebini (w odniesieniu do obszarów przyległych do pasa drogowego).

Zainteresowani mogą zapoznać się z aktami sprawy po uprzednim kontakcie (korespondencyjnym na adres Urząd Miasta w Trzebini przy ul. Marszałka Piłsudskiego 14 32-540 Trzebinia, telefonicznym na nr tel. 32 71 11 054, mailowym na adres architektura@um.trzebinia.pl lub przez ePUAP adres skrytki:/o016h2whpo/skrytka).

(AF)

Na porodówce prawie jak w hotelu

Oddział ginekologiczno-położniczy staje się coraz bardziej przyjazny pacjentkom. Przyszłym mamom oferuje do porodu nawet aromaterapię.

FOT. FB Oddział położniczo- ginekologiczny w szpitalu w Chrzanowie

Sala z podwyższonym standardem na porodówce w Chrzanowie dostępna jest za 300 zł za dobę

Od jakiegoś czasu na oddziale przygotowywano salę o podwyższonym standardzie. Znajduje się tam kanapa, telewizor, biurko, radio, czajnik czy przewijak dla maluszka. Prawie jak w hotelu. Za te wszystkie udogodnienia trzeba jednak zapłacić. Cena wynosi 300 zł za dobę. Pacjentka ma jednak komfort bycia samej, bez konieczności oglądania się na inne mamy.

- Pieniądze zasilają konto Fundacji na Rzecz Szpitala Powiatowego w Chrzanowie. Potem wracają do nas w postaci sprzętu medycznego – informuje Małgorzata Rybicka, położna koordynująca na oddziale ginekologiczno – położniczym w chrzanowskim szpitalu.

To opcja dobra dla pań rodzących przez cesarskie cięcie, z zaplanowanym terminem porodu. Jeśli chce, może zadzwonić na porodówkę i zarezerwować salę o podwyższonym standardzie na odpowiedni dzień.

Jeśli pacjentka na to nie reflektuje, może bezpłatnie skorzystać ze standardowego pokoju porodów rodzinnych czy po prostu jednej z sal.

Ma tu do dyspozycji różnego rodzaju metody łagodzenia bólu i rozluźnienia w postaci piłki, worka sako czy chusty gimnastycznej. Ostatnio popularna stała się aromaterapia. Wszystkie te metody dostępne są bezpłatnie.

- Aromaterapia należy do jednej z niefarmakologicznych metod łagodzenia bólu porodowego. Panie chętnie z niej korzystają – mówi Małgorzata Rybicka.

Pacjentki mogą wybrać odpowiedni olejek dla siebie. Do dyspozycji jest np. szałwia, pomarańcza czy lawenda.

(E)

Docenieni za wieloletni trud

TRZEBINIA.

30 zawodników i 4 trenerów otrzymało tegoroczne nagrody za wysokie wyniki we współzawodnictwie sportowym.

Pieniądze otrzymały osoby osiągające wysokie wyniki sportowe na arenie krajowej i międzynarodowej. Wśród nagrodzonych znaleźli się m.in. zdobywcy czołowych miejsc w mistrzostwach Europy i mistrzostwach Polski.

- Najistotniejsze jest to, że ci młodzi zawodnicy są zauważani i doceniani za wieloletni trud, włożony podczas treningów – mówi Paweł Raj, trener PUKS Trzebinia.

Prowadzona przez niego drużyna chłopców wywalczyła w tym roku wicemistrzostwo Polski w unihokeju, w kategorii zawodników z rocznika 2010 i młodszych.

- Przez wiele lat ci chłopcy trenowali jednocześnie piłkę nożną. Potrafili przy tym znaleźć czas na naukę. To naprawdę duży wysiłek. Część chłopaków zrezygnowała z uprawiana futbolu, ze względu na brak czasu, bo mecze i turnieje odbywają się przede wszystkim w weekendy – mówi Paweł Raj.

Michał Koryczan

Tegoroczne nagrody sportowe w Trzebini otrzymali

Zawodnicy:
Aleksandra Zielonka (Zagłębiowski Klub Oyama Karate w Sosnowcu, karate) – 2 000 zł
Victoria Król (Miejski Klub Sportów Wodnych Trzebinia, kajakarstwo) - 900 zł
Michalina Piegza (MKSW Trzebinia, kajakarstwo) - 900 zł
Marianna Sikora (MKSW Trzebinia, kajakarstwo) - 900 zł
Natalia Żegleń (MKSW Trzebinia, kajakarstwo) - 900 zł
Paweł Głuch (Ludowy Klub Sportowy Trzebinia, wyciskanie leżąc klasyczne) – 2 000 zł
Jan Rojek (Parafialny Uczniowski Klub Sportowy Trzebinia, unihokej) - 900 zł
Szymon Raj (PUKS Trzebinia, unihokej) - 900 zł
Tomasz Tylek (PUKS Trzebinia, unihokej) - 900 zł
Patryk Borowicz (PUKS Trzebinia, unihokej) - 900 zł
Tomasz Rzepecki (PUKS Trzebinia, unihokej) - 900 zł
Adam Worobiec (PUKS Trzebinia, unihokej) - 900 zł
Tomasz Kurdziel (PUKS Trzebinia, unihokej) - 900 zł
Adam Batko (PUKS Trzebinia, unihokej) - 900 zł
Blanka Okoczuk (Klub Jeździecki Szarża Bolęcin, jeździectwo) - 900 zł
Amelia Sygnat (KJ Szarża Bolęcin, jeździectwo) - 300 zł
Aleksandra Połetek (Klub Jeździecki Szarża Bolęcin, jeździectwo) - 900 zł
Przemysław Ciszewski (UMKS PMOS, piłka ręczna plażowa) - 900 zł
Zuzanna Mendyk (Power Team w Chrzanowie, akrobatyka powietrzna) - 300 zł
Hanna Kulawik (Power Team w Chrzanowie, akrobatyka powietrzna) - 900 zł
Hubert Meers (UKS Hetman Koronny Trzebinia, szachy) - 900 zł
Róża Zabrzańska (UKS Hetman Koronny Trzebinia, szachy) - 300 zł
Weronika Zabrzańska (UKS Hetman Koronny Trzebinia, szachy) - 900 zł
Adam Zielonka (UKS Hetman Koronny Trzebinia, szachy) - 450 zł
Blanka Polakiewicz (UKS Hetman Koronny Trzebinia, szachy) - 450 zł
Sebastian Półtorak (UKS Hetman Koronny Trzebinia, szachy) - 900 zł
Emilia Dyląg (Krakowski Klub Szachistów, szachy) - 300 zł
Natalia Ciapała (Respekt Myślenice, piłka nożna) - 450 zł
Martyna Śledzińska (Victoria Trzebinia, lekkoatletyka) - 300 zł
Mateusz Juszczak (Victoria Trzebinia, lekkoatletyka) - 900 zł

Trenerzy
Adam Smyk (MKSW Trzebinia, kajakarstwo) – 1 000 zł
Paweł Raj (PUKS Trzebinia, unihokej) – 1 000 zł
Mikołaj Rey (KJ Szarża Bolęcin, jeździectwo) – 1 000 zł
Ewa Sierka (Victoria Trzebinia, lekkoatletyka) – 1 000 zł

Kto może dostać nagrodę:
- zawodnik reprezentujący trzebiński klub sportowy,
- zawodnik będący mieszkańcem gminy Trzebinia, ale trenujący w klubie sportowym spoza gminy Trzebinia,
- trener trzebińskiego klubu sportowego,
- działacz sportowy działający na terenie gminy Trzebinia.

Za co przyznawana jest nagroda:
- dla zawodników za prezentowanie wysokiego poziomu i osiągnięte wyniki w krajowym lub międzynarodowym współzawodnictwie sportowym,
- dla trenerów trzebińskich klubów sportowych oraz działaczy, którzy przyczynili się do osiągnięcia przez zawodników wysokiego wyniku we współzawodnictwie krajowym lub międzynarodowym.

ogłoszenie

eprasa.pl c374440943

KRÓTKO

CHRZANÓW KOŚCIELEC

Las został przerzedzony

Nadleśnictwo Chrzanów poinformowało, że w rejonie osiedla Kościelec trwają cięcia pielęgnacyjne i nowych nasadzeń nie będzie.

Mieszkańców mocno zaniepokoiła wycinka drzew w sąsiedztwie Jagodowej i Jaśminowej. Zwracają uwagę, że jest prowadzona do późnych godzin wieczornych, a nawet nocnych.

- Niszczone są obszary leśne, które dla mieszkańców mają wielką wartość – pisze do redakcji jeden z Czytelników.

To, co dla jednych jest niszczeniem lasu, dla Nadleśnictwa Chrzanów stanowi cięcia pielęgnacyjne.

Anna Rejdych, rzeczniczka Nadleśnictwa Chrzanów, precyzuje, że chodzi o teren należący do Leśnictwa Piła Kościelecka. Drzewostan sosnowy liczy 58 lat.

- Prace mają na celu przerzedzenie młodego lasu dla zapewnienia odpowiednich warunków wzrostu pozostałych drzew – tłumaczy. - Nie są to cięcia rębne (usunięcie starego drzewostanu), a jedynie rozluźnienie zwarcia koron drzew, więc obecnie nie są planowane dodatkowe nasadzenia w tym miejscu – dodaje Anna Rejdych z Nadleśnictwa Chrzanów.

CHRZANÓW PÓŁNOC

Tężnia prawie gotowa

Obiekt powstał na terenie zielonym między Przedszkolem Samorządowym nr 7 a Miejską Biblioteką Publiczną, na wysokości bloków 12b i 22b na osiedlu Północ. Wykonawca ma czas do 20 grudnia na ostatnie szlify.

Cena po przetargu to 1 mln 37 tys. zł. Burmistrz Robert Maciaszek już wcześniej wyjaśniał, że koszt samej tężni, wraz z dostawą i montażem, to tylko 278 tys. zł. Reszta pieniędzy, czyli przeszło 700 tys. zł, pójdzie na roboty ziemne, uzbrojenie terenu w instalacje elektryczną i sanitarną oraz jego zagospodarowanie. Chodzi o nowe nawierzchnie, ławki, leżaki parkowe, stojaki na rowery, oświetlenie, monitoring oraz nasadzenia drzew, krzewów i bylin.

Tężnia zostanie uruchomiona wiosną przyszłego roku.

(ŁD)

Szpitalne „biznesy”

Opłaty za wynajem powierzchni to dla chrzanowskiego szpitala spory zastrzyk finansowy. Przed budynkiem właśnie powstał drugi kiosk. Będą w nim wędliny.

Sporo osób od dłuższego czasu zastanawia się, co jeszcze może powstać przed budynkiem. Płatny parking już jest, punkt pobrań krwi, piekarnia – cukiernia też. W ostatnich dniach powstał nowy kiosk, gdzie będzie można kupić wędliny.

- Im więcej takich inicjatyw biznesowych, tym więcej pieniędzy dla szpitala – przyznaje Artur Baranowski, dyrektor placówki.

Żartuje, że kiedyś chciał w pobliżu parkingu uruchomić nawet samoobsługową myjnię dla samochodów, ale ubiegł go właściciel pobliskiej Kasztelanii. Postawił ją na swojej posesji.

Powierzchnia szpitala wynajmowana jest także pod automaty z napojami i przekąskami

Przed szpitalem stoją już dwa kioski: jeden z pieczywem i ciastkami, a w drugim sprzedawane będą wędliny

Szpital dzierżawi pomieszczenia i grunty pod: sklep spożywczo – przemysłowy, sklep przemysłowy, sklep z artykułami medycznymi, punkt gastronomiczny, gabinet stomatologiczny, pracownię rezonansu, stoisko pod obwarzanki, automaty na kawę i przekąski, Powiatowemu Centrum Pomocy Rodzinie, Fundacji na Rzecz Szpitala Powiatowego w Chrzanowie, aptekę, punkt odbioru prania, warsztat, piekarnię-cukiernię oraz sklep z wędlinami.

KWOTY SĄ UREGULOWANE...

Dla szpitala opłaty pochodzące z wynajmu powierzchni czy to wewnątrz, czy też na zewnątrz budynku, stanowią spory zastrzyk do budżetu. A to nie tylko dwa kioski przed budynkiem (patrz: ramka obok).

- Kwoty czynszów są uregulowane i nie mogą być niższe od stawek minimalnych zatwierdzanych uchwałą Zarządu Powiatu Chrzanowskiego. Miesięcznie wychodzi 180 tys. zł – na temat pobieranych opłat za dzierżawę pomieszczeń odpowiada Wioletta Rudol, zastępca dyrektora ds. infrastruktury i logistyki w chrzanowskim szpitalu.

Dyrektor przyznaje, że za jeden kiosk szpital miesięcznie dostaje 2 tys. zł czynszu. Wewnątrz budynku stawki są nieco niższe i nie zmieniane od lat. W każdym razie z dostępnego w internecie raportu o sytuacji ekonomiczno–finansowej szpitala za 2021 r. wynika, że z przychodów pozamedycznych miał wtedy 2,9 mln zł. Prognoza na 2022 r. oscylowała wokół 3,1 mln zł, podobnie jak na kolejne dwa lata do przodu. Oczywiście szpital poniósł też koszty.

NA RAZIE NIE MA WOLNYCH POMIESZCZEŃ

W budynku funkcjonuje kilka sklepików służących pacjentom, ich rodzinom oraz personelowi szpitala. Okazjonalnie organizowane są kiermasze, wynajmowana jest też świetlica.

Dodatkowe kioski przed budynkiem na pewno nie będą świecić pustkami. Już teraz widać, że piekarnia jest cały czas odwiedzana przez klientów. Sklep z wędlinami może mniej pasuje do szpitalnego klimatu, ale pewnie będzie dobrze służył wszystkim, którzy wychodząc z placówki, będą chcieli zrobić zakupy przed powrotem do domu. Może w przyszłości stanie tam coś jeszcze?

- Szpital na razie nie przewiduje większej ilości kiosków przed budynkiem. Obecnie nie posiada też wolnych pomieszczeń na wynajem – informuje Wioletta Rudol.

(ES)

W szpitalnym pasażu oprócz kaplicy mieszczą się m.in. sklepy spożywcze czy bufet

ogłoszenie

PODZIĘKOWANIE

Rada Osiedla Piaski, we współpracy z Trzebińskim Centrum Kultury, zorganizowała „Osiedlowe Mikołajki”, realizując w ten sposób Bon Aktywności Lokalnej.

W świąteczny klimat wprowadziła uczestników Grupa Teatralna „Bystre Sokoły” działająca przy domu kultury. Przy wsparciu lokalnych sponsorów przygotowaliśmy blisko 100 paczek.
Dziękujemy Sponsorom: Górka Cement Sp. z o.o.; GAS STAL; Laser Brothers Mobilne czyszczenie laserowe; „SAWMEX”; Serwis Budowy; NOXTEEL Sp. z o.o.; Hurtownia Fryzjerska KISS Krzysztof Lipiarski; ALMAX Marzena i Artur Zabrzańscy; MEDICUS S.C. Michał Dańkow, Katarzyna Cichy; Stacja Demontażu Pojazdów AUTOMAJER Marek Majer; ELIMEX Jacek Pabis; EPS SYSTEM Robert Lipnicki; INSTALBUD; OLMAR; PZU Oddział przy ul. Słowackiego 2; Sklep Mięsny Jacek Bronowicki; Stacja Diagnostyczna ATOL Agata Bolek; Stacja Diagnostyczna AUTO-CANOX Łukasz Kurdziel; TRESKO Kazimierz Skotnicki i Adam Trębecki; „Warzywa, Owoce, Artykuły Spożywcze: Beata Wądrzyk-Grabowska”; Wojciech Strzelichowski; Instytut Zdrowia i Urody Agnieszka Rymarczyk-Kapuścik; Nieruchomości Trzebinia Sylwia Markiewicz; POLBART Bartosz Szumniak; PROMET Skup Złomu Adam Sztybór; TRANS CAR Rafał Augustynek; iRENT Renata Augustynek; InstalTerm Krzysztof Perwenis; ADDART Michał Buziewicz; Galicja Garden Miłosz Siemek; Tomasz Gielarowski; Wanda Krzakiewicz; Ludwik Fedko; Bartłomiej Hajduk.

Życzymy wszystkim Darczyńcom, Przedsiębiorcom i Mieszkańcom Osiedla Piaski zdrowych, spokojnych Świąt Bożego Narodzenia oraz wszelkiej pomyślności w nowym 2024 roku.

PRZEWODNICZĄCY RADY OSIEDLA PIASKI
WOJCIECH HAJDUK

eprasa.pl c374440943

Biznes dojrzewa na pograniczu

BABICE. 16 działek na obszarze strefy ekonomicznej sprzedała jak dotąd gmina. Pierwsi przedsiębiorcy rozpoczną tam działalność prawdopodobnie w przyszłym roku.

Krajobraz dawnych terenów rolniczych znajdujących się na pograniczu Babic i Olszyn zmienił się diametralnie. Została tu wybudowana obwodnica, która miała nie tylko „wyciągnąć" ruch tranzytowy z centrum wsi, ale również przyczynić się do rozwoju biznesu.

Na znajdujących się w sąsiedztwie nowej szosy blisko 60 hektarów gruntów, należących niegdyś do spółki pastwiskowej, gdzie dawno były pola i łąki, powstała strefa ekonomiczna.

Od 2020 roku gmina sprzedała na obszarze strefy 16 działek o łącznej powierzchni blisko 13 hektarów, za ponad 16 milionów złotych.

- W tym roku sprzedaliśmy dwie działki spośród czterech wystawionych w przetargu. Liczyliśmy na więcej. Ze względu na niepewną sytuację gospodarczą, firmy nie tak chętnie jak wcześniej decydowały się na zakup gruntów – uważa Radosław Warzecha, wójt Babic.

Ma nadzieję, że w przyszłym roku będzie to wyglądało lepiej. Przyznaje, że zainteresowanie ze strony potencjalnych inwestorów jest duże, ale czy przełoży się to na konkrety, okaże się dopiero podczas przetargów.

Pierwszy z nich jest planowany na przełomie lutego i marca. Kolejny we wrześniu lub październiku. Gmina zamierza wystawić na sprzedaż cztery lub pięć działek, położonych w granicach Babic, na południe od obwodnicy. Jednocześnie planuje podział geodezyjny gruntów ze strefy, znajdujących się już na terenie Olszyn. Tak, by móc już w kolejnym roku wystawić je na sprzedaż.

Jak mówi Radosław Warzecha, sprzedaż działek stanowi pierwszą korzyść finansową dla gminy. Oczywiście jest ona jednorazowa. Kolejną, już regularną, są wpływy z podatku od nieruchomości. Na następne, wynikające z prowadzonej działalności, trzeba jeszcze poczekać.

Zgodnie z umową, nabywcy gruntów w strefie muszą w ciągu dwóch lat od ich zakupu rozpocząć inwestycję, a zakończyć ją w ciągu lat czterech. Część firm już zaczęła budowę obiektów w babickiej strefie ekonomicznej. Jak informuje wójt, kolejne, jak Fuhr Polska spółka z o.o. oraz Presor, mają rozpocząć w przyszłym roku.

- Wpływu na to, kiedy przedsiębiorcy zaczną prowadzić działalność, już nie mamy. Nikt jednak nie będzie czekał z gotową inwestycją i pozwalał sobie, żeby obiekt stał niewykorzystany. Jest duże prawdopodobieństwo, że firmy One Factory oraz P&M Serwis spółka z o.o. rozpoczną działalność w przyszłym roku – uważa Radosław Warzecha.

Michał Koryczan

Kto już kupił działki w strefie ekonomicznej w Babicach?

W czerwcu 2020 r. pierwsze dwie nieruchomości w strefie kupiły firmy: P&M Serwis spółka z o.o. (za 354,5 tys. zł) oraz Vitcas Polska spółka z o.o. (za 537,4 tys. zł). Jedna zajmuje się produkcją śrub i mocowań, a druga materiałów ogniotrwałych.

W styczniu 2021 roku trzy grunty o łącznej powierzchni ponad 1,6 hektara nabyła za prawie 1,6 mln zł Labra spółka z o.o. z Przegini Duchownej, mająca zakład produkcyjny w pobliskich Olszynach. Firma zajmuje się produkcją lamp.

Po jednej nieruchomości kupiły z kolei: One Factory spółka cywilna Halina Supranowicz, Wiesława Tomczyk z Chrzanowa (działka 0,6 ha za 562 tys. zł)) oraz Skład Fabryczny „Marma Polskie Folie" Paweł Gut, Bartosz Gut spółka jawna z Zagórza (działka 0,3 ha za niespełna 300 tys. zł), zajmująca się dystrybucją folii wszelakiego rodzaju na obszarze województw: małopolskiego, śląskiego i opolskiego.

Pod koniec kwietnia 2021 r. gmina przeprowadziła przetarg na sprzedaż kolejnej działki. Jej nabywcą zostało Przedsiębiorstwo Wiesław Pocztowski, które zapłaciło 493,7 tys. zł.

Z kolei w listopadzie 2021 r. pakiet trzech działek, o łącznej powierzchni ponad dwóch hektarów, kupiła za 3 mln zł Fuhr Polska spółka z o.o., mająca swoją siedzibę w Libiążu. Zajmuje się ona produkcją i dostawą okuć do drzwi zewnętrznych. Firma docelowo ma się przenieść z Libiąża do Babic.

W kwietniu 2022 r. nieruchomości o łącznej powierzchni niespełna 5 hektarów kupiła spółka Euro Wafel. Firma produkująca wafle zbożowe działa w Zatorskiej Strefie Aktywności Gospodarczej. Za grunty znajdujące się na obszarze pomiędzy obwodnicą Babic a obiektem sportowym Arki Babice zapłaciła 6,5 mln zł.

W lipcu zeszłego roku natomiast działkę o powierzchni 1,6 ha kupił za 1,6 mln zł firma Paweł Kowalski PRESOR.

W tym roku dwie działki o łącznej powierzchni 0,9 ha kupiła za ponad 1,3 mln zł firma ADIM Pomoc Drogowa z Biskupic, zajmująca się m.in. odśnieżaniem niektórych dróg w powiecie chrzanowskim.

W babickiej strefie gospodarczej powstają kolejne obiekty

Widok na strefę od strony obwodnicy

ogłoszenie

SALON CANAL+ C.H. MAX
UL. TRZEBIŃSKA 40, CHRZANÓW, TEL: 699 701 208

Droga perspektyw i nadziei

Jest realna szansa na budowę wyczekiwanej od wielu lat przez kilka samorządów Małopolski Zachodniej oraz Jaworzno Drogi Współpracy Regionalnej. Nie wszyscy są jednak zgodni co do jej przebiegu.

- Dla nas, czyli gmin Oświęcim, Chełmek i Libiąż, ta trasa jest niezmienna od wielu, wielu lat. Biegłaby od ronda w Bobrku do autostrady A4 - do węzła Jeleń, z pełną rozbudową tego węzła – mówi burmistrz Libiąża Jacek Latko. – Natomiast gmina Chrzanów proponuje zupełnie inny przebieg - przez Żarki, co notabene koliduje z planami eksploatacyjnymi kopalni Janina. Dla nas jest on nie do przyjęcia.

Jak tłumaczy Latko, Droga Współpracy Regionalnej (DWR) mogłaby być dla Libiąża swego rodzaju obwodnicą. Odciążyłaby miasto chociażby od samochodów zmierzających do Muzeum Auschwitz (zjeżdżałyby z autostrady A4 na DWR, a z niej bezpośrednio jechały w kierunku Oświęcimia).

Wielkie nadzieje rozbudziła w samorządowcach informacja, że są pieniądze na wykonanie dokumentacji II etapu DWR. Zarząd Dróg Wojewódzkich zwrócił się jednak do nich z prośbą o partycypowanie w kosztach (mieliby dołożyć po 40 tys. zł z własnych budżetów).

- Stoimy twardo na stanowisku, że oczywiście możemy współfinansować tę dokumentację, ale pod warunkiem, że trasa drogi będzie taka, o jakiej mówi się od lat – podkreśla burmistrz Libiąża. - Dobre skomunikowanie tego rejonu z Jaworznem i ze Śląskiem to dla nas bardzo ważna sprawa. Kopalnia Janina nie będzie wiecznie funkcjonować, a ludzie muszą gdzieś pracować i tą szansą jest dla nas Jaworzno – dodaje Jacek Latko.

Jak tłumaczy, droga otwarłaby też Libiążowi tereny inwestycyjne, np. na pokopalnianych działkach Ruchu II (tzw. Upadowej).

- Według zapowiedzi obecnego rządu, samorządy będą mogły ustawowo przejmować tereny pogórnicze i zagospodarowywać je na własne cele – przypomina burmistrz. Na razie gmina mogłaby jedynie kupić je od SRK.

Co więcej, Libiąż planuje utworzenie z Chełmkiem wspólnej strefy gospodarczej na terenach Gromca i Bobrka, gdzie jest kilkadziesiąt hektarów gruntu do wykorzystania na cele inwestycyjne (w większości są to tereny prywatne, które gminy musiałyby najpierw kupić).

Istnienie takiej strefy – jak podkreśla Latko – ma sens tylko wtedy, jeśli tereny te będą miały łatwy dostęp do autostrady. Stąd strategiczna w tym przedsięwzięciu rola DWR.

W ubiegłym tygodniu odbyło się spotkanie przedstawicieli zainteresowanych samorządów (Libiąż, Oświęcim, Jaworzno, Chełmek, Chrzanów) z ZDW w Krakowie w sprawie przebiegu trasy DWR.

Jak relacjonuje Jacek Latko, zaprezentowane na nim stanowisko Zarządu Dróg Wojewódzkich jest takie, że wariantem preferowanym przez ZDW będzie ten akceptowany przez samorządy, wśród których jest Libiąż (od ronda w Bobrku do węzła autostradowego w Jeleniu).

Grażyna Kaim

eprasa.pl c374440943

Na 60-lecie szkoła muzyczna wraca do „jedynki”

Wraz ze szkołą muzyczną II stopnia mielibyśmy po kilku latach orkiestrę symfoniczną w Chrzanowie. To duży prestiż dla miasta - mówi Ireneusz Stańczak, dyrektor świętującej 60-lecie istnienia Państwowej Szkoły Muzycznej I stopnia w Chrzanowie, wielki orędownik utworzenia w mieście szkoły II stopnia.

FOT. ARCH. PRYW.

Ireneusz Stańczak

Obchodząca 60-lecie istnienia Państwowa Szkoła Muzyczna I stopnia w Chrzanowie obchody roku jubileuszowego rozpoczęła 2 października koncertem z okazji Międzynarodowego Dnia Muzyki. Kolejny był z okazji święta św. Cecylii – 26 listopada. Główny Koncert Jubileuszowy odbędzie się 19 grudnia w sali teatralnej MOKSiR w Chrzanowie (każdy może wziąć w nim udział – wstęp wolny). Na zakończenie zaplanowany jest Koncert Galowy w czerwcu, w sali koncertowej w nowej siedzibie szkoły przy ul. Borelowskiego 1.

Grażyna Kaim: Ciągle jest dużo dzieci, które chcą się uczyć w szkole muzycznej?
Ireneusz Stańczak: Jest ich wystarczająco dużo, choć dziesięć lat wstecz, było 15-20 procent więcej.
Jakie instrumenty dzieci i ich rodzice najchętniej wybierają?
Fortepian, skrzypce i gitara.
Ale chyba nie wszyscy mogą spełnić to marzenie, bo szkoła ma jeszcze do zaoferowania naukę na kilku innych instrumentach?
Zdarza się, że trzeba kogoś przekonać do innego instrumentu, niż chciał na początku. Na przykład komuś, kto pragnie grać na skrzypcach, a zabraknie dla niego miejsca, oferujemy wiolonczelę i po jakimś czasie przekonuje się, że to też wspaniały instrument. Ja też byłem w takiej sytuacji. Chciałem się uczyć gry na akordeonie, a przyjęli mnie na trąbkę. I polubiłem tę trąbkę.
Pan też jest absolwentem chrzanowskiej szkoły muzycznej?
Tak. Mieszkałem dwa bloki od niej, przy Mieszka I, a szkoła znajdowała się wówczas w SP nr 1, czyli tam, gdzie teraz się przeprowadzamy.
Historia pięknie zatoczyła koło. A propos przeprowadzki, kiedy ją planujecie?
Chcielibyśmy w styczniu. Trzymają nas jeszcze odbiory techniczne. Jak tylko zakończą się pomyślnie, to się przeprowadzamy. Chciałabym, żeby drugie półrocze uczniowie zaczęli już w nowej szkole.
Co jest największym atutem nowej siedziby?
Sala koncertowa. Są w niej 153 miejsca siedzące. Z dostawkami będzie około 200. Jest też w drugiej części budynku urokliwa sala kameralna na ok. 70 osób.
Ile kosztował remont i adaptacja budynku podstawówki na potrzeby szkoły muzycznej?
8 milionów złotych.
Jest coś, czego nie udało się zrealizować, bo np. zabrakło pieniędzy?
Nie zagospodarowaliśmy terenu wokół szkoły. Wszystko zostało po staremu. Ogrodzenie wokół szkoły nadaje się do wymiany. Adaptacji wymaga też teren boiska.
Jakby pan oszacował, ile waszych absolwentów idzie do szkoły muzycznej II stopnia?
Około 20 procent, ale mogłoby być dużo więcej, gdybyśmy mieli tu na miejscu taką szkołę. Często słyszymy od rodziców i uczniów, że nie mają możliwości, by dojeżdżać do Katowic czy do Krakowa.
A jest szansa, że powstanie w Chrzanowie taka szkoła?
Wraz z rodzicami, gorącymi orędownikami tego pomysłu, staramy się o to. Z tym, że wstępne porozumienie dotyczące przekazania nam budynku po podstawówce przy Borelowskiego zakładało utworzenie w nim Ogólnokształcącej Szkoły Muzycznej I stopnia. W takiej szkole są wszystkie przedmioty takie, jak w podstawówce plus program szkoły muzycznej.
Uważa pan, że to dobry plan?
Niekoniecznie. Po co nam w Chrzanowie drugi pierwszy stopień? Uczniowie szkoły powinni mieć możliwość dalszego kształcenia we własnym mieście.
Czyli przy Borelowskiego miałaby funkcjonować szkoła muzyczna I stopnia taka jak teraz i oprócz tego byłaby tam Ogólnokształcąca Szkoła Muzyczna?
Tak. Miałaby ją utworzyć i prowadzić gmina. Decydując się na to rozwiązanie, jeśli chodzi o kształcenie muzyczne, dalej bylibyśmy w tym samym miejscu. Nie zrobilibyśmy kroku naprzód. Nasi absolwenci w dalszym ciągu nie mogliby kontynuować nauki.
Tym krokiem naprzód, jak rozumiem, byłoby utworzenie w Chrzanowie szkoły muzycznej II stopnia.
Dokładnie tak. Obecnie niektórzy absolwenci podejmują to niełatwe wyzwanie i dojeżdżają do Krakowa czy Katowic, ale niestety nie wszyscy wytrzymują do końca i np. po dwóch czy trzech latach rezygnują z nauki, której pełen cykl trwa 6 lat.
Wystaranie się o szkołę II stopnia jest dla pana wyzwaniem na najbliższe lata?
Bardzo trudnym wyzwaniem. Co warto podkreślić, wraz ze szkołą II stopnia mielibyśmy po kilku latach orkiestrę symfoniczną w Chrzanowie. To duży prestiż dla miasta. Na przykład Wadowice mają i organizują przepiękne koncerty.
Przed państwem na razie koncert jubileuszowy z okazji 60-lecia szkoły, zaplanowany na 19 grudnia. Kto na nim wystąpi?
Przede wszystkim absolwenci szkoły, nauczyciele, a gwoździem programu będzie Orkiestra Reprezentacyjna AGH, w której też grają uczniowie chrzanowskiej szkoły muzycznej. Na koncert zaprosiliśmy wszystkich dotychczasowych dyrektorów szkoły, także byłych nauczycieli. Będzie trochę życzeń i wspomnień - nagranych i pewnie na żywo też. Liczymy na to, że goście dopiszą.

Kupcy wracają

BABICE. Zakończyła się budowa nowoczesnych pawilonów handlowych. Większość lokali ma już najemców.

Na części handlowej placu Mogielnickiego w Babicach w miejscu wyburzonych obiektów powstały nowe - większe, nowocześniejsze i podłączone do kanalizacji.

Jest w nich miejsce na trzy sklepy oraz jeden lokal gastronomiczny. Powstała również toaleta publiczna, a na terenie pomiędzy pawilonami a ulicą Krakowską – zieleniec.

Roboty na placu Mogielnickiego wykonała firma Berny&Berny z Jankowic. Prace kosztowały 4,6 mln zł brutto. W ramach zeszłorocznej edycji Polskiego Ładu gmina otrzymała na to zadanie 3,2 mln zł dotacji. Resztę dołożyła z własnego budżetu.

Jak mówi wójt Radosław Warzecha, trwają jeszcze ostatnie odbiory obiektów. Po ich zakończeniu planowane jest oficjalne otwarcie części handlowej.

Tymczasem trzy lokale są już wynajęte. W jednym znajdzie się sklep wielobranżowy, w drugim z pieczywem, a w trzecim z częściami samochodowymi. Wkrótce zostanie ogłoszony ustny przetarg na oddanie w najem lokalu gastronomicznego.

(MK)

Pierwszą łopatę pod nową drogę chcą wbić za rok

BABICE. W przyszłym roku powinna się rozpocząć budowa obwodnicy Olszyn i Jankowic. Nową szosą będziemy mogli przejechać najpóźniej w 2026 r.

Powstania obwodnicy mieszkańcy Jankowic i Olszyn domagają się od wielu już lat. Obie miejscowości przecina droga wojewódzka 781. W ciągu doby przejeżdża tamtędy co najmniej 10 tysięcy pojazdów. Nie tylko osobowych, ale i ciężarówek. Ludzie narzekają na korki i problemy z włączeniem się do ruchu.

Babicki samorząd złożył wniosek o dofinansowanie w ramach tegorocznej edycji Polskiego Ładu, obejmującego rozwój stref przemysłowych (w ubiegłym roku też wnioskował o dotację, ale bez powodzenia).

Wśród małopolskich projektów, które mogą liczyć na dofinansowanie, znalazł się ten dotyczący obwodnicy Jankowic i Olszyn. Gmina ma otrzymać na inwestycję 49,9 mln zł.

- Wniosku nie mógł złożyć nikt poza samorządami, które na swoim terenie mają strefy aktywności gospodarczej o powierzchni co najmniej 60 hektarów. Wiele samorządów posiada strefy, ale znacznie mniejsze. My wpisywaliśmy się w to kryterium – mówi Radosław Warzecha, wójt Babic.

Inwestycja ma objąć budowę 3,5-kilometrowej szosy, która ma łączyć most na Wiśle w Jankowicach z oddaną do użytku w 2019 r. obwodnicą Babic, przy której znajduje się strefa ekonomiczna.

- Mieliśmy już spotkanie techniczne w Zarządzie Dróg Wojewódzkich w Krakowie. Przygotowujemy dokumentację, aby na początku przyszłego roku ogłosić przetarg. Jeśli wszystko pójdzie zgodnie z planem, to w okolicach wakacji zostałaby podpisana umowa z wykonawcą, a w drugiej połowie roku rozpoczęłyby się prace. Wówczas obwodnica mogłaby być gotowa najpóźniej w połowie 2026 roku – mówi Radosław Warzecha.

Nowa szosa o długości 3,5 kilometra ma łączyć obwodnicę Babic oraz most na Wiśle w Jankowicach, który ma zostać przebudowany.

To jedna z najważniejszych przepraw w zachodniej części Małopolski. Łączy ze sobą dwa powiaty: chrzanowski i oświęcimski. Korzystają z niej mieszkańcy dojeżdżający do pracy czy szkoły znajdującej się na drugim brzegu rzeki, a także turyści wybierający się m.in. do Energylandii, Zatorlandu, czy w góry.

Obecna konstrukcja mostu ma zostać całkowicie zdemontowana. W jej miejsce powstanie zupełnie nowy, większy obiekt o szerokości ponad 12 metrów z chodnikiem z jednej strony oraz ścieżką pieszo-rowerową, łączącą się z istniejącą Wiślaną Trasą Rowerową.

Na czas przebudowy mostu powstanie przeprawa tymczasowa o długości 300 metrów i szerokości 12 metrów. Zostanie poprowadzona równolegle do przebudowywanego mostu głównego (po jego prawej stronie, patrząc od strony Jankowic).

Wartość inwestycji w gminie Babice to około 69 mln złotych brutto. Kontrakt z wykonawcą zawiera możliwość waloryzacji, więc kwota ta może ulec zmianie po realizacji zadania.

- Budowa mostu tymczasowego rozpocznie się niezwłocznie po uzyskaniu wszelkich niezbędnych decyzji i uzgodnień w tym pozwolenia na budowę. Na obecną chwilę konieczne decyzje są jeszcze w trakcie procedowania, a ich pozyskanie przewidywane jest na przełomie roku. Budowa mostu tymczasowego potrwa około 3-4 miesiące – informuje Agnieszka Ćwiertniewicz z ZDW w Krakowie.

Zakończenie wszystkich prac związanych z przebudową przeprawy na Wiśle w Jankowicach planowane jest w pierwszej połowie 2025 r.

Michał Koryczan

eprasa.pl c374440943

Libiąż ma swojego archiwistę

LIBIĄŻ. Krystian Waligóra planuje utworzyć Archiwum Społeczne Ziemi Libiąskiej. Magistrat mu w tym kibicuje, bo w gminie nie ma podobnej, samorządowej czy państwowej inicjatywy.

Prowadzone przez Krystiana Waligórę archiwum ma gromadzić dokumenty, np. metryki parafialne, fotografie, a także opowiedziane czy spisane przez ludzi historie związane z ziemią libiąską.

- Materiały archiwalne dotyczące tego terenu są bardzo rozbudowane. Chciałbym zgromadzić je w jednym miejscu i następnie udostępnić, żeby ułatwić pracę lokalnym historykom oraz mieszkańcom, którzy mogliby je wykorzystać np. przy tworzeniu drzewa genealogicznego swojej rodziny – mówi Krystian Waligóra. - Tworząc ostatnio swoje drzewo genealogiczne, dotarłem do szóstego pokolenia wstecz. Chciałbym, żeby każdy miał taką możliwość.

Aktualnie młody archiwista czeka na dokumenty związane z drugą wojną światową:

- Wysłałem zamówienia do Archiwum Akt Nowych na kilkadziesiąt akt mieszkańców Libiąża pracujących przymusowo podczas drugiej wojny światowej. Mam nadzieję, że uda się jak najszybciej te dokumenty zdobyć i udostępnić mieszkańcom.

Krystian Waligóra jest libiążaninem i absolwentem Zespołu Szkół w Libiążu. Historią interesuje się od 2018 roku. Od 2020 studiuje historię. Materiały archiwalne związane z Libiążem gromadzi od niedawna, około pół roku. Jak twierdzi, kolekcja jest na razie bardzo skromna, bo są w niej głównie dokumenty ogólnodostępne w internecie, które po prostu zebrał w jednym miejscu.

- Jeśli chodzi o gromadzenie kolejnych dokumentów to przede wszystkim liczę na współpracę z mieszkańcami Libiąża i udostępnianie przez nich zbiorów w formie skanów czy kserokopii. Liczę też na współpracę z lokalnymi parafiami oraz władzami miasta - mówi młody historyk. - Ważne będą również fotografie związane z Libiążem i całą ziemią libiąską pozwalające zobaczyć, jak kiedyś miasto wyglądało i jak się zmieniało.

W jego przedsięwzięciu istotną rolę odegrają konkretne historie rodzin, które być może w przyszłości uda się zebrać w całość i wydać w formie książki lub kroniki.

- Na początku archiwum będzie działało jako strona na Facebooku, bo to forma najbardziej dostępna dla mieszkańców. Nie wykluczam, że w przyszłości powstanie jakaś strona internetowa, może coś stacjonarnego, ale to bardzo odległa przyszłość – mówi Krystian Waligóra.

Grażyna Kaim

Krystian Waligóra

Przygotowana przez Krystiana Waligórę strona znajduje się na FB. Można znaleźć ją pod nazwą: Archiwum Społeczne Ziemi Libiąskiej. Osoby, które chciałyby się z nim skontaktować, mogą pisać na adres: archiwum.libiaz@gmail.com

KRÓTKO

GMINA KRZESZOWICE

Będzie dodatkowy lekarz rodzinny

Wkrótce w Krzeszowickim Centrum Zdrowia zwiększy się obsada lekarzy.

- Udało nam się nawiązać współpracę z lekarzem internistą i niedługo zacznie przyjmować pacjentów - mówi Michał Matysik, dyrektor Krzeszowickiego Centrum Zdrowia.

Obecnie w placówkach KCZ w całej gminie pracowało dotychczas 14 lekarzy podstawowej opieki zdrowotnej. Teraz będzie ich 15.

ZALAS

Ulica Galicyjska wyremontowana

Skończyły się prace remontowe na jednej z ważnych dróg gminnych w Zalasiu.

Remont przeprowadzono na odcinku niespełna 600 metrów ul. Galicyjskiej. Obejmował on m.in. frezowanie starej nawierzchni, oczyszczenie i umocnienie rowów, a także położenie nowej nawierzchni wraz z obustronnym poboczem.

Prace kosztowały 349,5 tys. zł. Gmina dostała na nie dofinansowanie z Rządowego Funduszu Rozwoju Dróg w wysokości 194 tys. zł.

OS. CENTRUM

Spektakl przed świętami

Krzeszowicka biblioteka oraz Teatr „Maska" zapraszają 15 grudnia o godz. 18.00 na spektakl pt. „Nadchodzące święta, każdy zapamięta"!

Zaplanowano go w sali kinowej na pierwszym piętrze biblioteki. Przedstawienie dedykowane jest dzieciom w wieku 6-10 lat.

Biblioteka nie prowadzi zapisów, ale ilość miejsc jest ograniczona i decyduje kolejność wejść.

NAWOJOWA GÓRA

Zaczyna się wielka przebudowa

Rozpoczęła się przebudowa ul. Nawoja w Nawojowej Górze. Kierowców będą czekać utrudnienia.

Ze względu na wykonanie poszerzenia drogi, konieczny był wykup części gruntów. Roboty mają objąć ponad kilometrowy, problemowy odcinek. Powstanie tam chodnik i odwodnienie. Inwestycja ma kosztować ponad 9 mln. zł. Gmina zdobyła na to prawie 6 mln zł dotacji z Rządowego Funduszu Rozwoju Dróg.

Wykonawcą robót jest firma Wikos Fresh Michał Strzelec z Wygiełzowa.

OS. JURAJSKIE

Odkryto pamiątkową tablicę

Z okazji święta Barbary w Kościele św. Jana Pawła II w Krzeszowicach odsłonięto pamiątkową tablicę ku pamięci dr Czesława Kotowskiego, wieloletniego prezesa Kopalni Wapienia Czatkowice.

Z okazji dnia patronki górników odbyła się msza w intencji pracowników obydwu kopalni działających w gminie Krzeszowice. Oprócz KW Czatkowice to również Kopalnie Porfiru i Diabazu.

(E)

ogłoszenie

Jasiek Mela i bajka profilaktyczna

FOT. Miejska Biblioteka Publiczna w Libiążu

Laureaci konkursu na libiąską bajkę profilaktyczną

LIBIĄŻ. O problemach zdrowia psychicznego młodzieży i radzeniu sobie z trudnościami rozmawiał w ubiegłym tygodniu na spotkaniu z uczniami libiąskich szkół Jasiek Mela.

Spotkanie zostało zorganizowane w ramach prowadzonej przez gminę Libiąż autorskiej kampanii „Spokojna głowa! Nie jesteś sama, nie jesteś sam", której celem jest ochrona zdrowia psychicznego młodych ludzi i promowanie postawy akceptacji drugiego człowieka.

Jasiek Mela to znany polski podróżnik, działacz społeczny i mówca motywacyjny. Gdy miał 14 lat, w wyniku nieszczęśliwego wypadku (porażenia prądem) stracił rękę i nogę. W Libiążu opowiadał o tym, jak pokonywać przeciwności losu i własne ograniczenia. Zachęcał młodzież do tego, by rozmawiała o swoich problemach i szukała oparcia w bliskich.

Spotkanie było też okazją do podsumowania organizowanego od lat przez bibliotekę w Libiążu konkursu literackiego na Libiąską Bajkę Profilaktyczną. W opinii jury nadesłane prace są dowodem dużej wrażliwości libiąskiej młodzieży na problemy swoich rówieśników.

Laureaci konkursu Libiąska Bajka Profilaktyczna „Bajka na zdrowie"

Uczniowie klas IV-VI szkół podstawowych

1. Wiktoria Hodur z Zespołu Szkół w Żarkach

2. Zuzanna Czaja z Zespołu Szkolno-Przedszkolnego nr 2 w Libiążu

3. Magdalena Klepadło z Zespołu Szkolno-Przedszkolnego nr 2 w Libiążu

Uczniowie klas VII-VIII szkół podstawowych

1. Milena Rzęsista z Zespołu Szkolno-Przedszkolnego nr 2 w Libiążu

2. Zuzanna Oleksy z Zespołu Szkolno-Przedszkolnego nr 2 w Libiążu

3. Patrycja Słowikowska z Zespołu Szkolno-Przedszkolnego nr 2 w Libiążu

Uczniowie szkół ponadpodstawowych

1. Julia Gębala z I Liceum Ogólnokształcącego w Chrzanowie

2. Liwia Trybuś z II Liceum Ogólnokształcącego w Chrzanowie

3. Wojciech Dombek z Zespół Szkół w Libiążu

(oprac. GK)

KRÓTKO

GROMIEC

Mieszkańcy postawili na starego sołtysa

Jerzy Górski będzie pełnił funkcję sołtysa Gromca przez najbliższe cztery lata. Tak zadecydowali mieszkańcy wsi podczas wyborów, które odbyły się 10 grudnia.

Jerzy Górski z nikim nie konkurował. Był jedynym kandydatem i dotychczasowym gospodarzem Gromca.

W głosowaniu wzięły udział 132 osoby. 123 poparły kandydaturę Jerzego Górskiego. 8 osób było przeciw. Jeden głos był nieważny.

LIBIĄŻ

Cięcia nie będzie

Las w rejonie bloków między Jaworową i Leśną w Libiążu nie jest zagrożony wycinką – uspokaja burmistrz Jacek Latko.

Część mieszkańców zaczęła się tego obawiać, obserwując, jak znikają drzewa przy Chrzanowskiej i Jaworowej.

Przypomnijmy, że las między blokami regularnie sprzątają lokalni społecznicy. Trzy lata temu protestowali przeciwko planowanej wycince i udało się ją powstrzymać.

(g)

eprasa.pl c374440943

Dzieci chodzą jezdnią na przystanek

BALIN. Brak chodnika wzdłuż ul. Chrzanowskiej doskwiera mieszkańcom przez cały rok, ale szczególnie w zimie, gdy zwały śniegu przykrywają skromne pobocze.

FOT. ŁUKASZ DULOWSKI

Pieszym zostaje tylko jezdnia na Chrzanowskiej w Balinie

- Mieszkam w Balinie. Ostatnio ruch tutaj jak na autostradzie. Zwiększył się, gdy zaczęto remontować właśnie A4. Balin stał się przelotówką między Chrzanowem i Jaworznem. Jak A4 będzie w pełni przejezdna, to część kierowców będzie i tak jeździć z przyzwyczajenia przez Balin – uważa pani Magdalena, która napisała w tej sprawie do naszej redakcji.

Przypomina, że w całym Balinie tylko na Jaworznickiej i kawałku Chrzanowskiej jest chodnik (łącznie od kościoła do szkoły). Na pozostałym odcinku Chrzanowskiej, w kierunku autostrady, bezpieczeństwo pieszych stoi pod znakiem zapytania. Najgorsza sytuacja panuje między skrzyżowaniami z Kolbego i Traugutta, gdzie po obu stronach Chrzanowskiej mamy gęstą zabudowę domów jednorodzinnych. Wymienione ulice to drogi powiatowe.

- W zimie pług odśnieża jezdnię, a zwały śniegu lądują na poboczu. Dzieci chodzą ulicą na przystanek przy Chrzanowskiej. Strach i zgroza! Wracam z pracy, a na kaloryferze spodnie i skarpety. Pytam, co się stało. Syn mówi, że na przystanku przy szkole było śniegu po kolana – relacjonuje pani Magdalena. - Wieś wygląda jak w zeszłym stuleciu – stwierdza.

- Koncepcja budowy chodnika wzdłuż Chrzanowskiej ma początek w czasach pełnienia funkcji radnego powiatowego przez Stanisława Duszę, zarazem sołtysa Balina – przypomina radny gminny Marcin Krauz, mieszkaniec Balina. - Powiatowy Zarząd Dróg w Chrzanowie ma zamiar opracować projekt chodnika wzdłuż Chrzanowskiej, od kościoła parafialnego do skrzyżowania z Maksymiliana Kolbego (droga gminna na cmentarz parafialny), wraz z lokalizacją przejść dla pieszych. W sołectwie Balin niezbędne jest wykonanie koncepcji wybudowania chodników na wszystkich drogach powiatowych lub opracowanie alternatywnych rozwiązań poprawiających bezpieczeństwo pieszych – postuluje radny gminny Marcin Krauz, mieszkaniec Balina.

Łukasz Dulowski

DLA PRZEŁOMU

Michał Kłyk, sołtys Balina:

Brak chodników na Chrzanowskiej, Wyzwolenia czy Luszowickiej to bolączka Balina trwająca od wielu lat. Teraz udało się zrobić marny odcinek utwardzonego pobocza na Luszowickiej. We wrześniu na zebraniu wiejskim był dyrektor PZD Grzegorz Żuradzki. Padły deklaracje dotyczące budowy utwardzonego pobocza pieszo-rowerowego wzdłuż Chrzanowskiej, po prawej stronie, wyjeżdżając z Balina. Jako sołtys i rada sołecka złożyliśmy w tej sprawie wnioski do przyszłorocznego budżetu powiatu. Jeśli zaś chodzi o odśnieżanie dróg powiatowych, a zwłaszcza gminnych, to nie mam zarzutów.

Gladiator znów budzi emocje

Najpierw wywoływał oburzenie swoją postacią z wyciągniętą ręką, teraz napisem, znajdującym się pod rzeźbą.

Gladiator stanął na krzeszowickim rynku w 2012 r., ale jego rzeźba związana jest z Krzeszowicami od bardzo dawna. Pierwowzór został wykonany w XIX w. przez Piusa Welońskiego. Stał przed Pałacem Potockich do 2001 r. aż ktoś go ukradł. Okazuje się, że nawet jego kopia potrafi budzić emocje.

ELEMENT SCENOGRAFII

Postawiono ją tam w grudniu 2012 r. Gladiator miał być ostatnim elementem ozdabiania centrum miasta w ramach rewitalizacji. Wykonał go, na zlecenie burmistrza Krzeszowic Czesława Bartla, rzeźbiarz Dobiesław Gała. Od razu pojawiły się głosy sprzeciwu, związane zarówno z miejscem, jak i samą postacią. Jeszcze w 2015 r. postulowano, żeby przenieść rzeźbę nieopodal Pałacu Potockich, „gdzie jest jej miejsce" - jak niektórzy uważali. Gladiator jednak został w rynku. Przy każdej okazji staje się elementem scenografii różnych imprez, przebierany za strażaka z okazji ich święta, za rolnika na dożynki czy w inne stroje.

TYM RAZEM NAPIS NA COKOLE

Gladiator, stojący w rynku, ma dobrych 11 lat. Teraz znów przyciągnął zainteresowanie. Tym razem na tapet wzięto nie tyle jego postać, co napis na cokole. W ocenie jednego z mieszkańców nie dość, że jest nieczytelny, to jeszcze niewłaściwy. Początkiem listopada do rady miejskiej wpłynął wniosek dotyczący jego zmiany.

Wnioskodawca zaproponował, żeby podpis brzmiał „Gladiator, jedno z najwybitniejszych dzieł Piusa Welońskiego, powstałe w latach 1879-1881 w Rzymie, utożsamiane z głosem protestu przeciw uciskowi narodu polskiego w czasie zaborów. W Krzeszowicach obecne od końca XIX wieku. Skradzione z pałacu Potockich w 2001 roku. W grudniu 2012 roku, w przededniu 150. rocznicy wybuchu Powstania Styczniowego, rzeźbę na zlecenie Burmistrza Krzeszowic Czesława Bartla wykonał Dobiesław Gała. Ustawiona przed dawnym domem naczelnika tego powstania Floriana Buzdygana, przypomina o dążeniach wolnościowych narodu polskiego. Projekt zrealizowano przy współpracy Małopolskiego Wojewódzkiego Konserwatora Zabytków w Krakowie i Dyrektora Muzeum Narodowego w Krakowie oraz przy akceptacji rodziny Potockich. Krzeszowice 2019." Długi, a - według radnych - nie do końca idealny.

NIE MA POTRZEBY ZMIENIAĆ

Zdaniem osoby wnioskującej, nowy napis przyczyniłby się do lepszego zrozumienia przez mieszkańców celowości powstania rzeźby na krzeszowickim Rynku. Stanowiłby również właściwą informację dla odwiedzających Krzeszowice turystów.

Podczas ostatniej sesji rady miejskiej wzięto więc gladiatora na tapet.

- Od początku byłem przeciwny temu, żeby stał w tym miejscu z takim napisem – mówił wiceprzewodniczący rady Henryk Woszczyna, gdy odczytano treść wniosku.

Omówiła go zarówno komisja kultury, rozpatrzyła też komisja skarg i wniosków.

Obydwie stwierdziły, że dotychczasowy napis na cokole zawiera wszelkie niezbędne informacje. Nie ma potrzeby go zmieniać.

Anna Łukasik, przewodnicząca komisji kultury, podkreśliła, że pod uwagę wzięto nawet opinię specjalistów Muzeum Miasta Krakowa.

„W ocenie komisji interpretacja dzieła sztuki jakim jest pomnik, powinna pozostać w gestii indywidualnej. Narzucenie odbiorcy sposobu interpretowania pomnika Gladiatora, jest nieuzasadnione" - podsumowują przeciwnicy ingerencji.

Ewa Solak

FOT. KACPER ROPKA

Gladiator na krzeszowickim rynku. Napis w obecnej wersji brzmi: „Gladiator jest najsłynniejszym dziełem Piusa Welońskiego (1849-1931), który powstał w 1880 roku w Rzymie. Kopia rzeźby została wykonana z oryginału będącego własnością Muzeum Narodowego w Krakowie przez artystę rzeźbiarza Dobiesława Galę w 2012 roku na zlecenie Burmistrza Gminy Krzeszowice."

KRÓTKO

ALWERNIA

Dopłaty do komunikacji

Alwernia dostała 277 tys. zł z urzędu wojewódzkiego na refundację kosztów przewozów autobusowych w obrębie gminy.

Burmistrzyni Beata Nadzieja-Szpila poinformowała, że pieniądze pójdą na częściowe sfinansowanie trzech linii.

Pierwsza to Alwernia – Nieporaz – Grojec, obsługiwana przez firmę Magoma. Przystanki: Alwernia szkoła, Alwernia Garncarska, Grojec waga, Grojec II, Nieporaz sklep, Grojec szkoła, Grojec zajezdnia i Grojec I.

Druga linia to Nieporaz – Brodła – Spaliska (firma Qbus). Przystanki: Nieporaz Oblaszki, Nieporaz sklep, Nieporaz, Regulice Górne, Regulice szkoła, Regulice centrum, Alwernia Brzeziny, Alwernia Spalona, Alwernia szkoła, Poręba Żegoty, Brodła Działki, Brodła Spaliska.

Trzecia linia to Kwaczała Łozek – Brodła (firma Qbus). Przystanki: Kwaczała Łozek, Kwaczała centrum, Alwernia Spalona, Alwernia osiedle, Poręba Żegoty, Brodła Działki, Brodła.

W najbliższym czasie, po uzgodnieniach z przewoźnikami, ma być przedstawiony szczegółowy rozkład jazdy.

Tymczasem mieszkańcy gminy Alwernia piszą na FB, że należałoby również przyjrzeć się kursom do Krakowa, bo - jak twierdzą - jest ich coraz mniej.

„W ciągu kilku ostatnich lat kilkukrotnie spadła ilość połączeń do Krakowa (w tygodniu, a o weekendach i świętach lepiej w ogóle nie wspominać). Niedługo do naszej gminy będzie można dojechać tylko samochodem, którym z drugiej strony nie wjedziemy do Krakowa ze względu na Strefę Czystego Transportu. Ciekawie będą te dojazdy wyglądały" – pisze pan Przemek.

Do których linii (prywatne busy) dopłacała w 2023 r.

Nieporaz - Brodła Spaliska oraz Kwaczała Łozek – Brodła, przewoźnik: Transport Pasażerski Piotr Kulawik z Kwaczały.
Dofinansowanie - 132 tys. zł.
Alwernia – Nieporaz – Grojec, przewoźnik: F.H.U.P. Marek Godyń z Zalasu.
Dofinansowanie - 36 tys. zł.
Gmina Alwernia udziela dotacji celowej powiatowi chrzanowskiemu na linie komunikacyjne: Źródła – Trzebinia oraz Grojec – Chrzanów – Trzebinia, przewoźnik: AUTO-Części Dariusz Matysik, Nawojowa Góra/Krzeszowice.
Dofinansowanie - 124 tys. zł.

(ŁD)

eprasa.pl c374440943

Parking jak kukułcze jajo

CHRZANÓW. Parking przy Rondzie Fablokowców na Wodzińskiej wybudowała gmina, ale na gruntach powiatu i Skarbu Państwa. Od dawna nikt się nie poczuwa, by w zimie odśnieżać, a w lecie sprzątać ten teren.

Sprawę przypomniał pan Sławomir, mieszkający na osiedlu Północ, bo właśnie tam, w sąsiedztwie „wieżowców", znajduje się wspomniany parking.

- W lecie jest tutaj totalny syf. Nikt nie zbiera śmieci. Czasem zagląda firma kosząca trawę. Ale hitem jest to, co dzieje się w zimie. Auta trzeba odkopywać łopatami do śniegu. Ani raz nie wjechał tutaj pług, piaskarka czy solarka. W efekcie, gdy złapie mróz, mamy wspaniałą „szklankę". Tylko ubierać łyżwy! - stwierdza pan Sławomir.

PARKING POZA PASEM, BO...

Mariusz Ryńca, przewodniczący Rady Osiedla Północ-Tysiąclecie, doskonale zna ten problem.

- Każde zgłoszenie mieszkańców przesyłamy do powiatu – bezpośrednio lub przez urząd miejski. Rozmawiałem w tej sprawie z burmistrzem Maciaszkiem, dyrektorem powiatowego zarządu dróg Grzegorzem Żuradzkim i starostą chrzanowskim Andrzejem Urygą. Po wielu zabiegach obiecano zrealizować wiosną 2024 r. jeden z wniosków mieszkańców, czyli wydzielenie tam dodatkowych miejsc parkingowych dla osób niepełnosprawnych – relacjonuje Mariusz Ryńca.

Parking przy Rondzie Fablokowców na Wodzińskiej wybudowała gmina Chrzanów w ramach północno-wschodniej obwodnicy, ukończonej w 2013 r. Oczywiście, tylko dołożyła się do tej inwestycji, bo ponad 70 mln zł pochodziło z funduszy unijnych.

Ogólnodostępny parking powstał jednak na gruntach powiatu i Skarbu Państwa.

- Ten parking nie znajduje się obecnie w pasie drogowym szosy powiatowej (Wodzińskiej). I to nie podlega dyskusji – stwierdza Grzegorz Żuradzki, dyrektor Powiatowego Zarządu Dróg w Chrzanowie.

... ZMIENIŁ SIĘ PRZEBIEG WODZIŃSKIEJ

Przed zrealizowaniem gminnej inwestycji, czyli obwodnicy, droga powiatowa (Wodzińska) biegła trochę inaczej. Szła częściowo po terenie dzisiejszego parkingu.

- Dostaliśmy, jako powiat (zarządca drogi), te działki 1 stycznia 1999 r. O tym mówiły przepisy – czy nam się to podobało, czy nie. Ale wraz z budową obwodnicy zmienił się przebieg Wodzińskiej i aktualnie parking nie znajduje się w naszym pasie drogowym. To jest obszar historycznego pasa drogowego – podkreśla Grzegorz Żuradzki. - Chyba od 3 lat albo i dłużej mówię o tej sytuacji i piszę m.in. do burmistrza Chrzanowa, że trzeba uporządkować tę kwestię. Parking jest wykorzystywany głównie przez mieszkańców okolicznych bloków. Gmina Chrzanów nie musiałaby tego terenu odkupywać, mogłaby to być darowizna lub zamiana nieruchomości – uważa Żuradzki.

Parking przy Rondzie Fablokowców na osiedlu Północ w Chrzanowie

GORĄCY KARTOFELEK

Podsumujmy więc: formalnie grunt pod parkingiem należy do powiatu i Skarbu Państwa (jedna z tamtejszych działek), infrastruktura parkingowa stanowi wyłącznie nakłady gminy i obecnie parking – według dyrektora Żuradzkiego – nie leży w pasie drogowym szosy powiatowej (Wodzińskiej).

- Wszyscy znają tę sprawę i jest to jakby przerzucanie gorącego kartofelka – komentuje Żuradzki.

Uważa, że interpretowanie tej sytuacji w taki sposób, że właściciel gruntu (powiat) ma utrzymywać „gminny" parking, jest co najmniej ryzykowne.

- Bo gdybyśmy szli tym tropem, to może PZD przestanie odśnieżać np. Sienną i Wodzińską, bo pod powiatowymi drogami są gminne działki. Jeśli ktoś twierdzi, że własność gruntu przesądza, kto ma utrzymywać taki teren, to pamiętajmy, że jest to miecz mający dwie strony - przypomina dyrektor Żuradzki.

Powiat i gmina muszą się po prostu dogadać w sprawie parkingu przy Rondzie Fablokowców na osiedlu Północ, żeby z powodu tej niejasnej sytuacji nie cierpieli mieszkańcy. Tematem powinni się też zająć radni. Traktowanie problemu jak kukułczego jaja to droga donikąd.

Łukasz Dulowski

Odpady proszę wynieść na drogę publiczną

CHRZANÓW. Dwa lata temu właściciele zasiedlili nowe domy deweloperskie przy ul. Na Wzgórze w Kościelcu, ale dopiero teraz zrobił się problem z odbiorem śmieci.

Mieszkańcy relacjonują, że po ostatnich opadach śniegu pracownicy firmy MIKI nie zabrali odpadów spod prywatnych posesji.

„Firma nie podjęła się odbioru odpadów 28 listopada oraz 5 grudnia, gdyż droga ta jest dość stroma, a w podanych terminach odbioru była śliska, zasypana i istniało duże ryzyko, że samochód o dużych gabarytach nie będzie w stanie tam wjechać, pozbierać odpady i wyjechać" – czytamy w wyjaśnieniu przesłanym do redakcji „Przełomu" przez Związek Międzygminny „Gospodarka Komunalna" w Chrzanowie.

Przy okazji ostatniego ataku zimy pojawił się też argument, że śmieciarka nie musi wjeżdżać na ul. Na Wzgórze, bo jest to droga prywatna (wewnętrzna, osiedlowa), a te kwestie są zapisane w regulaminie utrzymania czystości i porządku, czyli w prawie miejscowym.

„Z informacji posiadanych przez Związek od Urzędu Miejskiego w Chrzanowie wynika, że ul. Na Wzgórze jest drogą wewnętrzną, „prywatną" - twierdzi ZMGK.

ZMGK tłumaczy, że w takiej sytuacji wjazd jest co prawda możliwy, jeśli wcześniej mieszkańcy (właściciele drogi) wyrażą na to zgodę i jeżeli pozwolą na to warunki pogodowe. Takich ustaleń trzeba dokonać bezpośrednio z firmą MIKI.

„Mamy napisać oświadczenie, że nie będziemy rościć praw, jeżeli śmieciarka uszkodzi płot" – pisze Czytelniczka.

FOT. ŁUKASZ DULOWSKI

Nowe domy przy ul. Na Wzgórze na osiedlu Kościelec w Chrzanowie

W przeciwnym razie mieszkańcy ul. Na Wzgórze powinni wynieść odpady na drogę publiczną, w tym przypadku na ul. Główną w Kościelcu. Jak relacjonuje jedna z właścicielek domu, tak też się stało, jeśli chodzi o worki z plastikiem, szkłem i papierem. Po odpady zmieszane przyjechała natomiast mniejsza śmieciarka i odebrała je sprzed posesji.

Właścicielka domu przy ul. Na Wzgórze relacjonuje, że ona i jej sąsiedzi mają obawy przed podpisywaniem zgody na wjazd dużych śmieciarek na drogę osiedlową, ponieważ jeśli pojazd uszkodzi np. ogrodzenie, to nie będzie podstaw do uzyskania odszkodowania.

Mieszkańcy mają nadzieję, że gdy ul. Na Wzgórze nie będzie zasypana śniegiem, to śmieci – tak, jak wcześniej – zostaną odebrane bezpośrednio sprzed prywatnych posesji. Wynoszenie worków z odpadami na ul. Główną to koszmar. Przy ul. Na Wzgórze jest 27 domów.

(ŁD)

Kto odśnieża nasze drogi

ALWERNIA

Droga wojewódzka nr 780
Zarząd Dróg Wojewódzkich w Krakowie. Tel.: 12 44 65 700, 609 703 392.
Rejon Dróg Wojewódzkich w Krakowie z siedzibą w Zabierzowie. Tel.: 12 285 51 26, 12 285 51 96, 517 104 468.
F.H.U. Adim Pomoc Drogowa Adam Kruszyna z Biskupic oraz Stan-Bruk z Oświęcimia. Tel.: 692 792 200, 502 501 273.

Drogi powiatowe
Transport Towarowy Piotr Jasiołek z Wołowic. Telefon: 698 935 199

Drogi gminne
Zakład Usług Komunalnych w Alwerni. Tel.: 12 283 05 14 (od godz. 7.00 do 15.00), 695 925 031 (całodobowy)

BABICE

Drogi wojewódzkie nr 780 i 781
ZDW w Krakowie. Tel.: 12 44 65 700, 609 703 392.
RDW w Krakowie z siedzibą w Zabierzowie. Tel.: 12 285 51 26, 12 285 51 96, 517 104 468.
F.H.U. Adim Pomoc Drogowa Adam Kruszyna z Biskupic oraz Stan-Bruk z Oświęcimia. Tel. 692 792 200, 502 501 273.

Drogi powiatowe
Garden Tom Tomasz Gaudyn z Alwerni. Tel.: 512 266 846.

Drogi gminne
Garden Tom Tomasz Gaudyn z Alwerni. Tel.: 512 266 846.

CHRZANÓW

Droga krajowa nr 79
Generalna Dyrekcja Dróg Krajowych i Autostrad Rejon Kraków. Punkt Informacji Drogowej w Krakowie tel.: 12 412 16 44, 12 417 14 22, 600 800 610, całodobowy nr telefonu do wykonawcy odpowiedzialnego za zimowe utrzymanie dróg w zachodniej Małopolsce: 727 554 456

Droga wojewódzka nr 781
ZDW w Krakowie, dyżurny zimowego utrzymania dróg. Tel.: 12 44 65 700, 609 703 392.
RDW w Krakowie z siedzibą w Zabierzowie. Tel.: 12 285 51 26, 12 285 51 96, 517 104 468.
F.H.U. Adim Pomoc Drogowa Adam Kruszyna z Biskupic oraz Stan-Bruk z Oświęcimia. Tel. 692 792 200, 502 501 273

Droga wojewódzka nr 933
ZDW w Krakowie. Tel.: 12 44 65 700, 609 703 392.
RDW w Krakowie z siedzibą w Zabierzowie. Tel.: 12 285 51 26, 12 285 51 96, 517 104 468.
F.H.U. Adim Pomoc Drogowa Adam Kruszyna z Biskupic oraz Stan-Bruk z Oświęcimia. Tel. 692 792 200, 502 501 273, 512 914 267

Drogi powiatowe
F.H.U. Adim Pomoc Drogowa Adam Kruszyna z Biskupic. Tel: 501 702 463, 692 792 200.

Drogi gminne
Miasto Chrzanów (wraz z osiedlami) - F.H.U. Adim Pomoc Drogowa Adam Kruszyna z Biskupic. Tel.: 501 702 463, 789 467 265
Sołectwa: Balin, Luszowice, Okradziejówka, Płaza, Pogorzyce i Źrebce - P.U.T.S „KRUPA" Paweł Krupa. Tel.: 602 821 433.
Chodniki przy drogach gminnych - Zakład Usługowy EVBUD. Tel.: 32 623 24 34, 606 957 184

KRZESZOWICE

Droga krajowa nr 79
GDDKiA Rejon Kraków. Punkt Informacji Drogowej w Krakowie tel.: 12 412 16 44, 12 417 14 22, 600 800 610, dyżurny „Akcji Zima" tel.: 12 285 50 57

Droga wojewódzka nr 791
ZDW w Krakowie. Tel.: 12 44 65 700, 609 703 392.
RDW w Krakowie z siedzibą w Zabierzowie. Tel.: 12 285 51 26, 12 285 51 96, 517 104 468.
PAVIMENTAL POLSKA Sp. z o.o. z Trzebini. Tel.: 501 737 820, 799 010 105.

Drogi powiatowe
Zarząd Dróg Powiatu Krakowskiego w Krakowie. Tel.: 12 622 10 13, 12 622 10 10, dyżurny „Akcji zima". Tel: 507 098 708

Drogi gminne
Usługi Komunalne Krzeszowice. Dyżurny „Akcji zima", tel.: 12 282 01 65 (poniedziałek – piątek, godz. 7.00-15.00), 539 932 319.

LIBIĄŻ

Droga wojewódzka nr 780
ZDW w Krakowie. Tel.: 12 44 65 700, 609 703 392.
RDW w Krakowie z siedzibą w Zabierzowie. Tel.: 12 285 51 26, 12 285 51 96, 517 104 468.
F.H.U. Adim Pomoc Drogowa Adam Kruszyna z Biskupic oraz Stan-Bruk z Oświęcimia. Tel. 692 792 200, 502 501 273.

Droga wojewódzka nr 933
ZDW w Krakowie. Tel.: 12 44 65 700, 609 703 392.
RDW w Krakowie z siedzibą w Zabierzowie. Tel.: 12 285 51 26, 12 285 51 96, 517 104 468.
F.H.U. Adim Pomoc Drogowa Adam Kruszyna z Biskupic oraz Stan-Bruk z Oświęcimia. Tel. 692 792 200, 502 501 273, 512 914 267

Drogi powiatowe
Zakład Usług Komunalnych Sp. z o.o. z Oświęcimia. Tel.: 507 965 201.

Drogi gminne
Wydział Dróg i Gospodarki Komunalnej Urzędu Miejskiego w Libiążu. Tel.: 32 627 13 11, 32 624 92 02 wew. 132, 32 624 92 32.
Libiąż - F.U.H. „WALEK" z Żarek. Tel.: 577 400 019
Gromiec i Żarki - G.R.U.P.A. Tyrański z Żarek. Tel.: 514 770 676

TRZEBINIA

Droga krajowa nr 79
GDDKiA Rejon Kraków. Punkt Informacji Drogowej w Krakowie tel.: 12 412 16 44, 12 417 14 22, 600 800 610, całodobowy nr telefonu do wykonawcy odpowiedzialnego za zimowe utrzymanie dróg w zachodniej Małopolsce: 727 554 456

Droga wojewódzka nr 791
ZDW w Krakowie. Tel.: 12 44 65 700, 609 703 392.
AVR Sp. z o.o. z Krakowa. Telefon: 885 665 081.

Drogi powiatowe
AVR Sp. z o.o. z Krakowa. Telefon: 885 665 081.

Drogi gminne
Miasto Trzebinia oraz sołectwa: Czyżówka, Bolęcin, Dulowa, Karniowice, Lgota, Młoszowa, Myślachowice, Piła Kościelecka, Płoki, Psary - AVR spółka z o.o. w Krakowie. Tel.: 885 665 081.

(MK)

eprasa.pl c374440943

Chromosom, który zmienia życie

Pani dziecko ma zespół Downa. Takie słowa zawsze wywołują wstrząs, strach i ból. Monika Trybuś z Libiąża usłyszała je, gdy miała 26 lat i urodziła swoje pierwsze dziecko – syna Alana. Zabrzmiały dla niej jak wyrok. Drugi raz tak się poczuła po 16 latach, niedługo po tym, jak jej syn stanął przed komisją orzekającą o niepełnosprawności. Komisja uznała, że jest niepełnosprawny w stopniu umiarkowanym, a nie znacznym. To oznacza, że pani Monice nie będzie już przysługiwać świadczenie pielęgnacyjne jako rekompensata za utracony zarobek, bo syn wymaga - zdaniem lekarza orzecznika - tylko częściowej pomocy innych osób. Tymczasem Alan nie potrafi się samodzielnie ubrać, nie pójdzie sam na zakupy ani nie przygotuje sobie samodzielnie posiłku.

Agnieszka Filipowicz: Pamięta pani tę chwilę, gdy dowiedziała się, że syn ma zespół Downa?
Monika Trybuś: To było niedługo po porodzie. Pamiętam, że lekarze zabrali dziecko i od razu mi go nie przynieśli. Po dwóch godzinach przyszedł lekarz z informacją, że jest podejrzenie wady genetycznej. Poczułam się tak, jakbym usłyszała wyrok. Tę diagnozę miał jeszcze potwierdzić drugi pediatra. Bardzo liczyłam na to, że jego opinia będzie inna. Ale nie była. Cechy twarzy, rąk, obniżone napięcie mięśniowe. Wszystko wskazywało na tę wadę genetyczną. Do tego był słyszalny duży szmer w sercu.
Była też wada serca?
Okazało się, że Alan ma dziurę w sercu. Sporą - na ponad centymetr. Wymagała operacji. Przeszedł ją w trzecim miesiącu życia. Nałożono mu takie specjalne łaty. Ale kardiolog zastrzegł, że one czasem się odlepiają. Syn musi więc być pod stałą kontrolą kardiologiczną.
Jak pani sobie poradziła z tymi wszystkimi informacjami?
Jeszcze w szpitalu psycholog chciał ze mną rozmawiać. Ale nie byłam wtedy w stanie podjąć takiej rozmowy. Nie chciałam z nikim rozmawiać.
Jaką miała wtedy pani wiedzę na temat tej wady genetycznej?
Pamiętałam sprzed lat jedną dziewczynkę z mojego osiedla, która miała zespół Downa. Była taka ufna. Te dzieci lgną do wszystkich, nawet do tych, którzy nie mają dobrych intencji. To była cała moja wiedza na temat tej wady genetycznej. Wychodząc ze szpitala, otrzymałam wskazówki, jak postępować z dzieckiem, jakie terapie powinno przejść.
Co działo się dalej?
Zaczęliśmy walkę o syna. Chcieliśmy usprawnić tę jego niepełnosprawność. Nasze życie zdominowały szpitale, stale kontrole, wizyty lekarskie oraz rehabilitacja. Człowiek wówczas myśli, że im więcej zrobi, to poniekąd cofnie te wadę. Jednak tak nie jest. Niepełnosprawność umysłowa zostanie, a z czasem każde z tych dzieci nauczy się chodzić, tyle że każde w innym czasie. Nie byłam w stanie pogodzić tego z pracą zawodową, dlatego musiałam z niej zrezygnować.
Ma pani trójkę dzieci. Jak pani przeszła kolejne ciąże? Był pewnie duży strach?
Oczywiście. Robiłam dodatkowe badania, diagnostykę. Każde badanie wzbudzało we mnie strach. Prowadzący ciąże lekarz mówił, że nie wie już, jak mnie przekonać, że jest dobrze. Bo nie potrafiłam się wtedy uśmiechać. Tak się bałam.
Osoby z zespołem Downa cierpią często także na inne choroby...
Oprócz niepełnosprawności intelektualnej są to często wady serca, jak u Alana, zmniejszone napięcie mięśniowe, ryzyko wystąpienia cukrzycy, opóźnienie rozwoju psychoruchowego. Alan potrzebował znacznie więcej czasu niż rówieśnicy, by nauczyć się siadać, chodzić, mówić. Ma też niedoczynność tarczycy, co wymaga stałych wizyt u endokrynologa. Do tego dochodzi mała manualna zręczność - syn ma problem z zawiązaniem sobie butów, zapięciem guzików od koszuli. Trzeba ćwiczyć i nieustannie usprawniać jego umiejętności manualne. Dodatkowa przypadłość - celiakia. To wyszło kilka lat temu, podczas badań. Miał zrobioną biopsję jelita. Okazało się, że ma je wyniszczone przez gluten, przez co nie przyswaja prawidłowo pokarmu.
Czyli musi mieć dietę bezglutenową?
Tak, bo gluten to jak trucizna dla jego organizmu. Musieliśmy zakończyć spontaniczne wyjścia na gofra czy na pizzę. Alan wymaga ścisłej diety.
A taka dieta pewnie kosztuje..
Na przykład kilogram mąki bezglutenowej to koszt 16 zł. Chleb bez glutenu - 13 zł. Ta dieta wymaga poświęcenia większej uwagi i czasu na przygotowanie posiłków.
Jak wygląda zwykły pani dzień i Alana?
Rano budzę syna i szykuję go do szkoły. Sprzed bramki odbiera go bus i zawozi do Specjalnego Ośrodka Szkolno-Wychowawczego w Chrzanowie na zajęcia. Potem przygotowuję posiłki i czekam na jego powrót. Po południu organizujemy mu czas. On sam nie ma pomysłu, jak go sobie zająć. Najbardziej lubi bawić się figurkami, nieadekwatnymi do wieku szesnastolatka. Ale zawsze oczekuje naszego udziału w zabawie.
Komisja orzekająca o stopniu niepełnosprawności uznała, że syn wymaga tylko czasowej bądź częściowej opieki, a nie całodobowej. Myśli pani, że mogłaby go zostawić na kilka godzin dziennie w domu samego?
Ależ skąd. To niemożliwe. Nie tylko dlatego, że sam nie ubierze się samodzielnie czy nie przygotuje sobie posiłku. Bałabym się o jego bezpieczeństwo. Potrafi na pamięć wyrecytować zasady, co wolno, a czego nie. Ale ich nie przestrzega. Na przykład – mieliśmy taką sytuację. Zobaczył kolegę po drugiej stronie drogi, wyrwał się, przebiegł ulicę tuż przed samochodem, by się przywitać. Miałam wtedy stan prawie przedzawałowy. Spytałam go - dlaczego tak zrobiłeś? Przecież znasz zasady. Odpowiedział: „Mamo, nie wiem". Syn nie wychodzi sam. Nie wiem, co by się wtedy stało, gdyby poszedł nie wiadomo dokąd i gdzie bym go musiała szukać. Gdziekolwiek z nim idziemy - czy na festyn, czy na wodę, nie możemy spuścić go z oczu.
Czy czasem myśli sobie pani – mam tego wszystkiego dość?
Rodzice dzieci z niepełnosprawnościami mierzą się z takimi trudnymi emocjami. Boli mnie jednak bardziej, że musimy ciągle udowadniać, że nasze dziecko wymaga opieki, że nie możemy w tej sytuacji normalnie pracować. Składając odwołanie od decyzji komisji orzekającej o stopniu niepełnosprawności, czułam się niemal tak, jakbym chciała wyłudzić to świadczenie pielęgnacyjne. My po prostu nie mamy innego wyjścia. Czasem myślę, co byłoby, gdyby Alan nie miał wady genetycznej. Pracowałabym zawodowo, spotykała się na co dzień z ludźmi, cieszyła się, że mój syn jedzie z kolegami na rower, ma życie towarzyskie, staje się samodzielny. Oddałabym za to nie tylko te 2450 zł świadczenia pielęgnacyjnego, ale wszystkie pieniądze. Jednak to niemożliwe. Wiem, że on zawsze będzie potrzebował nieustannej opieki. Taki scenariusz napisało mi życie.
Jak udaje się pani opanowywać te trudne emocje?
Alan mi to wynagradza. Gdy przytula się i mówi: Kocham cię, mamo. Gdy rozpłakałam się po otrzymaniu orzeczenia, zareagował słowami: „Nie chcę mieć Downa, bo przez niego płaczesz". Od razu poczułam, że nie mogę pozwolić sobie na słabość. Muszę być silna i działać. Odwołałam się od tej decyzji Komisji. Rodzice dzieci takich jak Alan, z którymi spotykamy się np. na terapiach, uzyskali orzeczenia o znacznym stopniu niepełnosprawności swych dzieci. A więc jest nadzieja.

Monika Trybuś z synem Alanem

Z powodu niepełnosprawności intelektualnej Alan jest osobą całkowicie zależną od swych opiekunów, czyli rodziców. Wymaga stałej i długotrwałej opieki w każdej sferze swojego życia

Lidia Reiss, przewodnicząca Powiatowego Zespołu do spraw Orzekania o Niepełnosprawności w Chrzanowie:

Rozumiem rozgoryczenie rodziców i opiekunów osób z zespołem Downa. Jednak okres, na jaki wydawane są orzeczenia, ustalany jest w sposób indywidualny, biorąc pod uwagę wiek, dynamikę rozwoju, deficyty funkcji poznawczych i intelektualnych oraz inne wady rozwojowe, które występują łącznie, między innymi upośledzenie umysłowe. Niejednokrotnie są to orzeczenia czasowe. Obecnie trwają prace resortowe nad listą chorób genetycznych kwalifikujących do orzeczenia na stałe. Aby mogły wejść w życie, potrzebna jest zmiana rozporządzenia.

eprasa.pl c374440943

www.przelom.pl
Przełom nr 49 (1629) 14 XII 2023

Londyn

„Jeśli jesteś znudzony Londynem, jesteś znudzony życiem" - tak często mawiają mieszkańcy stolicy Wielkiej Brytanii. Mają sporo racji, bo miasto ma mnóstwo do zaoferowania, jak chyba żadne inne na świecie.

FOT. MICHAŁ KORYCZAN

Widok z tarasu widokowego Sky Garden

Autorem wspomnianego cytatu, powielanego wielokrotnie przez współczesnych mieszkańców Londynu, jest osiemnastowieczny angielski pisarz Samuel Johnson. Mimo że obecna Wielka Brytania nie jest już takim światowym imperium, jak wtedy, gdy żył ów literat, to w kwestii Londynu zbyt wiele się nie zmieniło.

Stolica Wielkiej Brytanii od lat przyciąga mnóstwo ludzi, zarówno tych, którzy szukają pracy i lepszego życia, jak również chcących poznać z bliska miasto, gdzie na każdym kroku historia miesza się z teraźniejszością.

Londyn ma tak wiele do zaoferowania, że nawet wielokrotnie tam wracając, za każdym razem można w nim odkryć coś nowego. Londyn to nie tylko niezwykle popularne miejsca jak Big Ben, pałac Buckingham, katedra świętego Pawła, zamek Tower, Opactwo Westminsterskie czy Muzeum Brytyjskie. W niemalże każdym zakątku miasta mającego powierzchnię ponad 1,5 tys. km kw możemy znaleźć coś niezwykle ciekawego, a nawet zapierającego dech w piersi.

Wszędzie tam bez problemu dotrzemy pociągiem, metrem lub autobusem, bo chociaż komunikacja w tym mieście do tanich nie należy, to oferta przewozowa jest tak bogata, że zadowoli nawet największego malkontenta. Z początku możemy co prawda mieć pewien kłopot z połapaniem się, co, gdzie i jak jeździ, ale trudność ta mija dosyć szybko.

Zapraszam w podróż po wybranych (rzecz jasna nie wszystkich), nieoczywistych atrakcjach Londynu, pozostającego jednym z najpopularniejszych kierunków podróży wśród Polaków.

ROZRYWKA W ELEKTROWNI

Nieczynna elektrownia węglowa Battersea znajduje się na południowym brzegu Tamizy. Wizerunek budowli znany jest z okładki albumu Pink Floyd „Animals", z wielką świnią unoszącą się nad obiektem. Na jej terenie powstał też klip do kawałka „Man of Sorrows" Bruce'a Dickinsona. Ta największa budowla z cegły w Europie zyskała zupełnie nowe życie.

Koncepcji zagospodarowania tego obszaru było wiele, m.in. budowa w tym miejscu nowego stadionu Chelsea Londyn.

Ostatecznie realizacji doczekał się projekt o wartości 9 miliardów dolarów, składający się z ośmiu etapów i zakładający utworzenie osiedla i nowej biznesowej dzielnicy Londynu. Po zakończeniu inwestycji ma tu mieszkać i pracować 25 tys. osób.

Co ważne, potężna budowla została zachowana. Dziś można ją zobaczyć od środka. Pozostałości po jej industrialnym charakterze wciąż możemy oglądać, mimo że wnętrze zostało dostosowane do zupełnie innych potrzeb. W historycznych halach turbin mieszczą się nowe sklepy, restauracje, pomieszczenia biurowe, kino. Niesamowity klimat.

Na szczycie jednego z kominów powstał taras widokowy (na wysokości 109 metrów), na który dotrzemy w pełni przeszkloną windą. Koszt prawie 16 funtów.

Z KRUCJAT NAD TAMIZĘ

Chociaż zakony rycerskie kojarzą się nam przede wszystkim z wyprawami krzyżowymi, to trzeba pamiętać, że swoje liczne dobra posiadały w wielu zakątkach Europy, w tym również w Anglii, o czym przypominają londyńskie pamiątki po rycerzach-zakonnikach.

Na uboczu, otoczony wysokimi budynkami, pomiędzy Fleet Street a Tamizą, znajduje się znakomicie zachowany kościół jednego z najsłynniejszych zakonów rycerskich, czyli templariuszy. Aby tam dotrzeć, musimy wejść w wąską uliczkę. Na jej końcu zobaczymy okrągłą świątynię, prawdopodobnie najwcześniejszą gotycką budowlę w Anglii, będącą główną siedzibą templariuszy w Anglii. Kościół można zwiedzać. Jeszcze kilka lat temu wstęp był bezpłatny. Obecnie bilet kosztuje 5 funtów. W środku możemy zobaczyć m.in. pochówki rycerzy oraz upiorne rzeźby demonów oraz ludzkich twarzy. Miłośnicy filmów rozpoznają świątynię w filmie „Kod Leonarda da Vinci", z Tomem Hanksem w roli głównej.

Nieco dalej na północ, w dzielnicy Clerkenwell, swoje miejsce znaleźli joannici. Pozostałością po ich siedzibie jest nie tylko brama św. Jana, prowadząca na plac noszący jego imię, ale również znajdujące się obok muzeum (wstęp jest darmowy). Znajdują się w nim zbiory obejmujące obrazy i iluminowane rękopisy, zbroje, armatę z brązu podarowaną przez Henryka VIII, starożytne monety, meble dekoracyjne, ceramikę, sztućce i tekstylia.

Po drugiej stronie placu św. Jana od bramy znajduje się kościół klasztorny z kryptą z XII wieku. Są one otwarte dla zwiedzających po wcześniejszej rezerwacji (bilet 12 funtów).

LONDYN Z WYSOKOŚCI

Miasto możemy zobaczyć z zupełnie innej perspektywy. Punkty widokowe (na różnych wysokościach) znajdziemy w wielu częściach ścisłego centrum Londynu.

Szczególnie warty polecenia jest taras widokowy Sky Garden, znajdujący się na szczycie wieżowca, ze względu na kształt zwany „Walkie-Talkie", położony niedaleko mostów London Bridge i Tower Bridge. Z perspektywy 35 piętra możemy podziwiać wspaniałą panoramę miasta. W dodatku za darmo. Bezpłatną wejściówkę musimy jednak wcześniej zarezerwować przez stronę internetową londyńskiego Sky Garden (ze względu na ogromne zainteresowanie trzeba się z tym spieszyć). Na 35. piętro wyjedziemy windą w raptem pół minuty. Na szczycie poza tarasem widokowym znajduje się przestrzeń restauracyjna z ogrodami. Ze Sky Garden zobaczymy m.in. słynny wieżowiec The Shard, położony po drugiej stronie Tamizy. To obecnie najwyższy budynek w Wielkiej Brytanii, mający aż 72 piętra. Taras widokowy jest dostępny dla turystów za 30 funtów.

ÓSMY CUD ŚWIATA

Thames Barrier, czyli ruchoma zapora wodna na Tamizie, znajdująca się we wschodniej części Londynu, jest budowlą niezwykle imponującą i opisywaną jako ósmy cud świata.

Powstała w celu ochrony miasta przed powodzią. Jej budowa trwała dziesięć lat i pochłonęła niespełna 500 mln funtów.

Posiada 10 stalowych bram położonych na dnie, które można podnieść. Wówczas główne bramy osiągają wysokość pięciopiętrowego budynku i szerokość równą wejściu do Tower Bridge. Każda główna brama waży 3300 ton. Dzięki temu, że zapora jest ruchoma, możliwa jest żegluga Tamizą z Londynu aż do Morza Północnego i w przeciwnym kierunku. Tym samym nie mógł specjalnie dziwić widok „Daru Młodzieży", zacumowanego w londyńskim Greenwich.

NA PIWO DO KOŚCIOŁA

W zabytkowym kościele św. Marka, położonym niedaleko słynnej Oxford Street, nabożeństwa nie odbywają się już od dłuższego czasu. Po desakralizacji obiekt doczekał się nie tylko renowacji, ale otrzymał też nowe życie, jak wiele innych anglikańskich świątyń, które nie mogą liczyć na dofinansowanie ze strony państwa.

Nie powstało tu jednak muzeum. Zabytek nie przeszedł też w ręce jakiejś organizacji charytatywnej. W dawnej świątyni, w której wciąż możemy zobaczyć piękne witraże i odnowiony ołtarz, mieszczą się teraz restauracje i organizowane są wydarzenia kulturalne. Możemy tutaj coś zjeść i wypić. W piwnicach dawnej świątyni warzone jest piwo kraftowe, którego można spróbować na miejscu.

APARTAMENTY W MIEJSCU TRYBUN

Anglia uznawana jest za kolebkę futbolu, a Premier League uważana przez wielu za najlepszą piłkarską ligę świata. W lidze rywalizuje 20 klubów, z czego aż siedem ma siedzibę w Londynie. To Chelsea, Arsenal, Tottenham Hotspur, West Ham United, Fulham, Crystal Palace i Brentford.

Odwiedzający stolicę Wielkiej Brytanii fan „kopanej" nie omieszka odwiedzić przynajmniej jednego z tych obiektów. Zwłaszcza że każdy ma swój urok. Z zewnątrz stadiony można obejrzeć za darmo, aby jednak wejść na stadion trzeba już jednak zapłacić, co nie jest rzecz jasna niczym nadzwyczajnym.

Kawał historii angielskiego (i nie tylko) futbolu znajduje się w miejscu, gdzie już od dawna nie są rozgrywane mecze. Chodzi o legendarny stadion Highbury. Kto nie pamięta Arsenalu Londyn, a w jego szeregach Dennisa Bergkampa, Thiery'ego Henry, Marca Overmarsa czy Tony'ego Adamsa, grających na tym obiekcie. Po przenosinach Arsenalu na nowoczesny Emirates Stadium, Highbury nie został jednak wyburzony, lecz został zaadaptowany na biurowce i apartamenty. W miejscu dawnego boiska dziś znajduje się park. O dawnej piłkarskiej historii tego miejsca przypomina jeszcze biały budynek z napisem „Arsenal Football Club", znajdujący się obok bramy wejściowej.

HISTORYCZNE PEREŁKI

Londyn to także miasto muzeów. W mieście jest ich mnóstwo i to naprawdę różnorakich. Sporo z nich można zwiedzać za darmo, na czele z Muzeum Brytyjskim, gdzie znajdziemy bogate zbiory z całego świata (niektórzy śmieją się, że po co jechać do Egiptu,

eprasa.pl c374440943

nieoczywisty

W dawnym kościele św. Marka można coś zjeść i wypić

FOT. MICHAŁ KORYCZAN

Dawna elektrownia węglowa Battersea to obecnie kompleks mieszkaniowo-rozrywkowy

Tu pierwsze kroki stawiał zespół Iron Maiden

FOT. MICHAŁ KORYCZAN

Ruchoma zapora wodna na Tamizie

skoro poza piramidami, wszystko co najciekawsze trafiło do Londynu i Paryża).

W wielu mniej znanych punktach natrafimy na prawdziwe perełki. Miłośników historii na dobrych kilka godzin wciągnie wizyta w Muzeum Londynu, Muzeum Armii Narodowej czy Muzeum Wojny czy Muzeum Marynistyki gdzie zobaczymy wspaniałe i co ważne oryginalne eksponaty.

Godne polecenia jest także muzeum Wallace Collection. W dawnej posiadłości szlacheckiej możemy obejrzeć (wejście bezpłatne) jedną z najwspanialszych i najbardziej znanych kolekcji na świecie. Zobaczymy tu arcydzieła malarstwa (m.in. Rubensa i Rembrandta), rzeźby, mebli, porcelany, a także niesamowitą broni i zbroi od XV do XIX wieku, co dla fanów militariów stanowi istny raj.

Jedna z trybun stadionu Highbury, zaadaptowana na biura i mieszkania

MUZYCZNYMI ŚLADAMI

Tego, jak dużo muzycznemu światu dał Londyn, nie trzeba chyba nikogo przekonywać. To tutaj swoje kariery rozpoczynały takie grupy jak The Rolling Stones, Queen, Pink Floyd, The Clash czy Iron Maiden. Większość z nich pierwsze kroki stawiała w londyńskich pubach, w których do dziś bardzo często można posłuchać muzyki na żywo.

Dla fanów ostatniej z wymienionych kapel, legendy heavy metalu, żelaznym punktem wyprawy do Londynu jest położony we wschodniej części miasta pub Cart&Horses, czyli miejsce narodzin Iron Maiden, o czym świadczy nie tylko szyld przy drzwiach wejściowych, ale liczne pamiątki poświęcone grupie. W pubie możemy też spróbować piwa warzonego według receptury autorstwa Bruce'a Dickinsona, wokalisty „Żelaznej Dziewicy".

Michał Koryczan

Zbiory muzeum Wallace Collection robią ogromne wrażenie

FOT. MICHAŁ KORYCZAN

Kościół Templariuszy w Londynie

eprasa.pl c374440943

Jedni odchodzą do wiecznej pasieki, ale przychodzą nowi

Koło Pszczelarzy w Trzebini świętowało 40 lat działalności. Dziś liczy 110 członków, którzy mają 1570 rodzin pszczelich.

Sobotni jubileusz zorganizowany w Sali Bankietowej Arkadia w Myślachowicach robił wrażenie. Jak przystało na dobrą imprezę, stoły były suto zastawione. Osobiście pojawili się m.in. burmistrzowie z Trzebini i Chrzanowa, starosta chrzanowski, prezes Wodociągów Chrzanowskich, radni gminni i powiatowi.

CIĘŻKO BEZ WSPARCIA

- Staramy się, żeby nasze pszczoły były w jak najlepszej kondycji – podkreśla w rozmowie z „Przełomem" Jacek Chrząścik, prezes trzebińskiego koła.

Przyznaje, że bardzo ważna jest dotacja ze starostwa, m.in. na zakup matek pszczelich, bo po zimie zawsze są pod tym względem duże straty. Pieniądze idą też na szkolenia.

- Gdyby nie wsparcie samorządowe, byłoby nam bardzo ciężko – uważa.

Każdego roku gmina Trzebinia kupuje nasiona roślin miododajnych (facelia, nostrzyk, gorczyca), które pozwalają tworzyć w pobliżu pasiek pożytki dla pszczół.

- Na naszą prośbę burmistrz Jarosław Okoczuk zdecydował o budowie ścieżki edukacyjnej na Osiedlu Widokowym w Trzebini, z której korzystają osoby zainteresowane życiem pszczół – przypomina prezes Jacek Chrząścik. - Jeśli zaś chodzi o liczebność naszego koła, to widać nieustanną rotację. Jedni odchodzą do wiecznej pasieki, ale przychodzą nowi – zapewnia.

KWIATY ZAMIAST TRAWNIKÓW

- Rozwój pszczelarstwa jest bardzo intensywny w powiecie chrzanowskim. Przybywa pasiek i rodzin pszczelich, więc zaczyna brakować bazy paszowej – mówi Edward Majchrowski, prezes Nadwiślańskiego Stowarzyszenia Pszczelarzy „Nektar" z siedzibą w Porębie Żegoty. - W gminie Alwernia i Babice współpracujemy z rolnikami, którzy chętnie wysiewają facelię błękitną, nostrzyk czy słonecznik. Szczególnie cenna jest facelia, dająca ok. 700 kg miodu i 300 kg pyłku z hektara. Chodzi też o to, żeby pszczoła miała pożywienie, bo zużywa ponad 110 kg miodu w sezonie, przede wszystkim na odtworzenie swojego pokolenia – tłumaczy Majchrowski.

Zwraca uwagę, że buduje się coraz więcej domów jednorodzinnych, ale często wokół są jedynie wystrzyżone trawniki.

- Gdy tylko wyrastają mlecze, to mieszkańcy od razu je usuwają. Tymczasem np. we Francji nie kosi się dzikich kwiatów w ogrodach. Ponadto dobrze posadzić drzewa owocowe: jabłonie, czereśnie, śliwy. Wtedy pszczoły mają pożytek – podpowiada prezes Edward Majchrowski.

MIŁOŚĆ DO PSZCZÓŁ

Łukasz Jaworek z Koła Pszczelarzy w Trzebini zainteresował się pszczelarstwem dzięki Tadeuszowi Cyganowi.

- Już nie żyje. Był moim nauczycielem muzyki, do którego jako dziecko jeździłem po miód do Kościelca. I tak mnie wkręcił w to pszczelarstwo – wspomina.

Obecnie posiada 70 uli w trzech miejscach: przy swoim domu w Trzebini oraz w Płazie.

- Zawodowo jestem strażakiem w chrzanowskiej PSP. Pszczelarstwem nie zajmuję się biznesowo. To moja pasja – zastrzega pan Łukasz.

W tym roku zdobył I miejsce w konkursie na najładniejszą pasiekę w powiecie chrzanowskim.

- Z pszczołami jest tak, jak z ludźmi. Gdy mają zły humor, np. przed burzą, to potrafią być agresywne. Wtedy do nich nie podchodzę. Ponadto pszczoły nie lubią zapachu potu, głównie zwierzęcego, ale także koloru czarnego – wyjaśnia Łukasz Jaworek.

Zachęca również do hodowli dzikich pszczół – murarek ogrodowych, które można zamówić np. w internecie. Są dla nich specjalne budki.

- Też zapylają i są bardzo potrzebne – przekonuje. Na koniec stwierdza z humorem: - Czasem żona mi wytyka, że w lecie bardziej niż ją kocham pszczoły.

Tekst i zdjęcia
Łukasz Dulowski

Odznaczenia Śląskiego Związku Pszczelarzy

Złoty medal: Aleksander Jelonek, Jan Krawczyk, Józef Nowak
Srebrny medal: Tadeusz Mamica, Andrzej Fijołek, Zdzisław Kapusta, Tomasz Brzóska
Brązowy medal: Maria Warzecha, Małgorzata Piwowarczyk
Złota odznaka: Andrzej Dyba, Łukasz Jaworek
Srebrna odznaka: Andrzej Kołodziejczyk
Brązowa odznaka: Władysław Duda, Daniel Langer
List gratulacyjny: Tadeusz Fijołek

Władze Koła Pszczelarzy w Trzebini

Prezes Jacek Chrząścik, zastępcy prezesa: Stanisław Gągolski, Kamil Krzeczkowski, sekretarz Ryszard Lasoń, skarbnik Tadeusz Mamica, członkowie zarządu: Jacek Warzecha, Jan Krawczyk, Jerzy Gąsior, Grzegorz Rejdych, Łukasz Jaworek, Jan Niewiedział

Były burmistrz Trzebini Stanisław Szczurek i jego żona Renata otrzymali podziękowania za wspieranie pszczelarzy. W 2012 r. ufundowali sztandar dla trzebińskiego koła

Prezes trzebińskiego koła pszczelarzy Jacek Chrząścik wręczył wyróżnienia opiekunom sztandaru w składzie: Jerzy Gąsior, Rajmund Zając, Jarosław Piskozub i Władysław Janota

Honorowy prezes trzebińskiego koła Stanisław Gągolski i...

... członek zarządu Łukasz Jaworek

Burmistrz Trzebini Jarosław Okoczuk i wielka pszczoła podczas jubileuszu

eprasa.pl c374440943

ŚLADAMI LOKALNYCH ZABYTKÓW

Alwernia - dom Rynek 24

Wśród wielu pięknych, zadbanych, dumnie stojących zabytków zamieszczonych na liście Wojewódzkiego Konserwatora Zabytków znajdują się również i takie, dla których czas, warunki atmosferyczne, budżet, którym dysponują właściciele oraz wiele innych czynników o różnej genezie okazały się bardzo mocno destrukcyjne. Niestety, do takich zabytków zaliczymy dom znajdujący się w Alwerni przy jednym z narożników rynku. Jest to zabytek leżący tuż przy pięknie odrestaurowanej płycie rynku, w pobliżu majestatycznego klasztoru. Niestety jego aktualny stan jest tragiczny, a w zasadzie agonalny. To jeden z tych zabytków, o których mówię, że „nie miały szczęścia". Analizując historię tego budynku oraz przeglądając zamieszczone w sieci stare zdjęcia okazuje się, że jeszcze zaledwie kilka lat temu stan jego zachowania był na tyle przyzwoity, że mógł liczyć na szansę odbudowy i uratowania. Piszę „zaledwie", gdyż jego historia, a dokładnie powstanie, datowane jest na rok 1791 i był to jeden z pierwszych domów w zabudowaniach przyklasztornych. Powstał z inicjatywy Walentego Ryczkiewicza. W 1867 roku został on rozbudowany o część murowaną, w której znajdowała się poczta. Przetrwał on wiele lat i jeszcze kilka razy jego konstrukcja była nieznacznie zmieniana. Jest to budynek (a w zasadzie był) powstały na bryle prostokąta o drewnianej zrębowej konstrukcji z dobudowaną częścią murowaną. Jak już pisałem, aktualny stan tego zabytku jest bardzo zły. Szkoda, gdyż mógł być z racji wieku sporą ozdobą i atrakcją miejscowości. Można tylko zadać sobie pytanie, czy tej klasy zabytek, który myślę nie przypadkiem znalazł się na liście wojewódzkiej, musiał faktycznie doczekać tak złego stanu bez możliwości wsparcia organów zajmujących się ratowaniem cennych i starych obiektów.

Tekst i zdjęcia Łukasz Głuch

Pozostawione na pastwę czasu pozostałości domu z 1791 roku

Okno przez które na przełomie lat mieszkańcy obserwowali wiele następujących zmian

Widok od strony rynku

Zdecydowanie w chwili obecnej ten zabytek nie jest ozdobą rynku

Latarnia umieszczona na rogu murowanej części budynku

Fragment murowanej, dobudowanej w 1867 roku części budynku

eprasa.pl c374440943

Nie pozwólmy, by zakupy przedświąteczne nas zatruły

Kolorowe światełka, bombki, urocze maskotki i ogrom promocji. Podczas zakupów przedświątecznych łatwo stracić głowę i... pieniądze. O czym powinniśmy pamiętać, wybierając się na przedświąteczny rekonesans po sklepach? Na ten temat rozmawiamy z dr nauk ekonomicznych Iwoną Burką z Akademii Górnośląskiej w Katowicach.

Iwona Burka

Agnieszka Filipowicz: Rozpoczyna się gorączka przedświątecznych zakupów. To niebezpieczny czas dla naszych portfeli...

Iwona Burka: Kiedyś Paracelsus powiedział, że wszystko jest trucizną i nic nie jest trucizną, to tylko kwestia dawki. Żeby zakupy przedświąteczne nas nie zatruły, może dobrze byłoby spojrzeć na nie z rozsądkiem - jak zrobić świąteczne sprawunki, a zarazem uniknąć marnotrawstwa.

Jakie błędy popełniamy najczęściej, ulegając gorączce zakupów?

Nie zwracamy uwagi na nadmiar zasobów. Chodzi o to, że kupujemy coś, czego nie potrzebujemy, ale jest ładne, na dodatek w promocji. Bywa też, że chcemy kogoś prezentem uszczęśliwić na siłę. Często tworzymy zbyt długą listę zakupów albo i kilka list, nie mówiąc już o nadprodukcji potraw świątecznych.

Czyli marnujemy pieniądze i żywność. Coś jeszcze?

Nasz czas. Przeanalizujmy, ile go tracimy przed świętami, wyruszając na zakupy. Najpierw - oczekiwanie. W kolejce do kasy, stojąc w korkach. Potem - zbędny ruch, czyli szukanie w sklepach rzeczy, których nie potrzebujemy albo uszczęśliwimy nimi kogoś na siłę. Ten czas na szukanie tracimy nie tylko w realu, w internecie również. No i wreszcie zbędny transport – trasa kuriera lub nasze kluczenie, żeby znaleźć miejsce parkingowe, żeby dotrzeć w korkach do sklepu.

Takie wyliczenia studzą trochę gorączkę zakupów...

To nie wszystko. Do tego dochodzą jeszcze defekty.

Czyli?

Albo uszkodzone towary (kupujemy tak dużo, że nie jesteśmy w stanie wszystkiego sprawdzić przed zakupem), albo zakupy nietrafione - nie trafiliśmy w czyjś gust lub coś się przeterminowało.

Jak uniknąć takich sytuacji?

Częściej zadawać sobie pytanie – dlaczego? Dlaczego ja to kupuję? Co z tym zrobię? Po co mi to? Co zrobi z tym ktoś inny?

Łatwo powiedzieć...

Zrobić też. Zgodnie z myślą Sokratesa, warto czasem sprawdzić, na ile nasze pragnienia panują nad nami, a na ile my mamy nad nimi kontrolę. Można na przykład pójść w sobotę do galerii handlowej z postanowieniem; „zobaczę, jak wiele jest tam rzeczy, które nie są mi do niczego potrzebne i bez których mogę się obejść". Warto też pomyśleć o innych cennych profitach. Czas spędzony na uskutecznianiu marnotrawstwa, co powyżej opisałyśmy, można po prostu spędzić z bliskimi. Niech to będzie piękny, rodzinny, przedświąteczny czas.

Nieodśnieżone auto może słono kosztować

Jazda ośnieżonym autem stwarza zagrożenie dla bezpieczeństwa ruchu drogowego. Grozi za to niemała kara finansowa.

Sporo kierowców myśli, że usunięcie śniegu czy lodu z samochodowych szyb wystarczy, by uznać samochód za odśnieżony. To mylne przekonanie.

Auto powinno mieć zgarnięty śnieg z dachu, lusterek, tablic rejestracyjnych, świateł, maski oraz zderzaka. Jeśli którykolwiek z tych elementów nie będzie oczyszczony ze śniegu, policja może wlepić mandat.

Kierowca, który nie dopilnował odśnieżenia tablic rejestracyjnych, które są ważnym elementem identyfikującym pojazd, powinien liczyć się z mandatem w wysokości 500 zł. Kara w tej samej wysokości może go spotkać też za pokryte śniegiem reflektory.

Niektórzy odśnieżają swoje auta przy włączonym silniku, nieświadomi, że to też może skończyć się mandatem. Prawo w Polsce przewiduje bowiem kary za pozostawienie samochodu w terenie zabudowanym z włączonym silnikiem.

W zeszłym roku podniesiono maksymalną wysokość kary, która może zostać nałożona za jazdę nieodśnieżonym samochodem. Obecnie sięgnąć ona może kwoty aż do 3 tysięcy złotych.

Do tego trzeba się liczyć z punktami karnymi. Za nieodśnieżone lub pokryte lodem szyby grozi do 12 punktów karnych. 8 punktów można „zarobić" za nieodśnieżone lub nieczytelne tablice rejestracyjne oraz nieodśnieżone światła.

(AF)

Ciasto „góra lodowa"

Jeśli lubicie domowe wypieki, powinniście wypróbować nasz przepis na smakowity deser.

Składniki:

BISZKOPT: 5 jajek, 1 szklanka mąki, 1 szklanka cukru, 1 łyżeczka proszku do pieczenia, 2 łyżki kakao. Białka ubijamy na sztywno, dodajemy cukier i po 1 żółtku, cały czas ubijając. Na końcu wsypujemy przesianą mąkę, proszek do pieczenia i kakao. Delikatnie wymieszamy i wykładamy na blachę pokrytą papierem do pieczenia. Pieczemy w temperaturze 175 stopni przez ok. 25-30 min. W jednej szklance gorącej wody rozpuszczamy trzy łyżki kawy rozpuszczalnej i studzimy.

Biszkopt po ostudzeniu trzeba przekroić wzdłuż na dwie części i nasączyć kawą.

KREM I: gotowy krem do karpatki przyrządzić wg przepisu na opakowaniu.

KREM II: 1 masło, pół szklanki cukru, pół szklanki wody, 2 niepełne szklanki mleka w proszku; dodatkowo 2 łyżki kakao i 2 łyżki mleka w proszku.

Masło musimy zagotować z wodą i cukrem. Studzimy. Następnie miksując wsypujemy mleko w proszku (2 szklanki). Masę dzielimy na dwie części. Do jednej dodajemy 2 łyżki kakao, do drugiej 2 łyżki mleka w proszku.

Potrzebna nam będzie również paczka okrągłych biszkoptów (ok. 250g)

Na spodnią część ciasta biszkoptowego nakładamy połowę kremu I. Na to kolejny biszkopt i drugą połowę kremu. Na kremie pionowo układamy ciastka – okrągłe biszkopty. Wierzch zalewamy kremem II (obiema częściami). Trzeba to zrobić od razu po ich przygotowaniu, bo szybko tężeją.

(e)

eprasa.pl c374440943

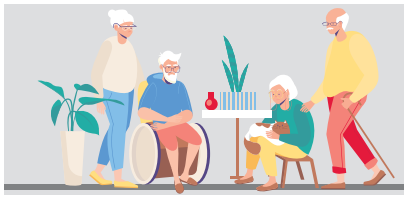

Senior, czyli wiek srebrny

Dla kogo świadczenie wspierające?

1 stycznia 2024 r. wejdą w życie przepisy wprowadzające świadczenie wspierające dla osób z niepełnosprawnością.

- Będzie je przyznawać i wypłacać Zakład Ubezpieczeń Społecznych. Aby osoba z niepełnosprawnością mogła otrzymać to świadczenie, powinna najpierw uzyskać od wojewódzkiego zespołu ds. orzekania o niepełnosprawności (WZON) decyzję o ustaleniu poziomu potrzeby wsparcia - informuje w komunikacie ZUS.

Świadczenie wspierające otrzymają osoby, które: ukończyły 18 lat, są obywatelami Polski albo Unii Europejskiej (UE) lub Europejskiego Stowarzyszenia Wolnego Handlu (EFTA), a jeśli nie – przebywają legalnie w Polsce i mają dostęp do rynku pracy, mieszkają w Polsce, otrzymały decyzję WZON, w której poziom potrzeby wsparcia został ustalony na uprawniającym poziomie punktów.

Termin, w którym będzie można złożyć wniosek o świadczenie wspierające do ZUS, będzie zależeć od liczby punktów w decyzji WZON oraz od tego czy opiekunowi osoby z niepełnosprawnością przysługuje inne świadczenie.

Osoby, które mają od 87 do 100 pkt, mogą ubiegać się o świadczenie od 2024 r., osoby, które mają od 78 do 86 pkt, mogą ubiegać się o świadczenie od 2025 r., osoby, które mają od 70 do 77 pkt, mogą ubiegać się o świadczenie od 2026 r.

Osoby, które mają co najmniej 70 pkt, będą mogły uzyskać świadczenie wspierające od 2024 r., pod warunkiem że po 31 grudnia 2023 r. opiekunom tych osób będzie przysługiwało prawo do świadczenia pielęgnacyjnego, specjalnego zasiłku opiekuńczego albo zasiłku dla opiekuna wypłacanego przez organ gminy - zastrzega Zakład Ubezpieczeń Społecznych.

Wysokość świadczenia wspierającego to maksymalnie 3495 zł, najmniej ok. 635 zł. Kwota wypłaty będzie zależała od ustalonego przez komisję poziomu potrzeby wsparcia: 95–100 pkt – 220 proc. renty socjalnej, 90–94 pkt – 180 proc. renty socjalnej, 85–89 pkt – 120 proc. renty socjalnej, 80–84 pkt – 80 proc. renty socjalnej, 75–79 pkt – 60 proc. renty socjalnej, 70–74 pkt – 40 proc. renty socjalnej.

ZUS będzie wypłacać świadczenie wspierające przelewem na numer rachunku bankowego w Polsce, który osoba z niepełnosprawnością poda we wniosku. Będzie je otrzymywać łącznie z innymi świadczeniami, np. rentą socjalną czy 500+ dla osób niesamodzielnych. Świadczenie wspierające będzie przysługiwać bez względu na dochód, będzie zwolnione z podatku dochodowego i nie będzie mogło zostać zajęte przez komornika.

Jak uzyskać świadczenie wspierające

1. osoba z niepełnosprawnością, która chce otrzymać świadczenie wspierające, musi złożyć do wojewódzkiego zespołu ds. orzekania o niepełnosprawności wniosek o wydanie decyzji ustalającej poziom potrzeby wsparcia.

2. aby mogła ubiegać się o wydanie takiej decyzji, trzeba mieć status osoby z niepełnosprawnością potwierdzony w formie: orzeczenia o niepełnosprawności i jej stopniu – wydanego przez zespoły do spraw orzekania o niepełnosprawności, orzeczenia o niezdolności do pracy lub orzeczenia o niezdolności do samodzielnej egzystencji – wydanego przez lekarzy orzekających w ZUS, orzeczenia o inwalidztwie – wydanego przed wrześniem 1997 r. przez komisje lekarskie do spraw inwalidztwa i zatrudnienia.

3. WZON wyda decyzję ustalającą poziom potrzeby wsparcia na taki sam okres, na jaki dana osoba ma orzeczenie o niepełnosprawności, nie dłużej jednak niż na 7 lat.

4. gdy dana osoba otrzyma decyzję WZON i nie odwoła się od niej, będzie mogła złożyć do ZUS wniosek o przyznanie świadczenia wspierającego.

5. wniosek do ZUS można będzie złożyć wyłącznie drogą elektroniczną poprzez Platformę Usług Elektronicznych (PUE) ZUS, portal Emp@tia lub bankowość elektroniczną

6. wniosek do ZUS może również zostać złożony przez pełnomocnika.

7. jeżeli osoba z niepełnosprawnością złoży wniosek przez bank albo portal Emp@tia, ale nie ma profilu na PUE ZUS, wówczas Zakład Ubezpieczeń Społecznych założy jej taki profil automatycznie, na podstawie danych z wniosku.

8. do wniosku o świadczenie wspierające nie trzeba załączać decyzji wydanej przez WZON. Wszystkie dane, które się w niej znajdują, ZUS otrzyma z Elektronicznego Krajowego Systemu Monitoringu Orzeczeń o Niepełnosprawności (EKSMOoN). System prowadzi Ministerstwo Rodziny i Polityki Społecznej (MRiPS).

(oprac. AM)

Polska krajem ludzi zamkniętych w domach

Na rynku jest już wiele przedmiotów ułatwiających seniorom wygodne i bezpieczne życie. Coraz więcej jest też urządzeń elektronicznych wspomagających życie i opiekę nad osobami w podeszłym wieku. Są też zmiany w myśleniu o projektowaniu różnych wnętrz, mieszkań i przestrzeni publicznej dla osób starszych.

- Mniej więcej do 50-ki żyje się w nieświadomości potrzeb osób starszych i chorych. Ktoś, kto nigdy ich nie „dotknął", nie pchał wózka inwalidzkiego, raczej nie jest w stanie ich przewidzieć - uważa dr hab. Agnieszka Cieśla, specjalistka w zakresie starzenia się społeczeństwa i jego konsekwencji w przestrzeni, działaczka społeczna, organizatorka pierwszego w Polsce, wzorcowego mieszkania dla seniora.

Prof. Cieśla przypomina, że każda osoba mająca jakieś problemy z poruszaniem się, w szczególności osoby wózku, chce być niezależna w swoim mieszkaniu. Chce też być mobilna. Chce móc to mieszkanie opuścić i udać się na zakupy do lekarza, do kina, na koncert..., a potem bezpiecznie wrócić korzystając z samochodu lub komunikacji publicznej. Na razie jednak naukowcy obecni na kongresie srebrnej gospodarki w Krakowie alarmowali, że Polska jest krajem ludzi zamkniętych w domach. Są więźniami mieszkań w blokach bez wind i podjazdów, a nawet własnych, źle zaprojektowanych domów. Bywa, że bez samochodu nie daliby sobie w mieście rady (np. w Krakowie), tymczasem niektóre duże miasta przygotowują się do limitowania ruchu samochodowego ze względów ekologicznych, nie oferując w zamian nic. Nagminne są źle zaprojektowane parkingi czy miejsca postojowe, których nie da się opuścić z uwagi na ciasnotę wokół lub krawężniki.

Gminy wiejskie i niektóre sołectwa są źle skomunikowane lub wykluczone transportowo. Nawet jeśli mają cudowną ofertę dla seniorów czy osób niepełnosprawnych (kluby, stowarzyszenia), to jak mają oni tam dotrzeć, skoro brakuje połączeń? Komunikacja publiczna nie wszędzie też oferuje pojazdy niskopodłogowe.

Jak odkreśla prof. Agnieszka Cieśla z Politechniki Warszawskiej, kluczowa jest edukacja społeczna, której brak „wychodzi z każdego kąta", bo ileż to razy w publicznej komunikacji miejskiej słychać pomruk niecierpliwych, gdy trzeba uruchomić platformę dla osoby niepełnosprawnej, aby mogła opuścić autobus czy tramwaj.

Przeszkodą dla tych osób mających problemy w poruszaniu się bywają nawet 2-centymetrowe progi, na których można się potknąć, dlatego urządzając mieszkanie nie tylko dla seniora, trzeba to mieć na uwadze. Warto mieć na uwadze meble dostosowane dla osób ze szczególnymi potrzebami (wnęki, wysuwane kontenery na naczynia, odpowiedniej szerokości półki, dostęp do zlewu bez zabudowy i odpowiednio rozmieszczony sprzęt AGD itp.), wysokość mebli w kuchni i pokojach, urządzenie łazienki. Te potrzeby mogą zdefiniować także osoby, którym przytrafiła się już jakaś kontuzja (złamanie ręki lub nogi). Pewnie dlatego, pomijając nawet aspekt przepisów budowlanych, współcześni projektanci wnętrz i publicznych przestrzeni są już na te potrzeby bardziej wyczuleni, bo projektowanie odbywa się z udziałem osób ze specjalnymi potrzebami. I to jest dobra wiadomość.

Na ten moment musimy jednak borykać się z sytuacją zastaną i likwidować istniejące bariery. Osobom niepełnosprawnym z orzeczeniem o niepełnosprawności naprzeciw wychodzi PFRON, dofinansowując modernizacje łazienek i zakup ich specjalistycznego wyposażenia (uchwyty, prysznice, siedziska itp.). Bez posiadania stopnia niepełnosprawności, o takiej dotacji w Powiatowym Centrum Pomocy Rodzinie, które je przyznaje, jednak nie pogadamy.

Architektura ma wiele do zrobienia i nadrobienia. Naukowcy są już krok dalej. Myślą nie tylko o niepełnosprawnych ruchowo, ale i umysłowo. Na przykład o osobach z ograniczeniami poznawczymi (uczenia się nowych rzeczy). Prof. Agnieszka Cieśla pracuje nad tematem przystosowania mieszkań do potrzeb osób starszych i z demencją. Obecnie jest ich w Polsce pół miliona, za 25 lat będzie półtora miliona. Inny projekt z udziałem naukowczyni ma na celu stworzenie „ścieżki niezapominajki" pozwalającej im bezpiecznie wrócić takim osobom do domu.

Alicja Molenda

Przyda się seniorowi (I)

Kijki i laski

Do najprostszych przedmiotów służących nie tylko rekreacji, ale i poruszaniu się po własnym domu dla mniej sprawnych seniorów, należą kijki do nordic walking. Kijki są w jakiś sposób przyjaźniejsze od laski laski. Podpierając się nimi i spacerując po domu, seniorzy czują się po prostu raźniej i bezpieczniej.

Wiele osób starszych, po urazach czy w trakcie rehabilitacji potrzebuje wsparcia przy chodzeniu. Najwygodniejszym i najlżejszym podparciem są laski. Ten poręczny, wygodny i elegancki rekwizyt jest zarazem stabilnym wsparciem przy spacerowaniu. Laski inwalidzkie dla niepełnosprawnych są bardzo wytrzymałe, a zarazem lekkie i wygodne w przechowywaniu czy transporcie. Aby zapewnić sobie komfort i bezpieczeństwo przy korzystaniu z laski do spacerowania z regulowaną wysokością warto ją dopasować do swojego wzrostu (laska powinna znajdować się na wysokości nadgarstka).

Praktyczna laska do chodzenia dla seniora to idealny wybór dla szukających wsparcia przy spacerach. Lekka konstrukcja i wygodny uchwyt zapewniają komfort użytkowania. Dzięki funkcji regulowanej wysokości można łatwo dostosować laskę do swojego wzrostu. Dodatkowe bezpieczeństwo gwarantuje nasadka antypoślizgowa na zakończeniu laski.

W ofercie sklepów są laski drewniane, aluminiowe, stojące, składane, eleganckie, z siodełkiem, parasolką, czy z latarką. Koszt od 20 do 200 zł.

Kiedy nie wystarczają już laski z jedną lub trzema nóżkami i kule ortopedyczne, trzeba sięgnąć po chodziki i balkoniki

O rodzajach balkoników za tydzień.

(oprac. AM)

eprasa.pl c374440943

KSIĄŻKA

W oddali

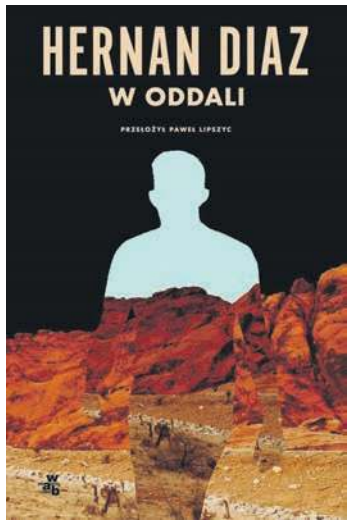

Dwaj bracia, dzięki pieniądzom zdobytym w nieco podstępny sposób przez ich ojca, wyruszają w daleką drogę z rodzinnej Szwecji do Ameryki. W Kalifornii szybko tracą się z oczu. Młodszy robi wszystko, by odnaleźć tego, który był dla niego ostoją. Rusza na wschód, piechotą, pod prąd fali emigrantów. Później kluczy - to południe, to północ, by znów skierować się w kierunku „miasta Nujark", które było celem jego brata.

Po drodze spotyka różnych ludzi. Jedni go wykorzystują, inni uczą i pomagają, a jeszcze inni poniżają i usiłują zabić. On sam, choć zawsze życzliwy, woli się trzymać z dala od obcych.

„W oddali" Hernana Diaza to powieść o człowieku przeraźliwie samotnym. Ale pojawiają się w niej też pytania o Boga, o otaczający nas świat, bliskość natury.

Hernan Diaz urodził się w Argentynie. Kiedy miał dwa lata, jego rodzina przeniosła się do Szwecji. Do Argentyny wróciła po przywróceniu demokracji. Po uzyskaniu tytułu licencjata z literatury na Uniwersytecie w Buenos Aires, Hernan przeniósł się do Londynu, by studiować w King's College. Później przeniósł się do Nowego Jorku. Uzyskał doktorat na Uniwersytecie Nowojorskim. Z powieścią „W oddali" trafił do finału nagrody Pulitzera.

Tadeusz Jachnicki

MUZYKA

Wielki hit ZZ Top wykończył dom uciech

Pół wieku temu, w 1973 r., zadebiutował pierwszy duży przebój ZZ Top. Jeśli puścicie sobie „La Grange", to z pewnością stwierdzicie: „No jasne, że to znam". Numer ukazał się na trzecim albumie studyjnym „Tres Hombres" (po hiszpańsku trzech mężczyzn, czyli gitarzysta Billy Gibbons, basista Dusty Hill i perkusista Frank Beard).

Utwór „La Grange" został nagrany jako ostatni. Opiera się tylko na jednym akordzie bluesowym, zaczerpniętym ze słynnej piosenki „Boogie Chillen" Johna Lee Hookera.

Tytułowe „La Grange" to miasteczko w Teksasie, w pobliżu którego działał burdelik Chicken Ranch. Tak o tym przybytku mówił Dusty Hill z ZZ Top: „Wielu chłopców z Teksasu, kiedy przychodził czas, żeby pozbyć się dziewictwa, chodziło tam i miało problem z głowy. Ojcowie zabierali tam synów. Nie wolno było przeklinać. Nie wolno było pić. To było przyzwoite miejsce. Można było spotkać w nim pracowników pól naftowych i senatorów". Właśnie o Chicken Ranch śpiewa Billy Gibbons w „La Grange".

Numer odniósł duży sukces na liście singli Billboardu. No i jak to bywa w takich przypadkach, burdelikiem zainteresowały się media. A że działał nielegalnie, choć za cichym przyzwoleniem miejscowych władz i mieszkańców, to w wyniku rozgłosu gubernator Teksasu kazał go zamknąć. Basista Dusty Hill komentował: „To mnie dopiero wkurzyło. Owszem, to był burdel, ale jak coś istnieje sto lat, to musi stać za tym jakiś dobry powód".

Obecnie zespół ZZ Top dalej koncertuje, ale już bez Dusty'ego Hilla, który zmarł 27 lipca 2021 r. w wieku 72 lat. W zespole zastąpił go Elwood Francis.

Łukasz Dulowski

FILM

Napoleon

Wiele hałasu o nic – można by podsumować krzykliwą kampanię reklamową „Napoleona". Nazwiska wybitnego specjalisty od widowisk Ridleya Scotta i będącego ostatnio na fali Oscarowego aktora Joaquina Phoenixa nie zsumowały się w dzieło wybitne. Ot, powiedzmy, najwyżej średnio udany film.

Scenariusz skupia się na kluczowych wydarzeniach z życia Napoleona od zdobycia Tulonu w 1793 roku, kiedy żądny sławy i sukcesów zostaje generałem w wieku zaledwie 24 lat, po klęskę pod Waterloo w 1815 roku, gdy jego armia ostatecznie zostaje rozbita przez Anglików i Prusaków. Twórcy z równą uwagą śledzą jego związek z Józefiną oparty na pożądaniu, chorej miłości i zazdrości. Napoleon nie umie uwolnić się od zdradzającej go małżonki, a jednocześnie wraz z kolejnymi wzajemnymi upokorzeniami ich związek się pogłębia.

W interpretacji Phoenixa Napoleonowi daleko do pełnego werwy zdobywcy, który nie może usiedzieć na miejscu. To raczej neurotyk spętany żądzą władzy, usiłujący pogodzić w sobie wieczny kompleks niższości z ogromnymi ambicjami. Phoenix skupiając się na zwichrowanej stronie Napoleona zapomina jednak o rozwoju postaci. Swoją grę opiera na arsenale kilku min i grymasów rzadko kiedy dając widzom emocjonalny kontakt z bohaterem. W efekcie kreśli odrażający portret tyrana i psychopaty.

Sceny bitew w większości nie porywają. Wyróżnia się zdobycie Tulonu i starcie na jeziorze pod Austerlitz. Częściej, mimo ogromnego budżetu, brakuje na nie reżyserskiego pomysłu.

Współczesny „Napoleon" to raczej smętna mowa pogrzebowa wariata niż bohaterski tren.

Tomasz Jurkiewicz

HOROSKOP

od 14 do 20 grudnia

Baran

Zmiany w związku ale i w sposobie zarabiania pieniędzy. Czasem będą to zmiany tak radykalne, że możesz mieć ich dość. Warto przypomnieć sobie wszystkie odniesione sukcesy i zmotywować się pozytywnymi stronami tych nagłych zmian i transformacji. Wielu z Was zajmie się teraz zdrowiem, ale często nie swoim lecz rodziców lub swoich dzieci. Co do swojego zdrowia to czasem będziesz zbytnio go nadwyrężał, daj sobie czasem chwile wytchnienia.

Bliźnięta

Słońce, na które wpływa już znak Koziorożca wzmocni i Was. Obdarzy siłą woli i zmniejszy Waszą naturalną zmienność. Znaczenia nabierze dom i życie rodzinne, niektóre z Was podejmą teraz niejedną trudną decyzję. Wiara w powodzenie będzie w dużym stopniu uzależniona od wiary we własne możliwości, nie poddawajcie się wpływom otoczenia, bo i tak nikt bardziej od Was nie będzie znał całości. Wolne dni przeznaczcie na rozwój swojego hobby.

Lew

Zwróć uwagę na własne zdrowie, zwłaszcza układ moczowo-płciowy i nerki. Pij dużo płynów i pomyśl nad przeprowadzeniem krótkotrwałej głodówki. Kwadratura Księżyca z Uranem przyniesie niespodzianki w sferze zawodowej. Jeśli do tej pory forsowałeś swój projekt bez powodzenia teraz spróbuj kolejny raz, masz dużą szansę na zrobienie postępu. Uważaj tylko by swoim uporem czegoś nie popsuć, więcej elastyczności a odniesiesz sukces. Weekend spędzaj w gronie najbliższych.

Waga

Kwadratura Księżyca do Urana przyniesie kontakty z kobietami ważnymi w Twoim życiu. To one często skłonią Cię do zmiany miejsca zamieszkania, zmiany pracy lub środowiska. Wiele z Was podejmie teraz decyzję o założeniu działalności gospodarczej. Inne posłuchają żony, matki lub ciotki przy podejmowaniu decyzji zawodowej. W tym tygodniu trzeba uważać na nałogi – zbyt często będą brały górę nad wolą. W wolne dni pływanie i prace plastyczne przyniosą Ci prawdziwy relaks.

Strzelec

Księżyc w znaku Wodnika i na Ciebie wpłynie pozytywnie. Będziesz miał szczęście w relacjach z kobietami, to one zaproponują Ci pracę, objaśnią trudne sprawy lub pomogą uporządkować relacje z innymi. Dobre stosunki z matką, córką lub szefową będą szły w parze z dobrymi zarobkami. Szukający pracy znajdą taką, która będzie lepiej płatna niż obecna. Pełen optymizmu i wewnętrznej harmonii bądź taktowny wobec tych, którzy mają gorszy czas, a takich na pewno teraz spotkasz.

Wodnik

Samotne Wodniki mają dużą szansę na znalezienie prawdziwego uczucia, a w związkach na nowo odżyje namiętność i pożądanie. Czułość i romantyczne chwile będą wprowadzać Cię w doskonały nastrój. To świetny czas dla twórców, Twoja kreatywność będzie rozkwitała, wyostrzona intuicja podpowie Ci ciekawe rozwiązania. Warto już teraz brać urlop i wyjeżdżać np. za granicę. W wolne dni przebywaj dużo na powietrzu i postaw na aktywny relaks.

Byk

Kwadratura Urana do Księżyca pokrzyżuje Ci nieco plany rodzinne lub uczuciowe, czasem poprzez zazdrość, czasem wskutek braku zrozumienia potrzeb drugiej strony. Ważna stanie się komunikacja, ale też i czułość, empatia, która pozbawiona dumy będzie umiała wiele wybaczyć. Jeśli dasz komuś dojść do słowa okaże się, że byłeś w błędzie i przyjdzie czas by naprawić to co zepsułeś. Poprawi się Twoje zdrowie i sytuacja w pracy. Nie zapominaj o swoich ambicjach.

Rak

Obudzą w Tobie skrywane pragnienia, namiętność i emocje. Przyznasz się sam przed sobą do czegoś do czego dotąd nie chciałeś się przyznać i nagle nie będziesz szukał akceptacji ze strony innych. Dla niektórych to czas zasłaniania się rodziną i wypierania się tego co oczywiste, ale i tak w końcu pójdziesz za głosem intuicji i drogą poszukiwania własnego szczęścia. Wolne dni spędzaj na błogim lenistwie, odpuść perfekcyjne sprzątanie na święta – należy Ci się!

Panna

To czas z jednej strony wielu obowiązków, często związanych z nową pracą, z drugiej strony czas odnawiania kontaktów, wybaczania i dążenia do lepszego życia. Nadarzą się okazje do zarabiania większych pieniędzy, wiele z Was spróbuje czegoś nowego, w innej niż dotychczasowej branży. W uczuciach wciąż coś się dzieje, na razie musisz przetrwać burze. Bądź wyrozumiała, a wszystko dobrze się skończy.

Skorpion

Wenus w Twoim znaku obdarzy Cię iście stoickim spokojem. Nawet jeśli inni będą wychodzić z siebie, ty zachowasz zimną krew. Czasem kogoś stracisz, ale zachowasz siebie. Bez fałszu i pozorów będzie Ci się znacznie lepiej żyło i to właśnie sobie w tym tygodniu uświadomisz. Możesz odczuwać już zbliżającą się opozycję Wenus do Urana – zmiany w domu są nieuniknione. W weekend długo śpij i oglądnij dobry film.

Koziorożec

Ważna podróż lub rozmowy a u niektórych drugi związek odegrają teraz główną rolę. Coś z przeszłości wróci do Ciebie jak bumerang. Mądrzejszy dzięki doświadczeniu poradzisz sobie z przeciwnościami i będziesz umiał przekonać innych do swoich racji. Młode osoby mogą teraz gorzki poczuć smak zdrady lub intensywnego zarabiania pieniędzy na dwóch etatach. Nie oglądaj się za siebie, rób plany na przyszłość.

Ryby

Będziecie żyły marzeniami i planami na przyszłość. Czasem roztargnione i z głową w chmurach możecie przeoczyć coś ważnego – potrzeby innych lub różnice jakie dzielą Was z kimś nowo poznanym. Idealizowanie innych może sprowadzić Was na manowce. Bądźcie czujne, wyciągajcie wnioski z przeszłości – odmawiacie, jeśli poczujecie, że na coś się wewnętrznie nie godzicie. Dom i rodzina dla wielu z Was staną się teraz najważniejsze.

Anna Kępka Facebook: Wróżka Anna Mistrz Reiki

eprasa.pl c374440943

KINA

SZTUKA, Chrzanów, ul. Broniewskiego 4, tel. 32 623 30 86
- Trolle 3 - 14.12 godz. 15.30, 18.00. 15-18.12 godz. 15.30; 20-21.12 godz. 15.30
- Napoleon - 14.12 godz. 20.15; 15-21.12 godz. 20.00
- Marvels - 15-18.12 godz. 17.45; 20-21.12 godz. 17.45

Od 22 do 26 grudnia - kino nieczynne

SOKÓŁ, Trzebinia, ul. Kościuszki 74, tel. 32 611 06 21
- Życzenie - 14.12 godz. 17.00
- Pięć koszmarnych nocy - 14.12 godz. 19.30
- Trolle 3 - 15.12 godz. 17.00, 19.00; 16-17.12 godz. 15.00, 17.00; 19.12 godz. 17.00; 20.12 godz. 16.00, 18.00; 22.12 godz. 16.00, 18.00
- Napoleon - 15.12 godz. 21.00; 16-17.12 godz. 19.00; 19.12 godz. 19.30; 20.12 godz. 20.00; 22.12 godz. 20.00

KINOBZIK
Skazani na Shawshank - 18.12 godz. 18.00 (seans dla widzów dorosłych, wstęp bezpłatny)
21 grudnia oraz od 23 do 27 grudnia - kino nieczynne

ALE KINO, Libiąż, ul. Górnicza 1, tel. 32 627 12 62
- Kicia Kocia pod choinkę - 15 i 18.12 godz. 15.30
- Trolle 3 - 15 i 18.12 godz. 17.00
- Jedna dusza - 15 i 18.12 godz. 19.00; 17.12 godz. 19.30

Od 23 do 26 grudnia - kino nieczynne

IMPREZY

ŚWIĄTECZNY SALON POEZJI „O, GWIAZDO BETLEJEMSKA" - 17 grudnia godz. 18.45, klasztor o.o. Bernardynów w Alwerni. Wystąpią aktorzy i muzycy scen krakowskich.

WIGILIA NA TRZEBIŃSKIM RYNKU - 16 grudnia godz. 14.00.
W programie
- Życzenia świąteczne, przekazanie Betlejemskiego Światła Pokoju przez harcerzy trzebińskiego Hufca ZHP oraz 100 lampionów z okazji 100-lecie hufca.
- Występy dzieci z trzebińskich przedszkoli oraz grupy wokalnej z Powiatowego Młodzieżowego Domu Kultury w Trzebini.
- Loteria świąteczna (los 5 zł) - do wygrania m.in: telewizor, sprzęt AGD, zestaw Lego, vouchery.

Loteria organizowana jest na rzecz 14-letniej Antosi, mieszkanki osiedla Widokowego, chorującej na Zespół Edwardsa - nieuleczalną chorobę genetyczną, która przejawia się wadą serca, zaburzeniami psychoruchowymi i neurologicznymi oraz obniżoną odpornością.
- Degustacja potraw wigilijnych; szopka bożonarodzeniowa; domek Mikołaja; bożonarodzeniowe warsztaty plastyczne; słodkie niespodzianki.
- Kiermasz świąteczny.

ŚWIĄTECZNY WEEKEND W KRZESZOWICACH - 16 i 17 grudnia, Rynek w Krzeszowicach.
W programie: Jarmark Tradycji i Rękodzieła (sobota i niedziela).
W niedzielę, 17 grudnia - Krzeszowicki Wigilijny Stół. W programie m.in.: warsztaty ozdób choinkowych (godz. 11.00-13.00); plenerowe gotowanie i degustacja wigilijnych potraw (godz. 11.30-13.00); życzenia burmistrza Krzeszowic (godz. 12.00); wspólne ubieranie choinki (godz. 12.45); występ Kapeli Zbieranej (godz. 13.00); występ zespołu Verso (godz. 14.00)

III JARMARK BOŻONARODZENIOWY W SKANSENIE - 17 grudnia godz. 13.00-17.00, Muzeum Małopolski Zachodniej w Wygiełzowie. Wstęp wolny.
Na odwiedzających czekać będą stoiska z rękodziełem, świątecznymi ozdobami, tradycyjnymi potrawami wigilijnymi, a na scenie rozbrzmiewać będą kolędy, pastorałki i świąteczne utwory w wykonaniu Duo Performance oraz Kapeli Fedaków (godz. 15.30-16.00).
W dworze z Drogini zostanie wystawiony dla najmłodszych spektakl „Grinch – Magia Świąt" w wykonaniu Teatru Blaszany Bębenek (godz. 14.40-15.30). Podczas imprezy zostaną ogłoszone wyniki konkursu Świąteczna Kartka Bożonarodzeniowa (godz. 14.00-14.40) .
W programie jarmarku są również warsztaty plastyczne: tworzenia światów z opłatka, pieczenia i dekorowania świątecznych pierników, malowania szklanych bombek.

SYLWESTER Z ANDRE RIEU W CHRZANOWIE I LIBIĄŻU - 31 grudnia. W programie premierowa retransmisja nowego koncertu ,,Śnieżne Boże Narodzenie".
Chrzanów: godz. 14.00, kino Sztuka, Miejski Ośrodek Kultury Sportu i Rekreacji; bilety: 40 zł (35 zł ulgowy)
Libiąż: godz. 20.30, Ale Kino, Libiąskie Centrum Kultury; po retransmisji organizatorzy zapraszają na: przekąski, niespodzianki, życzenia oraz toast noworoczny. Bilety: 65 zł.

SYLWESTER 2023 W CHRZANOWIE - 31 grudnia godz. 23.00, plac Tysiąclecia w Chrzanowie - Podczas imprezy zabawa z dj-em. W programie również pokaz cichych fajerwerków.

KONCERTY

PIERWSZA GWIAZDKA NAD TRZEBINIĄ. KONCERT KOLĘD I PASTORAŁEK - 16 grudnia godz. 19.00, Bazylika Mniejsza w Trzebini (ul. Głowackiego 3). Wstęp wolny.
Wystąpią: Andrzej Rybiński, Emilia Kostka, Góral Power, Izabela Szafrańska, Mateusz Mijal, Monika Chwajoł, orkiestra pod kier. Macieja Niecia; zespół wokalny pod kier. Ewy Niewdany-Hady; scenariusz i reżyseria: Monika Chwajoł, Mateusz Mijal, Sebastian Szafarz. Prowadzący: Sebastian Szafarz.

KONCERT ŚWIĄTECZNY „NA CAŁEJ POŁACI ŚNIEG" - 17 grudnia godz. 17.00, Libiąskie Centrum Kultury. Wystąpią: Julia Biskup, Kacper Szczurek, Regina Warska, Marysia Świstak, Marta Artymiak oraz dzieci z sekcji artystycznych w LCK. Bilety: 15 zł.

UROCZYSTY KONCERT JUBILEUSZOWY Z OKAZJI 60-LECIA PAŃSTWOWEJ SZKOŁY MUZYCZNEJ W CHRZANOWIE - 19 grudnia godz. 16.00, sala teatralna Miejskiego Ośrodka Kultury Sportu i Rekreacji w Chrzanowie.

SPOTKANIA

SPOTKANIE Z MAĆKIEM MUCHĄ - 14 grudnia godz. 17.00, kawiarnia Czarna Kavka (ul. Daszyńskiego 1) w Krzeszowicach. Zaprasza Stowarzyszenie Rzetelna Gmina Krzeszowice. Na spotkanie nie ma zapisów. Wstęp wolny.
Maciek Mucha mieszka w Krzeszowicach i jeszcze niedawno reprezentował Polskę na Mistrzostwach Świata w Kickboxingu. Jest też multimedalistą pucharów Polski i innych imprez w kickboxingu.

ODKURZANIE POEZJI ,,ŚWIĘTA W KRZYWYM ZWIERCIADLE" Z ARTYSTYCZNĄ GRUPĄ ŹRÓDŁOSŁÓW - 14 grudnia godz. 17.00, kawiarnia Nisza Coffee & Tea w Libiąskim Centrum Kultury. Oprawa muzyczna: Agata Borkowska.

SPOTKANIE Z POEZJĄ PRZY CHOINCE - 15 grudnia godz. 17.00, klub Stara Kotłownia w Chrzanowie. Zapraszają Miejski Ośrodek Kultury, Sportu i Rekreacji w Chrzanowie oraz Grupa Twórcza Cumulus. W programie: poezja bożonarodzeniowa w wykonaniu członków Grupy Twórczej Cumulus oraz zaproszonych gości. Oprawa muzyczna: Michał Łangowski – wokalista zespołu Cisza Jak Ta.

ŚWIĘTA Z BIBLIOTEKĄ W LIBIĄŻU - 15 grudnia.
W programie:
10.00 - Teatrzyk Kamishibai i zdobienie pierników
17.00 - podsumowanie roku czytelniczego; warsztaty świąteczne; kiermasz nowych książek; wizyta aniołka

PRZY ŚWIĄTECZNYM STOLE - 19 grudnia godz. 16.00, Miejska Biblioteka Publiczna w Chrzanowie, filia w Balinie. Biblioteka razem z Kołem Gospodyń Wiejskich Balinianki zaprasza mieszkańców na rodzinne spotkanie opłatkowe. W programie: wspólne przygotowywanie ozdób bożonarodzeniowych i śpiewanie kolęd.

WYSTAWY

„KALEJDOSKOP" - ZBIOROWA WYSTAWA POLSKICH ARTYSTÓW NA 35-LECIE GALERII - wernisaż 15 grudnia godz. 18.00, Galeria Sztuk Wizualnych Vauxhall w Krzeszowicach.
To jubileuszowa wystawa artystów, którzy mieli swoje indywidualne wystawy w krzeszowickiej galerii. Są na niej dzieła plastyczne: malarzy, rysowników, rzeźbiarzy, tworzących w różnych stylach i technikach. Wystawa będąca ekspozycją okolicznościową nie ma wspólnego tematu, artyści wybrali prace według własnego uznania. Wystawa czynna do 21 stycznia 2024. Kurator wystawy: Anna Miga.
W wystawie udział biorą: Michał Baca, Michał Batkiewicz, Marita Benke-Gajda, Maria Bieńkowska-Kopczyńska, Kacper Bożek, Czesław Dźwigaj, Barbara i Worku Goshu, Wacław Jagielski, Bogdan Klechowski, Łucja Kłańska-Kanarek, Marcin Kołpanowicz, Katarzyna Kopańska, Teresa Kotkowska, Wojtek Kowalczyk, Dagmara Kwiatek, Wojciech Kubiak, Aleksandra Kucharska-Cybuch, Marta Makarczuk, Eugeniusz Molski, Rodzina Sieków, Grzegorz Stec, Bernadetta Stępień, Marysia Ślusarczyk, Bartek Talarczyk, Alicja i Maciej Urbaniak, Andrzej Zwolak, Aleksander Żywiecki.
Na wystawie zostaną również pokazane dzieła twórców nieżyjących: Bronisława Chromego, Andrzeja Kołpanowicza, Mariana Konarskiego, Bogusza Salwińskiego.

NIEDOKOŃCZONY, JASNY PORTRET TWÓJ - Muzeum w Chrzanowie - Dom Urbańczyka (al. Henryka 16). Wystawa czynna do 10 marca 2024 r.
Wizerunki kobiet utrwalone na płótnie, papierze i kliszach, znajdujące się w zbiorach chrzanowskiego Muzeum stały się inspiracją do powstania wystawy, której hasłem przewodnim są słowa Jonasza Kofty „Niedokończony, jasny portret Twój...".
Wystawa postała przy współpracy z Muzeum Krakowa oraz Muzeum Inżynierii i Techniki w Krakowie. Pochodzą stamtąd liczne artefakty, wyszukane przez kuratorki wystawy. To elementy stroju i biżuterii, sprzęty używane w gospodarstwie domowym, a także inne nieco mniej oczywiste.

JESTEM W DRODZE... - MALARSTWO MAŁGORZATY GÓRY-DERESZOWSKIEJ - Galeria Sztuki Na Styku w MOKSiR Chrzanów. Wystawę można oglądać do 31 grudnia.
Małgorzata Góra-Dereszowska – urodzona w 1976 roku w Chrzanowie. Ukończyła Liceum Sztuk Plastycznych w Krakowie. Studiowała w krakowskiej Akademii Sztuk Pięknych na Wydziale Malarstwa u prof. Sławomira Karpowicza (1997-1998), a kolejne dwa lata w pracowni malarstwa rektora prof. Stanisława Rodzińskiego. W 2001 roku otrzymała dyplom z wyróżnieniem. Jej obrazy znajdują się w zbiorze Muzeum Tatrzańskiego w Zakopanem oraz w prywatnych kolekcjach w kraju i za granicą. Brała udział w ponad 40 wystawach zbiorowych i indywidualnych. Od 2003 roku prowadzi wraz z mężem Galerię Art Deco w Chrzanowie.

SZCZĘŚLIWY DOM, GDZIE PAJĄKI SĄ. WYSTAWA PAJĄKÓW LUDOWYCH - Muzeum Małopolski Zachodniej w Wygiełzowie, dwór z Drogini. Wystawa potrwa do 31 stycznia 2024 roku. Wystawa prezentuje prace autorstwa Anny Przybyłowicz-Waluś, etnografki, której pasją są ludowe pająki ze słomy.

KONKURSY

KONKURS PIOSENKI ŚWIĄTECZNEJ DLA DZIECI I MŁODZIEŻY - 16 grudnia godz. 16.00, Libiąskie Centrum Kultury.

XXXVIII OGÓLNOPOLSKI KONKURS POETYCKI „O HERB GRODU MIASTA CHRZANOWA". Do udziału w konkursie zapraszają Miejski Ośrodek Kultury, Sportu i Rekreacji w Chrzanowie oraz Grupa twórcza „Cumulus". Prace należy nadsyłać do 30 marca 2024 r. Konkurs organizowany jest w dwóch kategoriach tematycznych: I kategoria – wiersze o tematyce związanej z Chrzanowem i ziemią chrzanowską, II kategoria – wiersze o tematyce dowolnej; oraz w następujących kategoriach wiekowych: I kategoria - uczeń szkoły podstawowej (do IV klasy), II kategoria - uczeń szkoły podstawowej (V - VIII klasy), III kategoria - uczniowie szkół ponadpodstawowych, IV kategoria – dorośli.
Rozstrzygnięcie konkursu nastąpi 17 maja 2024. Regulamin konkursu dostępny jest na stronie organizatora: www.moksir.chrzanow.pl

eprasa.pl c374440943

PRACA

Zatrudnię

• BRUKARZY, pomocników brukarzy zatrudni firma. Tel. 694-437-580

• Firma KOZBI zatrudni pracownika przy produkcji mebli, osobę do przyuczenia, mile widziani chętni z doświadczenia. Tel. 502-365-077

• Firma WREMGÓR z Libiąża zatrudni ślusarzy z doświadczeniem. Tel. 32-222-55-60, Email: wremgor@poczta.fm

• KELNERA i kucharza przyjmę - Trzebinia. Tel. 605-444-498

• KIEROWCÓW samochodów ciężarowych z kat.C, C+E zatrudni firma. Tel. 694-437-580

• **KIEROWCĘ, może być emeryt, rencista do transportu medycznego z Chrzanowa - okolic Tel. 501-559-369**

• MAJSTRA robót drogowych zatrudni firma. Tel. 694-437-580

• MONTERÓW zewnętrznych sieci wod.-kan. zatrudni firma. Tel. 694-437-580

• OPERATORA koparki i koparko-ładowarki z doświadczeniem zatrudni firma. Tel. 694-437-580

PRACA
CHRZANÓW ul. KROCZYMIECH 2 H
PhiLogic
rekrutacja@philogic.pl
zatrudnimy
na stanowisko:
ELEKTRYK
TEL. 793 424 123

• **OSOBĘ do działu księgowości z doświadczeniem do biura rachunkowego będącego na rynku już 30 lat. CV: marta@biznes-partner.net Tel. 505 019 186**

• **PIEKARNIA Luszowice zatrudni osobę do zespołu sprzątającego. Praca od poniedziałku do soboty w godz. 6-12. Wolne za sobotę w poniedziałek lub czwartek. Umowa o pracę. Tel. 601-412-932**

• POSZUKUJEMY pracowników oraz brygad w zawodach budowlanych. Praca stała, bez przerw zimowych. Tel. 790-638-382

• **POSZUKUJĘ pracownika do laboratorium w zakładzie rerafinacji olejów w Trzebini. Wymagania: wykształcenie wyższe chemiczne, mile widziane doświadczenie w branży laboratoryjnej. Praca w systemie dwuzmianowym. Umowa o pracę - pełny etat. Tel. 693-418-800. Email: biuro.trzebinia@robac.pl**

• PRACA w firmie budowlanej Tel. 668-395-068

• USŁUGI budowlane - zatrudnię pracowników z doświadczeniem do wykonywania prac wykończeniowych. Tel. +48-608-663-219.

• **ZATRUDNIĘ emeryta z Libiąża lub Chrzanowa na stróża Tel. 32-623-59-31.**

Szukam pracy

• POMOGĘ starszej osobie, zaopiekuję się dzieckiem. Tel. 504-673-335

MOTORYZACJA

Kupię (m)

SKUP AUT
za gotówkę
500 349 500

• 100 % Autoskup Tel. 500-349-500

• 100% każdy samochód kupię Tel. 880-084-653

AUTOSKUP
tel. 516 159 309

• 100% każdy samochód kupię. Tel. 516-159-309

• 32-611-03-50 Auto-Skup rozbite, całe; Tel. 600-465-773

• **AUTO Skup osobowe, dostawcze, motory, skutery, quady, ciągniki, przyczepy! Każdy stan. Tel. 889 098 521**

• AUTO-SKUP osobowe, dostawcze, motocykle, ciągniki rolnicze; stan obojętny, do 50 tys.zł. Tel. 696-033-800

• AUTO-SKUP: całe, uszkodzone, skorodowane. Złomowanie, wystawiamy zaświadczenia; własny transport Tel. 604-188-647

• AUTOSKUP całych, rozbitych i dostawczych. Tel. 516-159-309

• KUPIĘ ciągnik rolniczy. Tel. 696-033-800

• SKUP aut całych, rozbitych Tel. 880-084-653

• **ZŁOMOWANIE - skup pojazdów samochodowych, rolniczych, motocykli. Tel. 604-754-418**

Części motoryzacyjne

• AUTO-CZĘŚCI: używane, duży wybór, faktura Vat – Chrzanów, Działkowa (droga w kierunku Luszowic). Tel. 506-099-245

• OPONY używane - duży wybór; przy zakupie montaż gratis! Wulkanizacja. Chrzanów, ul. Działkowa (droga na Luszowice). Tel. 506-099-245

Usługi motoryzacyjne

• 32-611-03-50 AUTOZŁOM – kasacja. Pomoc drogowa. Skup samochodów całych, rozbitych, skorodowanych. Sprzedaż części używanych Tel. 600-465-773

• **KASACJA pojazdów. Wystawiamy zaświadczenia. Dojazd gratis. Autoskup. Tel. 606-482-571, 32-623-91-52**

• POMOC drogowa - Autolaweta Tel. 513-651-407

• SKUP pojazdów do demontażu. Złomowanie aut. Holowanie pojazdu od klienta w promieniu 50 km gratis. Tel. 733-044-044. www.autozlom5.pl

NIERUCHOMOŚCI

Sprzedam (n)

• DOM do remontu Młoszowa Tel. 533-553-388

• DZIAŁKA budowlana 1696m2 - Trzebinia,Trzebionka. Media. Tel. 696-748-588

• DZIAŁKA budowlana 8,5ar w Libiążu. Tel. 668-116-472

• MIESZKANIE 35,7m2, własnościowe, Chrzanów - Wyszyńskiego Tel. 796-301-210, 662-482-352

Kupię (n)

• KAWALERKĘ - os. Siersza, Jana Pawła. Tel. 539-261-927

• KUPIĘ dom lub działkę w Chrzanowie (centrum, Stara Huta). Tel. 500-439-900.

• KUPIĘ zadłużone domy, działki, gotówka. Załatwiam wszystkie formalności, prawne, komornik, dyskretnie. Tel. 533-553-388, Biuro: Trzebinia, Kościuszki 50

• MAŁY dom lub udziały do zamieszkania. Tel. 539-261-927

• ZDECYDOWANIE kupię działkę, grunt lub inną nieruchomość z bezpośrednim dostępem do głównej drogi w Trzebini, Chrzanowie, okolicy (bez pośredników) Tel. 538-330-565

Wynajem (mam do wynajęcia)

• DO wynajęcia lokal handlowo-usługowy 40m2 - Chrzanów, Sikorskiego. Tel. 694-775-193

• DO wynajęcia pomieszczenia pod gabinety lekarskie w centrum Chrzanowa. Tel. 504-244-916

• HALA produkcyjno-magazynowa 700m2. Wszystkie media. Tel. 516-193-909

• MAŁE mieszkanie w Libiążu. Tel. 501-652-277

• MIESZKANIE 45m2, 3 piętro; umeblowane, z AGD i RTV - Chrzanów, Mieszka I. Tel. 532-564-700

USŁUGI

Budowlane

• 518-706-099 Gładzie, malowanie maszynowe, płytki, kompleksowe wykończenia. www.tom-reg.pl

• BRUKARSTWO Tel. 501-066-248

• BRUKARSTWO ogrodzenia kompleksowo Tel. 533-528-091.

• BRUKARSTWO, kanalizacja, ogrodzenia A-Z Tel. 664-553-074

• BUDOWA domów od podstaw Tel. 604-456-994

• BUDOWA dróg dojazdowych, podjazdów, podbudowy. Tel. 668-340-936

• CYKLINOWANIE bezpyłowo, lakierowanie. Tel. 516-769-265

• CYKLINOWANIE bezpyłowo. Tel. 798-381-658

• DACHY, więźby, pokrycia. Tel. 509-339-135, 785-361-969

• DACHY, więźby, pokrycia. Tel. 604-456-994

• DOCIEPLENIA budynków. Tel. 604-456-994

• DOCIEPLENIA, elewacje, wykończenia. Buduj z góralami!!!; www.wmexpert.com.pl Tel. 663-310-949

• EKOSZAMBA, szamba betonowe - montaż, sprzedaż Tel. 501-066-248

• GARAŻE blaszane, wiaty, hale, kojce dla psów, bramy garażowe. Transport, montaż - Gratis! Producent. Tel. 32-700-34-48, 509-038-426 www.robstal.pl

• KAMIEŃ, piasek, ziemia, gruz Tel. 501-066-248

• KOSTKA brukowa; usługi minikoparką; wyburzenia; transport do 3,5t Tel. 500-657-444

• KRYS-PRO-REM - kompleksowe wykończenia wnętrz. Tel. 696 576 467

• MALOWANIE dachów, elewacji; konserwacja konstrukcji stalowych betonowych, drewnianych. Wieloletnia praktyka Tel. /fax 33-873-06-01, 602-882-325

• MALOWANIE natryskowe dużych powierzchni (hale, konstrukcje stalowe, dachy, domy). Tel. 518-706-099

• **MALOWANIE, gładzie, tanio. Tel. 501-215-951**

ZAWIADOMIENIE

Miejski Zarząd Zasobów Komunalnych w Chrzanowie zawiadamia, że w dniach od 14.12.2023 r. do 05.01.2024 r. wykłada do publicznego wglądu na:

a) na tablicy ogłoszeń w siedzibie Miejskiego Zarządu Zasobów Komunalnych w Chrzanowie przy ul. Garncarskiej 4,

b) na tablicy ogłoszeń w siedzibie Urzędu Miejskiego w Chrzanowie, Aleja Henryka 20,

c) w Biuletynie Informacji Publicznej,

lokale użytkowe będące własnością Gminy Chrzanów przeznaczone do oddania w najem w drodze przetargu nieograniczonego:

1. Lokal użytkowy –zlokalizowany przy ul. Grunwaldzka 1, w Chrzanowie, o powierzchni 25,92 m2

WYPOŻYCZALNIA SAMOCHODÓW OSOBOWYCH, DOSTAWCZYCH AUTOLAWET
iRent

Trzebinia
ul. Norwida 6
tel. 608 401 001, 696 120 606
www.august-car.pl

ZŁOMOWANIE POJAZDÓW
Zaświadczenie do Urzędu
Przyjazd gratis!
Tel. 606 482 571

SKUP POJAZDÓW
LEGALNE ZŁOMOWANIE
www.automajer.pl
AUTO MAJER
tel. 600 465 773

ZARZĄD POWIATU CHRZANOWSKIEGO

Działając na podstawie art. 35 ust.1 i 2 ustawy z dnia 21 sierpnia 1997 r., o gospodarce nieruchomościami / Dz. U z 2023, poz.344 z późn. zm./ informuje, o wywieszeniu na okres 21 dni w Starostwie Powiatowym w Chrzanowie, ul. Partyzantów 2 wykazu nieruchomości z zasobu Powiatu Chrzanowskiego przeznaczonej do sprzedaży w trybie bezprzetargowym z 95 % bonifikatą na rzecz Gminy Trzebinia oznaczonej w ewidencji gruntów Trzebinia – obręb Siersza jako działki nr 79/5 o pow. 0,1310 ha, 79/6 o pow. 0,0041 ha, 79/7 o pow. 0,0627 ha, 79/8 o pow. 0,0006 ha, 81/1 o pow. 0,0446 ha, 82/1 o pow. 0,0134 ha, 79/2 o pow. 0,0770 ha, 80/1 o pow. 0,0930 ha, stanowiącej zgodnie z KR1C /00075560/1 własność Powiatu Chrzanowskiego.

Wykaz podaje się do publicznej wiadomości na okres 21 dni t.j. od dnia 14.12.2023 r. do dnia 04.01.2024 r.

Osoby, którym przysługuje pierwszeństwo w nabyciu nieruchomości na podstawie art. 34 ust.1 pkt 1 i 2 ustawy o gospodarce nieruchomościami, mogą składać stosowne wnioski w terminie 6 tygodni od dnia wywieszenia wykazu t.j. od dnia 14.12.2023 r. do 26.01.2024 r.

Z dniem 27.01.2024 r. wygasają roszczenia do zbywanej nieruchomości.

ZARZĄD POWIATU CHRZANOWSKIEGO

Działając na podstawie art. 35 ust.1 i 2 ustawy z dnia 21 sierpnia 1997 r., o gospodarce nieruchomościami / Dz. U z 2023, poz.344 z późn. zm./ informuje, o wywieszeniu na okres 21 dni w Starostwie Powiatowym w Chrzanowie, ul. Partyzantów 2- wykazu nieruchomości z zasobu Powiatu Chrzanowskiego przeznaczonej do oddania w nieodpłatne użytkowanie w drodze bezprzetargowej na czas nieoznaczony na rzecz Szpitala Powiatowego w Chrzanowie położonej w jednostce ewidencyjnej Chrzanów- obręb Kościelec oznaczonej jako działka nr 732/189 o pow. 0,4585 ha, stanowiącej zgodnie z KW KR1C/00101301/0 własność Powiatu Chrzanowskiego.

Wykaz podaje się do publicznej wiadomości na okres 21 dni t.j. od dnia 14.12.2023 r. do dnia 04.01.2024 r.

Osoby, którym przysługuje pierwszeństwo w nabyciu nieruchomości na podstawie art. 34 ust.1 pkt 1 i 2 ustawy o gospodarce nieruchomościami, mogą składać stosowne wnioski w terminie 6 tygodni od dnia wywieszenia wykazu t.j. od dnia 14.12.2023 r. do 26.01.2024 r.

Z dniem 27.01.2024 r. wygasają roszczenia do zbywanej nieruchomości.

eprasa.pl c374440943

• MALOWANIE, szpachlowanie, szlifowanie bezpyłowe, sufity podwieszane, ścianki działowe, tapetowanie, montaż paneli podłogowych, wylewki samopoziomujące, zabudowy z taśma led, montaż drzwi. Tel. 515-728-836.

• **MDM Ogrodzenia betonowe – produkcja, sprzedaż; Olszyny, Młyńska 6, Babice Tel. 665-243-082**

• MINIKOPARKA usługi: drenaż, ekoszamba, kanalizacja Tel. 501-066-248

• PROJEKTY budynków indywidualnych, gotowych, rozbudowy, adaptacje, kosztorysy, nadzory budowlane. Świadectwa energetyczne – F.H.U. „Natalia" Chrzanów, ul. Sikorskiego – inż. Jacek Gębala Tel. 32-754-11-00, 32-623-95-35, 600-238-671

• **REMONTY, wykończenia wnętrz, tynki dekoracyjne, gładzie, malowanie, łazienki, sufity gk, panele. Tel. 660 519 448**

• REMONTY, wykończenia, kuchnie, szafy, meble na wymiar Tel. 883 100 910

• ROZBUDOWY, remonty, wyburzenia. Tel. 508-206-405

• **SCHODY drewniane - produkcja-montaż. Tel. 793 583 607, www.schodydrzwi.com.pl**

• SCHODY, drzwi drewniane, montaż. Facebook: RAFSTOL Tel. 510-424-103

• TYNKI maszynowe gipsowe, cementowo-wapienne. Tel. 606-612-633

• **UKŁADANIE kostki brukowej Tel. 505-828-444, 535-061-222**

• USŁUGI Rem-Bud: adaptacje, suche tynki, sufit 65zł, ścianki 47zł, malowanie 15zł, gładź 20zł, flizowanie 55zł. Tel. 606-740-937

• USŁUGI brukarskie Tel. 505-148-009.

• USŁUGI koparko-ładowarką i minikoparką. Tel. 505-828-444

• USŁUGI koparkowe Łukasz Mazur. Usługi minikoparkowe: przyłącza wody, gazu, kanalizacji, wykopy fundamentów, ogrodzenia. Tel. 534-835-940

• USŁUGI minikoparką - wykopy, wyburzenia Tel. 668-340-936

• USŁUGI – koparko-ładowarką JCB, kucie młotem, wyburzenia kompleksowo Tel. 501-066-248

• **WYBURZENIA - wywóz gruzu Tel. 505-828-444**

• WYBURZENIA kompleksowo, wywóz gruzu Tel. 501-066-248

• WYKONUJEMY wylewki maszynowe. Tel. 792-441-475

• **WYLEWKI maszynowe, cementowe, anhydrytowe, przemysłowe, styrobeton. Solidnie Tel. 534-535-078**

Elektrotechniczne

• **600-789-505 Instalacje elektryczne Tel. 600-789-505**

• ALARMOWE-ANTENOWE–RTV/SAT, domofony, wideodomofony, telewizja obserwacyjna, komputerowe LAN/WiFi – montaż, naprawa. „Prewen". Tel. 32-757-18-84, 502-863-471

• ELEKTRYCZNE. Tel. 601-070-229

Instalacyjne

• AELEKTRO-SERWIS wykonuje: instalacje elektryczne, odgromowe, teletechniczne, podłączenia urządzeń elektrycznych, naprawy, pomiary. Tel. 603-269-086, 32-623-81-84 po 17.00

• ELEKTROINSTALACJE Tel. 608-445-635

• **INSTALACJE elektryczne Tel. 600-789-505**

• INSTALACJE wc, co, przeróbki Tel. 577-381-254.

• INSTALACJE wod-kan, CO, gaz. Ogrzewania podłogowe, wymiana kotłów. Montaż kotłowni. Próby szczelności gazu. Tel. 534-835-940

• USŁUGI wod-kan-gaz-co. Montaż kotłów i piecyków gazowych Tel. 509-524-190

Serwisowe

• **KOMPUTERY - usuwanie problemów. Dojazd bezpłatny. Tel. 502-863-471**

• NAPRAWA RTV, telewizory, anteny, podłączenia. Z dojazdem. Szybko, solidnie, gwarancja. Tel. 691-511-914

• SERWIS - naprawa, montaż term, kotłów gazowych. Przeglądy, konserwacje, próby szczelności, analiza spalin, uprawnienia. Podłączanie kuchenek, gwarancje. Junkers, Neckar, Termet, Vaillant, Saunier-Duval, DeDiertich, Beretta, inne Tel. 666-255-068

Okolicznościowe

• KOMPLEKSOWA obsługa wesel i katering; FB: jacek.nowak.catering Tel. 601-861-673

Nauka

• ANGIELSKI - korepetycje Tel. 693-084-740.

• ANGIELSKI - korepetycje, egzamin, matura Tel. 667-970-253.

Rachunkowe

• BILIŃSKI Witold Kancelaria Podatkowa. Spadki, darowizny, inne nabycia; pomoc deklaracje, pisma, ulgi w spłacie. Chrzanów, Aleja Henryka 24. Tel. 603-210-420, 32-623-28-40

Sprzątanie

• CZYSZCZENIE dywanów, tapicerek! Tel. 694-227-177. www.szybkieczyszczenia.pl

• **KOMPLEKSOWE sprzątanie biur, mieszkań, domów (też po remoncie) itd. Dobre ceny. Tel. 664-565-653**

• ODŚNIEŻANIE dachów. Tel. 502 277 286.

• PRALNIA dywanów, pranie garderoby, obszywanie, sprzedaż dywanów, czyszczenie tapicerki meblowej - Libiąż (sklep z dywanami). Tel. 664-053-102

• PRANIE dywanów, tapicerki meblowej i samochodowej, ozonowanie. Tel. 513-905-984

• SPRZĄTANIE - mycie okien. Tel. 513-905-984

• **SPRZĄTANIE: domów, mieszkań, biur, gabinetów, poremontowe, mycie okien oraz drobne prace ogrodowe. Zawsze sprzątamy na błysk Tel. 880-719-897, 665-630-660**

Tłumaczenia

• TŁUMACZ przysięgły j. niemieckiego - Chrzanów, Broniewskiego 14/47. Tel. 32-623-88-09, 601-523-929

Transportowe

• JCB – koparko-ładowarka: wyburzenia, kucie młotem, kompleksowe usługi Tel. 501-066-248

• KAMIEŃ, piasek, żwir, ziemia, kontenery - wywóz gruzu, załadunek Tel. 501-066-248

• **KONTENERY - wywóz gruzu Tel. 668-340-936**

• KONTENERY - wywóz gruzu Tel. 505-828-444, 535-061-222

• MINIKOPARKA usługi: drenaż, ekoszamba, kanalizacja Tel. 501-066-248

• MINIKOPARKA, rozbiórki, wyburzenia Tel. 668-340-936

• PRZEWÓZ rzeczy - transport do 850kg Tel. 518-706-099

• TRANSPORT - sprzedaż kruszyw 1-30 ton. Tel. 505-828-444, 535-061-222

• TRANSPORT - sprzedaż kruszyw: cement, piasek, kamień, żwir; wywóz gruzu, ziemi Tel. 668-340-936

• TRANSPORT – przeprowadzki, możliwość załadunku, przewóz różnych towarów i transport samochodem osobowym Tel. 502-234-093, 888-422-221

• **WYWÓZ nieczystości płynnych. Tel. 505-828-444, 535-061-222**

Ubezpieczenia

• UBEZPIECZENIA Starostwo Tel. 32-625-79-88.

Prawne

• BEZPŁATNE porady tylko w każdy 1 wtorek miesiąca 15-16. Kancelaria Prawna Lex Novum: Trzebinia, Jagodowa 2, poniedziałek - piątek 10-18. Tel. 530-369-200, 513-761-029

• STAROSTWO Powiatowe w Chrzanowie i Rodzina Kolpinga w Porębie Żegoty zapraszają na nieodpłatne porady prawne i obywatelskie. Rejestracja Tel. 32-625-79-64 w godzinach pracy Starostwa.

Inne

• 730-067-038 KOMPLEKSOWE usługi ogrodnicze. Wycinanie, przycinanie drzew i krzewów; zwyżka, rąbanie gałęzi, wywóz odpadów. Tel. 515-646-722 www.torogarden.pl

• 730-067-038 Profesjonalne mycie ciśnieniowe: kostki, dachów, budynków. Tel. 515-646-722, www.torogarden.pl

• DOSTAWA gazu w butlach. Maxgaz Tel. 694-521-066, 32-711-98-40

KRAWCOWA przeróbki, suknie ślubne, wieczorowe Tel. 697-595-777.

• **WYNAJEM - toalet przenośnych Tel. 505-828-444, 535-061-222**

• ZWYŻKA 27m, 34m. Usługi - wynajem. Wycinka drzew Tel. 604-424-563, 696-475-972

BAZAR

Sprzedam

• DREWNO kominkowe brzoza. Tel. 516-193-909

• **KARP – 25 PLN/kg, amur 24 PLN/kg. Oferujemy świeżego karpia i amura, prosto z naszej własnej hodowli, odżywianego naturalnym, własnym zbożem. 32-551 Rozkochów, ul. Generała Sikorskiego. Tel. 502-309-693, Email: karprozkochow@gmail.com, https://maps.app.goo.gl/1bYhWdEQLc5XomRD7**

• PIASEK zakopowy pod fundamenty z transportem. Tel. 505-828-444, 535-061-222

• PRZYCZEPKA samochodowa - spawana, ocynkowana, opłacona do X/2024r. oraz dużo narzędzi po likwidacji warsztatu hydraulicznego. Tel. 692-189-394

• ZIEMIA. Tel. 505-828-444, 535-061-222

Kupię

• **ANTYKWARIAT kupi używane książki, filmy, gry, muzykę Tel. 505-893-638.**

ZARZĄD POWIATU CHRZANOWSKIEGO

Działając na podstawie art. 35 ust. 1 i 2 ustawy z dnia 21 sierpnia 1997 r., o gospodarce nieruchomościami / Dz. U z 2023, poz. 344 z późn. zm./ informuje, o wywieszeniu na okres 21 dni w Starostwie Powiatowym w Chrzanowie, ul. Partyzantów 2 wykazu nieruchomości z zasobu Powiatu Chrzanowskiego przeznaczonych do sprzedaży w trybie bezprzetargowym z 95 % bonifikatą na rzecz Gminy Trzebinia

- nieruchomości oznaczonej w jednostce ewidencji gruntów Trzebinia -obręb Siersza jako działka nr 595/16 o pow. 0,1704 ha , zabudowanej budynkiem byłego liceum, której własność wpisana jest w KW KR1C/00082967/6 na rzecz Powiatu Chrzanowskiego,
- ½ udziału w nieruchomości oznaczonej w jednostce ewidencji gruntów Trzebinia -obręb Siersza jako działka nr 595/12 o pow. 0,1807 ha, zabudowanej budynkiem sali gimnastycznej której własność wpisana jest w KW KR1C/00083703/5 w ½ części na rzecz Powiatu Chrzanowskiego i w ½ części na rzecz Gminy Trzebinia.

Wykaz podaje się do publicznej wiadomości na okres 21 dni t.j. od dnia 14.12.2023 r. do dnia 04.01.2024 r.

Osoby, którym przysługuje pierwszeństwo w nabyciu nieruchomości na podstawie art. 34 ust.1 pkt 1 i 2 ustawy o gospodarce nieruchomościami, mogą składać stosowne wnioski w terminie 6 tygodni od dnia wywieszenia wykazu t.j. od dnia 14.12.2023 r. do 26.01.2024 r.

Z dniem 27.01.2024 r. wygasają roszczenia do zbywanej nieruchomości.

Szczegółowych informacji udziela Wydział Architektury i Gospodarki Nieruchomościami Starostwa Powiatowego w Chrzanowie ul. Partyzantów 2, pok. 013, nr tel. 32 625 79 28.

Marinex
Mariusz Biela
tel./fax 32-711-93-40
602 776 543
Kompleksowe roboty budowlane, wykończeniowe. Tanio, terminowo
Elewacje z docieplaniem styropianowym
tynki mineralne i akrylowe
Pomiar, wycena, doradztwo GRATIS!

ROLETY ZEWNĘTRZNE
250 zł/m² brutto
Wewnętrzne osłony okienne
gratis!
Pomiar Dojazd Montaż
23 lata tradycji
TELEFON FACHBUD
601 892 200 • 601 435 839

Firma WODHURT
oferuje kotły:
• węglowe
• gazowe
• elektryczne
RATY!!!
Armatura sanitarna, wod.-kan., gaz, c.o.
Trzebinia, ul. Długa 34
Tel 602 172 986

Zapraszamy do zakupu POLSKIEGO węgla

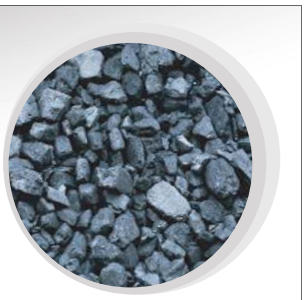

oraz pelletu BARLINEK
ATRAKCYJNE CENY
Sylmet
Alwernia, ul. Fabryczna 11
tel. 500 097 107
pon.-pt. 8.00-16.00
sob. 8.00-13.00

eprasa.pl c374440943

• **KUPIĘ ciągnik rolniczy, stan obojętny. Tel. 696-033-800**

• KUPIĘ traktorek, kosiarkę. Tel. 604-754-418

• SKUP staroci Tel. 721-093-609. Email: szeler1@o2.pl

Różne

• BARCELONA+, 06-13.04.2024, samolotem. Tel. 609-812-239

OGŁOSZENIA MEDYCZNE

Chirurg

• Dr Artur Jędruch, USG brzucha. Artroskop Trzebinia, Głowackiego 32. Tel. 32-223-61-77

• Lek. Sebastian Mosiej spec. chirurgii ogólnej i onkologicznej. Konsultacje, USG, biopsje, zabiegi ambulatoryjne; ul. Dobczycka 17, 32-500 Chrzanów, małopolskie. Tel. 881-025-724

• Sebastian Borowy - lekarz specjalista chirurgii ogólnej - „Diabet" Centrum Medyczne, Chrzanów, Kościuszki 18 Tel. 32-623-13-73, 623-13-75, 623-28-27

Dermatolog

• Dr n. med. Karolina Englert - specjalista dermatolog; konsultacje, badanie znamion, drobne zabiegi - 16 grudnia (sobota). Rejestracja obowiązkowa. Liczba miejsc ograniczona. Tel. 12-283-33-06, CM Alwernia, Z. Gęsikowskiego 16

• Dr n.med. Wiesława Huńka-Żurawińska, dermatolog. Artroskop Trzebinia, Głowackiego 32. Tel. 32-223-61-77, www.wzietek.pl

• Lek. med. Renata Budzicz – specjalista dermatolog wenerolog, leczenie chorób skóry. Zabiegi z zakresu medycyny estetycznej, podologia; Chrzanów, Grunwaldzka 2b; poniedziałek i środa 13-19, piątek 8-14. Rejestr.tel. pon. środa 12-18, wtorek, czwartek i piątek 8-14. Tel. 512 352 683, www.budzicz.pl

Diabetolog

• 30 letnie doświadczenie - dr Beata Jakubiec. Poradnia Vitalis Trzebinia Tel. 733-433-494. www.vitalis-cardio.pl

• Lek. med. Leszek Romanowski - specjalista diabetolog-endokrynolog; przyjmuje: „Diabet" Chrzanów, Kościuszki 18 Tel. 32-623-13-73, 623-13-75, 623-28-27

Endokrynolog

• Bulińska-Głownia Małgorzata - endokrynolog, specjalista chorób wewnętrznych, leczenie cukrzycy i tarczycy, USG. Chrzanów, Konopnickiej 1A; poniedziałek od 16. Tel. 600-812-748, 696-193-169

• Dr Jacek Szymkowiak - endokrynolog; Chrzanów, Mieszka I 9c, wtorek: 15-18, Libiąż, 11 Listopada 11, poniedziałek: 16-18. Tel. 601-439-315

• Endokrynolog Maciej Ziemiański: biopsja, USG tarczycy i jamy brzusznej - Libiąż, Piłsudskiego 14. Czynne piątki i soboty po rejestracji. Tel. 512-354-676

• Endokrynolog Mariola Bojdoł. USG tarczycy; Chrzanów, Sikorskiego 11, środa 16-18 Tel. 608-684-091

• Lek. med. Leszek Romanowski - specjalista diabetolog-endokrynolog; przyjmuje: „Diabet" Chrzanów, Kościuszki 18 Tel. 32-623-13-73, 623-13-75, 623-28-27

• Lek. med. Sylwia Pierzchała, konsultacje endokrynologiczne, USG tarczycy. CM Dr Smółka, Chrzanów. Tel. 664 959 419

Gastrolog

• Lek. Krystyna Fic – gastrolog; Chrzanów, Wojska Polskiego 2B. Przyjęcia i rejestracja czwartek 15-18. Tel. 572-356-564

• Tomasz Kowalik - gastroenterolog Tel. 662 886 299

Ginekolog

• Antoni Halemba – specjalista ginekolog-położnik; Chrzanów, Krakowska 20. Rejestracja Tel. 601 400 670

• Dr n. med. Maciej Bodzek, specjalista ginekolog-położnik, specjalista onkolog, Ordynator Oddziału Ginekologii Szpitala Powiatowego w Chrzanowie; przyjmuje: MSM Clinic - Chrzanów, Świętokrzyska 86 Tel. 32-600-70-60

• Dr n.med. Violetta Hosiawa, ginekolog. Artroskop Trzebinia, Głowackiego 32. Tel. 32-223-61-77, www.wzietek.pl

• Lek. med. Marek Strzyż – specjalista ginekolog-położnik; Chrzanów, Wyszyńskiego 17, wtorek, czwartek. USG. Laserowe leczenie nietrzymania moczu i rewitalizacja pochwy. Zapisy Tel. 535 557 771

Kardiolog

• Dr n. med. Genowefa Kmieć – specjalista kardiolog, specjalista chorób wewnętrznych, echo serca, EKG, Holter EKG, Holter ciśnieniowy; Chrzanów, al. Henryka 39. Rejestracja. Tel. 601 912 273

• Dr n. med. Jacek Nowak - Libiąż, 11 Listopada 11, przyjmuje: wtorki 15-19. Zapisy tel. 880-614-544; Vitalis Trzebinia, Kopernika 25 przyjmuje: środy od 15.00. Zapisy od pon. do pt. od 10-18. Tel. 733-433-494, 32-620-02-93, elektronicznie www.vitalis-cardo.pl

• Dr n.med. Marta Kurdziel, specjalista kardiolog. ECHO, Holter. Śląskie Centrum Chorób Serca w Zabrzu. CM Dr Smółka, Chrzanów. Tel. 664 959 419

• Kardiolog Izabela Kiełbalska - Bolęcin, Komornicka 38, czwartki 17-19. Tel. 501-694-499

Laryngolog

• Lek. med. Anna Olsza – specjalista otorynolaryngolog Chrzanów, Mieszka I 9 c; poniedziałek: od 16. Trzebinia - os. Widokowe 19 (U Sąsiada) - środa 12-18. Rejestracja SMS Tel. 603-301-921

• Lek. med. Mateusz Gasiński specjalista otolaryngolog. Nowoczesna diagnostyka: mikroskop, endoskop. Leczenie dorosłych i dzieci. Chirurgia głowy i szyi. Chrzanów, Dobczycka 17; wtorek i czwartek w godz. 17-20 Tel. 881-025-724

Medycyna pracy

• Lek. med. Ewa Potocka Chrzanów, Sienna 8/2, pon. 10-14, wt. 12-17, czw. 12-16. Badania profilaktyczne, sanitarne, promieniowanie jonizujące, kierowców, pracowników ochrony fizycznej, broń Tel. 604-233-331

Medycyna sportowa

• Orzeczenia dr Monika Smółka. Artroskop Trzebinia, Głowackiego 32. Tel. 32-223-61-77, www.wzietek.pl

Neurolog

• Alicja Kieres-Pawlik specjalista neurolog; Chrzanów, Mieszka I 9c, poniedziałek, środa od 15.00 po rejestracji Tel. 602 486 011

• Anna Buczak-Sala - specjalista neurolog. Gabinet Chrzanów tel. 32-623-32-75, 602-764-399; Pracownia EEG Trzebinia. Rejestracja wyłącznie telefoniczna 8.00-18.00. Tel. 32-620-02-93

• Halina Stiżak-Sołtyk, specjalista neurolog. Indywidualna Specjalistyczna Praktyka Lekarska; Chrzanów, Oświęcimska 15, wtorek i czwartek: 15-17. Tel. 32-623-21-53

• dr n. med. Barbara Kosińska, specjalista neurolog - Chrzanów, Wojska Polskiego 2 B Tel. 511-145-177

Okulista

• Astygmatyzm, krótkowzroczność, dobór soczewek – lekarz, optometrysta, optyk – Justyna Wójcik, Jaworzno Sienkiewicza 6 - tel. 32-752-03-04, Chrzanów Dobczycka 10. Tel. 32-623-95-55

• Dr n. med. Mateusz Nowak i Lidia Nowak, specjaliści okulistyki – Libiąż, 11 Listopada 11. Zapisy Tel. 880-614-544

• Ewa Czerniawska - specjalista chorób oczu, przyjmuje: Chrzanów, Rynek 11: piątek od godz.10. Rejestracja Tel. 791-932-912

• Okomedical Okulista-Optometrysta-Optyk. Leczenie zeza i niedowidzenia - Krzeszowice, ul. Kazimierza Wyki 10. Tel. 577-45-45-40, Email: bok@okomedical.pl

• Okulista - optyk. Lekarz okulista Wiktoria Zwinczewska – Centrum Zdrowia Ruczaj Chrzanów, Sokoła 30. Tel. 32-623-10-86, 504-242-752 od 11-16

• Specjalista chorób oczu Paweł Nowicki, Chrzanów ul. Mieszka I 9A. Rejestracja. Tel. 600-241-416

Ortopeda

• Dr n. med. Bogdan Wziętek – ortopeda. Artroskop Trzebinia, Głowackiego 32. Tel. 32-223-61-77, 32-441-78-60, www.wzietek.pl

• Lek. med. Adam Rembiecha – specjalista ortopeda-traumatolog. Chirurg. Przyjmuje codziennie: Chrzanów, Garncarska 10/1. USG ortopedyczne Tel. 607-266-601

• Lek. med. Krzysztof Niemiec - specjalista ortopeda-traumatolog; USG; Przychodnia Jurajska, Krzeszowice - Legionów Polskich 11a, czwartek 16-20, tel. 606-902-836; Przychodnia Vitalis, Trzebinia - Kopernika 25, wtorek 15-21 Tel. 733-433-494

• Lek. med. Krzysztof Szlęzak ortopeda - porady + fizykoterapia - Trzebinia, św. Stanisława 31, poniedziałek: 17.00-18.30. Tel. 608-623-891, 606-270-799

Ortodoncja

• Dr n. med. Janusz Kalukin - specjalista ortodonta. Chrzanów, Aleja Henryka 75 w środy 15-19 Tel. 32-754-16-20

Optyk

• Optyk - Optometrysta. Bezpłatny dobór okularów i soczewek kontaktowych. Centrum Zdrowia Ruczaj, Chrzanów, Sokoła 30. Zapraszamy od poniedziałku do czwartku w godz. 11-16 Tel. 32-623-10-86, 504-242-752

Pediatra

• Konsultacje pediatryczne. Konsultacje specjalistów neurologa, reumatologa, gastrologa i immunologa dziecięcego. Konsultacje specjalisty rehabilitacji. USG pediatryczne. USG stawów biodrowych i główki u niemowląt. CM Dr Smółka, Chrzanów. Tel. 664 959 419, www.drsmolka.pl

Psychiatra

• Jarosław Woźniak - specjalista psychiatra. Vitalis - Trzebinia, Kopernika 25 - środa 13.00 -18.00. Rejestracja Tel. 733-433-494, 32-620-02-93, 500-143-858

eprasa.pl c374440943

• Lek. Natalia Michna (Pieszczek) specjalista psychiatra - indywidualnie dopasowana farmakoterapia, terapia wspierająca, spotkania osobiste i videoporady. Chrzanów, Wojska Polskiego 2 B. Tel. 506 370 502

Psycholog

• Gabinet Psychologiczny mgr Małgorzata Godyń - psycholog, psychoterapeuta. Chrzanów, Sienkiewicza 11 Tel. 662-643-980

Reumatolog

• Reumatolog Tadeusz Najbar. Rejestracja Tel. 604-815-064

Stomatolog

• Agnieszka Rogowska-Stiasny lek. stomatolog - RTG; Chrzanów, Majora Grzybowskiego 15 (obok Sanepidu), od poniedziałku do piątku 9-16; soboty 9-13. Tel. 604-931-923

• Anna Komarów, Chrzanów, Słowackiego 13, poniedziałek: 14-18, środa: 9-13, piątek: 10-15, tel. 32-754-02-23. Trzebinia, Kopalniana 10/19, wtorek 9-13; czwartek: 14-18. Tel. 32-711-57-77

• Bożena Sikora - Chrzanów, Broniewskiego 14/32. Tel. 512-100-713

• DUODENT Alwernia, Gęsikowskiego 16 przyjmuje dorosłych i dzieci bezpłatnie na NFZ Tel. 12-283-25-88, 505-034-347

• LEKARZ stomatolog Michał Sobolak, ul. Berłowa 2a Chrzanów. Przyjmuje dzieci i dorosłych: środa, sobota, niedziela. Terminy po wcześniejszym telefonicznym ustaleniu (w weekendy proszę dzwonić tylko na komórkę). Tel. 795-113-238, 32-623-96-96.

• Lek. stom. Piotr Starzycki – chirurg stomatolog. Chrzanów, Krakowska 37, poniedziałek: 9-11, wtorek i środa: 14-18. Tel. 504 104 944

• PROTOM Dental Chrzanów, Słowackiego 13: stomatologia zachowawcza, stomatologia mikroskopowa, endodoncja, protetyka, chirurgia, implantologia, wybielanie systemem Beyond Tel. 512 750 172

Pulmonolog

• Dr n. med. Rafał Harat – specjalista chorób płuc, internista. Libiąż, Sienkiewicza 18, poniedziałek 16-18 i środa 16-18. Tel. 32-627-12-17

Urolog

• Janusz Michalik – specjalista urolog; Chrzanów, Sokoła 10, rejestracja telefoniczna codziennie Tel. 32-624-03-03 (9-15)

• Lek. med. Jacek Jaromin Trzebinia, św. Stanisława 31: USG, uroflowmetria (badanie strumienia moczu) Tel. 606-974-633

Pracownia USG

• Lek. Sebastian Mosiej, specjalista chirurgii onkologicznej. USG piersi, tarczycy, biopsje cienko i gruboigłowe. Chrzanów, ul. Dobczycka 17. Tel. 881-025-724

• Lek. med. Marek Czepiel, specjalista radiodiagnostyki. USG - Piła Kościelecka, Chrzanowska 37. Zapisy Tel. 666 234 007

• Pełny zakres USG dzieci i dorosłych. CM Dr Smółka, Chrzanów. Tel. 664 959 419

• USG Artroskop Trzebinia, Głowackiego 32. Tel. 32-223-61-77

Pracownia protetyki

• Pracownia Protetyczna – Ekspresowe naprawy protez - Trzebinia (Wodna), Sikorskiego 11; codziennie: 10-12 i 16-18 (oprócz sobót) Tel. 692 977 623

• Pracownia Protetyki Dentystycznej. Ekspresowe naprawy; Trzebinia, Kościuszki 50 (Inkubator) Tel. 605-328-621

Pracownia RTG

• RENTGEN cyfrowy: kości, stawy, klatka piersiowa. Artroskop Trzebinia, Głowackiego 32. Tel. 32-223-61-77

Rehabilitacja ruchowa

• CM Dr Smółka. Rehabilitacja dzieci i dorośli. Wkładki ortopedyczne. Fala uderzeniowa. Laser wysokoenergetyczny. Prądy. Chrzanów. Tel. 664 959 419, www.drsmolka.pl

• D. Fryc Fizykoterapia Chrzanów, Mieszka I 9a. Terapia BENER - wzmaga odporność i poprawia mikrokrążenie. ARTROMOT kolanowy (wypożyczenie), ultradźwięki, laser, krioterapia, masaż Boa, fala uderzeniowa, FALA SKUPIONA - NOWOŚĆ. (PZU ŻYCIE) Tel. 880 496 299

• RehOrt Standera ...- Krzeszowice, Krakowska 31 przyjmują: poniedziałek-piątek. Specjalizacja: kręgosłup. stawy, mięśnie Tel. 500-496-462, 506-140-630, 603-248-086

• Rehabilitacja Artroskop Trzebinia, Głowackiego 32. Tel. 32-223-61-77, www.wzietek.pl

Opieka medyczna

• FACHOWA opieka domowa nad osobami starszymi, obłożnie chorymi, niepełnosprawnymi. Tel. 515-453-515

• Profesjonalna opieka medyczna nad osobami starszymi, chorymi, niepełnosprawnymi - Pomoc i Opieka - Ewa Drożdż Tel. 605-519-737

Sklepy medyczne

• MED-JUS Sklep Medyczny Umowa z NFZ– Trzebinia, Piłsudskiego 3A; Wypożyczanie łóżek i koncentratorów tlenu Tel. 32-611-02-07, 501 207 791

• Sklep Medyczny Artroskop, refundacja NFZ. Trzebinia, Głowackiego 32. Tel. 609-469-593, 32-223-61-77

• Sklep Medyczny Libiąż, Górnicza 5 (Przychodnia Zdrowia Elvita). Refundacja NFZ Tel. 32-623-11-31

Neurologopeda

• Specjalista neurologopeda - Edyta Topolska Tel. 781-208-145

Medycyna naturalna

• Medycyna naturalna - leczenie pijawkami lekarskimi. Zabiegi akupunktury. Leczenie uzależnień. Centrum Zdrowia Ruczaj Chrzanów, Sokoła 30. Zapraszamy od poniedziałku do czwartku w godz. 11-16 Tel. 32-623-10-86, 504-242-752

Kardiolog dziecięcy

• Lek. med Maciej Gardoń, konsultacje z zakresu kardiologii dziecięcej. ECHO serca. Holter EKG. Klinika Kardiologii Dziecięcej w Katowicach. CM Dr Smółka, Chrzanów. Tel. 664 959 419, www.drsmolka.pl

Podolog

• PODOLOGIQ Gabinet podologiczny, mgr Katarzyna Kasiarz - Trzebinia, Głowackiego 32, Centrum Medyczne Artroskop. Tel. 538-400-484, www.dobry-podolog.com Wizyty domowe

Endokrynolog dziecięcy

• Lek. med. Dominika Tobolska-Lorek, konsultacje endokrynologiczne dzieci.CM Dr Smółka, Chrzanów. Tel. 664 959 419

ITALIS
www.vitalis-cardio.pl
SPECJALIŚCI FIZJOTERAPII
mgr Elżbieta Piątkowska i mgr Janusz Gębala
świadczą usługi w zakresie ortopedii i neurologii,
terapii wisceralnej.
Pełny zakres zabiegów fizykalnych.
Trzebinia, ul. Kopernika 25
Tel. 505 718 989, 531 817 870

HÖRMANN
BRAMY • DRZWI • NAPĘDY

BRAMY GARAŻOWE ANTRACYT,
DRZWI P.POŻAROWE DO KOTŁOWNI,
NAPĘDY DO BRAM WJAZDOWYCH DOSTĘPNE OD RĘKI
AUTORYZOWANY PARTNER HÖRMANN
TAMO
ul. Polna 32, Chrzanów - Kąty
tel. 601 418 353
e-mail: tamo@tamo.com.pl
www.tamo.com.pl

Jak zamieścić ogłoszenie drobne
w tygodniku „Przełom" i na portalu przelom.pl
bez wychodzenia z domu?
Możesz płacić blikiem, kartą lub przelewem.
Wygodnie i szybko!
blik

1 Wejdź na przelom.pl
2 Z menu wybierz zakładkę OGŁOSZENIA
lub kliknij w czerwony baner w prawej górnej części strony.
Wybierz kategorię ogłoszenia, wpisz treść, kontakt,
wybierz czas, na jaki składasz ogłoszenie
i zapłać korzystając z wygodnych form płatności.

eprasa.pl c374440943

KRZYŻÓWKA z HASŁEM Nr 41 (2023)

Litery z pól ponumerowanych od 1 do 23 utworzą rozwiązanie niniejszej krzyżówki

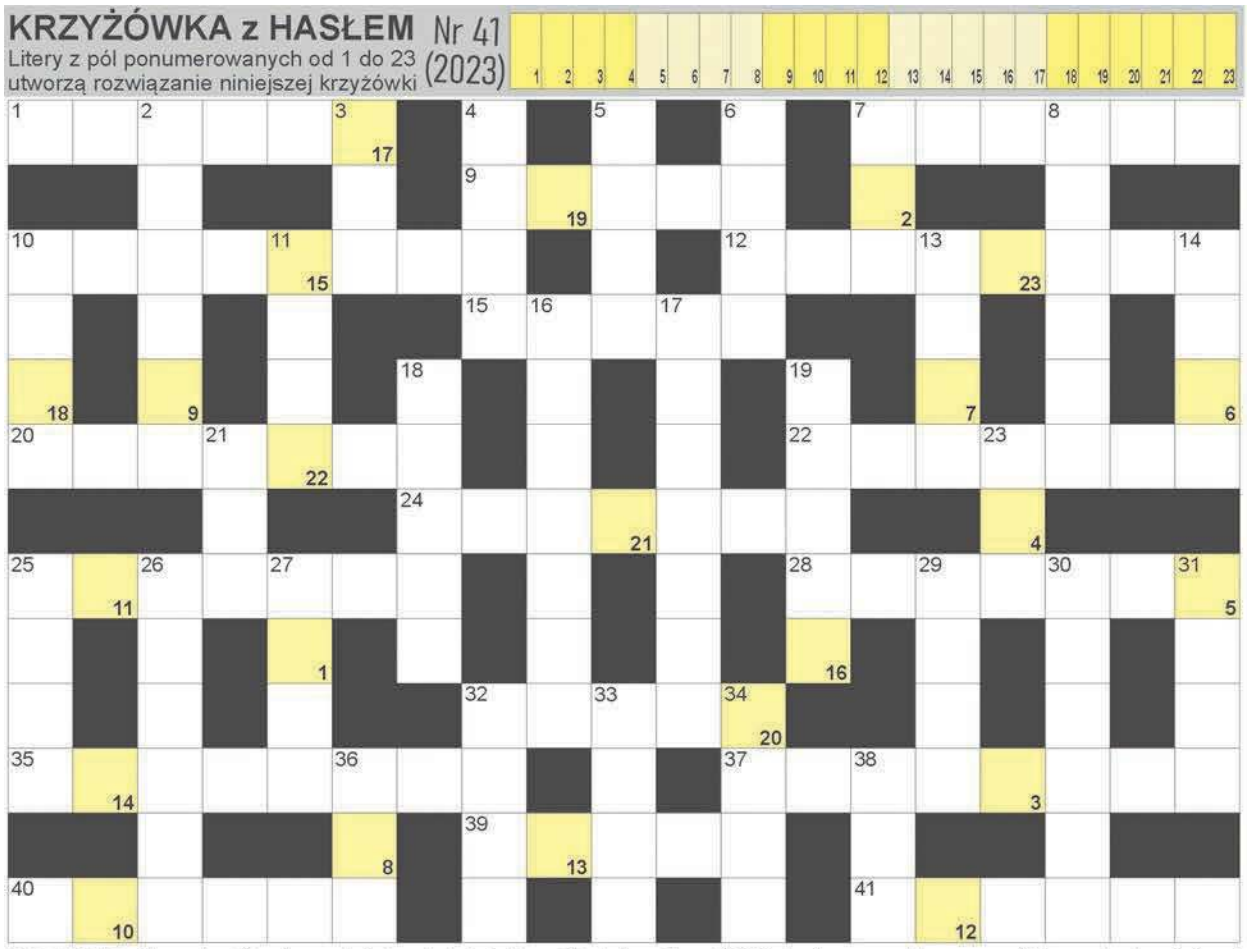

POZIOMO: 1) osoba fikcyjna w książce lub książce; 7) stolica Zambii; 9) płynie przez Hanower; 10) grecka bogini pożądania; 12) samochodowy lub pisarski; 15) ciasta urodzinowe; 20) część krzesła; 22) rodzice i dzieci; 24) tata z mamą; 25) gazela czarnoogonowa krócej; 28) jest nim kangur; 32) inaczej cecydium, narośl; 35) urządzenie mierzące ciśnienie atmosferyczne; 37) opiekunka Zosi w "Panu Tadeuszu"; 39) bezdętkowa z bieżnikiem; 40) zasłona z grubej tkaniny, portiera; 41) syrop, odpad z cukrowni. **PIONOWO:** 2) największa wyspa Estonii; 3) motyle nocne; 4) część stołu; 5) waluta Etiopii; 6) ptaki na plaży; 7) dawna włoska waluta; 8) Piechniczek, były trener piłkarski; 10) Moro, były premier Włoch; 11) Joanna, Dziewica Orleańska; 13) surowiec do wyrobu piwa; 14) 1000 kg; 16) osłona komputera lub telewizora; 17) mieszka w stolicy Japonii; 18) Jules, autor "Dzieci kapitana Granta"; 19) Thunberg, szwedzka aktywistka; 21) Mikołaj z Nagłowic, poeta; 23) trzonowy lub mądrości; 25) indyki i kury; 26) rzeka w Babilonie; 27) stolica Włoch; 29) na głowie byka i łosia; 30) Merkel, była kanclerz Niemiec; 31) barszcz lub krupnik; 32) ostrze strzały; 33) kraj ze stolicą w Wientian; 34) amerykańskie województwo; 36) Demarczyk, piosenkarka; 38) Stanisław, napisał "Obłok Magellana".

ROZRYWKA PRZEŁOMU

Sprawdź się w SUDOKU: wypełnij każdy diagram 9×9 w taki sposób, aby w każdym wierszu, w każdej kolumnie i w każdym z dziewięciu pogrubionych kwadratów 3×3 znalazło się po jednej cyfrze od 1 do 9:

		4	3					1
		7		9	1	2	4	
1	9			4		8		
7		9	2			5		6
		2		5			3	
				7	6	9	1	2
4		5		8				
2	7					1	5	8
			6	2	5	3	7	

	8		4		9	3	6	
2	6				8			4
	7				1		2	
6		4	8		2		5	1
	1	2	7		5			3
			1			4	8	
1						2	7	6
	4		2		7			8
7	2	8						5

WYKREŚLANKA: poniżej ukryliśmy 20 nazwisk znanych światowych kompozytorów. Wykreślisz je od góry do dołu, od lewej do prawej oraz na ukos. Znajdź i wykreśl: Elsner, Bach, Mozart, Chopin, Górecki, Strauss, Kilar, Różycki, Wagner, Haydn, Bizet, Debussy, Brahms, Orff, Rytel, Borodin, Salieri, Pacini, Lehar, Liszt.

P	A	C	I	N	I	R	Z	K	O
G	S	E	Z	Ó	Ó	B	S	I	S
L	Ó	D	A	Ż	B	Ó	R	L	O
I	L	R	Y	L	M	I	H	A	B
N	O	C	E	O	I	L	Z	R	A
A	K	H	Z	C	E	S	A	E	K
I	B	A	C	H	K	H	Z	Ó	T
G	R	H	A	B	M	I	Ż	T	Y
T	A	R	A	S	U	S	Z	B	Ż
S	E	D	R	Y	T	E	L	O	O
Ż	A	L	E	R	D	W	Ó	R	E
C	H	L	A	B	A	N	F	O	L
Z	A	U	I	G	U	F	T	D	S
E	S	B	N	E	F	S	Z	I	N
S	H	E	G	Ó	R	S	S	N	E
I	R	C	H	O	P	I	N	Y	R

BAŚKA z HASŁEM Nr 41 (2023)

Hasło z kolorowych pól z literami "L" oraz "I" utworzy rozwiązanie:

ROZRYWKA PRZEŁOMU

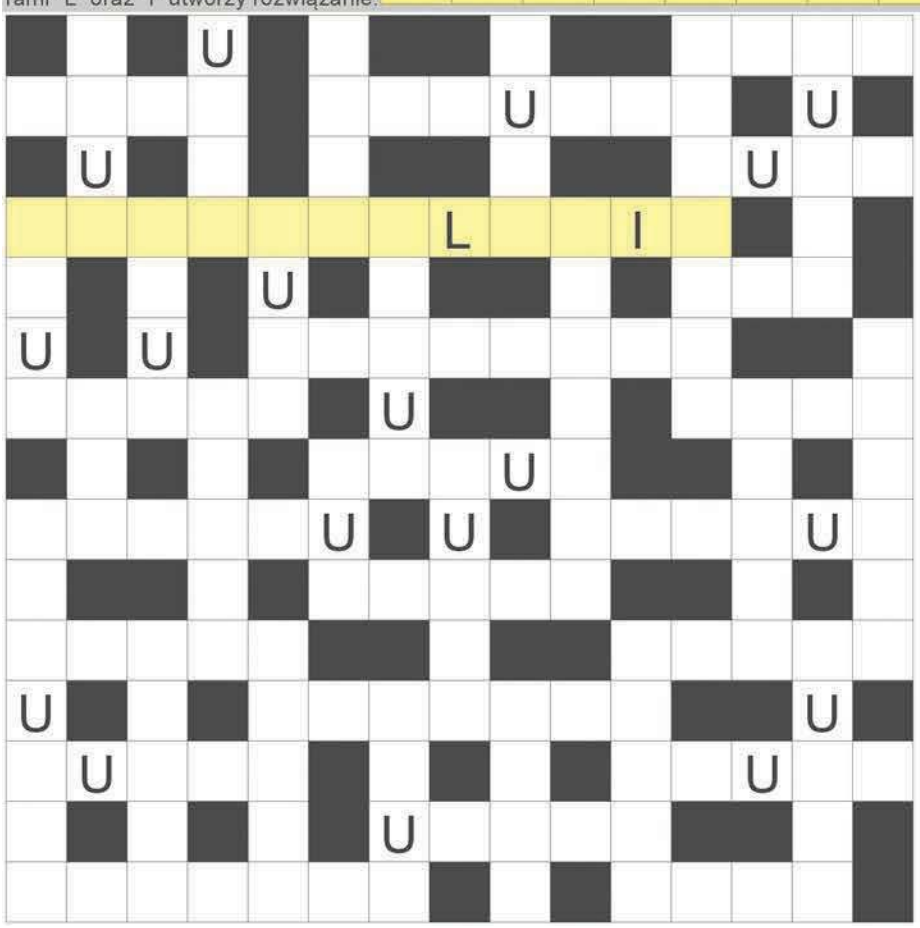

Ujawniliśmy samogłoski "U" oraz litery dodatkowe. Miejsce wpisu haseł do odgadnięcia. Rozwiązaniem jest hasło z kolorowych pól, czytanych poziomo.

aktor pantomimy; stolica włoskiego Piemontu; trójkątna linijka; włoska telewizja publiczna; Velázquez, hiszpański malarz; stolica Wietnamu; egipski lew z ludzką głową; religia Żydów; niejeden kupowany w aptece; zbędne kawałki, pozostałości; lego dla najmłodszych; chłopiec z powieści Carla Collodiego; mniejsza od powiatu; rosną na głowie; instrument podobny do fortepianu; pierwiastek Sg; łapią muchy w sieci; Maschadow, były prezydent Czeczenii; wtorek i piątek; zabalsamowana w egipskim sarkofagu; w parze z brutto; Axer, polski reżyser teatralny; moskiewska siedziba władz Rosji; Sancho, giermek Don Kichota; S lub L na odzieży; skórzane na grzbiecie konia; tartinka z wędliną i pomidorem; cosinus krócej; pas do biegania wokół boiska; orzeczenia sądów; religia Bliskiego Wschodu; wprowadzenie pieniędzy do obiegu; główne ulice miast; Johann, austriacki kompozytor walców; wino w talii kart; rzeka w niemieckiej Pasawie; upowszechnianie wiedzy; nazywani nusajrytami; deklinacja przez przypadki; pierwiastek Li; wieżyczka łodzi podwodnej; bowling, gra kulą.

eprasa.pl c374440943

Najdziwniejsza runda w historii klubu

Ogromne problemy organizacyjne i finansowe w klubie, które przełożyły się na kiepskie wyniki w rozgrywkach czwartej ligi. W efekcie po rundzie jesiennej MKS Trzebinia plasuje się w strefie spadkowej, a widoki na przyszłość nie są zbyt ciekawe.

FOT. MICHAŁ KORYCZAN

Pomocnik MKS Łukasz Skrzypek (z lewej) w pojedynku z Kubą Wiśniewskim z Wisły II Kraków

Za nami bezsprzecznie najdziwniejsza runda w historia MKS Trzebinia. Dymisje kolejnych członków zarządu oraz brak pieniędzy na wynagrodzenie zawodników musiały wpłynąć na postawę drużyny. Zadłużenie wobec piłkarzy rosło z miesiąca na miesiąc, a wraz z nim frustracja graczy, którzy zawiesili treningi w klubie, a w niektórych spotkaniach kadra zespołu była daleka od optymalnej.

Po awansie z piątej do czwartej ligi w drużynie prowadzonej przez Wojciecha Skrzypka doszło do istnej rewolucji kadrowej, która patrząc na miejsce zespołu po rundzie jesiennej nie zdała egzaminu.

Można jedynie przypuszczać, że gdyby sytuacja organizacyjna i finansowa w klubie była zgoła odmienna, to i wyniki byłyby lepsze. Jak bardzo, tego się już nie dowiemy.

W 18 meczach rundy jesiennej trzebinianie zdobyli zaledwie 13 punktów, notując trzy wygrane, cztery remisy i jedenaście porażek.

Dorobek ten z pewnością mógł i powinien być lepszy, abstrahując już od problemów w klubie. W Trzebini do dziś się zastanawiają, jak można było przegrać w Myślenicach. Grając z przewagą jednego piłkarza, trzebiński MKS pozwolił Dalinowi strzelić trzy gole i zgarnąć komplet punktów na inaugurację sezonu.

Spory niedosyt pozostał też chociażby po przegranych u siebie meczach z rezerwami pierwszoligowego Bruk-Betu Termalica Nieciecza oraz Popradem Muszyna.

O tym, że w drużynie MKS drzemie spory potencjał przekonała się czwarta siła rozgrywek, czyli Limanovia, która wracała z Trzebini na tarczy. Niestety, takich pozytywnych momentów w ekipie „żółto-czarnych" było za mało.

Do historii przejdzie też mecz z rezerwami Wisły Kraków. MKS Trzebinia poniósł wówczas najwyższą domową porażkę w historii, przegrywając z drużyną prowadzoną przez Mariusza Jop aż 1-7.

Na półmetku sezonu „żółto-czarni" plasują się w strefie spadkowej, zajmując 17. miejsce w stawce 19 drużyn. Przypomnijmy, że z czwartej ligi zdegradowanych zostanie co najmniej pięć ostatnich drużyn z tabeli końcowej (z miejsce od 15. do 19.). Liczba spadkowiczów może jeszcze wzrosnąć, jeśli z trzeciej ligi zostanie zdegradowana drużyna z Małopolski (obecnie w strefie spadkowej plasuje się Podhale Nowy Targ).

Na wiosnę trzebinian czeka więc ciężka walka o utrzymanie. Nowy zarząd klubu zapowiada, że nie ma tematu wycofania zespołu z rozgrywek.

Prawdopodobnie jeszcze w tym roku poznamy nazwisko nowego trenera (dotychczasowy szkoleniowiec Wojciech Skrzypek zrezygnował z dalszej pracy i przejął stery w CKS Czeladź), który ma odpowiadać z budowę nowego zespołu. Większość piłkarzy z dotychczasowej kadry MKS zapowiedziała bowiem, że chce odejść z klubu. W przerwie zimowej zanosi się więc na kolejną kadrową rewolucję.

Michał Koryczan

Szkoła AIKIDO w Chrzanowie ma 20 lat

FOT. ŁUKASZ DULOWSKI

Piotr Burnos prowadzi trening na sali gimnastycznej w SP nr 3 w Chrzanowie

Ta japońska sztuka walki to nie jest sport – mówi założyciel tej szkoły sensei Piotr Burnos.

Szkoła sztuk walki Aikido Chrzanów prowadzi zajęcia w chrzanowskiej „trójce" przy Al. Henryka.

- Aikido nie jest sportem, więc nie ma takich wydarzeń przełomowych, że ktoś np. zdobył jakiś medal. Jest to szuka walki bez rywalizacji. Kładzie się nacisk doskonalenie technik obronnych i na rozwój osobisty. To pewien proces. I właśnie to, że ten proces trwa przez 20 lat, stanowi największy sukces tej szkoły – podkreśla sensei Piotr Burnos.

Treningi rozpoczął w 1996 r. w szkole Kraków Aikikai – Polska, pod okiem swojego pierwszego nauczyciela Dariusza Zięby (6 dan, shihan). Po uzyskaniu stopnia mistrzowskiego, w latach 2000 – 2003 prowadził treningi w Krakowie jako asystent instruktora. Jesienią roku 2003 otworzył własne dojo aikido w Chrzanowie.

- To stało się pod wpływem grupy osób z Chrzanowa, zainteresowanych Aikido – mówi Piotr Burnos. - Przez te 20 lat udało się zbudować wspaniałą społeczność wokół szkoły, bo mamy przyjaciół w Chrzanowie, ale i całej Małopolsce – zaznacza.

Od piątku do niedzieli (8-10 grudnia) odbyło się seminarium świąteczne. Treningi prowadzili: Roberto Bollero (7 dan, shihan), Jochen Maier (6 dan, shihan), Dariusz Zięba (6 dan, shihan) i Piotr Burnos (6 dan, shidoin).

Aikikai - organizacja związana z japońską sztuką walki aikido.

Shihan – doświadczony nauczyciel, trener.

Shidoin – nauczyciel, instruktor.

Sensei – nauczyciel, mistrz.

(ŁD)

Szóste mistrzostwo „trójki"

Uczennice Szkoły Podstawowej nr 3 w Trzebini zajęły pierwsze miejsce w wojewódzkich finałach Igrzysk Dzieci w unihokeju dziewcząt.

W zawodach zorganizowanych w Nowym Targu wzięło udział osiem najlepszych szkół z całego województwa małopolskiego.

W fazie grupowej uczennice SP nr 3 w Trzebini odniosły trzy wysokie zwycięstwa, pokonując 8-0 SP nr 21 z Nowego Sącza, 7-0 SP nr 3 z Olkusza oraz 5-0 SP nr 11 z Oświęcimia.

W spotkaniu półfinałowym drużyna prowadzona przez Pawła Raja wygrała 4-1 z SP z Woli Zachariaszowskiej, a w meczu o pierwsze miejsce zwyciężyła 5-2 SP nr 1 z Nowego Targu.

Jak mówi Paweł Raj, jest to szóste w historii szkoły mistrzostwo Małopolski w Igrzyskach Dzieci w unihokeju dziewcząt.

Zwycięstwo w turnieju w Nowym Targu dało uczennicom SP nr 3 w Trzebini przepustkę do mistrzostw Polski, które odbędą się w Elblągu (31 maja - 2 czerwca przyszłego roku).

Skład zespołu SP nr 3 w Trzebini: Weronika Kuglin, Aleksandra Tylek, Zuzanna Ziętko, Sabina Szczuka, Paulina Kamoda, Maja Głogowska, Julia Kolbiarz, Maya Staśko, Julia Jachym.

Ich starsi koledzy ze szkoły zajęli drugie miejsce w Małopolskich Igrzyskach Młodzieży Szkolnej w unihokeju chłopców.

W rozegranych również w Nowym Targu finałach wojewódzkich, zespół prowadzony przez Pawła Raja w fazie grupowej pokonał 4-0 SP nr 2 w Nowym Sączu i 4-0 SP nr 2 w Olkuszu oraz przegrał 1-4 z SP nr 6 w Nowym Targu.

W półfinale uczniowie trzebińskiej „trójki" pokonali po zaciętym meczu 2-0 reprezentację SP nr 4 w Oświęcimiu.

W spotkaniu finałowym młodzi trzebinianie ponownie zmierzyli się z „szóstką" z Nowego Targu i podobnie jak w meczu grupowym musieli uznać wyższość rywala, który zwyciężyli 3-1. Tym samym SP nr 3 w Trzebini zdobyła wicemistrzostwo Małopolski.

Drużyna prowadzona przez Pawła Raja wystąpiła w składzie: Tomasz Tylek, Szymon Raj, Tomasz Kurdziel, Tomasz Rzepecki, Adam Worobiec, Patryk Szmyt, Bartosz Głownia.

(MK)

FOT. UDOSTĘPNIONE PRZEZ PAWŁA RAJA

Mistrzynie Małopolski z SP nr 3 w Trzebini z nauczycielem Pawłem Rajem

eprasa.pl c374440943

PLOTKI NA MARGINESIE

Miodów przy Miodowej w Młoszowej już nie ma. Trochę śniegu spadło, a karetka ugrzęzła. Burmistrz, co chciał robić za pszczelarza, gdy domy powstawały, chwalił się pasieką na prawo i lewo, i miodek spijał. Zimą o ulach zapomniał. Mówi, że, choć on wciąż gospodarz, dojazd nie jest jego. Zapewnia, że poprawi się wiosną. Przyjdą roztopy, i wybory przyjdą. Wtedy droga na pewno będzie przejezdna. Ale miodu dla burmistrza to już chyba zabraknie.

Wodociągi chcą wybudować biogazowię w Libiążu. Miejscowi boją się fetoru i protestują, bo przecież niejedno o smrodzie odpadów zielonych słyszeli. Prezes zapewnia, że jedyne, co mogą poczuć, to zapach fiołków. Na „pokazowe" wąchanie zaprasza do Chrzanowa, gdzie biogazownia, jak przekonuje, już działa. Owszem działa, tylko że na odludziu i nie na odpady zielone, tylko na ścieki, a tych nie czuć, bo płyną rurami.

Ci sportowcy, których nie stać na udział w zawodach, bo nikt ich nie wspiera, zdobywają mistrzostwa. Ci, którym rządzący dopłacają, odpadają lub upadają. Krótko mówiąc, i samorządy, i rządy w Polsce doskonale wiedzą w co inwestować, by zaliczyć porażkę.

Oczyszczalnia w Sierszy jest zbyt droga i może się zapaść pod ziemię. Wodociągi będą więc wysyłać tutejsze odchody do Chrzanowa. Mieszkańcy Sierszy i Gaja mogą więc spać spokojnie, coś po nich zostanie. I dziękować za pamięć o nich też mogą.

Kontrola Miejskiego Zarządu Nieruchomości w Trzebini, który dotuje lokalną piłkę nożną, choć sama ma długów po uszy, nic nie wykazała. Właściwie to nie musiała, bo burmistrz sam przyznał, że wyrzucać pieniądze w błoto nierentownej spółce sam kazał. Teraz szuka niezależnej instytucji, która przetrzepie MZN. Podpowiadamy: najlepszą będzie prokuratura, tylko niech wejdzie też do urzędu.

przełomowe KADRY

FOT. PIOTR ŁAŚ

Panorama z ul. Borowskiej w Bukownie, drogi na Bór Biskupi (z lewej kawałek Diablej Góry)

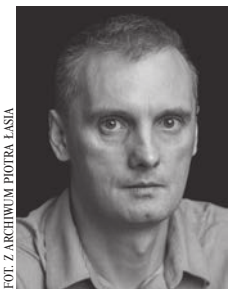

FOT. Z ARCHIWUM PIOTRA ŁASIA

Piotr Łaś

Piotr Łaś z Bukowna fotografuje z pasją swoje rodzinne strony i zamieszcza zdjęcia na naszej facebookowej grupie PRZEŁOMowe Kadry.

Na publikowanej fotce możemy podziwiać zimowy poranek nad tamtejszymi wzgórzami. Okolica w tej części Bukowna, patrząc od Trzebini, jest wyjątkowo piękna i zachęca do spacerów o każdej porze roku. Mamy tutaj sąsiadujące ze sobą: Diablą Górę i Górę Stoskową, a po przeciwnej stronie wzgórze Wapiennik, gdzie są wytyczone szlaki turystyczne.

Pan Piotr kupił pierwszą lustrzankę Pentax K220D, gdy 16 lat temu urodził mu się syn. Wtedy na poważnie rozwinęła się jego pasja fotograficzna. Zapisał się do Olkuskiego Klubu Miłośników Fotografii i grupy Fotoobiektywni.

- Najwięcej moich zdjęć pochodzi z okolic Bukowna – przyznaje.

Jest absolwentem Politechniki Częstochowskiej. Pracuje jako operator pieca w hucie szkła.

(ŁD)

Jak ten czas leci

Pisaliśmy w „Przełomie" 11 grudnia 2013 roku w numerze 49. (1120)

■ Na niewielkim odcinku krajówki (ul. Trzebińska) w Chrzanowie, przy nowo wybudowanym Kauflandzie, Generalna Dyrekcja Dróg Krajowych i Autostrad postawiła kilka sygnalizatorów świetlnych. Mają usprawnić ruch przy markecie (płacił za nią właściciel sklepu). Świetlna dyskoteka zaczyna się przy skrzyżowaniu z Wyszyńskiego, a kończy przy dużym skrzyżowaniu ze Szpitalną, Krakowską i Podwalem. Po drodze są jeszcze trzy. GDDKiA chwali tę nowoczesną, bo sterowaną komputerowo inwestycję. Kierowcy nie podzielają tego entuzjazmu.

Do dziś wielu z nich nie widzi sensu w takiej ilości świateł. Najbardziej boli, gdy na początku tej świetlnej sztafety stoimy na czerwonym a przed nami, na kolejnych sygnalizatorach, świeci się zielone. Wiadomo, że zgaśnie, gdy w końcu ruszymy. Strasznie złośliwe te komputery...

■ Do Libiąskiego Centrum Kultury przyjechał Jarosław Kaczyński, lider opozycyjnej partii PiS. Przyszły tłumy. Wolnych miejsc siedzących w sali kinowej nie było już kilkanaście minut przed planowanym rozpoczęciem spotkania. Kaczyński nawiązał do kopalni Janina i górnictwa w ogóle. - W naszym interesie leży zachowanie kopalnictwa węgla. To miejsca pracy, tradycja i niezależność energetyczna kraju - mówił prezes. Na koniec odebrał z rąk Krzysztofa Kozika, wówczas związkowca ZZ Kontra w libiąskiej Janinie, pamiątkową laskę, symbol górniczej władzy.

Swoją drogę ciekawe, w jakim stopniu to spotkanie i ten prezent miały znaczenie w dalszej karierze politycznej późniejszego posła PiS Krzysztofa Kozika.

■ Strażacy z Rozkochowa postawili nowy budynek gospodarczo-szkoleniowy w starorzeczu Wisły. Pojawił się miejscu poprzedniego, który przed dwoma laty ktoś podpalił. Nic z niego nie zostało, poza stalowymi prętami. Zarówno tamten, jak i ten budynek powstały głównie z myślą o strażackich, młodzieżowych obozach szkoleniowych, które od lat druhowie z Rozkochowa organizują w tamtym miejscu. Odbył się - choć w spartańskich warunkach - nawet tuż po pożarze.

Ta przykra sprawa pokazała, że świetne inicjatywy zależą głównie od ludzi, ich zapału i poświęcenia. Dobra baza czy sprzęt mogą być tylko fajnym dodatkiem.

TAK BYŁO...

Dworzec PKS w Chrzanowie przeszło pół wieku temu

Archiwalne zdjęcie pokazuje dawny dworzec PKS przy Trzebińskiej w Chrzanowie w 1970 r. Pochodzi ze zbiorów Ireny Palińskiej.

Jej ojciec Józef Ryś i mąż Anatol Paliński z pasją dokumentowali w czasach PRL-u nasze miasta, m.in. Trzebinię i Chrzanów. Publikujemy jedno z nich.

Widoczny z tyłu chrzanowski dworzec PKS jest jeszcze w kształcie sprzed przebudowy w 1979 r. Perony autobusowe są ulokowane prostopadle do budynku, w którym była m.in. kasa biletowa i poczekalnia dla podróżnych. Później perony znajdowały się równolegle do wspomnianego budynku.

Z prawej, przy chodniku, został umieszczony baner z okazji 25-lecia Polski Ludowej. Ta rocznica przypadała w 1969 r.

(ŁD)

PKS Chrzanów i autobusy jelcz, tzw. „ogórki"

przełom
TYGODNIK ZIEMI CHRZANOWSKIEJ

Redakcja
32-540 Trzebinia, ul. Długa 53
tel./fax 32-612-25-50,
e-mail: gazeta@przelom.pl

Redaktor naczelna
Grażyna Kaim, tel. 32-753-51-12

Wydawca
Firma Wydawnicza „Przełom" Alicja Molenda

Dziennikarz dyżurny
697 351 999

Zespół:
Stanisława Ciepichał,
Łukasz Dulowski,
Agnieszka Filipowicz,
Andrzej Gawera, Weronika Korbut
Tadeusz Jachnicki, Michał Koryczan,
Alicja Molenda,
Marek Oratowski,
Ewa Solak (Krzeszowice),
Marzenna Spyt

Druk
Polska Press Sp. z o.o.,
Oddział Poligrafia, Drukarnia w Sosnowcu

Nakład 6 500

Biura ogłoszeń
Trzebinia ul. Długa 53,
tel. 32- 612-25-50 wew. 22
pn.-pt. 8.30-16.30

Gazeta jest członkiem
Porozumienia Reklamowego Tygodnik Lokalny
oraz stowarzyszeń:
Stowarzyszenie Gazet Lokalnych
Stowarzyszenie Dziennikarzy i Wydawców REPROPOL
IZBA WYDAWCÓW PRASY

Ogłoszenia, reklamy i teksty promocyjne nie stanowią materiału pochodzącego od wydawcy.
Redakcja zastrzega sobie prawo skracania i redagowania tekstów.
Materiałów i zdjęć niezamówionych nie zwracamy.

eprasa.pl c374440943

WWW.PRZELOM.PL

przełom®

w Krzeszowicach

TYGODNIK ZIEMI CHRZANOWSKIEJ

14 grudnia 2023 nr 49 (1629) 5 ZŁ (W TYM 5% VAT) ISSN 1231-5664

Mnóstwo infekcji i polowanie na szczepionki przeciwko Krakenowi

Rozkręca się sezon na zachorowania wśród dzieci. W szkołach uczniowie kaszlą i kichają. Na szpitalnej pediatrii w Chrzanowie sporo łóżek jest zajętych. Tymczasem wraca koronawirus w nowej odmianie – Kraken, a szczepionek przeciw niemu jak na lekarstwo. Gdzie je można zdobyć?

s. 3

KRZESZOWICE

Gladiator znów budzi emocje

Najpierw oburzenie wywołała jego postać z wyciągniętą ręką, a teraz napis. Rzeźba stoi na Rynku w Krzeszowicach.

s. 11

CHRZANÓW

Szpitalne „biznesy”

s. 7

ALWERNIA

Ogniste powitanie przed remizą

s. 4

BABICE

Biznes dojrzewa na pograniczu

s. 8

KRZESZOWICE

Dodatkowy lekarz rodzinny

s. 10

NAWOJOWA GÓRA

Zaczyna się wielka przebudowa

s. 10

KRZESZOWICE

Karetka dla służby maltańskiej

s. 2

KRZESZOWICE

Świąteczny weekend na bogato

s. 2

SPORT

s. 27

- Najdziwniejsza runda w historii klubu
- Szóste mistrzostwo trzebińskiej „trójki”
- Szkoła Aikido w Chrzanowie ma 20 lat

DO POCZYTANIA

Chromosom, który zmienia życie

Pani dziecko ma zespół Downa. Takie słowa zawsze wywołują wstrząs, strach i ból. Monika Trybuś z Libiąża usłyszała je, gdy miała 26 lat i urodziła swoje pierwsze dziecko – syna Alana.

s. 13

Londyn nieoczywisty

„Jeśli jesteś znudzony Londynem, jesteś znudzony życiem” - tak często mawiają mieszkańcy stolicy Wielkiej Brytanii. Mają sporo racji, bo miasto ma mnóstwo do zaoferowania, jak chyba żadne inne na świecie.

s. 14-15

eprasa.pl c374440943

Wielki świąteczny weekend w Krzeszowicach

W najbliższą sobotę i niedzielę w centrum miasta będzie się dużo działo. Warto tam zajrzeć choć na chwilę.

Oprócz dorocznego, dwudniowego Jarmarku Tradycji i Rękodzieła, w sobotę w godz. 10-18, w pałacu Vauxhall zaplanowano XIV Przegląd Pastorałek i Kolęd Ludowych.

W niedzielę na Rynku w Krzeszowicach o godz. 10.00 rozpocznie się przedświąteczna zbiórka żywności dla potrzebujących mieszkańców gminy.

O godz. 11.00 zaczną się warsztaty ozdób świątecznych. Poprowadzą je panie z koła gospodyń Ostrężnica-Łany.

Do godz. 13.00 potrwa wspólne, plenerowe gotowanie i degustacja wigilijnych potraw.

W samo południe życzenia mieszkańcom złoży burmistrz Krzeszowic. Wręczy także nagrody laureatom konkursu na eko-ozdobę świąteczną, a także zwycięzcom Przeglądu Kolęd i Pastorałek Ludowych.

O godz. 12.45 przewidziano wspólne ubieranie choinki, a o godz. 13.00 - występ Kapeli Zbieranej. Przed publicznością o godz. 14.00 wystąpi także zespół Verso.

(es)

Karetka dla służby maltańskiej

KRZESZOWICE. Starosta krakowski Wojciech Pałka przekazał ambulans przedstawicielom Fundacji Pomoc Maltańska - Maltańska Służba Medyczna.

FOT. KACPER ROPKA

Członkowie fundacji przy nowej karetce

Samochód marki Genios MB Sprinter od 2016 r. do listopada tego roku służył w Krakowskim Pogotowiu Ratunkowym. Ma dodatkowe wyposażenie w postaci transportera noszy i respiratora transportowego.

Na wniosek Fundacji Pomoc Maltańska - Maltańska Służba Medyczna starosta nieodpłatnie przekazał jej ambulans.

- Umożliwi dalsze działanie na rzecz lokalnej społeczności. Ponieważ Fundacja wpisana jest do rejestru jednostek wspierających system Państwowego Ratownictwa Medycznego, w razie wystąpienia sytuacji kryzysowej może współdziałać razem z systemem państwowym, co niewątpliwie poprawi bezpieczeństwo mieszkańców naszego powiatu – stwierdził starosta.

Kluczyki od Wojciecha Pałki odebrał Bartosz Pogan z Maltańskiej Służby Medycznej.

(E)

Strażacy na rzecz Oli

Druhowie z gminy Krzeszowice postanowili zorganizować wielką akcję charytatywną na rzecz małej dziewczynki.

Paradę zaplanowano 17 grudnia, o godz. 15. Świątecznie przystrojone samochody strażackie wyruszą z placu targowego w Krzeszowicach, przejadą głównymi ulicami, docierając do wszystkich remiz w gminie.

- Zapraszamy wszystkie dzieci małe, starsze i dorosłe, aby w tym dniu były z nami i pomogły nam pomagać – zachęcają do uczestnictwa strażacy.

W trakcie imprezy do puszek zbierane będą pieniądze na rzecz Oli Dzwonek z Krzeszowic. Ola urodziła się w październiku 2022 r. z wadą uszu. Jej kanały słuchowe są zrośnięte, a małżowiny uszne niewykształcone. Niezbędne są trzy operacje w USA. Mają polegać na otwarciu kanałów słuchowych oraz rekonstrukcji małżowin usznych. W Polsce takich możliwości nie ma.

Rodzice zorganizowali zbiórkę pieniężną na rzecz dziewczynki. Na stronie siepomaga.pl - Ola Dzwonek można dokonywać wpłat na rzecz Oli.

Na grupie FB Licytacje - UszkaAleksandryDzwonek prowadzone są licytacje na rzecz dziewczynki.

Ola jest także podopieczną Fundacji Dzieciom „Zdążyć z pomocą". Osoby zainteresowane mogą wpłacić pieniądze na konto fundacji (42 2490 0005 0000 4600 7549 3994) z dopiskiem 42121 Dzwonek Aleksandra darowizna na pomoc i ochronę zdrowia

(ea)

Przedszkolaki konkurowały

Prawie dwieście dzieci z gminy Krzeszowice wzięło udział w XI Olimpiadzie Sportowej Przedszkolaków.

FOT. MARIAN LEWICKI

Podczas olimpiady przedszkolaków

Zorganizowano ją w sali gimnastycznej pobliskiej szkoły. Dzieci musiały się zmierzyć w pięciu konkurencjach. Pierwsze miejsce zdobyła drużyna Przedszkola Samorządowego w Tenczynku, drugie dzieci z PS w Sance, trzecie natomiast przedszkole Tuptusie.

(e)

Wigilijne spotkanie przy stole

Podopieczni Stowarzyszenia „Otwórzmy przed nimi życie" spotkali się na wspólnej wieczerzy wigilijnej.

FOT. MARIAN LEWICKI

Spotkanie „Stowarzyszenia Otwórzmy przed nimi życie"

Doroczna uroczystość odbyła się w krzeszowickiej restauracji Frykas. Uczestniczyły w niej zarówno osoby niepełnosprawne, jak i ich najbliżsi. Wśród gości byli starosta krakowski Wojciech Pałka oraz burmistrz Krzeszowic Wacław Gregorczyk. Na uczestników czekał św. Mikołaj.

(ea)

24/7 Przełom Kontakt DAJ ZNAĆ!
Reporter dyżurny 697 351 999
e-mail: gazeta@przelom.pl
Messenger na „Przełomowym" profilu na FB

eprasa.pl c374440943

Najdziwniejsza runda w historii klubu

Ogromne problemy organizacyjne i finansowe w klubie, które przełożyły się na kiepskie wyniki w rozgrywkach czwartej ligi. W efekcie po rundzie jesiennej MKS Trzebinia plasuje się w strefie spadkowej, a widoki na przyszłość nie są zbyt ciekawe.

FOT. MICHAŁ KORYCZAN

Pomocnik MKS Łukasz Skrzypek (z lewej) w pojedynku z Kubą Wiśniewskim z Wisły II Kraków

Za nami bezsprzecznie najdziwniejsza runda w historia MKS Trzebinia. Dymisje kolejnych członków zarządu oraz brak pieniędzy na wynagrodzenie zawodników musiały wpłynąć na postawę drużyny. Zadłużenie wobec piłkarzy rosło z miesiąca na miesiąc, a wraz z nim frustracja graczy, którzy zawiesili treningi w klubie, a w niektórych spotkaniach kadra zespołu była daleka od optymalnej.

Po awansie z piątej do czwartej ligi w drużynie prowadzonej przez Wojciecha Skrzypka doszło do istnej rewolucji kadrowej, która patrząc na miejsce zespołu po rundzie jesiennej nie zdała egzaminu.

Można jedynie przypuszczać, że gdyby sytuacja organizacyjna i finansowa w klubie była zgoła odmienna, to i wyniki byłyby lepsze. Jak bardzo, tego się już nie dowiemy.

W 18 meczach rundy jesiennej trzebinianie zdobyli zaledwie 13 punktów, notując trzy wygrane, cztery remisy i jedenaście porażek.

Dorobek ten z pewnością mógł i powinien być lepszy, abstrahując już od problemów w klubie. W Trzebini do dziś się zastanawiają, jak można było przegrać w Myślenicach. Grając z przewagą jednego piłkarza, trzebiński MKS pozwolił Dalinowi strzelić trzy gole i zgarnąć komplet punktów na inaugurację sezonu.

Spory niedosyt pozostał też chociażby po przegranych u siebie meczach z rezerwami pierwszoligowego Bruk-Betu Termalica Nieciecza oraz Popradem Muszyna.

O tym, że w drużynie MKS drzemie spory potencjał przekonała się czwarta siła rozgrywek, czyli Limanovia, która wracała z Trzebini na tarczy. Niestety, takich pozytywnych momentów w ekipie „żółto-czarnych" było za mało.

Do historii przejdzie też mecz z rezerwami Wisły Kraków. MKS Trzebinia poniósł wówczas najwyższą domową porażkę w historii, przegrywając z drużyną prowadzoną przez Mariusza Jop aż 1-7.

Na półmetku sezonu „żółto-czarni" plasują się w strefie spadkowej, zajmując 17. miejsce w stawce 19 drużyn. Przypomnijmy, że z czwartej ligi zdegradowanych zostanie co najmniej pięć ostatnich drużyn z tabeli końcowej (z miejsce od 15. do 19.). Liczba spadkowiczów może jeszcze wzrosnąć, jeśli z trzeciej ligi zostanie zdegradowana drużyna z Małopolski (obecnie w strefie spadkowej plasuje się Podhale Nowy Targ).

Na wiosnę trzebinian czeka więc ciężka walka o utrzymanie. Nowy zarząd klubu zapowiada, że nie ma tematu wycofania zespołu z rozgrywek.

Prawdopodobnie jeszcze w tym roku poznamy nazwisko nowego trenera (dotychczasowy szkoleniowiec Wojciech Skrzypek zrezygnował z dalszej pracy i przejął stery w CKS Czeladź), który ma odpowiadać z budowę nowego zespołu. Większość piłkarzy z dotychczasowej kadry MKS zapowiedziała bowiem, że chce odejść z klubu. W przerwie zimowej zanosi się więc na kolejną kadrową rewolucję.

Michał Koryczan

Szkoła AIKIDO w Chrzanowie ma 20 lat

FOT. ŁUKASZ DULOWSKI

Piotr Burnos prowadzi trening na sali gimnastycznej w SP nr 3 w Chrzanowie

Ta japońska sztuka walki to nie jest sport – mówi założyciel tej szkoły sensei Piotr Burnos.

Szkoła sztuk walki Aikido Chrzanów prowadzi zajęcia w chrzanowskiej „trójce" przy Al. Henryka.

- Aikido nie jest sportem, więc nie ma takich wydarzeń przełomowych, że ktoś np. zdobył jakiś medal. Jest to szuka walki bez rywalizacji. Kładzie się nacisk doskonalenie technik obronnych i na rozwój osobisty. To pewien proces. I właśnie to, że ten proces trwa przez 20 lat, stanowi największy sukces tej szkoły – podkreśla sensei Piotr Burnos.

Treningi rozpoczął w 1996 r. w szkole Kraków Aikikai – Polska, pod okiem swojego pierwszego nauczyciela Dariusza Zięby (6 dan, shihan). Po uzyskaniu stopnia mistrzowskiego, w latach 2000 – 2003 prowadził treningi w Krakowie jako asystent instruktora. Jesienią roku 2003 otworzył własne dojo aikido w Chrzanowie.

- To stało się pod wpływem grupy osób z Chrzanowa, zainteresowanych Aikido – mówi Piotr Burnos. - Przez te 20 lat udało się zbudować wspaniałą społeczność wokół szkoły, bo mamy przyjaciół w Chrzanowie, ale i całej Małopolsce – zaznacza.

Od piątku do niedzieli (8-10 grudnia) odbyło się seminarium świąteczne. Treningi prowadzili: Roberto Bollero (7 dan, shihan), Jochen Maier (6 dan, shihan), Dariusz Zięba (6 dan, shihan) i Piotr Burnos (6 dan, shidoin).

Aikikai - organizacja związana z japońską sztuką walki aikido.

Shihan – doświadczony nauczyciel, trener.

Shidoin – nauczyciel, instruktor.

Sensei – nauczyciel, mistrz.

(ŁD)

Szóste mistrzostwo „trójki"

Uczennice Szkoły Podstawowej nr 3 w Trzebini zajęły pierwsze miejsce w wojewódzkich finałach Igrzysk Dzieci w unihokeju dziewcząt.

W zawodach zorganizowanych w Nowym Targu wzięło udział osiem najlepszych szkół z całego województwa małopolskiego.

W fazie grupowej uczennice SP nr 3 w Trzebini odniosły trzy wysokie zwycięstwa, pokonując 8-0 SP nr 21 z Nowego Sącza, 7-0 SP nr 3 z Olkusza oraz 5-0 SP nr 11 z Oświęcimia.

W spotkaniu półfinałowym drużyna prowadzona przez Pawła Raja wygrała 4-1 z SP z Woli Zachariaszowskiej, a w meczu o pierwsze miejsce zwyciężyła 5-2 SP nr 1 z Nowego Targu.

Jak mówi Paweł Raj, jest to szóste w historii szkoły mistrzostwo Małopolski w Igrzyskach Dzieci w unihokeju dziewcząt.

Zwycięstwo w turnieju w Nowym Targu dało uczennicom SP nr 3 w Trzebini przepustkę do mistrzostw Polski, które odbędą się w Elblągu (31 maja - 2 czerwca przyszłego roku).

Skład zespołu SP nr 3 w Trzebini: Weronika Kuglin, Aleksandra Tylek, Zuzanna Ziętko, Sabina Szczuka, Paulina Kamoda, Maja Głogowska, Julia Kolbiarz, Maya Staśko, Julia Jachym.

Ich starsi koledzy ze szkoły zajęli drugie miejsce w Małopolskich Igrzyskach Młodzieży Szkolnej w unihokeju chłopców.

W rozegranych również w Nowym Targu finałach wojewódzkich, zespół prowadzony przez Pawła Raja w fazie grupowej pokonał 4-0 SP nr 2 w Nowym Sączu i 4-0 SP nr 2 w Olkuszu oraz przegrał 1-4 z SP nr 6 w Nowym Targu.

W półfinale uczniowie trzebińskiej „trójki" pokonali po zaciętym meczu 2-0 reprezentację SP nr 4 w Oświęcimiu.

W spotkaniu finałowym młodzi trzebinianie ponownie zmierzyli się z „szóstką" z Nowego Targu i podobnie jak w meczu grupowym musieli uznać wyższość rywala, który zwyciężyli 3-1. Tym samym SP nr 3 w Trzebini zdobyła wicemistrzostwo Małopolski.

Drużyna prowadzona przez Pawła Raja wystąpiła w składzie: Tomasz Tylek, Szymon Raj, Tomasz Kurdziel, Tomasz Rzepecki, Adam Worobiec, Patryk Szmyt, Bartosz Głownia.

(MK)

FOT. UDOSTĘPNIONE PRZEZ PAWŁA RAJA

Mistrzynie Małopolski z SP nr 3 w Trzebini z nauczycielem Pawłem Rajem

eprasa.pl c374440943

PLOTKI NA MARGINESIE

Miodów przy Miodowej w Młoszowej już nie ma. Trochę śniegu spadło, a karetka ugrzęzła. Burmistrz, co chciał robić za pszczelarza, gdy domy powstawały, chwalił się pasieką na prawo i lewo, i miodek spijał. Zimą o ulach zapomniał. Mówi, że, choć on wciąż gospodarz, dojazd nie jest jego. Zapewnia, że poprawi się wiosną. Przyjdą roztopy, i wybory przyjdą. Wtedy droga na pewno będzie przejezdna. Ale miodu dla burmistrza to już chyba zabraknie.

Wodociągi chcą wybudować biogazowię w Libiążu. Miejscowi boją się fetoru i protestują, bo przecież niejedno o smrodzie odpadów zielonych słyszeli. Prezes zapewnia, że jedyne, co mogą poczuć, to zapach fiołków. Na „pokazowe" wąchanie zaprasza do Chrzanowa, gdzie biogazownia, jak przekonuje, już działa. Owszem działa, tylko że na odludziu i nie na odpady zielone, tylko na ścieki, a tych nie czuć, bo płyną rurami.

Ci sportowcy, których nie stać na udział w zawodach, bo nikt ich nie wspiera, zdobywają mistrzostwa. Ci, którym rządzący dopłacają, odpadają lub upadają. Krótko mówiąc, i samorządy, i rządy w Polsce doskonale wiedzą w co inwestować, by zaliczyć porażkę.

Oczyszczalnia w Sierszy jest zbyt droga i może się zapaść pod ziemię. Wodociągi będą więc wysyłać tutejsze odchody do Chrzanowa. Mieszkańcy Sierszy i Gaja mogą więc spać spokojnie, coś po nich zostanie. I dziękować za pamięć o nich też mogą.

Kontrola Miejskiego Zarządu Nieruchomości w Trzebini, który dotuje lokalną piłkę nożną, choć sama ma długów po uszy, nic nie wykazała. Właściwie to nie musiała, bo burmistrz sam przyznał, że wyrzucać pieniądze w błoto nierentownej spółce sam kazał. Teraz szuka niezależnej instytucji, która przetrzepie MZN. Podpowiadamy: najlepszą będzie prokuratura, tylko niech wejdzie też do urzędu.

przełomowe KADRY

FOT. PIOTR ŁAŚ

Panorama z ul. Borowskiej w Bukownie, drogi na Bór Biskupi (z lewej kawałek Diablej Góry)

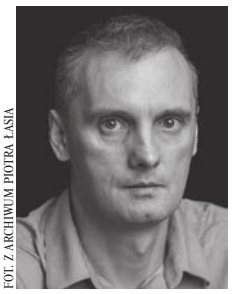

FOT. Z ARCHIWUM PIOTRA ŁASIA

Piotr Łaś

Piotr Łaś z Bukowna fotografuje z pasją swoje rodzinne strony i zamieszcza zdjęcia na naszej facebookowej grupie PRZEŁOMowe Kadry.

Na publikowanej fotce możemy podziwiać zimowy poranek nad tamtejszymi wzgórzami. Okolica w tej części Bukowna, patrząc od Trzebini, jest wyjątkowo piękna i zachęca do spacerów o każdej porze roku. Mamy tutaj sąsiadujące ze sobą: Diablą Górę i Górę Stoskową, a po przeciwnej stronie wzgórze Wapiennik, gdzie są wytyczone szlaki turystyczne.

Pan Piotr kupił pierwszą lustrzankę Pentax K220D, gdy 16 lat temu urodził mu się syn. Wtedy na poważnie rozwinęła się jego pasja fotograficzna. Zapisał się do Olkuskiego Klubu Miłośników Fotografii i grupy Fotoobiektywni.

- Najwięcej moich zdjęć pochodzi z okolic Bukowna – przyznaje.

Jest absolwentem Politechniki Częstochowskiej. Pracuje jako operator pieca w hucie szkła.

(ŁD)

Jak ten czas leci

Pisaliśmy w „Przełomie" 11 grudnia 2013 roku w numerze 49. (1120)

■ Na niewielkim odcinku krajówki (ul. Trzebińska) w Chrzanowie, przy nowo wybudowanym Kauflandzie, Generalna Dyrekcja Dróg Krajowych i Autostrad postawiła kilka sygnalizatorów świetlnych. Mają usprawnić ruch przy markecie (płacił za nią właściciel sklepu). Świetlna dyskoteka zaczyna się przy skrzyżowaniu z Wyszyńskiego, a kończy przy dużym skrzyżowaniu ze Szpitalną, Krakowską i Podwalem. Po drodze są jeszcze trzy. GDDKiA chwali tę nowoczesną, bo sterowaną komputerowo inwestycję. Kierowcy nie podzielają tego entuzjazmu.

Do dziś wielu z nich nie widzi sensu w takiej ilości świateł. Najbardziej boli, gdy na początku tej świetlnej sztafety stoimy na czerwonym a przed nami, na kolejnych sygnalizatorach, świeci się zielone. Wiadomo, że zgaśnie, gdy w końcu ruszymy. Strasznie złośliwe te komputery...

■ Do Libiąskiego Centrum Kultury przyjechał Jarosław Kaczyński, lider opozycyjnej partii PiS. Przyszły tłumy. Wolnych miejsc siedzących w sali kinowej nie było już kilkanaście minut przed planowanym rozpoczęciem spotkania. Kaczyński nawiązał do kopalni Janina i górnictwa w ogóle. - W naszym interesie leży zachowanie kopalnictwa węgla. To miejsca pracy, tradycja i niezależność energetyczna kraju - mówił prezes. Na koniec odebrał z rąk Krzysztofa Kozika, wówczas związkowca ZZ Kontra w libiąskiej Janinie, pamiątkową laskę, symbol górniczej władzy.

Swoją drogę ciekawe, w jakim stopniu to spotkanie i ten prezent miały znaczenie w dalszej karierze politycznej późniejszego posła PiS Krzysztofa Kozika.

■ Strażacy z Rozkochowa postawili nowy budynek gospodarczo-szkoleniowy w starorzeczu Wisły. Pojawił się miejscu poprzedniego, który przed dwoma laty ktoś podpalił. Nic z niego nie zostało, poza stalowymi prętami. Zarówno tamten, jak i ten budynek powstały głównie z myślą o strażackich, młodzieżowych obozach szkoleniowych, które od lat druhowie z Rozkochowa organizują w tamtym miejscu. Odbył się - choć w spartańskich warunkach - nawet tuż po pożarze.

Ta przykra sprawa pokazała, że świetne inicjatywy zależą głównie od ludzi, ich zapału i poświęcenia. Dobra baza czy sprzęt mogą być tylko fajnym dodatkiem.

TAK BYŁO...

Dworzec PKS w Chrzanowie przeszło pół wieku temu

Archiwalne zdjęcie pokazuje dawny dworzec PKS przy Trzebińskiej w Chrzanowie w 1970 r. Pochodzi ze zbiorów Ireny Palińskiej.

Jej ojciec Józef Ryś i mąż Anatol Paliński z pasją dokumentowali w czasach PRL-u nasze miasta, m.in. Trzebinię i Chrzanów. Publikujemy jedno z nich.

Widoczny z tyłu chrzanowski dworzec PKS jest jeszcze w kształcie sprzed przebudowy w 1979 r. Perony autobusowe są ulokowane prostopadle do budynku, w którym była m.in. kasa biletowa i poczekalnia dla podróżnych. Później perony znajdowały się równolegle do wspomnianego budynku.

Z prawej, przy chodniku, został umieszczony baner z okazji 25-lecia Polski Ludowej. Ta rocznica przypadała w 1969 r.

(ŁD)

PKS Chrzanów i autobusy jelcz, tzw. „ogórki"

przełom
TYGODNIK ZIEMI CHRZANOWSKIEJ

Redakcja
32-540 Trzebinia, ul. Długa 53
tel./fax 32-612-25-50,
e-mail: gazeta@przelom.pl

Redaktor naczelna
Grażyna Kaim, tel. 32-753-51-12

Wydawca
Firma Wydawnicza „Przełom" Alicja Molenda

Dziennikarz dyżurny
697 351 999

Zespół:
Stanisława Ciepichał,
Łukasz Dulowski,
Agnieszka Filipowicz,
Andrzej Gawera, Weronika Korbut
Tadeusz Jachnicki, Michał Koryczan,
Alicja Molenda,
Marek Oratowski,
Ewa Solak (Krzeszowice),
Marzenna Spyt

Druk
Polska Press Sp. z o.o.,
Oddział Poligrafia, Drukarnia w Sosnowcu

Nakład 6 500

Biura ogłoszeń
Trzebinia ul. Długa 53,
tel. 32- 612-25-50 wew. 22
pn.-pt. 8.30-16.30

Gazeta jest członkiem
Porozumienia Reklamowego Tygodnik Lokalny
oraz stowarzyszeń:
Stowarzyszenie Gazet Lokalnych
Stowarzyszenie Dziennikarzy i Wydawców REPROPOL
IZBA WYDAWCÓW PRASY

Ogłoszenia, reklamy i teksty promocyjne nie stanowią materiału pochodzącego od wydawcy.
Redakcja zastrzega sobie prawo skracania i redagowania tekstów.
Materiałów i zdjęć niezamówionych nie zwracamy.

eprasa.pl c374440943