TYGODNIK LOKALNY
wspólnota powiatu ryckiego
ryki.24wspolnota.pl
2 - 8 czerwca 2026 r. ▪ nr 22 (78) ▪ Cena 3,49 zł (w tym VAT 5%)

Oleksiuk dał nadzieję. Ruch Ryki wciąż wierzy w utrzymanie

STRONA 24

Sukces Natalii Kursy w konkursie miss

Natalia reprezentowała powiat rycki, mierząc się z 23 rywalkami

STRONA R7

24-latek przepadł z dzieckiem

Zostawił pociechę u przypadkowego kierowcy i uciekł!

STRONA 10

Spowiedź majątkowa starosty Szczygielskiego

Dariusz Szczygielski
pensja 253,6 tys.zł

STRONA R5

Julia, Patrycja, Amelia, Hanna, Antonina, Joanna i Ruben wicemistrzami Polski!

STRONA 5

Dzień Samorządu w Stężycy

Były podziękowania, medale, dyplomy

STRONA 20

R E K L A M A

AUTO KASACJA
NAJLEPSZE CENY!
TRANSPORT GRATIS!
TEL. 607 987 777

GAJ-STAL
KONSTRUKCJE STALOWE
PROJEKTOWANIE
KONSTRUKCJE STALOWE
GENERALNE WYKONAWSTWO
HALE MAGAZYNOWE
WWW.GAJ-STAL.COM
TEL. 884 060 266 | 505 383 861

chotek STUDIO
Oklejanie Pojazdów
Strony WWW
Reklama Zewnętrzna
Wszystko czego potrzebuje Twoja firma - w jednym miejscu
514 477 881
chotekstudio
www.chotek.pl

R E K L A M A

SKUP – KASACJA POJAZDÓW
Tel. 500 813 500
WYSOKIE CENY
WŁASNY TRANSPORT
ZAŚWIADCZENIE O KASACJI

RYCKIE CENTRUM KOMINIARSTWA
Czyszczenie, Przeglądy Ceeb, Odbiory.
Frezowanie (rozwiercanie),
wkłady kominowe ceramiczne, nierdzewne, stalowe.
Uszczelnianie kominów, szlamowanie.
Budowa całych kominów i remonty ponad dachem.
Kominy Izolowane Kwasoodporne.
Tel. 781-495-997, 578-143-582

ISSN 3071-7809
9 773071 780607
RYK

eprasa.pl c37ddfeddd

S T O P K A
TYGODNIK LOKALNY
wspólnota

Redaktor Naczelny:
Mateusz Orzechowski
Dziennikarze:
Mateusz Połynka (sport),
tel. 516 019 184
mateuszpolynka162@gmail.com
Dominik Smagała
tel. 780 029 990
smagała@24wspolnota.pl
Reklama:
Agata Badziak
Manager ds. reklamy
tel. 517 070 803
badziak@24wspolnota.pl
Skład:
Jarosław Pałys
Księgowość:
tel. 510 166 892
Kolportaż:
tel. 791 193 007
Wydawca:
Wydawnictwo Wspólnota
Mateusz Orzechowski
Druk:
Polska Press Drukarnia
Białystok - ul. Ignatki 40/2

Informacja o polityce ochrony danych osobowych Wydawnictwa Wspólnota dostępna jest na naszej stronie internetowej 24wspolnota.pl oraz w siedzibach redakcji.

Zenek, Brathanki. SM Ryki świętuje 100 lat działalności

Spółdzielnia Mleczarska Ryki zaprasza mieszkańców województwa lubelskiego i gości z całej Polski do wspólnego świętowania jubileuszu 100-lecia. Już 6 czerwca Moto Park Ułęż wypełnią koncerty, widowiskowe pokazy i atrakcje dla całych rodzin.

Centralne obchody 100-lecia będą najważniejszym punktem jubileuszowego roku spółdzielni. Wydarzenie rozpocznie uroczysta Msza Święta w Parafii pw. Najświętszego Zbawiciela w Rykach wraz z poświęceniem tablicy pamiątkowej. Następnie świętowanie przeniesie się do Moto Parku Ułęż, gdzie zaplanowano oficjalną część wydarzenia oraz bogaty program atrakcji dla całych rodzin.

Na scenie wystąpią m.in. Zenon Martyniuk, Brathanki, Kuba i Kuba oraz DJ Adamus. W programie znalazły się również widowiskowe pokazy lotnicze, strefy animacji dla dzieci, stoiska Kół Gospodyń Wiejskich, atrakcje motoryzacyjne oraz strefy edukacyjne i technologiczne. Jubileuszowe wydarzenie poprowadzi Tomasz Kammel.

- Sto lat działalności Spółdzielni Mleczarskiej Ryki to wyjątkowy moment i ogromny powód do dumy. Chcemy, by ten jubileusz był prawdziwym świętem wszystkich mieszkańców regionu i osób, które przez lata były częścią naszej historii - mówi Patryk Ćwikła, prezes Spółdzielni Mleczarskiej Ryki.

Wstęp na wydarzenie jest bezpłatny.

HARMONOGRAM

RYKI
11:00 Uroczysta Msza Święta w Parafii pw. Najświętszego Zbawiciela w Rykach wraz z poświęceniem tablicy pamiątkowej

MOTO PAR UŁĘŻ
13:00 - Start części oficjalnej wydarzenia
14:30 - Występ ZTL Tańcuj, Okręcaj
15:15 - Koncert Zenona Martyniuka
16:00 - Koncert Jagody Jóźwik, występ ZTL Tańcuj, Okręcaj
16:45 - Pokaz lotniczy Piper Cub
17:00 - Dzienny pokaz lotnicy Artura Kielaka z dymami
17:10 - Koncert zespołu OMEN ReAnimacje
18:00 - Koncert zespołu Crank Fly
19:00 - Rozwiązanie konkursu Kół Gospodyń Wiejskich
19:25 - Koncert zespołu Kuba i Kuba
20:25 - Koncert Emilii Głodek
20:45 - Pokaz lotnicy Piper Cub
21:00 - Wieczorny pokaz lotnicy Artura Kielaka z pirotechniką
21:10 - Koncert zespołu Brathanki
22:30 - Finałowy pokaz lotnicy zespołu Flying Dragons Team oraz balonów lotniczych SM Ryki z pirotechniką
22:40 - DJ Adamus

DODATKOWE ATRAKCJE
Animacje dla dzieci
Stoiska Kół Gospodyń Wiejskich
Strefa Naukowa UWM - Wydział nauki o żywieniu
Strefa Moto - Stanceless
I Ogólnopolski Rejestr Rekinów
Symulatory lotnicze F-16 i spadkochronowe
Loty śmigłowcem R44

mp

Rycki Edam Liderem Sprzedaży w konkursie Złoty Paragon 2026

Rycki Edam w plastrach 135 g, produkowany przez Spółdzielnię Mleczarską Ryki, zdobył tytuł „Lider Sprzedaży" w kategorii serów żółtych twardych w ogólnopolskim konkursie Złoty Paragon - Nagroda Kupców Polskich 2026.

Uroczysta gala wręczenia nagród odbyła się 28 maja w warszawskim Teatrze Stara Kamienica. W imieniu Spółdzielni Mleczarskiej Ryki wyróżnienie odebrał Wiceprezes Zarządu ds. Handlu i Marketingu Krzysztof Kłos.

Nagroda Złoty Paragon jest jednym z najbardziej prestiżowych wyróżnień na rynku FMCG w Polsce. Jej wyjątkowy charakter wynika z faktu, że laureaci wybierani są przez kupców oraz właścicieli sklepów, którzy na co dzień obserwują decyzje zakupowe konsumentów i najlepiej znają ich preferencje.

- To dla nas niezwykle cenne wyróżnienie i ważny sygnał, że jakość naszych produktów oraz zaufanie budowane przez lata są doceniane zarówno przez konsumentów, jak i partnerów handlowych - podkreślaj Krzysztof Kłos, wiceprezes Zarządu ds. Handlu i Marketingu.

mp

Nagroda Złoty Paragon jest jednym z najbardziej prestiżowych wyróżnień na rynku FMCG w Polsce. Jej wyjątkowy charakter wynika z faktu, że laureaci wybierani są przez kupców oraz właścicieli sklepów, którzy na co dzień obserwują decyzje zakupowe konsumentów i najlepiej znają ich preferencje

SM Ryki wyróżniona podczas Kongresu Trójmorza!

Spółdzielnia Mleczarska Ryki znalazła się w gronie najbardziej zasłużonych i rozpoznawalnych marek województwa lubelskiego. Podczas VI Samorządowego Kongresu Trójmorza firma została uhonorowana specjalnym wyróżnieniem z okazji 100-lecia nieprzerwanej działalności.

Nagrodę wręczyli marszałek województwa lubelskiego Jarosław Stawiarski oraz były premier RP Mateusz Morawiecki. Wyróżnienie podkreśla znaczenie SM Ryki nie tylko dla regionalnej gospodarki, ale również dla budowania marki Lubelszczyzny w kraju i za granicą

Nagrodę wręczyli marszałek województwa lubelskiego Jarosław Stawiarski oraz były premier RP Mateusz Morawiecki.

Obecność spółdzielni podczas kongresu nie ograniczyła się jednak wyłącznie do jubileuszowych uroczystości. Prezes SM Ryki Patryk Ćwikła uczestniczył również jako prelegent w panelu dyskusyjnym odbywającym się w ramach projektu gospodarczego „Marka Lubelskie", organizowanego podczas Forum Gospodarczego Kongresu Trójmorza.

mp

Zmiana planów w parafii. Nowe terminy poświęcenia pól!

Parafia pw. św. Jana Chrzciciela w Kłoczewie informuje o zmianach w harmonogramie tegorocznego poświęcenia pól. Decyzja o korekcie została podjęta w związku z nieprzewidzianymi wcześniej obowiązkami duszpasterskimi kapłanów przypadającymi na 7 oraz 14 czerwca.

W wyniku zmian poświęcenie pól w Kłoczewie zostało przeniesione z 7 czerwca na 21 czerwca. Tego dnia o godzinie 15 rozpocznie się obrzęd błogosławieństwa pól, natomiast o godzinie 16 odprawiona zostanie msza święta w kościele parafialnym.

Również w Julianowie dokonano zmiany terminu – uroczystość została przesunięta z 14 czerwca na 21 czerwca. Msza święta na miejscu rozpocznie się o godzinie 14.

Parafia podkreśla, że aktualny, poprawiony harmonogram został już uwzględniony również w komunikatach na stronie internetowej. Proboszcz, ks. Piotr, prosi wiernych z Kłoczewa i Julianowa o wyrozumiałość wobec wprowadzonych zmian.

Magdalena Kołcon

RYK

eprasa.pl c37ddfeddd

Milionowe wsparcie dla Dęblina. Rusza strategiczna inwestycja przeciwpowodziowa

Dęblin doczeka się jednej z najważniejszych inwestycji hydrotechnicznych ostatnich lat. Państwowe Gospodarstwo Wodne Wody Polskie podpisało umowę o dofinansowanie projektu „Poprawa bezpieczeństwa powodziowego w Dęblinie", który ma znacząco zwiększyć ochronę mieszkańców i strategicznej infrastruktury przed skutkami powodzi oraz zmian klimatu.

Całkowita wartość przedsięwzięcia wynosi 106,9 mln zł, z czego aż 84,7 mln zł stanowi dofinansowanie unijne. Inwestycja ma kluczowe znaczenie nie tylko dla samego Dęblina, ale również dla bezpieczeństwa całego regionu. Projekt zakłada budowę oraz rozbudowę 5,7 kilometra wałów przeciwpowodziowych wzdłuż rzeki Wieprz. Dzięki temu ochroną przed zalaniem zostanie objętych ponad 1080 hektarów terenów miejskich i przemysłowych. Skorzysta na tym ponad 5 tysięcy mieszkańców.

Szczególnie istotnym elementem inwestycji będzie zabezpieczenie terenów wojskowych, w tym lotniska w Dęblinie, które ma strategiczne znaczenie dla bezpieczeństwa państwa. Realizacja prac została podzielona na dwa etapy, aby ograniczyć utrudnienia dla mieszkańców i zminimalizować wpływ inwestycji na środowisko naturalne.

mp

Samochód osobowy wpadł do rowu

28 maja kierująca samochodem osobowym straciła panowanie nad pojazdem i wjechała do przydrożnego rowu w miejscowości Przykwa.

Po przybyciu na miejsce strażacy zastali kobietę pod opieką zespołu ratownictwa medycznego. Działania dwóch zastępów JRG Ryki polegały na zabezpieczeniu miejsca zdarzenia, odłączeniu akumulatora w pojeździe oraz wydobyciu samochodu z rowu przy użyciu wyciągarki.

- Każde zdarzenie drogowe wymaga odpowiedniego zabezpieczenia miejsca wypadku, aby nie dopuścić do kolejnych zagrożeń dla uczestników ruchu oraz ratowników prowadzących działania - powiedział Jarosław Lasek, rzecznik prasowy PSP w Rykach.

mp

R E K L A M A

Czerwone maki i cisza bohaterów. Dęblin oddaje hołd Monte Cassino

W 82. rocznicę bitwy o Monte Cassino w ZSZ nr 1 im. gen. F. Kleeberga w Dęblinie odbyło się uroczyste spotkanie poświęcone pamięci żołnierzy 22 kompanii 2. Korpusu Polskiego. Wydarzenie miało na celu upamiętnienie jednego z najważniejszych epizodów polskiego udziału w II wojnie światowej.

Fot. ZSZ nr 1 im. gen. F. Kleeberga w Dęblinie

W 82. rocznicę bitwy o Monte Cassino w ZSZ nr 1 im. gen. F. Kleeberga w Dęblinie odbyło się uroczyste spotkanie poświęcone pamięci żołnierzy 22 kompanii 2. Korpusu Polskiego

Uczestnicy spotkania przybliżyli historię udziału Polaków w kampanii włoskiej, ze szczególnym uwzględnieniem działań w rejonie Monte Cassino, gdzie Battle of Monte Cassino stanowiła kluczowy moment przełamania niemieckiej linii Gustawa. Podkreślono znaczenie 2nd Polish Corps, który odegrał istotną rolę w zwycięstwie aliantów we Włoszech.

Wydarzenie zostało przygotowane przez nauczycielkę Urszulę Pacholską.

Magdalena Kołcon

Autobus wrócił na trasę. Usterka została usunięta

W Dęblinie kursują dwa autobusy elektryczne. W minionym tygodniu jeden z nich miał usterkę, która szybko została naprawiona

W minioną środę informowaliśmy o problemach technicznych w jednym z nowych autobusów komunikacji miejskiej w Dęblinie.

Pojazd został wycofany z kursów z powodu usterki, która usuwana była w ramach serwisu gwarancyjnego. Aby utrzymać ciągłość funkcjonowania komunikacji miejskiej i uniknąć zmian w rozkładach jazdy, przewoźnik skierował do obsługi części kursów autobus zastępczy.

Dzień później pasażerowie mogli już korzystać z naprawionego pojazdu. Jak poinformowano, usterka została usunięta, a autobus wrócił do regularnej obsługi miejskich linii.

Na liniach nr 2, 3 i 4 ponownie kursuje autobus niskopodłogowy, co z pewnością ułatwi podróżowanie mieszkańcom, zwłaszcza osobom starszym oraz pasażerom z ograniczoną mobilnością.

mp

RYK

R E K L A M A

eprasa.pl c37ddfeddd

21-latkowie w szpitalu! Było naprawdę groźnie

Za kierownicą Audi siedział 21-letni. W aucie podróżował również 21-letni pasażer. Obaj mężczyźni odnieśli obrażenia ciała i zostali przewiezieni do szpitala

Do groźnego zdarzenia drogowego doszło 25 maja na drodze krajowej nr 48 w rejonie miejscowości Stary Bazanów. Samochód osobowy zderzył się z łosiem, który nagle wtargnął na jezdnię. W wyniku wypadku dwie osoby zostały ranne i trafiły do szpitala.

Jak poinformował aspirant sztabowy Łukasz Filipek, do zdarzenia doszło po godzinie 22.40. - Kierujący samochodem marki Audi nie miał możliwości uniknięcia zderzenia z łosiem, który niespodziewanie wbiegł na jezdnię - przekazał rzecznik prasowy Komendy Powiatowej Policji w Rykach.

Za kierownicą Audi siedział 21-letni. W aucie podróżował również 21-letni pasażer. Obaj mężczyźni z powiatu lubartowskiego odnieśli obrażenia ciała i zostali przewiezieni do szpitala.

Siła uderzenia była bardzo duża. Pojazd został poważnie uszkodzony. Zniszczony został przód auta, dach oraz szyba czołowa. Na miejscu pracowali policjanci oraz służby ratunkowe. W czasie prowadzonych działań występowały utrudnienia w ruchu.

- Funkcjonariusze grupy dochodzeniowo-śledczej wykonali czynności procesowe. Trwa ustalanie dokładnych przyczyn i okoliczności tego zdarzenia - dodał asp. szt. Łukasz Filipek.

mp

Aleksander Ruszuk jest niesamowity!

Podczas sesji Rady Miasta Dęblin, która odbyła się 25 maja, uhonorowano Aleksandra Ruszuka - absolwenta Zespołu Szkół Ogólnokształcących w Dęblinie, który odnosi sukcesy na ogólnopolskich i międzynarodowych konkursach muzycznych.

- Samo uczestnictwo to było wyzwanie, ponieważ podczas przygotowań do występu jeszcze przygotowywałem się do matury. Bardzo się cieszę, że mogłem wziąć udział w tym konkursie. Było to wspaniałe doświadczenie - przyznaje Aleksander

Młody pianista został wyróżniony za swoje osiągnięcia artystyczne oraz promocję miasta i regionu na prestiżowych wydarzeniach muzycznych. W trakcie uroczystości gratulacje skierowano również do Barbary Kurek, nauczycielki wspierającej rozwój talentu Aleksandra, a także do jego rodziców, którzy od lat towarzyszą mu w muzycznej drodze.

Rok 2025 okazał się dla młodego artysty wyjątkowo udany. Aleksander Ruszuk zdobył I miejsce w XXIII Ogólnopolskim Konkursie Muzycznym „Młode Talenty Muzyczne 2025" w Warszawie, potwierdzając swoje wysokie umiejętności pianistyczne.

W bieżącym roku reprezentował także Dęblin podczas VIII Międzynarodowego Konkursu Muzycznego OPUS 2026 w Krakowie. W konkursie, w którym uczestniczyli artyści z 22 krajów, wykonał „Marsz żałobny" z Sonaty fortepianowej nr 2 b-moll autorstwa Fryderyk Chopin.

- Samo uczestnictwo to było wyzwanie, ponieważ podczas przygotowań do występu jeszcze przygotowywałem się do matury. Bardzo się cieszę, że mogłem wziąć udział w tym konkursie. Było to wspaniałe doświadczenie - przyznaje Aleksander.

mp

Maksymilian Filipek z pierwszym miejscem. Alicja Zowczak na podium!

W Szkole Podstawowej w Życzynie odbyła się szósta edycja Konkursu Piosenki Dziecięcej i Młodzieżowej „Majowe Słowiki".

Klasy I–III
I miejsce - Sergiel Zuzanna - Publiczna Szkoła Podstawowa w Oszczywilku
II miejsce - Wiśniewska Alicja - Szkoła Podstawowa w Życzynie
III miejsce - Zowczak Alicja - Publiczna Szkoła Podstawowa nr 1 w Rykach
Wyróżnienie - Kuźnia Alicja - Szkoła Podstawowa w Korytnicy

Klasy IV–VI
I miejsce - Filipek Maksymilian - Publiczna Szkoła Podstawowa nr 1 w Rykach
II miejsce - Pyra Nikola - Szkoła Podstawowa w Życzynie
III miejsce - Głowienka Olga - Szkoła Podstawowa w Korytnicy
Wyróżnienie - Mazur Martyna - Szkoła Podstawowa w Życzynie

Klasy VII–VIII
I miejsce - Majsterek Wojciech - Szkoła Podstawowa w Woli Koryckiej Górnej
II miejsce - Okleja Gabriela - Szkoła Podstawowa w Woli Koryckiej Górnej
III miejsce - Kosiec Róża - Szkoła Podstawowa w Trojanowie
Wyróżnienie - Wasilka Jakub - Szkoła Podstawowa w Woli Koryckiej Górnej

mp

Wydarzenie zgromadziło wielu utalentowanych młodych wokalistów, którzy zaprezentowali swoje umiejętności muzyczne, wrażliwość artystyczną oraz ogromną pasję do śpiewu

Uroczyste obchody Dnia Matki w Piotrowicach

W Domu Strażaka w Pawłowicach odbyły się wyjątkowe obchody Dnia Matki, które zgromadziły mieszkanki oraz mieszkańców gminy. Organizatorami wydarzenia były przewodnicząca Rady Gminy oraz Koło Gospodyń Wiejskich „Kalina".

W uroczystości uczestniczyli m.in. zastępczyni wójta Grażyna Domańska, dr Hanna Czerska, przedstawiciele Rady Gminy, ksiądz proboszcz, a także reprezentantki innych kół gospodyń wiejskich działających na terenie gminy. Spotkanie przebiegało w serdecznej i rodzinnej atmosferze, sprzyjającej wspólnej integracji i rozmowom.

Jednym z najważniejszych punktów programu była część artystyczna przygotowana specjalnie z okazji święta mam. Publiczność mogła wysłuchać wzruszających wierszy, pięknych piosenek oraz utworów instrumentalnych, które spotkały się z ciepłym przyjęciem uczestników.

Na gości czekał również poczęstunek przygotowany przez organizatorów. Nie zabrakło domowych potraw, wspólnego biesiadowania przy stołach, rozmów i tańców, które dodatkowo podkreśliły radosny charakter wydarzenia.

mp

Jednym z najważniejszych punktów programu była część artystyczna przygotowana specjalnie z okazji święta mam (treść i fot. Długowola Pawłowice Piotrowice)

RYK

eprasa.pl c37ddfeddd

Julia, Patrycja, Amelia, Hanna, Antonina, Joanna i Ruben wicemistrzami Polski!

Ogromny powód do dumy ma dęblińska społeczność taneczna. Podczas swojego debiutu w Krajowych Mistrzostwach WADF, które odbyły się w Płocku, tancerze Małej Rewii Tanecznej osiągnęli historyczny sukces, zdobywając aż dwa tytuły wicemistrzowskie. To jedno z największych osiągnięć zespołu w ostatnich latach i dowód na to, że ciężka praca, talent oraz pasja młodych artystów przynoszą spektakularne efekty.

Największy triumf odniosła „Mini Formacja" Małej Rewii Tanecznej, która wywalczyła tytuł wicemistrza Polski w kategorii contemporary small youth. Drugie wicemistrzostwo zdobył Ruben Kośla, który w kategorii contemporary solo juveniles

Debiut na tak prestiżowej ogólnopolskiej imprezie okazał się dla młodych tancerzy wyjątkowo udany. Reprezentanci Dęblina rywalizowali z najlepszymi zawodnikami z całej Polski, prezentując wysoki poziom artystyczny, świetne przygotowanie techniczne oraz ogromną sceniczną dojrzałość. Sukces ten jest również wielkim osiągnięciem trenerki Małgorzaty Knieć-Sprawki, która od lat rozwija talenty młodych tancerzy i inspiruje ich do nieustannej pracy.

Największy triumf odniosła „Mini Formacja" Małej Rewii Tanecznej, która wywalczyła tytuł wicemistrza Polski w kategorii contemporary small youth. Zespół uplasował się na drugim miejscu spośród pięciu finałowych formacji. W skład nagrodzonej grupy weszły: Julia Prociewicz, Patrycja Kondej, Amelia Pasek, Hanna Kowalczyk, Antonina Filipek oraz Joanna Cyran. Ich pełen emocji i energii występ zachwycił jury oraz publiczność.

Drugie wicemistrzostwo zdobył Ruben Kośla, który w kategorii contemporary solo juveniles wytańczył srebrny medal, zajmując drugie miejsce spośród aż 66 uczestników. To ogromny sukces młodego tancerza i potwierdzenie jego znakomitych umiejętności scenicznych.

Bardzo dobrze zaprezentowała się również Antonina Pomorska, która zajęła czwarte miejsce w finale kategorii jazz juveniles, konkurując z 20 zawodniczkami. Dodatkowo awansowała do półfinału kategorii contemporary, kończąc rywalizację na siódmym miejscu spośród 30 uczestniczek. To szczególnie imponujące osiągnięcie, ponieważ Antonina była jedną z najmłodszych reprezentantek zespołu.

Wysokie miejsca zajęli także pozostali reprezentanci Małej Rewii Tanecznej. Patrycja Kondej uplasowała się na szóstym miejscu w półfinale kategorii contemporary junior II, natomiast Julia Prociewicz zakończyła rywalizację na ósmym miejscu w kategorii contemporary youth. Zofia Wiśniewska dotarła do półfinału jazz junior II, zajmując 17. miejsce, a Amelia Pasek ukończyła zmagania w kategorii jazz solo junior I na 21. pozycji. Joanna Cyran zajęła natomiast 38. miejsce w tej samej kategorii.

mp

Dęblin znów sercem harcerskiej Polski.

Wielki zlot Nieprzetartego Szlaku 2026 za nami!

W dniach 21–24 maja w Dęblinie odbył się XVI Ogólnopolski Integracyjny Zlot Drużyn Nieprzetartego Szlaku Związku Harcerstwa Polskiego. W wydarzeniu uczestniczyło 80 harcerzy i instruktorów z 12 drużyn harcerskich reprezentujących chorągwie z całej Polski, w tym m.in. lubelską, mazowiecką, kujawsko-pomorską, stołeczną, dolnośląską oraz podkarpacką.

Fot. Powiat Ryki

Uroczysty apel inauguracyjny odbył się na terenie Specjalnego Ośrodka Szkolno-Wychowawczego im. Marszałka Józefa Piłsudskiego w Dęblinie, gdzie oficjalnie rozpoczęto czterodniowe spotkanie środowisk harcerskich

Uroczysty apel inauguracyjny odbył się na terenie Specjalnego Ośrodka Szkolno-Wychowawczego im. Marszałka Józefa Piłsudskiego w Dęblinie, gdzie oficjalnie rozpoczęto czterodniowe spotkanie środowisk harcerskich.

Pierwszy dzień zlotu zakończyło Harcerskie Ognisko Pokoleń, które sprzyjało integracji uczestników oraz wymianie doświadczeń harcerskich.

Drugi dzień wydarzenia poświęcony był zajęciom edukacyjnym, sportowym i integracyjnym.

Trzeci dzień zlotu został poświęcony tematyce lotniczej. Uczestnicy odwiedzili Centrum Szkolenia Inżynieryjno-Lotniczego oraz Muzeum Sił Powietrznych w Dęblinie.

Magdalena Kołcon

Nowa sieć w Stawach!

Na osiedlu Stawy w Dęblinie rozpoczęła się budowa nowej sieci wodociągowej. Inwestycję realizuje Miejski Zakład Gospodarki Komunalnej, a jej głównym celem jest poprawa jakości dostarczanej wody oraz zwiększenie niezawodności całego systemu wodociągowego.

Projekt obejmuje budowę około 1500 metrów sieci wodociągowej. Zaplanowano również montaż 21 zasuw i sześciu hydrantów naziemnych.

Obecnie prowadzone są prace związane z budową głównej sieci obejmującej całe osiedle. Kolejny etap inwestycji rozpocznie się 16 czerwca i będzie obejmował przełączenia oraz wymianę przyłączy wodociągowych do budynków mieszkalnych.

MZGK informuje jednak, że w czasie prowadzonych prac mogą występować czasowe utrudnienia w ruchu pieszym i samochodowym na terenie osiedla Stawy. Mieszkańcy proszeni są o zachowanie ostrożności w rejonie prowadzonych robót. Za realizację inwestycji odpowiada kierownik Zakładu Wodociągów Artur Czerski.

mp

Nie teoria, a praktyka! Uczniowie ćwiczyli ratowanie życia w realistycznej symulacji

W Zespole Szkół Zawodowych nr 2 w Dęblinie odbyła się wyjątkowa lekcja otwarta z wychowawcą w klasie 1A, przygotowana przez nauczyciela Łukasza Jońskiego.

Zajęcia miały charakter praktyczny i dotyczyły udzielania pierwszej pomocy w sytuacjach zagrożenia życia.

Fot. ZSZ nr 2 w Dęblinie

W Zespole Szkół Zawodowych nr 2 w Dęblinie odbyła się lekcja otwarta poświęcona udzielaniu pierwszej pomocy, która miała charakter praktyczny i edukacyjny

Uczniowie klasy 1A aktywnie uczestniczyli w ćwiczeniach, wykonując między innymi resuscytację krążeniowo-oddechową, ucząc się układania poszkodowanego w pozycji bezpiecznej oraz podejmowania szybkich decyzji w warunkach symulowanego zagrożenia. Zajęcia wymagały współpracy i zaangażowania, odzwierciedlając realne sytuacje ratunkowe.

Magdalena Kołcon

RYK

Internetowa oferta pracy okazała się pułapką. 23-latka oszukana

23-letnia mieszkanka powiatu ryckiego padła ofiarą oszustwa internetowego i straciła ponad 45 tysięcy złotych. Kobieta uwierzyła w ofertę szybkiego zarobku zamieszczoną w mediach społecznościowych, która miała polegać na wykonywaniu prostych zadań w internecie, takich jak polubienia filmów i aktywność na wskazanych platformach.

Po kliknięciu w ogłoszenie została przekierowana na komunikator internetowy, gdzie otrzymała szczegółowe instrukcje dotyczące rzekomej współpracy. Początkowo zadania wydawały się wiarygodne i nieskomplikowane. Z czasem jednak oszuści zaczęli wymagać wykonywania przelewów natychmiastowych oraz płatności BLIK, tłumacząc to koniecznością odblokowania wynagrodzenia i odzyskania wcześniej wpłaconych środków.

Kobieta, przekonana o autentyczności oferty, wykonywała kolejne polecenia, tracąc ostatecznie ponad 45 tysięcy złotych. Po zorientowaniu się, że padła ofiarą oszustwa, zgłosiła sprawę na policję.

Magdalena Kołcon

eprasa.pl c37ddfeddd

Wójt Stefanowski z absolutorium!

Podczas Sesji Rady Gminy Kłoczew radni jednogłośnie udzielili wójtowi gminy Kłoczew Zenonowi Stefanowskiemu absolutorium z tytułu wykonania budżetu za 2025 rok.

Podczas XXVII Sesji Rady Gminy Kłoczew IX kadencji radni jednogłośnie udzielili wójtowi gminy Kłoczew Zenonowi Stefanowskiemu absolutorium z tytułu wykonania budżetu za 2025 rok

Absolutorium to jeden z najważniejszych elementów oceny pracy organu wykonawczego samorządu. Oznacza akceptację sposobu zarządzania finansami publicznymi oraz prawidłowego wykonania budżetu. Jednogłośne poparcie radnych świadczy o dużym zaufaniu do działań podejmowanych przez wójta i cały samorząd.

- To absolutorium traktuję przede wszystkim jako wyraz zaufania oraz ocenę pracy całego samorządu gminy Kłoczew. Jest ono efektem dobrej współpracy Rady Gminy, pracowników Urzędu Gminy i jednostek organizacyjnych, sołtysów oraz wszystkich osób zaangażowanych w rozwój naszej gminy. Dziękuję za wspólne działania, dzięki którym konsekwentnie realizujemy inwestycje i podnosimy jakość życia naszych mieszkańców - podkreślił wójt Zenon Stefanowski.

mp

Folklorystyczne Powitanie Lata już 4 czerwca w Sobieszynie

Mieszkańcy gminy Ułęż oraz goście z regionu będą mieli okazję wspólnie rozpocząć letni sezon podczas wyjątkowego wydarzenia kulturalnego pod hasłem „Folklorystyczne Powitanie Lata". Impreza odbędzie się 4 czerwca na placu przed Świetlicą Wiejską w Sobieszynie. Początek zaplanowano na godzinę 15:00.

Organizatorzy przygotowali bogaty program artystyczny, w którym nie zabraknie występów muzycznych, tanecznych oraz folklorystycznych. Na scenie zaprezentują się m.in. Zofia Lemieszek, Koło Gospodyń Wiejskich w Sobieszynie, Dziecięca i Młodzieżowa Drużyna Pożarnicza OSP w Sobieszynie, a także Grupa Taneczna z Gminnego Ośrodka Kultury i Biblioteki w Ułężu.

Publiczność będzie mogła podziwiać również występy znanych zespołów regionalnych, takich jak Zespół Tańców Polskich „ROSA" z Janowca, Zespół Taneczny „GĘSAWA" z Gołębia oraz Zespół Ludowy „MODRY LEN" z Adamowa.

Wydarzenie ma charakter rodzinny, dlatego przygotowano również wiele atrakcji dla najmłodszych uczestników. Dzieci będą mogły bezpłatnie korzystać ze zjeżdżalni oraz innych niespodzianek przygotowanych przez organizatorów. Na miejscu dostępne będą także stoiska gastronomiczne oferujące regionalne przysmaki i domowe wypieki.

Zwieńczeniem wydarzenia będzie ludowa potańcówka z kapelą „RetroNuta", która zadba o taneczną atmosferę i dobrą zabawę do wieczora.

Organizatorzy podkreślają, że „Folklorystyczne Powitanie Lata" to doskonała okazja do integracji mieszkańców, promocji lokalnej kultury oraz wspólnego spędzenia czasu w radosnej, folkowej atmosferze.

Wstęp na wydarzenie jest bezpłatny.

mp

Droga do rodziny. Od kandydata do rodzica adopcyjnego

W siedzibie Starostwa Powiatowego w Rykach odbyło się spotkanie pod hasłem „Droga do rodziny. Od kandydata do rodzica adopcyjnego", poświęcone promocji rodzicielstwa adopcyjnego oraz przybliżeniu procesu adopcji osobom zainteresowanym stworzeniem rodziny dla dziecka potrzebującego domu.

W siedzibie Starostwa Powiatowego w Rykach odbyło się spotkanie pod hasłem „Droga do rodziny. Od kandydata do rodzica adopcyjnego", poświęcone promocji rodzicielstwa adopcyjnego oraz przybliżeniu procesu adopcji osobom zainteresowanym stworzeniem rodziny dla dziecka potrzebującego domu

Uczestnicy mieli okazję zapoznać się z najważniejszymi zagadnieniami dotyczącymi adopcji, zarówno z perspektywy dzieci oczekujących na rodzinę, jak i osób przygotowujących się do pełnienia roli rodziców adopcyjnych. Specjalistki przedstawiły poszczególne etapy procedury adopcyjnej, omówiły wymagania stawiane kandydatom oraz podzieliły się doświadczeniami wynikającymi z wieloletniej pracy z rodzinami.

mp

Nie tylko teoria. Uczniowie klasy 4 stają się bohaterami codzienności!

Fot.SP im. Henryka Sienkiewicza z Oddziałami Przedszkolnymi w Goździe

W Szkole Podstawowej im. Henryka Sienkiewicza z Oddziałami Przedszkolnymi w Goździe odbyły się warsztaty z zakresu udzielania pierwszej pomocy przedmedycznej dla uczniów klasy czwartej

W Szkole Podstawowej im. Henryka Sienkiewicza z Oddziałami Przedszkolnymi w Goździe odbyły się warsztaty z zakresu udzielania pierwszej pomocy przedmedycznej dla uczniów klasy czwartej.

Zajęcia zostały przeprowadzone przez pielęgniarkę szkolną, Bernardę Sekitę. Podczas spotkania uczniowie poznali podstawowe zasady postępowania w sytuacjach zagrożenia zdrowia i życia.

Istotnym elementem warsztatów były ćwiczenia praktyczne, podczas których uczniowie mieli możliwość samodzielnego wykonywania opatrunków, zakładania plastrów oraz bandażowania. Dzięki temu mogli w praktyce utrwalić zdobyte wiadomości.

Magdalena Kołcon

Dzień Matki w „Kuźni Uśmiechu". Dzieci zamieniają emocje w sztukę

Ośrodek Pomocy Społecznej w Rykach zorganizował wyjątkowe wydarzenie w Placówce Wsparcia Dziennego „Kuźnia Uśmiechu".

Uczestnicy zajęć, wykorzystując specjalne farby oraz własną kreatywność, przygotowali unikalne prace plastyczne przeznaczone dla swoich mam. Każda z wykonanych toreb była indywidualnym wyrazem uczuć, a powstałe wzory odzwierciedlały zaangażowanie i emocje dzieci.

Magdalena Kołcon

Fot.Ośrodek Pomocy Społecznej w Rykach

Każda z wykonanych toreb była indywidualnym wyrazem uczuć, a powstałe wzory odzwierciedlały zaangażowanie i emocje dzieci

RYK

eprasa.pl c37ddfeddd

V Turniej Kół Gospodyń Wiejskich - Festiwal Smaków i Tradycji Powiatu Ryckiego

Powiat Rycki wspólnie z Powiatową Biblioteką Publiczną w Rykach organizują V Turniej Kół Gospodyń Wiejskich - Festiwal Smaków i Tradycji Powiatu Ryckiego.

Wydarzenie odbędzie się 28 czerwca na terenie stadionu w Rososzy i już dziś wzbudza duże zainteresowanie wśród lokalnych organizacji społecznych oraz miłośników regionalnej kultury.

Do udziału w wydarzeniu zaproszono Koła Gospodyń Wiejskich oraz stowarzyszenia działające na terenie powiatu ryckiego.

W ramach tegorocznej edycji przygotowano dwa konkursy`

Pierwszym z nich będzie konkurs kulinarny pod nazwą „Tradycja zaklęta w ziarnie". Zadaniem uczestników będzie przygotowanie potrawy z wykorzystaniem kaszy, inspirowanej tradycyjną kuchnią Lubelszczyzny lub jej nowoczesną interpretacją.

Drugim konkursem będzie część rękodzielnicza zatytułowana „Kogucik i kurka – słomiane cudeńka z podwórka". Uczestnicy przygotują prace inspirowane motywem koguta i kurki, wykonane przede wszystkim ze słomy.

Każde Koło Gospodyń Wiejskich oraz stowarzyszenie będzie mogło zgłosić po jednej pracy w każdym z konkursów.

Warunkiem uczestnictwa jest przesłanie wypełnionej karty zgłoszeniowej do 12 czerwca. Dokumenty oraz szczegółowe regulaminy konkursów dostępne są na stronie internetowej Powiatu Ryckiego.

mp

Seniorzy w Rykach tworzą prawdziwe dzieła sztuki. Zwykłe wazony zamienione w arcydzieła!

Ośrodek Pomocy Społecznej w Rykach zorganizował 27 maja w Centrum Aktywności Społecznej warsztaty decoupage, skierowane do seniorów zrzeszonych m.in. w ramach Uniwersytetu Trzeciego Wieku. Spotkanie miało na celu rozwijanie kreatywności uczestników oraz integrację społeczną poprzez działania artystyczne.

Fot. Ośrodek Pomocy Społecznej w Rykach

Podczas zajęć uczestnicy zajmowali się ozdabianiem szklanych wazonów techniką decoupage

Podczas zajęć uczestnicy zajmowali się ozdabianiem szklanych wazonów techniką decoupage. Praca obejmowała precyzyjne wycinanie wzorów, dopasowywanie motywów z serwetek oraz ich aplikację na powierzchnię szkła. Cały proces twórczy przebiegał w atmosferze skupienia, zaangażowania i dużej radości.

Efektem warsztatów były unikalne, ręcznie wykonane wazony, które każdy z uczestników mógł zabrać do domu.

Magdalena Kołcon

Powalone drzewo w Leopoldowie

25 maja silny wiatr doprowadził do powalenia drzewa na drogę gminną przy ul. Leśnej w Leopoldowie. Drzewo całkowicie zablokowało przejazd, a dodatkowo uszkodziło linię energetyczną niskiego napięcia.

Na miejsce skierowano zastęp OSP KSRG Leopoldów. Strażacy zabezpieczyli teren, a następnie przy użyciu piły do drewna usunęli przeszkodę z jezdni. Pocięte fragmenty drzewa zostały złożone na poboczu w bezpiecznym miejscu. Do zdarzenia zadysponowano również pogotowie energetyczne.

- Najważniejsze było szybkie przywrócenie przejezdności drogi oraz zabezpieczenie miejsca, gdzie doszło do uszkodzenia linii energetycznej. Apelujemy o zachowanie ostrożności podczas silnych wiatrów i zgłaszanie podobnych zagrożeń odpowiednim służbom - mówi Jarosław Lasek, rzecznik prasowy PSP w Rykach.

mp

Plama oleju na ul. Żytniej w Rykach

26 maja strażacy interweniowali na ul. Żytniej w Rykach, gdzie na jezdni drogi powiatowej znajdowała się plama oleju silnikowego o długości około 30 metrów.

Na miejsce zadysponowano zastęp JRG Ryki oraz OSP Ryki. Na czas prowadzonych działań wprowadzono ruch wahadłowy. Strażacy zabezpieczyli teren, a następnie usunęli substancję ropopochodną przy użyciu sorbentu. Pozostałości oleju zostały zmyte wodą.

- Nawet niewielka ilość oleju na nawierzchni może stanowić poważne zagrożenie dla kierowców, szczególnie motocyklistów i rowerzystów. Dlatego takie zdarzenia wymagają szybkiej reakcji służb - podkreślił Jarosław Lasek, rzecznik prasowy PSP w Rykach.

mp

Pożar suchej trawy w Lendzie Ruskim

26 maja doszło do pożaru suchej trawy na nieużytkach rolnych. Ogień objął powierzchnię około 15 metrów kwadratowych w miejscowości Lendo Ruskie.

Jeszcze przed przybyciem strażaków osoba zgłaszająca podjęła skuteczne działania gaśnicze, dzięki czemu pożar nie rozprzestrzenił się na większy obszar. Strażacy z OSP Lendo Ruskie dogasili miejsce zdarzenia jednym prądem wody oraz sprawdzili teren pod kątem ewentualnych zarzewi ognia.

- Szybka reakcja świadka zdarzenia pozwoliła ograniczyć rozwój pożaru. Przypominamy jednak, że wypalanie traw jest niebezpieczne i może prowadzić do poważnych strat materialnych oraz zagrożenia życia - powiedział Jarosław Lasek, rzecznik prasowy PSP w Rykach.

mp

Pożar na cmentarzu!

26 maja strażacy z OSP Leopoldów interweniowali na miejscowym cmentarzu, gdzie doszło do pożaru plastikowych elementów trzech zniczy ustawionych na jednym z nagrobków.

Pożar nie rozprzestrzenił się na sąsiednie nagrobki ani inne elementy znajdujące się na terenie nekropolii. Strażacy zabezpieczyli i oświetlili miejsce zdarzenia, a następnie ugasili ogień przy użyciu hydronetki. Po zakończeniu działań sprawdzono teren pod kątem występowania zarzewi ognia.

- Choć zdarzenie miało niewielki zakres, ogień na cmentarzu mógł przenieść się na elementy dekoracyjne lub roślinność. Dlatego każda informacja o pożarze wymaga natychmiastowej reakcji służb - zaznaczył Jarosław Lasek, rzecznik prasowy PSP w Rykach.

mp

VIII Dęblińskí Konkurs Artystyczny dla dorosłych. Hasłem przewodnim „Popiół i diament"

Miejski Dom Kultury w Dęblinie zaprasza mieszkańców oraz twórców do udziału w VIII Dęblińskim Konkursie Artystycznym dla dorosłych, organizowanym corocznie w ramach obchodów Dni Dęblina. Tegoroczna edycja odbywa się pod patronatem burmistrza miasta.

Tematem przewodnim konkursu jest „Popiół i diament" - inspirujące hasło, które uczestnicy mogą interpretować w dowolny, artystyczny sposób. Organizatorzy zachęcają do twórczych poszukiwań oraz prezentacji własnej wizji poprzez różnorodne formy sztuki.

Prace można zgłaszać w czterech kategoriach:
- malarstwo, grafika i collage,
- rzeźba oraz instalacja,
- fotografia,
- poezja i proza.

Termin nadsyłania prac upływa 8 czerwca. Zgłoszenia należy kierować na adres Miejskiego Domu Kultury w Dęblinie przy ul. 15 PP Wilków 32 B, 08-530 Dęblin.

Wernisaż wystawy pokonkursowej połączony z wręczeniem nagród odbędzie się 20 czerwca 2026 roku w MDK nad Wisłą. Regulamin konkursu oraz karta zgłoszenia dostępne są na stronie Urzędu Miasta Dęblin, na facebookowym profilu MDK oraz w siedzibie Miejskiego Domu Kultury.

Organizatorzy podkreślają, że konkurs jest okazją do prezentacji talentów artystycznych mieszkańców oraz integracji lokalnego środowiska twórczego.

mp

Dzień Matki w artystycznym wydaniu. Dzieci tworzą niezwykłe upominki

Fot. GOK Kłoczew

Gminny Ośrodek Kultury w Kłoczewie zorganizował warsztaty artystyczne z okazji Dnia Matki, podczas których uczestnicy przygotowywali własnoręczne prace plastyczne

Gminny Ośrodek Kultury w Kłoczewie zorganizował wyjątkowe warsztaty artystyczne z okazji Dnia Matki. W wydarzeniu wzięły udział dzieci z grupy „Skrzaty" oraz uczniowie klas 4–8, którzy mieli okazję rozwijać swoje umiejętności manualne i kreatywność.

Podczas zajęć uczestnicy wykonywali prace plastyczne w dwóch technikach: decoupage oraz string art. Dzieci ozdabiały drewniane łopatki, tworząc oryginalne i starannie wykonane upominki, które przygotowywały z myślą o swoich mamach.

Magdalena Kołcon

Zadymienie w Rykach

28 maja dwa zastępy JRG Ryki interweniowały przy ul. Warszawskiej w związku ze zgłoszeniem dotyczącym zadymienia w budynku mieszkalnym.

Właścicielka poinformowała strażaków o wyczuwalnym zadymieniu w całym domu. Po dokładnym sprawdzeniu wszystkich pomieszczeń przy użyciu miernika wielogazowego nie stwierdzono obecności tlenku węgla ani źródła zadymienia. Budynek został przewietrzony.

- Każde zgłoszenie dotyczące możliwej obecności dymu lub tlenku węgla traktujemy bardzo poważnie. W takich sytuacjach nie należy zwlekać z wezwaniem służb, ponieważ zagrożenia nie zawsze są widoczne gołym okiem - podkreślił Jarosław Lasek, rzecznik prasowy PSP w Rykach.

mp

eprasa.pl c37ddfeddd

Koniec procesu w sprawie tragicznego wypadku na obwodnicy Chodla.

Prokuratura chce więzienia dla obu kierowców

POWIAT OPOLSKI:
Przed Sądem Rejonowym w Opolu Lubelskim odbyła się kolejna, niezwykle emocjonalna rozprawa dotycząca tragicznego wypadku, do którego doszło 14 sierpnia 2023 roku na obwodnicy Chodla. W wyniku zderzenia Opla Astry z BMW śmierć poniosły trzy pasażerki Opla - pani Teresa, Wanda i Janina. Czwarta pasażerka została ciężko ranna.

Na ławie oskarżonych zasiadają Adam W., kierujący Oplem oraz Damian S., który prowadził BMW. Według ustaleń śledczych obaj kierowcy przyczynili się do tragedii.

Podczas rozprawy, która odbyła się w miniony czwartek, 28 maja w sądzie stawił się Adam W. Nieobecny był natomiast drugi z oskarżonych - Damian S. Na sali zabrakło również części oskarżycieli posiłkowych.

Już na początku rozprawy doszło do sporu wokół opinii biegłych. Obrońca Damiana S. wycofał wcześniejszy wniosek o sporządzenie opinii uzupełniającej.

- Opinia wydana przez biegłych jest wystarczająca - przekonywał.

Pełnomocnik oskarżycielek posiłkowych miał jednak zupełnie inne zdanie.

- Biegły z zakresu medycyny sądowej na 12 moich pytań w ogóle nie odpowiedział. Wnoszę o umożliwienie zadania pytań - argumentował.

Sąd przychylił się do stanowiska prokuratury.- Wniosek ten w sposób oczywisty zmierza do przedłużenia postępowania. Odpowiedź została udzielona na wszystkie pytania oskarżycieli posiłkowych - uzasadniała decyzję sędzia. I zamknęła przewód sądowy.

Kierowca Opla: Zginęły moje koleżanki

Najbardziej emocjonalnym momentem rozprawy były wyjaśnienia Adama W., kierowcy Opla, z którym jechały ofiary wypadku.

Oskarżony przeprosił rodziny zmarłych kobiet i zapewniał, że tragedia na trwałe odcisnęła piętno na jego życiu.

- Na początku chcę przeprosić, bo to były moje koleżanki. Bardzo żałuję tego, że tak się stało. Chciałbym przeprosić też rodziny moich koleżanek - mówił łamiącym się głosem.

Mężczyzna podkreślał, że gdyby dostrzegł nadjeżdżające BMW, nie zdecydowałby się na wjazd na skrzyżowanie.

- Gdybym widział tego kierowcę, to bym stał na tym STOP-ie, nie wyjechałbym. Rozglądałem się w prawo, w lewo i nie zauważyłem go. Po prostu jechał bardzo szybko - tłumaczył.

Adam W. mówił również o własnych obrażeniach odniesionych w wypadku. W wyniku zderzenia doznał złamania czterech żeber, uszkodzenia kręgosłupa szyjnego, naderwania więzadeł w kolanie oraz częściowej utraty słuchu.

- Nie mogę sobie poradzić z tym wszystkim, ciągle mi się to przypomina, jestem załamany - powiedział przed sądem. - Chodzę do koleżanek do kościoła i na cmentarz - mówił.

W mowie końcowej prokuratura podkreślała, że zgromadzony materiał dowodowy nie pozostawia wątpliwości co do winy obu kierowców.

- W świetle dowodów, które zostały zgromadzone, wina oskarżonych wątpliwości nie budzi - mówiła prokurator.

Jak zaznaczyła, opinie sporządzone na etapie postępowania sądowego jedynie potwierdziły wcześniejsze ustalenia śledczych.

- Uzupełniające opinie potwierdziły ustalenia dokonane w toku postępowania przygotowawczego. Rozszerzyły je o kwestie niezapięcia pasów przez pokrzywdzone i skutków, które ten fakt spowodował - wskazywała.

Prokurator: Zawinili obaj kierowcy

Jednocześnie prokurator podkreśliła, że odpowiedzialność za tragedię ponoszą obaj kierowcy.

- Nieprawidłowości prowadzące do zaistnienia wypadku popełnili obaj kierujący - zaznaczyła.

Według ustaleń biegłych Adam W. nie upewnił się skutecznie co do możliwości bezpiecznego wjazdu na skrzyżowanie, natomiast Damian S. miał poruszać się z prędkością około 140 km/h przy obowiązującym ograniczeniu do 70 km/h.

- Kierujący BMW, poruszając się z nadmierną prędkością, odebrał sobie możliwość podjęcia skutecznych manewrów obronnych wobec zmiennej sytuacji drogowej - argumentowała prokurator.

Śledczy wnieśli o wymierzenie obu oskarżonym kary po roku pozbawienia wolności oraz o zasądzenie zadośćuczynienia dla rodzin ofiar (po 5 tys.zł) i poszkodowanej pasażerki (po 3 tys.zł).

Fot.Agnieszka Ciekot

Do tragicznego wypadku doszło 14 sierpnia 2023 roku na obwodnicy Chodla

- Tak zaproponowane kary będą odpowiadały zarówno winie każdego z oskarżonych, jak również spełnią swój cel w zakresie prewencji indywidualnej i ogólnej - mówiła prokurator. - Ale przede wszystkim należy mieć na względzie tragiczne skutki tego zdarzenia. Jest to zdarzenie, które z pewnością zalega w pamięci wszystkich państwa pokrzywdzonych, to jest trauma, która będzie im towarzyszyć zawsze - podkreślała.

Pełnomocnik pokrzywdzonych: Zawinił przede wszystkim kierowca BMW

Znacznie surowszego wyroku domagali się pełnomocnicy oskarżycieli posiłkowych. Jeden z nich wniósł o osiem lat więzienia dla Damiana S.

- Wnoszę o uznanie oskarżonego Damiana S. za winnego zarzucanego mu czynu i wymierzenie mu za ten czyn kary ośmiu lat pozbawienia wolności. Odnośnie oskarżonego Adama W. kwestię winy i kary moi klienci pozostawiają do uznania Sądu. Sprawcą śmierci trzech osób jest Damian S., on urządził sobie na drodze wyścigi - mówił podczas emocjonalnego wystąpienia.

Pełnomocnik podkreślał, że świadkowie mieli wcześniej alarmować o niebezpiecznej jeździe BMW.

- Nawet jeden świadek próbował telefonować na numer alarmowy, ale nie miał zasięgu, powiedział, że za chwilę tu wydarzy się tragedia - no i doszło do tragedii - argumentował.

W jego ocenie przekroczenie prędkości było kluczową przyczyną śmierci kobiet.

- Gdyby nie to, że Damian S. jechał z prędkością 140 km/h w miejscu, gdzie mógł jechać maksymalnie 70 km/h, to nie doszłoby do śmierci trzech osób. On uderzył w drugi pojazd po hamowaniu z prędkością 90 km/h, w tym momencie nawet miał większą prędkość niż ta dopuszczona administracyjnie. To prędkość spowodowała śmierć trzech osób - podkreślał.Pełnomocnik krytycznie odniósł się również do propozycji kary przedstawionej przez prokuraturę.

- Sprawca z BMW, który porusza się z prędkością, urządza sobie wyścigi na drodze, on a otrzymać karę roku pozbawienia wolności? Jaka to jest prewencja ogólna? Przecież tacy, jak on, przeczytają i zobaczą: „nic nam nie grozi...". Rok pozbawienia wolności? Śmierć trzech osób... - mówił.

Odniósł się także do kwestii niezapiętych pasów bezpieczeństwa przez ofiary.

- Czy ofiara zapięła pasy bezpieczeństwa – to nie ma znaczenia. Przepis ten, tutaj badany, mówi: kto chociażby nieumyślnie narusza zasady bezpieczeństwa w ruchu lądowym, powoduje wypadek. Ofiara, która nie zapina pasów bezpieczeństwa, nie powoduje wypadku. Ofiary nie spowodowały wypadku, tu jest pomieszanie ról. Tu dochodzi do absurdów, gdzie przerzuca się odpowiedzialność na ofiary! - podkreślał.

Druga z pełnomocniczek oskarżycielek posiłkowych poparła wniosek o surową karę i domagała się dodatkowo zakazu prowadzenia pojazdów dla obu oskarżonych na okres trzech lat.

Obrońcy kierowców: Uniewinnić

Obrońca Damiana S. wniósł natomiast o uniewinnienie swojego klienta.

- Zgodnie z opinią biegłych jedyną przyczyną tragicznych skutków było to, że pokrzywdzone nie miały zapiętych pasów bezpieczeństwa - argumentował.

Jak podkreślał, do wypadku przyczyniło się również zachowanie kierującego Oplem.

- Zachowanie oskarżonego Adama W. także doprowadziło do tego wypadku - mówił.

Również obrońca Adama W. domagał się uniewinnienia swojego klienta. Przekonywał, że kierowca Opla zachował szczególną ostrożność przed wjazdem na skrzyżowanie.

- Pan Adam W. przed wjazdem na skrzyżowanie zatrzymał się przed linią STOP-u, wykonał wszystkie czynności niezbędne w celu prawidłowego i bezpiecznego włączenia się do ruchu, czyli do wjazdu na to skrzyżowanie. Rozglądał się w obydwie strony, ustąpił pierwszeństwa innym pojazdom, które wjeżdżały z jego prawej strony, dopiero po upewnieniu się, że może bezpiecznie się włączyć, wykonał taki manewr (...). Pan Adam nie mógł przewidzieć, że ta prędkość, tak radykalnie nadmierna, spowoduje to, że ten pojazd zbliży się do tego skrzyżowania tak szybko. Kierujący został w pewien sposób oszukany przez innego kierującego, czyli kierowcę BMW, co do tego, że pojazd kierowany przez niego będzie w stanie tak szybko zbliżyć się do skrzyżowania - argumentował.

Zdaniem obrony główną przyczyną tragedii była nadmierna prędkość BMW.

- To wyłącznie radykalnie przekroczona prędkość przez kierowcę BMW spowodowała ten skutek - mówił obrońca.

Jak podkreślał, Adam W. został „oszukany" przez kierowcę BMW co do możliwości bezpiecznego wjazdu na skrzyżowanie.

- Pan Adam nie mógł przewidzieć, że pojazd będzie poruszał się z tak radykalnie nadmierną prędkością - przekonywał.

Zginęły aktorki z „Fajnej Ferajny"

Tragedia, która wydarzyła się na obwodnicy Chodla, od początku budzi ogromne emocje nie tylko wśród rodzin ofiar, ale również mieszkańców Poniatowej i całego regionu. Zmarłe kobiety były dobrze znane lokalnej społeczności. Panie Teresa, Wanda i Janina były aktorkami amatorskiego teatru „Fajna Ferajna", studentkami Uniwersytetu Trzeciego Wieku i aktywnymi członkiniami Klubu Seniora w Poniatowej.

- Były naprawdę fajnymi, miłymi i uczynnymi koleżankami. Można śmiało powiedzieć, że i do tańca, i do różańca - wspominała po tragedii Krystyna Stojak z Poniatowej.

Kobiety jechały do Chodla na pogrzeb męża jednej ze swoich koleżanek. Do celu brakowało im zaledwie około kilometra.

- Miały apetyt na życie. Były aktywne i ciekawe wszystkiego, co nowe - mówiła Marta Karwat z Uniwersytetu Trzeciego Wieku.

Wyrok w sprawie ma zostać ogłoszony w czwartek, 11 czerwca o godz. 7.40.

Agnieszka Gołębiowska

WSP

O tragedii w Chodlu mówiła cała Polska. Miała ona swój podwójny wymiar za sprawą źle zidentyfikowanych zwłok. Pomylone zostały ciała dwóch ofiar, które pochowano w nie swoich grobach. Odkryła to córka jednej ze zmarłych kobiet. Konieczna była ekshumacja. A w związku z zaistniałą pomyłką wszczęte zostało kolejne śledztwo. Stało się to po zawiadomieniu złożonym przez rodzinę.

Na ławie oskarżonych zasiadają 80-letni kierowca Opla, który tamtego dnia wiózł kobiety na pogrzeb

Trzy z nich, siedzące na tylnym siedzeniu, niezapięte pasami, poniosły śmierć na miejscu, czwarta - siedząca obok kierowcy - przeżyła. 80-latek wyjechał z drogi podporządkowanej i wymusił pierwszeństwo na kierującym BMW. Jest to 26-letni mieszkaniec gminy Opole Lubelskie, który jechał drogą wojewódzką z Lublina w kierunku Opola Lubelskiego. Jak ustalili śledczy, jechał zdecydowanie za szybko. W rejonie skrzyżowania obowiązuje ograniczenie prędkości do 70 km/h.
- Kierowcy pojazdów biorących udział w wypadku zostali oskarżeni o czyny z art. 177 par. 2 Kodeksu karnego polegające na naruszeniu zasad bezpieczeństwa w ruchu lądowym, skutkujące zderzeniem pojazdów w rejonie skrzyżowania, w następstwie czego obrażeń ciała doznały cztery osoby, w tym trzy osoby poniosły śmierć – mówił prokurator Lewtak.
W prowadzonym postępowaniu śledczy oceniali prawidłowości zachowania wszystkich uczestników wypadku, prędkości, z jaką poruszali się kierujący, jak również stan techniczny samochodów biorących udział w wypadku.

eprasa.pl c37ddfeddd

Sygnaliści siali postrach wśród mieszkańców Parczewa

Mieli sprawdzić odległość uprawy rzepaku od drogi publicznej czy dokonać wnikliwej kontroli głębokości bieżnika. Profil facebookowy Sygnaliści siał postrach wśród mieszkańców Parczewa, bo wielu w takie akcje uwierzyło.

Profil powstał kilka tygodni temu. W Parczewie miała zacząć działać grupa strzegąca prawa. Uwiarygadniały to zdjęcia kilku starszych panów, rzekomych członków patrolu obywatelskiego.

- Mając na celu bezpieczeństwo publiczne oraz przejrzystość skarbową - w najbliższym czasie przeprowadzimy wyrywkowe anonimowe kontrole, mające na celu potwierdzenie bądź zdementowanie przesłanek dotyczących niewystawiania paragonów przez lokalnych przedsiębiorców. Wszelkie nieprawidłowości zostaną zarejestrowane oraz zgłoszone do urzędu skarbowego. Bezpieczeństwo ponad wszystko - czytamy w jednym z postów na Facebooku zamieszczonych przez Sygnalistów.

W innym z kolei czytamy, że „mając na uwadze bezpieczeństwo najmłodszych, dnia 8.06.2026 są zaplanowane działania kontrolne na terenie gminy Parczew, mające na celu poprawę bezpieczeństwa osób poruszających się na hulajnogach elektrycznych".

Sygnaliści mieli też dostać zgłoszenie o bandyckim zachowaniu na ulicach miasta od pani Elżbiety. - Wyruszamy to sprawdzić oraz po skompletowaniu materiału dowodowego - zgłosić na policję. Dziękujemy za okazjonalną wpłatę na nasze konto bankowe w wysokości 1900 zł, zakupimy za tą wpłatę lornetkę z noktowizją do działań nocnych oraz mikrofon kierunkowy - czytamy.

Sygnaliści ogłosili też „nabór"

Wymagania to: posiadanie telefonu komórkowego z kartą SIM oraz aparatem do wykonywania dokumentacji fotograficznej, mile widziane prawo jazdy kat. B do wyjazdów interwencyjnych, sprawność ruchowa (niekiedy trzeba w pozycji leżącej bądź stojącej spędzić kilka godzin, wykonując obserwację), doskonały słuch do zbierania informacji w środowisku. Autorzy inicjatywy mieli oferować lornetkę oraz zniżki na zajęcia rehabilitacji dla seniorów.

W innym z postów czytamy, że ruszyły patrole obywatelskie na parczewskich ulicach. - Z racji deszczowej aury będziemy zwracać uwagę na włączone światła mijania, zapięte pasy bezpieczeństwa, czytelne i widoczne tablice rejestracyjne. Bądźmy bezpieczni. (....) Mając na uwadze bezpieczeństwo publiczne, postanowiliśmy zorganizować patrole całodobowe na terenie naszego miasta. Do tego celu zostały zakupione trzy hulajnogi elektryczne. Od teraz będziemy mogli bacznie obserwować nieprawidłowości i wykroczenia, a także szybko je zgłaszać odpowiednim służbom. Bądźmy bezpieczni - czytamy.

Rzekome kontrole były dokumentowane zdjęciami. Komentarze pod postami świadczyły, że internauci brali je na poważnie. Najczęściej nie podobały im się takie akcje.

Udało nam się skontaktować z przedstawicielami inicjatywy, lecz nie chcieli udzielać oni oficjalnej wypowiedzi. „Wspólnocie" udało się jednak ustalić, że Sygnaliści był to profil satyryczny, a opisywane działania nigdy nie miały miejsca. Grafiki zostały wygenerowane przez AI. Po zadaniu przez nas pytań profil na jakiś czas zniknął z Facebooka.

Niedawno wrócił jednak na Facebooka

Pod koniec maja pojawiły się na nim kolejne posty. - Działając w ramach inicjatywy społecznej, na mocy prawa oraz kodeksu wykroczeń dostrzegliśmy rzepak nasadzony w pasie drogowym, co stwarza niebezpieczeństwo. W ramach działań prewencyjnych rzepak ten został opryskany glifosaten oraz zlecono rozkopanie - czytamy.

Sygnaliści mieli też dostać zgłoszenie, że w gminie Siemień znajduje się sad owocowy za blisko drogi publicznej. - Po wykonaniu odpowiednich pomiarów potwierdziliśmy tę niezgodność. Po spisaniu protokołu przystąpiliśmy do czynności mających na celu poprawę bezpieczeństwa, tj. wycięcia drzewek znajdujących się w pasie drogowym - czytamy.

Grzegorz Rekiel

Zjechał na pobocze, uderzył w drzewo, trafił do szpitala. Interweniował śmigłowiec LPR

Parczew: 69-letni kierowca zjechał na przeciwległy pas ruchu i uderzył w przydrożne drzewo. Mężczyzna został przetransportowany śmigłowcem Lotniczego Pogotowia Ratunkowego do szpitala.

W piątek (29 maja) oficer dyżurny parczewskiej policji otrzymał zgłoszenie o zdarzeniu drogowym w miejscowości Gęś.

Fot.KPP Parczew

69-letek kierujący samochodem osobowym marki Nissan Qashqai jadąc od strony Gęś w kierunku drogi W-815 z nieznanych przyczyn zjechał na przeciwległy pas ruchu, a następnie pojazdem uderzył w przydrożne drzewo

Z nieznanych przyczyn

- Wstępne ustalenia policjantów wskazują, że 69-letek kierujący samochodem osobowym marki Nissan Qashqai, jadąc od strony Gęś w kierunku drogi W-815, z nieznanych przyczyn zjechał na przeciwległy pas ruchu, a następnie pojazdem uderzył w przydrożne drzewo - informuje młodszy aspirant Anna Borowik z KPP w Parczewie.

Mężczyzna jechał sam. Został przetransportowany śmigłowcem Lotniczego Pogotowia Ratunkowego do szpitala w Lublinie.

Policjanci na miejscu zdarzenia wykonali oględziny. Śledczy na podstawie zebranego materiału dowodowego szczegółowo będą wyjaśniać przyczyny i okoliczności tego wypadku.

Joanna Niećko

Agresor z PKP Intercity zatrzymany. Znieważył funkcjonariuszy

Lublin: Pasażer pociągu PKP Intercity zakłócał porządek, nie reagował na polecenia oraz znieważył interweniujących funkcjonariuszy.

Do zdarzenia doszło w poniedziałek (25 maja) w pociągu PKP Intercity relacji Rzeszów – Piła.

Agresywny pasażer zatrzymany

- Jeden z pasażerów swoim zachowaniem wzbudzał niepokój współpodróżnych oraz drużyny konduktorskiej. Podczas postoju na stacji Lublin Główny kierownik pociągu natychmiast powiadomił komendanta zmiany Komendy Regionalnej SOK w Lublinie - informuje st. insp. Piotr Żłobicki z KG SOK. - Funkcjonariusze SOK, wspierani przez ochronę dworca, podjęli interwencję wobec 44-latka. Mężczyzna nadal ignorował polecenia, a podczas próby obezwładnienia stał się jeszcze bardziej agresywny. W związku z tym konieczne było użycie środków przymusu bezpośredniego – kajdanek oraz siły fizycznej.

Po obezwładnieniu mężczyzna został przekazany policjantom z Komisariatu III Policji w Lublinie. Potem przewieziono go do Ośrodka Wczesnej Interwencji dla Osób z Problemem Alkoholowym w celu wytrzeźwienia.

Joanna Niećko

Pożar garażu i samochodów. Ogień gasiło kilka zastępów strażaków

Łuków: Kilka zastępów z jednostek straży pożarnej gasiło pożar garażu i samochodów w Adamowie.

W nocy z soboty na niedzielę (30/31 maja) wybuchł pożar garażu i samochodów osobowych w Adamowie.

O pożarze informuje m.in. OSP Wojcieszków. - Wyjazd alarmowy godz. 00.08. Miejsce zdarzenia Adamów, pożar garażu + aut osobowych - czytamy na Facebooku OSP Wojcieszków.

- Minionej nocy nasza jednostka została zadysponowana do pożaru budynku gospodarczego oraz trzech samochodów osobowych przy ul. Ks. Konstantego Pabisiewicza w Adamowie. Po przybyciu na miejsce pierwszych zastępów zastano w pełni rozwinięty pożar, który objął cały budynek gospodarczy. Działania naszych dwóch zastępów polegały na zabezpieczeniu i oświetleniu terenu akcji, podaniu prądów gaśniczych w natarciu na objęty ogniem obiekt, a także prowadzeniu prac rozbiórkowych elementów konstrukcyjnych w celu dotarcia do ukrytych źródeł ognia. Strażacy sprawdzali pogorzelisko przy użyciu kamery termowizyjnej, dogaszali ukryte zarzewia pożaru oraz zabezpieczyli miejsce zdarzenia po zakończeniu działań - informuje również OSP KSRG Adamów.

Fot.Screen - OSP Wojcieszków/Facebook

Z ogniem walczyło 7 zastępów

Nie ma informacji o osobach poszkodowanych.

Na miejscu interweniowały takie jednostki: OSP KSRG Wojcieszków, OSP KSRG Adamów, OSP KSRG Wola Gułowska, OSP Hordzieżka, OSP KSRG Serokomla, OSP Adamów, JRG Łuków, a także policja.

Joanna Niećko

WSP

eprasa.pl c37ddfeddd

„Chcemy, żeby poród zakończył się sukcesem i satysfakcją”. Wchodzą nowe standardy w opiece okołoporodowej

Lublin: Nowe standardy opieki okołoporodowej obowiązują od 7 maja. Mają one ujednolicić organizację i opiekę, zarówno w trakcie prowadzenia ciąży, w trakcie porodu, jak i opiekę nad noworodkiem.

Fot.Joanna Niećko

O nowych zasadach opieki okołoporonnej była mowa na konferencji prasowej - z przodu - prof. Adrianna Kondracka i wojewoda Krzysztof Komorski

- Dzięki tym standardom wszystkie pacjentki będą mogły oczekiwać jednolitej opieki, jednolitego postępowania w każdym przypadku i to bez względu na to, czy będą rodziły w szpitalu, który ma pierwszy poziom referencyjności, drugi czy trzeci - tłumaczy prof. Adrianna Kondracka, konsultant Wojewódzki w dziedzinie perinatologii. - Pacjentka ma zapisane prawo do decydowania i współdecydowania z osobą prowadzącą ciążę albo opiekującą się w trakcie porodu o tym, na jakie procedury wyraża zgodę, jakie będzie postępowanie, kto się będzie nią zajmował w czasie porodu, a także jakie będzie postępowanie, jeżeli pojawią się powikłania.

Znieczulenie

Zgodnie z rozporządzeniem kobieta ma prawo do łagodzenia bólu: „Podmiot leczniczy prowadzący szpital zapewnia kobiecie rodzącej dostęp do co najmniej jednej metody farmakologicznego łagodzenia bólu”. Łagodzenie bólu porodowego obejmuje również metody niefarmakologiczne np. techniki oddechowe i ćwiczenia relaksacyjne; akupunkturę, czy akupresurę.

Ważnym punktem jest też dostęp do znieczulenia. Prof. Kondracka dodała, że w tej kwestii będzie przeprowadzony wywiad z pacjentką.

Znieczulenie zewnątrzoponowe zależy od ośrodka, który nim dysponuje. Jak podkreśliła prof. Kondracka, zależy to również od dostępności anestezjologicznej. Przykładowo - w jej Klinice Położnictwa Patologii Ciąży jest ostatnio 53 proc. znieczuleń zewnętrzoponowych.

Prof. Kondracka na co dzień jest lekarzem kierującym oddziałem w Klinice Położnictwa i Patologii Ciąży w Uniwersyteckim Szpitalu Klinicznym nr 1 przy ul. Staszica w Lublinie. Jest specjalistą ginekologii i położnictwa, genetyki klinicznej i perinatologii. Sama Klinika jest ośrodkiem referencyjnym III stopnia (najwyższego) w dziedzinie opieki perinatalnej. Obejmuje oddziały szpitalne (łącznie 60 łóżek/stanowisk)

„Staramy się wsłuchiwać w głos kobiet”

Natomiast prof. dr. hab. n. med. Marek Gogacz - konsultant wojewódzki w dziedzinie Ginekologii i Położnictwa stwierdza, że z jego perspektywy najważniejsze jest zapewnienie najwyższych standardów bezpieczeństwa opieki okołoporodowej w oparciu przede wszystkim o aktualną wiedzę, w oparciu o wytyczne WHO i w oparciu o aktualną sytuację zdrowotną w kraju.

- Staramy się wsłuchiwać w głos kobiet i w ich emocje, oczekiwania. Chcemy, żeby poród zakończył się sukcesem i satysfakcją, żeby matka i dziecko były zdrowe - stwierdził prof. Gogacz. - Mamy bardzo dobre wyniki opieki prenatalnej. Z grupy krajów OECD jesteśmy na drugim miejscu - za Norwegią, ze współczynnikiem dwa (niski współczynnik - przyp. red.), jeżeli chodzi o śmiertelność okołoporodową matek (wśród 38 krajów). Nie mamy się czego wstydzić, ale mam nadzieję, że po wprowadzeniu tych nowych standardów ta sytuacja się jeszcze poprawi i kobiety będą chętniej decydowały się na zachodzenie w ciążę.

Od wczesnych etapów ciąży kobieta pod opieką położnej będzie edukowana. Będą przedstawiane programy profilaktyczne, z których może skorzystać.

- Pod opiekę położnej ciężarna będzie przekazywana już od wczesnych etapów ciąży - tłumaczył profesor.

Joanna Niećko

24-latek oddalił się z dzieckiem.
Zostawił pociechę u przypadkowego kierowcy i uciekł!

Dramatyczne wydarzenia rozegrały się w miniony czwartek przed południem na terenie jednej z miejscowości w gminie Stężyca w powiecie ryckim. Policjanci wciąż prowadzą intensywne poszukiwania 24-letniego mężczyzny z powiatu garwolińskiego, który po kłótni z partnerką oddalił się z rocznym dzieckiem, a następnie pozostawił je w samochodzie przypadkowego kierowcy i uciekł do lasu.

Zgłaszająca przekazała funkcjonariuszom, że po wcześniejszej kłótni jej partner oddalił się z dzieckiem

Do zdarzenia doszło około godziny 10. Dyżurny Komendy Powiatowej Policji w Rykach otrzymał zgłoszenie od kobiety, która poinformowała, że jej partner po sprzeczce zabrał ich roczne dziecko i odjechał w nieznanym kierunku. Na miejsce natychmiast skierowano policyjne patrole.

- Zgłaszająca przekazała funkcjonariuszom, że po wcześniejszej kłótni jej partner oddalił się z dzieckiem. Policjanci niezwłocznie rozpoczęli sprawdzanie okolicznego terenu oraz ustalanie możliwego kierunku ucieczki mężczyzny - powiedział Łukasz Filipek, rzecznik prasowy Komendy Powiatowej Policji w Rykach.

W trakcie prowadzonych działań funkcjonariusze ustalili, że 24-latek był osobą poszukiwaną przez Komendę Powiatową Policji w Garwolinie do odbycia kary pozbawienia wolności.

Przełom nastąpił chwilę później. Jeden z kierowców przekazał policjantom odnalezione dziecko. Jak wynika z ustaleń śledczych, 24-latek zatrzymał przypadkowy samochód, pozostawił w nim roczne dziecko, po czym pieszo uciekł w kierunku pobliskiego lasu.

- Dziecko zostało bardzo szybko odnalezione i całe oraz zdrowe trafiło pod opiekę opiekuna. Funkcjonariusze kontynuują działania zmierzające do zatrzymania 24-latka - przekazał Łukasz Filipek.

Na szczęście dziecku nic się nie stało. Policjanci podkreślają jednak, że okoliczności całego zdarzenia są bardzo poważne. Sprawą zajmują się funkcjonariusze, którzy prowadzą postępowanie w kierunku narażenia dziecka na niebezpieczeństwo utraty życia albo zdrowia.

Mimo intensywnych działań prowadzonych 24-latek nadal nie został zatrzymany. Policja kontynuuje poszukiwania i ustala dokładny przebieg zdarzenia.

mp

Konar drzewa spadł na autobus miejski

27 maja o godzinie 9 zastęp z JRG Łuków interweniował na ulicy Kościuszki w Łukowie.

Na autobus miejski jadący ulicą Kościuszki spadł konar drzewa.

Jak przekazał w rozmowie telefonicznej mł. bryg. Paweł Szyszkowski z KP PSP w Łukowie - w autobusie znajdował się jedynie kierowca, nie było żadnych pasażerów. Na szczęście mężczyzna nie odniósł obrażeń. Uszkodzeniu uległ natomiast przód oraz dach pojazdu.

Działania strażaków z JRG Łuków polegały na zabezpieczeniu miejsca zdarzenia oraz usunięciu konaru drzewa.

an

Metalowy pręt przebił nogę dziecka. Lądował śmigłowiec LPR

W czwartek, 28 maja o godz. 12.35 straż pożarna została powiadomiona o niebezpiecznym zdarzeniu przy placu zabaw na ul. Mieszka I w Łukowie.

Jak poinformował mł. bryg. Paweł Szyszkowski z KP PSP w Łukowie, 10-letni chłopiec, przechodząc przez ogrodzenie w rejonie placu zabaw, nadział się na metalowy pręt, który przebił mu nogę.

Osoby postronne przebywające w pobliżu zdarzenia udzieliły chłopcu pierwszej pomocy i pomogły mu bezpiecznie wydostać się z miejsca, w którym doszło do wypadku.

Na miejsce zadysponowano strażaków z Jednostki Ratowniczo-Gaśniczej w Łukowie. Do czasu ich przybycia poszkodowany chłopiec znajdował się już pod opieką zespołu ratownictwa medycznego. Do rannego chłopca wezwano również śmigłowiec Lotniczego Pogotowia Ratunkowego.

Działania strażaków polegały na zabezpieczeniu miejsca zdarzenia oraz przygotowaniu i zabezpieczeniu lądowiska dla śmigłowca LPR. 10-latek został przetransportowany do szpitala.

an

WSP

eprasa.pl c37ddfeddd

Łącznie wystartowało 21 zawodników

Funkcjonariusz z Radzynia Podlaskiego najlepszym policjantem ruchu drogowego województwa

Za nami wojewódzkie eliminacje do konkursu „Policjant ruchu drogowego". Przez dwa dni funkcjonariusze mierzyli się z konkurencjami na terenie Dęblina, Puław oraz Ułęża. Najlepszy okazał się mł. asp. Łukasz Łaskawski z Komendy Powiatowej Policji w Radzyniu Podlaskim i to on będzie reprezentował nasz region w etapie ogólnopolskim zmagań.

Fot.Dominik Kęsik

W eliminacjach do konkursu „Policjant ruchu drogowego" wzięło udział 21 funkcjonariuszy z poszczególnych komend powiatowych na terenie województwa lubelskiego oraz z Oddziału Żandarmerii Wojskowej w Lublinie

Ogólnopolski Konkurs „Policjant Ruchu Drogowego" to coroczny turniej organizowany przez Komendę Główną Policji, którego tradycja sięga ponad 30 lat. Rywalizacja przebiega w sześciu konkurencjach: testu wiedzy, strzelania z broni służbowej, ręcznym kierowaniu ruchem, jazdą sprawnościową motocyklem, jazdą sprawnościową samochodem oraz udzielaniu pierwszej pomocy. Eliminacje sprawdzają wiedzę, refleks oraz praktyczne przygotowanie do służby funkcjonariuszy. Celem rywalizacji jest wyłonienie najlepszego funkcjonariusza ruchu drogowego na terenie naszego regionu, który będzie reprezentował nasze województwo na etapie ogólnopolskim konkursu.

We wtorek, 26 maja na skrzyżowaniu ulic Partyzantów, Norwida i Bema w Puławach, czyli jednym z bardziej kolizyjnych skrzyżowań w mieście, nawet przy działającej sygnalizacji - kierowcy mogli napotkać policjantów ręcznie kierujących ruchem drogowym. Działania nie były związane z awarią sygnalizacji świetlnej ani utrudnieniami drogowymi, lecz z organizacją wojewódzkich eliminacji w we wspomnianym wyżej konkursie. Mieszkańcy miasta mogli obserwować umiejętności policjantów w praktyce.

Kierowanie ruchem wymaga od funkcjonariuszy pełnego skupienia, ponieważ zmuszeni są oni zsynchronizować wzrok, słuch oraz pracę rąk i nóg. Skrzyżowanie należy obserwować nie tylko pod kątem przejeżdżających samochodów, ale również ruchu pieszych i rowerzystów. Podczas wtorkowej konkurencji konkursowej zdarzyło się, że z przez ulice przejeżdżały karetki pogotowia na sygnale.

W środę zmagania przeniosły się na teren motoparku w Ułężu, gdzie odbywały się kolejne trzy konkurencje: jazda sprawnościowa motocyklem, jazda sprawnościowa radiowozem oraz sprawdzian z udzielania pierwszej pomocy.

Po podsumowaniu wszystkich sześciu konkurencji poznaliśmy wyniki. Najlepszym policjantem ruchu drogowego województwa lubelskiego okazał się mł. asp. Łukasz Łaskawski z Komendy Powiatowej Policji w Radzyniu Podlaskim. Drugie miejsce zajął asp. Piotr Konopko z KPP w Hrubieszowie, a trzecią lokatę wywalczył mł. asp. Andrzej Pierścionek z KPP w Biłgoraju.

Policjanci, którzy wywalczyli 1. i 2. miejsce będą reprezentowali garnizon lubelski w eliminacjach ogólnopolskich, które odbędą się w Łodzi w dniach 15-19 czerwca.

Dominik Kęsik/MP

Fot.Dominik Kęsik

Jedną z konkurencji w eliminacjach było ręczne kierowanie ruchem. Zadanie konkursowe odbywało się na skrzyżowaniu ulic Partyzantów, Norwida i Bema w Puławach

Najlepszym policjantem ruchu drogowego w województwie lubelskim został mł. asp. Łukasz Łaskawski z Komendy Powiatowej Policji w Radzyniu Podlaskim (w środku). Drugie miejsce zajął asp. Piotr Konopko z KPP w Hrubieszowie, a trzecią lokatę wywalczył mł. asp. Andrzej Pierścionek z KPP w Biłgoraju

Rajdowe emocje wróciły do Puław

Fot.Dominik Kęsik

Wydarzenie w centrum Puław cieszyło się ogromnym zainteresowaniem

Szybkie samochody, spore grono kibiców i wiele motoryzacyjnych emocji. 11. Rajd Nadwiślański, będący drugą rundą Rajdowych Samochodowych Mistrzostw Polski, ponownie zawitał do Puław i okolicznych miejscowości.

Impreza organizowana jest od 2013 r. Rajd Nadwiślański od lat należy do najważniejszych wydarzeń motorsportowych organizowanych we wschodniej Polsce i zawsze cieszy się dużym zainteresowaniem mieszkańców oraz fanów wyścigów z całego regionu. Na trasach zlokalizowanych na terenie kilku powiatów rywalizowały czołowe polskie załogi rajdowe. Oficjalny start zawodów odbył się na ulicy Centralnej w Puławach, a kierowcy mierzyli się z wymagającymi odcinkami specjalnymi wytyczonymi na drogach regionu. Mieszkańcy chętnie obserwowali przejazdy zawodników. W wielu miejscach przy trasach gromadzili się kibice, którzy mogli podziwiać widowiskową jazdę, ryk silników i unoszące się nad trasą kłęby kurzu. Dla bezpieczeństwa uczestników i mieszkańców konieczne było czasowe zamknięcie części dróg oraz wprowadzenie zmian w organizacji ruchu. Do rywalizacji zgłosiło się 49 załóg. Po pierwszym dniu najlepsi okazali się Łukasz Byśkiniewicz i Łukasz Jastrzębski (Skoda Fabia RS Rally2). Wręczenie nagród i pucharów zostanie zorganizowane jutro pod Zamkiem w Lublinie.

Dominik Kęsik

Fot.Dominik Kęsik

Start drugiej rundy tegorocznego Rajdu Nadwiślański odbył się na ul. Centralnej. Mieszkańcy mogli z bliskiej odległości zobaczyć samochody, które pokonywały trasę

WSP

Nielegalny salon gier zlikwidowany. 47-latka zatrzymana

W lokalu znajdowała się 47-letnia mieszkanka powiatu puławskiego. Przeprowadzony eksperyment procesowy potwierdził, że urządzenia były wykorzystywane do prowadzenia nielegalnych gier hazardowych

Funkcjonariusze Wydziału Kryminalnego Policji w Rykach wspólnie z celnikami zlikwidowali nielegalny salon gier hazardowych działający w Dęblinie.

Do działań doszło w minioną środę po tym, jak policjanci uzyskali informację, że w jednym z lokali mogą być organizowane gry hazardowe bez wymaganej koncesji. Funkcjonariusze wspólnie ze służbą celno-skarbową przeprowadzili kontrolę wskazanego miejsca.

- Policjanci ustalili, że w lokalu prowadzone były gry hazardowe bez wymaganej koncesji. Na miejscu zabezpieczono sześć automatów do gier oraz gotówkę w kwocie 8 tysięcy złotych - poinformował aspirant Łukasz Filipek, rzecznik prasowy KPP w Rykach.

W lokalu znajdowała się 47-letnia mieszkanka powiatu puławskiego. Przeprowadzony eksperyment procesowy potwierdził, że urządzenia były wykorzystywane do prowadzenia nielegalnych gier hazardowych.

Kobieta została zatrzymana i usłyszała zarzut urządzania oraz prowadzenia gier hazardowych na automatach wbrew przepisom ustawy o grach hazardowych. Zabezpieczone urządzenia posłużą jako materiał dowodowy w dalszym postępowaniu.

- Za organizowanie gier hazardowych bez wymaganej koncesji grozi kara grzywny oraz kara pozbawienia wolności do trzech lat - dodał aspirant Łukasz Filipek.

mp

eprasa.pl c37ddfeddd

Kto i ile dostaje od kopalni Bogdanka? Analiza wydatków

Miliony z węgla płyną do klubów i stowarzyszeń. Kto pupilkiem, a kto popadł w niełaskę

Lubelska Fundacja Wolności, dbająca o jawność w życiu publicznym, po raz kolejny prześwietliła finanse i wydatki sponsoringowe oraz darowizny realizowane przez Lubelski Węgiel Bogdanka.

Najnowszy raport pokazuje spore przetasowania na liście płac – jedni dostali znacznie więcej, inni musieli pożegnać się z finansowym wsparciem.

Decyzje o tym, do kogo trafiają miliony wypracowane przez górników, od lat budzą ogromne emocje w całym województwie, a w szczególności w powiecie łęczyńskim. Finansowe wsparcie ze strony tak potężnego gracza rynkowego decyduje często o przetrwaniu, rozwoju lub spektakularnych sukcesach lokalnych organizacji, klubów sportowych oraz instytucji. Raport Fundacji Wolności rzuca światło na konkretne kwoty, jakie w latach 2024-2025 trafiły na konta poszczególnych podmiotów.

Górnik Łęczna wciąż na czele, ale z mniejszą kroplówką

Niekwestionowanym liderem na liście sponsoringowej pozostaje Górnik Łęczna SA, choć klub ten musiał pogodzić się z wyraźnym zaciskaniem pasa. O ile w latach 2023 i 2024 spółka węglowa przelewała na konto piłkarskiego Górnika imponującą kwotę 7 950 000 zł rocznie, o tyle w 2025 roku wsparcie to spadło do poziomu 5 500 000 zł. To cięcie o blisko 2,5 miliona złotych, co dla budżetu pierwszoligowego klubu stanowi ogromną wyrwę.

Co ciekawe, kopalnia zrekompensowała to częściowo w innych obszarach powiązanych z zielono-czarnymi. I tak stowarzyszenie Górniczy Klub Sportowy „Górnik" Łęczna w 2024 roku otrzymało 150 000 zł, a w 2025 roku kwota ta wzrosła dwukrotnie – do 300 000 zł. Z kolei Miejsko-Górniczy Klub Sportowy „Gwarek" Łęczna, który w 2024 roku mógł liczyć na 250 000 zł, w kolejnym roku otrzymał już tylko 130 000 zł.

Prawdziwy renesans finansowy przeżywa natomiast siatkówka. Występujący w PlusLidze klub LKPS (reprezentujący Lublin) notuje gigantyczne wzrosty wpłat. W 2023 roku klub ten otrzymać miał 780 000 zł, w 2024 roku kwota ta wzrosła do 1 210 000 zł, a w 2025 roku osiągnęła pułap aż 2 000 000 zł. Bogdanka nie żałuje też grosza na żużel. Przez dwa ostatnie lata (2024 i 2025) Speedway Lublin otrzymywał ze spółki stabilne i pewne 3 000 000 zł rocznie, co ugruntowuje pozycję tej dyscypliny w regionie.

Nowi gracze na liście i wielcy przegrani

W 2025 roku na sponsoringowej mapie Bogdanki zaszły istotne zmiany o charakterze strategicznym. Po raz pierwszy na liście sponsorowanych drużyn pojawił się żeński klub piłki ręcznej MKS Lublin SA, który na dzień dobry otrzymał wsparcie w wysokości 200 000 zł. Finansowy awans odnotowała też Fundacja Rozwoju Lubelskiej Siatkówki im. Tomasza Wójtowicza – w latach 2022-2024 otrzymywała regularnie od 210 do 220 tysięcy złotych, by w 2025 roku sięgnąć po 250 000 zł.

Po drugiej stronie barykady znalazły się podmioty, dla których kurek z górniczymi pieniędzmi został całkowicie zakręcony. Najbardziej bolesny cios otrzymał Miejski Klub Sportowy Avia Świdnik. Jeszcze w 2022 roku 490 000 zł, rok później 390 000 zł, w 2024 roku kwota ta stopniała do 170 000 zł, a w 2025 roku Avia nie otrzymała już ani grosza. Podobny los spotkał Klub Piłki Ręcznej Padwa Zamość. Zamościanie, którzy w latach 2023-2024 wyciągali z Bogdanki kolejno 175 000 zł i 65 000 zł, w 2025 roku zostali z zerowym stanem konta po stronie sponsora.

Mniej powodów do radości mieli też inni reprezentanci regionu. Chełmski Klub Sportowy, który w 2023 roku dostał rekordowe 620 000 zł, w 2024 roku musiał zadowolić się kwotą 300 000 zł, a w 2025 roku dotacja ta skurczyła się do symbolicznych 50 000 zł. Trend spadkowy dotknął także Klub Uczelniany AZS UMCS Lublin – spadek z 200 000 zł w 2023 roku, przez 100 000 zł w 2024 roku, aż do zaledwie 50 000 zł w roku 2025. Swoje obecności na liście odnotowuje też Polskie Radio – Regionalna Rozgłośnia w Lublinie, która po rocznej przerwie w 2025 roku zainkasowała 55 000 zł. Z zestawienia bezpowrotnie zniknęły firmy prywatne, takie jak Ładniak.com czy StudioCity, które we wcześniejszych latach inkasowały nawet po kilkaset tysięcy złotych.

Warto dodać, że w 2025 roku wśród imprez objętych sponsoringiem kopalni pojawił się akcent czysto społeczno-rozrywkowy. Finansowaniem objęto „Festyn Pasje Ludzi pozytywnie zakręconych", którego organizatorem jest lubelski radny Koalicji Obywatelskiej (KO) Zbigniew Jurkowski.

Strumień darowizn płynie szeroką aleją

Oprócz oficjalnych i stricte komercyjnych umów sponsoringowych, które wymagają od beneficjentów świadczeń reklamowych, kopalnia Bogdanka dystrybuuje ogromne środki w formie bezpośrednich darowizn. Tutaj również bezkonkurencyjna okazała się szeroko pojęta rodzina łęczyńskiego Górnika.

W 2024 roku absolutnym rekordzistą została Fundacja Akademia Sportu Górnik Łęczna, która otrzymała jednorazowo gigantyczną darowiznę w wysokości 2 000 000 zł. Pieniądze te zostały przeznaczone celowo na pokrycie części kosztów związanych z dużą modernizacją i przebudową boiska sportowego dla młodzieży. W tym samym roku kopalnia wsparła też sektor ochrony zdrowia, przekazując 45 000 zł dla szpitala powiatowego w Rykach na zakup nowoczesnego sprzętu specjalistycznego.

Hojność wobec lokalnych struktur utrzymała się także w 2025 roku. Wspomniana Fundacja Akademia Sportu Górnik Łęczna pozyskała kolejny okrągły 1 000 000 zł, tym razem bezpośrednio na realizację swoich bieżących celów oraz działalności statutowej. Górniczy Klub Sportowy „Górnik" Łęczna wywalczył darowiznę rzędu 500 000 zł z przeznaczeniem na dofinansowanie budowy nowoczesnego boiska treningowego. Swoje konto podreperował także Miejsko-Górniczy Klub Sportowy „Gwarek" Łęczna, inkasując w formie czystej darowizny 250 000 zł na cele statutowe.

Grzegorz Kuczyński

Nasza czytelniczka sprawdziła ofertę Myjni Cyców

Geograficzne nazewnictwo w naszym kraju potrafi czasami wywołać szeroki uśmiech na twarzach podróżnych, a tablice informacyjne stawiane przy drogach tylko potęgują to rozbawienie. Przekonują się o tym codziennie kierowcy przejeżdżający przez teren sąsiedniej gminy Cyców. To właśnie tamtejsza infrastruktura drogowa oraz lokalne biznesy stają się niezwykle wdzięcznym, choć czasem dwuznacznym tłem do tworzenia zabawnych pamiątek z podróżny, które później podbijają media społecznościowe.

Urszula Wójcik na myjni

Dystans do samego siebie oraz umiejętność dostrzegania humoru w codziennych sytuacjach to cechy, które potrafią skutecznie poprawić humor w nawet najbardziej ponury dzień. Doskonale udowodniła to pani Urszula Wójcik, czytelniczka „Wspólnoty Łęczyńskiej", która wracając z imieninowej uroczystości swojej koleżanki, postanowiła na chwilę zjechać z głównej trasy. Powodem postoju nie była jednak nagła awaria pojazdu czy potrzeba zatankowania paliwa, a dostrzeżone przy drodze hasło reklamowe bezdotykowej myjni samochodowej.

Uwagę pasażerów przykuły napisy na obiekcie, gdzie na czerwonym tle z racji lokalizacji widnieje dumny komunikat informujący o możliwości mycia w Cycowie. Pani Urszula, wykazując się ogromnym poczuciem humoru, natychmiast wykorzystała tę językową zbieżność i zapozowała do pamiątkowego zdjęcia. Fotografia, na której z uśmiechem wskazuje na dwuznacznie brzmiące hasło, szybko trafiła do sieci z żartobliwym zapytaniem, czy usługa na pewno jest aż tak „kompleksowa". Jak przyznaje sama autorka, zrobienie zdjęcia w tym konkretnym miejscu to już niemal codzienność, a przy myjni w Cycowie regularnie zatrzymują się kierowcy z całego województwa, chcący uwiecznić tę nietypową atrakcję regionu.

Grzegorz Kuczyński

WSP

eprasa.pl c37ddfeddd

Witamy na świecie

Dzieci urodzone w szpitalu w lubartowie

Aleksander Gągała, Serokomla
ur. 26 maja, g. 12.30;
4040 g, 59 cm
rodzice: Paulina, Karol
rodzeństwo: Klaudia, Franek

Alicja Hajbos, Witoroż
ur. 26 maja, g. 23.52;
3220 g, 53 cm
rodzice: Monika, Marek

Antonina Stawska, Lublin
ur. 25 maja, g. 13.50; 3200 g
rodzice: Patrycja, Paweł
rodzeństwo: Jakub

Kacper Rzezak z babcią Henryką, Kierzkówka
ur. 25 maja, g. 10.40; 3880 g
rodzice: Monika, Kamil
rodzeństwo: Lena

Oliwia Tomasiak, Pałecznica
ur. 28 maja, g. 1.22;
3680 g, 52 cm
rodzice: Marta, Łukasz
rodzeństwo: Laura

Emilia Ochęduszko, Parczew
ur. 26 maja, g. 11.15;
3740 g, 54 cm
rodzice: Paulina, Bartłomiej
rodzeństwo: Grzegorz

Leon Nasiłowski z tatą, Międzyrzec Podlaski
ur. 28 maja, g. 12.22;
4000 g, 55 g
rodzice: Justyna, Arkadiusz
rodzeństwo: Wojciech, Szymon

Aniela Wiącek z tatą, Niedźwiada
ur. 27 maja, g. 9.57;
4400 g, 57 cm
rodzice: Aleksandra, Bartosz

Dzieci urodzone w łukowskim szpitalu

Marcelina Chmielewska, Łuków
ur. 23 maja, g. 15.37,
2900 g, 54 cm
rodzice: Marta i Mateusz
rodzeństwo: Hania i Gabrysia

Milan Wierzchoń z tatą, Lubartów
ur. 24 maja, g. 19.22;
3270 g, 52 cm
rodzice: Klaudia, Patryk
rodzeństwo: Liam

Denis Melnyk z babcią Larysą, Lubartów
ur. 28 maja, g. 10.23;
3500 g
rodzice: Anzhelika, Wasyl

Wilkowyje wracają do gry. A gdyby ekipa „Rancza" zawitała do Radzynia?

To wiadomość, na którą wielu widzów czekało od lat. Wszystko wskazuje na to, że kultowe „Ranczo" wróci na ekrany. Pierwszym sygnałem potwierdzającym te doniesienia był wpis aktora Jacka Kawalca, który opublikował w mediach społecznościowych zdjęcie z prób do nowych odcinków serialu.

Fot. Jacek Kawalec/facebook

Fotografia błyskawicznie wywołała lawinę reakcji wśród fanów produkcji. Dla wielu osób „Ranczo" było czymś więcej niż zwykłym serialem – przez lata stało się jednym z najbardziej rozpoznawalnych i lubianych obrazów polskiej prowincji, a jego bohaterowie na stałe zapisali się w pamięci widzów

Fotografia błyskawicznie wywołała lawinę reakcji wśród fanów produkcji. Dla wielu osób „Ranczo" było czymś więcej niż zwykłym serialem – przez lata stało się jednym z najbardziej rozpoznawalnych i lubianych obrazów polskiej prowincji, a jego bohaterowie na stałe zapisali się w pamięci widzów.

Choć twórcy nie zdradzają jeszcze szczegółów dotyczących fabuły ani lokalizacji zdjęć, informacja o powrocie serialu uruchomiła wyobraźnię fanów także w naszym regionie.

Wśród mieszkańców Radzynia pojawiają się głosy, że miasto mogłoby być ciekawym miejscem dla filmowców. Zespół pałacowo-parkowy Potockich, zabytkowa Oranżeria czy charakterystyczna architektura centrum miasta mogłyby stworzyć interesujące tło dla serialowych wydarzeń.

Oczywiście na razie nic nie wskazuje na to, by twórcy „Rancza" planowali realizację zdjęć w Radzyniu. Nie zmienia to jednak faktu, że powrót serialu ponownie rozpalił wyobraźnię jego sympatyków.

Jedno jest pewne – mieszkańcy Wilkowyj jeszcze raz zagoszczą w polskich domach. A czy przy okazji kamera zawędruje kiedyś do Radzynia? Tego dziś nie wiadomo, ale wielu mieszkańców z pewnością chętnie zobaczyłoby nasze miasto w jednej z najpopularniejszych polskich produkcji telewizyjnych.

kb

WSP

eprasa.pl c37ddfeddd

Żydowskie wspomnienia sprzed stu lat (cz. II)

Jak wyglądał jarmark w Opolu Lubelskim?

Przedwojenne Opole było miasteczkiem zamieszkanym w dużej części przez Żydów, którzy np. w 1921 roku stanowili około 67 proc. mieszkańców. Źródłem informacji i śladem pamięci o nich jest m.in., wydana w Tel-Avivie przez „Opole Societies in Israel and the Diaspora"w 1977 roku „Sefer Opole-Lubelski", Księga Pamięci Opola Lubelskiego, zawierająca relacje tych, którzy albo opuścili miasteczko przed wojną, albo udało się im przeżyć Holocaust.

Zdjęcie opisane jako wykonane w opolskim getcie znalezione na stronie Muzeum Holocaustu w Waszyngtonie. Przed wojną Żydzi stanowili większość mieszkańców Opola Lubelskiego

Relację pana Zava Nahmaniego spisano oryginalnie w jidysz, codziennej mowie środkowoeuropejskich Żydów tradycji aszkenazyjskiej. Autor związany był z ruchem syjonistycznym, który przed wojną zrealizował swój plan wyjazdu do Izraela. Podstawą tłumaczenia jest przekład na angielski ze strony https://www.jewishgen.org/yizkor/opole/opole.html, którego autora nie udało się nam ustalić. Śródtytuły pochodzą od redakcji.

Szabat i niedziela

Gdy szabat się kończył wraz z pojawieniem się gwiazd w sobotni wieczór i zapaleniem świecy hawdali, wracały troski o utrzymanie: przygotowania i plany na tydzień pracy. Dla dużej części Żydów w mieście był to dodatkowy dzień odpoczynku, bo niedziela to święto chrześcijan. Sklepy były więc zamknięte, a wszelka praca była zakazana. Oczywiście pracowano po cichu w domach. Ci, którzy nie mieli co robić, zbierali się w grupach na ulicy i dyskutowali, także na tematy polityczne. A który to Żyd nie miałby poglądów politycznych? Wśród zgromadzonych byli ci z dużą wiedzą, aktywnie uczestniczący w debatach. A ci, którzy nie byli w stanie wyrazić opinii, otaczali ich kręgiem, nadstawiając uszu, aby podejść wystarczająco blisko i usłyszeć, co się mówi.

Żydzi i procesja

Chrześcijanie, dla których niedziela była dniem świętym, gromadzili się na modły w kościele. Kościół był duży i rozległy. Stał w centrum miasta i otoczony był cmentarzem, przez który chrześcijanie przechodzili w procesji ze swoimi świętymi obrazami, a następnie wychodzili na ulice miasta. Widząc zbliżającą się procesję ze świętymi przedmiotami, Żydzi chowali się w kątach, aby chrześcijanie ich nie zauważyli. Żydom zabraniano patrzeć na święte obrazy. Zgodnie z chrześcijańskim zwyczajem musieli zdejmować kapelusze w obecności krzyża. Kiedy byłem nastolatkiem, zostałem w szkole ukarany przez rabina (nauczyciela). Dzieci opowiedziały, że widziały mnie stojącego z odkrytą głową podczas procesji. Nie pomogło wyjaśnienie, że stałem w progu naszego domu, kiedy procesja przechodziła, a kapelusz strącił mi młody chrześcijanin, który mnie jeszcze sklął (tu w oryginale polskie epitety... - przyp. ZS). Musiałem odstać w kącie przez 15 minut i powtórzyć odpowiednią liczbę razy werset: „Odrzucisz to [rzecz obrzydliwą] i będziesz się tym brzydził, bo to jest zakazane" [Pwt 7,26].

Dzień targowy!

Wstawaliśmy rano i z wielką przyjemnością spacerowaliśmy po mieście, obserwując, jak przebiegają targi, szczególnie w śnieżne zimowe dni, kiedy chłopi przyjeżdżali zaprzężonymi w konie saniami. (...) Zimą chłopi przywozili na sprzedaż gęsi. Żydzi kupowali jedną lub dwie, a czasem więcej, żeby mieć tłuszcz (smalec gęsi) na Paschę. Wszystko odbywało się w porządku, aż nagle pojawiał się ktoś pijany. „Szejgetz" (niesforne dziecko wieśniaków) chodził tam i z powrotem, śpiewając, krzycząc i przeklinając. W końcu wpadł do rowu i tam leżał i wyklinał Żydów. Jego zgromadzeni wokół przyjaciele postanowili się zabawić i zepsuć dzień targowy. Zaczęli krzyczeć wniebogłosy, że Żydzi zabili ich przyjaciela. Powstał zgiełk. Chłopi z pośpiechem wyjechali z miasta, Żydzi pozamykali sklepy, ci zaś, którzy stali na ulicy ze swoim towarem, szybko spakowali swoje rzeczy i się rozpierzchli. Sytuację uspokoiło pojawienie się policji, ale dranie osiągnęli swój cel: zepsuli rynek, o którym było wiadomo, że Żydzi czekali na niego cały tydzień.

Cukrownia

Wzdłuż głównej ulicy biegły tory kolejowe, które prowadziły z okolicznych wiosek do jedynej fabryki w naszym mieście, którą była cukrownia. Była duża i pracowała na trzy zmiany, ale tylko w sezonie. Żydzi nie mieli wstępu i nie mogli jej odwiedzać. Chłopi przywozili buraki cukrowe dużymi wozami lub w otwartych wagonach kolejowych, które były ciągnięte po szynach przez konie.

Opolskie synagogi

Jak wiele innych w Polsce, nasze miasto miało było obdarzone wieloma miejscami modlitwy, takimi jak „sztible" [małe synagogi], duża synagoga główna i dwa duże bejt midrasze [domy nauki]. Pierwszy był przeznaczony dla rzemieślników – dla ludu. Drugi, chasydzki, wypełniał się co wieczór modlącymi się ludźmi. Oczywiście w szabat i święta po obu stronach stały duże stoły i ławy, a wnętrze bejt midrasz tętnił życiem.

Przy stołach po wschodniej stronie zawsze siedzieli Żydzi i studiowali strony Miszny i Gemary. W dzień był tam również rabin, który latem i zimą nauczał uczniów jesziwy (żydowskiej szkoły dla chłopców). Gdy na zewnątrz był mróz, w murach szkoły było ciepło. Były tam dwa rozpalane na czas piece opalane drewnem.

cdn.

Zbigniew Smółko

Tajemnica pogranicznego grodziska – cz. II

Kto kogo atakował w Strzyżewie?

Popularne źródła wiedzy o grodzisku w Strzyżewie (gmina i powiat Łuków) powiadają, że było ono „piastowskie". Ale o tym, kto je wybudował, kto i kiedy je zniszczył, wiemy bardzo niewiele. Tylko tyle, ile wywnioskujemy z obecności kilku grotów do strzał i ostrza oszczepu...

Jeden z nielicznych znalezionych na miejscu zabytków świadczących o kulturze materialnej i życiu codziennym rezydentów - w tym wypadku może rezydentek... - ośrodka, srebrne ozdoby, w części zniekształcone przez pożar. (z artykułu Mieczysława Bieni o Strzyżewie w wydawnictwie „Grody Lubelszczyzny od XI do XIV wieku")

Czytelne i dzisiaj, mające około pięćdziesięciu metrów średnicy, grodzisko zostało zbudowane z bali ściętych około tysięcznego roku. Wewnątrz wałów zbudowanych z konstrukcji skrzyniowych (komory drewniane wypełnione piaskiem) nie zawierało żadnych trwałych obiektów mieszkalnych, które wskazywałyby na inną niż obronną funkcję. Z dużym prawdopodobieństwem można przyjąć, że nie było ono jedynym tego typu obiektem w regionie: dość podobne znajdziemy m.in. w Dobryniu czy Dołhołęce. Byłoby więc elementem sieci placówek pogranicznych, rozdzielających obszary kontrolowane przez książąt ruskich od tych, które za chwilę otrzymają od kronikarzy miano polskich i podlegających wpływom bądź władzy Piastów.

Atak przyszedł od zachodu

Żadnej bardziej szczegółowej wiedzy o mieszkańcach i dalszych losach ośrodka nie dają nam znalezione na miejscu fragmenty ceramiki. Zagadką są okoliczności zdobycia i opuszczenia założenia. Być może upadło ono już na przełomie tysiącleci. Pisze, badający stanowisko, archeolog p. Mieczysław Bienia: „W zachodniej części grodziska udało się pozyskać kilkadziesiąt zabytków metalowych, głównie grotów strzał i oszczepu. Wydaje się, że w miejscu tym musiały rozegrać się dramatyczne dla obrońców wydarzenia. Z tej strony niewątpliwie nastąpił atak na gród. Na podstawie stosunkowo niewielkiej miąższości warstwy kulturowej i powszechnie spotykanych śladów spalenizny możemy przypuszczać, że atak się powiódł i obiekt zdobyto, a następnie zniszczono". Pójść musiało na ostro, bo większość śladów bitwy znaleziono na niewielkiej przestrzeni...

Na pewno Rusini, ale kiedy?

Kto kogo najechał, możemy wnioskować ze zidentyfikowania znalezionych na miejscu grotów i ostrzy jako charakterystycznych dla wojowników wschodnich: nie tylko Rusinów, ale być może nawet Tatarów. Oznaczałoby to przy okazji przeniesienie datowania upadku grodziska na początek XIII wieku. Takie atrybucje są jednak dość niepewne: uzbrojenie nie było przecież w żaden sposób standaryzowane, a pewne wzorce mogły przetrwać stulecia. Pogranicze było terenem gorącym, pamiętajmy choćby boje Bolesława Chrobrego z Włodzimierzem Wielkim... Informacje o przemarszach wojsk znajdujemy zarówno w polskich, jak i ruskich źródłach. Najwięcej wiemy o wydarzeniach z okolic roku 1282 opisanych przez Latopis Ipatjewski. Owoż najpierw Leszek Czarny zabrał Rusinom jakiś pas ziem na pograniczu (m.in. Woiń - obecny Wohyń), potem było jakieś porozumienie, którego Lachowie nie dotrzymali i nie zwrócili zagarniętych ludzi, wobec czego kniaź Włodzimierz Wasylkowicz wyprawił się z ekspedycją, która doszła aż pod Lublin. Czyli cała seria okazji do stoczenia bitwy na szańcach w dzisiejszym Strzyżewie.

Zbigniew Smółko

WSP

eprasa.pl c37ddfeddd

Hrabia Henryk Łubieński (1793-1883): kiedy rekin biznesu postanowił pójść na skróty... cz. III

Wielka finansowa afera z Lubartowem w tle

Z perspektywy niemal dwustu lat sprawa wydaje się równie niezrozumiała, jak była zapewne dla współczesnych.

Dlaczego uznany finansista, prezes największego Banku, człowiek, którego nazwisko było synonimem finansowego sukcesu, lider znakomitej rodziny nagle dokonuje prostych malwersacji, bez których i tak by sobie świetnie poradził?

Nabycie przez Łubieńskiego dóbr lubartowskich w 1839 roku oznaczało dla nich poważny impuls gospodarczy.

Z opisu zbiorów posiadanych na stronie Politechniki Lubelskiej: Kamionkowe i fajansowe wyroby lubartowskie mają swój specyficzny, niepowtarzalny styl. Wytwarzane tu talerze, talerzyki, plecione koszyki, koszyczki, wazy, wazoniki czy inne naczynia charakteryzują się jednotonową barwą – białą, szarą, kremową, brunatną, brązową w różnych odcieniach, a nawet czarną. Ich interesującą, niepowtarzalną dekorację stanowią elementy plastyczne w postaci różnorodnych motywów. Wytwarzano również wyroby o charakterze rzeźby jak np. postacie ludzkie czy zwierzęta (przy czym ulubionym wzorem były psy)

Bolesławiec w Lubartowie

Razem z bratankiem Pawłem, przystąpił do budowy, słynnej potem w całej Kongresówce i nie tylko, fajansiarni. Lokalizację znalazł w pałacowych stajniach. Nie jesteśmy pewni co do mechanizmu pozyskiwania surowców. O ile drewno do wypału i wapno nabywał bez trudu lokalnie, o tyle nie wiadomo, skąd zwożono glinę o odpowiednich parametrach. Pewne „zagłębie" garncarskie mieściło się w nieodległym Firleju, ale dość prawdopodobne jest, że korzystano również z surowca spod Ostrowca, Ćmielowa a może nawet i spod Lwowa. Wydaje się, że tylko brak dostępu do dobrej jakości lokalnej gliny nie pozwolił o pokuszenie się o produkcję porcelany.

Fabryka w Serocku

Kolejnym udanym przedsięwzięciem była budowa stalowni w Serocku. Na potrzeby zakładu wykopano kanał biegnący od rzeki Wieprz do Fabryki i dalej do rzeki Starzec. Kanał siłą spiętrzonej w dużym, zamkniętym dwoma śluzami zbiorniku wody, napędzać miał maszyny, a w szczególności młoty, ale także zapewnić wodny transport gotowych wyrobów. Według ówczesnych wyliczeń pierwszy z wymienionych odcinków kanału miał długość 5 km 530 m, drugi zaś 2 km 160 m.

Międzynarodówka fachowców

W powstałej osadzie zamieszkali pracownicy różnych specjalności pochodzący z kraju, ale także i zagranicy. Przybyli oni głównie z podobnych zakładów zlokalizowanych w Anglii, Saksonii, Górnym Śląsku i guberni radomskiej. W Fabryce Serock - bo tak nazwano osadę - zamieszkało również dużo służby, która przybyła tu wraz z kierownictwem i zamożniejszymi fachowcami pracującymi w zakładzie. Funkcjonowała również karczma (jej istnienie mamy potwierdzone już w 1787 roku) oraz wielu rzemieślników niezbędnych do egzystencji całkiem sporej społeczności. Wszyscy otrzymywali także stosowne uposażenie w postaci ziemi.

Najlepsze kosy w Europie

Produkcja w Fabryce Stali w Serocku ruszyła prawdopodobnie na przełomie 1843/1844 r. W zakładach odbywał się cały cykl produkcyjny od przetapiania rudy żelaza do wyrobu gotowych narzędzi i maszyn rolniczych. Drewno pozyskiwano z lasów Dóbr Lubartowskich. Tam go wypalano, a następnie zwożono na teren fabryki. Oprócz masowej produkcji kos (był to moment, kiedy zaczęły na masową skalę wypierać „tatulowe" sierpy: produkcja dochodziła do 200 000 sztuk rocznie, co stanowiło połowę produkcji krajowej), produkowano młocarnie, sieczkarnie, kieraty, sierpy, pilniki, narogi do radeł, żelazka, brzytwy itp.

cdn.

Zbigniew Smółko

REGION W DAWNEJ FOTOGRAFII

Mizar w Studziance

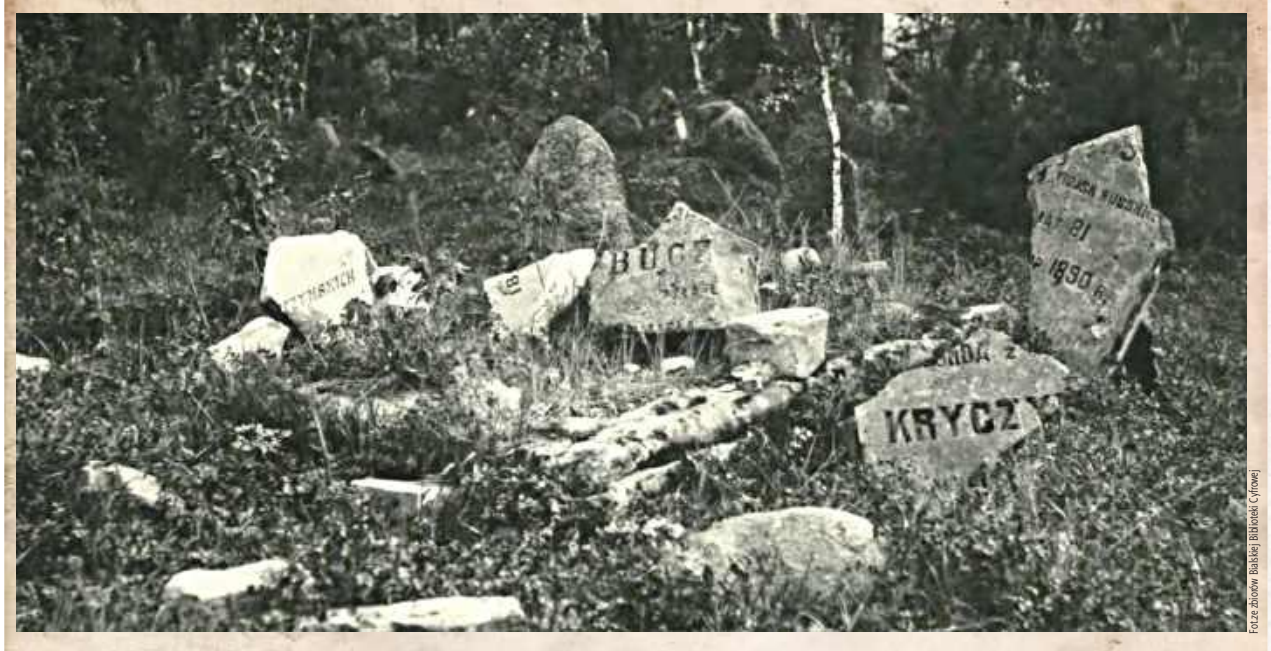

Fot.ze zbiorów Białskiej Biblioteki Cyfrowej

Osadnictwo tatarskie w okolicach Łomaz i Białej Podlaskiej datuje się od końcówki XVII wieku. Najsilniejszym ośrodkiem była Studzianka, gdzie do 1915 roku znajdował się nawet meczet. Po I wojnie światowej na miejscu zostało już tylko kilka rodzin, obecnie pamięć o Tatarach: żołnierzach, ale też gospodarzach, uczonych, urzędnikach - jest częścią pielęgnowanej lokalnej tożsamości. Cmentarz mieści się na porośniętym lasem pagórku za wsią. Na zdjęciu wykonanym w latach trzydziestych widzimy uszkodzone nagrobki z nazwiskami możnych rodów tatarskich m.in. Buczackich i Kryczyńskich. Obecnie nekropolia jest zadbana i udostępniana turystom.

Zbigniew Smółko

WSP

Z Ryk do Racławic - kawalerzyści poszli pierwsi... - cz. II

W Rykach powstanie kościuszkowskie zaczęło się wcześniej

Obraz Wojciecha Kossaka „Kościuszko z kosynierami". Oprócz dzielnych chłopów znaczący udział w zwycięskiej bitwie mieli też stacjonujący przed powstaniem w Rykach kawalerzyści 4 pułku, którzy jeszcze przed formalnym rozpoczęciem powstania, pod dowództwem Ignacego Zborowskiego, wyruszyli na spotkanie idącego spod Ostrołęki oddziału Madalińskiego i w ten sposób znacząco wzmocnili siły powstańcze

Nawet uczniowie szkoły podstawowej słyszą, że początkiem insurekcji była przysięga złożona przez naczelnika Kościuszkę na krakowskim Rynku. Był to zaiste moment wspaniały i symboliczny, ale pierwsze posunięcia na militarnej szachownicy dokonały się już wcześniej. Także w Rykach.

Data wybuchu powstania kościuszkowskiego nie była ściśle wyznaczona. Kluczowym impulsem było podjęcie akcji przez generała Madalińskiego, który w obawie przed rozformowaniem podległej mu brygady kawalerii, rozpoczął przemarsz do Krakowa. Operacja ta uruchomiła lawinę. Do niemal bliźniaczych wydarzeń doszło też w Rykach, gdzie stacjonowały trzy szwadrony 4 pułku koronnej straży przedniej (lekka kawaleria).

Kto pod sztandar?

Głównym autorem wydarzeń okazał się rotmistrz Ignacy Zborowski, który już wcześniej zwrócił na siebie uwagę, przeprowadzając pododdziały przez zaborczą granicę, za którą miały być wcielone do armii rosyjskiej. Kiedy więc otrzymał od zwierzchności wojskowej polecenie, by zastąpić drogę Madalińskiemu, zrealizował je po swojemu: idąc z Ryk w kierunku na Kozienice, zbierał po drodze kolejne oddziały rozrzucone gdzieś nad Wisłą i Wieprzem. Wydaje się, że początkowo Zborowskiemu udało się zataić swoje prawdziwe intencje, bo nie spotkał się z żadną poważniejszą kontrakcją. Nie wszystkie napotkane oddziały przyłączały się do rebeliantów, oceniając, że bezpieczniej będzie trzymać się przysięgi złożonej Stanisławowi Augustowi. W Rykach zostaje choćby trzeci szwadron 4 pułku... Z 7. regimentu pieszego udaje się przyciągnąć tylko dwie z ośmiu kompanii. Łącznie Kościuszce Zborowski przyprowadził około 500 żołnierzy. Do spotkania z Madalińskim doszło najpierw w okolicy Końskich, a potem Opoczna. W wojsku insurekcji otrzymuje stopień majora.

Żołnierz spod Racławic

Do boju po raz pierwszy stają 4 kwietnia pod Racławicami. Początkowo na prawym skrzydle przechodzą na lewe, szarżując trzy razy na huzarów Tormasowa. Potem, w drugiej fazie bitwy, idą osłaniać prawe skrzydło. Wygranie bitwy nie rozstrzyga jednak o losach kampanii. Nie udało nam się natrafić na więcej informacji o losach Zborowskiego i szwadronów 4 pułku ponad to, co podają najpopularniejsze książki o Insurekcji. Wiemy, że uczestniczyli w tzw. „insurekcji warszawskiej" 17-19 kwietnia. Wiemy, że bili się pod Szczekocinami w czerwcu 1794 roku, ale prof. Herbst podaje, że oddział liczył wtedy niewiele ponad 100 szabel i bagnetów. Nie znane są nam dalsze losy Zborowskiego.

Zbigniew Smółko

eprasa.pl c37ddfeddd

PIŁKA NOŻNA – BETCLIC 1. LIGA

Nie było tak źle.

Ale tylko w drugiej części sezonu...

Fot.Górnik Łęczna/Archiwum

Trener Daniel Rusek, który przejął zespół po Macieju Stolarczyku, prowadził łęcznian w ośmiu meczach. Bilans nie wygląda dobrze - trzecie miejsce od końca w tabeli za ten okres i jedynie pięć punktów...

Pod wodzą trenera Macieja Stolarczyka zielono-czarni byli najsłabszą, obok Znicza Pruszków, drużyną w Betclic 1. Lidze. W 11 spotkaniach zdobyli ledwie sześć punktów, co było efektem sześciu remisów

Pod rządami Jurija Szatałowa drużyna punktowała zdecydowanie najlepiej. W 15 spotkaniach Górnik zdobył 16 punktów. W zestawieniu za okres, w którym doświadczony trener prowadził zielono-czarnych, łęcznianie zajmują 12. miejsce

Górnik Łęczna spadł z Betclic 1. Ligi i w sezonie 2026/2027 zagra na trzecim poziomie rozgrywkowym. O fatalnym efekcie końcowym zadecydowała katastrofalna pierwsza część kampanii.

L.p.	Nazwa zespołu	M.	Pkt.	Bramki
1	Wisła Kraków	8	17	14-4
2	Miedź Legnica	8	16	19-13
3	Polonia Warszawa	8	16	12-9
4	Polonia Bytom	8	15	15-8
5	Pogoń Grodzisk Maz.	8	15	14-11
6	Chrobry Głogów	8	15	10-6
7	ŁKS Łódź	8	14	14-12
8	Ruch Chorzów	8	14	12-10
9	Stal Rzeszów	8	14	12-12
10	Znicz Pruszków	8	11	8-12
11	Śląsk Wrocław	8	9	15-15
12	Puszcza Niepołomice	8	9	10-11
13	Odra Opole	8	8	8-9
14	Wieczysta Kraków	8	8	15-17
15	Pogoń Siedlce	8	7	7-10
16	Górnik Łęczna	8	5	9-14
17	Stal Mielec	8	2	6-16
18	GKS Tychy	8	2	9-20

L.p.	Nazwa zespołu	M.	Pkt.	Bramki
1	Wisła Kraków	11	26	34-11
2	Wieczysta Kraków	11	22	25-12
3	Śląsk Wrocław	11	21	19-16
4	Polonia Bytom	11	19	18-13
5	Pogoń Grodzisk Maz.	11	18	23-16
6	Stal Rzeszów	11	17	18-17
7	Ruch Chorzów	11	16	17-16
8	Chrobry Głogów	11	16	16-12
9	Pogoń Siedlce	11	15	14-11
10	Odra Opole	11	14	11-14
11	Polonia Warszawa	11	14	17-18
12	Miedź Legnica	11	14	16-23
13	ŁKS Łódź	11	12	14-17
14	Stal Mielec	11	11	15-24
15	GKS Tychy	11	11	16-23
16	Puszcza Niepołomice	11	10	10-13
17	Górnik Łęczna	11	6	13-24
18	Znicz Pruszków	11	6	13-29

L.p.	Nazwa zespołu	M.	Pkt.	Bramki
1	Śląsk Wrocław	15	32	35-16
2	Puszcza Niepołomice	15	30	25-16
3	ŁKS Łódź	15	28	28-19
4	Wisła Kraków	15	28	24-17
5	Wieczysta Kraków	15	27	30-18
6	Chrobry Głogów	15	24	22-18
7	Polonia Warszawa	15	23	23-22
8	Ruch Chorzów	15	23	25-20
9	Stal Mielec	15	23	30-22
10	Miedź Legnica	15	22	17-17
11	Odra Opole	15	22	15-17
12	Górnik Łęczna	15	16	17-24
13	Pogoń Siedlce	15	14	12-22
14	Polonia Bytom	15	13	23-29
15	Stal Rzeszów	15	12	19-31
16	Pogoń Grodzisk Mazowiecki	15	12	14-27
17	Znicz Pruszków	15	11	19-27
18	GKS Tychy	15	10	15-31

Do gry w sezonie 2025/2026 Górnik przystępował pod wodzą trenera Macieja Stolarczyka, który w CV szkoleniowca miał m.in. pracę w Wiśle Kraków czy Jagiellonii Białystok, a w piłkarskim dorobku setki meczów w ekstraklasie, a nawet występy w reprezentacji. Już przygotowania do sezonu zwiastowały jednak, że dobrze się ta współpraca nie skończy, bowiem drużyna nie wygrała nawet ani jednego sparingu. W 11 meczach z Maciejem Stolarczykiem na ławce, „Górnicy" nie wygrali ani razu także w lidze. Takie rezultaty postawiły Łęcznian w fatalnej sytuacji przed dalszą częścią sezonu, a władze klubu zmusiły do pożegnania się z Maciejem Stolarczykiem w końcówce września.

Wtedy w roli pierwszego szkoleniowca zastąpił go Daniel Rusek, dotychczasowy asystent trenera. Początek był optymistyczny, bo Górnik niespodziewanie ograł wyżej notowaną Miedź Legnica, zaliczając swoje pierwsze zwycięstwo w sezonie. Później nie było już tak kolorowo. W kolejnych siedmiu meczach zielono-czarni wywalczyli zaledwie dwa punkty.

Przerwa zimowa przyniosła w klubie rewolucję. Grzegorz Szkutnik zastąpił Macieja Grzywę na stanowisku prezesa. Nowy szef Górnika postawił na trenera, który nie pracował w zawodzie od niemal dekady - Jurija Szatałowa. To doświadczony szkoleniowiec, który z Łęcznianami świętował w przeszłości m.in. awans do ekstraklasy. Do tego doszło kilka zmian kadrowych. „Górnicy" zaczęli grać lepiej i punktować. I to pomimo stosunkowo sporej liczby kontuzji, które z gry eliminowały istotnych zawodników. W 15 meczach Łęcznianie zdobyli 16 punktów. To było jednak za mało, biorąc pod uwagę fatalne wyniki zielono-czarnych w pierwszej części sezonu. Ostatecznie Górnik uplasował się na przedostatnim miejscu w tabeli.

„Wszyscy czujemy ból po zakończeniu rywalizacji sportowej, która skończyła się dla nas degradacją. Jako Prezes Zarządu biorę za ten wynik pełną odpowiedzialność. Chcę jednak, abyście wiedzieli, że gdy obejmowałem stery w styczniu, równolegle toczyliśmy drugi bój – o przetrwanie i przyszłość tego klubu. Przejmowaliśmy organizację w głębokim chaosie i z potężnymi problemami finansowymi" - napisał prezes Grzegorz Szkutnik na koniec sezonu, dodając: „Systematycznie odzyskujemy zszarganą w środowisku piłkarskim reputację i wiarygodność. Zrobię wszystko, aby ten kierunek utrzymać, choć wiem, że nie będzie łatwo, bo sytuacja dalej jest mocno wymagająca".

Co dalej? Jurij Szatałow ma kontrakt ważny do końca przyszłego sezonu. A drużynę czeka solidna przebudowa...

Dominik Smagała

MINUTY PIŁKARZY GÓRNIKA

2423 - Adam Deja
2130 - Branislav Spáčil
2099 - Egzon Kryeziu
2026 - Dawid Tkacz
1967 - Kamil Orlik
1938 - Jakub Bednarczyk
1620 - Branislav Pindroch
1424 - David Ogaga
1387 - Kamil Kruk
1349 - Łukasz Budziłek
1271 - Filip Szabaciuk
1244 - George Abbott
1154 - Paweł Jaroszyński
1115 - Jakub Myszor
1095 - Fryderyk Janaszek
1050 - Luka Guček
943 - Kamil Nowogoński
940 - Bekzod Ahmedov
926 - Oskar Osipiuk
870 - Mateusz Hołownia
825 - Bartosz Śpiączka
788 - Rafa Santos
719 - Patryk Paryzek
711 - Bartosz Biedrzycki
652 - Sebastian Szczytniewski
389 - Szymon Doba
359 - Mateusz Broda
323 - Solo Traoré
227 - Rafał Wolsztyński
185 - Szymon Krawczyk
182 - Patryk Malamis
41 - Kacper Bojańczyk
24 - Dawid Kroczek
17 - Michał Steszuk
10 - Marcel Masár
1 - Michał Litwa

PLAN PRZYGOTOWAŃ GÓRNIKA

Klub poinformował już o planie przygotowań do sezonu 2026/2027 w Betclic 2. Lidze. Drużyna wraca do treningów 11 czerwca. W planach jest rozegranie sześciu sparingów, w tym dwóch z zagranicznymi rywalami. Ostatni mecz kontrolny ma odbyć się 18 lipca.

SPARINGI

20.06. - FC Dinamo Bukareszt (w Kielcach)
27.06. - Znicz Pruszków (miejsce do potwierdzenia)
4.07. - Stal Rzeszów (w Woli Chorzelowskiej)
8.07. - Hetman Zamość (miejsce do potwierdzenia)
11.07. - Chełmianka Chełm (w Łęcznej)
18.07. - Hapoel Jerozolima (w Janowie Podlaskim)

STRZELCY GÓRNIKA

6 - Kamil Orlik, Branislav Spáčil;
3 - Adam Deja, Mateusz Hołownia, Dawid Tkacz;
2 - Jakub Bednarczyk, Fryderyk Janaszek, Paweł Jaroszyński, Kamil Kruk, Bartosz Śpiączka;
1 - Szymon Doba, Luka Guček, Kamil Nowogoński, Oskar Osipiuk, Rafa Santos, Filip Szabaciuk, Solo Traoré.

WSP

eprasa.pl c37ddfeddd

Szok w Lublinie! Orlen Oil Motor ogrywał ich przez 12 lat

Nikt nie spodziewał się tak trudnego meczu Orlen Oil Motoru Lublin. GKM Grudziądz nie wygrał w Lublinie od 12 lat, ale w piątkowe popołudnie zawiesił gospodarzom poprzeczkę bardzo wysoko.

Fot.Orlen Oil Motor Lublin

12-letnia seria upadła w Lublinie

Motor do piątkowego meczu przystąpił w roli faworytów, ale brak kontuzjowanego Fredrika Lindgrena wskazywał, że nie będzie to dla nich łatwe spotkanie. Zwłaszcza że skład personalny GKM-u jest całkiem mocny i reprezentują go topowi żużlowcy.

Po pierwszej serii było jednak 13:11 dla Lublinian, dla których „trójki" przywozili Kacper Woryna, Bartosz Zmarzlik i Bartosz Bańbor. Goście niespodziewanie wygrali 5:1 w biegu juniorskim. Drugą serię od kolejnego zwycięstwa zaczął Woryna, a później triumfował Zmarzlik. W biegu numer siedem lepsi okazali się jednak Bastian Pedersen i Michael Jepsen Jensen i wygrali 5:1, doprowadzając do remisu 21:21.

Po kolejnym równaniu w taśmę wjechał Zmarzlik, w powtórce upadł Bańbor, a to wszystko po to, by w trzeciej próbie GKM wygrał 4:2 i wyszedł na pierwsze prowadzenie w tym meczu. Od tego momentu rozpoczęły się spore problemy Motoru, który w dziewiątej gonitwie przegrał jeszcze 1:5. W kolejnym starcie trenerzy skorzystali z rezerwy taktycznej, którą wykorzystali Woryna i Zmarzlik i zniwelowali stratę do 29:31.

Czwarta seria zaczęła się remisem, ale jej reszta była dla Motoru koszmarna. Najpierw Maksym Drabik i Pedersen wygrali 5:1 z Woryną i Jaworskim, a później Lublinianie jechali na 5:1 w biegu 13., by na ostatnim łuku dać się wyprzedzić piekielnie szybkiemu Jepsenowi Jensenowi i oddać bieg remisem 3:3. Było więc 42:36 na korzyść przyjezdnych i spotkanie uciekało miejscowym.

Na start biegów nominowanych wygrał Martin Vaculik, a Mateusz Cierniak po ostrej walce i nawet lekkim zetknięciu motocyklami wyprzedził Drabika i zapewnił 5:1 zespołowi z Lublina. Przed ostatnim startem było więc 43:41 na korzyść gości i mecz był nierozstrzygnięty. Od samego początku prowadził Zmarzlik przed Jepesenem Jensenem, a za ich plecami przez pierwsze dwa „kółka" walczyli Woryna i Tarasienko, ale lepszy okazał się ten drugi. W efekcie bieg skończył się remisem 3:3, a cały mecz szokującą wygraną GKM-u wynikiem 46:44.

Orlen Oil Motor Lublin - Bayersystem GKM Grudziądz
44:46

Motor: 44
9. Martin Vaculik - 9+1 (2*,1,1,2,3)
10. Karol Szmyd - ns (-,-,-,-)
11. Kacper Woryna - 11+1 (3,3,3,1,1*,0)
12. Mateusz Cierniak - 5+2 (1,1,-,1*,2*)
13. Bartosz Zmarzlik - 13+1 (3,3,t,2*,2,3)
14. Bartosz Bańbor - 5 (0,3,0,2)
15. Bartosz Jaworski - 1 (1,0,0,0,0)
16. Dawid Cepielik - 0 (0)

Kacper Ciuksza

Osiem odejść. Są zaskoczenia

Piłkarki ręczne PGE MKS El-Volt Lublin zakończyły sezon 2025/26 jako wicemistrzynie Polski. Wiemy już, że w następnym sezonie ze srebrnego składu ma pozostać w klubie 13 zawodniczek. Co z pozostałymi?

W sezonie 2026/27 w biało-zielonych barwach nie zobaczymy kilku zawodniczek, które występowały w zespole Pawła Tetelewskiego w minionej kampanii. Najwięcej czasu w lubelskim klubie spędziła z tego grona Weronika Gawlik. Doświadczona bramkarka zakończyła karierę na kilka miesięcy przed 40. urodzinami. W PGE MKS El-Volt grała przez ostatnich 15 sezonów, zdobywając w tym czasie siedem mistrzostw Polski, a także międzynarodowy Puchar Challenge Cup w 2018 roku.

Na zakończenie kariery zdecydowała się również Szimonetta Planeta. Węgierska rozgrywająca była zawodniczką lubelskiego klubu przez ostatnie dwa sezony.

Po urodzeniu córki do gry w piłkę ręczną nie zamierza wrócić 27-letnia Oktawia Fedeńczak. Była już skrzydłowa nie występowała w minionym sezonie, a biało-zielonych barw broniła od sezonu 2021/22 do końca rozgrywek 2024/25. Następnie udała się na urlop macierzyński.

Z Lublinem żegna się także Dominika Więckowska. 28-letnia obecnie zawodniczka trafiła do lubelskiego klubu w grudniu 2019 roku z Korony Handball Kielce. Zagrała łącznie w 165 ligowych meczach, w których zdobyła 242 gole. W następnym sezonie ma bronić barw rumuńskiego SCM Universitatea Craiova.

Do ligi rumuńskiej przechodzi również Adrianna Górna. Doświadczona skrzydłowa spędziła w Lublinie jeden sezon, w którym rzuciła 138 bramek. W następnym sezonie będzie grać w zespole CSM Slatina.

Po czterech sezonach z lubelską drużyną żegna się także Magda Więckowska. Młodsza z sióstr występowała w biało-zielonych barwach od kampanii 2022/23. W wieku 26 lat postanowiła zawiesić sportową karierę. Na taki sam krok zdecydowała się również Aleksandra Tomczyk. Niespełna 32-letnia rozgrywająca grała w PGE MKS El-Volt od kampanii 2023/24. Po niespełna rocznym pobycie odchodzi ponadto Wiktoria Gliwińska.

Następny sezon ruszy jesienią, a treningi będą wznowione w lipcu. Zanim to nastąpi, klub ma jeszcze ogłosić cztery wzmocnienia. Do tej pory PGE MKS El-Volt poinformował o pozyskaniu trzech szczypiornistek. W marcu anonsowano transfer duńskiej rozgrywającej, Sarah Dalsgaard Paulsen, w kwietniu Jhennifer Rosy Lopes Dos Santos, która także występuje na rozegraniu. Z kolei pod koniec maja kontrakt podpisała Emilia Kowalik. To urodzona w 2000 roku skrzydłowa, która w przeszłości grała w klubach z Tych, Płocka, Koszalina, a także słowackiej Iuventy Michalovce, gdzie spędziła ostatnie trzy lata, rzucając 272 bramki.

Karol Kurzępa

Fala odejść z zespołu

Jesteśmy w trakcie eksodusu piłkarzy z Motoru Lublin. Po zakończeniu sezonu 2025/26 w PKO BP Ekstraklasie z lubelskim klubem pożegnało się już kilku zawodników. Odejść może być więcej.

30 czerwca to dzień, w którym wygasa sporo kontraktów graczy związanych w ostatnim czasie z Motorem. Jeszcze w trakcie minionych rozgrywek ogłoszono, że na zasadzie wolnego transferu do Wisły Płock przeszedł skrzydłowy Michał Król, a do Legii Warszawa trafił bramkarz Ivan Brkić.

W minionym tygodniu pojawiły się informacje o odejściu obrońców Filipa Wójcika i Arkadiusza Najemskiego, pomocnika Mathieu Scaleta oraz napastnika Renata Dadashova. Pierwszy z wymienionych żegna się z żółto-biało-niebieskimi barwami po sześciu latach. Gdy „Wujo" trafiał do Motoru, drużyna funkcjonowała w zupełnie innej rzeczywistości i występowała w III lidze. Od tamtej pory 29-letni obecnie zawodnik cieszył się z trzech awansów, zaliczając w koszulce lubelskiego klubu 189 ligowych meczów oraz 12 spotkań w Pucharze Polski.

O 12 miesięcy krócej występował w Motorze popularny „Najma", który podpisał kontrakt w lutym 2021 roku. Pomimo licznych problemów ze zdrowiem, pomógł drużynie w awansach z II do I ligi, a także z zaplecza krajowej elity do ekstraklasy. Łącznie rozegrał dla zespołu z Lublina 113 spotkań.

Z kolei po trzech sezonach z Motorem rozstał się Scalet. Francuz z polskim paszportem trafił do lubelskiego klubu latem 2023 roku i był jednym z autorów awansu do ekstraklasy. W żółto-biało-niebieskich barwach zagrał w 75 meczach.

Nieudany, niespełna roczny pobyt w lubelskim klubie zaliczył natomiast Renat Dadashov. 27-letni napastnik zagrał w 22 meczach, w których nie zdobył żadnego gola.

Biorąc pod uwagę dane z portalu Transfermarkt, zawodników, którym za miesiąc kończą się kontrakty, jest w obecnej kadrze Motoru jeszcze ośmiu. Przygotowania do nowego sezonu ruszą 18 czerwca. Rozgrywki krajowej elity będą wznowione w dniach 24-27 lipca.

Karol Kurzępa

Gwiazda z Azji w Lublinie

Poznaliśmy nazwisko pierwszego nowego siatkarza, który zasilił szeregi Bogdanki LUK Lublin przed sezonem 2026/27. Do zespołu aktualnych wicemistrzów Polski dołączył Ran Takahashi.

To zawodnik pochodzący z Japonii, który gra na pozycji przyjmującego, jest praworęczny i mierzy 188 cm wzrostu. We wrześniu będzie świętował 25. urodziny, a jego zasięg w ataku wynosi 343 cm. W trakcie dotychczasowej kariery występował w drużynie akademickiej z Nippon, a następnie przeniósł się do Włoch, gdzie bronił barw Pallavolo Padwa (2021-23) i Mint Vero Volley Monza (w sezonie 2023/24, zakończonym wicemistrzostwem kraju i drugim miejsce w Pucharze Challenge). Ostatnie dwa lata spędził w Suntory Sunbirds Osaka, gdzie wygrywał mistrzostwo Japonii oraz Puchar Cesarza. Natomiast z reprezentacją swojego kraju dwukrotnie stawał na podium Ligi Narodów i wygrywał mistrzostwo Azji, zdobywając także srebro Pucharu Świata.

– Ran z pewnością uczyni naszą drużynę bardziej wszechstronną. Jego potencjał wydaje się nieograniczony. Pewnym jest natomiast, że z nim na parkiecie łatwiej będzie czerpać z możliwości innych siatkarzy, dzięki fenomenalnej grze Rana w defensywie. Wierzymy, że uzupełnienie składu siatkarzem takiego formatu pozwala wyznaczać jak najambitniejsze cele. Biorąc pod uwagę popularność Rana, rozwijamy też międzynarodową markę klubu. Jesteśmy przekonani, że na naszych poczynaniach zogniskuje się uwaga wielu kibiców z Japonii – powiedział prezes Krzysztof Skubiszewski, cytowany przez klubowy portal. Przypominamy, że w szeregach aktualnych wicemistrzów Polski pozostaną znani z poprzednich sezonów Aleks Grozdanow, Daenan Gyimah, Marcin Komenda, Wilfredo Leon, Mateusz Malinowski, Rafał Prokopczuk, Mikołaj Sawicki, Kewin Sasak, Jakub Wachnik oraz Maciej Zając. Z drużyny trenera Stephane`a Antigi odeszło natomiast pięciu graczy.

W kampanii 2025/26 żółto-czarni zajęli drugie miejsce w PlusLidze, a także wygrali Puchar i Superpuchar Polski. Następne ligowe zmagania ruszą w październiku.

Karol Kurzępa

eprasa.pl c37ddfeddd

Gmina Kłoczew otrzyma nowoczesny sprzęt do nauczania zdalnego

Gmina Kłoczew znalazła się w gronie samorządów, które otrzymają wsparcie z Krajowego Planu Odbudowy i Zwiększania Odporności (KPO).

Projekt realizowany jest przez Ministerstwo Cyfryzacji we współpracy z Ministerstwem Edukacji Narodowej i ma na celu rozwój nowoczesnej infrastruktury cyfrowej w polskich szkołach.

Gmina Kłoczew otrzyma nieodpłatnie 34 zestawy do nauczania zdalnego. Sprzęt trafi do szkół podstawowych działających na terenie gminy i będzie wykorzystywany podczas zajęć prowadzonych w trybie zdalnym oraz hybrydowym.

Nowoczesne wyposażenie zostanie przekazane do:
SP w Kłoczewie,
SP w Goździe,
SP w Czernicu,
SP w Woli Zadybskiej.

mp

Nowy żłobek w Kawęczynie otwarty.

Blisko 6,5 mln zł wsparcia dla gminy Kłoczew

To jedna z najważniejszych inwestycji społecznych ostatnich lat w gminie Kłoczew. W Kawęczynie oficjalnie otwarto nowoczesny samorządowy żłobek, który zapewni opiekę najmłodszym mieszkańcom regionu. Inwestycja została zrealizowana dzięki znacznemu wsparciu z rządowego programu „Aktywny Maluch", z którego gmina otrzymała łącznie blisko 6,5 mln złotych dofinansowania.

W Kawęczynie oficjalnie otwarto nowoczesny samorządowy żłobek, który zapewni opiekę najmłodszym mieszkańcom regionu. Inwestycja została zrealizowana dzięki znacznemu wsparciu z rządowego programu „Aktywny Maluch", z którego gmina otrzymała łącznie blisko 6,5 mln złotych dofinansowania (fot. Lubelski Urząd Wojewódzki)

Uroczyste otwarcie placówki odbyło się w czwartek z udziałem wojewody lubelskiego Krzysztofa Komorskiego, przedstawicieli samorządu oraz mieszkańców gminy. Nowy żłobek działa już od marca i obecnie opieką objętych jest 34 dzieci. Docelowo placówka oferuje aż 64 miejsca opieki dla najmłodszych.

Inwestycja za niemal 5,7 mln złotych

Umowa dotycząca budowy żłobka została podpisana jesienią 2024 roku pomiędzy wojewodą lubelskim Krzysztofem Komorskim a wójtem gminy Kłoczew. W ramach programu „Aktywny Maluch" gmina otrzymała ponad 4,5 mln złotych na realizację inwestycji.

Efekty prac można dziś zobaczyć w Kawęczynie. Powstał nowoczesny budynek dostosowany do potrzeb najmłodszych dzieci, wyposażony w przestronne sale zajęć, salę integracji sensorycznej oraz własną kuchnię. Wokół obiektu wykonano również niezbędną infrastrukturę: chodniki, parking i ogrodzenie. Zakupiono także nowoczesny plac zabaw oraz pełne wyposażenie placówki.

Całkowity koszt inwestycji wyniósł blisko 5,7 mln złotych, z czego zdecydowaną większość pokryły środki pochodzące z rządowego programu.

Dodatkowe środki na funkcjonowanie

Wsparcie nie zakończyło się jednak na samej budowie żłobka. Gmina Kłoczew otrzymała również dofinansowanie na utrzymanie nowych miejsc opieki przez okres 36 miesięcy.

Na każde dziecko przewidziano 836 złotych miesięcznie wsparcia. Łącznie w latach 2026–2029 do samorządu trafi na ten cel blisko 2 mln złotych. Oznacza to, że całkowita wartość pomocy przyznanej gminie w ramach programu „Aktywny Maluch" wyniosła niemal 6,5 mln złotych.

Pierwszy taki żłobek w gminie

Nowo otwarta placówka jest pierwszym samorządowym żłobkiem w historii gminy Kłoczew i jedną z nielicznych tego typu instytucji w powiecie ryckim. Dla wielu rodzin oznacza to możliwość łatwiejszego godzenia życia zawodowego z opieką nad dziećmi.

mp

Nowodwór. Na takie wieści czekali najmłodsi i ich rodzice!

Mieszkańcy gminy Nowodwór mogą liczyć na ważne wsparcie dla rodzin z małymi dziećmi. Samorząd pozyskał dofinansowanie na funkcjonowanie Żłobka Samorządowego.

Projekt zakłada zapewnienie funkcjonowania 16 nowych miejsc opieki dla dzieci do lat 3. Placówka mieści się pod adresem Nowodwór 71, a nowe miejsca zostały utworzone dzięki środkom z Krajowego Planu Odbudowy.

Wsparcie skierowane jest szczególnie do osób powracających na rynek pracy lub podejmujących zatrudnienie po przerwie związanej z opieką nad dzieckiem. Program uwzględnia również potrzeby dzieci z niepełnosprawnościami oraz wymagających szczególnej opieki.

Żłobek zapewni profesjonalną opiekę nawet do 10 godzin dziennie.

Projekt będzie realizowany od 1 lutego 2026 roku do 31 stycznia 2029 roku, czyli przez pełne 36 miesięcy.

Całkowita wartość zadania wynosi 481 536 zł. Dofinansowanie ze środków Unii Europejskiej to 397 363,50 zł, co stanowi ponad 82 proc. wartości projektu.

mp

Łzy wzruszenia i uśmiechy mam. Niezapomniane święto w Czernicu

Fot. SP im. Orła Białego z Oddziałami Przedszkolnymi w Czernicu

W Szkole Podstawowej im. Orła Białego z Oddziałami Przedszkolnymi w Czernicu odbyły się uroczyste obchody Dnia Mamy, podczas których dzieci w wyjątkowy sposób wyraziły swoją miłość i wdzięczność wobec swoich mam

Z okazji Dnia Mamy w Szkole Podstawowej im. Orła Białego z Oddziałami Przedszkolnymi w Czernicu zorganizowano uroczyste obchody tego wyjątkowego święta.

Dzieci z Punktu Przedszkolnego, Oddziału Przedszkolnego oraz klas I–III przygotowały specjalny program artystyczny, w którym zaprezentowały wiersze, piosenki oraz tańce. Występy zostały starannie opracowane i spotkały się z dużym uznaniem ze strony zgromadzonych gości.

Magdalena Kołcon

RYK

eprasa.pl c37ddfeddd

Ognisko, wspólne tańce dęblińskich seniorów. Z niecierpliwością czekają na takie wydarzenia

Pamiątkowe zdjęcie tylko części uczestników ogniska integracyjnego

Członkowie oraz sympatycy Rejonowego Oddziału Dęblin Polskiego Związku Emerytów, Rencistów spotkali się podczas integracyjnego ogniska, które stało się okazją do wspólnego spędzenia czasu, rozmów oraz zabawy przy muzyce. Wydarzenie przebiegło w serdecznej i rodzinnej atmosferze, a frekwencja dopisała.

Wśród zaproszonych gości znaleźli się burmistrz Dęblina Roman Dariusz Bytniewski, Hanna Czerska - Wojewódzki Koordynator ds. Wspierania KGW, dyrektor OPS-u w Dęblinie Aneta Sztobryn, radna powiatowa Jolanta Kiebzak oraz radny miasta Ryszard Gruszczyński. Dwójka ostatnich to również członkowie związku.

Jak podkreśla przewodnicząca Rejonowego Oddziału Dęblin Polskiego Związku Emerytów, Rencistów Grażyna Szczepaniak, takie spotkania mają ogromne znaczenie dla lokalnej społeczności seniorów.

- Bardzo cieszy mnie tak wysoka frekwencja i wspaniała atmosfera. Był czas na rozmowy, wspomnienia, opowieści, wspólne biesiadowanie przy potrawach z ogniska, a także tańce i integrację. Dla wielu osób to niezwykle ważna możliwość wspólnego spędzenia czasu - mówi Grażyna Szczepaniak.

Uczestnicy wydarzenia zgodnie podkreślali, że spotkania organizowane przez związek są wyczekiwane i pozwalają oderwać się od codziennych obowiązków. - Zawsze z niecierpliwością czekam na takie wydarzenia. Można spotkać znajomych, porozmawiać i po prostu miło spędzić czas - mówi pani Krystyna, uczestniczka ogniska.

Podobnego zdania jest pani Teresa. - Atmosfera jest wspaniała, wszyscy są uśmiechnięci i życzliwi. Takie spotkania dają dużo radości i energii - podkreśla.

Pan Jan zaznacza natomiast, że wspólne wydarzenia integrują środowisko seniorów. - Bardzo lubię uczestniczyć w takich spotkaniach. Jest muzyka, rozmowy, można potańczyć i spędzić czas w dobrym towarzystwie. Już czekamy na kolejne wydarzenia - mówi.

mp

Przewodnicząca Rejonowego Oddziału Dęblin Polskiego Związku Emerytów, Rencistów Grażyna Szczepaniak i spółka podczas zabawy

Wydarzenie przebiegło w serdecznej i rodzinnej atmosferze, a frekwencja dopisała

Dęblińscy seniorzy koniecznie chcieli być we Wspólnocie Powiatu Ryckiego

Kolejna inwestycja drogowa w gminie Kłoczew

W gminie Kłoczew rusza kolejna inwestycja drogowa.

Wójt gminy Zenon Stefanowski podpisał umowę na modernizację drogi w miejscowości Goźd. Przebudowany zostanie odcinek o długości 330 metrów, zlokalizowany na działce nr 86.

Za realizację zadania odpowiada BOGMAR SP. Z O.O. z siedzibą w Sobieniach Kiełczewskich Pierwszych. Zgodnie z podpisaną umową prace mają zostać zakończone w ciągu dwóch miesięcy.

Koszt inwestycji wynosi 224 432,20 zł brutto. Modernizacja zostanie sfinansowana przy wsparciu środków celowych z budżetu Województwa Lubelskiego, przeznaczonych na modernizację dróg dojazdowych do gruntów rolnych.

Jak podkreślają władze gminy, nowa nawierzchnia poprawi komfort i bezpieczeństwo użytkowników drogi, a także ułatwi rolnikom dojazd do pól i codzienną pracę w gospodarstwach.

mp

RYK

Wójt gminy Kłoczew Zenon Stefanowski podpisał umowę na modernizację drogi w miejscowości Goźd. Przebudowany zostanie odcinek o długości 330 metrów, zlokalizowany na działce nr 86

Starosta Szczygielski z wyjątkową odznaką!

22 maja w Komendzie Powiatowej Państwowej Straży Pożarnej w Rykach odbyły się uroczyste obchody Dnia Strażaka.

Podczas uroczystości wręczono odznaczenia „Zasłużony dla Ochrony Przeciwpożarowej", Odznakę św. Floriana oraz awanse na wyższe stopnie służbowe dla funkcjonariuszy PSP.

Szczególnym momentem było uhonorowanie starosty ryckiego Dariusza Szczygielskiego Odznaką Świętego Floriana za zasługi dla społeczności lokalnej, przyznaną przez Ministra Spraw Wewnętrznych i Administracji.

To wyjątkowe wyróżnienie stanowi wyraz uznania za wieloletnie wsparcie działań na rzecz bezpieczeństwa mieszkańców oraz współpracy ze środowiskiem strażackim.

mp

Szczególnym momentem było uhonorowanie starosty ryckiego Dariusza Szczygielskiego Odznaką Świętego Floriana za zasługi dla społeczności lokalnej, przyznaną przez ministra Spraw Wewnętrznych i Administracji

eprasa.pl c37ddfeddd

Dzień Samorządu w Stężycy.

Były podziękowania, medale, dyplomy

Pamiątkowe zdjęcie uczestników spotkania

Medal Wojewody Lubelskiego otrzymał m.in. Tomasz Busz (Inspektor ds. promocji gminy i pozyskiwania środków finansowych)

27 maja przypadał Dzień Samorządu Terytorialnego. W Wisełce w Stężycy spotkali się pracownicy jednostek samorządu, radni, sołtysi oraz pracownicy urzędu.

Gościem był wicewojewoda lubelski Andrzej Maj, który wraz z wójtem gminy Stężyca Zbigniewem Chlaściakiem, jego zastępczynią Grażyną Domańską, przewodniczącą Rady Gminy Justyną Karaś wręczyli nagrody.

- Mam tę przyjemność, iż współpracuję ze wspaniałą grupą ludzi. Wiadomo, czasami są drobne nieporozumienia, ale szybko je sobie wyjaśniamy, by działać jak najlepiej dla dobra naszej społeczności - mówił Zbigniew Chlaściak.

Wójt gminy Stężyca podkreślił, iż wspólnie udało się zrealizować wiele inwestycji, oczywiście przy wsparciu rządowej, samorządowej. - To dzięki naszym pracownikom, którzy są kompetentni i przygotowani do zadań, możemy wspólnie tworzyć naszą gminę - dodał.

Wyjątkowe osoby otrzymały medale Wojewody Lubelskiego, jak również dyplomy Wicewojewody Lubelskiego. Wszyscy zostali wyróżnieni za wieloletnie zaangażowanie w wykonywanie zadań samorządu terytorialnego, odpowiedzialność i rzetelność w realizacji powierzonych obowiązków, troskę o sprawy mieszkańców i jakość realizowanych usług publicznych.

Medal Wojewody Lubelskiego otrzymali: Tomasz Busz (Inspektor ds. promocji gminy i pozyskiwania środków finansowych), Wioletta Błaszczuk (skarbnik gminy Stężyca), Mariola Kowalska (księgowa gminy Stężyca).

Medale oraz dyplomy odebrali: Wioletta Błaszczuk, Mariola Kowalska, Bożena Łukasik, Agnieszka Kalbarczyk, Teresa Sadurek

Dyplom Wicewojewody Lubelskiego otrzymali: Bożena Łukasik (księgowa ds. oświaty w gminie Stężyca), Agnieszka Kalbarczyk (kierownik Urzędu Stanu Cywilnego w gminie Stężyca), Teresa Sadurek (inspektor w referacie ewidencji ludności).

Po części oficjalnej był czas na świętowanie, rozmowy w gronie znajomych oraz przyjaciół.

mp

Gmina Stężyca. To będzie nowość! Piękna sprawa!

To może być jedna z najważniejszych inwestycji społeczno-gospodarczych w historii gminy. Samorząd Stężycy rozpoczął działania zmierzające do utworzenia Spółdzielni Energetycznej, która ma zapewnić mieszkańcom oraz instytucjom tańszy prąd, większą niezależność energetyczną i realne korzyści ekologiczne. Decyzję w tej sprawie Rada Gminy podjęła jednogłośnie podczas sesji.

Inicjatywa została przedstawiona przez wójta gminy Stężyca Zbigniewa Chlaściaka, a jej głównym celem jest stworzenie lokalnego systemu produkcji i wykorzystania energii pochodzącej z odnawialnych źródeł energii (OZE). To rozwiązanie, które w ostatnich latach zyskuje na popularności w całej Polsce, szczególnie w gminach wiejskich i miejsko-wiejskich, gdzie istnieje duży potencjał do rozwoju energetyki słonecznej.

Tańsza energia i większa niezależność

Utworzenie spółdzielni energetycznej może przynieść wymierne korzyści finansowe zarówno samorządowi, jak i przyszłym członkom zrzeszenia. Szacuje się, że rachunki za energię elektryczną mogą zostać obniżone nawet o 40 procent.

Oszczędności będą możliwe nie tylko dzięki lokalnej produkcji energii z OZE, ale również dzięki preferencyjnym zasadom rozliczania energii przewidzianym w obowiązujących przepisach. Członkowie spółdzielni będą mogli korzystać m.in. ze zwolnień z części opłat dystrybucyjnych, rozliczeniowych oraz niektórych opłat stałych.

To ogromna szansa dla gminy. Dzięki temu rozwiązaniu mieszkańcy i instytucje będą mogli korzystać z tańszej energii, a jednocześnie wspólnie budować lokalne bezpieczeństwo energetyczne.

Jak będzie działać spółdzielnia?

Spółdzielnia energetyczna to forma współpracy mieszkańców, samorządów i lokalnych podmiotów, której celem jest wspólne wytwarzanie, magazynowanie i wykorzystywanie energii elektrycznej. W praktyce oznacza to, że energia produkowana np. przez instalacje fotowoltaiczne będzie wykorzystywana przede wszystkim lokalnie na potrzeby członków spółdzielni.

Inicjatywa została przedstawiona przez wójta gminy Stężyca Zbigniewa Chlaściaka, a jej głównym celem jest stworzenie lokalnego systemu produkcji i wykorzystania energii pochodzącej z odnawialnych źródeł energii

Po przejściu pełnej procedury rejestracyjnej nowy podmiot zostanie wpisany do Krajowego Rejestru Sądowego, a następnie do wykazu spółdzielni energetycznych prowadzonego przez Dyrektora Generalnego Krajowego Ośrodka Wsparcia Rolnictwa. Dopiero ten etap pozwoli na korzystanie z wszystkich ustawowych ulg i preferencji.

Spółdzielnia będzie mogła rozliczać energię w tzw. systemie net-billingu ilościowego. Oznacza to, że za każdą 1 kWh energii oddanej do sieci w okresie nadprodukcji członkowie spółdzielni będą mogli odebrać 0,6 kWh bez dodatkowych opłat dystrybucyjnych. Rozwiązanie to pozwala efektywnie wykorzystywać wyprodukowaną energię i ograniczać koszty zakupu prądu od zewnętrznych dostawców.

Pierwsze działania już podjęte

Choć sama procedura utworzenia spółdzielni może potrwać około sześciu miesięcy, gmina już rozpoczęła konkretne działania organizacyjne. 22 maja podpisano umowę ze spółką Kierunek Energia z Krakowa, która będzie odpowiedzialna za przygotowanie niezbędnej dokumentacji oraz wsparcie merytoryczne całego procesu rejestracyjnego.

Zakres współpracy obejmuje m.in. opracowanie analiz energetycznych, przygotowanie koncepcji rozwoju spółdzielni, doradztwo prawne oraz pomoc w negocjacjach dotyczących sprzedaży i dystrybucji energii.

Eksperci podkreślają, że odpowiednie przygotowanie dokumentacji i modelu funkcjonowania spółdzielni jest kluczowe dla jej późniejszej efektywności ekonomicznej i organizacyjnej.

Zielona transformacja coraz bliżej

Decyzja władz Stężycy wpisuje się w ogólnopolski trend związany z rozwojem energetyki obywatelskiej i odnawialnych źródeł energii. Rosnące ceny prądu, potrzeba zwiększenia bezpieczeństwa energetycznego oraz nacisk na ochronę środowiska sprawiają, że coraz więcej samorządów decyduje się na podobne rozwiązania.

Dla mieszkańców Stężycy może to oznaczać nie tylko niższe rachunki za energię, ale także większy wpływ na lokalną politykę energetyczną oraz aktywny udział w procesie zielonej transformacji.

mp
RYK

eprasa.pl c37ddfeddd

Podolska, Zdunek, Odorowski zdobyli 30. piętro Pałacu Kultury i Nauki

W sobotę w Warszawie odbył się jubileuszowy X Bieg im. Stanisława Tyma - jedno z najbardziej charakterystycznych wydarzeń sportowych w Polsce.

Michał Zdunek (pierwszy z prawej) osiągnął czas 6 minut i 4 sekundy, Mariusz Odorowski ukończył bieg w czasie 6 minut i 34 sekund, natomiast Paulina Podolska zameldowała się na mecie po 7 minutach i 40 sekundach intensywnego wysiłku

Uczestnicy stanęli przed niełatwym wyzwaniem pokonania 793 schodów prowadzących na 30. piętro Pałacu Kultury i Nauki. Wśród startujących nie zabrakło reprezentantów 41. Bazy Lotnictwa Szkolnego w Dęblinie, którzy z powodzeniem zmierzyli się z wymagającą trasą.

Od pierwszej edycji w 2015 roku bieg zgromadził tysiące uczestników, zarówno profesjonalnych zawodników towerrunningu, jak i amatorów chcących sprawdzić swoje możliwości. Tegoroczna, jubileuszowa odsłona wydarzenia po raz kolejny przyciągnęła wielu pasjonatów sportu i aktywnego stylu życia.

Bardzo dobrze zaprezentowali się żołnierze 41. Bazy Lotnictwa Szkolnego. Michał Zdunek osiągnął czas 6 minut i 4 sekundy, Mariusz Odorowski ukończył bieg w czasie 6 minut i 34 sekund, natomiast Paulina Podolska zameldowała się na mecie po 7 minutach i 40 sekundach intensywnego wysiłku.

Dla uczestników nie liczył się jednak wyłącznie wynik sportowy. Równie ważna była możliwość sprawdzenia własnych możliwości, przeżycia sportowej przygody oraz wspólnej rywalizacji w wyjątkowej atmosferze.

- Przygotowania do biegu miały raczej charakter delikatnych treningów. Chcieliśmy przede wszystkim sprawdzić swoje umiejętności i zobaczyć, jak poradzimy sobie na tak wymagającej trasie. To była bardzo fajna przygoda i cenne doświadczenie. Atmosfera wydarzenia była świetna, a satysfakcja po dotarciu na 30. piętro ogromna - powiedział Michał Zdunek.

Równie pozytywnie swój udział ocenił Mariusz Odorowski. - To był wymagający, ale bardzo ciekawy start. Schody szybko weryfikują przygotowanie fizyczne, jednak właśnie dlatego takie zawody dają dużą satysfakcję. Cieszę się z uzyskanego wyniku - podkreślił żołnierz.

Zadowolenia z udziału nie kryła także Paulina Podolska. - Start w takim biegu to wyjątkowe doświadczenie. Trzeba odpowiednio rozłożyć siły i walczyć do samego końca. Największą nagrodą jest uczucie, kiedy dociera się na metę i można spojrzeć na Warszawę z wysokości 30. piętra. Bardzo się cieszę, że mogłam wziąć udział w jubileuszowej edycji biegu - zaznaczyła.

Organizatorzy zadbali również o liczne atrakcje dla uczestników i kibiców. Na każdego, kto ukończył bieg, czekała wyjątkowa pamiątka - możliwość wykonania bezpłatnego grawera na medalu, który będzie przypominał o pokonaniu 793 schodów i udziale w jubileuszowej edycji wydarzenia. Nieodłącznym elementem imprezy była także strefa chillout, w której zawodnicy mogli odpocząć, zregenerować siły oraz wspólnie przeżywać sportowe emocje po zakończonym wysiłku.

mp

Triumf młodych tancerzy z Kłoczewa. Wielki sukces w Łęcznej

Fot. Gminny Ośrodek Kultury w Kłoczewie

W trakcie wydarzenia zespół zaprezentował wysoki poziom umiejętności tanecznych, a jego występ został wysoko oceniony przez jury

Grupa taneczna „FLOW ELITE KŁOCZEW" zdobyła pierwsze miejsce podczas XXI Turnieju Tańca Nowoczesnego o Puchar Burmistrza Łęcznej, odnosząc kolejny sukces w swojej działalności artystycznej.

Grupa taneczna „FLOW ELITE KŁOCZEW" odniosła znaczący sukces podczas XXI Turnieju Tańca Nowoczesnego o Puchar Burmistrza Łęcznej, zdobywając pierwsze miejsce w kategorii formacji freestyle juniorów.

W trakcie wydarzenia zespół zaprezentował wysoki poziom umiejętności tanecznych, a jego występ został wysoko oceniony przez jury. Prezentacja wyróżniała się energią, precyzją ruchów oraz wyraźnym zaangażowaniem wszystkich uczestniczek, co przełożyło się na końcowy wynik.

Osiągnięcie to stanowi efekt wielotygodniowych przygotowań oraz intensywnych treningów, które pozwoliły dopracować choreografię i zbudować spójność całej formacji. Sukces został przyjęty z dużą satysfakcją zarówno przez członkinie zespołu, jak i osoby wspierające ich rozwój artystyczny.

Szczególne podziękowania skierowano do instruktorki Marty Słomki, której zaangażowanie, cierpliwość oraz wsparcie miały istotny wpływ na przygotowanie grupy do konkursu.

Zwycięstwo w turnieju stanowi ważne osiągnięcie dla „FLOW ELITE KŁOCZEW" i potwierdza wysoki poziom reprezentowany przez zespół w kategorii tańca nowoczesnego.

Magdalena Kołcon

RYK

Wicemistrzowie województwa z Ryk!

Wicemistrzostwo wywalczyli: Wojciech Buczek, Kuba Wardal, Leon Kwiatkowski, Kuba Więszyk, Franciszek Kępka, Szymon Sikora, Adrian Strachota, Szymon Kolek, Kamil Całka, Marek Włodarczyk

Ogromny sukces odniosła drużyna piłkarska z Publicznej Szkoły Podstawowej nr 2 im. Jana Pawła II w Rykach, zajmując drugie miejsce w zawodach wojewódzkich w piłce nożnej. Zespół prowadzony przez Sebastiana Kozdrója podczas finałów wystąpił pod opieką Roberta Krupy.

Młodzi piłkarze świetnie zaprezentowali się już w fazie grupowej. Najpierw zremisowali 1:1 z drużyną z Piask, a następnie pewnie pokonali zespół z Zamościa aż 5:1, zapewniając sobie awans do finału wojewódzkiego.

W meczu decydującym o złotym medalu gracze z Ryk zmierzyli się z drużyną z Lublina, w której występują zawodnicy reprezentujący na co dzień barwy Motoru Lublin. Po ambitnej walce nasi zawodnicy musieli uznać wyższość rywali, zdobywając jednak znakomite II miejsce w województwie.

mp

eprasa.pl c37ddfeddd

Czarni zatrzymani przez Górę.

Cienkowski: Nie mamy już marginesu błędu

Remis, który pozostawia niedosyt - tak można podsumować sobotnie spotkanie Czarnych Dęblin z KS-em Góra Puławska. Gospodarze musieli gonić wynik po fatalnej pierwszej połowie i ostatecznie uratowali punkt, remisując 2:2.

Nie można stracić punktów

Choć bezpośredni rywal w walce o awans, Orły Kazimierz, również stracił punkty, nastroje w obozie Czarnych dalekie są od optymizmu. Na trzy kolejki przed końcem sezonu podopieczni Daniela Cienkowskiego wiedzą, że każdy kolejny błąd może kosztować ich marzenia o awansie do Klasy Okręgowej.

Początek meczu nie zwiastował problemów gospodarzy. Czarni utrzymywali się przy piłce i starali się prowadzić grę, jednak brakowało konkretów pod bramką rywali. Góra Puławska była za to niezwykle skuteczna i bezlitośnie wykorzystała błędy dęblinian.

- Prawdę mówiąc, przespaliśmy pierwszą połowę. Piłkarsko wyglądaliśmy dobrze, ale nie byliśmy konsekwentni pod polem karnym Góry. Konsekwencjami tego były dwie kontry gości, które niestety dla nas zakończyły się bramkami - podsumował trener Czarnych Daniel Cienkowski.

„Jajok" dał nadzieje

Przy stanie 0:2 sytuacja gospodarzy stała się bardzo trudna, jednak jeszcze przed przerwą udało się złapać kontakt. Po dobrej akcji skrzydłem Juliana Pielaka piłkę do siatki skierował Piotr Komosa, dając swojej drużynie nadzieję na odwrócenie losów spotkania.

Działo się w przerwie!

W szatni nie zabrakło mocnych słów. - Powiedzieliśmy sobie kilka szczerych słów. Wiedzieliśmy, że ten mecz jest do wygrania, ale musimy brać odpowiedzialność za swoją grę, a nie liczyć tylko na pojedynczych zawodników - zdradził szkoleniowiec.

Remis po golu Szlendaka

Po zmianie stron Czarni całkowicie przejęli inicjatywę. Gospodarze dominowali w posiadaniu piłki, częściej gościli pod bramką rywali i konsekwentnie szukali wyrównania. Kluczowa okazała się akcja Igora Świątka, który został sfaulowany w polu karnym. Do „jedenastki" podszedł Artur Szlendak i pewnym strzałem doprowadził do remisu.

Czarni Dęblin są liderem, ale nie mogą sobie pozwolić na stratę punktów jak miało to miejsce w meczu z zespołem z Góry Puławskiej

A mogli wygrać

To jednak nie był koniec emocji. Czarni mieli kilka znakomitych okazji, aby zgarnąć pełną pulę. Blisko szczęścia był między innymi Jakub Kujda, którego uderzenie głową świetnie obronił bramkarz gości. Kolejną doskonałą szansę zmarnował Igor Świątek, który po indywidualnej akcji zdecydował się na strzał zamiast podania do lepiej ustawionych kolegów.

Remis to za mało

Mimo skutecznej pogoni za wynikiem trener gospodarzy nie krył rozczarowania końcowym rezultatem. - Nie jestem zadowolony z tego remisu. Nie będę ukrywał, że wymagam od zawodników więcej. Problem w tym, że muszę im o tym ciągle przypominać. Mieliśmy sytuacje, które powinny dać nam zwycięstwo - ocenił Cienkowski.

Duży ścisk

Sytuacja w czołówce tabeli staje się coraz bardziej napięta. Czarni utrzymali swoją pozycję dzięki potknięciu Orłów Kazimierz. Do tych ekip zbliżyła się Garbarnia Kurów, która zdobyła trzy punkty walkowerem i zmniejszyła stratę do zaledwie jednego punktu.

- Zostały trzy kolejki. Jeśli chcemy awansu, nie możemy już stracić punktów, bo niespodziewanie do gry włączyła się Garbarnia Kurów. Taka jest piłka, nie zawsze wygrywa lepszy - podkreślił szkoleniowiec.

Ambitny rywal

Trener Czarnych znalazł również słowa uznania dla rywala, a szczególnie dla jego najgroźniejszego zawodnika. - Chciałbym zwrócić uwagę na Alka Pionkę z Góry, który zagrał naprawdę bardzo dobre zawody. Widać, że nie bez powodu zdobył już w tym sezonie 29 bramek. Nasi obrońcy mieli ogrom pracy, żeby go powstrzymać - przyznał.

Inaczej będzie Klasa A

Po meczu nie zabrakło pytania o presję, która będzie towarzyszyć drużynie w końcówce sezonu. Czarni doskonale zdają sobie sprawę, że ich margines błędu został wyczerpany. - Jestem zawiedziony, że nie wykorzystujemy szansy, kiedy rywale się potykają. Trzy ostatnie mecze muszą zakończyć się naszym zwycięstwem. Inaczej zostaniemy w Klasie A na kolejny sezon - powiedział bez ogródek trener.

Nie będzie łatwo

Najbliższa okazja do rehabilitacji już w kolejnej serii spotkań. Czarni zmierzą się na wyjeździe z GSKS-em Leokadiów. Choć rywal nie należy do ścisłej czołówki, szkoleniowiec przestrzega przed lekceważeniem przeciwnika.

- W Leokadiowie nie będzie łatwo. Żaden mecz nie jest łatwy w tej lidze, już niejednokrotnie się o tym przekonaliśmy. Wszystko zależy od nas i musimy wygrywać swoje mecze - zakończył Daniel Cienkowski.

Trzy finały

Przed Czarnymi trzy finały. Każdy z nich będzie miał ogromne znaczenie dla układu tabeli i walki o promocję do Klasy Okręgowej. W Dęblinie nikt nie ukrywa, że cel pozostaje niezmienny. Aby jednak świętować awans, drużyna Daniela Cienkowskiego nie może sobie pozwolić już na żadne potknięcie.

CZARNI DĘBLIN - KS GÓRA PUŁAWSKA 2:2 (1:2)

Bramki: Komosa 41`, Szlendak 67` (k) - Woźniak 38`, Pionka 40`.

Czarni: Stefaniak (46` Sikora) - Szlendak, Adamski, Kajka, Surmacz, Cienkowski, Lisowski, J. Pielak (60` Świątek), Milde (72` Osojca), Kujda, Komosa.

mp

Nikola Tyszkiewicz, Julia Ziemkowska, Julia Janiszek i Maja Beczek w kadrze!

Nikola Tyszkiewicz, Julia Ziemkowska, Julia Janiszek oraz Maja Beczek znalazły się w gronie zawodniczek powołanych na konsultację szkoleniową reprezentacji Lubelskiego Związku Piłki Nożnej U-13 dziewcząt. Zgrupowanie połączone z turniejem selekcyjnym odbędzie się w dniach 8-9 czerwca w Puławach.

Młode piłkarki zostały wyróżnione przez trenerkę kadry wojewódzkiej Julię Szerszeń, która do udziału w konsultacji zaprosiła najbardziej perspektywiczne zawodniczki z całego województwa lubelskiego. Treningi i mecze selekcyjne odbędą się na obiektach sportowych w Puławach.

Nikola i Julia

Nikola Tyszkiewicz i Julia Ziemkowska pierwsze piłkarskie kroki stawiały w Orliku Dęblin. Obecnie reprezentują barwy Górnika Łęczna, gdzie kontynuują rozwój sportowy. Obie przez lata trenowały pod okiem Michała Sikory, który nie ukrywa satysfakcji z ich kolejnych sukcesów.

Julia Ziemkowska

Nikola Tyszkiewicz

Julia Janiszek

Maja Beczek

- Bardzo się cieszę z kolejnych sukcesów dziewczyn. To ambitne i niezwykle pracowite zawodniczki, które od początku wyróżniały się zaangażowaniem oraz pasją do piłki nożnej. Śledzę ich rozwój, kibicuję im i trzymam mocno kciuki za kolejne powołania oraz udane występy w reprezentacji województwa. Jestem przekonany, że jeszcze nieraz usłyszymy o Nikoli i Julii - podkreśla trener Michał Sikora.

Ostatnie tygodnie były dla obu zawodniczek wyjątkowo udane. Reprezentując Rosołki Stężyca, sięgnęły po zwycięstwo w finale wojewódzkim Pucharu Tymbarku i wywalczyły awans do finału ogólnopolskiego w Warszawie. Nikola Tyszkiewicz zdobyła podczas turnieju aż 25 bramek i została najlepszą strzelczynią zawodów, natomiast Julia Ziemkowska otrzymała tytuł najlepszej zawodniczki turnieju.

Julia Janiszek

W gronie powołanych znalazła się również Julia Janiszek z Legionu Grabów Szlachecki. Młoda pomocniczka od dłuższego czasu prezentuje wysoką formę, imponując dynamiką, aktywnością oraz odpowiedzialnością zarówno w grze ofensywnej, jak i defensywnej.

- Julia od dłuższego czasu prezentuje bardzo wysoki poziom i konsekwentnie potwierdza swoje możliwości na treningach oraz w meczach. To zawodniczka niezwykle ambitna, która każdego dnia chce być lepsza. Takie powołanie to efekt regularnej pracy, charakteru i ogromnego zaangażowania - mówi trener Legionu Grabów Szlachecki Gustaw Serafin.

Szkoleniowiec podkreśla, że sukces młodej zawodniczki jest wynikiem wieloletniego procesu szkoleniowego. - Obserwuję Julkę od początku jej drogi i widzę, jak bardzo dojrzała piłkarsko. Potrafi grać odważnie, podejmować szybkie decyzje i brać odpowiedzialność za zespół. Ma duży potencjał, ale równie ważne jest jej podejście do pracy. Jest skoncentrowana na rozwoju i stale chce się uczyć. Wierzę, że to dopiero początek jej sukcesów - dodaje Serafin.

Maja Beczek

Kolejne powołanie do kadry wojewódzkiej otrzymała także Maja Beczek. Pochodząca z Leopoldowa zawodniczka od dwóch lat regularnie uczestniczy w konsultacjach i rozgrywkach reprezentacji województwa lubelskiego. Na co dzień występuje w Górniku Łęczna, do którego została wypożyczona z Legionu Grabów Szlachecki.

Maja uchodzi za jedną z najbardziej wszechstronnych zawodniczek młodego pokolenia w regionie. Choć nominalnie występuje jako defensywna pomocniczka, z powodzeniem odnajduje się również na innych pozycjach. - Maja to bardzo ambitna i waleczna zawodniczka.

Od początku wyróżniała się charakterem, zaangażowaniem i ogromną chęcią pracy. Jest niezwykle wszechstronna, dlatego potrafi odnaleźć się w każdej roli na boisku. Takie powołanie to efekt wielu lat systematycznej pracy i na pewno zasłużyła na tę szansę - ocenia trener Gustaw Serafin.

mp
RYK

eprasa.pl c37ddfeddd

Kryczka ze stanem przedzawałowym! Amator blisko czołówki

Na trzy kolejki przed zakończeniem sezonu w Klasie A piłkarze Amatora mają zaledwie cztery punkty straty do lidera z Dęblina.

Podopieczni Wojciecha Kryczki wygrali po raz piętnasty, a dziewiąty przed własną publicznością. Ekipa zmniejszyła stratę do dwóch pierwszych ekip w tabeli.

Mateusz Jakubie trafił z 35 metrów. Chciał dośrodkować, a wyszedł strzał

Po rykoszetach

Zaczęło się zgodnie z planem. Przemysław Polak zdecydował się na strzał z 20 metrów. Po rykoszecie piłka wpadła do siatki, kompletnie myląc bramkarza. Goście z Michowa wyrównali po rzucie wolnym. Futbolówkę próbował wybić Maciej Pieńkosz, ale skierował ją do własnej bramki.

Niepotrzebny faul

- Tuż po przerwie po jednej z niewielu okazji przeciwników przydarzył się nam błąd. Jakub Lipiec niepotrzebnie faulował zawodnika, który był zwrócony twarzą do linii bocznej. Sędzia wskazał na „wapno". Rywal trafił w prawy róg bramkarza. Nasz Marek Świętochowski pozostał w miejscu - mówi Wojciech Kryczka, opiekun Amatora.

Centrostrzał i karny „Matiego"

W dwóch wcześniejszych spotkaniach Mateusz Jakubiec i spółka wygrali 3:2. Przed tygodniem zdobyli dwie bramki na boisku Orłów Kazimierz i triumfowali. Jak się okazało później, w starciu z GLKS-em Michów było niemal identycznie.

Na 2:2 trafił Jakubiec, którego mocne dośrodkowanie z 35 metrów z bocznej strefy boiska zaskoczyło wszystkich, włącznie z bramkarzem. Piłka wpadła za jego plecami do siatki. Gdy wydawało się, że zespoły dopiszą sobie po punkcie, prostopadłe podanie w pole karne otrzymał Mateusz Nakonieczny. Napastnik Amatora został nieprzepisowo zatrzymany przez bramkarza. „Mati" wziął odpowiedzialność na własne barki i trafił pod poprzeczkę w lewy górny róg bramkarza.

Ciężka przeprawa

- Spodziewaliśmy się, że będzie to niewdzięczny mecz. Rywale lubią grać na pograniczu faulu. To zespół walczący, często przekraczający boiskowe normy. Po golu na wagę zwycięstwa przeciwnicy otrzymali dwie czerwone kartki. Wiedzieliśmy, że nie będzie to spacerek. GLKS potrafił zremisować z Orłami, Czarnymi. Dla nich to dopiero druga porażka na wiosnę. Boiskowo byliśmy lepsi, ale zamiast dorzucić drugą bramkę, straciliśmy dwie i musieliśmy gonić wynik. Cieszy to, że po raz kolejny pokazaliśmy charakter. Przed tygodniem potrafiliśmy odwrócić wynik w starciu z zespołem z Kazimierza Dolnego. Teraz było tak samo. Wytrzymaliśmy mentalnie i możemy się cieszyć - dodaje Kryczka.

AMATOR LEOPOLDÓW -ROSOSZ - GLKS MICHÓW 3:2 (1:1)

Bramki: Polak 19`, Mat. Jakubiec 75`, Nakonieczny 90+3` (k) - 42`, 49`.

Amator: Świętochowski - R. Imas, Pieńkosz, Lipiec, Płusa, Mat. Jakubiec, Kupiec (75` Kalbarczyk), Wałachowski, Beczek (80` Płachciak), Polak (62` Szczęśniak), Nakonieczny.

C**zerwone kartki:** dwóch rywali 90+3`, 90+4`, obaj za dwie żółte kartki.

Derby!

7 czerwca o godz. 13 kolejne spotkanie o punkty Amatora.

Zespół Wojciecha Kryczki zagra na wyjeździe z Mazowszem Stężyca. - Przeciwnicy zza miedzy mają swoje cele, podobnie jest w naszym przypadku. Każdy wie, jak wyglądają spotkania derbowe. Z pewnością będzie dużo walki, zaangażowania. Mam nadzieję, że będę miał do dyspozycji optymalną kadrę. W ostatnich tygodniach wspierają nas zdolni juniorzy. Widać, że robią postępy, łapią doświadczenie. W derbach każdy będzie chciał udowodnić swoją pozycję. Jedziemy do Stężycy po trzy punkty - zapowiada opiekun Amatora.

mp

Jak się nie strzela, to się przegrywa

Mazowsze Stężyca skomplikowało swoją sytuację w tabeli po niedzielnej porażce z LZS-em Poniatowa Wieś.

Zespół prowadzony przez Mateusza Marczaka uległ rywalom 0:2, choć szczególnie w pierwszej połowie miał kilka znakomitych okazji do zdobycia bramki.

Spotkanie miało duże znaczenie dla układu dolnej części tabeli. Ewentualne zwycięstwo gospodarzy pozwoliłoby nie tylko odskoczyć rywalowi na sześć punktów, ale również awansować na ósme miejsce. Ostatecznie komplet punktów trafił jednak do gości.

- Jak się nie strzela, to się przegrywa. W pierwszej połowie mieliśmy przynajmniej cztery stuprocentowe sytuacje. Swoje okazje mieli Krzysztof Bednarczyk, Arkadiusz Gil i Mikołaj Capała. Niestety nie potrafiliśmy ich wykorzystać - podsumował trener Mazowsza Mateusz Marczak.

Szkoleniowiec zwrócił uwagę, że rywale najgroźniejsi byli po stałych fragmentach gry. - Wiedzieliśmy, że będą szukać swoich szans właśnie w ten sposób. Kilkukrotnie stworzyli zagrożenie pod naszą bramką po rzutach wolnych i rożnych - mówił.

Po zmianie stron gospodarze dwukrotnie dali się zaskoczyć w bardzo podobnych okolicznościach. Obie bramki padły po błędach w defensywie i nieporozumieniach między obrońcami a bramkarzem Przemysławem Woilszczakiem. - Straciliśmy dwa bliźniacze gole po naszych błędach i nieporozumieniach w obronie. Tak naprawdę sami ułatwiliśmy rywalom zadanie - ocenił Marczak.

Mimo porażki w Stężycy nie zamierzają składać broni. Przed Mazowszem kolejne trudne wyzwanie, derbowy mecz z Amatorem Leopoldów-Rososz.

- Przed nami bardzo ważne spotkanie. Chcemy utrzymać się w Klasie A. Wiadomo, że rywale będą faworytem, ale wierzę w mój zespół i jestem przekonany, że stać nas na walkę o punkty - zakończył trener Mazowsza.

LZS PONIATOWA WIEŚ - MAZOWSZE STĘŻYCA 2:0 (0:0)

Bramki: 53`, 72`.

Mazowsze: Wolszczak - Marczak (64` Busz), Filiks, Jermolik, B. Skóra, Reda (80` A. Komosa), Rutkowski, Capała (75` Pasturczak), J., Skóra, Bednarczyk (75` Mikołajko), Gil.

mp

130 kg na sztandze i trzy miejsca na podium. Jan Cenkiel mistrzem Polski

Imponujący sukces odniósł Jan Cenkiel podczas Mistrzostw Polski WPC w wyciskaniu leżąc, które odbyły się we Wrocławiu. 76-letni zawodnik udowodnił, że sportowa pasja, konsekwencja i wieloletnia praca mogą przynosić spektakularne efekty niezależnie od wieku.

Cenkiel zaliczył udaną próbę wyciskania 130 kilogramów, co pozwoliło mu stanąć na podium aż trzykrotnie. Zdobył złoty medal w swojej kategorii wiekowej, srebrny medal w prestiżowej klasyfikacji open masters oraz pierwsze miejsce w kategorii służb mundurowych.

Jan Cenkiel w towarzystwie przedstawicieli BaseGym: Piotra Marzysza (z lewej) i Norberta Trajera

- To efekt systematycznej pracy, dyscypliny i zamiłowania do sportu, które towarzyszą mi od lat. Każdy start jest dla mnie nowym wyzwaniem i motywacją do dalszego działania - podkreśla Jan Cenkiel.

Osiągnięcie zawodnika wzbudziło uznanie zarówno wśród uczestników mistrzostw, jak i środowiska sportowego. Szczególne gratulacje popłynęły od ekipy BaseGym, która na co dzień wspiera sportowca w treningach.

- Ten wynik pokazuje, że determinacja i charakter nie mają wieku. Jestem szczęśliwy, że mogłem godnie reprezentować swoje środowisko i ponownie stanąć na podium mistrzostw Polski - dodaje Jan Cenkiel.

Sukces Jana Cenkla jest dowodem na to, że aktywność sportowa i rywalizacja na najwyższym poziomie mogą być źródłem satysfakcji przez całe życie. Jego występ we Wrocławiu z pewnością zapisze się jako jedno z najważniejszych osiągnięć tegorocznych mistrzostw.

mp

RYK

KALSA A

WYNIKI 23. KOLEJKI

Czarni - KS Góra Puł. 2:2
Amator - GLKS Michów 3:2
Poniatowa - Mazowsze 2:0
Wilki - Żyrzyniak 1:5
BKS Bogucin - Leokadiów 4:1
Zawisza - Orły 2:2
Garbarnia - KS Uniszowice 3:0 (wo)

TABELA KL. A

	Nazwa zespołu	M	Pkt	Bramki
1	Czarni Dęblin	23	53	66:22
2	Garbarnia Kurów	23	52	78:37
3	Orły Kazimierz	23	50	84:36
4	Amator	23	49	89:47
5	Żyrzyniak Żyrzyn	23	43	52:30
6	KS Góra Puławska	23	29	62:66
7	BKS Bogucin	23	29	51:59
8	Wilki Wilków	23	26	34:59
9	GLKS Michów	23	25	39:54
10	KS Uniszowice	23	23	58:79
11	Mazowsze Stężyca	23	23	34:66
12	LZS Poniatowa	23	20	36:62
13	GSKS Leokadiów	23	17	37:74
14	Zawisza Garbów	23	17	30:59

OSTATNIE KOLEJKI

(07.06., godz. 13:00): Mazowsze - Amator, (07.06., godz. 17:00): GSKS Leokadiów, GLKS Michów - Zawisza, Orły - Garbarnia, KS Uniszowice - BKS Bogucin, KS Góra Puł. - Wilki, Żyrzyniak - LZS Poniatowa.
(13/14.06): Czarni - KS Uniszowice, Zawisza - Amator, Żyrzyniak - Mazowsze, LZS Poniatowa Wieś - KS Góra Puł., Wilki - GSKS Leokadiów, BKS Bogucin - Orły, Garbarnia - GLKS Michów.

KALSA B

WYNIKI 19. KOLEJKI

Ruch II - Widok 0:2
Orlęta - Laskowia 0:1
Hetman II - Powiślak II 1:3
TJMMNW - Legion 3:0
Lewart II - KS Serniki 13:0
Kadet - pauza

	Nazwa zespołu	M	Pkt	Bramki
1	Laskowia	17	37	47:28
2	TJMMNW Lublin	18	37	68:28
3	Widok Lublin	17	35	57:25
4	Legion	17	29	37:27
5	Ruch II Ryki	18	29	29:21
6	Powiślak II	17	28	45:31
7	Lewart II	17	26	49:31
8	Orlęta Nowodwór	18	18	30:51
9	Kader Lisów	17	16	23:48
10	Hetman II Gołąb	17	10	26:74
11	KS Serniki	17	5	22:69

TABELA KL. B

NASTĘPNA KOLEJKA (07.06., godz. 18:00):

Laskowia - Ruch II, KS Serniki - Hetman II, Powiślak - Kadet, Widok - TJMMNW, Legion - Lewart II, Orlęta - pauza.

mp

eprasa.pl c37ddfeddd

Oleksiuk dał nadzieję. Ruch Ryki wciąż wierzy w utrzymanie

Piłkarze Ruchu Ryki wykonali swoje zadanie i dopisali do ligowego dorobku niezwykle cenne trzy punkty.

W sobotnim meczu IV ligi biało-zieloni pokonali przed własną publicznością Huragan Międzyrzec Podlaski 1:0. Bohaterem gospodarzy został Kacper Oleksiuk, który zdobył zwycięską bramkę w 83. minucie spotkania.

Dla zespołu prowadzonego przez Sebastiana Kozdrója było to siódme zwycięstwo w obecnym sezonie i czwarte odniesione na własnym stadionie. Choć Ruch nadal znajduje się w strefie spadkowej, wygrana pozwala zachować nadzieję na utrzymanie ligowego bytu.

Spotkanie od początku nie należało do łatwych. Gospodarze mieli przewagę, stwarzali sytuacje, ale długo nie potrafili znaleźć sposobu na pokonanie bramkarza rywali. Swoich szans nie wykorzystali między innymi: Wojciech Żelazko, Szymon Rafeld, Marcel Gałązka oraz Bartłomiej Bułhak.

- To był bardzo ciężki mecz. Mieliśmy swoje okazje już w pierwszej połowie, ale nie wszystko funkcjonowało tak, jak powinno. Gra momentami się nie

Autor gola na wagę zwycięstwa - Kacper Oleksiuk (fot. Bartosz Kupiec)

kleiła, brakowało spokoju pod bramką przeciwnika. Do tego boisko było w bardzo kiepskim stanie i nie pomagało w konstruowaniu akcji. Trzeba było wykazać się cierpliwością i charakterem - podkreślał po końcowym gwizdku trener Ruchu Sebastian Kozdrój.

Decydująca akcja przyszła siedem minut przed końcem regulaminowego czasu gry. Bartłomiej Bułhak, najlepszy strzelec Ruchu w tym sezonie, znakomicie obsłużył Kacpra Oleksiuka. Ten znalazł się sam na sam z golkiperem Huraganu i pewnym strzałem lewą nogą umieścił piłkę w siatce.

- Długo musieliśmy czekać na tego zwycięskiego gola. Tym bardziej cieszy, że zespół nie stracił wiary i do końca szukał swojej szansy. W takich meczach najważniejsze są trzy punkty. Oczywiście wiemy, że mogliśmy wcześniej zamknąć spotkanie, bo okazji nie brakowało, ale najważniejsze, że finalnie dopięliśmy swego – mówił szkoleniowiec.

Mimo zwycięstwa trener zachowuje spokój i podkreśla, że przed drużyną wciąż wiele pracy. - Cieszy wygrana, ale mam świadomość, że jeszcze bardzo dużo jest do zrobienia. Nie możemy popadać w hurraoptymizm po jednym meczu. Musimy dalej ciężko pracować, bo walka o utrzymanie trwa. Widzę jednak zaangażowanie zawodników i wiem, że ta drużyna ma potencjał. Wszyscy wierzymy w dobry koniec - zaznacza Kozdrój.

Szkoleniowiec nie ukrywa również, że zachowanie statusu czwartoligowca byłoby dla klubu ogromnym sukcesem. - Wierzę w ten zespół i wierzę, że jesteśmy w stanie się utrzymać. Ruch zasługuje na to, żeby nadal występować w IV lidze. Ten klub ma swoją historię, ma oddanych kibiców i ludzi, którzy wkładają mnóstwo serca w jego funkcjonowanie. Chcielibyśmy zrobić wszystko, żeby w przyszłym sezonie nadal oglądać czwartoligową piłkę w Rykach. Dopóki są szanse, będziemy walczyć o każdą piłkę i każdy punkt - zakończył trener biało-zielonych.

Dzięki zwycięstwu nad Huraganem Międzyrzec Podlaski w Rykach znów pojawiła się nadzieja. Ruch pozostaje w trudnej sytuacji, ale sobotni triumf pokazał, że drużyna nie zamierza składać broni i do ostatniej kolejki będzie walczyć o pozostanie w gronie czwartoligowców.

RUCH RYKI - HURAGAN MIĘDZYRZEC PODLASKI 1:0 (0:0)

Bramka: Oleksiuk 83`.

Ruch: Belka - Nastalski, B. Piotrowski, Gąska, Ba. Woźniak, Donda (60` Kuta), Żelazko, Rafeld, Oleksiuk, Gałązka (60` J. Wasilewski), Bułhak.

Żółte kartki: Nastalski, Bułhak.

Trzeba grać do końca!

Piłkarze IV ligi mają do rozegrania jeszcze dwie kolejki.

Po zwycięstwie Ruch pozostał na trzynastej pozycji. W tabeli może przegonić jeszcze Granit Bychawa, do którego traci dwa „oczka", ale rywale mają do rozegrania jeszcze trzy spotkania. Mecz z Orlętami Radzyń Podlaski odbędzie się 3 czerwca.

W tym momencie biało-zieloni zajmują lokatę, która oznacza spadek do Klasy Okręgowej. Mimo wszystko trzeba walczyć do końca.

Niestety, ale z wyższej klasy rozgrywkowej spadły dwie ekipy do naszej IV ligi, czyli Świdniczanka Świdnik oraz Stal Kraśnik.

Patrząc na ostatnie lata, nikt nie jest w stanie przewidzieć, jaki kształt będzie miała IV liga w nowym sezonie. Może być tak, że któraś ekipa wycofa się z rozgrywek. Niewykluczony, iż mistrzowie Klas Okręgowych będą chcieli promocji do wyższej klasy rozgrywkowej.

mp

IV LIGA

WYNIKI 28. KOLEJKI

Ruch - Huragan 1:0
Janowianka - Orlęta Ł. 5:0
Tomasovia - Hetman 1:3
Motor II - Bug 4:2
Start - Lublinianka 2:2
Tur - Łada 2:1
Tanew - Lewart 0:3
Granit - Orlęta R. - przeł. 03.06., godz. 18:00

TABELA IV LIGI

L.p	Nazwa zespołu	M	Pkt	Bramki
1	Hetman Zamość	28	76	102:13
2	Lewart Lubartów	28	71	78:19
3	Łada Biłgoraj	28	64	75:26
4	Tomasovia	28	49	61:38
5	Motor II Lublin	28	48	57:34
6	Lublinianka	28	46	54:40
7	Tur Milejów	28	45	52:48
8	Orlęta Radzyń P.	27	41	51:45
9	Janowianka	28	41	60:48
10	Start Krasnystaw	28	36	41:52
11	Bug Hanna	28	31	45:58
12	Granit Bychawa	28	25	29:66
13	Ruch Ryki	28	23	34:77
14	Orlęta Łuków	28	19	27:71
15	Tanew	28	19	27:71
16	Huragan	28	3	18:102

Kolejna KOLEJKa (06.06., godz. 14:00): Bug - Ruch, Tanew - Granit, Lewart - Tur, Łada - Start, Lublinianka - Motor II, Huragan - Tomasovia, Hetman - Janowianka, Orlęta Ł. - Orlęta R

ROZMOWA Z Kajetanem Nastalskim, obrońcą Ruchu Ryki

Dopóki są szanse, będziemy walczyć o utrzymanie

W Kajtek, jak podsumujesz mecz z Huraganem Międzyrzec Podlaski?

- Na pewno dominowaliśmy przez całe spotkanie. Przeciwnik oddał w zasadzie tylko jeden naprawdę groźny strzał, ale Igor świetnie zachował się w tej sytuacji i uratował nas przed stratą bramki. Jeżeli chodzi o wyprowadzenie piłki i budowanie akcji, nie mieliśmy większych problemów. Mieliśmy dużo miejsca do gry, często utrzymywaliśmy się przy piłce i regularnie stwarzaliśmy sobie sytuacje pod bramką rywali. Brakowało natomiast skuteczności. Co chwilę dochodziliśmy do okazji, ale albo brakowało ostatniego podania, albo odpowiedniego wykończenia. Można powiedzieć, że tę bramkę wyszarpaliśmy w końcówce spotkania, ale czasami takie zwycięstwa smakują najlepiej. Najważniejsze jest to, że udało się wygrać i zdobyć komplet punktów. Przed nami jeszcze dwa mecze i sześć punktów do zdobycia, więc nadal wszystko jest możliwe.

W Ostatecznie gol padł, a wy zdobyliście bezcenne trzy punkty. Czuliście ulgę po końcowym gwizdku?

- Trochę tak. Kiedy przez cały mecz dominujesz i tworzysz sytuacje, a wynik cały czas pozostaje bezbramkowy, to z każdą minutą pojawia się większa presja. Człowiek zaczyna myśleć nie tylko o tym, żeby strzelić gola, ale również o tym, żeby nie popełnić jednego prostego błędu, który mógłby przekreślić cały wysiłek drużyny. W końcówce było już czuć napięcie zarówno na boisku, jak i na trybunach. Każdy wiedział, jak ważne są te punkty. Na szczęście zachowaliśmy cierpliwość i dopięliśmy swego. Po ostatnim gwizdku była radość, ale też świadomość, że wykonaliśmy dopiero kolejny krok, a nie całą pracę.

W Przed wami wyjazdowe spotkanie z Bugiem Hanna. Czego się spodziewasz?

- Myślę, że będzie to bardzo podobny mecz do tego z rundy jesiennej. Wtedy spotkanie było bardzo wyrównane i żadna ze stron nie miała wyraźnej przewagi. To drużyny o zbliżonym potencjale i podobnym miejscu w ligowej hierarchii. Spodziewam się twardej walki od pierwszej do ostatniej minuty. Takie mecze często rozstrzygają detale: stały fragment gry, indywidualny błąd albo jedna dobra akcja. Przypuszczam, że wynik długo będzie sprawą otwartą i do końca będzie na styku. Musimy być maksymalnie skoncentrowani.

W Zdajesz sobie sprawę, że nie macie już marginesu błędu?

- Oczywiście, wszyscy jesteśmy świadomi sytuacji, w jakiej się znajdujemy. Wiemy, że każdy punkt jest teraz na wagę złota i że końcówka sezonu będzie niezwykle wymagająca. Nie ma jednak sensu nakładać na siebie dodatkowej presji ponad tę, która już istnieje. Każdy z nas wie, o co gramy i jak ważne są najbliższe spotkania. Staramy się jednak podchodzić do tego spokojnie i koncentrować się na swoich zadaniach. Jeśli zaczniemy myśleć wyłącznie o konsekwencjach ewentualnych potknięć, to nie pomoże nam to na boisku. Nadal możemy walczyć i nadal mamy szansę osiągnąć cel.

W Problem polega na tym, że nawet dwie wygrane mogą nie wystarczyć do utrzymania.

- Niestety, taka jest obecnie sytuacja. Poza własnymi wynikami musimy też patrzeć na to, co dzieje się na innych stadionach. Do tego dochodzi jeszcze układ tabeli trzeciej ligi, który również ma wpływ na ostateczny kształt spadków. Nie jest to komfortowa sytuacja, bo każdy sportowiec wolałby mieć wszystko wyłącznie w swoich rękach. Z drugiej strony nie mamy wpływu na rezultaty innych zespołów. Dlatego skupiamy się na tym, co możemy kontrolować, czyli na własnej grze i zdobywaniu punktów. Jeśli wykonamy swoją pracę, będziemy mogli spojrzeć sobie w oczy bez względu na końcowe rozstrzygnięcia.

W Jeśli jednak dojdzie do spadku, to tragedii nie będzie?

- Oczywiście, że wszyscy chcielibyśmy się utrzymać i taki jest nasz cel. Nikt nie zakłada czarnego scenariusza, bo wierzymy, że jesteśmy w stanie zostać w czwartej lidze. Trzeba jednak patrzeć na sytuację również realistycznie. Jeżeli ostatecznie spadniemy, świat się nie skończy. Klub będzie funkcjonował dalej, a przed nami pojawi się nowy sezon i nowe wyzwania. Czasami trzeba zrobić krok w tył, żeby później wykonać dwa kroki do przodu. Najważniejsze jest zachowanie odpowiedniego podejścia i dalsza praca.

W Atutem Ruchu jest to, że zespół tworzą głównie zawodnicy z najbliższej okolicy. To może być ważne niezależnie od tego, w której lidze będziecie grać.

- Zdecydowanie tak. Większość chłopaków jest związana z tym regionem i z tym klubem nie tylko sportowo, ale również emocjonalnie. To sprawia, że drużyna jest stabilniejsza i mniej podatna na duże zmiany kadrowe. Myślę, że niezależnie od tego, jak zakończy się sezon, nie stracimy wiele na jakości. Trzon zespołu powinien zostać zachowany, a dodatkowo będziemy bogatsi o doświadczenia z bardzo trudnego sezonu. Takie sytuacje budują charakter drużyny. Wierzę, że to zaprocentuje w przyszłości, niezależnie od poziomu rozgrywek.

mp
RYK

eprasa.pl c37ddfeddd

ISSN 2451-4330 N 13250

wspólnota regionalna

Nr 22 (1022) 2 czerwca 2026 r.

24wspolnota.pl Lublin24.pl Lukow24.pl

W mieszkaniu Magdaleny W. ujawniono i zabezpieczono gotówkę w kwocie 385 tys. zł oraz 2 tys. euro

Celniczka aresztowana i podejrzana o przyjęcie ogromnych łapówek. Gang przemycał towar objęty sankcjami

Funkcjonariuszka Służby Celno-Skarbowej przyjęła co najmniej 162,5 tys. zł łapówek za pomoc przy przemycaniu na Białoruś towaru objętego sankcjami - twierdzą lubelscy śledczy. Zatrzymano łącznie sześć osób, m.in. właścicieli firm transportowych i pracowników agencji celnych.

O zorganizowanej grupie przestępczej informuje Prokuratura Regionalna w Lublinie, która nadzoruje śledztwo dotyczące wydarzeń z okresu od czerwca 2025 do kwietnia br. w Kukurykach, Koroszczynie i Terespolu (pow. bialski). - Ustaleni sprawcy przewozili towary sankcjonowane (objęte zakazami lub ograniczeniami w eksporcie) na terytorium Białorusi, przy wykorzystaniu kontaktów z funkcjonariuszką Służby Celno-Skarbowej, które umożliwiały transport towarów sankcjonowanych bez poddawania ich kontroli na granicy - informuje prok. Beata Syk-Jankowska, rzecznik Prokuratury Regionalnej w Lublinie.

Według zebranych dowodów przemytnicy wpadli na zuchwały i, jak im się wydawało, sprytny sposób na dokonanie przestępstw. Śledczy wskazują, że sprawcy posiadali dwa komplety dokumentów przewozowych: jeden fałszywy do okazania polskim służbom celnym, tj. współpracującej funkcjonariuszce Służby Celno-Skarbowej oraz drugi komplet dokumentów zawierający rzeczywistą listę transportowanych towarów okazywaną funkcjonariuszom białoruskim.

- Dokumenty okazywane na terytorium RP wskazywały na wywóz z kraju artykułów spożywczych nieobjętych sankcjami unijnymi, takich jak słodycze, kawa i piwo. Natomiast dokumenty oryginalne potwierdzały wwóz na terytorium Białorusi faktycznego transportu, tj. m.in. części maszyn rolniczych, części samochodowych i innych przedmiotów objętych sankcjami - przekazuje prok. Beata Syk-Jankowska.

Zatrzymano sześć osób. Wśród nich 29-letnia Magdalenę W., funkcjonariuszkę Służby Celno-Skarbowej, odpowiedzialną - jak dowodzą śledczy - za umożliwianie wywozu transportów na Białoruś bez poddawania ich kontroli celnej. Prokurator zarzucił jej m.in. przyjęcie korzyści majątkowych w łącznej kwocie co najmniej 162,5 tys. zł, w zamian za niepodejmowanie czynności kontrolnych transportów przewożących towary objęte sankcjami na terytorium Białorusi. Chodzi o artykuł Kodeksu karnego „sprzedajność pełniącego funkcję publiczną". Grozi za to do dziesięciu lat pozbawienia wolności.

W mieszkaniu Magdaleny W. ujawniono i zabezpieczono gotówkę w kwocie 385 tys. zł oraz 2 tys. euro. Celniczka została przez sąd tymczasowo aresztowana na trzy miesiące.

Poza funkcjonariuszką zatrzymano też m.in. właścicieli firm transportowych i pracowników agencji celnych.

Usłyszeli zarzuty dot. udziału w zorganizowanej grupie przestępczej, wywozu do Białorusi towarów podlegających reglamentacji pozataryfowej oraz przestępstw skarbowych - przemytu celnego.

Nie trafili do aresztu, a zamiast tego zastosowano wobec nich poręczenia majątkowe w kwotach od 40 do 60 tys. zł, dozory policji i zakazy opuszczania kraju. Grozi im do ośmiu lat pozbawienia wolności.

Prokuratura podkreśla, że śledztwo ma charakter rozwojowy.

Dominik Smagała

R E K L A M A

MOŻLIWOŚĆ ZAKUPU MIEJSCA
NA CMENTARZU KOMUNALNYM
W BIAŁEJ PODLASKIEJ

- USŁUGI POGRZEBOWE
- ADMINISTRACJA CMENTARZY
- MIĘDZYNARODOWY PRZEWÓZ ZMARŁYCH
- FORMALNOŚCI URZĘDOWE

hades-biala.pl

- KAMIENIARSTWO

scalpro.pl

- WŁASNA PRODUKCJA TRUMIEN

lignart.pl

- KWIACIARNIA

poppyflowers.pl

HADES Makoymiuk i Wspólnicy

83 344 35 24
509 766 538, 601 369 849

WSZYSTKO W JEDNYM MIEJSCU.

Aleje Jana Pawła II 25, Biała Podlaska
Wisznicka 1, Łomazy
Lecha Kaczyńskiego 1A, Międzyrzec Podlaski

REG

Podszył się pod lekarza i okradł seniorkę. Trafił do aresztu

Policjanci zatrzymali 43-letniego mężczyznę podejrzanego o udział w oszustwie metodą „na lekarza". Do przestępstwa doszło w połowie maja na terenie powiatu lubelskiego, gdzie ofiarą padła seniorka.

Sprawcy skontaktowali się telefonicznie z kobietą, podszywając się pod personel medyczny. Twierdzili, że bliska jej osoba przebywa w szpitalu i pilnie wymaga kosztownego leczenia. Pod pretekstem ratowania zdrowia członka rodziny nakłonili ją do przekazania oszczędności. Seniorka przygotowała pieniądze, które następnie odebrał tzw. kurier. Kobieta straciła ponad 10 tysięcy złotych oraz ponad 5 tysięcy funtów brytyjskich.

Podejrzanego zatrzymano w Warszawie. Mężczyzna był wielokrotnie notowany za podobne przestępstwa oraz udział w zorganizowanej grupie przestępczej. Został aresztowany.

Magdalena Kołcon

eprasa.pl c37ddfeddd

Miesiąc później, niemal dokładnie w tym samym miejscu zamordowany przez migrantów został sierżant Mateusz Sitek

Polski żołnierz uniewinniony za strzelanie na granicy. „Po to został wysłany na granicę, żeby chronić jej nienaruszalności”

Lubelski sąd nie miał żadnych wątpliwości - żołnierz pełniący służbę na granicy ma pełne prawo zareagować tak, jak zrobił to Karol S. Prokurator m.in. o przekroczenie uprawnień oskarżył bowiem 25-latka, który użył broni w związku z próbą sforsowania polsko-białoruskiej granicy przez grupę nielegalnych migrantów. Mężczyzna został uniewinniony.

Migranci forsowali zaporę. Żołnierz chwycił za broń

Śledztwo w tej sprawie prowadził 8 Wydział do Spraw Wojskowych Prokuratury Okręgowej w Warszawie. Oskarżonym był 25-letni szer. Karol S., żołnierz Wojska Polskiego.

Chodzi o zdarzenie z 25 marca 2024 roku w okolicy m. Dubicze Cerkiewne w pow. hajnowskim (woj. podlaskie) w rejonie granicy polsko-białoruskiej. Akcja miała dynamiczny przebieg.

Doszło tam bowiem do nielegalnego przekroczenia granicy przez grupę migrantów liczącą dziesięć osób o nieustalonej tożsamości, którzy za pomocą lewarka samochodowego rozgięli przęsła bariery, a następnie przeszli na stronę polską niosąc drabiny, które miały posłużyć do przebycia kolejnej zapory, tj. zwojów drutu tzw. „concentriny”.

Zostali jednak dostrzeżeni przez znajdujących się w pobliżu funkcjonariuszy Straży Granicznej i żołnierzy, którzy zaczęli biec w tym kierunku, oddając jednocześnie strzały alarmowe w powietrze.

Na pomoc przybyli również żołnierze z posterunku przy słupku granicznym nr 323. Oddane strzały zostały usłyszane także przez oskarżonego oraz drugiego szeregowego, którzy również zaczęli biec w kierunku miejsca nielegalnego przejścia migrantów.

- W czasie biegu oskarżony, znajdując się w odległości od ok. 210 m do ok. 164 m od ww. miejsca, przyjmując za każdym razem postawę strzelecką, oddał łącznie dwanaście strzałów z broni służbowej wzdłuż drogi granicznej w kierunku znajdującej się na tej drodze grupy osób złożonej z migrantów, funkcjonariuszy Straży Granicznej i żołnierzy. Spośród tych dwunastu strzałów trzy pociski rykoszetowały po uderzeniach w słup betonowy, ziemię i zwoje drutu kolczastego. Pozostałe dziewięć pocisków przeszło obok wymienionej grupy osób - podaje Prokuratura Okręgowa w Warszawie.

W tym czasie migranci cofali się na białoruską stronę granicy, jednocześnie rzucając konarami i kamieniami w stronę funkcjonariuszy i żołnierzy, na co ci reagowali rozpylaniem gazu łzawiącego.

- Następnie oskarżony, oddał cztery strzały, jednakże nie sposób stwierdzić, czy wystrzelone pociski zagłębiły się w ziemi, czy też rykoszetowały. Po kilku minutach migranci rozeszli się wzdłuż bariery granicznej. Na tym przedmiotowa interwencja zakończyła się - dodali śledczy.

Prokurator postawił zarzuty żołnierzowi

Żołnierz usłyszał zarzut przekroczenia uprawnień określających zasady wykorzystania broni palnej w ograniczonym zakresie i narażenie osób na bezpośrednie niebezpieczeństwo utraty życia albo ciężkiego uszczerbku na zdrowiu. Za takie czyny grozi do trzech lat pozbawienia wolności.

Przesłuchany w charakterze podejrzanego Karol S. nie przyznał się do popełnienia zarzuconego mu czynu i złożył wyjaśnienia.

- Nie chodzi o to, że to byli obcokrajowcy. Problem w tym, że przestępcy mają większe prawa niż osoby, które są powoływane przez to państwo, żeby ich ścigać - powiedział tuż po wyjściu z sądu Karol S.

Sąd uniewinnił polskiego żołnierza za oddanie strzałów na granicy z Białorusią

Sprawę rozstrzygał Wojskowy Sąd Garnizonowy w Lublinie. Wyrok został ogłoszony w środę, 27 maja. Sędzia ppłk. Radosław Hunek uniewinnił Karola S.

- Co by było, gdyby on nie zaczął strzelać i zamiast 11 (migrantów - przyp. red.) przekroczyłoby tę granicę 35 i kontra nich stanęłoby tych czterech żołnierzy i dwóch funkcjonariuszy? No jaka byłaby ich szansa, nawet na przeżycie? Należy powiedzieć to jednoznacznie: prawo nie może cofać się przed bezprawiem. Nie jest tak, że człowiek broniący swojego kraju ma w takiej sytuacji salwować się ucieczką czy dzwonić o wsparcie, które i tak nie nadjechało dość szybko - uzasadnił sędzia ppłk. Radosław Hunek.

- Żołnierz po to został wysłany na granicę, żeby chronić jej nienaruszalności i to robił. Jeżeli prokurator uważa inaczej, zdaniem sądu jest to duży błąd - dodał sędzia.

Podkreślił, że miesiąc później, niemal dokładnie w tym samym miejscu zamordowany przez migrantów został sierżant Mateusz Sitek. Sędzia pochwalił sposób działania oskarżonego, który swoim strzelaniem skutecznie odstraszył dużą grupę migrantów od forsowania zapór na granicy.

Sąd zaznaczył także, że żaden z biorących udział w zdarzeniu funkcjonariusz Straży Granicznej czy żołnierzy, którzy zostali uznani przez prokuratora za pokrzywdzonych, nie czuli się pokrzywdzeni i nie żądali ścigania pokrzywdzonego.

sędzia ppłk. **Radosław Hunek**
Lubelski Sąd Garnizonowy
Należy powiedzieć to jednoznacznie: prawo nie może cofać się przed bezprawiem

KONTROWERSYJNA KOSZULKA

Uwagę części mediów i obserwatorów zwróciła koszulka, w jakiej Karol S. przyszedł na ogłoszenie wyroku. Był bowiem na niej nadrukowane symbole zespołu „Honor”. „To polska grupa muzyczna, która była popularna w środowiskach skinheadów i skrajnej prawicy. W swoich utworach gloryfikowała nazizm, sławiła Adolfa Hitlera i nawoływała do nienawiści na tle narodowościowym” - czytamy na TVN24.pl. Sam Karol S., na pytanie o koszulkę odpowiedział, że dostał ją w prezencie i „niekoniecznie” zna twórczość tego zespołu.

Oskarżony żołnierz mógł odetchnąć z ulgą

Karol S. stawił się w środę w sądzie. Odpowiadał z wolnej stopy. Miał dwójkę adwokatów. Tuż po usłyszeniu wyroku mógł odetchnąć z ulgą. Sprawa wzbudza duże zainteresowanie mediów, także ogólnopolskich. 25-latek zgodził się na publikację w mediach jego wizerunku, ale bez podawania pełnych danych w postaci nazwiska.

- Państwo polskie ma problem, żeby chronić swoich obywateli tak, jak powinno. Nie chodzi o to, że to byli obcokrajowcy. Problem w tym, że przestępcy mają większe prawa niż osoby, które są powoływane przez to państwo, żeby ich ścigać - powiedział tuż po wyjściu z sądu Karol S. w rozmowie z dziennikarzami.

Podziękował innym żołnierzom ze swojej jednostki za wsparcie, a także m.in. swoim adwokatom. Wypowiadał się spokojnie, był stonowany. Zaznaczył, że nie ma pretensji do prokuratora, który stawiał mu zarzuty.

Po aferze związanej ze zdarzeniem z marca 2024 roku odszedł ze służby. Zapowiedział, że zamierza wrócić do Wojska Polskiego. Ewentualnie, jeżeli będą problemy, liczy na angaż w Legii Cudzoziemskiej.

Środowy wyrok nie jest prawomocny. Przysługuje od niego apelacja do Wojskowego Sądu Okręgowego w Warszawie.

Dominik Smagała

Pijany kierowca staranował mur kościoła

1,5 promila miał w organizmie kierowca, który w sobotę 23 maja rozjechał mur kościoła w Leszkowicach w gminie Ostrówek.

Do zdarzenia doszło około godz. 4 rano w sobotę, 23 maja. Jak podaje policja, 22-letni kierowca samochodu Infiniti nie dostosował prędkości do warunków na drodze i na zakręcie wypadł z drogi.

- Zjechał z pasa ruchu, przejechał przez chodnik, a następnie uderzył w murowane ogrodzenie posesji kościelnej - opisuje wyczyny kierowcy młodszy aspirant Marcin Bajon z KPP Lubartów.

Kierowca rozjechał mur kościoła w Leszkowicach

Policjanci przybyli na miejsce zdarzenia wyczuli od kierowcy woń alkoholu. Po zbadaniu trzeźwości okazało się, że mężczyzna miał w organizmie 1,5 promila alkoholu. Został przewieziony do szpitala, ale nie odniósł poważnych obrażeń.

Narozrabiał. Co mu grozi?

Kierującemu zatrzymano już uprawnienia do kierowania pojazdami. To jednak dopiero początek jego problemów.

Za kierowanie pojazdem mechanicznym w stanie nietrzeźwości (art. 178a § 1 Kodeksu karnego) grozi mu kara do 3 lat pozbawienia wolności, wysoka grzywna, wieloletni zakaz prowadzenia pojazdów.

Dodatkowo kierowca odpowie za spowodowanie kolizji drogowej - informuje młodszy aspirant Marcin Bajon.

Marcin Kusyk

REG

eprasa.pl c37ddfeddd

Sąd: Kara 15 lat pozbawienia wolności, orzeczona wcześniej, była w tym przypadku rażąco łagodna

Zwabił, ogłuszył, a potem związał i zakneblował.

Surowy wyrok po 31 latach

Historia Bogdana S. to gotowy scenariusz filmowy. W połowie lat 90. młody wówczas mężczyzna wpadł na plan zuchwałego rabunku. Skończyło się tragedią. Tajemnicę skrywał przez prawie 30-lat. Aż za sprawę wzięli się policjanci z Archiwum X. Wymiar sprawiedliwości osądził go po ponad trzech dekadach od zbrodni.

- Jest mi niewymownie wstyd. Wyrzuty sumienia towarzyszą mi, od kiedy dowiedziałem się o śmierci pokrzywdzonego. Wciąż zastanawiam się, jak 32-letni, zdawałoby się normalny mężczyzna, mógł dopuścić się takiego czynu - mówił Bogdan S. w Sądzie Apelacyjnym w Lublinie

Wyrok za zbrodnię sprzed dekad. To prawomocna decyzja

Prawomocne rozstrzygnięcie, od którego możliwa jest jedynie kasacja do Sądu Najwyższego, ogłosił w środę, 27 maja Sąd Apelacyjny w Lublinie.

Wyrok, względem decyzji sądu pierwszej instancji, został znacznie zaostrzony. 63-letni obecnie Bogdan S. został uznany za winnego zabójstwa z zamiarem ewentualnym (przewidywał taką możliwość poprzez swoje działanie i na ten skutek się godził) i skazany za to prawomocnie nie na 15 lat pozbawienia wolności, jak we wrześniu orzekł Sąd Okręgowy w Lublinie, a na 25 lat pozbawienia wolności. Do tego ukarano go 8-letnim pozbawieniem praw publicznych oraz grzywną w wysokości 16 tys. zł. Mężczyzna był sądzony zgodnie z przepisami, które obowiązywały w Polsce w 1995 roku.

- To sprawiedliwa kara, adekwatna. Oskarżony zaplanował, przygotował, z premedytacją wykonał swój zamiar obrabowania człowieka. Zakładał dokonanie rozboju przy użyciu niebezpiecznego narzędzia. Sytuacja tak się rozwinęła, że doszło do zabójstwa. To obciąża oskarżonego - uzasadnił sędzia Leszek Pietraszko, podkreślając, że kara 15 lat pozbawienia wolności, orzeczona wcześniej, była w tym przypadku rażąco łagodna.

Prokurator chciał surowszej kary. Oskarżony: Wiedzę czerpałem z filmów

Apelacje składały obie strony. Prokurator domagał się dla Bogdana S. surowszej kary - 25 lat pozbawienia wolności. Z kolei obrona oskarżonego dowodziła, on sam także, że sprawca nie działał z zamiarem pozbawienia życia pokrzywdzonego, więc powinien odpowiadać wyłącznie za spowodowanie uszkodzenia ciała ofiary oraz rozbój, a więc ponieść też znacznie łagodniejszą karę.

Przed sądem pierwszej instancji Bogdan S. w sali sądowej przepraszał córkę ofiary, okazywał skruchę. Jednocześnie wygłaszał kilka razy obszerne stanowiska, w których m.in. zarzucał niekompetencję prokuratorowi.

- Jest mi niewymownie wstyd. Wyrzuty sumienia towarzyszą mi, od kiedy dowiedziałem się o śmierci pokrzywdzonego. Wciąż zastanawiam się, jak 32-letni, zdawałoby się normalny mężczyzna, mógł dopuścić się takiego czynu - mówił Bogdan S. już w Sądzie Apelacyjnym w Lublinie.

- Wiedzę czerpałem z filmów - bronił się i dowodził, że śmierć pokrzywdzonego to efekt jego infantylnego wyobrażenia o ogłuszeniu ofiary.

Plan zuchwałego rabunku. Doklejone wąsy, fałszywe ogłoszenie, fatalne w skutkach ogłuszenie

Był rok 1995. Bogdan S. wynajął mieszkanie przy ul. Kossaka w dzielnicy Kośminek w Lublinie. Posługiwał się fałszywym dowodem osobistym - w dokumencie umieścił swoje zdjęcie, na którym miał doklejone wąsy. W lubelskich gazetach zamieścił ogłoszenie o organizacji wyjazdów po samochody do Szwajcarii. Wpadł na zuchwały plan: zwabi na miejsce spotkania osobę z dużą ilością gotówki, obezwładni ją, po czym ucieknie z łupem do rodzinnego Białegostoku, a pieniądze wyda na swoje najpilniejsze potrzeby.

32-letni wówczas Bogdan S. trzykrotnie uderzył z zaskoczenia w głowę Wojciecha T., który stracił przytomność, po czym pokrzywdzonego zakneblował i związał. A następnie zostawił w zamkniętym budynku i uciekł taksówką ze zrabowanymi pieniędzmi (wówczas równowartość niespełna 20 tys. zł).

Z budki telefonicznej zadzwonił pod numer 997. Poinformował anonimowo o napadzie przy ul. Kossaka, dodając: „jedźcie ratować chłopa, może jeszcze żyje". Policjanci uzyskali jednak niewłaściwy adres, więc służby ratunkowe nie odnalazły pokrzywdzonego.

Policja zgubiła trop Bogdana S. Wpadł dzięki rozwojowi technik kryminalistycznych, namierzono go w Wielkiej Brytanii, a zatrzymano w 2024 roku na lotnisku Okęcie w Warszawie. To efekt pracy policjantów z tzw. Archiwum X.

Od ostatniego wyroku Sądu Apelacyjnego w Lublinie możliwa jest wyłącznie kasacja do Sądu Najwyższego.

Dominik Smagała

Trzy ciosy nożem na klatce schodowej w centrum Lublina. 19-latkowi grozi dożywocie

Było o włos od tragedii. 31-letni mężczyzna został trzykrotnie ugodzony nożem w brzuch, a potem w ciężkim stanie trafił do szpitala. Napastnikiem był nastolatek, który natychmiast zbiegł z miejsca zdarzenia.

Szybko trafił w ręce policjantów. Prokurator zakończył już śledztwo w tej sprawie. Sprawcy grozi nawet dożywocie.

Do tego dramatycznego ataku doszło 19 grudnia ub.r. na klatce schodowej jednego z budynków przy ul. Probostwo w Lublinie, a więc w centrum miasta.

Jak wynika z ustaleń policjantów, 31-latek został zaatakowany na klatce schodowej przed swoim mieszkaniem. Napastnik ugodził go 3-krotnie nożem w brzuch, po czym zbiegł. Mężczyzna zdołał jeszcze sam wezwać pomoc. W ciężkim stanie trafił do szpitala - informował tuż po zdarzeniu podinsp. Kamil Gołębiowski z Komendy Wojewódzkiej Policji w Lublinie.

Policjanci szybko namierzyli sprawcę tego ataku. Okazał się nim 19-latek. Przemieszczał się po mieście autobusem. Został zatrzymany podczas dynamicznych działań przy ulicy Lipowej. Miał przy sobie nóż, którego użył do ataku. Był pijany. Trafił do policyjnej celi, a gdy wytrzeźwiał, prokurator przedstawił mu zarzut usiłowania zabójstwa.

Fot. Policja/Archiwum

Policjanci szybko namierzyli sprawcę tego ataku. Okazał się nim 19-latek. Przemieszczał się po mieście autobusem

- W toku przesłuchania 19-letni podejrzany przyznał się do samego faktu ugodzenia pokrzywdzonego nożem, natomiast kwestionuje zamiar zabójstwa - informuje prok. Marcin Kozak, rzecznik Prokuratury Okręgowej w Lublinie.

W oparciu o zgromadzony materiał dowodowy ustalono, że tłem zdarzenia był konflikt pomiędzy mężczyznami.

- Sam podejrzany w swoich wyjaśnieniach nie sprecyzował jednak podłoża ani szczegółów tego sporu, w związku z czym dokładny, bezpośredni motyw działania nie został jednoznacznie ustalony - mówi prok. Marcin Kozak.

Śledztwo zostało już zakończone. Wkrótce akt oskarżenia trafi do Sądu Okręgowego w Lublinie.

W grudniu ub.r. 19-latek został tymczasowo aresztowany. Młody mężczyzna siedzi za kratami już prawie pół roku i to się w najbliższym czasie nie zmieni.

- Mając na uwadze konieczność zabezpieczenia prawidłowego toku postępowania, wobec oskarżonego nadal stosowany jest środek zapobiegawczy w postaci tymczasowego aresztowania - zaznacza rzecznik Prokuratury Okręgowej w Lublinie.

Za usiłowanie zabójstwa grozi od dziesięciu lat pozbawienia wolności do nawet dożywocia.

Dominik Smagała

REG

eprasa.pl c37ddfeddd

„Urodzenie żywe z aborcji” w jednym z lubelskich szpitali?

Doniesienia fundacji związanej z Kają Godek. Lubelski poseł komentuje

LUBLIN: Fundacja Życie i Rodzina przekazała, że w jednym ze szpitali w Lublinie „miało miejsce urodzenie żywe z aborcji”.

Doniesienia fundacji

Na stronie internetowej Fundacji Życie i Rodzina, z którą związana jest m.in. aktywistka antyaborcyjna Kaja Godek, opublikowano artykuł w czwartek (28 maja). Czytamy w nim, że „W Wojewódzkim Szpitalu Specjalistycznym im. Stefana Kardynała Wyszyńskiego w Lublinie przy Al. Kraśnickiej miało miejsce urodzenie żywe z aborcji. Stało się to pomiędzy 1 stycznia 2020 a 31 grudnia 2025 roku”.

- Szpital zataja dokładną datę zdarzenia, ukrywa też, co zrobiono z dzieckiem, ile ono żyło i w jaki sposób zostało pozbawione życia. Wiadomo jednak, że maluch poniósł śmierć już poza organizmem matki. Składamy w tej sprawie zawiadomienie do Prokuratury - czytamy w artykule na stronie Fundacji. - W odpowiedzi na pytania o doprecyzowanie, co dokładnie stało się z dzieckiem urodzonym żywo z aborcji w Lublinie, szpital uciekł w ogólniki: „Każde żywe urodzenie podlega przekazaniu Zespołowi Neonatologicznemu. W tygodniu ciąży 23-24 reanimacja wykonywana jest na prośbę matki. Jeśli rodzice wyrażają wolę ratowania życia dziecka za wszelką cenę (podkreślenie FŻiR), podejmowane są próby ratowania go przez lekarza specjalistę neonatologa oraz pielęgniarkę/położną neonatologiczną”.

Jak jeszcze dodano przedstawiciel szpitala „odmawia odpowiedzi na pytania, co konkretnie zrobili z dzieckiem, zasłaniając się tym, że „pytania odnoszą się do konkretnej osoby”.

- Urodzenia żywe z aborcji mają zwykle miejsce na późnych etapach ciąży – najczęściej po 18.-20. tygodniu. Istnieją jednak doniesienia, że mogą się zdarzyć jeszcze wcześniej. Najczęściej urodzone żywo wcześniaki zostawia się, by zmarły, określając to działanie jako „postępowanie wyczekujące”. Dziecko dusi się wówczas na śmierć, gdyż jego układ oddechowy nie jest dostatecznie rozwinięty - czytamy na stronie.

Podkreślono, że Fundacja zawiadamia Prokuraturę o możliwości popełnienia przestępstwa poprzez nieudzielenie pomocy medycznej dziecku urodzonemu żywo z aborcji, będącemu w stanie zagrożenia życia.

- Musimy zrobić wszystko, by podobna sytuacja nigdy już nie miała miejsca. Zapraszamy na Publiczny Różaniec o zatrzymanie aborcji w Dzień Dziecka – poniedziałek 1 czerwca – o godzinie 17 pod szpitalem przy Alei Kraśnickiej 100. Dołącz do nas! Stańmy razem w obronie dzieci, które są zabijane w lubelskim abortorium - napisano jeszcze w artykule.

Całość artykułu znajduje się na stronie Fundacji.

W piątek (29 maja) poprosiliśmy szpital o odniesienie się do tej sprawy i komentarz. Czekamy na odpowiedź. Z doniesień medialnych wynika, że na poniedziałek dyrektor szpitala Piotr Matej zapowiada wydanie oświadczenia.

Lubelski poseł zabrał głos

Sprawę komentuje na swoim profilu Facebook lubelski poseł Konfederacji - Bartłomiej Pejo.

- W Lublinie doszło do wstrząsającej sytuacji. Fundacja Życie i Rodzina potwierdziła, że w Wojewódzkim Szpitalu Specjalistycznym im. Stefana Kardynała Wyszyńskiego dziecko przeżyło aborcję. Wszystko wskazuje na to, że była to późna aborcja eugeniczna wykonana na podstawie zaświadczenia od psychiatry. To wydarzenie pokazuje, jak dramatyczne konsekwencje niesie za sobą system, który pozwala na takie praktyki. Jeśli dziecko potrafi przeżyć próbę jego uśmiercenia, to znaczy, że mówimy o pełnoprawnym człowieku, a nie „zabiegu”. Takie sytuacje nie mogą być w Polsce zamiatane pod dywan. Potrzebujemy prawdy, odpowiedzialności i realnej ochrony życia, a nie fikcji prawnej, która prowadzi do tragedii - czytamy na profilu polityka.

Aborcja w Polsce

Obecnie – zgodnie z ustawą z 1993 r. o planowaniu rodziny, ochronie płodu ludzkiego i warunkach dopuszczalności przerywania ciąży w brzmieniu ukształtowanym m.in. przez dwa wyroki Trybunału Konstytucyjnego (wyrok z dnia 28 maja 1997 r. oraz wyrok z dnia 22 października 2020 r.) - aborcja jest dopuszczalna w dwóch przypadkach. Pierwszy to, gdy ciąża stanowi zagrożenie dla życia lub zdrowia kobiety ciężarnej (bez ograniczeń ze względu na wiek płodu). Natomiast drugi - gdy zachodzi uzasadnione podejrzenie, że ciąża powstała w wyniku czynu zabronionego, tj. gwałtu, wykorzystania bezradności lub upośledzenia do doprowadzenia do obcowania płciowego lub innej czynności seksualnej, nadużycia stosunku zależności lub wykorzystanie krytycznego położenia do doprowadzenia do obcowania płciowego lub innej czynności seksualnej, obcowania płciowego z małoletnim poniżej lat 15 lub kazirodztwa.

Jesienią 2020 roku w całym kraju wybuchły protesty - tzw. Strajki Kobiet. Było to pokłosie wyroku TK. 22 października 2020 r. Trybunał Konstytucyjny stwierdził niezgodność przesłanki embriopatologicznej przerwania ciąży. Trybunał uznał, że legalizacja zabiegu przerwania ciąży, w przypadku gdy badania prenatalne lub inne przesłanki medyczne wskazują na duże prawdopodobieństwo ciężkiego i nieodwracalnego upośledzenia płodu albo nieuleczalnej choroby zagrażającej jego życiu, nie znajduje konstytucyjnego uzasadnienia.

Joanna Niećko

Flaga z Opola Lubelskiego trafiła na Monte Cassino. Wyjątkowy symbol pamięci stworzyli osadzeni

POWIAT OPOLSKI: Niewielki, ale symboliczny akcent z Opola Lubelskiego znalazł swoje miejsce w jednym z najważniejszych dla Polaków miejsc pamięci narodowej. Ręcznie wykonana ceramiczna flaga Polski przygotowana przez osadzonych z Zakładu Karnego w Opolu Lubelskim trafiła do muzeum we Włoszech po obchodach 82. rocznicy bitwy o Monte Cassino.

Fot. Zakład Karny w Opolu Lubelskim

Ręcznie wykonana ceramiczna flaga Polski przygotowana przez osadzonych z Zakładu Karnego w Opolu Lubelskim trafiła do muzeum we Włoszech

Monte Cassino to miejsce szczególne dla historii Polski. W maju 1944 roku żołnierze 2. Korpusu Polskiego pod dowództwem generała Władysława Andersa stoczyli tam jedną z najcięższych bitew II wojny światowej. Zdobycie klasztoru stało się symbolem odwagi, poświęcenia i walki o wolność ojczyzny.

Co roku na Polskim Cmentarzu Wojennym odbywają się uroczystości upamiętniające bohaterów bitwy. Wśród delegacji, kombatantów, harcerzy i Polaków z całego świata pojawił się również wyjątkowy symbol przygotowany w Opolu Lubelskim.

Ceramiczna flaga Polski została wykonana ręcznie przez osadzonych z opolskiej jednostki penitencjarnej. Inicjatywa powstała dzięki zaangażowaniu Tomasza Szewczaka - lokalnego pasjonata historii i patrioty, który prowadził na terenie zakładu karnego cykl zajęć historycznych.

Efektem wspólnej pracy była nie tylko biało-czerwona flaga, ale również makieta klasztoru na Monte Cassino, przygotowana jako wyraz pamięci i szacunku dla polskich żołnierzy.

Jak informuje Zakład Karny w Opolu Lubelskim, ceramiczna flaga po zakończonych uroczystościach znalazła swoje stałe miejsce w Museo WinterLine w Venafro we Włoszech.

- Z ogromną radością chcemy poinformować, że flaga Polski przygotowana przez osadzonych z naszej jednostki na obchody 82. rocznicy zwycięskiej bitwy o Monte Cassino trafiła do muzeum - przekazują funkcjonariusze Zakładu Karnego.

To właśnie dzięki staraniom Tomasza Szewczaka symbol wykonany w Opolu Lubelskim pokonał setki kilometrów i stał się częścią ekspozycji włoskiego muzeum kierowanego przez Luciano Bucciego.

- Zachęcamy wszystkich odwiedzających do zwrócenia uwagi na nowy eksponat, który pokonał tak daleką drogę i jest wyrazem naszej pamięci o poległych bohaterach - podkreśla Zakład Karny.

Agnieszka Gołębiowska

Podszył się pod policjanta i okradł seniorkę

74-letnia kobieta straciła swoje oszczędności. Sprawca podszył się pod funkcjonariusza policji, podając się za naczelnika drogówki.

Mężczyzna skontaktował się telefonicznie z seniorką i poinformował ją, iż jej syn spowodował poważny wypadek drogowy. Aby uniknąć aresztu, konieczne miało być natychmiastowe wpłacenie kaucji. Oszust wywierał presję czasu i nakłaniał kobietę do utrzymania ciągłości połączenia, co miało uniemożliwić jej weryfikację informacji.

Niedługo później do miejsca zamieszkania kobiety przyszedł młody mężczyzna podający się za „policyjnego kuriera”, któremu przekazała ona gotówkę. Dopiero po fakcie okazało się, że była to zaplanowana próba wyłudzenia pieniędzy.

Magdalena Kołcon

Rozbójnik w restauracji

48-letni mieszkaniec Lublina wykorzystał chwilową nieuwagę obsługi lokalu i ukradł kilkuset złotych z kasetki w restauracji. Przyłapany wygrażał zabójstwem oraz podpaleniem restauracji.

Obezwładnili go obecni w lokalu świadkowie.

Podejrzany usłyszał zarzut dokonania kradzieży rozbójniczej w recydywie. Sąd go aresztował.

Magdalena Kołcon

R E K L A M A

UBOJNIA ZWIERZĄT RZEŹNYCH SP. ZO.O.
B.M. DOBROWOLSKIE
x skup bydła x dorosłe
x byki x skup koni
x jałówki
Kom. 511 660 072, 502 690 528
tel/ fax +48 25 797 41 38
e-mail: ubojniadobrowolska@o2.pl
Stare Kobiałki 106 21-450 Stoczek Łukowski

REG

eprasa.pl c37ddfeddd

Najbardziej oszczędni mają po kilkaset tysięcy zaskórniaków

Domy, mieszkania i setki tysięcy złotych. Takie majątki posiadają starostowie

Sowicie wynagradzani są starostowie z naszych powiatów. Roczne zarobki na poziomie ćwierć miliona złotych (brutto) to standard. Nie dziwi więc fakt, że głowy powiatów mają spore oszczędności, pokaźne zasoby nieruchomości czy po kilka samochodów.

Przeanalizowaliśmy oświadczenia majątkowe starostów powiatowych z terenów, na których ukazuje się „Wspólnota", Nowa Gazeta Biłgorajska i Zamojska24. To łącznie dwunastka urzędników z powiatów: bialskiego, opolskiego, puławskiego, radzyńskiego, parczewskiego, łęczyńskiego, lubartowskiego, łukowskiego, lubelskiego, ryckiego, biłgorajskiego i zamojskiego. Zarobki podane w tabeli to kwoty brutto, poza tymi, które określono jako dochód.

Starostowie składali oświadczenia majątkowe, w których są dane dotyczące 2025 roku. Względem zestawienia z danymi za 2024 rok jest jedna zmiana personalna - odwołanego Daniela Słowika zastąpił na stanowisku starosty łęczyńskiego Łukasz Reszka.

Ćwierć miliona złotych

Zarobki naszych starostów oscylują w okolicach ćwierć miliona złotych brutto rocznie. Największe zarobki uzyskane z pracy w urzędzie wykazał Janusz Hordejuk z powiatu parczewskiego - 306 tys. zł. Z kolei Mariusz Filipiuk z powiatu bialskiego oprócz zarobków ze starostwa powiatowego w wysokości 263,1 tys. zł, mógł liczyć także na wpływy m.in. z faktu bycia członkiem dwóch rad nadzorczych - łącznie prawie 60 tys. zł.

Dariusz Piotrowski z powiatu opolskiego do zarobków starosty, czyli 256,5 tys. zł, mógł doliczyć 100 tys. zł dochodu z gospodarstwa rolnego. Wyjątkiem w zestawieniu jest Łukasz Reszka z powiatu łęczyńskiego, który przejął stanowisko w październiku 2025 roku.

Zaskórniaki i długi

Nasi starostowie to oszczędni ludzie. Każdy ma jakieś zaskórniaki, a najwięcej, wg stanu na koniec 2025 roku, miał Jan Sławecki z powiatu lubartowskiego - 564 tys. zł Kolejne przykłady: Dariusz Piotrowski - 400 tys. zł i Janusz Hordejuk - ponad 350 tys. zł.

Urzędnicy z naszego zestawienia nie mają jednocześnie na swoich barkach szczególnie dużych zobowiązań. Wyjątkiem jest Dariusz Szustek, który wykazał w oświadczeniu majątkowym kredyt na zakup mieszkania na 374,8 tys. zł (razem z synem). Stanisław Grześko z powiatu zamojskiego ma natomiast dwa kredyty na łączną kwotę przekraczającą 240 tys. zł.

Domy, mieszkania, gospodarstwa

Większość szefów powiatów może pochwalić się sporym zasobem nieruchomości. Teresa Gutowska z powiatu puławskiego wyceniła dom na 800 tys. zł, do czego należy doliczyć m.in. działkę z garażem i mieszkanie warte łącznie ponad 600 tys. zł. Z kolei Dariusz Szustek ma dwa mieszkania o łącznej wartości 960 tys. zł. Dariusz Piotrowski wycenił swój dom na 320 tys. zł, ale ma też trzy mieszkania warte łącznie 770 tys. zł. A do tego gospodarstwo o wartości 450 tys. zł.

Na drugim biegunie są ci, którzy w oświadczeniach majątkowych podali, że nie mają żadnych nieruchomości: Andrzej Szarlip z powiatu biłgorajskiego i Szczepan Niebrzegowski z powiatu radzyńskiego.

Ciągniki, przyczepa i mercedesy

Niektórzy ze starostów to rolnicy, więc posiadają także maszyny, takie jak ciągniki - Dariusz Piotrowski i Mariusz Filipiuk. Teresa Gutowska ma przyczepę kempingową, a Janusz Hordejuk dwa mercedesy.

Dominik Smagała

IMIĘ I NAZWISKO (wiek), powiat	ZAROBKI	OSZCZĘDNOŚCI I DŁUGI	NIERUCHOMOŚCI	POJAZDY i inne ruchomości (pow. 10 tys. zł)
Mariusz Filipiuk (52), powiat bialski	**263,1 tys. zł** - starostwo, **240 tys. zł** - sprzedaż działek, **49,9 tys. zł** - dochód z Rady Nadzorczej Stocznia Remontowa Nauta S.A. w Gdyni, **8,9 tys. zł** - dochód z gospodarstwa, **9,1 tys. zł** - dochód z Rady Nadzorczej PUK Międzyrzec Podl., **480 zł** - umowa zlecenia.	Oszczędności: **85 tys. zł, 13,1 tys. zł** - kasa zapomogowo-pożyczkowa. Długi: **16,8 tys. zł** - kredyt na zakup gospodarstwa.	Gospodarstwo 13,1 ha - **784 tys. zł**	Ciągnik C-330 (1984) - **24,9 tys. zł,** BMW 318i (2008) - **12 tys. zł,** Audi A6 (2011) - **55 tys. zł,** quad Suzuki King (2007) - **17 tys. zł**
Andrzej Szarlip (41), powiat biłgorajski	**237,4 tys. zł** - starostwo	Oszczędności: **119,3 tys. zł.** Długi: **brak**	Brak	Brak
Jan Sławecki (58), powiat lubartowski	**287,8 tys. zł** - starostwo, **74 tys. zł** - sprzedaż mienia, **16,8 tys. zł** - najem, **4 tys. zł** - dochód z gospodarstwa, **3,7 tys. zł** - inne źródła	Oszczędności: **564 tys. zł.** Długi: **brak**	Dom 150 mkw. - **300 tys. zł,** mieszkanie 60 mkw. - **430 tys. zł,** gospodarstwo 3,35 ha - **190 tys. zł**	Audi Q5 (2010), Audi A4 (2015)
Sylwia Pisarek-Piotrowska (50), powiat lubelski	**252,3 tys. zł** - starostwo, **25,4 tys. zł** - wynagrodzenie w Lubelskim Ośrodku Doradztwa Rolniczego, **25,4 tys. zł** - PPK, **22,6 tys. zł** - IKZE, **4,6 tys. zł** - umowa zlecenie	Oszczędności: **140 tys. zł**. Długi: **29 tys. zł** - kredyt hipoteczny	Dom 159 mkw. - **650 tys. zł**, gospodarstwo 3,8 ha - **145 tys. zł,** działka pod domem 1,01 ha - **450 tys. zł,** udziały w gruntach rolnych (postępowanie spadkowe) - **80 tys. zł**	KIA Sportage (2023)
Łukasz Reszka (44), powiat łęczyński	**160,2 tys. zł** - stosunek pracy, **22,7 tys. zł** - dieta radnego, **9,6 tys. zł** - 800+, **300 zł** - dobry start, **6,7 tys. zł** - zasądzone koszty procesu, **6 tys. zł -** alimenty	Oszczędności: **60 tys. zł, 5 tys. euro.** Długi: **brak**	Działka budowlana 0,1015 ha - **152,3 tys. zł,** działka rekreacyjna zabudowana 0,054 ha i 0,0403 ha - **170 tys. zł**	Jeep compass (2018) - **70 tys. zł**
Dariusz Szustek (61), powiat łukowski	**258,4 tys. zł** - starostwo, **210 tys. zł** - przychód ze sprzedaży mieszkania	Oszczędności: **200 tys. zł**. Długi: **374,8 tys. zł** - kredyt hipoteczny (z synem)	Mieszkanie 26 mkw. - **260 tys. zł**, mieszkanie 39 mkw. - **700 tys. zł**, działka budowlana 0,1489 ha - **150 tys. zł,** droga dojazdowa 0,0249 ha (1/4) - **10 tys. zł**	Toyota Corolla (2016)
Dariusz Piotrowski (49), powiat opolski	**256,5 tys. zł** - starostwo, **100 tys. zł** - dochód z gospodarstwa	Oszczędności: **400 tys. zł.** Długi: **100 tys. zł** - kredyt płynnościowy	Dom 96 mkw. - **320 tys. zł,** mieszkanie 46 mkw. - **130 tys. zł,** mieszkanie 36 mkw. - **220 tys. zł,** mieszkanie 39 mkw. - **420 tys. zł,** gospodarstwo 6,69 ha - **450 tys. zł,** działka 871 mkw. (1/2) - **80 tys. zł**	ciągnik Ursus (2006), opryskiwacz (2007), Volkswagen Passat (2011), ciągnik Landini 65F (2001), Volvo V40 (2014)
Janusz Hordejuk (61), powiat parczewski	**306,3 tys. zł** - starostwo	Oszczędności: **294,2 tys. zł, 46,1 tys. zł** - PPK, **30,4 tys. zł** - IKZE. Długi: **brak**	Dom 140 mkw. - **500 tys. zł,** mieszkanie 28 mkw. - 200 tys. zł, działka 1001 mkw. - **50 tys. zł,** garaż 42 mkw. - **30 tys. zł**, działka 1022 mkw. (1/4) **- 50 tys. zł**	Mercedes Benz E212 (2015), Mercedes Benz E230 (2003)
Teresa Gutowska (59), powiat puławski	**273,6 tys. zł** - starostwo	Oszczędności**: 145 tys. zł.** Długi: **brak**	Dom 134 mkw. - **800 tys. zł,** mieszkanie 53 mkw. - **350 tys. zł,** działka pod domem 0,1 ha + garaż - **132,6 tys. zł** + **250 tys. zł,** działka gruntowa 0,4649 ha - **10 tys. zł,** działka gruntowa 3,49 ha (1/8) - **15 tys. zł**	Honda CRV (2008), Toyota Avensis (2012), przyczepa kempingowa Burnster Ventana (2001), Toyota Camry (2023)
Szczepan Niebrzegowski (65), powiat radzyński	**249,9 tys. zł** - starostwo	Oszczędności: **182 tys. zł.** Długi: **brak**	Brak	Audi A3 (2021)
Dariusz Szczygielski (62), powiat rycki	**253,6 tys. zł** - starostwo, **35,8 tys. zł** - umowa o dzieło, **1,8 tys. zł** - dochód z gospodarstwa	Oszczędności: **7,6 tys. zł, 70,7 tys. zł** - TFI/IKZE, **49,1 tys. zł** - PPK, **395 zł** - TFI/IKE, **900 euro.** Długi: **45,6 tys. zł** - kredyt na modernizację domu, **25,1 tys. zł** - kredyt na potrzeby bieżące	Dom 150 mkw. - **400 tys. zł,** gospodarstwo 2,085 ha - **302 tys. zł**	Nissan Qashqai (2014)
Stanisław Grześko (68), powiat zamojski	**254,4 tys. zł** - starostwo, **10,5 tys. zł** - emerytura, **4,2 tys. zł** - dodatek sołtysa	Oszczędności: **30,3 tys. zł, 1,1 tys. euro**. Długi: **37,1 tys. zł** - kredyt na remont domu, **205,9 tys. zł** - kredyt na cele mieszkaniowe	Dom 134 mkw. - **280 tys. zł,** gospodarstwo 3,49 ha - **140 tys. zł**	Audi A4 (2013)

REG

eprasa.pl c37ddfeddd

Śledczy pracują także nad sprawą myśliwego podejrzanego o zastrzelenie swojego kolegi koło Milejowa

Nowy zarzut dla myśliwego podejrzanego o zastrzelenie człowieka. Chodzi o jego dziecko

Podejrzany o zabójstwo 60-letniego mężczyzny myśliwy Sławomir A. wyszedł z aresztu za kaucją. Tymczasem śledczy wciąż ustalają przebieg tragedii z 16 sierpnia ub.r. Po przesłuchaniu syna 40-latka mężczyźnie postawiono kolejny zarzut. Do końca zbliża się za to śledztwo drugiego z myśliwych z regionu, także podejrzanego o zabójstwo.

Wyszedł na wolność. Cena: milion złotych

Spore kontrowersje wywołała grudniowa decyzja Sądu Apelacyjnego w Lublinie, który dał Sławomirowi A. możliwość opuszczenia aresztu po wpłaceniu poręczenia majątkowego w wysokości 1 mln zł. Na zupełnie innym stanowisku stała prokuratura, która oczekiwała utrzymania tymczasowego aresztowania dla podejrzanego.

Mężczyzna jest już na wolności. 40-latka objęto dozorem policji - mężczyzna musi zgłaszać się we właściwej jednostce policji trzy razy w tygodniu. Do tego ma zakaz opuszczania kraju połączony z zatrzymaniem paszportu.

Kwota poręczenia może robić wrażenie, ale warto podkreślić, że podejrzany to syn regionalnego potentata branży mięsnej, właściciela m.in. sieci sklepów mięsnych.

Andrzej wyszedł przed furtkę. I zginął tragicznie

60-letni Andrzej R. zginął od kuli wystrzelonej z broni myśliwskiej, gdy 16 sierpnia ub.r. wyszedł przed furtkę swojej działki w miejscowości Młyniska w gm. Michów (pow. lubartowski).

Tuż obok, w pobliżu swojego pola kukurydzy, polowanie wykonywał Sławomir A., na co dzień mieszkaniec gminy Puławy. To on zadzwonił po służby ratunkowe. Policjanci ustalili, że to właśnie 40-latek oddał śmiertelny strzał do Andrzeja R. Mężczyzna był trzeźwy. Przy oddawaniu strzału miał pomylić 60-latka z dzikiem.

Kluczowy świadek: nastoletni syn podejrzanego

Pozwalając podejrzanemu na wyjście z aresztu za poręczeniem, sąd uznał, że nie wpłynie to negatywnie na przebieg śledztwa. Tymczasem prokuratura wówczas jeszcze nie doprowadziła do przesłuchania najważniejszego świadka w sprawie - nastoletniego syna Sławomira A. (co wykonano dopiero kilka tygodni po wyjściu na wolność podejrzanego). Dziecko bowiem towarzyszyło ojcu podczas polowania, jednak chłopiec miał zostać odwieziony w pośpiechu z miejsca tragedii jeszcze przed przyjazdem służb.

Fot. Policja/Archiwum

Mężczyzna spędził cztery miesiące w areszcie, ale w grudniu sąd pozwolił mu wyjść za kaucją. Prokurator w ostatnich tygodniach doszedł do wniosku, że Sławomir A. powinien odpowiedzieć za jeszcze jeden czyn

prok. Marcin Kozak
Prokuratura Okręgowa w Lublinie

Oczekujemy na opinie z zakresu badań biologicznych oraz uzupełniającą z zakresu daktyloskopii. Planowane jest zasięgnięcie opinii z zakresu balistyki i łowiectwa

Sąd zakazał podejrzanemu kontaktowania się ze świadkami, czyli dwoma pozostałymi myśliwymi, którzy brali udział w feralnym polowaniu. Sławomir A. nie ma natomiast zakazu kontaktowania ze... swoim nastoletnim synem.

Nowy zarzut dla myśliwego

Tymczasem śledztwo jest w toku, trwają zaplanowane czynności dowodowe.

- Oczekujemy na sporządzenie opinii z zakresu badań biologicznych oraz uzupełniającej z zakresu daktyloskopii (odciski palców - przyp. red.), a także planowane jest zasięgnięcie opinii z zakresu balistyki i łowiectwa - informuje prokurator Marcin Kozak, p.f. rzecznika prasowego Prokuratury Okręgowej w Lublinie.

Jak się okazuje, prokurator doszedł do wniosku, że Sławomir A. powinien odpowiedzieć za jeszcze jeden czyn.

- Dotychczas przeprowadzone czynności pozwoliły na uzupełnienie Sławomirowi A. zarzutów o czyn z ustawy Prawo łowieckie (...), polegający na tym, że 16 sierpnia 2025 roku w miejscowości Młyniska wykonywał polowanie w obecności dziecka: 13-letniego Dawida A. - mówi prok. Marcin Kozak.

Artykuł ten brzmi: „Kto wykonuje polowanie w obecności lub przy udziale dziecka do 18. roku życia podlega grzywnie, karze ograniczenia wolności albo pozbawienia wolności do roku.

Nie zmienił się natomiast główny zarzut postawiony Sławomirowi A. - zarzut zabójstwa. Czyn ten w Kodeksie karnym jest zagrożony karą od dziesięciu lat pozbawienia wolności do nawet dożywocia.

Myśliwy zastrzelił myśliwego?

To niejedyne śledztwo prowadzone ws. myśliwego podejrzanego o oddanie śmiertelnego strzału do człowieka. W listopadzie ub.r. w pobliżu Milejowa (pow. łęczyński) Dariusz L. polował ze swoim kolegą, Andrzejem L. Starszy z mężczyzn został śmiertelnie postrzelony w klatkę piersiową. Dariusz L. jest podejrzany o zabójstwo swojego znajomego - według ustaleń śledczych miał pomylić kolegę z dzikiem i oddać do niego dwa strzały z myśliwskiej ambony z odległości 167 m. Mężczyzna został aresztowany, ale sąd w lutym pozwolił mu wyjść na wolność po wpłacie 100 tys. zł poręczenia majątkowego. Śledztwo jest na ostatniej prostej.

- W miejscu zdarzenia został przeprowadzony eksperyment procesowy, by odtworzyć przebieg tego zdarzenia i zweryfikować ewentualne twierdzenia, które składał podejrzany. Czekamy na opinie biegłych z zakresu balistyki, psychiatryczną oraz w kwestii DNA. Do tego na opinię uzupełniającą z zakresu medycyny sądowej. Gdy tylko te opinie wpłyną do prokuratury, wyznaczony zostanie termin końcowego zaznajomienia i sprawa zostanie zakończona aktem oskarżenia - wyjaśnia prok. Marcin Kozak.

Zarzut dla Dariusza L. nie uległ zmianie.

Dominik Smagała

Nie tylko wlepiają mandaty. Miła policyjna interwencja drogówki

POWIAT OPOLSKI:
Nie mandat, nie pościg i nie groźna interwencja, ale... zwykła ludzka pomoc. Policjanci z opolskiej drogówki pokazali, że policyjna służba to także codzienne wsparcie mieszkańców w drobnych, ale ważnych sytuacjach.

Do zdarzenia doszło podczas piątkowych (22 maja) działań „Bezpieczny Jednoślad" prowadzonych na terenie gminy Wilków. Funkcjonariusze Wydziału Ruchu Drogowego Komendy Powiatowej Policji w Opolu Lubelskim patrolowali okolicę, gdy zauważyli stojącą przy drodze starszą kobietę i rower, przy którym wyraźnie próbowała coś naprawić.

Fot. KPP Opole Lubelskie

Seniorka nie potrafiła poradzić sobie z naprawą roweru. Na szczęście z pomocą przybyli mundurowi

- Każda interwencja policjantów jest inna i należy być przygotowanym na różne scenariusze. Ludzie potrzebują pomocy w różnych życiowych sytuacjach. Niektóre z nich wymagają jedynie poświęcenia chwili czasu i chęci pomocy. I taką interwencję ostatnio przeprowadzili policjanci z Wydziału Ruchu Drogowego Komendy Powiatowej Policji w Opolu Lubelskim - podkreśla podkomisarz Katarzyna Bigos, rzeczniczka prasowa Komendy Powiatowej Policji w Opolu Lubelskim.

Policjanci zatrzymali się i zapytali, czy potrzebuje pomocy. Seniorka wyjaśniła, że podczas jazdy spadł jej łańcuch, a mimo prób nie potrafi samodzielnie usunąć usterki.

Mundurowi bez chwili wahania zabrali się do pracy. Po kilku minutach rower był już sprawny, a mieszkanka powiatu opolskiego mogła bezpiecznie kontynuować podróż.

– Ta sytuacja po raz kolejny pokazuje, że policyjna służba to nie tylko reagowanie na przestępstwa i wykroczenia, ale także codzienna pomoc mieszkańcom w trudnych sytuacjach. Policjanci z opolskiej komendy każdego dnia udowadniają, że hasło „Pomagamy i chronimy" ma dla nich realne znaczenie – dodaje podkomisarz Katarzyna Bigos.

Agnieszka Gołębiowska

REG

eprasa.pl c37ddfeddd

Natalia Kursa z tytułem Miss LV Bet

Reprezentantka Dęblina Natalia Kursa odniosła znaczący sukces w konkursie Polska Miss Województwa Lubelskiego. W gronie 24 finalistek z całego regionu zdobyła tytuł Miss LV Bet, który zapewnił jej automatyczny awans do ogólnopolskiego finału konkursu.

Finałowa gala odbyła się w Hotelu Victoria w Lublinie i zgromadziła kandydatki z całego województwa lubelskiego. Natalia reprezentowała powiat rycki, mierząc się z 23 rywalkami.

- Udało mi się dostać do ogólnopolskiego etapu, więc przede mną kolejny ogromny krok w tej przygodzie. Bardzo się cieszę i jestem wdzięczna za tę szansę - mówi Natalia.

Jak podkreśla, poziom konkursu był bardzo wysoki, a emocje towarzyszące gali ogromne. - Było 23 rywalki, dlatego tym bardziej stres i emocje były ogromne. Każda dziewczyna prezentowała wysoki poziom i dawała z siebie wszystko - wspomina.

Od spontanicznej decyzji do wielkiego sukcesu

Jeszcze kilka miesięcy temu Natalia nie planowała udziału w konkursie piękności. Jak sama przyznaje, decyzja o zgłoszeniu była całkowicie spontaniczna. - Sama raczej nie wpadłabym na to, żeby się zgłosić, bo nie był to mój wcześniej zaplanowany cel. Dużą rolę odegrała moja szefowa, która mnie do tego mocno zmotywowała i dodała mi odwagi. Przełamałam się i pomyślałam: „czemu nie?". Uznałam, że to może być coś nowego, ciekawego i przede wszystkim coś, co pozwoli mi wyjść ze strefy komfortu - opowiada.

Początkowo traktowała udział przede wszystkim jako przygodę i okazję do zdobycia nowych doświadczeń. - Nie miałam żadnej presji ani konkretnych oczekiwań. Chciałam po prostu spróbować czegoś innego, zobaczyć, jak to wygląda od środka i przeżyć coś, czego wcześniej nie znałam. Z czasem zaczęłam to traktować poważniej, bo pojawiły się kolejne etapy i większe emocje - dodaje.

Dzień pełen emocji

Finałowa gala poprzedzona była wielogodzinnymi przygotowaniami. Dzień rozpoczął się dla Natalii już o świcie. - Przygotowania zaczęłam od godziny 6:30, ponieważ o 12:00 musiałam być już na próbach. Sama gala rozpoczęła się o godzinie 18.00. To był bardzo intensywny dzień pełen emocji, makijaży, fryzur i ostatnich poprawek przed wyjściem na scenę - opowiada.

Reprezentantka Dęblina Natalia Kursa odniosła znaczący sukces w konkursie Polska Miss Województwa Lubelskiego. W gronie 24 finalistek z całego regionu zdobyła tytuł Miss LV Bet, który zapewnił jej automatyczny awans do ogólnopolskiego finału konkursu

Tytuł Miss LV BET (lub Polska Miss LV BET) to jedno z wyróżnień (dodatkowych) przyznawanych uczestniczkom podczas regionalnych etapów konkursu piękności Polska Miss. Laureatki tego tytułu, podobnie jak zdobywczynie głównych koron, zyskują bezpośredni awans do ogólnopolskiego półfinału konkursu

Choć dla wielu uczestniczek stres jest naturalnym elementem konkursu, w przypadku Natalii wyzwanie miało dodatkowy wymiar. Otwarcie mówi o swoich zmaganiach z napadami lęku i atakami paniki. - Dla mnie to było duże wyzwanie psychiczne, bo zmagam się z napadami lęku i atakami paniki, więc emocje były momentami naprawdę ogromne. Mimo tego starałam się opanować stres i po prostu cieszyć się chwilą - dodaje.

W tych trudnych momentach mogła liczyć na wsparcie najbliższych. - Tego dnia największe wsparcie miałam od osób, które bardzo mnie motywowały i pomagały mi opanować stres. Przy mnie była mama Krysia, brat Piotrek, bratowa Julita oraz mój znajomy Tomasz. Reszta osób, które nie mogły być na miejscu, oglądała transmisję na żywo - mówi.

Fryzjerka z pasją i mama

Na co dzień Natalia pracuje jako fryzjerka w salonie Beauty UA.

Jednocześnie przyznaje, że największą motywacją pozostaje dla niej rodzina, a szczególnie syn. - Najważniejsze dla mnie jest szczęście mojego synka. Chciałabym, żeby dorastał w miłości i poczuciu bezpieczeństwa. Marzę też o własnym salonie fryzjerskim i stworzeniu czegoś swojego, opartego na pasji. Małymi krokami staram się to realizować - dodaje.

Zdobycie tytułu Miss LV Bet oznacza automatyczny awans do etapu ogólnopolskiego. Dokładny termin finału nie został jeszcze ogłoszony, jednak Natalia już przygotowuje się do kolejnego wyzwania. - Teraz przede mną przygotowania do ogólnopolskiego etapu. Na ten moment czekamy jeszcze na więcej szczegółów i oficjalny termin gali - mówi.

Jak sama podkreśla, w konkursach tego typu kluczowe są nie tylko wygląd i prezentacja sceniczna, ale przede wszystkim autentyczność. - Najważniejsza jest osobowość i naturalność. Trzeba pokazać siebie taką, jaka jest się naprawdę. Liczy się pewność siebie, sposób bycia, zaangażowanie i pozytywna energia - dodaje.

mp

» DODATEK TELEWIZYJNY

PIĄTEK 5 Czerwca

TVP 1 (DVB-T)

7.00 Msza św. na Jasnej Górze **7.30** Welon, fura i brawura (1) **8.00** Serwis Info **8.15** Czterdziestolatek (5): Kondycja fizyczna, czyli walka z metryką **9.15** Ranczo (48): Bohaterski strajk **10.15** Komisarz Alex (57): Zabójczy gaz **11.05** Ojciec Mateusz (163): Osaczenie **12.00** Serwis Info **12.10** Agrobiznes **12.40** Magazyn rolniczy **12.55** Najsilniejsi na sawannie **14.00** Złoty chłopak (306)

15.00 Serwis Info – magazyn
15.25 Gra słów. Krzyżówka
16.00 Dziedzictwo (939)
17.00 Teleexpress
17.25 Jaka to melodia?
18.05 Reporterzy – magazyn
18.25 Akacjowa 38 (884)
19.30 19.30
19.40 Pytanie dnia
20.00 63. KFPP w Opolu: Premiery – transmisja
21.55 63. KFPP w Opolu: Hip-hop. Jedno podwórko 2 – transmisja festiwalu
23.50 Z biegiem lat, z biegiem dni (3-opis**, 4)** – serial obyczaj. Polska 1980 Reż. Andrzej Wajda, Edward Kłosiński Julka, córka pani Chomińskiej, z zapałem i nie bez sukcesów uprawia malarstwo. Niebawem wchodzi jednak w wiek zdatny do zamążpójścia i matka postanawia wydać ją za jakiegoś zamożnego kandydata.
2.35 Wałęsa. Człowiek ★★★ **z nadziei** – film biograficzny Polska 2013 Reż. Andrzej Wajda, wyk. Robert Więckiewicz, Agnieszka Grochowska

TVP 2 (DVB-T)

5.30 M jak miłość (1770) **6.25** Anna Dymna – spotkajmy się (445) **6.55** Barwy szczęścia (3328) **7.30** Pytanie na śniadanie – program inf.-publicystyczny **11.30** Operacja zdrowie **12.05** Rodzinka.pl (4): Siła argumentu, argument siły **12.35** Koło fortuny **13.15** Panna młoda (114) – serial obycz. Turcja 2024 **14.05** Va banque **14.35** Na sygnale (848): Na ostrzu noża – serial obycz. Polska 2026

15.05 La Promesa – pałac tajemnic (405)
16.00 Koło fortuny – teleturniej
16.35 Familiada – teleturniej
17.20 Panna młoda (115)
18.15 Va banque – teleturniej
18.50 Jeden z dziesięciu
19.25 Barwy szczęścia (3328) – serial Polska 2026
19.55 Domowe patenty – felieton
20.05 Rodzinka.pl (295)
20.40 Papillon. Motylek ★★★★ – dramat obyczaj. Czechy/Hiszp./USA 2017 Reż. Michael Noer, wyk. Charlie Hunnam
23.00 Człowiek w żelaznej ★★★ **masce** – film historyczny USA/Francja 1998 Reż. Randall Wallace, wyk. Leonardo DiCaprio, Jeremy Irons, John Malkovich Muszkieterowie postanawiają zemścić się na okrutnym królu, osadzając na tronie jego brata, trzymanego w więzieniu w żelaznej masce.
1.15 Dla ciebie wszystko ★★★ – melodramat USA 2014
3.25 Księżniczka na Manhattanie ★★★ – komedia romantyczna USA/Kanada 2022

Polsat (DVB-T)

5.25 Telezakupy TV Okazje – program promocyjno-reklamowy **6.00** Nowy dzień – magazyn informacyjny telewizji Polsat **8.00** Halo tu Polsat – program informacyjno-publicystyczny **11.30** Gliniarze (820-822): Przynęta / Kanciarze / Pojedynek – serial fabularno-dokumentalny Polska 2023 **14.40** Dlaczego ja? (1462): Błędy młodości – serial fabularno-dokumentalny Polska 2025

15.50 Wydarzenia
16.10 Pogoda
16.15 Interwencja – magazyn
16.30 Na ratunek 112 (1059)
17.00 Gliniarze (1027): Złoto W lesie zostają odkryte zwłoki młodej kobiety i szczątki zaginionego rok wcześniej mężczyzny. Natalia i Kuba sprawdzają hipotezę, że sprawcą jest seryjny zabójca.
18.00 Pierwsza miłość (4231) – serial Polska 2026
18.50 Wydarzenia
19.20 Gość „Wydarzeń"
19.50 Piraci z Karaibów: Klątwa ★★★★ **Czarnej Perły** – film przyg. USA 2003 Reż. Gore Verbinski, wyk. Johnny Depp, Orlando Bloom, Keira Knightley
23.00 Nowy początek ★★★★ – film sf USA/Kanada 2016 Reż. Denis Villeneuve, wyk. Amy Adams, Jeremy Renner, Forest Whitaker
1.30 Ksiądz – film sensacyjny ★★★ USA 2011 Reż. Scott Stewart, wyk. Paul Bettany, Karl Urban, Cam Gigandet
3.30 Nasz nowy dom

TVN (DVB-T)

5.00 Nauka jazdy (24) **5.40** Uwaga! – magazyn**5.55** Ukryta prawda (1659) **6.50** Kuchenne rewolucje: Łódź – „Świńskie sprawki" **7.45** Dzień Dobry TVN – program informacyjno-publicystyczny **11.30** Gliniarze (820-822): Przynęta / Kanciarze / Pojedynek – serial fabularno-dokumentalny Polska 2023 **14.40** Dlaczego ja? (1462): Błędy młodości – serial fabularno-dokumentalny Polska 2025

16.50 Szpital św. Anny (40) Dzień przed ślubem z Filipem Zosia odwiedza Sandrę i Kalinkę. Michalina Rataj przekazuje Kai nowe wieści w sprawie Wrońskiego.
17.55 Detektywi (139)
19.00 Fakty
19.35 Raport Roland Garros
19.50 Uwaga! – magazyn
20.00 Diuna – film sf ★★★★ USA/Kanada 2021 Reż. Denis Villeneuve, wyk. Timothée Chalamet, Rebecca Ferguson, Zendaya
23.20 Zakonnica ★★★ – horror USA 2018 Reż. Corin Hardy, wyk. Demián Bichir, Taissa Farmiga, Jonas Bloquet Kiedy młoda zakonnica ginie w klasztorze w Rumunii, Watykan wysyła księdza i nowicjuszkę, by przyjrzeli się sprawie. Ryzykując życie, odkrywają sekret zakonu.
1.20 Plan ucieczki ★★★ – film sens. USA 2013 Reż. Mikael Håfström, wyk. Sylvester Stallone, Arnold Schwarzenegger
3.45 Kuba Wojewódzki

TVN 7 (DVB-T)

6.50 Szkoła (702, 703) **8.45** Ukryta prawda (1312, 1394, 1395) **11.55** W-11 Wydział Śledczy (1023-1025) **14.00** Detektywi (97) **15.00** Szpital (743) **16.00** Sędzia Anna Maria Wesołowska (470, 471) **18.00** Sekrety życia (33) **19.00** Ukryta prawda (1504) **20.00** ★★★ Seks w wielkim mieście – komedia romant. USA 2008, reż. Michael Patrick King, wyk. Sarah Jessica Parker, Kim Cattrall **23.10** ★★★★ Wzgórza marzeń – musical USA 2021, reż. Jon M. Chu, wyk. Anthony Ramos **2.05** Lego Ninjago – film anim. USA/Dania/Australia 2017

TVP Kultura (DVB-T)

10.10 ★★★★ Uczta Babette – dram.a Dania 1987 **12.15** Roman Wilhelmi – „Podróże w czasie" **12.55** Humor Wiesława Michnikowskiego **14.00** ★★★ Jesienią o szczęściu – dram. Polska **15.15** ★★★★ Nasz człowiek w Hawanie – film obycz. W. Bryt. 1959 **17.10** Zmiennicy (11) **18.20** Video Killed the Radio Star **18.55** Pan wzywał, Milordzie? (5) **20.00** ★★★★ Królowa Margot – film hist. Fr./Wł. 1994 **22.45** Powrót Sherlocka Holmesa (1) **23.55** ★★★ Nigdy nie mów nigdy – film sens. W. Bryt./USA 1983

TVP Sport (DVB-T)

8.15 Piłka nożna: Francja – Wybrzeże Kości Słoniowej **10.15** Piłka nożna: 2. półfinał **12.15** Piłka nożna (tow.): Polska – Nigeria **14.30** Mundial. Teatr emocji **15.30** Hokej na lodzie: NHL **17.15** Studio **17.55 (L)** Piłka nożna: Eliminacje MŚ (k) strefy UEFA: Polska – Francja **20.20 (L)** Koszykówka uliczna 3x3: MŚ w Warszawie: 5. dzień – turniej (k) **22.15** Sportowy wieczór **22.45** Piłka nożna: Eliminacje MŚ (k) strefy UEFA: Polska – Francja **0.55** Boks: Mario Barrios – Manny Pacquiao **2.00 (L)** Koszykówka: NBA

TV 4 (DVB-T)

6.00 Strażnik Teksasu (10, 11) **7.55** Bogaty dom – biedny dom (126) **8.55** Policjantki i policjanci (460, 461) **10.55** Na ratunek 112 (1120, 479) **11.55** Dlaczego ja? (1547, 1548) **13.55** Trudne sprawy (1316-13-18) **16.55** Policjantki i policjanci (1374) **18.00** Łowcy skarbów. Kto da więcej (61) **19.00** Policjantki i policjanci (1375) **20.00** Gwiazdy kabaretu (170, 178) **22.05** ★★★★ Ewolucja planety małp – film sf USA/W. Bryt./Kanada 2014, reż. Matt Reeves, wyk. Andy Serkis, Gary Oldman **0.50** STOP Drogówka (374) **1.55** Love Island. Wyspa miłości (6)

TV Trwam (DVB-T)

11.35 Natura et Homo **12.20** Głos serca (126) **13.05** Woda i las. Źródło życia na Ziemi **13.30** Msza św. z Jasnej Góry **14.30** Drzwi do lasu **15.00** Modlitwa w Godzinie Miłosierdzia **15.20** Mocni w wierze **16.10** Natura obiektywnie **16.40** Wielkopolanie nad Wisłą **17.30** Łączy nas historia **18.15** Westerplatte młodych **19.00** Warto zauważyć... w mijającym tygodniu **19.30** Historie Starego Testamentu – film animowany **19.45** Modlitwa z telefonicz. udziałem dzieci **20.00** Informacje **20.20** Różaniec **21.00** Apel Jasnogórski

TV Puls (DVB-T)

8.00 Kobra – oddział specjalny (3, 4) **10.00** Maria z przedmieścia (5, 6) **11.55** Nie igraj z aniołem (89) **12.55** Wspaniałe stulecie (23) **13.45** ★★★★ Ja cię kocham, a ty śpisz – komedia rom. USA 1995 **15.55** ★★★ Kariera frajera – komedia USA 1998 **17.45** ★★★ Pożyczony narzeczony – komedia romant. USA 2011 **20.00** ★★ Transporter: Nowa moc – film sensac. Francja. 2015 **22.00** ★★★★ Non stop – film sens. W. Bryt./Fr./USA/Kan. 2014 **0.05** ★★★ Kobiety mafii – film sensac. Polska 2018

★★★★★ koniecznie ★★★★ zdecydowanie tak ★★★ możesz ★★ nie musisz ★ zdecydowanie nie **(L)** na żywo

DVB-T stacje dostępne w naziemnej telewizji cyfrowej

REG

eprasa.pl c37ddfeddd

SOBOTA 6 Czerwca

TVP 1

7.00 Msza św. na Jasnej Górze **7.40** Rok w ogrodzie **8.05** Rok w ogrodzie extra **8.20** Pełnosprawni **8.50** Ranczo (49): Debata **9.50** Komisarz Alex (58) **10.45** Ojciec Mateusz (164) **11.40** Mali mieszkańcy Półwyspu Iberyjskiego: Zadziwiający tancerze i potomkowie smoków **12.55** ★★★ Fanfan Tulipan – film przygodowy Francja 2003 **14.40** Domowe patenty **14.45** Okrasa łamie przepisy

15.20 Tacy byliśmy: Na opolskiej scenie – cykl reportaży
16.00 Dziedzictwo (940)
17.00 Teleexpress
17.15 Orędzie arcybiskupa Adriana Galbasa na Święto Dziękczynienia
17.30 Rolnik szuka żony (1) Edycja programu z 2025 roku, pełnego marzeń i wielkich emocji. Marta Manowska spotyka się z Barbarą, Arkadiuszem, Gabrielem, Krzysztofem i Rolandem, którzy szukają prawdziwej miłości.
18.40 Jaka to melodia?
19.30 19.30
19.45 Pytanie dnia
20.00 63. KFPP w Opolu: „Autobiografia" – jubileusz Bogdana Olewicza
21.55 63. KFPP w Opolu: Kabaret Neo-Nówka. 26-lecie – transmisja
23.40 Z biegiem lat, z biegiem dni (5, 6) – serial obyczaj. Polska 1980
2.15 Tylko strach – dramat ★★★★ obyczajowy Polska 1993 Reż. Barbara Sass, wyk. Anna Dymna, Dorota Segda, Jerzy Trela

TVP 2

5.10 Barwy szczęścia (3324, 3325) **6.25** M jak miłość (1913) **7.30** Pytanie na śniadanie – program inform.-publicystyczny **10.55** Górna półka smaku – magazyn **11.25** Zmiennicy (1): Ceny umowne – serial komediowy Polska 1986 **12.30** Festiwal Zaczarowanej Piosenki **13.05** Panna młoda (115) – serial obyczaj. Turcja 2024 **14.00** Familiada **14.35** Koło fortuny – teleturniej

15.15 Szansa na sukces. Opole 2026: Big Cyc – show
16.20 Na dobre i na złe (983) – serial obycz. Polska
17.20 Panna młoda (116)
18.15 Va banque – teleturniej
18.45 Wyższa Szkoła Jazdy
19.10 Słowo na niedzielę
19.25 Rodzinka.pl (296): Staszek Natalia zaprasza Paulę do domu. Ludwik próbuje ocieplić relacje z Adelą. Boscy z przyjaciółmi wspominają zmarłego rówieśnika. Natalia chce namówić Ludwika na zmianę stylu życia na zdrowszy.
20.00 Strażnik – thriller USA 2006 ★★★ Reż. Clark Johnson, wyk. Michael Douglas, Kiefer Sutherland, Eva Longoria
21.55 W deszczowy dzień ★★★ **w Nowym Jorku** – komedia romantyczna USA 2019 Reż. Woody Allen, wyk. Timothée Chalamet, Elle Fanning, Selena Gomez
23.35 Papillon. Motylek ★★★★ – dramat obyczajowy Czechy/Hiszpania/USA 2017
2.00 Człowiek w żelaznej ★★★ **masce** – film historyczny USA/Francja 1998

Polsat

5.40 Telezakupy TV Okazje **6.00** Nowy dzień **8.00** Halo tu Polsat – program informacyjno-publicystyczny **11.20** Ewa gotuje **11.55** ★★★ Dziennik cwaniaczka – komedia USA/W. Bryt. 2010, reż. Thor Freudenthal, wyk. Zachary Gordon, Robert Capron **13.50** ★★★ Pokojówka na Manhattanie – komedia USA 2002, reż. Wayne Wang, wyk. Jennifer Lopez, Ralph Fiennes, Natasha Richardson

16.20 Kochaj albo rzuć ★★★★ – komedia Polska 1977 Reż. Sylwester Chęciński, wyk. Władysław Hańcza, Irena Karel, Anna Dymna
18.50 Wydarzenia
19.15 Prezydenci i premierzy
19.55 Świętokrzyska Gala Kabaretowa 2025
23.15 Venom – film sensacyjny ★★★ USA/Chiny 2018 Reż. Ruben Fleischer, wyk. Tom Hardy, Michelle Williams, Riz Ahmed Eddie poświęcił życie, aby zdemaskować firmę Life Foundation. Obsesja zniszczyła mu karierę i związek z Anną. Pewnego dnia jego ciało zostaje opanowane przez obcego zwanego Venomem.
1.45 Złoto pustyni – dramat woj. ★★★★ USA/Australia 1999 Reż. David O. Russell, wyk. George Clooney, Mark Wahlberg, Ice Cube Amerykanie prowadzą działania wojenne w Iraku. Major Archie zdobywa informacje o złocie ukrytym przez Saddama Husajna gdzieś na pustyni.
4.10 Kabaretowa Ekstraklasa

TVN

5.15 Nauka jazdy (25) **5.40** Uwaga! **5.55** Ukryta prawda (1660) **6.50** Pogromcy chaosu (5) **7.45** Dzień Dobry TVN – program inform.-publicyst. **11.30** Na Wspólnej (4221-4223) **13.25** Młode gliny (2) – serial kryminalny Polska **14.30** ★★★ Clifford. Wielki czerwony pies – film familijny USA/Kanada/Wielka Brytania 2021, reż. Walt Becker, wyk. Darby Camp, Jack Whitehall, Tony Hale

16.35 Poszukiwacze zaginionej ★★★★ **arki** – film przyg. USA 1981
19.00 Fakty
19.35 Raport Roland Garros
19.45 Uwaga! – magazyn
20.00 P.S. Kocham Cię ★★★★ – melodr. USA 2007 Reż. Richard LaGravenese, wyk. Hilary Swank, Gerard Butler, Harry Connick Jr.
22.45 Trzy tysiące lat tęsknoty ★★★ – dramat obyczaj. USA/Australia 2022 Reż. George Miller, wyk. Tilda Swinton, Idris Elba, Alyla Browne
0.55 Dom w głębi lasu ★★★★ – horror USA/Kanada 2011 Reż. Drew Goddard, wyk. Kristen Connolly, Chris Hemsworth Grupa przyjaciół wybiera się na weekend do domku w głębi lasu. Odczytanie fragmentu starego pamiętnika sprawia, że w chacie objawiają się złowrogie siły.
3.00 Szpital św. Anny (106)
4.00 Uwaga! – magazyn
4.15 Nauka jazdy
4.45 Recepta na stary dom – serial dok. USA 2018

TVN 7

6.15 Wiza na miłość: pierwsze spotkanie (16) **7.10** New Looney Tunes (19-21) **7.55** Sonic: Szybki jak błyskawica II – film anim. USA/Jap./Kan./W. Bryt. 2022 **10.25** Zgłoś remont (1) **11.25** Mówię Wam (16) **12.40** Ukryta prawda (1386, 1387) **14.45** Szpital św. Anny (1, 2) **16.45** Detektywi (321) **17.45** ★★★ Bardzo dziki Zachód – film sens. USA 1999 **20.00** ★★★ Ocean's 8 – kom. sens. USA 2018, reż. Gary Ross, wyk. Sandra Bullock **22.20** ★★★★ Wszystko wszędzie naraz – kom. USA 2022 **1.05** ★★★★ Efekt motyla – thriller USA/Kan. 2004 **3.30** Fachowcy (18)

TV 4

5.30 Telezakupy TV Okazje **6.00** Łowcy skarbów. Kto da więcej (182) **7.00** Galileo (1136, 1137) **9.05** #JesteśmyDlaDzieci (331) **9.30** Galileo (1138) **10.30** Mini Galileo (72) **10.40** Galileo (1200, 1201) **12.45** ★★★ Bezsenność w Seattle – komedia rom. USA 1993, reż. Nora Ephron, wyk. Meg Ryan, Tom Hanks **14.55** Policjantki i policjanci (1426-1430) – serial obyczaj. Polska 2026 **20.00** Sprawiedliwi. Trójmiasto (105-108) – serial krym. Polska 2026 **0.00** Gwiazdy kabaretu (50, 177) **2.05** STOP Drogówka (349) **3.05** Interwencja (5911)

TVP Kultura

9.40 ★★★ Zabawa w chowanego – film obycz. Polska 1986 **10.45** Kosmos 1999 **11.50** Wenecja, miasto wyrosłe z bagien **13.00** ★★★ Duma i namiętność – dram. obycz. USA 1957 **15.25** Kariera Nikodema Dyzmy (1) **16.30** ★★★★ Uczta Babette – dramat Dania 1987 **18.25** Kantor i Jarema. Powrót do Wenecji **19.00** Konkurs Eurowizji dla Młodych Muzyków – Erywań – Armenia 2026 **21.15** ★★★ Kraina wielkiego nieba – dram. USA 2018 **23.10** ★★★★ Królowa Margot – film hist. Fr./Włochy/Niemcy 1994

TV Trwam

11.30 Podróż Apostolska Papieża Leona XIV do Hiszpanii **12.03** Informacje **13.30** Msza święta z Jasnej Góry **14.20** Muzyczne chwile **14.45** Jak wygrać małżeństwo? **15.00** XXX Spotkanie Młodych Lednica 2000 **16.10** Historia PL **17.00** Polka **17.30** XXX Spotkanie Młodych Lednica 2000 **18.15** Rozmowy niedokończone **19.30** Manna z nieba **19.45** Modlitwa z telefonicz. udziałem dzieci **20.00** Informacje **20.30** Podróż Apostolska Papieża Leona XIV do Hiszpanii **22.00** XXX Spotkanie Młodych Lednica 2000

TVP Sport

8.35 Koszykówka uliczna 3x3: MŚ w Warszawie: 5. dzień – turniej kobiet i mężczyzn – 1/8 finału – trzy wybrane mecze **10.05** Koszykówka: NBA: Finał – 2. mecz **12.10** Droga do mundialu **13.15** Studio **13.40** (L) Piłka nożna: Betclic 2. Liga: Baraż – finał **16.45** Studio **16.55** (L) Koszykówka uliczna 3x3: MŚ w Warszawie: 6. dzień – turniej kobiet i mężczyzn – ćwierćfinały **22.00** Sportowy wieczór **22.25** (L) Boks: Chris Billam-Smith – Ryan Rozicki **2.00** (L) Hokej na lodzie: NHL: Finał – 3. mecz

TV Puls

5.00 Dyżur (31, 32) **6.00** Kobra – oddział specjalny (1, 3-4) **9.00** Taki jest świat (23, 22) **10.00** Lombard. Życie pod zastaw (484-489, 964-967) **20.00** ★★★ Anna – film sens. Fr. 2019, reż. Luc Besson, wyk. Sasha Luss, Helen Mirren **22.20** ★★★ Kandahar – film sens. USA/Arab. Saud. 2023, reż. Ric Roman Waugh, wyk. Gerard Butler **0.55** ★★★ Kobiety mafii 2 – film sens. Polska 2019, reż. Patryk Vega, wyk. Angie Cepeda, Agnieszka Dygant **3.45** Taki jest świat (23) **4.15** Menu na miarę (1)

★★★★★ koniecznie ★★★★ zdecydowanie tak ★★★ możesz ★★ nie musisz ★ zdecydowanie nie (L) na żywo

DVB-T stacje dostępne w naziemnej telewizji cyfrowej

NIEDZIELA 7 Czerwca

TVP 1

7.00 Msza św. w Krakowie Łagiewnikach **8.00** Tydzień **8.30** Alternatywy 4 (9): Upadek **9.50** Stawka większa niż życie (1): Wiem, kim jesteś **10.55** Ojciec Mateusz (165): Piotruś Pan **11.55** Między ziemią a niebem **12.00** Anioł Pański **12.15** Między ziemią a niebem **12.45** Portret kapłana (11): Ks. Krystian SDB **13.05** Planeta zmian II (1): Malediwy, USA i Grenlandia **14.15** Dom (19)

16.00 Dziedzictwo (941) – serial obycz. Turcja 2020
17.00 Teleexpress
17.35 Żona dla Polaka (1) – reality show Polska 2024 Czterech kawalerów polskiego pochodzenia mieszkających w USA – Mariusz, Mateusz, Sebastian i Łukasz – postanawia odnaleźć swoją drugą połówkę wśród kobiet, któe przyleciały z Polski.
18.40 Jaka to melodia?
19.30 19.30
19.45 Pytanie dnia
20.00 63. KFPP w Opolu: 45 lat – jubileusz Lady Pank
23.50 Z biegiem lat, z biegiem dni (7, 8-opis) – serial obyczaj. Polska 1980 Reż. Andrzej Wajda, wyk. Leszek Piskorz, Anna Polony, Jerzy Bińczycki Nadchodzi rok 1914. Wszyscy mówią o zbliżającej się wojnie, która może przynieść Polsce wyzwolenie.
3.10 Fanfan Tulipan – film ★★★ przygodowy Francja 2003 Reż. Gérard Krawczyk, wyk. Vincent Perez, Penélope Cruz, Didier Bourdon

TVP 2

5.10 Barwy szczęścia (3327, 3328) – serial Polska 2026 **6.25** M jak miłość (1914) – serial obyczajowy Polska 2026 **7.30** Pytanie na śniadanie – program informacyjno-publicystyczny **11.20** Domowe patenty **11.25** Tamte lata, tamte dni (50): Andrzej Grabowski **12.00** Wyspa dzieci, czyli muzyczni spadkobiercy zespołu 2 Plus 1 – koncert **14.00** Familiada – teleturniej **14.35** Koło fortuny

15.10 Szansa na sukces. Opole 2026: Ralph Kaminski
16.15 Tak to leciało! – teleturniej
17.15 Harald i Sonja: miłość wbrew regułom (3)
18.30 Pan Mama (58)
19.00 Śmietanka towarzyska ★★★ – komedia USA 2016 Reż. Woody Allen, wyk. Jesse Eisenberg, Kristen Stewart, Steve Carell
20.40 Wielkie oczy – film ★★★★ biograf. USA/Kanada 2014 Reż. Tim Burton, wyk. Amy Adams, Christoph Waltz, Danny Huston Lata 60. XX w. Świat zachwyca się portretami kobiet i dzieci o wielkich oczach, których autorstwo przypisuje sobie Walter Keane. Żyjąca w cieniu męża malarka postanawia wyjawić prawdę.
22.40 Strażnik ★★★ – thriller USA 2006
0.35 Krucjata. Znak bliźniąt (12) – serial krym. Polska
1.35 W deszczowy dzień ★★★ **w Nowym Jorku** – kom. romantyczna USA 2019
3.20 Akacjowa 38
4.35 Na dobre i na złe (887)

Polsat

5.25 Telezakupy TV Okazje – program reklamowy **6.00** Nowy dzień – magazyn informacyjny **8.00** Halo tu Polsat – program informacyjno-publicystyczny **11.45** Toy Story II – film animowany dla dzieci USA 1999, reż. John Lasseter, Ash Brannon, Lee Unkrich **13.45** Madagaskar II – film animowany USA 2008, reż. Tom McGrath, Eric Darnell, dub. Artur Żmijewski, Piotr Adamczyk, Małgorzata Kożuchowska

15.45 Piraci z Karaibów: Klątwa ★★★★ **Czarnej Perły** – film przygodowy USA 2003 Reż. Gore Verbinski, wyk. Johnny Depp, Orlando Bloom, Keira Knightley
18.50 Wydarzenia
19.35 Państwo w państwie
20.00 Najmro – komedia sensac. ★★★ Polska 2021 Reż. Mateusz Rakowicz, wyk. Dawid Ogrodnik, Jakub Gierszał, Olga Bołądź
22.10 Skołowani – komedia ★★★ obyczajowa Polska 2023 Reż. Jan Macierewicz, wyk. Michał Czernecki, Agnieszka Grochowska
0.40 Holmes i Watson ★★ – komedia USA/Kan. 2018 Reż. Etan Cohen, wyk. Will Ferrell, John C. Reilly, Ralph Fiennes Detektyw Sherlock Holmes i doktor John Watson znów łączą siły. Ich zadaniem jest zbadanie sprawy morderstwa w Pałacu Buckingham.
2.30 Świat według Kiepskich (579-581): Telewizor / Remont za friko / Daleki krewny z Ameryki

TVN

5.40 Uwaga! **5.55** Ukryta prawda (1661) – serial fab.-dokum. Polska 2024 **6.50** Bez kompleksów (5) – reality show Polska 2025 **7.45** Dzień Dobry TVN – program informacyjno-publicystyczny **11.30** Co za tydzień – magazyn **12.15** Ugotowani (1) **13.25** ★★★★ Wredne dziewczyny – komedia USA/Kanada 2004, reż. Mark Waters, wyk. Lindsay Lohan, Rachel McAdams, Jim Powers

15.30 Pan Samochodzik ★★★ **i templariusze** – film przygodowy Polska 2023 Reż. Antoni Nykowski, wyk. Mateusz Janicki, Sandra Drzymalska, Maria Dębska Historyk sztuki Tomasz znajduje krzyż, będący wskazówką do odkrycia skarbu templariuszy. Razem z harcerzami musi prześcignąć rywali, którzy nie cofną się przed niczym.
17.55 Kuchenne rewolucje: Wschowa – La Trattoria Familja – reality show
19.00 Fakty
19.35 Raport Roland Garros
19.45 Indiana Jones i Świątynia ★★★★ **Zagłady** – film przygodowy USA 1984
22.15 Sherlock Holmes ★★★★ – film kryminalny USA/Niemcy 2009 Reż. Guy Ritchie, wyk. Robert Downey Jr., Jude Law, Rachel McAdams
0.50 Szefowie wrogowie 2 ★★★ – komedia USA 2014 Reż. Sean Anders, wyk. Jason Bateman, Jennifer Aniston, Jamie Foxx

TVN 7

6.00 Wiza na miłość: pierwsze spotkanie (17) **6.55** New Looney Tunes (22, 23) **7.25** Dzieciak rządzi – film anim. USA 2017 **9.20** Ukryta prawda (1308, 1388, 1389) **15.10** Szpital św. Anny (3, 4) **17.00** Detektywi (322) **18.00** Madagaskar III – film anim. USA/Indie 2012 **20.00** ★★★ Jack Ryan: Teoria chaosu – thriller USA/Rosja/W. Bryt. 2014, reż. Kenneth Branagh **22.20** ★★★ Oszukać przeznaczenie – horror USA/Kan. 2000, reż. James Wong, wyk. Devon Sawa **0.20** ★★★★ Wejście smoka – film sens. Hongk./USA 1973 **2.30** Żyjąc z potworem

TV 4

6.00 Łowcy skarbów. Kto da więcej (184) **7.00** Wielkie tajemnice historii (9, 10) **8.50** Galileo (1202, 1203) **10.50** Mini Galileo (3) **11.05** Asterix kontra Cezar – film anim. Francja 1985 **12.45** ★★★★ Ewolucja planety małp – film sf USA/W. Bryt./Kan. 2014, reż. Matt Reeves, wyk. Andy Serkis **15.30** ★★★ Drużyna A – komedia sensac. USA 2010, reż. Joe Carnahan, wyk. Liam Neeson, Jessica Biel **17.55** Uroczysko (259-260, 157-158) **20.00** Sprawiedliwi – wydział kryminalny (988-991) **0.00** STOP Drogówka (350) **1.05** Wielkie tajemnice historii (11, 12)

TVP Kultura

9.20 Paryska 27 **10.00** Wenecja, miasto wyrosłe z bagien **11.10** Kosmos 1999 **12.10** Opole – koncertowe wspomnienia **12.30** 15. Krajowy Festiwal Piosenki Polskiej Opole '77 **14.00** ★★★ Zorro – film przyg. Wł./Fr. 1975 **16.10** Kariera Nikodema Dyzmy (2) **17.15** Studio Kultura – niedziela z... **18.10** ★★ Jest sprawa – komedia Polska 2003 **20.00** ★★★★ Pan od muzyki – dramat Fr./Szwajc. 2004 **21.45** Kulturalni **22.40** Banksy: Sztuka wyjęta spod prawa **0.45** Zakonnica – film anim.

TV Trwam

9.30 Wieluń był pierwszy **10.00** Podróż Apostolska Papieża Leona XIV do Hiszpanii **13.00** Bazylika Bożego Ciała w Krakowie **13.20** Przebudzenie giganta – św. Weronika Giuliani **15.00** Wieś to też Polska **16.10** Koncert życzeń **17.00** Natura et Homo **17.30** Sól Ziemi **18.00** Podróż Apostolska Papieża Leona XIV do Hiszpanii **19.30** Baśniowy teatr lalek **20.00** Informacje **20.20** Różaniec **21.00** Apel Jasnogórski **22.00** Mocni Jego mocą **22.30** Muzyczne chwile **22.45** Jak wygrać małżeństwo?

TVP Sport

8.50 Polska Liga Żeglarska: Ekstraklasa R1 Sopot **9.15** Hokej na lodzie: NHL **10.30** Futbol totalny **11.45** Mundial. Teatr emocji **13.45** (L) Lekkoatletyka: Halina Konopacka Classic w Warszawie **16.45** Studio **16.55** (L) Koszykówka uliczna 3x3: MŚ w Warszawie: 7. dzień **20.35** Studio **20.40** (L) Koszykówka uliczna 3x3: MŚ w Warszawie: 7. dzień **22.15** Sportowy wieczór **23.00** Piłka nożna: Mistrzostwa Europy mężczyzn do lat 17 w Estonii: Finał **1.10** Oktagon MMA: Gala 89 w Bratysławie

TV Puls

7.35 Don Matteo: Boski detektyw (9, 10) **9.45** Zaklinaczka duchów (59, 60) **11.40** ★★★ Krokodyl Dundee – kom. Australia 1986 **13.40** ★★★ Krokodyl Dundee II – kom. Australia/USA 1988 **15.55** ★★★ Wasabi: Hubert zawodowiec – kom. Jap./Fr. 2001 **17.55** ★★★★ Dirty Dancing – film muz. USA 1987 **20.00** ★★★ Bodyguard zawodowiec – film akcji USA/Hol./Kan./W. Bryt./Fr. 2017 **22.20** ★★ Plan emerytalny – kom. Kan./Kajm. 2023 **0.45** ★★★★ Stan gry – thriller USA/W. Bryt./Fr. 2009

★★★★★ koniecznie ★★★★ zdecydowanie tak ★★★ możesz ★★ nie musisz ★ zdecydowanie nie (L) na żywo

DVB-T stacje dostępne w naziemnej telewizji cyfrowej

REG

eprasa.pl c37ddfeddd

PONIEDZIAŁEK 8 Czerwca

TVP 1

7.00 Msza św. na Jasnej Górze **7.30** Studio Raban **8.00** Serwis Info **8.05** Pogoda Info **8.15** Czterdziestolatek (6): Włosy Flory, czyli labirynt **9.10** Ranczo (50): Kontratak **10.10** Komisarz Alex (59): Testament **11.05** Ojciec Mateusz (166) **12.00** Serwis Info **12.10** Agrobiznes **12.40** Rok w ogrodzie extra **12.55** Planeta zmian II (1): Malediwy, USA i Grenlandia **14.00** Złoty chłopak (307)

15.00 Serwis Info – magazyn
15.10 Pogoda Info
15.25 Gra słów. Krzyżówka
16.00 Dziedzictwo (942)
17.00 Teleexpress
17.25 Jaka to melodia?
18.05 Reporterzy – magazyn
18.25 Akacjowa 38 (885)
19.30 19.30
19.55 Pytanie dnia
20.30 Prokurator (1)
– serial krym. Polska 2015
Reż. Katarzyna Dominiak, Jacek Filipiak, Maria Skąpska, Jakub Wielecki
21.25 Uczciwy złodziej
★★★ – thriller USA 2020
Reż. Mark Williams, wyk. Liam Neeson, Kate Walsh, Robert Patrick
Złodziej Tom, aby zyskać możliwość spokojnego życia z ukochaną, zamierza pójść na układ z FBI i zwrócić ukradzione pieniądze. Ale okazuje się, że agentom nie można ufać.
23.15 Fenomen Fogga – film dokumentalny Polska 2023
0.20 Poznań 56
★★★ – dramat hist. Polska 1996
2.20 Słodkie oczy
★★★ – komedia Polska 1979

TVP 2

5.30 M jak miłość (1771) **6.25** Rodzina (nie od) święta **6.55** Barwy szczęścia (3329) **7.30** Pytanie na śniadanie – program informacyjno-publicystyczny **11.30** Okrasa łamie przepisy: Smaki Opolszczyzny **12.00** Wyższa Szkoła Jazdy (1) **12.35** Koło fortuny **13.15** Panna młoda (116) – serial obyczaj. Turcja 2024 **14.05** Va banque **14.35** Na sygnale (849) – serial obyczaj. Polska 2026

15.05 La Promesa – pałac tajemnic (406)
– telenowela Hiszp. 2023
16.00 Koło fortuny – teleturniej
16.35 Familiada – teleturniej
17.20 Panna młoda (117)
– serial obycz. Turcja 2024
18.15 Va banque – teleturniej
18.50 Jeden z dziesięciu
19.25 Barwy szczęścia (3329)
– serial Polska 2026
20.05 Omnibus – szybcy i mądrzy – teleturniej
20.55 Postaw na milion
21.50 Na sygnale (837, 838)
– serial obycz. Polska 2026
22.55 Ludzie i bogowie (7-opis**, 8)**
– serial hist. Polska 2020
Porucznik Martel, zdradzony przez Zajdera, trafia na Szucha, gdzie jest torturowany przez gestapowców. W końcu zgadza się na współpracę. Po wypuszczeniu kontaktuje się z podziemiem.
0.45 Na tropach przeszłości (4)
– serial krym. Fr. 2023
1.45 Nasz dom w górach (4): Taniec godowy – serial obyczaj. Niemcy 2018
2.40 Akacjowa 38
4.40 Na dobre i na złe (888)

Polsat

5.25 Telezakupy TV Okazje – program rekl. **6.00** Nowy dzień – magazyn informacyjny **8.30** Malanowski i Partnerzy (286, 287): Łowca nagród / Diabelski sąsiad **9.30** Trudne sprawy (1215, 1216): Pogubiona matka / Trzy babki – serial fab.-dok. Polska 2023 **11.35** Gliniarze (823-825): Oddychaj / Słodkie kłamstwa / Ośmiornica **14.40** Dlaczego ja? (1463): Brzdąc – serial fab.-dok. Polska 2025

15.50 Wydarzenia
16.15 Pogoda
16.20 Interwencja – magazyn
16.30 Na ratunek 112 (1060)
17.00 Gliniarze (1028)
18.00 Pierwsza miłość (4232)
– serial Polska 2026
18.50 Wydarzenia
19.15 Gość „Wydarzeń”
19.55 Milionerzy – teleturniej
20.35 Jurassic World – film
★★★★ przygodowy USA 2015
Reż. Colin Trevorrow, wyk. Chris Pratt, Bryce Dallas Howard, Nick Robinson
23.10 Salt – film sens. USA 2010
★★★★ Reż. Phillip Noyce, wyk. Angelina Jolie, Liev Schreiber, Chiwetel Ejiofor
Evelyn Salt zostaje oskarżona przez rosyjskiego zdrajcę Orłowa, że jest szpiegiem KGB i bierze udział w spisku, który ma ostatecznie doprowadzić do zniszczenia USA.
1.20 Searching
★★★ – thriller USA/Rosja 2018
Reż. Aneesh Chaganty, wyk. John Cho, Debra Messing, Michelle La
3.45 Ewa gotuje
4.40 Disco gramy!

TVN

5.15 Nauka jazdy (27)**5.40** Uwaga! **5.55** Ukryta prawda (1662) **6.50** Kuchenne rewolucje: Myszęcin – „Gościniec” **7.45** Dzień Dobry TVN – program inform.-publicystyczny **11.20** Doradca smaku – magazyn **11.25** Kuchenne rewolucje: Wschowa – La Trattoria Familja: Nowy Tomyśl – Oaza Smaku **13.40** Ukryta prawda (1637-1638, 1701) – serial fabularno-dokument. Polska 2024

16.50 Szpital św. Anny (41)
– serial obycz. Polska 2025
17.55 Detektywi (150)
19.00 Fakty
19.55 Uwaga! – magazyn
20.15 Na Wspólnej (4224)
– serial Polska 2026
20.50 Bitwa o gości
– reality show Polska 2025
22.00 Na skraju załamania
★★★ – thriller W. Bryt./USA 2024
Reż. Jeff Celentano, wyk. Minka Kelly, Dermot Mulroney, Maggie Grace
Cass była świadkiem tragedii na wiejskiej drodze. Po tym wydarzeniu nawiedza ją duch i Cass wątpi w swoje zdrowie psychiczne. Po serii przerażających wydarzeń wierzy, że będzie następną ofiarą.
0.05 Matrix – film sf USA 1999
★★★★ Reż. Andy Wachowski, Larry Wachowski, wyk. Keanu Reeves, Laurence Fishburne, Carrie-Anne Moss
2.55 Co za tydzień – magazyn
3.35 Szpital św. Anny (108)
– serial obycz. Polska 2026
4.35 Uwaga! – magazyn
4.55 Recepta na stary dom (3)
– serial dok. USA 2018

TVN 7

6.50 Szkoła (707, 708) **8.45** Ukryta prawda (1313, 1396) **11.55** W-11 Wydział Śledczy (1026-1028) **14.00** Detektywi (98) **15.00** Szpital (744) **16.00** Sędzia Anna Maria Wesołowska (472, 473) **18.00** Sekrety życia (34) **19.00** Ukryta prawda (1505) **20.00** ★★★ Sekret w ich oczach – film krym. USA/W. Bryt./Hiszpania/Korea Pd. 2015, reż. Billy Ray **22.25** ★★★ Seks w wielkim mieście – komedia rom. USA 2008, reż. Michael Patrick King, wyk. Sarah Jessica Parker **1.25** ★★★ Morderstwo doskonałe – film sens. USA 1998 **3.35** Mówię Wam (16)

TV 4

5.30 Telezakupy TV Okazje **6.00** Strażnik Teksasu (12, 13) **7.55** Bogaty dom – biedny dom (127) **8.55** Policjantki i policjanci (462, 463) **10.55** Na ratunek 112 (1121, 480) **11.55** Dlaczego ja? (1549, 1550) **13.55** Trudne sprawy (1319-1321) **16.55** Policjantki i policjanci (1375) **18.00** Łowcy skarbów. Kto da więcej (62) **19.00** Policjantki i policjanci (1376) **20.00** Uroczysko (165, 166) **21.00** Sprawiedliwi. Trójmiasto (109) **22.00** Sprawiedliwi – wydział kryminalny (992) **23.05** ★★ Legion – horror USA 2010 **1.15** Love Island. Wyspa miłości (7)

TVP Kultura

10.15 ★★★ Książę sezonu – kom. Polska 1970 **11.20** ★★★★ Parasolki z Cherbourga – film muz. Fr./Niemcy 1964 **13.00** Niepoprawny Belmondo **14.05** Kosmos 1999 **15.10** ★★ Goodbye Rockefeller – film dla młodz. Polska 1993 **16.55** Zmiennicy (12) **18.10** Dźwięk Nowego Jorku **18.55** Pan wzywał, Milordzie? (6) **20.00** ★★★★ Goldeneye – film sensac. W. Bryt./USA 1995 **22.20** ★★★★ Musisz żyć – dramat Polska 2000 **0.05** Sibelius. Siedem symfonii **1.35** Kulturalni **2.30** ★★★★ Pan od muzyki

TV Trwam

12.20 Kraina Sanu **13.10** Parafia pw. Świętej Rodziny **13.30** Msza święta z Jasnej Góry **14.20** Muzyczne chwile **14.30** Burza w okręgu krakowskim **15.00** Powstańczym śladem **15.50** Ma się rozumieć **16.10** Sanktuaria polskie **16.30** Porady medyczne bonifratrów **17.00** Świadkowie **17.30** Spotkanie Rodziny Radia Maryja **20.00** Informacje **20.20** Różaniec **20.50** Myśląc Ojczyzna **21.00** Apel Jasnogórski **21.40** Polski punkt widzenia **22.00** Podróż Apostolska Papieża Leona XIV do Hiszpanii

TVP Sport

8.35 Koszykówka uliczna 3x3: MŚ w Warszawie **9.30** Lekkoatletyka: Halina Konopacka Classic w Warszawie **11.45** Koszykówka uliczna 3x3: MŚ w Warszawie **13.45** FOGO Futsal Ekstraklasa: Piast Gliwice – Texom Eurobus Przemyśl **15.50** Koszykówka uliczna 3x3: MŚ w Warszawie **20.05** Piłka nożna: Liga Mistrzów UEFA: Paris Saint-Germain – Arsenal FC **22.15** Sportowy wieczór **22.50** Lekkoatletyka: Halina Konopacka Classic w Warszawie **1.05** Reportaż **1.30** NBA Action

TV Puls

6.00 Policjanci z Miami (5, 6) **8.00** Kobra – oddział specjalny (4, 5) **10.00** Maria z przedmieścia (7, 8) **12.00** Nie igraj z aniołem (90) **13.00** Wspaniałe stulecie (24) **14.00** Kurierzy (9) **15.00** Lombard. Życie pod zastaw (490, 491) **17.00** Kurierzy (10) **18.00** Lombard. Życie pod zastaw (967, 968) **20.00** ★ Najemnik – film sens. USA/Aruba/RPA 2006 **22.00** ★★ Zabić Salazara – film akcji USA/Monaco/Rum. 2016 **0.00** ★★★ Kolonia karna – film sf USA/W. Bryt. 1994 **2.25** Dzielnica strachu (447)

★★★★★ koniecznie ★★★★ zdecydowanie tak ★★★ możesz ★★ nie musisz ★ zdecydowanie nie **(L)** na żywo

DVB-T stacje dostępne w naziemnej telewizji cyfrowej

WTOREK 9 Czerwca

TVP 1

7.00 Msza św. na Jasnej Górze **7.30** Kościół z bliska **8.00** Serwis Info **8.05** Pogoda Info **8.15** Czterdziestolatek (7) **9.15** Ranczo (51): Fałszerze uczuć **10.10** Komisarz Alex (60): Gra pozorów **11.05** Ojciec Mateusz (167): Diabelski śmiech **12.00** Serwis Info **12.10** Agrobiznes **12.40** Magazyn rolniczy **12.55** Dzikie imperium (1): Rokselany, złote małpy z Hubei **14.00** Złoty chłopak (308)

15.00 Serwis Info – magazyn
15.10 Pogoda Info
15.25 Gra słów. Krzyżówka
16.00 Dziedzictwo (943)
17.00 Teleexpress
17.25 Jaka to melodia?
18.05 Reporterzy – magazyn
18.25 Akacjowa 38 (886)
Blanca wraca na Akacjową i oskarża matkę o porwanie syna i jego podmianę na zmarłą dziewczynkę. Pułkownik Valverde prosi Silvię o rękę. Paquito odkrywa, że Flora ma towary z przemytu.
19.30 19.30
19.55 Pytanie dnia
20.30 Prokurator (2) – serial krym.
21.25 Śmierć nadejdzie jutro
★★★ – film sens. W. Bryt./USA/Hiszpania/Islandia 2002
Reż. Lee Tamahori, wyk. Pierce Brosnan, Halle Berry, Toby Stephens
23.45 Katastrofa Air India. Jak do tego doszło? – film dokumentalny W. Bryt. 2025
0.45 Uczciwy złodziej
★★★ – thriller USA 2020
2.35 Poznań '56
★★★ – dramat hist. Polska 1996
4.30 Wykrywacz kłamstw

TVP 2

5.35 M jak miłość (1772) **6.30** Ukryta historia. Leśne kościoły **6.55** Barwy szczęścia (3330) **7.30** Pytanie na śniadanie – mag. inf. **11.30** Rodzinka.pl (5, 6): Dziewczyna Tomka / Co jest do jedzenia? – serial kom. Polska 2011 **12.35** Koło fortuny **13.15** Panna młoda (117) – serial obycz. Turcja 2024 **14.05** Va banque – teleturniej **14.35** Na sygnale (850): Sport to zdrowie – serial obycz. Polska 2026

15.05 La Promesa – pałac tajemnic (407)
16.00 Koło fortuny – teleturniej
16.35 Familiada – teleturniej
17.20 Panna młoda (118)
18.15 Va banque – teleturniej
18.50 Jeden z dziesięciu
19.25 Barwy szczęścia (3330)
– serial Polska 2026
20.05 Omnibus – szybcy i mądrzy – teleturniej
20.55 Postaw na milion
21.50 Na sygnale (839, 840-opis**)**
Zespół Banacha jedzie do mężczyzny, który ma poważne rany i krwotok. Obrażenia pacjenta od razu wydają się ratownikom podejrzane, a po chwili wychodzi na jaw, że ranny uciekł z więzienia.
22.55 Ludzie i bogowie (9, 10)
– serial hist. Polska 2020
0.45 Na tropach przeszłości (5)
– serial krym. Fr. 2023
1.45 Nasz dom w górach (5)
– serial obycz. Niemcy 2019
2.40 Dzieci wroga – film dokumentalny Szwecja/Dania/Katar 2021
3.45 Rodzinka.pl
– serial kom. Polska 2026
4.35 Na dobre i na złe (889)

Polsat

5.25 Telezakupy TV Okazje **6.00** Nowy dzień – program informacyjno-publicystyczny **8.30** Malanowski i Partnerzy (288, 289): Uwikłana / Powrót zza grobu **9.30** Trudne sprawy (1217, 1218): Cudze szczęście / Strach przed wyjawieniem prawdy **11.35** Gliniarze (826-828) – serial fabul.-dokum. Polska 2023 **14.40** Dlaczego ja? (1464): Łowczyni majątku – serial fab.-dok. Polska 2025

15.50 Wydarzenia
16.15 Pogoda
16.20 Interwencja – magazyn
16.30 Na ratunek 112 (1061): Idiotka – serial fab.-dok.
17.00 Gliniarze (1029) – serial fab.-dokum. Polska 2024
18.00 Pierwsza miłość (4233)
– serial Polska 2026
18.50 Wydarzenia
19.15 Gość „Wydarzeń”
19.55 Milionerzy – teleturniej
20.35 Venom 2: Carnage
★★★ – horror USA 2021
Reż. Andy Serkis, wyk. Tom Hardy, Woody Harrelson, Michelle Williams
22.45 Barry Seal: Król przemytu
★★★★ – film sensac. USA 2017
Reż. Doug Liman, wyk. Tom Cruise, Domhnall Gleeson, Sarah Wright
Barry to przemytnik, pilot, ale także patriota i jeden z najbogatszych ludzi w Ameryce lat 80. XX wieku. Zostaje zwerbowany przez CIA, aby przeprowadzić tajną operację.
1.05 Alfa – film przygodowy USA/Chiny/Kanada 2018
Reż. Albert Hughes
3.20 Nasz nowy dom (359)

TVN

5.40 Uwaga! **5.55** Ukryta prawda (1663) **6.50** Kuchenne rewolucje: Kalinowiec – „Schabowy i spółka” **7.45** Dzień Dobry TVN – program informacyjno-publicystyczny **11.20** Doradca smaku – magazyn kulinarny **11.25** Kuchenne rewolucje: Bistro „Galancie”, Łódź: Żnin, bar „Chicken Go” **13.40** Ukryta prawda (1639-1640, 1702) – serial fabularno-dokumentalny Polska 2024

16.50 Szpital św. Anny (42)
– serial obycz. Polska 2025
17.55 Detektywi (166): Wszystkie kobiety Kasjana – serial fabularno-dok. Polska 2025
19.00 Fakty
19.55 Uwaga! – magazyn
20.15 Na Wspólnej (4225)
– serial Polska 2026
20.50 Podwójne ryzyko – thriller
★★★ USA/Niemcy/Kanada 1999
Reż. Bruce Beresford, wyk. Tommy Lee Jones, Ashley Judd, Bruce Greenwood
23.05 Kuba Wojewódzki
0.10 Star Trek – film sf
★★★★ USA/Niemcy 2009
Reż. J.J. Abrams, wyk. Chris Pine, Zachary Quinto, Leonard Nimoy
Opowieść o początkach historii załogi USS Enterprise. James Kirk i Spock spotykają na swojej drodze zaślepionego chęcią zemsty Nero, który podróżuje w czasie. Muszą go powstrzymać, nim będzie za późno.
2.45 Szpital św. Anny (109)
3.50 Uwaga! – magazyn
4.05 CSI: Kryminalne zagadki Las Vegas (18): Złośnica w Krainie Czarów

TVN 7

6.50 Szkoła (710, 711) **8.45** Ukryta prawda (1314, 1398, 1399) **11.55** W-11 Wydział Śledczy (1029-1031) **14.00** Detektywi (99) **15.00** Szpital (745) **16.00** Sędzia Anna Maria Wesołowska (474, 475) **18.00** Sekrety życia (35) **19.00** Ukryta prawda (1506) **20.00** ★★★★ Dzień próby – film sensac. USA 2001, reż. Antoine Fuqua, wyk. Denzel Washington, Ethan Hawke **22.35** ★★★ Oszukać przeznaczenie – horror USA/Kan. 2000, reż. James Wong, wyk. Devon Sawa, Ali Larter **0.45** ★★★ Wyścig o złoto – dramat Norwegia 2022 **3.20** Zgłoś remont (1)

TV 4

6.00 Strażnik Teksasu (14, 15) **7.55** Bogaty dom – biedny dom (128) **8.55** Policjantki i policjanci (464, 465) **10.55** Na ratunek 112 (1122, 1123) **11.55** Dlaczego ja? (1551, 1552) **13.55** Trudne sprawy (1322, 1323) **16.55** Policjantki i policjanci (1376) **18.00** Łowcy skarbów. Kto da więcej (63) **19.00** Policjantki i policjanci (1377) **20.00** Uroczysko (167, 168) **21.00** Sprawiedliwi. Trójmiasto (110) **22.00** Sprawiedliwi – wydział kryminalny (993) **23.00** ★★★ We krwi – film sens. USA/W. Bryt./Puerto Rico 2014 **1.20** Love Island. Wyspa miłości (8)

TVP Kultura

10.15 ★★★ Zorro – film przygod. Wł./Fr. 1975 **12.45** Sagrada Familia – wyzwanie dla Gaudiego **13.50** Kosmos 1999 **14.55** ★★★ Wenecja – film obycz. Polska 2010 **17.05** Zmiennicy (13) **18.15** Poszukiwacze zaginionych dzieł sztuki **18.55** Pan wzywał, Milordzie? (2) **20.00** Teatr TV: Ja, Feuerbach – spektakl Polska 2015 **21.40** ★★★ Tommaso – dram. W. Bryt./Wł./USA/Grecja 2019 **23.45** Ingmar Bergman: okiem choreografa **0.50** ★★★★ Goldeneye – film sens. W. Bryt./USA 1995, reż. Martin Campbell

TV Trwam

12.20 Kocham życie **13.05** W sądeckiej krainie **13.30** Msza święta z Jasnej Góry **14.30** Podróż Apostolska Papieża Leona XIV do Hiszpanii **15.30** Poronin – Parafia Św. Marii Magdaleny **16.10** Jestem mamą **16.25** Przyroda w obiektywie **16.40** Zdrowie z Bożej apteki **17.00** Niemy świadek historii. Puszcza Rudnicka **17.30** Burza w okręgu krakowskim **18.15** Rozmowy niedokończone **19.30** Każdy maluch to potrafi **19.45** Modlitwa z telefonicznym udziałem dzieci **20.00** Podróż Apostolska Papieża Leona XIV do Hiszpanii

TVP Sport

8.15 Polska Liga Żeglarska: Ekstraklasa R1 Sopot **8.40** Koszykówka: NBA **9.55** Piłka nożna **11.50** Badminton: LOTTO Ekstraliga Badmintona: Mecz o 3. miejsce **12.55 (L)** Badminton: LOTTO Ekstraliga Badmintona: Finał **16.10** Koszykówka uliczna 3x3: MŚ w Warszawie **17.55 (L)** Piłka nożna **20.05** Studio **20.40 (L)** Piłka nożna: Eliminacje MŚ kobiet strefy UEFA: Holandia – Polska **23.15** Sportowy wieczór **23.50** Piłka nożna (tow.): Polska – Ukraina **2.00** (L) Hokej na lodzie: NHL: Finał – 4. mecz

TV Puls

6.00 Policjanci z Miami (6, 7) **8.00** Kobra – oddział specjalny (5, 6) **10.00** Maria z przedmieścia (9, 10) **12.00** Nie igraj z aniołem (91) **13.00** Wspaniałe stulecie (25) **14.00** Kurierzy (10) **15.00** Lombard. Życie pod zastaw (492, 493) **17.00** Kurierzy (11) **18.00** Lombard. Życie pod zastaw (968, 969) **20.00** ★★ Tokarev. Zabójca z przeszłości – film sensacyjny USA/Francja 2014 **22.00** ★★ Transporter: Nowa moc – film sensacyjny Francja 2015 **23.55** ★★★ Pokerzysta – thriller USA/Australia 2022

★★★★★ koniecznie ★★★★ zdecydowanie tak ★★★ możesz ★★ nie musisz ★ zdecydowanie nie **(L)** na żywo

DVB-T stacje dostępne w naziemnej telewizji cyfrowej

REG

eprasa.pl c37ddfeddd

ŚRODA 10 Czerwca

TVP 1

7.00 Msza święta na Jasnej Górze **7.30** Rodzina (nie od) święta **8.00** Serwis Info **8.10** Pogoda Info **8.15** Czterdziestolatek (8): Otwarcie trasy, czyli czas wolny **9.10** Ranczo (52): Zemsta i wybaczenie **10.10** Komisarz Alex (61): Bestia **11.05** Ojciec Mateusz (168): Reportaż z domu **12.00** Serwis Info **12.10** Agrobiznes **12.40** Magazyn rolniczy **12.55** Dzikie imperium (2) **14.00** Złoty chłopak (309)

15.00 Serwis Info – magazyn
15.10 Pogoda Info
15.25 Gra słów. Krzyżówka
16.00 Dziedzictwo (944)
17.00 Teleexpress
17.25 Jaka to melodia?
18.05 Reporterzy – magazyn
18.25 Akacjowa 38 (887)
19.30 19.30
19.55 Pytanie dnia
20.30 Prokurator (3) – serial krym.
21.25 Film dokumentalny
22.25 Niewinni czarodzieje
★★★★★ – dramat Polska 1960
Reż. Andrzej Wajda,
wyk. Tadeusz Łomnicki,
Krystyna Stypułkowska,
Wanda Koczeska
Młody lekarz pracuje w klubie sportowym, lubi jazz. Chętnie nawiązuje przelotne związki z kobietami. Poznaje w lokalu piękną dziewczynę. Oboje ulegają wzajemnej fascynacji.
0.00 Śmierć nadejdzie jutro
★★★ – film sensacyjny W. Bryt./USA/Hiszp./Islandia 2002
2.10 Kaziu, Polska Ci dziękuje – film dokum. Polska 2006
3.00 Mundial 2026 – FIFA World Cup 2026 Countdown Concert

TVP 2

5.30 M jak miłość (1773) **6.25** Pożyteczni.pl **6.55** Barwy szczęścia (3331) **7.30** Pytanie na śniadanie – program informacyjno-publicystyczny **11.30** Gwiazdorska kuchnia Ani – magazyn **12.00** Rodzinka.pl (7): Jedna kobieta, czterech facetów **12.35** Koło fortuny **13.15** Panna młoda (118) – serial obyczajowy Turcja 2024 **14.05** Va banque **14.35** Na sygnale (851): Obcy w domu

15.05 La Promesa – pałac tajemnic (408)
Curro nie umie pogodzić się z zachowaniem Martiny. Jimena grozi Ablowi, że zniszczy mu życie, jeśli wyzna prawdę o jej ciąży. Salvador dostaje reprymendę od don Rómula.
16.00 Koło fortuny – teleturniej
16.35 Familiada – teleturniej
17.20 Panna młoda (119) – serial obycz. Turcja 2024
18.15 Va banque – teleturniej
18.50 Jeden z dziesięciu
19.25 Barwy szczęścia (3331) – serial Polska 2026
20.05 Omnibus – szybcy i mądrzy – teleturniej
20.55 Postaw na milion
21.50 Na sygnale (841, 842) – serial obycz. Polska 2026
22.55 Ludzie i bogowie (11, 12) – serial hist. Polska 2020
0.45 Na tropach przeszłości (6) – serial krym. Fr. 2023
1.45 Nasz dom w górach (6) – serial obycz. Niemcy 2019
2.45 Implozja: Katastrofa „Titana" – film dok. Wielka Bryt./Kan./Niemcy/USA 2025
4.30 Na dobre i na złe (890) – serial obycz. Polska 2023

Polsat

5.25 Telezakupy TV Okazje **6.00** Nowy dzień – magazyn informacyjny **9.30** Trudne sprawy (1219, 1220): Tancerka z przymusu / Powrót – serial fabul.-dokument. Polska 2023 **11.30** Gliniarze (829-831): Efekt motyla / Czas spłaty długów / Plan na życie – serial fabularno-dokumentalny Polska 2023 **14.40** Dlaczego ja? (1465): Błąd młodości – serial fabularno-dokumentalny Polska 2025

15.50 Wydarzenia
16.15 Pogoda
16.20 Interwencja – magazyn
16.30 Na ratunek 112 (1062)
17.00 Gliniarze (1030)
18.00 Pierwsza miłość (4234) – serial Polska 2026
18.50 Wydarzenia
19.15 Gość „Wydarzeń"
19.55 Milionerzy – teleturniej
20.35 7 rzeczy, których nie wiecie o facetach
★★★ – komedia Polska 2016
Reż. Kinga Lewińska,
wyk. Zbigniew Zamachowski,
Maciej Zakościelny, Mikołaj Roznerski
Siedem historii mężczyzn, którzy borykają się z problemami, od samotności po chęć ucieczki przed stabilizacją i zobowiązaniami. Każdy czuje co innego i musi odnaleźć się w wymagającym świecie.
23.05 Jak ukradłem 100 milionów
★★ – komedia Polska 2024
Reż. Michał Węgrzyn, wyk.
Antoni Królikowski, Zuzanna Zielińska, Małgorzata Socha
1.10 Chiński zodiak – komedia
★★★ sens. Hongk./Chiny 2012
3.35 Nasz nowy dom

TVN

5.05 Recepta na stary dom (5) **5.40** Uwaga! **5.55** Ukryta prawda (1664) **6.50** Kuchenne rewolucje: Tarnowskie Góry – „Art-smaku" **7.45** Dzień Dobry TVN – program inform.-publicyst. **11.20** Doradca smaku **11.25** Kuchenne rewolucje: Gospoda „Pod zachrypniętym kogutem", Glewo / Łódź – „Świńskie sprawki" **13.40** Ukryta prawda (1641-1642, 1703) – serial fabul.-dok. Polska

16.50 Szpital św. Anny (43) – serial obycz. Polska 2025
17.55 Detektywi (167): Koniec życia Aurelii – serial fabul.-dokument. Polska 2025
Detektywi prowadzą sprawę zaginięcia Aurelii. Policja i bliscy zaginionej uznali, że popełniła samobójstwo, ale ciała nie odnaleziono. Trop prowadzi do handlarzy żywym towarem.
19.00 Fakty
19.55 Uwaga! – magazyn
20.15 Na Wspólnej (4226) – serial Polska 2026
20.50 Król Artur: Legenda miecza – film przygodowy
★★★ Wielka Brytania/USA/Australia 2017
Reż. Guy Ritchie,
wyk. Charlie Hunnam, Astrid Bergès-Frisbey, Jude Law
23.25 Diuna – film sf
★★★★ USA/Kanada 2021
Reż. Denis Villeneuve,
wyk. Timothée Chalamet,
Rebecca Ferguson, Zendaya
2.40 Śmierć Diany: dwa śledztwa: Zamknięcie sprawy – serial dok. USA 2022
3.50 Szpital św. Anny (110)
4.50 Uwaga! – magazyn

TVN 7

6.50 Szkoła (713, 714) **8.45** Ukryta prawda (1315, 1400, 1401) **11.55** W-11 Wydział Śledczy (1032-1034) **14.00** Detektywi (100) **15.00** Szpital (746) **16.00** Sędzia Anna Maria Wesołowska (476, 477) **18.00** Sekrety życia (36) **19.00** Ukryta prawda (1507) **20.00** ★★★★ Przemytnik – dramat USA/Kan. 2018, reż. Clint Eastwood, wyk. Clint Eastwood **22.30** ★★★ Wszyscy święci New Jersey – dramat USA 2021, reż. Alan Taylor, wyk. Alessandro Nivola **1.00** ★★★ Zakonnica – horror USA 2018 **3.10** Żyjąc z potworem (5) **4.05** Fachowcy (20)

TV 4

6.00 Strażnik Teksasu (16, 17) **7.55** Bogaty dom – biedny dom (129) **8.55** Policjantki i policjanci (466, 467) **10.55** Na ratunek 112 (1124, 1125) **11.55** Dlaczego ja? (1553, 1554) **13.55** Trudne sprawy (1325-1327) **16.55** Policjantki i policjanci (1377) **18.00** Łowcy skarbów. Kto da więcej (64) **19.00** Policjantki i policjanci (1378) **20.00** Uroczysko (169, 170) **21.05** Sprawiedliwi. Trójmiasto (111) **22.05** Sprawiedliwi – wydział kryminalny (994) **23.05** ★★★ Wyspa strachu – thriller USA 2009 **1.05** Love Island. Wyspa miłości (9) **2.10** Hardkorowy lombard (11)

TVP Kultura

10.10 ★★★ Wenecja – film obycz. Polska 2010 **12.30** Legendy Paryża – opowieść o sztuce XIX wieku **13.30** Kariera Nikodema Dyzmy (1) **14.35** Klub szachistów **15.20** ★★★★ Księżniczka w oślej skórze – baśń film. Fr. 1970 **17.00** Zmiennicy (14) **18.10** Muzeum polskiej piosenki **18.30** Informacje kulturalne **18.55** Pan wzywał, Milordzie? (3) **20.00** Powrót Sherlocka Holmesa (2) **21.05** ★★★★ Sonata – dram. Polska 2022 **23.15** Sagrada Familia – wyzwanie dla Gaudiego **0.20** ★★★ Tommaso – dramat

TV Trwam

11.30 Muzyczne chwile **11.40** Myśląc historia **11.50** Odnaleźć siebie **12.00** Podróż Apostolska Papieża Leona XIV do Hiszpanii **13.30** Msza św. z Jasnej Góry **14.30** Orędowniczka w codzienności **15.00** Z Ewangelią w Krainie Rajskiego Ptaka **16.10** Na zdrowie **16.30** Podróż Apostolska Papieża Leona XIV do Hiszpanii **17.30** Po stronie prawdy **18.15** Rozmowy niedokończone **19.30** Podróż Apostolska Papieża Leona XIV do Hiszpanii **21.00** Apel Jasnogórski **21.40** Polski punkt widzenia **22.00** Przetrwaliśmy

TVP Sport

9.05 Hokej na lodzie: NHL **10.05** Piłka nożna **11.55** Pełnosprawni **12.25** Reportaż **13.10** KIQ Rajdowe Samochodowe MP – Rajd Nadwiślański **13.45** Piłka nożna: Eliminacje MŚ kobiet strefy UEFA: Holandia – Polska **15.55** Droga do mundialu **17.00** **(L)** Boks: 7. kolejka **20.05** Odliczanie do mundialu: Zapowiedź **22.00** Sportowy wieczór **22.30** Piłka nożna: Mecz tow.na PGE Narodowym w Warszawie: Polska – Nigeria **0.40** Boks: Efe Ajagba – Charles Martin **2.00** **(L)** Koszykówka: NBA: Finał – 4. mecz

TV Puls

6.00 Policjanci z Miami (7, 8) **8.00** Kobra – oddział specjalny (6, 7) **10.00** Maria z przedmieścia (11, 12) **12.00** Nie igraj z aniołem (92) **13.00** Wspaniałe stulecie (26) **14.00** Kurierzy (11) **15.00** Lombard. Życie pod zastaw (494, 495) **17.00** Kurierzy (12) **18.00** Lombard. Życie pod zastaw (969, 970) **20.00** ★★★ Nocny łowca – film akcji Kanada 2018 **22.05** ★★★ Wojownik – film sensac. USA 2011 **0.55** ★★★★ Drapieżnik – thriller USA 2007 **3.10** Dzielnica strachu (386) **4.15** Menu na miarę (4)

★★★★★ koniecznie ★★★★ zdecydowanie tak ★★★ możesz ★★ nie musisz ★ zdecydowanie nie **(L)** na żywo

DVB-T stacje dostępne w naziemnej telewizji cyfrowej

CZWARTEK 11 Czerwca

TVP 1

7.00 Msza święta na Jasnej Górze **7.30** Pełnia wiary **8.00** Serwis Info **8.10** Pogoda Info **8.15** Czterdziestolatek (9) **9.15** Ranczo (53): Msza obywatelska **10.10** Komisarz Alex (62): Śmiertelny wyścig **11.05** Ojciec Mateusz (169): Portret psychologiczny **12.00** Serwis Info **12.10** Agrobiznes **12.40** To się opłaca **13.00** Sprawa dla reportera – cykl reportaży **14.00** Złoty chłopak (310)

15.00 Serwis Info – magazyn
15.10 Pogoda Info
15.25 Gra słów. Krzyżówka
16.00 Dziedzictwo (945)
17.00 Teleexpress
17.25 Jaka to melodia?
18.05 Reporterzy – magazyn
18.25 Akacjowa 38 (888)
19.30 19.30
19.55 Pytanie dnia
20.25 Studio Mistrzostw Świata w Kanadzie, Meksyku i USA
20.40 **(L)** **Piłka nożna:** Mistrzostwa Świata w Kanadzie, Meksyku i USA: 1. kolejka grupy A: Meksyk – RPA
23.35 Morderstwa w Honfleur – film krym. Francja 2025
Reż. Christelle Raynal,
wyk. Hélène Seuzaret, Bernard Farcy, Mouloud Turki
Rybacy wyławiają z morza zwłoki deputowanego Villiersa. Szczegóły zbrodni nawiązują do XVII-wiecznej legendy. Śledztwo prowadzą policjantka Justine i emerytowany funkcjonariusz Paul.
1.15 Niewinni czarodzieje
★★★★★ – dramat Polska 1960
2.50 63. KFPP w Opolu
3.45 Wykrywacz kłamstw

TVP 2

5.30 M jak miłość (1774) **6.20** Operacja zdrowie **6.50** Barwy szczęścia (3332) **7.30** Pytanie na śniadanie – program informacyjno-publicystyczny **11.30** Rodzinka.pl (8, 9): Święta, święta i po świętach / Niedaleko pada jabłoń od jabłka **12.35** Koło fortuny **13.15** Panna młoda (119) **14.05** Va banque **14.35** Na sygnale (852): Kłamstwu stanowcze nie! – serial obyczajowy Polska 2026

15.05 La Promesa – pałac tajemnic (409)
16.00 Koło fortuny – teleturniej
16.35 Familiada – teleturniej
17.20 Panna młoda (120)
18.15 Va banque – teleturniej
18.50 Jeden z dziesięciu
19.25 Barwy szczęścia (3332) – serial Polska 2026
20.05 Omnibus – szybcy i mądrzy – teleturniej
20.55 Kocham Cię, Polsko!
22.30 Daleko od szosy (2)
Leszek pracuje na Śląsku jako robotnik. Gdy kończy kurs, zostaje kierowcą wywrotki. Spotkanie z pewną dziewczyną kończy się fatalnie i postanawia wrócić na wieś.
23.50 Ludzie i bogowie (13) – serial hist. Polska 2020
0.50 O północy w Paryżu
★★★★ – komedia romantyczna USA/Hiszp./Francja 2011
Reż. Woody Allen
2.30 Rodzinka.pl
3.30 Studio Mistrzostw Świata w Kanadzie, Meksyku i USA
3.50 **(L)** **Piłka nożna:** Mistrzostwa Świata w Kanadzie, Meksyku i USA: 1. kolejka gr. A: Korea Połud. – Czechy

Polsat

5.45 Telezakupy TV Okazje – program reklamowy **6.00** Nowy dzień – magazyn informacyjny **8.30** Malanowski i Partnerzy (290, 291): Powrót zza grobu / Podwójne życie męża **9.30** Trudne sprawy (1221, 1222): Braciszku, jak ty to robisz / Nieproszeni goście **11.30** Gliniarze (832, 833): Znajdę Cię / Dokręcona śruba **14.00** **(L)** Siatkówka: Liga Narodów mężczyzn FIVB: Słowenia – Polska

16.30 Na ratunek 112 (1063): Obojniak – serial fabularno-dokument. Polska 2025
17.00 Gliniarze (1031): Pod drzewem – serial fabularno-dokument. Polska 2024
18.00 Pierwsza miłość (4235) – serial Polska 2026
18.50 Wydarzenia
19.15 Gość „Wydarzeń"
19.55 Milionerzy – teleturniej
20.35 Tylko nie ty
★★★ – komedia romantyczna USA/Australia 2023
Reż. Will Gluck,
wyk. Sydney Sweeney, Glen Powell, Alexandra Shipp
Bea i Ben, dwoje singli, z powodu konfliktu po pierwszej randce nie pałają do siebie sympatią. Niespodziewanie spotykają się na weselu. Postanawiają udawać parę, by uniknąć uwag krewnych.
22.50 Projektantka – komediodr.
★★★★ Australia 2015
Reż. Jocelyn Moorhouse,
wyk. Kate Winslet, Judy Davis, Liam Hemsworth
1.30 Bejbi blues – dramat obycz.
★★★ Polska 2012
3.45 Kabaretowa Ekstraklasa

TVN

5.05 Nauka jazdy (28) **5.40** Uwaga! – magazyn **5.55** Ukryta prawda (1665) **6.50** Kuchenne rewolucje: Suwałki – „Fresco" **7.45** Dzień Dobry TVN **11.20** Doradca smaku: Portugalski gulasz z jarmużem i fasolą **11.25** Kuchenne rewolucje: Restauracja „Ukradli talerze", Prudnik / Myszęcin – „Gościniec" **13.40** Ukryta prawda (1643-1644, 1704) – serial fabularno-dokumentalny Polska 2024

16.50 Szpital św. Anny (44) – serial obycz. Polska 2025
17.55 Detektywi (168)
19.00 Fakty
19.55 Uwaga! – magazyn
20.15 Na Wspólnej (4227) – serial Polska 2026
20.50 Kuchenne rewolucje: Włocławek – Biały Kredens
22.00 Słaba płeć?
★★★ – komedia Polska 2015
Reż. Krzysztof Lang,
wyk. Olga Bołądź, Piotr Adamczyk, Piotr Głowacki
Zośka zostaje oszukana przez szefa, traci pracę i reputację. Ten otrzeźwiający kubeł zimnej wody zmusza ją do działania. Jako silna i atrakcyjna kobieta chce wziąć z życia to, co jej się słusznie należy.
0.00 Szefowie wrogowie 2
★★★ – komedia USA 2014
Reż. Sean Anders
wyk. Jason Bateman, Jennifer Aniston, Jamie Foxx
2.30 Szpital św. Anny (111)
3.30 Uwaga! – magazyn
3.45 CSI: Kryminalne zagadki Las Vegas (19): Podzielona decyzja – serial krym.
4.45 Nauka jazdy (29)

TVN 7

6.50 Szkoła (716, 717) **8.45** Ukryta prawda (1316, 1402) **11.55** W-11 Wydział Śledczy (1035-1037) **14.00** Detektywi (101) **15.00** Szpital (747) **16.00** Sędzia Anna Maria Wesołowska (478, 479) **18.00** Sekrety życia (37) **19.00** Ukryta prawda (1508) **20.00** ★★★ Czego pragną dziewczyny – komedia USA/W. Bryt. 2003, reż. Dennie Gordon, wyk. Amanda Bynes **22.20** ★★★ Bardzo dziki Zachód – film sensacyjny USA 1999, reż. Barry Sonnenfeld, wyk. Will Smith **0.35** ★★★★ Wszystko wszędzie naraz – komedia USA 2022 **3.25** Zgłoś remont (1)

TV 4

6.00 Strażnik Teksasu (18, 19) **7.55** Bogaty dom – biedny dom (130) **8.55** Policjantki i policjanci (468, 469) **10.55** Na ratunek 112 (1126, 1127) **11.55** Dlaczego ja? (1555, 1556) **13.55** Trudne sprawy (1328-1330) **16.55** Policjantki i policjanci (1378) **18.00** Łowcy skarbów. Kto da więcej (65) **19.00** Policjantki i policjanci (1379) **20.00** Uroczysko (171, 172) **21.00** Sprawiedliwi. Trójmiasto (112) **22.05** Sprawiedliwi – wydział kryminalny (995) **23.05** ★★★★ Pamięć absolutna – film sf USA/Meksyk 1990 **1.30** Love Island. Wyspa miłości (10)

TVP Kultura

10.15 ★★★★ Księżniczka w oślej skórze – baśń filmowa Fr. 1970 **11.55** Klub szachistów **12.40** Anhelli **13.05** Reżyserzy **14.05** Kariera Nikodema Dyzmy (2) **15.10** ★★★★ Jańcio Wodnik – dramat obycz. Polska 1993 **17.05** Zmiennicy (15) **18.15** Dzień, w którym umarła gwiazda rocka **18.55** Pan wzywał, Milordzie? (4) **20.00** Wstęp do filmu **20.05** ★★★ Wałęsa. Człowiek z nadziei – film biogr. Polska 2013 **22.20** The Rolling Stones – Totally Stripped **0.05** ★★★★ Sonata – dram. Polska 2022

TV Trwam

10.15 Rozmowy niedokończone **11.25** Muzyczne chwile **11.35** Przyroda i ludzie **12.20** Wykłady z kongresu **12.40** Podróż Apostolska Papieża Leona XIV do Hiszpanii **13.30** Msza święta z Jasnej Góry **14.30** Podróż Apostolska Papieża Leona XIV do Hiszpanii **15.00** Mocarz pokory **16.10** Z wędką nad wodę w Polskę i świat **16.35** Sól Ziemi **17.15** Muzyczne chwile **17.30** Odpowiedzialni za Kościół **18.15** Rozmowy niedokończone **19.30** Podróż Apostolska Papieża Leona XIV do Hiszpanii **21.00** Apel Jasnogórski

TVP Sport

6.15 Odliczanie do mundialu **8.10** Piłka nożna: Eliminacje MŚ (k) strefy UEFA: Holandia – Polska **10.15** Boks: 7. kolejka **12.40** Droga do mundialu **13.45** Koszykówka: NBA **15.55** Odliczanie do mundialu **17.50** Oko w oko: Wojciech Szczęsny **18.30** Studio **20.40** **(L)** Piłka nożna: MŚ w Kanadzie, Meksyku i USA: Meksyk – RPA **0.05** Boks: Chris Billam-Smith – Ryan Rozicki **2.10** Boks: Brian Norman Jr. – Jin Sąsaki **3.15** Studio **3.50** **(L)** Piłka nożna: MŚ w Kanadzie, Meksyku i USA: Korea Połud.– Czechy

TV Puls

6.00 Policjanci z Miami (8, 9) **8.00** Kobra – oddział specjalny (7, 8) **10.00** Maria z przedmieścia (13, 14) **12.00** Nie igraj z aniołem (93) **13.00** Wspaniałe stulecie (27) **14.00** Kurierzy (12) **15.00** Lombard. Życie pod zastaw (496, 497) **17.00** Kurierzy (13) **18.00** Lombard. Życie pod zastaw (970, 971) **20.00** ★★ Terrorysta – film sensac. USA 2001 **22.00** ★★ Bestia – film sens. Hongkong/Wielka Bryt./Kanada 2003 **23.50** ★★★★ Suburra – dramat Włochy/Francja 2015 **2.25** Dzielnica strachu (387)

★★★★★ koniecznie ★★★★ zdecydowanie tak ★★★ możesz ★★ nie musisz ★ zdecydowanie nie **(L)** na żywo

DVB-T stacje dostępne w naziemnej telewizji cyfrowej

REG

eprasa.pl c37ddfeddd

Twoje ogłoszenie ukaże się na tym terenie

»Punkty ogłoszeń blisko Ciebie

POWIAT ŁUKOWSKI

Łuków
- Redakcja ul. Kwiatkowskiego 5
- Ubezpieczenia Jakar, Iwona Zaniewicz, ul. Staropijarska 2A
- Serwis komputerowy, os. Unitów Podlaskich 17 (piwnica sklepu Stokrotka)
- Ubezpieczenia Marek Małkiński, al. Tadeusza Kościuszki 29 A
- Punkt Kurierski PAKERSI ul. Browarna 35/1, Łuków

Wojcieszków
- Sklep Wielobranżowy i Kwiaty Iwona Burdach, Pl. Próchniewicza 5

Trzebieszów
- Sklep Agrotop Jerzy Płudowski, Trzebieszów Drugi 45

Serokomla
- Części Samochodowe Sławomir Sobiecki ul. Kleeberga 37

POWIAT RADZYŃSKI

Radzyń:
- Redakcja Plac Wolności 11
- Ubezpieczenia Krzysztof Hryciuk, ul. Dąbrowskiego 15
- Brylancik ul. Ostrowiecka 20
- Ubezpieczenia Pogoda ul. Ostrowiecka 17

Wohyń
- Kwiaciarnia Barbara Podgajna ul. Średnia 28

POWIAT PARCZEWSKI

Parczew
- Ubezpieczenia i Nieruchomości Edward Ochnik, ul. Nowa 8
- PH Ola Anna Abramiuk ul. Kolejowa 1

Milanów
- Lewiatan ul. Szkolna 20

Sosnowica
- Groszek Jarosław Mazurek ul. Wojska Polskiego 87

POWIAT LUBARTOWSKI

Lubartów
- Redakcja ul. Ks. Szulca 1
- Lombrard Karat ul. Lubelska 33

Kamionka
- Sklep Karolina ul. Lubartowska 12

Ostrów Lubelski
- Witex Witold Barszcz ul. Żabia 2

Ostrówek
- Sklep Korona, Ostrówk Kolonia 12

Kock
- Ubezpieczenia Tomasz Przeworski, ul. Piłsudskiego 17 (obok Stokrotki)
- Ubezpieczenia Tomasz Przeworski, ul. Kleeberga 10 (obok Biedronki)

Jeziorzany
- Dom Handlowy Anna Blicharz ul. Rynek 24

Michów
- Komis Bogusława Staniak ul. Rynek I 21

POWIAT ŁĘCZYŃSKI

ŁĘCZNA
- BIURO UBEZPIECZEŃ - ZOFIA OSAK, ul. Targowa 14

Cyców
- Ubezpieczenia Kamila Bednaruk-Sadlak, ul.Chełmska

POWIAT BIALSKI

Biała Podl.
- Punkt Opłat Mariusz Maksymiuk ul. Piłsudskiego 12

Międzyrzec
- Sklep papierniczo-zabawkowy Krzysztof Grzeszczyk ul. Targowa 6 (hala targowa)
- Ubezpieczenia JAKAR Tomasz Zaniewicz ul. Żelazna 4

POWIAT OPOLSKI

Opole Lubelskie
- MiR Ubezpieczenia ul. Lubelska 16/11 (obok PKO S.A.)
- RS Control Stacja Kontroli Pojazdów ul. Willowa 22 (obok mleczarni)

Poniatowa
- MiR Ubezpieczenia ul. 1 Maja 15/1 (obok policji)

POWIAT PUŁAWSKI

Kurów
- Biuro Ubezpieczeń Łukasz Piłat, ul. Głowackiego 1/18 (przy sklepie Dino)

POWIAT BIŁGORAJSKI

Biłgoraj
- "Pikul Media" Przemysław Pakuła, ul. Armii Kraków 84, 23-400 Biłgoraj

HOROSKOP

BARAN
Przyszły tydzień doda Ci odwagi do szybkich decyzji. W pracy pojawi się szansa na pokazanie talentu, a w relacjach warto postawić na szczerość. Weekend sprzyja krótkim wyjazdom i regeneracji.

BLIŹNIĘTA
Przyszły tydzień będzie pełen kontaktów, spotkań i nowych pomysłów. Uważaj jednak na pośpiech oraz niedomówienia. Ktoś z bliskiego otoczenia zaskoczy Cię wsparciem w ważnej sprawie.

LEW
Przyszły tydzień przyniesie Ci przypływ motywacji i chęć działania. Dobrze wypadniesz podczas rozmów zawodowych lub negocjacji. W uczuciach warto odpuścić kontrolę i zaufać intuicji.

WAGA
Przyszły tydzień może przynieść ciekawe znajomości i nowe inspiracje. W pracy postaw na dyplomację, bo unikniesz niepotrzebnych napięć. W życiu prywatnym szykuje się miła niespodzianka.

STRZELEC
Przyszły tydzień sprzyja podróżom, spontanicznym decyzjom i nowym doświadczeniom. Możesz otrzymać propozycję, która otworzy ciekawy kierunek rozwoju. W miłości unikaj pochopnych słów.

WODNIK
Przyszły tydzień przyniesie świeże pomysły oraz chęć zmian. Możesz poczuć potrzebę odcięcia się od rutyny i zrobienia czegoś tylko dla siebie. Końcówka tygodnia sprzyja nowym znajomościom.

BYK
Nadchodzące dni przyniosą więcej spokoju i porządku w codziennych sprawach. Możesz dostać dobrą wiadomość finansową lub propozycję współpracy. W miłości czeka Cię ciepła, ważna rozmowa.

RAK
Najbliższe dni sprzyjają domowym planom i odbudowie energii. Możesz poczuć większą potrzebę odpoczynku oraz ograniczenia stresu. Pod koniec tygodnia pojawi się okazja do miłego spotkania.

PANNA
Nadchodzące dni pozwolą Ci uporządkować zaległe sprawy i odzyskać poczucie kontroli. Ktoś doceni Twoją dokładność oraz zaangażowanie. Weekend sprzyja spokojowi i zadbaniu o zdrowie.

SKORPION
Najbliższe dni będą intensywne emocjonalnie, ale dadzą Ci też ważną lekcję cierpliwości. W finansach zachowaj ostrożność. Ktoś bliski może potrzebować Twojej uwagi i wsparcia.

KOZIOROŻEC
Nadchodzące dni będą dobre na planowanie i realizację ambitnych celów. Twoja konsekwencja zacznie przynosić efekty. W relacjach warto znaleźć więcej czasu na szczere rozmowy i odpoczynek.

RYBY
Najbliższe dni pobudzą Twoją intuicję i kreatywność. Zwróć uwagę na sygnały od losu, bo mogą okazać się ważne. Początek czerwca przyniesie nowe emocje, inspirujące spotkanie i dobrą energię do zmian.

POGODA

(temperatura dzień/noc, zachmurzenie, prędkość i kierunek wiatru, ciśnienie)

WT	ŚR	CZW	PT	SOB	NIEDZ	PN
22 / 16	24 / 15	24 / 15	23 / 13	27 / 14	30 / 17	26 / 14
5 km/h	13 km/h	9 km/h	16 km/h	16 km/h	12 km/h	12 km/h
1014 hPa	1013 hPa	1014 hPa	1020 hPa	1022 hPa	1018 hPa	1013 hPa

godz. 04:13 — WTOREK 2 CZERWCA — godz. 20:43

godz. 4:09 — PONIEDZIAŁEK 8 CZERWCA — godz. 20:48

REG

» JAK NADAĆ OGŁOSZENIE

1 Na kuponie
Kupon należy dostarczyć do redakcji lub punktu przyjmowania ogłoszeń.

2 W punkcie nadawania ogłoszeń
Koszt jednorazowej publikacji ogłoszenia wynosi **10 zł,** w przypadku usług **15 zł.**

3 SMS
Wyślij sms na numer 79567
w treści wpisz: WL. oraz treść ogłoszenia.
Koszt smsa to 11,07 zł (z Vat)
Przykład: wl.sprzedam audi A4, 96 r., benzyna, gaz
UWAGA: używanie polskich znaków np, ą, ż, ó powoduje skrócenie liczby znaków w smsie (zależne od operatora sieci)

KUPON NA OGŁOSZENIA BEZPŁATNE (ważny do 15 . 06. 2026 r.)

Dotyczy sprzadaży jednej rzeczy do 1000 zł lub oddania za darmo

kategoria: ..... treść: .....

.....

....

Cena ..... miejscowość ..... tel.: .....

Warunkiem publikacji ogłoszenia jest czytelne wypełnienie wszystkich rubryk

eprasa.pl c37ddfeddd

NIERUCHOMOŚCI

SPRZEDAM DOM

DOM murowany 100 m2, ogrzewany pelletem do zamieszkania/remontu. Działka ok. 35 a. Murowany budynek gosp. Blisko szkoła, DK19. Tchórzew Kolonia. Cena: 380 tys. zł Tel. 660 667 093

DOM o pow. 110 m2 w msc Sitno 8 km od Radzynia Podl. Nieruchomość znajduje się w spokojnej, cichej okolicy z dobrym dojazdem drogą krajową DK 19. Dom ocieplony, okna plastikowe. Tel. 609 433 476

SPRZEDAM dom drewniany o pow. ok. 90 m2 w stanie dobrym do niewielkiego remontu na działce 24 ary. Cichostów Kolonia 45. Cena do uzgodnienia Tel. 692 171 673

SPRZEDAM DOM BLIŹNIAK PLUS WARSZTAT SAMOCHODOWY 21-400 ŁUKÓW UL. ŁAPIGUZ Tel. 511 925 566

SPRZEDAM MIESZKANIE

MIESZKANIE w bloku w Lubartowie Tel. 604 445 182

SPRZEDAM 3pokojowe mieszkanie 63m2 na 3 piętrze, Biłgoraj przy ul. 3 maja 51 Cena do uzgodnienia Tel. 660 108 546

SPRZEDAM mieszkanie/kawalerka 38 metrów, przy ul. Sikorskiego w Biłgoraju. Parter. Cena do uzgodnienia Tel. 518 681 820

SPRZEDAM lub wynajmę mieszkanie 50 m2, Biłgoraj os. Ogrody. II p, 2 pokoje, osobna kuchnia, parking po obu stronach bloku, długi balkon, pełna własność Tel. 606 346 648 lub 609 304 827

SPRZEDAM DZIAŁKĘ, POLE, GOSPODARSTWO

SPRZEDAM działkę rolną częściowo pod zabudowę o pow. 2,20 ha w Żabikowie Tel. 601 226 081

SPRZEDAM działkę o pow. 1,22 ha prostokąt ok. 66 m x 195 m. Może być pod zabudowę, ogrodnictwo, rzemiosło. Radzyń Podl. ul. Zielona , szybki dojazd ul Lubelską. C 44 zł/ m2 C 535 tys Tel. 662 220 861

SPRZEDAM pole 4,09 ha w jednym kawałku. Okolice Radzynia. Cena do uzgodnienia Tel. 57 218 86 34

GRUNT orny, ponad 1 ha w kilku działkach, okolice Firleja Tel. 604 445 182

SPRZEDAM działkę rolno-budowlana o pow 30ar blisko rzeka i las-okolice Kocka-wiecej informacji pod nr tel Tel. 667799205

SPRZEDAM 0,85 ha pola Radzyń Podlaski - Radowiec położone od granicy do zielonej Tel. 514 936 315

DZIAŁKA budowlana 12arów media w działce Jasionka K Parczewa Tel. 512 893 527

SPRZEDAM działkę pod budowę 24 ary, blisko drogi, uzbrojona Cichostów 45 Tel. 692 171 673

MAM DO WYNAJĘCIA, WYDZIERŻAWIENIA

WYNAJMĘ mieszkanie ponad 40 m kwadratowych dla osób pracujących lub uczących się (dla max 2 osób). Kaucja. Blisko dworca. Tel. 500 359 031

WYNAJMĘ powierzchnię pod magazyn lub pod działalność gospodarczą w Biłgoraju ok 300 metrów kwadratowych. Dobra cena, dobra lokalizacja, blisko dworca. Pomieszczenia ogrzewane. Tel. 500 359 031

WYNAJMĘ powierzchnię pod działalność biurową w Biłgoraju ok 40 m kwadratowych. Dobra cena. Niedaleka odległość od dworca. Tel. 500 359 031

WYNAJMĘ salę szkoleniową kompletnie wyposażoną w dobrej cenie (monitor interaktywny, stoliki, krzesła, warnik, czajnik, serwis kawowy itp.) Tel. 500 359 031

LOKAL handlowo - usługowy 25 mkw (dwa pomieszczenia + łazienka), po remoncie. Dostosowany do handlu, usług, biura, działalności spożywczej i gastronomicznej ul. Słowackiego 3 Tel. 728 891 613

WYNAJMĘ garaż z kanałem, ul. Szaniawskiego obok cmentarza Tel. 609 127 327

ODDAM w DZIERŻAWĘ grunty orne o powierzchni 5 ha kl. II-IVa, położone w Suchwoli tel. 502-502-944 Tel. 502 502 944

KUPIĘ

SOLIDNĄ przyczepkę sam, DMC 750 ,zarejestrowaną może być do remontu. Tel. 502 577 697

ŚRUTOWNIK żeliwny do zboża. Tel. 502 577 697

KUPIĘ POLĘ ŁĄKĘ NIEUŻYTKI W OKOLICACH ŁUKOWA ROZWAŻĘ INNĄ LOKALIZACJĘ MASZ COŚ CIEKAWEGO DZWOŃ Tel. 515 545 174

MOTORYZACJA

AUDI

AUDI A4 Benzyna 2l Czarna. Stan idealny. Hak. Opony wielosezonowe 2011rok. Motor Suzuki Maruder 125 Stan idealny-Zarejestrowany. Cena do uzgodnienia.Radzyń Tel. 501 485 286

SPRZEDAM AUDI 2,5TDI; 1996R; ZADBANY; 256 TYŚ PRZEBIEGU; PIERWSZY WŁAŚCICIEL W POLSCE; LIMUZYNA; GRANATOWY; STAN TECHNICZNY BARDZO DOBRY; BIAŁA PODLASKA; CENA 18 TYŚ Tel. 500 254 083

FIAT

SPRZEDAM CZĘŚCI DO FIATA 126P, SILNIK, KAROSERIA I INNE Tel. 780 037 869

FIAT DUCATO CAMPING 2001R GRUDZIEŃ ZAREJESTROWANY UBEZPIECZONY CENA 48000ZŁ Tel. 662 993 814

FORD

FORD KUGA 2018R DIESEL 120KM BIAŁY PO LIFCIE 46000ZŁ Tel. 662 993 814

HYUNDAI

HYUNDAY TUCSON 2020 rok, czarny, 1.6 D, 70 tys km, Hybryda 48V, cena do uzgodnienia, Parczew Tel. 606 926 084

SPRZEDAM, HYUNDAI I40, 1,7 diesel 2012, biały, dach panorama, kamera cofania, nawigacja, pełna elektryka, bezwypadkowy. Cena 19800zł do negocjacji Tel. 662 993 814

KIA

KIA SPORTAGE 2011R 1,7 DIESEL SZYBERDACH PANORAMICZNY, PODGRZEWANE FOTELE, PEŁNA ELEKTRYKA, BEZWYPADKOWY, KOLOR KONIAK METALIC. CENA 24500ZŁ Tel. 662 993 814

MERCEDES

SPRZEDAM mercedes e 320, 2007 r,kombi ,automat 30 5000km czarny cena 22 000zł. bmw x1 2020rok automat 12 5000km biały cena 70 000zł Parczew Tel. 604 779 576

OPEL

SPRZEDAM OPEL MERIDA 2009 1,6 BENZYNA Tel. 511 069 381

PEUGEOT

PEUGEOT 206, 2.0, cabrio, 2001, benzyna, przegląd, ubezpieczenie do sierpnia, skórzana tapicerka, komplet opon zimowych, cena do uzgodnienia Tel. 608 334 807

RENAULT

RENAULT TWINGO 1,2 BENZYNA 2014 ROK BIAŁY 55TYŚ PRZEBIEGU STAN BARDZO DOBRY BEZWYPADKOWY CENA 14000ZŁ Tel. 662 993 814

SKODA

SPRZEDAM: Skoda Fabia 2001 rok, przebieg 11 tys. Stan idealny. Cena 1000 zł. Kąkolewnica Tel. 794 543 896

TOYOTA

TOYOTĘ Corolla 1.4 diesel 2006r kombi 144000 km, uszkodzona , odpala, sprzedam w całości. Cena 1000 zł Tel. 791 510 087

VOLKSWAGEN

SPRZEDAM VOLKSWAGEN SHARAN 1.9TDI; 2004R; W DOBRYM STANIE, BOGATE WYPOSAŻENIE; ZAREJESTROWANY NA 7 OSÓB; CENA 7 TYŚ Tel. 725 139 513

VW Lupo 1.2 diesel 2003r bardzo oszczędny, 3,5l/ 100 km stan bdb. Cena 1000 zł Tel. 791 510 087

ROWERY

DAMSKI, mało używany, koła „28" z przerzutkami, dobrej firmy niemieckiej, kolor ciemna zieleń metalik. Lubartów. Cena do uzgodn. Tel. 696 485 513

ROWER damka Gazela koło 28" biegi w piaście, siodło, lusterka b ładny. Cena 850 zł Tel. 791 510 087

SPRZEDAM rower Zenit Sport, koła 26 cali, mało używany, stan bardzo dobry. Ok. Adamowa. 270zł Tel. 604 891 618

CZĘŚCI

SPRZEDAM KOŁA do Seat Toledo oraz VW GOLF III z oponami Michelin 185/60/14 na 4 śruby. Cena 110zł za szt. Tel. 600 035 040

INNE

SAMOCHÓD Mikro Car na dowód osobisty 2015 r, Cena 32 000 zł , motor Yamaha 250 z 1990 r c. 6500 zł, sakwy do motoru Honda 3 szt c. 2200 zł, opony letnie 4 szt 205/52/16" c. 210 zł Tel. 508 789 183

SPRZEDAM WÓZ NA ŻELAZNYCH KOŁACH KOMPLETNY DO OGARNIĘCIA; BIAŁA PODLASKA; CENA 650 ZŁ Tel. 724 312 674

KUPIĘ

KAŻDE auto osobowe, dostawcze, ciężarowe, kłady, motocykle, motorowery w każdym stanie technicznym. Masz pytania dzwoń Tel. 511 925 566

KUPIĘ KAŻDY MOTOCYKL MOTOROWER WSK MZ JAWA WFM SHL IŻ NIEPR SIMSON KOMAR MOTORYNKA ITD ORAZ STARE AUTA I CZĘŚCI MASZ PYTANIA DZWOŃ Tel. 511 925 566

KUPIĘ przyczepę campingową lub towarową z dokumentami jak i bez. W każdym stanie i stare motocykle. Tel. 511 925 566

ROLNICZE

SPRZĘT

KUPIĘ WSZYSTKIE CIĄGNIKI, PRASY, ŁADOWARKI, PRZYCZEPY, KOMBAJNY, MASZYNY, CASE, DEUTZ-FAHR, RENAULT, SAME, ZETOR, URSUS, PRONAR, MTZ, T25, SIPMA, KRONE i inne także uszkodzone Tel. 665 207 084

KUPIĘ C-330. T-25 kombajn Anna lub inne, może być do remontu i bez prawa rejestracji, przyczepę wywrotkę oraz każdy sprzęt rolniczy, rozsiewacz motyl, dobrze zapłacę gotówka od ręki Tel. 57 692 22 46

PRZEWRACARKA karuzelowa, 6-talerzowa, Deutz Fahr, 7,2m, stan bdb., cena 5500 zł, Lubartów. Tel. 508 631 372

KUPIĘ TALERZÓWKĘ, glebogryzarkę, kopaczkę-,siewnik, agregat, ciągnik z turem, przyczepę, żmijkę do zboża Tel. 783 154 031

KULTYWATOR 2.10 I 2.70; PŁUGI 3 I 2; PAJĄK DO SIANA; OBSYPNIK 3; KOMBAJN ZBOŻOWY „SAMPO"; SIANO I SŁOMA W KOSTKACH; PRASA KOSTKA POLSKA; BRONY 3; KOPACZKA KONNA Tel. 502 243 030

ŚRUTOWNIK bijakowy z silnikiem 11 kw, opryskiwacz 400 l 12 m, wialnia z silnikiem, pługi 2ki Grudziądz, brona talerzowa Akpil 8, siewnik poznaniak na skrzyni olejowej, obsypnik Tel. 517 642 344

SPRZEDAM silnik elektryczny 5,5KWnawózku, mało używany, WÓZ-metalowy do ciągnika koła 16/20 w dobrym stanie, przyczepkę do ciągnika tzw klatka-dobry stan, sprawna Tel. 695 134 486

PRZYCZEPA ZBIERAJĄCA 10/01 , górny zaczep,STAN DOBRY, obsypniki do ziemniaków 5, Tel. 81 857 41 49 , 667 668 575

SPRZEDAM prasę-kostkę, Z-224/1 Sigma, stan bardzo dobry, Pieszowola, powiat parczewski Tel. 694 848 514

TALERZÓWKA, rozsiewacz 2- talerzowy, owijarka do bel, glebogryzarka Tel. 505 071 250

SPRZEDAM opryskiwacz 400L, kosiarka, kabina c330, obsypnik, rozrzutnik, rozsiewacz, opony C330 tył Tel. 509 832 339

PŁUGI 4 x 40 zrywalne, agregat ścierniskowy, kosiarka sadownicza - rozdrabniacz, żmijka do zboża Tel. 661 899 344

CIĄGNIK T-25A z kabiną z ważnym przeglądem i ubezpieczeniem. Cena 15,5tys zł Tel. 664 939 148

SPRZEDAM talerzówkę Bomet szer 3m z wałem strunowym st.b.dobry Tel. 609 078 023

SPRZEDAM zwijarkę Warfama Tel. 722364039

SPRZEDAM silnik PERINS 4, oś z kołami do przyczepy, silnik do ciagnika C330, betoniarka 150, silnik PERKINS 3P na części, siłownik wywrotu. Tel. 607 388 176

CIĄGNIK T-25A z kabiną z ważnym przeglądem i ubezpieczeniem. Cena 15,5tys zł Tel. 664 939 148

SPRZEDAM rozbijak do pokosów, kosiarka rotacyjna, opryskiwacz, kopaczka do ziemniaków, kombajn Bizon, C360,C330, talerzówki: 18,16,28 talerzy. agregat przedsiewny. Przyczepa 6 tonowa Tel. 667 799 205

SPRZEDAM siewnik poznaniak, pługi 2,3,4 taśmociąg do obornika, sortownik do ziemniaków, sadzarka do rozrzutnik obornika, brony, kombajn Anna, owijarkę, agregat pościerniskowy, Cyklop Tel. 667 799 205

SPRZEDAM przetsząsacz karuzelowy do siana, zgrabiarko- przewracarkę, przyczepę samozbierającą. Sprawne technicznie Tel. 81 852 53 30

SPRZEDAM wóz do ciągnika i klatkę do przewozu zwierząt. Pałecznica Kolonia. Cena do uzgodn. Tel. 508 173 571

PRZEWRACARKA do siana FAR4,5. Agregat ściernikowy z wałkiem, ograbiarka do siana karuzelowa. TUR do ciągnika. Kosiarka rotacyjna. Rozsiewacz do nawozu zawieszany Motyl 796248452 Tel. 796 248 452

SPRZEDAM glebogryzarkę Grudziąc 1,65m, Ursus C330, krajzegę. Tel. 509 832 339

SPRZEDAM ciągnik T25 1996r i sadzarkę dwurzędową. Pałecznica Kolonia. Cena do uzgodn. Tel. 508 173 571

SPRZEDAM sprężynówkę i pługi dwójki. Pałecznica Kolonia. Cena do uzgodn. Tel. 508 173 571

SPRZEDAM wirówkę 6 kasetowa, nierdzewna Okolice Biłgoraja Tel. 693 450 953

BRONA piętki stan dobry cena 800zł Kolano Tel. 514 099 234

SPRZEDAM Rozrzutnik obornika jednoosiowy stan bardzo dobry .Cena do uzgodnienia Tel. 698 001 820

REG

eprasa.pl c37ddfeddd

PROSTOWNIK z rozruchem 12/24V, 500 zł do uzgodnienia Tel. 661 482 474

OŚ z piastami łożyskowana, kołami R 16/ 650 208 cm od kombajnu buraczanego b silna!!! Cena 1000 zł Tel. 791 510 087

SZUFLA, łycha niemiecka od ładowarki solidna z zębami może być do tura. Cena 1000 zł Tel. 791 510 087

SPRZEDAM prasę d oleju niemiecką, 500 zł do uzgodnienia, Lubartów Tel. 661 482 474

KOSIARKA oryginalna Honda z Niemiec silna 5 KM mocy Stan bdb!! Cena 1000 zł Tel. 791 510 087

GLEBOGRYZARKA ogrodowa Honda b. silna 5,5 KM mocy, noże kute z Niemiec. Stan bdb Cena 1000 zł Tel. 791 510 087

WYKASZARKA (kosa) Honda b. mocna 2,6 KM mocy stan bdb. Cena 1000 zł Tel. 791 510 087

SPRZEDAM kopaczkę elewatorową i tuczniki na ubój gospodarczy Tel. 696 490 497

SPRZEDAM przyczepę wywrotkę, jednoosiowa 3x1,8 cena 2500zł. Silnik 11KW cena 600zł. Tel. 663 279 446

SPRZEDAM przewracarkę do siana. Tel. 797 362 266

SPRZEDAM kosiarkę rotacyjną „165" i wóz na oponach „16" z ligami. Tel. 797 362 266

SPRZEDAM śrutownik z silnikiem i grabiarkę do siana „7". Tel. 797 362 266

CZĘŚCI do kombajnu, Forsznit - 512,E514, różne i do pracy Spima Z224 kostka, rożne. c. od 20 zł. Lubartów. Tel. 508 631 372

SPRZEDAM PAJĄK DO SIANA FABRYCZNY; CENA 400ZŁ Tel. 502 243 030

SPRZEDAM maszynę szerokomłotną Kutnowianka stan dobry, pługi 5ki, obsypniki 5ki + 5 płużków, przetrząsacz konny, przyczepa zbierająca 10/1 górny zaczep Tel. 81 857 41 49 , 667 668 575

SPRZEDAM maszynę szerokomłotną Kutnowianka stan dobry, pługi 5ki Tel. 81 857 41 49 , 667 668 575

SPRZEDAM przetrząsacz konny Tel. 81 857 41 49 , 667 668 575

KUPIĘ OBSYPNIK BUKOWNIK Tel. 502 243 030

KABINA do Ursusa C 330 w oryginalnym bdb stanie, kompletna. Cena 1000 zł Tel. 791 510 087

» PŁODY ROLNE

SPRZEDAM słomę żytnią i owsianą w belach, siano w belach ok 200 bel , Suleje, powiat Łukowski Tel. 604 679 101

SPRZEDAM owies,pszenicę bezglutenową i wysoko białkową na mąkę,sprzedam gorczycę z domieszką gryki na poplon.Samoklęski Tel. 506 196 863

SŁOMA owsiana w belach 120/120 bardzo dobrej jakości, przechowywane w budynku, Turów Tel. 609 981 330

SPRZEDAM. Pszenica, słoma, siano. Tel. 725 077 442

SPRZEDAM. Łubin, sorgo, groch dla ryb, jęczmień gołębiarski. Tel. 725 077 442

SPRZEDAM. Gorczyca, facelia, rzepak. Tel. 725 077 442

» INNE

POJEMNIKI na owoce miękkie 500g. 0,50 gr/szt. większe ilości do uzgodnienia. Tel. 725 218 043

SPRZEDAM obornik bydlęcy,wałek heblarki o dł.50 cm,wałek do krajzegi,silnik do 60 ciągnika, po kapit. remoncie.Wykonuję kapit. remonty z gwarancją ciągników i ich silników. Tel. 667 039 713

SPRZEDAM SIANO, SŁOMĘ W KOSTKACH LUB BELACH, CIELAKI, TALERZÓWKA „18" NOWA; WC NA BUDOWĘ UŻYWANE; BRONY TRÓJKI Tel. 502 243 030

» KUPIĘ

KUPIĘ PRASĘ kostkującą, rolującą, siewnik, przyczepę, talerzówkę, glebogryzarkę,ciągnik z napędem i mały, kombajn zbożowy, ładowarka teleskopowa sprawne i uszkodzone, owijarkę do bel Tel. 503 643 162

PILNIE KUPIĘ każdy sprzęt ciągnik rolniczy, kombajn ziemniaczany sadzarkę sortownik, kopaczkę, glebogryzarkę talerzówkę prasę, przyczepę, wywrotkę, rozsiewacz RCW, gniotownik wialnię Tel. 512 598 054

KUPIĘ CIĄGNIK, KOMBAJN,ŁADOWARKĘ TELESKOPOWĄ, KOPARKĘ, KOPARKO - ŁADOWARKĘ, MINI ŁADOWARKĘ - MANITOU, CASE, BOBCAT, MF, MATBRO, NEW HOLLAND I INNE W KAŻDYM STANIE. Tel. 607 876 449

KUPIĘ gniotownik do zboża z silnikiem elektrycznym lub bez, przyczepę rolniczą, kosiarkę rotacyjną, glebogryzarkę, ciągnik, przyczepkę samochodową i inne, różne maszyny rolnicze Tel. 695 314 487

KUPIĘ TALERZÓWKĘ, glebogryzarkę, kopaczkę, siewnik, agregat, ciągnik z turem, przyczepę, żmijkę do zboża Tel. 783 154 031

ZWIERZĘTA

SPRZEDAM kury nioski 70 tygodniowe, niosące. Cena 22 zł / szt. Puławy, Łuków, Lubartów, Radzyń Podl. Parczew część zachodnia. Możliwość dowozu Tel. 509 348 264

SPRZEDAM konia ogierka 1 rok , gniady, rasa małopolska Tel. 604 948 681

SPRZEDAM króle Olbrzym Belgijski waga 6-7 kg wiek 10 miesięcy miejscowość Nadzieja 40 5 szt. + 1 gratis Tel. 603 263 560

SPRZEDAM tuczniki 130 - 150 kg okolice Wojcieszkowa Tel. 886 244 028

SPRZEDAM kaczki,króle ,gęsi ,gołębie,cena do uzgodnienia ,ok. Lubartowa Tel. 505 861 164

SPRZEDAM krowy mięsne rasy Hereford na chów Tel. 73 637 80 49

SPRZEDAM pszczoły rójki majowe na 8 ramkach warszawskie zwykłe. Możliwość odbioru z ulami lub bez. Zabiele 55, Radzyń Podl Tel. 518 655 912

SPRZEDAM prosiaki Tel. 501 956 111

SPRZEDAM 4 letnią kobyłkę, oźrebi się w VI 2026 jest ładna i spokojna. Cena 9200 zł. Okolice Łukowa Tel. 515 616 556

SPRZEDAM krowę pierwiastkę z cielakiem 3 m-cz, Simentalerka,cena do uzgodnienia,ok Kamionki Tel. 886 373 095

SPRZEDAM klacz 5 letnią ze żrebakiem miesięcznym,klacz zdolna do rozrodu,cena do uzgodnienia ,ok Kamionki Tel. 886 373 095

PROSIĘTA mięsne, zaszczepione, zdrowe, cena do uzg. Lubartów. Tel. 508 631 372

MEDYCZNE

SPRZEDAM urządzenia protetyczne w dobrym stanie do pracy w metalu piec do wygrzewania pierścieni z elektroniką, wirówka elektryczna + zestaw do topienia metalu gazem lub prądem. Tel. 506 640 874

NOWY nieużywany wózek inwalidzki sprowadzony z USA nośny 140 kg szeroki z specjalnych stopów, b. ładny Cena 1000 zł Tel. 791 510 087

AUTOKLAW (sterylizator medyczny) Exacta Macom z drukarką, paszportem po dużym serwisie, b. solidny, nie chińczyk. Cena 1000 zł Tel. 791 510 087

ART. DZIECIĘCE

SAMOCHÓD dla dzieci elektryczny w bdb stanie, Lubartów Tel. 604 445 182

PRACA

» DAM PRACĘ

ZATRUDNIĘ MURARZY I POMOCNIKÓW Z OKOLIC RADZYNIA I KOCKA PRACA W WARSZAWIE Z ZAKWATEROWANIEM I DOJAZD GRATIS. PŁATNOŚĆ CO TYDZIEŃ Tel. 509 764 449

ZATRUDNIĘ PRACOWNIKÓW DO UKŁADANIA KOSTKI BRUKOWEJ MILE WIDZIANE DOŚWIADCZENIE. PRACA ŁUKÓW I OKOLICE Tel. 606 583 816

USŁUGI

» TRANSPORT

PRZEPROWADZKI, transport aut, maszyn i innych rzeczy Tel. 511 925 566

» BUDOWA, REMONT

MALOWANIE DACHÓW Tel. 516 964 592

USŁUGI remontowo budowlane,wykończanie wnętrz,pokrycia dachowe,elewacje,domki drewniane,karton gips ,płytki,całe woj.lubelskie Tel. 510 278 095

MALOWANIE dachów. Tel. 604 217 219

MALOWANIE dachów i elewacji, sprawnie, solidnie Tel. 607 337 546

KLIMATYZACJE wycena, montaż, serwis USŁUGI ELEKTRYCZNE:MONTAŻ I NAPRAWY INSTALACJI ELEKTRYCZNYCH, OKRESOWE POMIARY ELEKTRYCZNE. Tel. 507 851 227

UKŁADANIE płytek, zadaszanie tarasów i balkonów, ogradzanie posesji itp. Biłgoraj i okolice Tel. 728 118 530

PROJEKTY architektoniczno - budowlane tj. dom gospodarczy i inne. Przyłącza i instalacje wod-kan, C.O. i gazowe. Przeglądy roczne i pięcioletnie budynków i instalacji. Szybko i tanio Tel. 501 257 176

CYKLINOWANIE bezpyłowe Tel. 605 660 777

UKŁADANIE kostki brukowej Tel. 501 956 111

» TOWARZYSKIE

MIŁY spokojny Pan zaprzyjaźni się z Panią. Cel spotkań do uzgodnienia. Tel. 884 922 235

» ZLECĘ

ZLECĘ docieplenie budynku drewnianego (koło Puław). Tel. 691 787 611

» SERWIS

POMPY wodne naprawa, skup używanych Tel. 604 200 271

DOM

» AGD

SPRZEDAM pralkę automatyczną „GORENJE" boczny wsad. Stan techniczny bardzo dobry. Cena 250 zł Tel. 608 008 596

» URZĄDZENIA

OKLEJARKA do obrzeży meblowych MSU - 45 Cena 1100 zł; Frezarka do obrzeżny meblowych EKONO Jaroma Cena 2100 zł Tel. 606 141 210

» MATERIAŁY BUDOWLANE

GRZEJNIK C.O. typu Purmo stalowy z głowicą termostatyczną, 3 l używany, 100 cm x 60 Cena 220 zł Tel. 791 510 087

SPRZEDAM cegłę białą pojedynczą ok. 2 tys.szt. Tel. 81 857 41 49 , 667 668 575

SPRZEDAM tarcicę sosnową sezonowaną i nieobrzynaną (dwucalówka, calówka) większa ilość. Okolice Kocka Tel. 600 035 040

» INNE

SPRZEDAM Deski sosnowe suche, kilkuletnie (5-6 lat) bezsęczne nadające się na otwory okienne ,drzwi, meble grubość 5cm. Cena do uzgodnienia. Tel. 603 181 387

PRZĘSŁO metalowe ogrodzeniowe 250 cm x 160 z kątownika wypełnione: gruba siatka, solidne. Cena 220 zł Tel. 791 510 087

FREZARKA stolarska z kompletem frezów, masywna w pełni sprawna. Cena 1000 zł Tel. 791 510 087

R E K L A M A

PSYCHOTERAPIA
Małgorzata Orzechowska

Gabinet
Psychoterapii
Małgorzata Orzechowska

Psychoterapia indywidulana:
- depresja, zaburzenia lękowe, zaburzenia osobowości
- nadmierne zamartwianie się, poczucie bezsilności, brak nadziei na przyszłość, bezsenność, autoagresja, myśli samobójcze
- powtarzające się problemy w relacjach np. poczucie odrzucenia, konflikty, izolowanie się, lęk społeczny, trudność w stworzeniu stałego satysfakcjonującego związku

Terapia par:
- doświadczenie kryzysu w relacji
- częste konflikty
- zdrada
- poczucie wypalenia w związku

Łuków
ul. Rogalińskiego 8

Radzyń Podlaski
ul. Ostrowiecka 38

tel. 660 667 093

www.gabinetyterapii.pl

REG

eprasa.pl c37ddfeddd

STÓŁ wibracyjny 380 V z 2 formami polówki, całe, bloczki żużlowe betonowe komplet. Cena 1000 zł Tel. 791 510 087

BOJLER CO z wężownicą 120 l Galmet po roku używania z grzałką elektryczną ocieplany. Cena 420 zł Tel. 791 510 087

BRAMA przesuwana od ślusarza 488 cm / 152 / nowa w stanie surowym do ocynku lub malowania b solidna. Cena 1000 zł Tel. 791 510 087

BETONIARKA polska nie marketowa 130 l mało używana, stan bdb na 230V, lewar kolejowy na korbę, 15T udźwigu stan bdb !! Cena 850 zł Tel. 791 510 087

BETONIARKA fabryczna 300 l Zremb lekki wywrot na korbę, czysta, jak nowa!! cena 1000 zł Tel. 791 510 087

MATRYMONIALNE

MIŁY mężczyzna koło 60-ki pozna Panią w wieku 50-60 lat narodowość nie ma znaczenia. Powiat radzyński Tel. 696 714 447

MĘŻCZYZNA 65 lat poszukuje kobiety 62 - 68 lat, z gminy Niemce Tel. 605 267 554

EMERYT 60 lat pozna Panią do przyjaźni i spędzania wolnego czasu Tel. 519 563 239

ROZMAITOŚCI

SPRZEDAM rębak do gałęzi i przyczepę sadowniczą do skrzynio palet Tel. 508 504 903

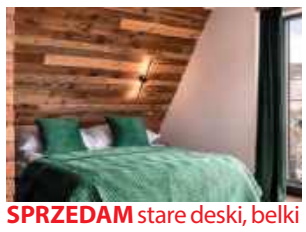

SPRZEDAM stare deski, belki i drewno na ściany, sufity, elewację boazeria do wystroju wnętrz. Możliwa wysyłka. Tel. 787 459 267 Email: dobrodrew@wp.pl www.dodrodrew.pl FB dobrodrew

FIRMA PHU „Zieliński" Oferujemy drewno opałowe w wałkach lub łupane. TRANSPORT HDS GRATIS. Cennik:
-grab 280 zł
-dąb 260 zł
-brzoza 250 zł
-olcha 240 zł
-sosna 210 zł
-osika 190 zł Tel. 81 857 51 33

PELLET SOSNOWY, REZULT, GRANULITA, BARLINEK, GOLD ENERGY, EPSERWIS, OLCZYK I DĘBOWY EDWOOD, A1 CERTYFIKAT DOSTĘPNY OD RĘKI. DOSTAWA SAMOCHÓD Z WINDĄ 3zł/km. ŁUKÓW Tel. 604 652 819

OBRZYNKI TARTACZNE Z ŁATY I GRUBE, Cena 150 zł za metr, dostawa 2-5 paczek, 4zł/km. Czarna ziemia, piasek, żwir, żużel od 3-12t. ŁUKÓW Tel. 604 652 819

DREWNO kominkowe i opałowe rąbane suche i mokre: SOSNA, BRZOZA, DĄB, GRAB, BUK. Dostępne od ręki. Transport min. 3m, 3zł/km. ŁUKÓW Tel. 604 652 819

NAJTAŃSZY OPAŁ
Brykiet torfowy ekologiczny zamiennik węgla od 1000 zł/t
Brykiet drzewny RUF od 1300 zł/t
Pellet od 1550 zł/t
DOSTĘPNY CAŁY CZAS
504 458 111
www.zradzynia.pl
W ofercie folia stretch i bale do budowy domów
Radzyń Podlaski ul. Sitkowskiego 13

W
To jest miejsce na Twoją reklamę

GROSZEK POLSKI BARTEX GOLD, OGIEŃ ULTRA, ORZECH ULTRA SUCHY 3% popiołu, BRYKIET TORFOWY I DĘBOWY RUF. DOSTAWA 3zł/km. ŁUKÓW Tel. 604 652 819

SPRZEDAŻ rzeczy używanych: telewizory-,lodówki meble: stoły, krzesła, komody itp. Rowery, kosiarki,krajzegi-,silniki,motoreduktory, imadła używane z Niemiec.Łuków ul.Kanałowa 5A obok nowej Baltony. ...

SPRZEDAM hale rozebraną o pow. 340 m2 , wymiary: 9 m szer x 36 m dł x 4 m wys., zabudowana blachą, z projektem budowlanym oraz 2 zbiorniki po 10000 l metalowe po paliwie Tel. 694 934 748

SPRZEDAM spawarkę 1 faz. akordeon 80 bas,krajzegę bez silnika,cena do uzg.ok. Lubartowa Tel. 505 861 164

ELEKTRYCZNA szafa stojąca metalowa rozdzielnia na budowę 4 gniazda różne 380 V i 4 gniazda na 230 V z heblem odcinającym Cena 1000 zł Tel. 791 510 087

KOMPLET spawalniczy: wózek, butla tlenowa, gazowa, reduktory, palniki ciecie, spawanie, przewody. Cena 1000 zł Tel. 791 510 087

WYWÓZ ZŁOMU
sprzętu AGD, RTV, gruzu, mebli, ubrań, sprzątanie piwnic, strychów, garaży, domów po lokatorach i zmarłych i inne
WYCINKA DRZEW
podcinanie, karczowanie, koszenie i sprzątanie działek, wywóz lub zrębkowanie gałęzi
PRACE ROZBIÓRKOWE
(stare domy, stodoły, komórki, szklarnie itp.)
MYCIE
malowanie elewacji, dachów itp.
ODŚNIEŻANIE
dachów, placów, wywóz śniegu
CAŁE WOJEWÓDZTWO
od 8 do 21
514-299-106

KOMPLET końcówek materiałów tapicerskich od 2 mb x 15 m, kawałki po likwidacji pracowni renowacji mebli. Cena 850 zł Tel. 791 510 087

ZEGAR ścienny Gustaw Becker antyk na chodzie, ładny. Cena 1000 zł Tel. 791 510 087

IMADŁO ślusarskie z b. wytrzymałej odpornej na uderzenia stali duże 25 kg nowe!!. Cena 850 zł Tel. 791 510 087

MIGOMAT walizkowy nowy powystawowy bez gazowy b. wygodny, bdb spawa. Cena 1000 zł Tel. 791 510 087

KRAJZEGA niemiecka cała w ocynku b. solidna, lekka mocna silnik 3 KW. Cena 950 zł Tel. 791 510 087

Rok założenia 1983
STUDNIE
Mirosław Izdebski
Dąbrówka Stany 74

608 046 239 504 320 592
✓ STUDNIE WIERCONE ✓ DESZCZOWNIE
✓ POMPY CIEPŁA ✓ NAWODNIENIA

Media System
ALARMY I MONITORING

doradzamy
montujemy
serwisujemy
83 352 12 15
www.mediasystem-tdi.pl
ul. Pocztowa 4 Radzyń Poddlaski

SZAMBA
PROSTOKĄTNE
6 m³, 8 m³, 10 m³
Z ATESTEM

Ulan Duży 64
Tel. 501 012 989
E-mail: przybysz.58@wp.pl
www.szambabetonoweulanduzy.pl

DOCIEPLANIE BUDYNKÓW
SZYBKO • TANIO • SOLIDNIE
tel. 502 053 214

A U T O P R O M O C J A

TYGODNIK LOKALNY
wspólnota
NADAJ OGŁOSZENIE
BEZ WYCHODZENIA Z DOMU

Wyślij SMS pod numer: 79567
o treści: WL.treść ogłoszenia
np. wl.sprzedam audi A4, 97 r., benzyna gaz
Koszt SMS-a to 11,07 zł z VAT
Szczegółowy regulamin na 24wspolnota.pl
REG

eprasa.pl c37ddfeddd

Awantura wokół studentów z Afryki i „Africa Day Festival”

LUBLIN: - Mieszkańcy Lublina, co z Wami jest nie tak, że wybieracie władze, które zasiedlają Wasze piękne miasto cudzoziemcami? - pytał niedawno wicemarszałek Krzysztof Bosak. Ma to związek z Africa Days Festvial i studentami zagranicznymi. Sprawa była szeroko komentowana.

O co chodzi?

W ostatnim czasie w mediach społecznościowy wpis zamieścił Krzysztof Bosak - poseł Konfederacji, prezes Ruchu Narodowego, współzałożyciel i jeden z liderów Konfederacji Wolność i Niepodległość i wicemarszałek Sejmu RP. - Mieszkańcy Lublina, co z Wami jest nie tak, że wybieracie władze, które zasiedlają Wasze piękne miasto cudzoziemcami? - czytamy na profilu na X (dawniej Twitter) Krzysztofa Bosaka.

Do wpisu dołączył post użytkownika Bruno Topola. Zaznaczono w nim, że „w Lublinie szybko rośnie liczba Afrykańczyków! W mieście jest już prawie tylu Afrykańczyków - co 10 lat temu w całej Polsce!”.

Dołączono też filmik promujący Africa Day Festival, który odbędzie się w Lublinie w dniach 29-30 maja (znajduje się np. na Instagramie - na profilu „africaday.lublin”) z komentarzem.

- A oto co na to Ukrainka (Wiktoria Herun) - która jest miejską urzędniczką w Lublinie: „Cieszymy się bardzo, bo z rozmów z nimi wiemy, że czują się u nas bezpiecznie”. A TERAZ UWAGA Lublin wkrótce będzie miał pierwszych czarnych urzędników ratusza. Na praktyki do urzędu miasta właśnie trafiła pierwsza Afrykanka - Ester z Kenii. „Jesteśmy bardzo dumni z Ester” - cieszy się ukraińska urzędniczka Lublina, Wiktoria Herun.

Zostawiają tu pieniądze

Sprawę skomentował na początku m.in. Michał Krawczyk - lubelski poseł Koalicji Obywatelskiej.

- Szczucie uderza w akademicki i międzynarodowy charakter naszego miasta. Zagraniczni studenci i goście budują nasz rozwój gospodarczy, a prawicowy hejt buduje jedynie mur nienawiści. Jesteście żałośni - czytamy na profilu Facebook posła.

Natomiast Tomasz Fulara - zastępca prezydenta Miasta Lublin ds. inwestycji w rozwoju stwierdził, że tysiące studentów zagranicznych uczących się dziś w Lublinie, wynajmuje mieszkania, korzysta z lokalnych usług i zostawia tu pieniądze.

Dodał, że szacunki Ministerstwa Nauki i Szkolnictwa Wyższego wskazują, że studenci w województwie lubelskim przynoszą ze sobą około 290 milionów złotych. Zaznaczył, że dla porównania to 8-9 proc. budżetu Lublina. Z jego informacji wynika również, że w Polsce jest obecnie ponad 100 tysięcy studentów zagranicznych, z czego około 9 tysięcy studiuje w Lublinie i pochodzą ze 110 krajów świata.

Uściślił, że „z danych uczelni za rok akademicki 2024/25, wynika, że liczba studentów z Afryki to 2163 osób, w tym 1598 stanowią studenci z Zimbabwe. Wielu z nich studiuje na UMCS, Katolickim Uniwersytecie Lubelskim Jana Pawła II, Akademii WSEI czy Akademii Wincentego Pola kierunki medyczne”.

- Roczne przychody z samego czesnego studentów z Afryki wynoszą ok. 35 mln. Do tego dochodzi 50 mln za wynajem mieszkań rocznie, a kolejne kilkadziesiąt milionów złotych w skali roku stanowią ich wydatki. Zarzuty kierowane przez polityków Konfederacji pod adresem Lublina są więc nieprawdziwe i szkodliwe społecznie - podsumował zastępca prezydenta.

Narodowcy: pochodzą z państw wysokiego ryzyka emigracyjnego

Pod Urzędem Miasta Lublin w środę (27 maja) odbyła się konferencja prasowa.

- Wywołaliśmy pewną debatę publiczną, która była w Lublinie bardzo potrzebna. Jej przedmiot był wielokrotnie szeptany w rozmowach pomiędzy mieszkańcami Lublina, a nawet gośćmi, którzy przyjeżdżali do naszego miasta i zapytywali o to, dlaczego struktura etniczna Lublina nie odzwierciedla typowego polskiego miasta. Wywołało to oczywiście oburzenie przede wszystkim działaczy Platformy Obywatelskiej, co wzbudziło w nas podwójne zdziwienie - mówił Rafał Mekler, lider Klubu Konfederacji Lublin i prezes Ruchu Narodowego w województwie lubelskim.

Zdaniem Meklera np. wizy studenckie były w ostatnich latach narzędziem zatrudniania cudzoziemców. Uzupełnił, że „rzekomi studenci zatrudniali się w polskich firmach, pracowali w Polsce, nie otrzymywali wizy pracowniczej, w związku z tym szukali wizy studenckiej”.

Zaznaczył, że nie potwierdzano posiadania zdanych egzaminów maturalnych w państwach, skąd pochodzili studenci. Mekler stwierdził, że w niektórych uczelniach niepublicznych odsetek cudzoziemców przekracza 50 proc., sięgając 60-70 proc. Dodał, że studenci pochodzą głównie z państw trzecich, wysokiego ryzyka migracyjnego, a ich liczba wzrosła nawet kilkunastokrotnie.

- Bardzo często są to ludzie wartościowi, którzy piszą świetne doktoraty. Są to ludzie, którzy wiele do naszego dobra wspólnego wnoszą, ale to są wyjątki - powiedział Mekler. - Wiele uczelni, szczególnie niepublicznych, uczyniło sobie z tego proceder, uczyniło sobie z tego biznes, a na to nie ma naszej zgody.

Prezydent Lublina: Wiktoria, jesteśmy z Tobą

Wiceprezydent Fulara zapewnił, że studenci - obcokrajowcy przebywający w Lublinie są tu legalnie. Z jego wyliczeń wynika, że liczba studentów-obcokrajowców z krajów afrykańskich to 0,7 proc. całej populacji Lublina. Według niego „trudno więc uznać taki odsetek za zjawisko masowe, a mówienie, że to „masowa” migracja jest zwyczajnym wprowadzeniem w błąd dla politycznych interesów albo dla celowego wywoływania niepokojów społecznych”.

Sprawę poruszył też Krzysztof Komorski - wojewoda lubelski w czwartek (28 maja) w trakcie konferencji prasowej na temat nowych standardów opieki okołoporodwej.

- A w odniesieniu do tego, co dzieje się wokół „Africa Day” - pytanie do tych wszystkich, którzy mówią, by wszystkich tych studentów zagranicznych wyrzucić z Lublina: czy w takim razie z innych krajów wyrzucić Polaków i kazać im wracać do Polski?

Z kolei Tomasz Gontarz radny klubu PiS złożył interpelację. Poprosił o podanie konkretnych danych: ilu studentów spoza Europy przyjeżdża dziś z całymi rodzinami, jakiej pomocy - łącznie z szukaniem mieszkań - udziela im miasto i ile to wszystko kosztuje podatnika.

Głos w sprawie zabrał Krzysztof Żuk - prezydent Lublina. Na jego profilu Facebook zostało zamieszczone krótkie nagranie.

- Nie ma zgody na hejt, kłamstwa i nienawiść wykorzystywane w życiu publicznym dla osiągania politycznych korzyści. Nie ma zgody na wykorzystywanie mandatu posła do niszczenia lubelskich uczelni i siania nienawiści wobec studentów zagranicznych. Dziękuję lubelskim instytucjom kultury, organizacjom pozarządowym, uczelniom, a także wszystkim osobom zaangażowanym za tak ważne słowa wsparcia i sprzeciw wobec nienawiści w życiu publicznym. Wiktoria, jesteśmy z Tobą - mówi w nagraniu Krzysztof Żuk.

Opcja komentowania wpisu z nagraniem została wyłączona, żeby „nie dawać przestrzeni do promowania mowy nienawiści dla tych, którzy nie potrafią w sobie znaleźć szacunku do drugiego człowieka”.

Joanna Niećko

Każdy może mieć pałac w portfelu. Siedziba Zamoyskich na okolicznościowej monecie

Moneta z pałacem Zamoyskich wchodzi w skład serii „Odkryj Polskę”.

Narodowy Bank Polski 22 maja wprowadził do obiegu monetę okolicznościową o nominale 5 zł „Zespół pałacowo -parkowy w Kozłówce”. Została ona zaprezentowana na konferencji prasowej w Muzeum Zamoyskich.

Artur Soboń – Członek Zarządu Narodowego Banku Polskiego wspólnie z Dyrektorem Muzeum Zamoyskich w Kozłówce Andrzejem Pruszkowskim i Jadwigą Inką Zamoyską - córką ostatniego ordynata kozłowieckiego - odsłonił wizerunek nowej monety.

Fot. Muzeum Zamoyskich

Artur Soboń – Członek Zarządu Narodowego Banku Polskiego wspólnie z Dyrektorem Muzeum Zamoyskich w Kozłówce Andrzejem Pruszkowskim i Jadwigą Inką Zamoyską - córką ostatniego ordynata kozłowiekiego - odsłonił wizerunek nowej monety

5 zł z pałacem Zamoyskich

- Na rewersie monety przedstawiono widok przez zwieńczenie bramy głównej zespołu pałacowego na dziedziniec i frontową elewację pałacu z charakterystycznymi wieżami.

Projekt monety przygotowała Dobrochna Surajewska. Moneta posiada standard obiegowy — jest monetą bimetaliczną o nominale 5 zł i pozostaje pełnoprawnym środkiem płatniczym w Polsce. Nakład emisji wynosi do 1 miliona sztuk - informuje Muzeum Zamoyskich.

Marcin Kusyk

REG

eprasa.pl c37ddfeddd

Wyższa Szkoła Gotowania na Gazie - spotkanie CXCV

Pręga wołowa - skarbnica smaku dla cierpliwych...

Często jest tak, że to, co najlepsze, wcale nie wygląda najbardziej efektownie. Dzięki temu może też nie jest i najbardziej drogie. Pręgi nie da się przyrządzić szybko.

Wszelkie próby zrobienia z niej jakiegoś „steku" skończą się rozczarowaniem - z równym skutkiem można by przegryzać się przez podeszwę pantofla. Natomiast, jeśli pozwolimy jej się dłuższy czas podusić, stanie się idealnie krucha, miękka i soczysta. A smaku w niej naprawdę mnóstwo.

Pręga jest to kawałek mięśnia z wołowej nogi, tak mniej-więcej w okolicach łydki. W sklepie najczęściej sprzedawana jest w postaci dość grubych, kilkucentymetrowych plastrów, bywa, że z kawałkiem kości. Przeważnie kupowana jest jako podstawa znakomitego rosołu, ale nie jest to jedyne zastosowanie i nie oddaje jej pełnej sprawiedliwości.

Włosi wycinają pręgę tak, żeby miała w środku kawałek niosącej w sobie mnóstwo smaku kości szpikowej. Przyrządzana z warzywami jest podstawą jednego z ichnich klasyków, ossobuco.

Wielką zaletą pręgi jest też fakt, że zawiera mnóstwo kolagenu, czyli substancji wypełniającej nasze stawy i zmarszczki. Możemy więc jeść bez wyrzutów sumienia, w zasadzie im więcej, tym lepiej. Prawda? Proszę, niech ktoś mi potwierdzi, że to prawda, a nie usprawiedliwienie obżarstwa...

Zaczynamy od opłukania kawałków mięsa pod bieżącą wodą i wytarcia papierowym ręcznikiem. Teraz **marynowanie**. Róbmy to oszczędnie, bo chcemy, żeby głównym bohaterem dania była dobroć mięsa, a nie to, co w nie wciśniemy. Więc tylko **nieco soli, czarnego pieprzu, może tymianku**. Odkładamy na kilka godzin, im dłużej, tym lepiej.

Na patelni rozgrzewamy tłuszcz. Może to być smalec wieprzowy albo olej słonecznikowy. Nie ma sensu szarpać się np. na oliwę „extra vergine" - i tak inne dobroci wyjdą na czoło. Kawałki mięsa **lekko panierujemy w mące** i szybko obsmażamy do zazłocenia z obu stron. **Przekładamy do drugiej patelni albo do piekarnika** i trzymamy w cieple, tak około 110 stopni.

Teraz **na tym samym tłuszczu** przesmażamy do zmiękniecia pokrojone z grubsza, w jakieś piórka czy półplasterki, **dwie cebule**. Do tego, żeby było charakterniej, pokrojonego w plasterki **pora**. I, żeby było bardziej słodko, ze **dwie średnie marchewki.**

Kiedy **warzywa są miękkie, dodajemy je do mięsa**. Zobaczycie, że na patelni poprzyklejało się trochę jakichś resztek ze smażenia. Grzechem byłoby wywalić, bo mają mnóstwo smaku. Najlepiej będzie, jeśli **wlejemy tam szklankę czerwonego wina** i podgrzewając nim pozbieramy wszystko, co dobre. Jeśli nie mamy akurat otwartej butelki, to możemy zrobić to bulionem. Zabieg ten ma nawet specjalną nazwę: **deglasowanie.** Warto taki odruch w sobie wyrobić.

Kilogram pręgi wołowej (około sześciu kawałków)
łyżka mąki
2 cebule
por
2 marchewki
sól, pieprz, tymianek, ziele angielskie, liść laurowy
olej
szklanka czerwonego wina
litr bulionu warzywnego

Teraz zestawiamy **wszystko w całość.** Do mięsa, warzyw i płynu z patelni dodajemy **kilka kawałków liścia laurowego, ziaren ziela angielskiego, jeśli ktoś chce, można parę listków szałwii.** Być może trzeba będzie dodać **trochę bulionu**, tyle, żeby tylko przykryło mięso. Zaczynamy dusić. Im dłużej i w im niższej temperaturze, tym lepiej. U mnie to coś **około 4 godzin na minimalnym ogniu**, podkręcam temperaturę dopiero na koniec, żeby zagęścić sos.

Ale warto czekać.

Podać najlepiej z kartoflami i jakimiś, przełamującymi smak, chrupiącymi piklami.

Zbigniew Smółko

KRZYŻÓWKA

Gatunek figowca
Przyjêæ w szpitalu
Napad gniewu / Wêglik wapnia
Na pieluchy / Fastryga
Niesiony na wiecu
Boñczyk lub Borys
Do wyrobu opon / Maria Sk³odowska-...
Chybione kopniêcie
Choroba zwana lepr¹
Nowa waluta S³owacji
Kostka dla konia
Ci¹¿y na kimœ
Ksi¹¿ka na zdjêcia
Collins z estrady
Kujawski do sma¿enia
Ser rodem z Francji
Arena Kuleja / Woda z kapusty
Poetycki utwór epicki
Snute o rodach
Auto marki Nissan
Drewno¿erny owad
Arciuch, aktorka
Mioe dla dziecka / Dymsza, gra³ Dodka
Harcerski alarm
Marka zamków do drzwi
Ptak, amator wioeni i czereoeni
Okreœla rzeczownik / Wyspa na Ba³tyku
Parkowa ulica / Korytarz w wiejskiej chacie
Największa wyspa Afryki
T³uczeñ ¿u¿lowy
Kratka nad popielnikiem
Thurman, aktorka
Zbiornik na paliwo
Plamki na nosie
Taniec rodem z Kuby
Przy nim blefuj¹
Rudy nalot na metalu
Zbyt ma³a iloœæ
Grecki ser kozi
Czêœæ tchawicy
Nieub³aganie p³yn¹

1	2	3	4	5	6	7	8	9	10	11	12	13	14	15	16	17	18	19	20

REG

eprasa.pl c37ddfeddd