CENA 4,40 zł W TYM 5% VAT

Tygodnik Prudnicki

21 LUTEGO 2024 ROKU INDEKS 327816 ISSN 1231–904 X

NUMER 8 (1722) ROK XXXIV ISTNIEJE OD 1990 ROKU

OazaSnu.pl
Materace • Łóżka • Kołdry • Pościele • Poduszki
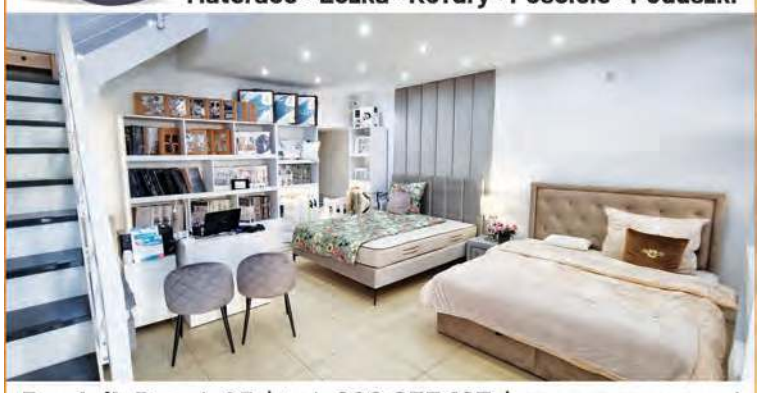
Prudnik Rynek 25 | tel. 692 055 165 | www.oazasnu.pl
REKLAMA

MECENAS ZWOJEWSKA RADZI. POJEDYNEK NA HEJT CZYTAJ NA STR. 10

PRUDNIK

Dramat na Traugutta Nie żyje kobieta

CZYTAJ NA STR. 3

W środę (14 lutego) późnym popołudniem na ul. Traugutta w Prudniku doszło do dramatycznych wydarzeń. Nie żyje kobieta ugodzona ostrym przedmiotem.

WYBORY

Katarzyna Czochara Damian Tarnowski

Nowi kandydaci na burmistrzów

Prawo i Sprawiedliwość ogłosiło, że kandydatką na burmistrza Prudnika z ich ugrupowania będzie **Katarzyna Czochara**. Z kolei Śląscy Samorządowcy postawili w Białej na **Damiana Tarnowskiego**.

ANDRZEJ DEREŃ, ARCHIWUM PRYWATNE

CZYTAJ NA STR. 2 i 7

ISSN 1231-904X

Znajdź nas na Facebooku
http://facebook.pl/Tygodnik.Prudnicki

OUTLET
tanie płytki dostępne od ręki
DAM-BUD Damian Suszczyński
Prudnik, ul. Prężyńska 19
tel. 77 552 09 20
pon-pt 7-17, sob 8-14

Suszczyńscy TWÓJ DOM CENTRUM BUDOWLANE
MAPEI PROMOCJA
ULTRAPLAN TERMO masa samopoziomująca
NIVOPLAN PLUS zaprawa wyrównująca
PLANISEAL 88 zaprawa uszczelniająca
Prudnik, ul. Prężyńska 17 | pn-pt 7-17, sob 8-13 | 77 436 22 33 | twojdom@interia.eu

Hurtownia Budowlana Zbigniew Kęsek
Prudnik, Aleja Miła 6
tel. 77 406 71 34
10 000 m²
PŁYTEK CERAMICZNYCH DOSTĘPNYCH OD RĘKI
NAJLEPSZE CENY!

psb MRÓWKA PRUDNIK
do ogrodu WSZYSTKO
ul. Powstańców Śl.2-4, tel. 77 406 72 78, market@merkury.opole.pl

KASY FISKALNE ONLINE
ZAPEWNIAMY AUTORYZOWANY SERWIS
Radosław Jagielski
Prudnik, ul. Chopina 4
77 436 35 71, 602 122 354
www.solidnekasyfiskalne.pl
REKLAMA

eprasa.pl c40ce2b783

ŁĄKA PRUDNICKA

Palił się budynek gospodarczy

W czwartek 15 lutego około godz. 20.30 straż pożarna wezwana została do pożaru przy ul. Szkolnej w Łące Prudnickiej.

Ogień objął budynek gospodarczy znajdujący się na tyłach zabudowań od strony boiska szkoły podstawowej. Na miejsce skierowano zastępy Jednostki Ratowniczo-Gaśniczej z Prudnika oraz OSP Łąka Prudnicka, Szybowice i Moszczanka. Miejsce akcji obok strażaków zabezpiecza również policja. Pożar trudno było ugasić, ponieważ wewnątrz wiaty znajdowały się łatwopalne materiały, między innymi trociny.

W trakcie prowadzonej akcji gaśniczej trzy osoby zostały poszkodowane, w tym obsada straży. Na miejsce wezwano zespół ratownictwa medycznego. (d) ■

ANDRZEJ DEREŃ

Strażacy pracowali z użyciem masek powietrznych

Jednostkom Straży Pożarnej,
Ratownikom Medycznym,
wszystkim ludziom,
którzy okazali nam wsparcie i pomoc

Serdecznie Dziękujemy
Elżbieta i Krzysztof Bury

REKLAMA / OGŁOSZENIE

WYBORY 2024

Damian Tarnowski kandydatem na burmistrza Białej

Damian Tarnowski będzie kandydatem Śląskich Samorządowców na burmistrza Białej.

Andrzej DEREŃ

Decyzja nie jest niespodzianką, ale dopiero w czwartek, 15 lutego, nastąpiło oficjalne ogłoszenie tej decyzji. Śląscy Samorządowcy realizują przyjętą ideę otwarcia się poza środowisko mniejszości niemieckiej, czego przykładem jest postawienie w gminie Biała na kandydaturę Damian Tarnowskiego.

Tarnowski (43 lata) jest mieszkańcem Kolnowic, działaczem społecznym, w tym prezesem klubu LZS Kolnowice (od 2007 r.) i od 2018 r. sołtysem. Od 20. lat pełni służbę zawodowego strażaka w Komendzie Powiatowej Państwowej Straży Pożarnej w Prudniku. Jest licencjonowanym ratownikiem medycznym. Sprawy samorządu nie są mu obce, ponieważ od 2014 r. jest gminnym radnym. Tarnowski startuje pod hasłem wyborczym „Bądźmy razem blisko ludzkich spraw".

- W podjęciu decyzji o kandydowaniu na stanowisko burmistrza miała wpływ przede wszystkim chęć wprowadzenia zmian w naszej gminie dla dobra wszystkich mieszkańców – tłumaczy Damian Tarnowski. - Pełnione dotychczas funkcje nie tylko służbowe ale również społeczne pokazują że praca społeczna także miała znaczący wpływ na podjętą decyzję. Dotychczasowa praca dla dobra ludzi pozwala mi patrzeć optymistycznie w przyszłość. Chęć zaangażowania się w sprawy lokalnych środowisk oraz zrównoważonego rozwoju ich wszystkich. Chęć pełnienia roli burmistrza z myślą o dobru i otwarciu dla mieszkańców gminy.

Jakie zmiany chciałby wprowadzić w gminie kandydat?

- Słuchanie problemów i potrzeb mieszkańców oraz dialog społeczny, to priorytetowe cele stawiane przeze mnie. Przywrócenie równego traktowania wszystkich sołectw, mieszkańców, stowarzyszeń. Chęć racjonalnego gospodarowania środkami publicznymi oraz przywrócenie realnego finansowania poszczególnych jednostek.

ARCHIWUM PRYWATNE

Damian Tarnowski

Obecnie na liście chcących kandydować na burmistrza Białej są: Dawid Pientka (KWW Przyjazna Gmina – Nasza Przyszłość), Edward Plicko (obecny burmistrz, KWW Edwarda Plicko), Damian Tarnowski (KWW Śląscy Samorządowcy) i Kamil Wiertelarz (KWW Gmina Biała Dobro Wspólne). Termin zgłaszania kandydatów na wójtów, burmistrzów i prezydentów miast upływa 14 marca. ■

INWESTYCJE

Wiatraki znów na horyzoncie

Podczas ostatniej sesji Rady Miejskiej burmistrz Prudnika Grzegorz Zawiślak mówił o reaktywacji planów budowy farmy wiatrowej na terenie gminy.

- Pomiędzy Szybowicami, Mieszkowicami a Rudziczką firma Farma Wiatrowa Szybowice Sp. z o.o. planuje wybudować farmę wiatrową w ilości 17 sztuk turbin wiatrowych wraz z infrastrukturą techniczną – mówił burmistrz. - Inwestycja będzie realizowana na podstawie pozwoleń na budowę uzyskanych niegdyś przez firmę GB Szybowice. Pozwolenia na budowę nie utraciły ważności i zostały przeniesione na nowego inwestora. Dzisiejszy projekt uchwały w zakresie wydzierżawienia części nieruchomości dotyczy tej inwestycji, która według informacji przekazanych mi przez inwestora wchodzi w fazę realizacji. ■

Rysunkowy komentarz

Rysował: Grzegorz Weigt

eprasa.pl c40ce2b783

PRUDNIK

Dramat na Traugutta

W środę (14 lutego) późnym popołudniem na ul. Traugutta w Prudniku doszło do dramatycznych wydarzeń.

Andrzej DEREŃ

Po godzinie 15.00 policjanci otrzymali informację o awanturze w jednym z mieszkań kamienicy przy ul. Traugutta, tuż obok budynku byłej komendy policji.

– Patrol pojechał do tego mieszkania. Policjanci znaleźli w środku 39-letnią kobietę z ranami na ciele oraz dwóch mężczyzn w wieku 18 i 47 lat – mówi cytowana przez nto.pl mł. asp. Ewelina Karpińska z zespołu prasowego Komendy Wojewódzkiej Policji w Opolu. Przewieziona natychmiast do szpitala kobieta po około dwóch godzinach zmarła. Jej współlokatorzy zostali zatrzymani przez policję. To jeden z nich – 47-latek – wezwał pomoc, w chwili zatrzymania miał blisko 3 promile alkoholu.

– Byłam w pracy, gdy to się stało – mówi jedna z mieszkanek kamienicy. – Tylko mąż do mnie zadzwonił i powiedział. Ta pani mieszkała na ostatnim piętrze, jej dziecko było lekko upośledzone.

Kamienica należy do wspólnoty mieszkaniowej, tylko dwa lokale pozostały komunalne, w tym jeden, w którym interweniowała policja, Budynek jest wewnątrz wyremontowany, wyposażony w monitoring. Wszędzie panuje porządek.

- Prokuratura Rejonowa w Prudniku w dniu 15 lutego br. wszczęła śledztwo w sprawie zabójstwa 39-letniej kobiety, mieszkanki Prudnika, w dniu 14 lutego br. W ramach śledztwa zostali zatrzymani obecni w mieszkaniu w chwili interwencji domownicy ofiary: 18-letni syn oraz 47-letni partner życiowy. Zabezpieczono również domniemane narzędzie zbrodni. Obecnie trwają czynności dowodowe (m. in. przesłuchania świadków, w tym członków rodziny zmarłej, ekspertyzy biologiczne i daktyloskopijne), które mają na celu rozstrzygnięcie kwestii, który z zatrzymanych jest sprawcą czynu. Prawdopodobną (okoliczność tę rozstrzygnie ostatecznie opinia biegłego z zakresu medycyny sądowej) przyczyną zgonu była rana kłuta w okolicy biodra, która doprowadziła do wykrwawienia – informował w ubiegłym tygodniu „Tygodnik Prudnicki" rzecznik prasowy Prokuratury Okręgowej w Opolu prok. Stanisław Bar.

Po przesłuchaniu 47-latka w charakterze świadka nie postawiono mu zarzutów. Podejrzanym jest natomiast syn zmarłej, który przebywa w szpitalu psychiatrycznym.

Za zabójstwo grozi kara dożywocia. Choroba psychiczna podejrzanego może zmienić kwalifikację czynu. Śledztwo trwa. ■

ANDRZEJ DEREŃ

Ranna kobieta zmarła w szpitalu

REKLAMA

eprasa.pl c40ce2b783

GŁOSZENIE / REKLAMA

Z PORADNIKA DIETETYKA (97)

Miksujmy na zdrowie

Karolina WICHER-SIENKIEWICZ

Odżywczy koktajl na bazie białka to doskonały sposób na dostarczenie organizmowi ważnych składników odżywczych. Zawarte w napoju białko wspiera regenerację mięśni, natomiast szpinak jest bogatym źródłem wartościowych witamin i minerałów. Koktajl wzbogacony kilkoma plastrami banana, dostarcza naturalnej słodyczy i dodatkowej dawki potasu. Uniwersalność szejków polega na tym, że można przygotowywać je mieszając dowolnie składniki, dozwolone jest, aby wzbogacać napój też różnego rodzaju nasionami, np.: chia, lnu, sezamu, czy pestek dyni. Słodki, aksamitny, sycący i bardzo odżywczy, może z całą pewnością zastępować klasyczne śniadanie. To prozdrowotna bomba witamin. Ze względu na swoją konsystencję zwiększa przyswajalność witamin. Koktajl niezwykle prosty w przygotowaniu, jest ciekawą alternatywą, by spożyć niezbyt lubiany owoc czy warzywo w zmienionej i ciekawej postaci. Można go pić codziennie, robiąc własne kompozycje smakowe. Za te najzdrowsze uważa się koktajle zielone, zawarty w nich chlorofil wspomaga proces oczyszczania organizmu, dodatkową ich zaletą jest to, że usprawniają funkcjonowanie układu krążenia i zmniejszają zapotrzebowanie na insulinę. Miksujmy na zdrowie! ■

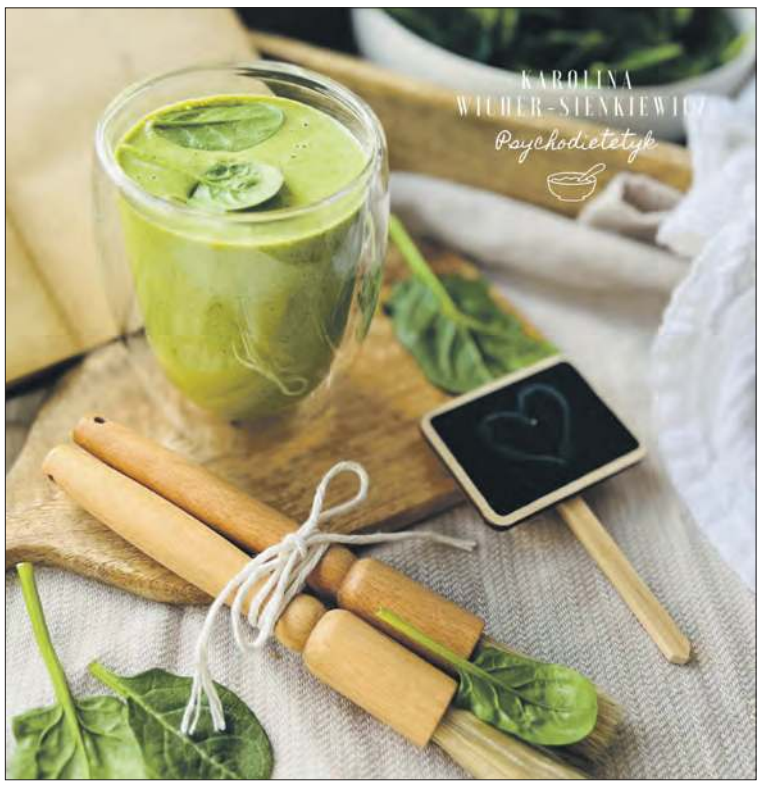

FOTOGRAFIA WŁASNA

Autorka jest psychodietetykiem (wizytówka gabinetu w dziale „Medycyna i zdrowie")

Skład:
* 1 garść listków świeżego szpinaku
* 1 banan
* 50 g jogurtu naturalnego greckiego
* 50 ml mleka roślinnego
* 1 łyżka masła orzechowego

Przygotowanie:
Miksujemy wszystkie składniki na gładką konsystencję. Smacznego, zdrowego dnia!

Tygodnik Prudnicki
Biuro reklam i ogłoszeń
Prudnik, ul. Kościuszki 13a,
tel. 77 436 28 77
reklama@tygodnikprudnicki.pl

eprasa.pl c40ce2b783

MARSZAŁEK Z WOJEWODĄ

Tak nie było już od dawna

ANDRZEJ DEREŃ

Marszałek Andrzej Buła i wojewoda Monika Jurek

Powyborcze zmiany sprawiły, że w regionie opolskim marszałek województwa i wojewoda wywodzą się z tego samego ugrupowania – Platformy Obywatelskiej. W upolitycznionym państwie to ułatwia współdziałanie, dzięki czemu w czwartek (15 lutego) w Zespole Szkół w Głogówku można było uczestniczyć w spotkaniu współorganizowanym zarówno przez samorząd wojewódzki jak i wojewodę, sytuacja w ostatnich latach niemal niespotykana.

Andrzej DEREŃ

Zebranie w Głogówku wieńczyło cykl publicznych, marszałkowskich spotkań w powiecie prudnickim pod hasłem „Opolskie 20 lat w UE". Wcześniejsze odbyły się w Prudniku i Krobuszu. Opolski samorząd organizuje takie tourne również w innych powiatach województwa.

– Jesteśmy w moim środowisku, z którego się wywodzę, czyli szkole – przedstawia się nowa wojewoda opolska Monika Jurek. – Przez 26 lat pracowałam w edukacji, potem pięć lat w Urzędzie Marszałkowskim. Teraz jestem drugi miesiąc na zupełnie innym stanowisku – wojewody opolskiego. Uważam, że współpraca administracji rządowej i samorządowej jest niezmiernie ważna i podstawowa, aby dobrze spełniać oczekiwania mieszkańców województwa opolskiego, bo dla nich jesteśmy.

Krótki okres sprawowania nowej funkcji nie pozwala pani wojewodzie na konkretyzowanie spraw, którym się będzie zajmować, stąd na razie więcej jest kurtuazji i informacji o obszarach działalności, niż zmierzania się z problemami. Jedną z takich spraw będzie zamiejscowy punkt paszportowy, o którego utworzenie w Prudniku zabiega starosta Radosław Roszkowski (poprzedni wojewoda odesłał go z kwitkiem). Kolejny problem to finansowe i merytoryczne wsparcie Powiatu Prudnickiego w procedurze uwłaszczenia zamku w Łące Prudnickiej, temat zainicjowany przez poprzednią konserwator zabytków lub inne działanie, mające ratować chroniony prawem krajowym zabytek. Są też problemy uniwersalne dla wszystkich powiatów, jak wsparcie w funkcjonowaniu placówek ochrony zdrowia, czy szkół.

Dla wicemarszałek Zuzanny Donath-Kasiury wizyta w Głogówku i w szkole miała wymiar szczególny, ponieważ uczęszczała do tej placówki przez cztery lata i tu zdała maturę.

– Będziemy rozmawiać o tym jak bardzo łączą się obszary, którymi każdy z nas zarządza – samorząd i wojewoda – mówiła przed spotkaniem wicemarszałek. – Pokażemy też, jak od lat potrafimy współpracować. Jako samorząd województwa inwestowaliśmy w kwestie bezpieczeństwa, wyposażając chociażby ochotnicze straże pożarne, szpitale w sprzęt potrzebny do ratowania życia, w tym karetki pogotowia. Będziemy opowiadać o tym, jakie działania mamy zaplanowane w szeroko rozumianym obszarze edukacji, zarówno przedszkolnej, szkolnej, jak również kształceniu ustawicznym, czyli w tym jak będziemy wspierać podnoszenie kwalifikacji dla osób od 15 roku życia w formie dofinansowania kursów kwalifikacyjnych lub studiów podyplomowych. Opowiemy o tym, jak wspieramy całą sferę rodzicielstwa, o funkcjonującym już od lat programie wsparcia matek i kobiet w ciąży.

Wydarzenie w obecności starosty prudnickiego Radosława Roszkowskiego, członka Zarządu Powiatu Dragomira Rudego i dyrektora Zespołu Szkół Artura Stochmiałka otwierał marszałek województwa Andrzej Buła. ■

Fit Body Studio
Prudnik, Plac Zamkowy 2, lok. 9 (II piętro)
tel. 730 637 204 | fitbody.studio@interia.pl
poniedziałek – piątek: godz. 9.00 – 19.00
LIMFODRENAŻ
poprawa ukrwienia, redukcja cellulitu, ujędrnienie i wygładzenie skóry, usunięcie wody z organizmu, oczyszczenie z toksyn, likwidacja obrzęków, uczucia zimnych i ciężkich nóg, relaks i odpoczynek
ROLLMASAŻER ERVIN
aktywacja układu limfatycznego, redukcja wagi bez efektu jojo, rozbijanie tkanki tłuszczowej, łagodzenie napięć, przygotowanie do treningu

KSERO WYDRUKI
Redakcja „Tygodnika Prudnickiego"
ul. Kościuszki 13a (parking obok PKS)
pon-pt 8:00-16:00

Millennium bank
Jesteśmy bliżej, niż myślisz
Wstąp i przekonaj się, że pomożemy Ci znaleźć odpowiedź na Twoje potrzeby.
Zapraszamy do oddziału partnerskiego:
ul. Sobieskiego 11-13, Prudnik

REKLAMA

DO WYBRANYCH MODELI PILAREK ATRAKCYJNE DODATKI
STIHL
STIHL MS 172
DODATKOWY ŁAŃCUCH
STIHL MS 251
BUTELKA NA MIESZANKĘ, OLEJ SYNTHPLUS 1 L, OLEJ HP SUPER 100 ML
Promocja obowiązuje od 8.01. do 29.02.2024 r. lub do wyczerpania zapasów.
PHU Miko Prudnik, ul. Prężyńska 3a • 77 436 55 74 • pon-pt 8³⁰-16³⁰, sob 9⁰⁰-12³⁰

eprasa.pl c40ce2b783

WOJSKO

Wielkie ćwiczenia.
Nam niedogodności nie grożą

Likwidacja struktur obronności na ziemi prudnickiej oraz położenie z dala od większych jednostek wojskowych i dróg ich przerzutu, sprawiły, że mieszkańcom ziemi prudnickiej nie grożą niedogodności związane z organizacją największych od lat ćwiczeń NATO w Europie - STEADFAST DEFENDER-24 i DRAGON-24. Do naszej redakcji dotarł komunikat Dowództwa Generalnego Rodzajów Sił Zbrojnych w tej sprawie.

Dotychczas przy okazji tego typu manewrów, jedynym elementem niecodzienności na ziemi prudnickiej był montaż tablic informacyjnych o dopuszczalnym tonażu na głównych mostach. Mniej znanym aspektem wojskowości w naszej okolicy są transporty kolejowe na bocznicy między składem militarnym w lesie koło Strzeleczek a Prudnikiem i dalej w kierunku Nysy lub Kędzierzyna-Koźla.

Ćwiczenia już się rozpoczęły i potrwają do końca maja. Armia prosi o nierozpowszechnianie informacji i fotografii na temat ruchów wojsk. (d) ■

REKLAMA

AUTOPROMOCJA

INWESTYCJE

Wstęp do budowy prudnickiego parku handlowego

W rejonie skrzyżowania ulicy Podgórnej z Sybiraków w Prudniku ruszyło porządkowanie terenu, gdzie planowana jest budowa nowego centrum handlowego.

Andrzej DEREŃ

ANDRZEJ DEREŃ

Na tym terenie planowana jest budowa parku handlowego. Jeśli powstanie, to utworzy wspólny kompleks z pasażem Czerwonej Torebki, Biedronką i sąsiednim sklepem obuwniczym Hollybut.

Jego budowa ogłoszona została ponad trzy lata temu na chwilę przez budową parku handlowego w nieodległej Lubrzy. Inwestycja miała ruszyć w marcu 2021 r. i zakończyć się na przełomie 2021 i 2022 r. Nie doszło jednak do niej. Być może w związku z tym, że w tym roku kończy się ważność wydanego w 2021 r. pozwolenia na budowę, inwestor ruszył z pracami. Na razie wycięto krzewy i drzewa znajdujące się na terenie przyszłego placu budowy. Według pierwotnego planu kompleks z 11 lokalami handlowo-usługowymi miał się znajdować w trzech budynkach. Jego powierzchnia to 6250 m kw. W jego sąsiedztwie miało powstać 190 miejsc parkingowych. Próbujemy skontaktować się z inwestorem, by uzyskać informacje na temat jego planów. (d) ■

ŚLADEM NASZYCH ARTYKUŁÓW

Obywatele mieli rację

W poprzednim numerze ukazały się dwa sprostowania artykułu „W Białej po cichu majstrowali przy wyborach". Co do sprostowania informacji, że inicjatorem próby zmiany obszarów okręgów wyborczych w gminie Biała był komisarz wyborczy, a nie Gmina, nie ma wątpliwości. Natomiast trudno się zgodzić z przekazem, że wszystko odbyło się tak, jak należy. Nie. Między perspektywą oceny sytuacji przez urzędy a obywatelami może być różnica i ta zdecydowanie ma miejsce w tej sytuacji.

Z obywatelskiego punktu widzenia próba zmiany zasięgu części okręgów wyborczych na chwilę przed wyborami to czasowo najgorszy z możliwych scenariuszy, nawet jeśli intencja tych zmian wynika z wymogów prawnych, najwidoczniej wadliwych. Może konieczny byłby zapis uniemożliwiający dokonywanie takich zmian w terminie co najmniej pół roku przed wyborami, tak żeby lokalna społeczność miała czas na przygotowanie się? Dzięki sprostowaniu wiemy, że również Gmina Biała była przeciwna tym zmianom, i chwała jej za to, jednak to grupa obywateli skutecznie doprowadziła do tego, że zmiany nie weszły w życie. Naczelny Sąd Administracyjny zgodził się z ich wykładnią.

Zaskakujące jest to, że zmiany zasięgu okręgów wyborczych nie muszą być konsultowanie z radą gminy. Nie wiedziałem o tym i nawet nie przyszło mi do głowy, że może być inaczej.

Fatalnym rozwiązaniem był również termin podania postanowienia do publicznej wiadomości w piątek, z możliwością zaskarżenia jej w ciągu trzech dni. Zaskarżenie wymaga przygotowania pisma z odpowiednim uzasadnieniem, być może konsultacją z prawnikiem i zebraniem co najmniej 15 podpisów. I tu opolski komisarz wykazał się brakiem empatii obywatelskiej, wyznaczając ten czas na weekend. Mógł tak zrobić, miał do tego prawo, ale służba publiczna zawsze musi mieć na względzie komu służy i tak działać, by ułatwiać, a nie utrudniać obywatelską aktywność. ■

Andrzej Dereń

Z POLICJI

Jechał zygzakiem z pasażerami. Miał 2,5 promila

Kierujący autobusem 60-latek jechał „wężykiem" całą szerokością drogi. Miał blisko 2,5 promila alkoholu w wydychanym powietrzu. Został zatrzymany przez świadka zdarzenia.

KPP NYSA

Lekkomyślny mężczyzna kierował autobusem pod wpływem alkoholu

W piątek 16 lutego około godziny 12.00 dyżurny z Komendy Powiatowej Policji w Nysie odebrał zgłoszenie z którego wynikało, że na trasie Wierzbięcice – Węża zgłaszający zatrzymał nietrzeźwego kierującego autobusem. Sposób prowadzenia pojazdu wskazywał, że kierowca może znajdować się pod działaniem alkoholu.

Podczas interwencji policjantów podejrzenia świadka potwierdziły się. Badanie alkomatem wskazało, że 60-letni mieszkaniec powiatu prudnickiego kierował autobusem na trasie Prudnik – Nysa, mając blisko dwa i pół promila alkoholu w organizmie. Jak się okazało mężczyzna przewoził siedmioro pasażerów w wieku od 15 do 75 lat. Na miejsce interwencji przyjechał inny kierowca, któremu został przekazany autobus oraz komunikacja zastępcza, z której mogli skorzystać pasażerowie zatrzymanego pojazdu.

Policjanci zatrzymali mężczyźnie uprawnienia do kierowania pojazdami. Za popełnione przestępstwo grozi mu grzywna, kara ograniczenia wolności albo pozbawienia wolności do lat 3. (źródło: KPP Nysa) ■

eprasa.pl c40ce2b783

WYBORY 2024

Do wyścigu o fotel burmistrza Prudnika dołączyła Katarzyna Czochara

Kandydat Prawa i Sprawiedliwości był języczkiem u wagi ostatnich tygodni kampanii wyborczej w Prudniku, ponieważ będzie mógł liczyć na zdeklarowany elektorat tego ugrupowania.

Andrzej DEREŃ

W gminie Prudnik wyborcy Prawa i Sprawiedliwości to znaczna siła, a więc i możliwość, że przy rozdrobnieniu głosowania na wielu kandydatów, Katarzyna Czochara może przejść do drugiej tury.

Kandydaturę Katarzyny Czochary podczas briefingu prasowego 19 lutego w Prudniku ogłosił lider opolskich struktur Prawa i Sprawiedliwości Kamil Bortniczuk.

– To będą bardzo ważne wybory, które mają pokazać jedność Zjednoczonej Prawicy na Opolszczyźnie – podkreślał Kamil Bortniczuk, dodając że Katarzyna Czochara ma poparcie nie tylko PiS-u, ale i Suwerennej Polski.

– To niezmiernie ważny moment, który będzie decydować o losach Prudnika, gminy i powiatu prudnickiego. Obserwując to, co działo się przez ostatnie pięć lat i wcześniej, podjęłam decyzję, by ubiegać się o stanowisko burmistrza Prudnika – przekonuje Katarzyna Czochara. – Za rządów Prawa i Sprawiedliwości, Zjednoczonej Prawicy, wspólnymi siłami, udało się przyciągnąć niespełna 700 milionów złotych zarówno do gminy Prudnik jak i powiatu prudnickiego.

Kandydatka podkreśliła znaczny odpływ młodych ludzi z Prudnika: – Oni nie widzą w Prudniku perspektyw dla siebie. Jako przyszły burmistrz chciałabym to zmienić.

– Prudnik potrzebuje dobrego gospodarza, dobrej gospodyni. Nasza kandydatka, pani poseł, daje gwarancję, że będzie dobrą gospodynią. Jej aktywność, znajomość lokalnych problemów, wskazują że tak będzie. Dajemy najlepszą kandydaturę spośród nas – komentuje wybór kandydatki były senator i kandydat do Sejmiku Województwa Opolskiego Jerzy Czerwiński.

– Widzę, jak bardzo potrzeba zmiany w kandydowaniu na burmistrza, żeby Prudnik wyszedł na lepsze – mówi przewodnicząca Rady Miejskiej w Prudniku Alicja Isalska. – Panią Katarzynę Czocharę jako poseł można było niejednokrotnie prosić o pomoc w zdobyciu środków rządowych i ta pomoc zawsze była.

Katarzyna Czochara uważa, że nie miałaby problemu w porozumieniu się z rządem, który obecnie należy do odmiennej opcji politycznej. Jako przykład podała współpracę ze starostą prudnickim Radosławem Roszkowskim, liderem Platformy Obywatelskiej w powiecie prudnickim.

– Jeśli zostanę burmistrzem Prudnika to na pewno zrzeknę się mandatu posła Rzeczypospolitej Polskiej. Jestem świadoma mojej decyzji. Prudnik to moje ukochane miasto i zależy mi na mieszkańcach – dodaje kandydatka.

Katarzyna Czochara jest doświadczonym politykiem. Była radną wojewódzką i szefową opolskich oraz powiatowych struktur PiS-u. Aktualnie jest posłem (trzecią kadencję). Zasiadała w komisjach sejmowych. Lokalnie czynnie angażuje się życie lokalnej społeczności, zwłaszcza Moszczanki, gdzie mieszka. W 2014 r. bez sukcesu kandydowała na burmistrza Prudnika. Z wykształcenia jest nauczycielem germanistą. Starania Katarzyny Czochary doprowadziły do włączenia budowy wschodniej obwodnicy Prudnika do rządowego programu 100 obwodnic. Przez długi czas upominała się o reaktywację „Aleksandrówki" w Jarnołtówku, co jak dotąd doprowadziło do sfinansowania dokumentacji i pozyskania środków na część prac remontowych. Samorządowcy wielokrotnie i publicznie przez ostatnie lata dziękowali jej za pomoc w zdobyciu pieniędzy na lokalne inwestycje. Cieniem na jej karierze położyło się wycofanie czeskiego inwestora, który zamierzał zbudować w Prudniku duży zakład przetwórstwa kamienia. Katarzyna Czochara zachęciła go do zainwestowania w Prudniku, temat został mocno wypromowany medialnie, po czym Czech ostatecznie zrezygnował. ■

ANDRZEJ DEREŃ

Prawo i Sprawiedliwość zapowiada prezentację programu wyborczego i swoich kandydatów do rad na terenie powiatu prudnickiego i opolskiego sejmiku.

Nie pozwól, by ubytek słuchu Cię zmienił

Kiedy Marek zauważył, że ostatnio nie ma ochoty na taniec, zdał sobie sprawę, że jego ubytek słuchu wpływa nie tylko na jakość jego słuchu. Jeśli przez zmiany słuchu czujesz się nie do końca sobą, nadszedł czas, aby to zmienić i pokochać swój słuch dzięki protetyce słuchu opartej na indywidualnym podejściu.

Nasi wykwalifikowani eksperci przeprowadzają dogłębną konsultację, aby ocenić wyjątkowy wpływ ubytku słuchu na Twoje życie. W wyniku tego powstał najnowocześniejszy aparat słuchowy, który jest spersonalizowany i dostosowany do Twoich indywidualnych potrzeb, dzięki czemu możesz pozostać sobą. Umów się na bezpłatne badanie słuchu, połączone z konsultacją specjalisty, w najbliższym Centrum Słuchu Audika.

Pozostań sobą. **Pokochaj swój słuch.**

Prudnik • ul. Kościuszki 15, I piętro, gab. 29 (przychodnia MEDICUS) • tel. 883 490 290
Nysa • ul. Rynek 13/1B (dawny papierniczy) • tel. 733 006 849

Audika

REKLAMA

eprasa.pl c40ce2b783

RESTAURACE SELAVI

793 99 Vysoká, Bartultovice 35
200 metrów za przejściem granicznym w Trzebinie

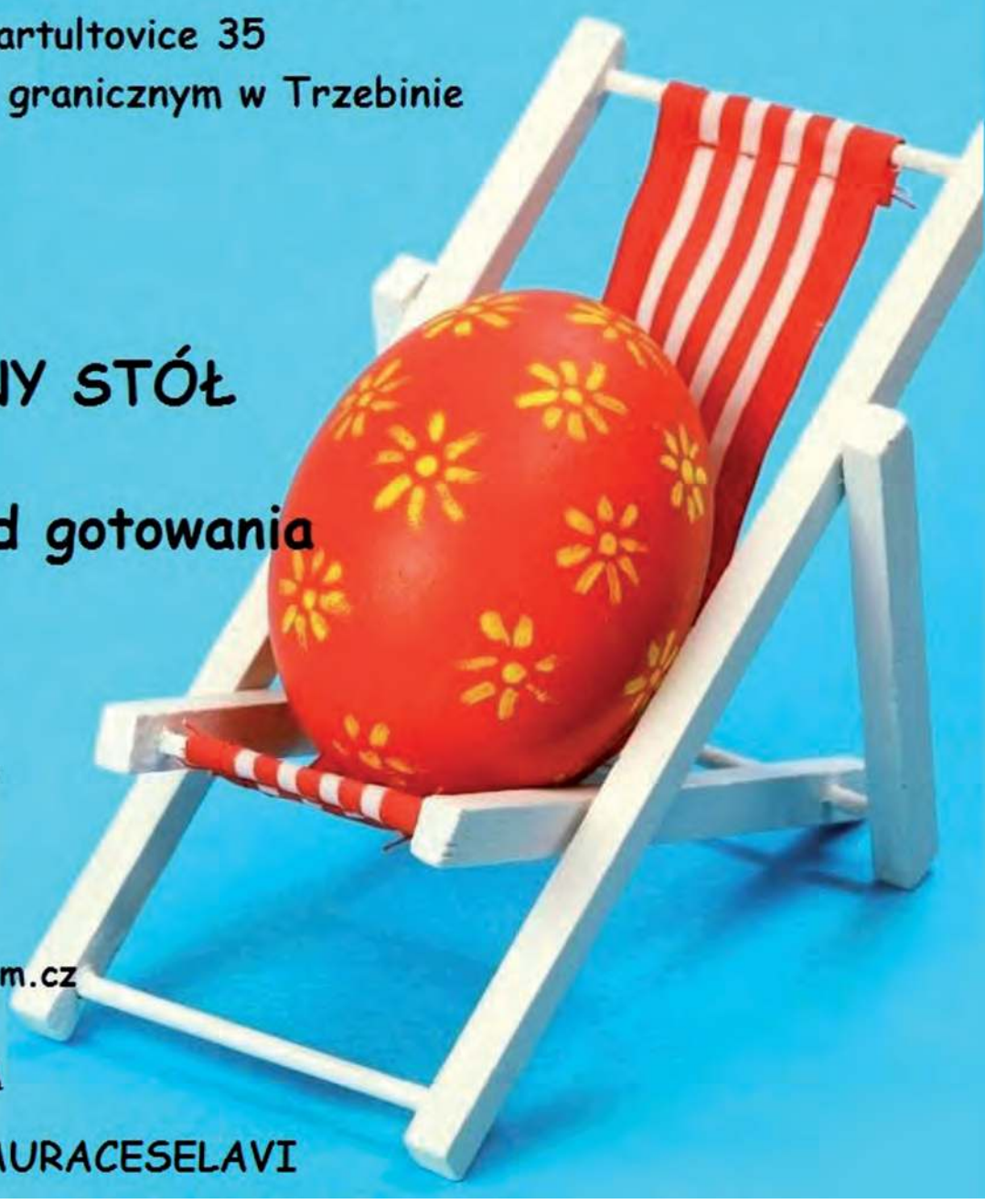

NA WIELKANOCNY STÓŁ

Zrób sobie święta od gotowania

Zamów u nas

Szczegóły i zamówienia:

tel. +420 605 113 474
tel. + 48 786 141 214
e-mail: restauraceselavi@seznam.cz

RESTAURACJA Z DUSZĄ

Szczegóły na FB/RESTAURACESELAVI

LARKMED
CLINIC

Przychodnia Larkmed Clinic informuje o możliwości konsultacji z zakresu medycyny pracy, badań kierowców zawodowych oraz kandydatów na kierowców wszystkich kategorii.

Dodatkowo zapraszamy na konsultacje komercyjne z zakresu:
• pulmonologii • nefrologii • ginekologii • geriatrii • urologii
oraz USG brzucha, doppler kończyn dolnych i tętnic szyjnych.

LARKMED CLINIC | Prudnik, ul. Powstańców Śląskich 9A (obok ZUS) | tel. 572 351 445

eprasa.pl c40ce2b783

MONITOR POWIATOWY
INFORMATOR SAMORZĄDOWY POWIATU PRUDNICKIEGO
POWIAT PRUDNICKI INSPIRUJĄCE POGRANICZE

BIZNES I EDUKACJA

XXVIII Powiatowe Spotkania Gospodarcze

We wtorek (13.02.) w Hotelu Oaza w Prudniku odbył się „Meeting sieciujący w ramach forum biznesu i edukacji" wpisujący się w realizowany przez Samorząd Powiatu Prudnickiego projekt: „Wsparcie rozwoju nowoczesnego kształcenia zawodowego, szkolnictwa wyższego oraz uczenia się przez całe życie."

Ponad stu zgromadzonych gości miało okazję do wysłuchania wykładów pn. „Lifelolng learning – znak czasu" autorstwa Marty Polanowskiej; „Sztuczna inteligencja w kształceniu ustawicznym" dr. Wiesława Kopterskiego oraz „Pokolenie x, y, z – jak komunikować się z pracownikami i kontrolować ich rotację" Moniki Bartosiewicz.

W spotkaniu wzięła udział ponad setka uczestników

- Meeting sieciujący współdziałanie: szkół zawodowych, instytucji rynku pracy, samorządów ale przede wszystkim przedsiębiorców, którzy płacą podatki, a zatem pośrednio finansują gospodarkę naszej lokalnej społeczności. To przede wszystkim dla nich staramy się organizować takie spotkania. A dziś kolejna porcja ciekawej wiedzy dotyczącej potrzeby uczenia się przez całe życie, różnic pokoleniowych oraz sztucznej inteligencji. Myślę, jednak że kolejne edycje Powiatowych Spotkań będziemy musieli wzbogacić o element bardziej rozwiniętej dyskusji o problemach biznesu na Ziemi prudnickiej. Wiemy że pozamykane całe ulice jeśli chodzi o witryny sklepowe, topniejące miejsca pracy w handlu oraz inne problemy przedsiębiorców wymagają szerszej dyskusji, swoistego biznesowego „Okrągłego Stołu" - skomentował starosta Radosław Roszkowski.

Przemawia starosta Radosław Roszkowski

Ponieważ kolejne edycje Powiatowych Spotkań Gospodarczych odbijają się szerokim echem w całym województwie, do Prudnika zawitali tym razem zacni goście, w osobach wicemarszałek Zuzanny Donath – Kasiury, starosty kędzierzyńsko-kozielskiego Pawła Masełki, dyrektora Wojewódzkiego Urzędu Pracy Maciej Kalski. ■

RANKING INWESTYCJI

Samorząd Powiatu Prudnickiego ponownie liderem!

Ukończona niedawno przebudowa drogi w Moszczance

W najnowszym rankingu ogólnopolskiego Pisma Samorządu Terytorialnego „Wspólnota", dotyczącym wydatków inwestycyjnych w przeliczeniu na jednego mieszkańca, a więc związanym bezpośrednio z tempem rozwoju infrastruktury służącej społeczeństwu, Powiat Prudnicki zajął pierwsze miejsce, pośród 11 powiatów woj. opolskiego. Średnie wydatki Powiatu Prudnickiego na jednego mieszkańca wynosiły 248,12 zł/ rok. Kolejny w województwie opolskim sklasyfikowany został Powiat Nyski, z wydatkami 226,96 zł.

Jak podkreśla starosta Roszkowski: To kolejny nasz kolejny spory sukces, który nie byłby możliwy bez wielkiego zaangażowania kluczowych pracowników Starostwa, wsparcia części Radnych i Zarządu Powiatu.

Stosunkowo niebogaty Samorząd Powiatu Prudnickiego wciąż stawia sobie ambitne cele inwestycyjne i konsekwentnie je realizuje. Zmiany na lepsze łatwo zauważyć w modernizowanej infrastrukturze drogowej, szpitalnej, pomocy społecznej i oświatowej. ■

Będą stypendia dla sportowców!

Zarząd Powiatu w Prudniku informuje, że zgodnie z uchwałą Rady Powiatu, w terminie 1-30 marca 2024 r. można składać wnioski o przyznanie stypendium sportowego. Ponadto, przez cały rok, można wnioskować o przyznanie nagród za szczególne osiągnięcia. Szczegółowe informacje są dostępne w BIP Powiatu, w zakładce Ogłoszenia – Stypendia Sportowe. ■

WYDARZENIA

Marszałek w Starostwie

W Starostwie Powiatowym, na zaproszenie starosty Roszkowskiego, miało miejsce spotkanie przedstawicieli Zarządu Województwa Opolskiego, z marszałkiem Andrzejem Buła na czele, oraz samorządów z terenu Powiatu Prudnickiego. Podczas prezentacji dyrektorowie poszczególnych departamentów Urzędu Marszałkowskiego podsumowali dotychczas zrealizowane projekty oraz przedstawili możliwości ubiegania o kolejne wsparcie finansowe dla nowych przedsięwzięć.

Od lewej: radny sejmiku Robert Węgrzyn, członek Zarządu Województwa Antoni Konopka, marszałek Andrzej Buła, starosta Radosław Roszkowski, wicestarosta Janusz Siano, członek Zarządu Powiatu Dragomir Rudy. W głębi dyrektorzy departamentów Urzędu Marszałkowskiego i jednostek Samorządu Województwa.

- Powiat Prudnicki i jest jednym z najaktywniejszych samorządów wykorzystujących fundusze unijne. To wielka zasługa starosty Radosława Roszkowskiego, jak i jego pracowników. Ciężko jest wymienić jeden najlepszy projekt, bo było ich bardzo wiele z wielu dziedzin. Ale to duże przedsięwzięcia dotyczące termomodernizacji, inwestycje w edukację i zdrowie, sport i turystykę oraz te mniejsze inwestycje w ludzi, jak partycypacja w kosztach Marszałkowskiej Inicjatywy Sołeckiej, do której Samorząd Powiatu Prudnickiego, jako jedyny w województwie, się dokłada od początku, podsumował marszałek województwa Andrzej Buła.

Poza Prudnikiem, marszałek Buła odwiedził również Krobusz i Głogówek. W Głogówku w spotkaniu wzięła udział również wojewoda Monika Kurek.

- To ważne spotkanie dla samorządów. Jako Zarząd Powiatu Prudnickiego gościmy nasz odpowiednik na szczeblu województwa jak i burmistrzów i wójta z gmin Ziemi Prudnickiej. W kolejnych dniach odbędą się spotkania tematyczne z organizacjami pozarządowymi z różnych dziedzin. Myślę, że wiedza, którą otrzymamy w czasie tych spotkań pozwoli na jeszcze lepsze i skuteczniejsze pozyskiwanie środków unijnych w kolejnych latach, dodał starosta Radosław Roszkowski

Spotkanie zorganizowane zostało z okazji dwudziestolecia obecności Polski w Unii Europejskiej. ■

eprasa.pl c40ce2b783

MECENAS ZWOJEWSKA RADZI (1)

Pojedynek na hejt

AGATA ZWOJEWSKA

Hejt stał się tak bardzo powszechny, że przestaje być już przez nas zauważany, co więcej zaczynamy podziwiać hejt. Otwórzmy Facebooka, czy inny portal internetowy, który pozwala na dodawanie komentarzy i zobaczmy jak wiele polubień mają komentarze obrażające, wulgarne, agresywne. Mowa nienawiści staje się naszą codziennością, bez względu na wiek, mowa nienawiści płynie zarówno od młodych, jak i od seniorów. Jesteśmy do siebie wrogo nastawieni i dobrze nam z tym. Lubimy komuś dopiec, wyzwać, powiedzieć coś takiego, by „poszło mu w pięty" – szczycimy się tym i nie zastanawiamy się nad tym, jaką moc niosą za sobą nasze słowa, oraz że niejednokrotnie mogą wypełniać znamiona przestępstwa.

Prostym przykładem, a także aktualnym, będzie strajk rolników, który odbywał się ostatnio w większości miejscowości, również w Prudniku. Pod artykułami zamieszczonymi na Facebooku pojawiały się komentarze, które wypełniałyby znamiona zniesławienia bądź znieważenia, czyli popularnie mówiąc – hejtu.

Tak dla przykładu, nazywanie kogoś, kogo możemy łatwo zidentyfikować – złodziejem, mordercą, oszustem – podczas gdy nie mamy na tą okoliczność żadnych obiektywnych dowodów, może stanowić zniesławienie.

Zgodnie z art. 212 Kodeksu Karnego:
§ 1. Kto pomawia inną osobę, grupę osób, instytucję, osobę prawną lub jednostkę organizacyjną niemającą osobowości prawnej o takie postępowanie lub właściwości, które mogą poniżyć ją w opinii publicznej lub narazić na utratę zaufania potrzebnego dla danego stanowiska, zawodu lub rodzaju działalności, podlega grzywnie albo karze ograniczenia wolności.
§ 2. Jeżeli sprawca dopuszcza się czynu określonego w § 1 za pomocą środków masowego komunikowania, podlega grzywnie, karze ograniczenia wolności albo pozbawienia wolności do roku.

Nie raz nawet mnie, zdarza się, że strona przeciwna zwyzywa mnie od najgorszych, używając niewybrednych wulgaryzmów i nie jest to niczym innym jak znieważeniem. Oglądając transmisję z obrad Sejmu możemy obserwować, jak posłowie się znieważają wyzywając np. od gnojowników, gówniarzy czy też używając innych gorszych słów, których cytować się nie odważę na łamach gazety.

Zgodnie z art. Art. 216 Kodeksu Karnego:
§ 1. Kto znieważa inną osobę w jej obecności albo choćby pod jej nieobecność, lecz publicznie lub w zamiarze, aby zniewaga do osoby tej dotarła, podlega grzywnie albo karze ograniczenia wolności.
§ 2. Kto znieważa inną osobę za pomocą środków masowego komunikowania, podlega grzywnie, karze ograniczenia wolności albo pozbawienia wolności do roku.

Znamiennym dla wyżej opisanych przestępstw jest tryb ich ścigania. Aby ścigać osobę, która dopuściła się zniewagi lub zniesławienia, należy złożyć w sądzie rejonowym, właściwym miejscowo dla popełnionego przestępstwa, prywatny akt oskarżenia, gdzie to my jako osoba pokrzywdzona będziemy pełnić rolę oskarżyciela. Należy zwrócić uwagę, że karalność w przypadku znieważenia i zniesławienia, ustaje z upływem roku od momentu, w którym pokrzywdzony dowiedział się o osobie sprawcy przestępstwa, nie później jednak niż z upływem 3 lat od czasu jego popełnienia.

Na naszym prudnickim „podwórku" już możemy zaobserwować początki kampanii wyborczej poprzedzającej wybory samorządowe i sami Państwo będą mogli się przekonać, jak często będzie im towarzyszyła mowa nienawiści i hejt, zamiast walki na merytoryczne argumenty i rzeczową dyskusję. ■

Autorka jest adwokatem

PODRÓŻ SZLAKIEM XVIII-WIECZNYCH MIAST

Śląskie weduty w głogóweckim muzeum

Ryciny Friedricha Bernarda Wernera (1690-1776) to zespół jednych z najcenniejszych dla Śląska obrazów przeszłości. Pracowity artysta udokumentował XVIII-wieczny wygląd setek miejscowości i tysięcy budowli. Część tych prac można oglądać w Głogówku na wystawie „Miasta Śląska wczoraj i dziś", której wernisaż odbył się 15 lutego w Baszcie.

Andrzej DEREŃ

Dorobek Wernera doceniają nie tylko historycy i regionaliści, ale także architekci, urbaniści i projektanci, dla których prace Wernera są czasem jedynym odniesieniem do wyglądu miejsc i budowli z przeszłości.

W pracach Wernera nie zabrakło ziemi prudnickiej. Twórca „sportretował" panoramy Głogówka i Prudnika, zamki w Prudniku i Łące Prudnickiej oraz kościoły w: Niemysłowicach, Moszczance, Trzebinie i Rudziczce. Był też w okolicznych miejscowościach, wykonał weduty między innymi: Głuchołaz, Zlatych Hor, Osobłogi, czy Krapkowic. Chciałoby się więcej, na przykład panoramę Białej, zamki w Białej, Głogówku i Chrzelicach, pałac w Rozkochowie, albo widoki „z lotu ptaka", bodaj najcenniejsze dokumentacyjnie prace Wernera. Niestety jest tylko tyle, choć archiwiści wciąż wierzą, że znajdą się nieodkryte dotąd prace rysownika. Redakcja „Tygodnika Prudnickiego" też ma swój wkład w odkrywanie dorobku Wernera, ponieważ wydobyliśmy z archiwum jednej z wrocławskich bibliotek ilustrację zamku w Prudniku, która nigdy wcześniej nie była publikowana. O Wernerze i jego pracach przeczytać można w doskonałych artykułach Grzegorza Weigta i Ryszard Lena, które ukazały się w rocznikach „Ziemi Prudnickiej" (2003 i 2006).

Wystawa „Miasta Śląska wczoraj i dziś" to polsko-czeski projekt muzeów w Raciborzu i Ostrawie, a Głogówek jest jedną z miejscowości, gdzie tę ekspozycję można oglądać. W przyszłości będzie ona prezentowana między innymi w Prudniku, Głuchołazach, Głubczycach i Nysie oraz na terenie czeskiego Śląska.

JOANNA DEREŃ (2)

Ryciny Wernera są świetnym źródłem analizy architektury

Wystawa podzielona jest na dwie części – zewnętrzną prezentowaną na rynku i wewnętrzną w muzealnej Baszcie. Na planszach przedstawiono 19 prac Wernera z legendą, uzupełniającymi fotografiami i opisami. To szczególnie ważne dla tych osób, które nie zawsze identyfikują budowle z dawnych rycin. Ciekawe, że muzealnicy chętnie posiłkowali się fotografiami makiet dawnych miast, które doskonale współgrają z panoramami Wernera (Prudnik wciąż takiej makiety nie posiada u siebie, Głogówek tak – w Baszcie). W ramach współpracy muzeów, pracownicy tych placówek podróżowali po Śląsku, dokumentując fotograficznie obiekty z grafik Wernera. Byli więc w Głogówku i Prudniku.

W Głogówku dorobek Wernera jest dobrze znany, choć niekoniecznie ze skojarzeniem z jego nazwiskiem.
– Dzięki dobrej współpracy z muzeum w Raciborzu uzyskaliśmy licencję jednej z litografii, która przedstawia Głogówek w skali makro – mówi burmistrz Głogówka Piotr Bujak. – Znajduje się ona we foyer naszego Centrum Kultury i prezentowana jest jako instalacja stała. Również w ten sposób staramy się popularyzować wizerunek naszego miasta, który od tamtego czasu bardzo się zmienił.

Jest to widok imponujący, bo panorama dawnego Głogówka szczyci się mnogością wież. Miasto wygląda znacznie okazalej od wielu innych, śląskich miast, mających tradycje stołeczne i książęce.

Aleksander Devosges – Cuber, szef głogóweckiego muzeum. podkreśla, że w mniejszych miastach do dziś można odczytać główne elementy XVIII-wiecznych panoram. Takimi przykładami są między innymi Głogówek i Prudnik: – Te panoramy bardzo ładnie się rysują, natomiast jeśli patrzymy na większe miasta, jak Nysa, Opole, one w gruncie rzeczy, poza jedną, dwoma monumentalnymi wieżami, już zatraciły swój historyczny widok, ponieważ rozbudowały się ich przedmieścia o zabudowę blokową, czy fabryki. Te widoki są już niedostrzegalne. Trzeba też znaleźć odpowiednie miejsce, żeby je zobaczyć.

Wystawa jest owocem współpracy muzeów w Polsce i Rep. Czeskiej

Nie tylko większe miasta utraciły czar dawnych panoram. Stało się tak między innymi z czeską Osobłogą (także prezentowaną na wystawie), miasteczkiem dotkliwie zniszczonym w wyniku wojny w 1945 r., którego starówkę odbudowano w formie blokowiska bez kościoła z wieżą stanowiącą charakterystyczną dominantę nad okolicą.

Prezentowana na wystawie weduta Głogówka powstała 25 lat przed wielkim pożarem miasta. Budynki zachowały się, natomiast zmieniły się ich wnętrza. Renesans, czasem jeszcze gotyk, ustąpił kolejnym stylom architektury.

– Głogówek, jak widać również na tych litografiach, to jest miasto wyróżniające się urodą i świetny punkt pod względem turystyki w mniejszej skali – mówi dyrektor Muzeum w Raciborzu Romuald Turakiewicz. – Zresztą turystyka w promieniu do 100 km rozwija się i mamy wyraźny wzrost odwiedzających z tego kręgu, więc Głogówek może stać się perełką w regionie.

Muzealnik podkreślał piękno Śląska na litografiach Wernera: – To nie jest tak, że tylko Austria, Szwajcaria, Niemcy. Śląsk też był w XVIII wieku jednym z centrów cywilizacji europejskiej.

– Głogówka nie mogło zabraknąć w tym projekcie, bowiem zachowało się tu bardzo dużo elementów architektury, które znalazły się na grafikach Wernera. Nie ma się czego wstydzić, a wręcz należy się szczycić – komentuje Julita Ćwikła z raciborskiego muzeum. – Celem tej wystawy jest przede wszystkim pokazanie piękna naszego regionu i poprzez oglądanie fotografii zachęcić ludzi do odwiedzenia tych miejsc.

W wernisażu uczestniczyła również Andrea Węglarzyová z Muzeum w Ostrawie. ■

eprasa.pl c40ce2b783

Reklamaogłoszenia

REKLAMA tel. 601 268 421, 77 436 28 77 reklama@tygodnikprudnicki.pl

OGŁOSZENIA DROBNE

Ogłoszenia drobne przyjmujemy w siedzibie redakcji gazety przy ul. Kosciuszki 13a w Prudniku (pon.-pt. 8-16) oraz mailowo. Ogłoszenie drobne zlecić możecie również wysyłając SMS o treści „TPR.DROBNE" + tekst ogłoszenia (bez polskich znaków) na numer:
7643 (7,38 zł z VAT)
- aby zamówić 1 publikację
79567 (11,07 zł z VAT)
- aby zamówić 2 publikacje
91909 (23,37 zł z VAT)
- aby zamówić 5 publikacji
Suma znaków w wiadomości (wraz z prefiksem) to 160. Prosimy nie używać polskich znaków diakrytycznych.

FINANSE

Uwolnij się od długów!
Zapewniamy kompleksową pomoc prawną w zakresie:
• Upadłości konsumenckiej
• Upadłości firm
• Restrukturyzacji
Zadzwoń lub napisz:
RKL Inkasso Polska Sp. z o.o.
tel. 573 843 433
prawnicy.rkl@gmail.com

USŁUGI

■ Tapicer – renowacja krzeseł, foteli i kanap, duży wybór tkanin i skór, tel. 696 951 402
(74/23)
■ Złota rączka 24h, tel. 512 438 358
(4/24)
■ Koszenie dużych powierzchni, tel. 512 438 358
(5/24)

BUDOWLANE

USŁUGI BUDOWLANE
KOMPLEKSOWE WYKOŃCZENIE WNĘTRZ
MUROWANIE TYNKOWANIE
ELEWACJE KAFELKI
MALOWANIE TAPETOWANIE
MONTAŻ DRZWI, OKIEN,
SUFITÓW PODWIESZANYCH
SUCHA ZABUDOWA
Lesław KAŃSKI
791 772 321

Świadectwa Energetyczne
Badania Termowizyjne
Lokalizacja Wycieków
665 079 169

USŁUGI BUDOWLANE
REMONTOWO-WYKOŃCZENIOWE
606 838 144
Grzegorz Ślusarczyk
malowanie
szpachlowanie
układanie paneli
ścianki i sufity z k-g
układanie płytek gipsowych
tynki gipsowe
ocieplanie budynków

OKNOPLAST
WYPRZEDAŻ
nawet 22%
SPRAWDŹ DODATKOWE PROMOCJE NA
OKNA DRZWI ROLETY
WWW.OKNOPLAST.COM.PL
Wyprzedaż wybranych produktów tylko w wybranych kolorach. Regulamin promocji na oknoplast.com.pl. Promocja trwa do 20.12.21 r. lub wyczerpania zapasów.

TAL-BUD
Partner Handlowy OKNOPLAST
Prudnik, Plac Zamkowy 8
tel. 77 436 55 61

NIERUCHOMOŚCI

SPRZEDAM MIESZKANIE
■ Sprzedam mieszkanie (78m2) – 4 pokoje, centrum Prudnika, tel. 536 746 777
(13/24)

LOKALE

GARAŻE

DO WYNAJĘCIA
WARSZTATY SAMOCHODOWE, GARAŻE, POW. MAGAZYNOWE
o pow. od 18 – 500 m2.
Monitorowane i dozorowane, w Prudniku
692 326 417

■ Sprzedam 3 garaże (z księgą wieczystą), Prudnik, byłe koszary, tel. 604 964 401
(8/24)
■ Wynajmę garaż z kanałem (kompleks garaży przy ul. Soboty w Prudniku), tel. 724 384 769
(12/24)

DZIAŁKI
■ Sprzedam działkę budowlaną (7a) w Prudniku, tel. 603 793 656
(7/24)

KUPIĘ

Kupię książkę „Ulicami Prudnika z historią i fotografią w tle"
795 151 225

NAUKA

■ www.naukaplywania.prudnik.pl, tel. 664 770 969
(6/22)
■ Nabór na kurs młodszego ratownika WOPR i szkolenie ratowników wodnych MSWiA. Rozpoczęcie kursu 20.04 o godz. 18, kryta pływalnia Sójka w Prudniku. Informacje pod nr tel. 604 770 969
(11/24)

MOTORYZACJA

KUPIĘ KAŻDĄ TOYOTĘ
531-666-333

PRACA

■ Firma ANC-AD ELEKTROTECHNIK zatrudni elektryków i pomocników elektryka do pracy w Niemczech, zapewniamy umowę o pracę, zakwaterowanie, zjazdy do kraju służbowymi samochodami. Tel. 728336030, mail biuro@anc-ad-elektrotechnik.eu
(6/24)

Reklama w „Tygodniku"
77 436 28 77
reklama@tygodnikprudnicki.pl

• budowa domów
• remonty i wykończenia
• wiaty, tarasy, zadaszenia
• kafelkowanie
• gładzie i malowanie
• brukowanie
• ogrodzenia, płoty
• wykopy
...i wiele innych
PIETROŃ
BUDUJ I REMONTUJ Z NAMI.
888-601 -799

TARTAK
Prudnik, ul.Prężyńska 32
Wierzbięcice
Interhas
502 251 350
www.interhas.pl
więźba dachowa
tarcica budowlana
podbitka
łaty i k-łaty
drewno kominkowe

OGŁOSZENIA DROBNE DO NAJBLIŻSZEGO NUMERU PRZYJMOWANE SĄ DO WTORKU DO GODZ. 10.00

eprasa.pl c40ce2b783

WYWÓZ STARYCH MEBLI
AGD/RTV I KOMPUTERÓW
KOMPLEKSOWE OPRÓŻNIANIE MIESZKAŃ DOMÓW, STRYCHÓW, PIWNIC I GARAŻY
ROZBIÓRKA I WYWÓZ PIECÓW KAFLOWYCH
508 821 418

DOBRY WĘGIEL
P.U.H. „MAR-POL"
Prudnik, ul. Zielona 3
tel. 77 436 19 63
• WĘGIEL • EKOGROSZEK
• DREWNO
• PELLET DRZEWNY

URZĄD PRACY
Powiatowy Urząd Pracy w Prudniku
Prudnik, ul. Jagiellońska 21
tel. 77 436 23 04
77 436 37 82

ELEKTRYK, POMOCNIK ELEKTRYKA – praca w delegacji Niemcy oraz w Polsce, pracodawca z Wierzchu **FRYZJER** – wykształcenie kierunkowe, praca w Głogówku **SPRZEDAWCA** – mile widziane doświadczenie, praca w Prudniku **BLACHARZ – LAKIERNIK** – możliwość przyuczenia, praca w Głogówku **KIEROWCA KAT. B, C** – mile widziane doświadczenie, praca w Prudniku **PRACOWNIK OBRÓBKI BETONU** – prawo jazdy kat. B, praca w delegacji **OPERATOR WĘZŁA BETONIARSKIEGO** – możliwość przyuczenia, praca w Prudniku **SPRZEDAWCA** – mile widziane doświadczenie, praca w Olbrachcicach **CUKIERNIK** -mile widziane doświadczenie, praca w Moszczance **PRACOWNIK FIZYCZNY** – mile widziane prawo jazdy kat. B, praca w Pogórzu **KIEROWCA CIĄGNIKA SIODŁOWEGO** – prawo jazdy kat. C+E, uprawnienia HDS, mile widziane doświadczenie, praca w Smolarni **INFORMATYK** – wykształcenie średnie lub wyższe kierunkowe, praca w Prudniku **TECHNIK UTRZYMANIA RUCHU** – wykształcenie zawodowe, praca w Prudniku **BARMAN/KELNER** – mile widziane doświadczenie, praca w Białej **POMOC KUCHENNA** – mile widziane doświadczenie, praca w Białej nie, praca w Głogówku **ZOOTECHNIK** – wykształcenie kierunkowe, praca w Głogówku **OPIEKUN OSÓB STARSZYCH** – praca w Mosznej Pracownik biurowy – wykształcenie wyższe, praca w Głogówku **ROBOTNIK GOSPODARCZY** – prawo jazdy kat. B, praca w Lubrzy **MAGAZYNIER** – prawo jazdy kat. B, praca w Głogówku **MAGAZYNIER** – praca w Prudniku **WULKANIZATOR** – praca w Mochowie **KELNER/KA** – możliwość przyuczenia, praca w Prudniku

ŚWIADECTWA CHARAKTERYSTYKI ENERGETYCZNEJ BUDYNKÓW
ArchiCraft
mgr inż. arch. Tomasz Żukliński
tel. 668 353 400
email.: kontakt.archicraft@gmail.com
http://archicraft.devi.page

USŁUGI hydrauliczne
Instalacje sanitarne: grzewcze wod-kan-gaz
Sebastian Marzotko
667 562 421; 888 855 664

Tygodnik Prudnicki
SMS
ZAMÓW OGŁOSZENIE PRZEZ SMS
Wyślij wiadomość w formie *TPR.DROBNE* + *treść ogłoszenia* pod numer
7643 (7,38 zł z VAT)
a Twoje ogłoszenie ukaże się w najbliższym wydaniu
79567 (11,07 zł z VAT; 5,54 zł za 1 emisję)
a Twoje ogłoszenie ukaże się w **DWÓCH** najbliższych wydaniach
91909 (23,37 zł z VAT; 4,67 zł za 1 emisję)
a Twoje ogłoszenie ukaże się w **PIĘCIU** najbliższych wydaniach
Maksymalna długość ogłoszenia wraz z prefiksem: 160 znaków. W treści prosimy nie używać polskich znaków, gdyż może to spowodować ograniczenie długości wiadomości.
W środowym wydaniu ukażą się ogłoszenia, które zarejestrujemy do wtorku do godz. 10.00.
Regulamin świadczenia usługi dostępny jest na stronie www.terazprudnik.pl

P.P.U.H. GALANT S.C.
twoje meble od 1989 r.
kuchnie na wymiar
meble pokojowe
zestawy wypoczynkowe
meble biurowe
szafy wnękowe pod wymiar
77 436 98 33, 77 436 29 77 meblegalant@o2.pl
Salon i studio kuchenne: Prudnik, ul. Prężyńska 9, zakład: Prudnik, ul. Młyńska 27

Reklama w „Tygodniku"
77 436 28 77
reklama@tygodnikprudnicki.pl

TOMEX - SKŁAD OPAŁU
WWW.TOMEX-PRUDNIK.PL
TYLKO NAJLEPSZY ASORTYMENT Z POLSKICH KOPALŃ
WAGI ELEKTRONICZNE - TRANSPORT DO KLIENTA GRATIS
PROMOCJA!
KOKS • węgiel kostka • węgiel orzech • groszek • miał • ekogroszek • miałogroszek • węgiel paczkowany • pellet • drewno rozpałkowe i opałowe •
Tomasz Stanek | Prudnik, ul. Prężyńska 28a | Prudnik, ul. Budowlanych
Niemysłowice 61b | tel. 508 558 538

KSERO WYDRUK
A3 A4
Redakcja „Tygodnika Prudnickiego"
ul. Kościuszki 13a
pon-pt 8:00-16:00

KUBKI
MAGNESY
NAKLEJKI
OBRAZKI
I INNE LOKALNE PAMIĄTKI
dostępne w redakcji Tygodnika Prudnickiego
ul. Kościuszki 13a, pon-pt 8-16

eprasa.pl c40ce2b783

OAZA
HOTEL RESTAURACJA

48-200 Prudnik
ul. Zwycięstwa 2
tel. 77 406 84 80
798 782 202
www.hotelprudnik.pl

Hotel Oaza oferuje:
• bazę noclegową do 50 miejsc,
• salę bankietową na 90 osób
oraz salę restauracyjną.
Organizujemy wesela, komunie, urodziny, stypy oraz konferencje.

NAUKA JAZDY
„PRAWKO" PAŚCIAK
Kat. A, A1, A2, AM
B, B+E, C, C+E, D
* Kwalifikacja wstępna
Szkolenia okresowe
608 399 194
www.prawko.edu.pl

Meble Stylowe Jaro -Antyki-
www.klasyczne-meble.pl
ul. Kruczkowskiego 5 48-303 Nysa
668 117 978 | 602 408 697 | 77 433 00 51

KOWALSTWO ARTYSTYCZNE-ŚLUSARSTWO

bramy
ogrodzenia
balustrady
stal nierdzewna
usługi spawalnicze
METALFLEX 48-250 Mionów 53b, tel. 665 379 024, www.metalflex.com.pl

GREENWOOD
PIELĘGNACJA I WYCINKA DRZEW

• wycinka i pielęgnacja drzew metodami alpinistycznymi
• zrąbkowanie gałęzi
• frezowanie (karczowanie) pni
• usługi wysokościowe i ogrodnicze
• 20 lat doświadczenia
Greenwood Andrzej Penar
501 607 880

FLYNET

najlepszy internet w regionie
FLYNET
Prudnik, ul. Prężyńska 17
77 55 20 800
internetprudnik
www.flynet.com.pl

AUTO MAJA
Mariusz Derlik
diagnostyka komputerowa • serwis klimatyzacji • blacharstwo, lakiernictwo • mechanika samochodowa • spawanie aluminium • holowanie
WYPOŻYCZALNIA SAMOCHODÓW
WARSZTAT SAMOCHODOWY
ZATRUDNIMY PRACOWNIKA!
Głogówek 504 570 113

Prudnik, ul. Prężyńska 26
tel. 77 402 20 44, 783 502 295
pn-pt 8:00-16:00
sob 8:00-13:00
NIECH BĘDZIE CIEPŁO
SKŁAD OPAŁU
• WĘGIEL I GATUNKU • WAGI ELEKTRONICZNE
• TRANSPORT GRATIS

SPRZEDAŻ I MONTAŻ
OKNA PCV
OKNA DREWNIANE
OKNA ALUMINIOWE
ROLETY WEWNĘTRZNE
ROLETY ZEWNĘTRZNE
DRUTEX
NAJLEPSZE OKNA
ZYSKUJESZ JAKOŚĆ (I UPOMINEK)
GAMA
GŁUCHOŁAZY ul. Konstytucji 3 Maja 17a, tel./fax 77 439 46 74
NYSA ul. Piastowska 26, tel./fax 77 448 43 53
WWW.OKNAGAMA.PL • GAMAOKNO@WP.PL • WWW.OKNAGAMA.PL • GAMAOKNO@WP.PL

SUPER BRUK
układanie kostki brukowej (również wokół nagrobków)
roboty ziemne
urządzanie zieleni
przyłącza wod-kan
SUPER BRUK Krzysztof Lorek
783 176 622 super-bruk@wp.pl

DOM POGRZEBOWY
mgr inż. Grażyna Janus-Bartnik
tel. całodobowy
602 471 380

Prudnik ul. Dąbrowskiego 4 tel.77 436 23 71 | 77 436 20 13

WYDRUK
KSERO
A3
A4
Redakcja „Tygodnika Prudnickiego"
ul. Kościuszki 13a
(obok dworca PKS)
pon-pt 8:00-16:00

REGENERACJA WYROBÓW Z PIERZA
pranie, czyszczenie
KRZYŻKOWICE 50
tel. 77 436 09 88
kom. 698 840 820, 608 769 437

LACHOWICZ
Prudnik, ul. Kolejowa 59a
tel. 77 406 81 10
NOWOŚĆ
Piece wolnostojące

Invicta REMILLY
• moc nominalna: 7 kW
• gwarancja: 5 lat
• kolor: antracyt
Invicta SOREL
• moc nominalna: 8 kW
• gwarancja: 5 lat
• kolor: kremowy
Invicta CAROLO
• moc nominalna: 8 kW
• gwarancja: 5 lat
• kolor: antracyt

eprasa.pl c40ce2b783

MENU/DANIE DNIA FACEBOOK: Wytwórnia Pierogów Wartościowych

MENU terazprudnik.pl/smacznie/bueno

MENU hotel-olimp.pl **DANIE DNIA** FACEBOOK: Hotel Olimp

MENU terazprudnik.pl/smacznie/coco

MENU terazprudnik.pl/smacznie/akacja

MENU terazprudnik.pl/smacznie/hana

FACEBOOK Restaurace S

FACEBOOK Restauracja „Pod Łysą"

MENU Facebook: Restauracja Parkowa

MENU margosfit.pl

eprasa.pl c40ce2b783

Tygodnik Prudnicki
GŁOSZENIE
Z SMS
e TPR.DROBNE
ner
dniu
ł za 1 emisję)
iższych wydaniach
za 1 emisję)
szych wydaniach
ów. W treści prosimy nie używać
długości wiadomości.
jemy do wtorku do godz. 10.00.
v.terazprudnik.pl

ILTOVICE 35
ym w Trzebinie
786 141 214
PRZYJĘCIA
PRASZAMY!!!
Selavi

gosfit.pl
24 024

Zarząd Spółdzielni Mieszkaniowej w Prudniku
ul. Kardynała Stefana Wyszyńskiego 1a

Ogłasza

Nieograniczony I przetarg w drodze publicznej licytacji na prawo najmu lokalu użytkowego w Prudniku, przy ul. Batorego 43-45, o ogólnej powierzchni **21,00m² – kwota wywoławcza 1393,24 zł. brutto.**
Kwota osiągnięta w przetargu nie podlega zwrotowi po ustaniu stosunku najmu.
Koszty przeprowadzenia przetargu obciążają wygrywającego przetarg.
Przetarg odbędzie się **w dniu 06.03.2024 r. o godz. 10.00** w siedzibie Spółdzielni Mieszkaniowej w Prudniku, adres j. w.
W przetargu mogą brać udział osoby fizyczne i prawne lub ich pełnomocnicy, którzy najpóźniej **do dnia 06.03.2024 r. do godz. 9.00** w kasie Spółdzielni lub przelewem na konto nr 82 8905 0000 2000 0000 2219 0001 z warunkiem wpływu środków do dnia 05.03.2024 r. wpłacą wadium w wysokości 20 % kwoty wywoławczej.
Pełnomocnictwo należy złożyć przed rozpoczęciem przetargu.
Bliższych informacji, dotyczących przetargu i warunków podpisania umowy udziela się w biurze Spółdzielni lub pod nr tel. 77 436 2881 w godzinach pracy.
Spółdzielnia zastrzega sobie prawo odwołania przetargu lub prawo unieważnienia przetargu bez podania przyczyny.

eprasa.pl c40ce2b783

MEDYCYNA I ZDROWIE

Sklep Medyczny FIZJO-MED
.... Jesteśmy aby pomagać
REALIZUJEMY WNIOSKI NFZ
- Refundowane Przedmioty Ortopedyczne i Pomocnicze (pieluchy, stomia); – Sprzęt sanitarny;
- Wyroby Przeciwżylakowe; - Materace Przeciwodleżynowe;
- Profesionalne Poduszki Ortopedyczne; - Ciśnieniomierze;
Prudnik, ul. Piastowska 64 w Prudnickim Centrum Medycznym
Poniedziałek - Piątek 8:00-15:00
Tel: 77 436-12-70 Kom: 697-383-768 Fizjo-Med Sklep Medyczny

Tygodnik Prudnicki
Oferta specjalna reklamy dla branży medycznej i branż pokrewnych
77 436 28 77
reklama@tygodnikprudnicki.pl

GABINET CHIRURGII LASEROWEJ I KLASYCZNEJ, MEDYCYNA ESTETYCZNA
Sławomir Orkisz
SPECJALISTA CHIRURG
Usuwanie zmian skórnych, znamion, wrastających paznokci, przebarwień, zmarszczek, zmian posłonecznych, zmian naczyniowych i naczyniaków, esperal
NOWOŚĆ: OSOCZE BOGATOPŁYTKOWE - lifting twarzy
FIBRYNA w leczeniu schorzeń stawowych, łysienia i ran
Prudnik, ul. Kościuszki 15
rejestracja telefoniczna: 602 284 121

Prywatny gabinet lekarski
USG PRUDNIK
Renata FRANKE
specjalista chorób płuc
specjalista chorób wewnętrznych
BADANIA USG
• jamy brzusznej • tarczycy
• płuc i opłucnej • tętnic szyjnych
Rejestracja telefoniczna codziennie w godz. 17-19 605 202 535
Prudnik, ul. Staszica 4 (nad Apteką Alga)
www.pulmonologfranke.pl

Centrum Stomatologiczne w Prudniku
rok założenia 1999
NFZ Narodowy Fundusz Zdrowia
PORADNIE stomatologia zachowawcza • ortodoncja • protetyka
PRACOWNIA RTG zdj. punktowe • panoramiczne • tomografia 3D
USŁUGI stomatologia dzieci i młodzieży • leczenie kanałowe
• wypełnianie, odbudowa zębów • higienizacja jamy ustnej
• leczenie wad zgryzu • protezy zębowe, korony, mosty, licówki
Prudnik, ul. Kościuszki 15 | rejestracja 77 436 37 07 | RTG 77 406 46 32

KARDIOLOG
dr n. med.
Iwona Ossowska-Szymkowicz
Prywatny Gabinet Kardiologiczny
Głuchołazy ul. Karłowicza 40
szpital MSW – AMBULATORIUM
ŚRODA PONIEDZIAŁEK
Echo serca
Testy wysiłkowe
Holter
EKG i RR
akredytacja indywidualna ECHO
REJESTRACJA 502 231 770

Jarosław Bugajski
Specjalistyczna Prywatna Praktyka Lekarska
specjalista chorób wewnętrznych
KARDIOLOG
Biała, ul. Opolska 18/1
Przyjmuje w czwartki - rejestracja 691 755 122
echo serca, holter EKG, holter ciśnieniowy, test wysiłkowy, USG brzucha i tarczycy,

OPTYKAn
Masz problem z widzeniem?
dla naszych Klientów
BEZPŁATNE BADANIE WZROKU
Prudnik, ul. Górna 2 (obok Metra)
77 436 04 00

Najlepsza dieta w regionie!
KAROLINA WICHER-SIENKIEWICZ
Psychodietetyk
• profesjonalna analiza składu ciała
• indywidualnie opracowywany jadłospis (posiłki szybkie i smaczne)
• dietoterapia • opieka
• motywacja • wsparcie
609 994 509
Prudnik, Pl. Zamkowy 2 (inkubator), lok. nr 6 Karolina Wicher-Sienkiewicz Psychodietetyk

OKULISTYKA, MEDYCYNA ESTETYCZNA
Bożena Orkisz
SPECJALISTA CHORÓB OCZU
Wizyty prywatne
plastyka powiek plazmą IQ, usuwanie guzków powiek.
Osocze bogatopłytkowe
lifting powiek i twarzy.
Prudnik, ul. Kościuszki 15
rejestracja telefoniczna: 77 436 02 01

Powierz swoje oczy tylko najlepszym!
Klinika okulistyczna Gemini w Ostravie zaprasza

Umawianie terminów zabiegów i transportu:
602 150 886
Gemini
KLINIKA OKULISTYCZNA
ZAĆMA
- Zaćma już od 100 zł.
- Tylko u nas BANK soczewek. Za niewielką dopłatą masz wybór.
- Nie musisz zgadzać się na najtańszą soczewkę w Polsce.
- Wszystkie badania w dniu zabiegu - bez dodatkowych opłat.
- Transport z domu do kliniki i z kliniki do domu.
- Każdy otrzymuje gratis pakiet o wartości ponad 100 zł: okulary UV, krople itp.
- Najlepsi specjaliści, najnowocześniejszy sprzęt okulistyczny.
- Refundacja z NFZ wynosi 1800 zł.

PRYWATNY SPECJALISTYCZNY GABINET STOMATOLOGICZNY
SPECJALISTA CHIRURGII STOMATOLOGICZNEJ
LEKARZ STOMATOLOGII OGÓLNEJ
DANUTA JURCZAK-RASTELLI
SPECJALISTA STOMATOLOGII ZACHOWAWCZEJ
LEKARZ STOMATOLOGII OGÓLNEJ
WANDA JASTRZĘBSKA-JURCZAK
Usługi:
• implanty zębowe
• stomatologia zachowawcza
• profilaktyka
• usuwanie kamienia nazębnego
• protetyka (protezy, korony, mosty)
• chirurgia stomatologiczna
FIBRYNA W CHIRURGII STOMATOLOGICZNEJ
rejestracja 77 436 35 27
Prudnik, ul. Moniuszki 5/1 | 506 153 396, 77 436 26 24

eprasa.pl c40ce2b783

Pracownia Protetyki Stomatologicznej
inż. tech. dent.
Aleksandra Strońska
WYKONAWSTWO LABORATORYJNE PROTEZ
NAPRAWY PROTEZ oraz inne usługi protetyczne
Tel. 574 445 102
INKUBATOR (parter - lok nr 4)
Plac Zamkowy 2 Prudnik

ALERGOLOG
specjalista chorób płuc
LEK. MED. IWONA ROBOTYCKA - LENCZUK
PRZYJMUJE
Nysa, ul. Marcinkowskiego 2-4
Rejestracja Telefoniczna
77 448 00 33
606 928 653

SKUP BYDŁA RZEŹNEGO
IRENEUSZ BIENIEK
606 734 586
SZYBKA PŁATNOŚĆ I SZYBKI ODBIÓR!

mgr Teresa KULISZEWSKA
Naturoterapia
KOMORA HIPERBARYCZNA
TERAPIA WODOREM
korekcja kręgosłupa i stawów obwodowych • likwidacja wad postawy • likwidacja przyczyn bólów pleców, kręgosłupa, kończyn, głowy, zatok • masaże lecznicze, relaksacyjne, wzmacniające, limfatyczne, antycellulitowe, twarzy • detoksykacja (oczyszczanie organizmu) • przywrócenie równowagi emocjonalnej (depresja) • taping rehabilitacyjny • świecowanie uszu • kursy Reiki I i II stopnia • sprawdzanie ilości witamin i minerałów w organizmie • indywidualne dopasowanie skutecznych metod terapii
Prudnik, ul. Kolejowa 27, tel. 608 282 552

PRACOWNIA OPTYCZNA
ANNA ORKISZ
Prudnik, Przychodnia MEDICUS II p przy Poradni Okulistycznej
578 976 386
czynne:
Poniedziałek - piątek 8:00-15:00
Wtorek 12:00-18:00

RENOWACJA SCHODÓW DRZWI I MEBLI
PRUDNIK ul. Grunwaldzka 54
792 461 532

Reklama w „Tygodniku”
77 436 28 77
reklama@tygodnikprudnicki.pl

Dom Seniora SALUTARIS
Złoty Stok ul. Spacerowa 5
605 100 638
Dom Seniora Salutaris
domseniorazlotystok.pl

Barbara Wężykowska-Więcek
psychiatra
Prudnik, ul. Staszica 4
rejestracja 696 020 254

ZAKUWANIE PRZEWODÓW HYDRAULICZNYCH
Zakuwanie przewodów wysoko- i niskociśnieniowych
Przewody do myjek ciśnieniowych
Zakuwanie lin stalowych
Armatura hydrauliczna (złączki, przyłączki, nyple)
Szybkozłącza hydrauliczne, manometry
Oleje, smary, filtry do maszyn budowlanych i rolniczych
w razie awarii możliwość zakucia w godzinach nocnych
Prudnik ul. Powstańców Śląskich 19 | 798 353 254 | 505 081 076

KSERO A3 A4
Redakcja „Tygodnika Prudnickiego” ul. Kościuszki 13a pon-pt 8:00-16:00

Just Beauty
JUSTYNA JANIKOWSKA
JUST BEAUTY
SALON KOSMETYCZNY
ul. Prężyńska 17 | 1 Piętro, Prudnik
@JustBeauty_Prudnik
+48 668 441 337
manicure • pedicure • henna • zabiegi na twarz

SIEĆ REZYDENCJI DLA SENIORÓW
ZŁOTE BORKI
SIEĆ REZYDENCJI DLA SENIORÓW
48-267 Jarnołtówek 52
tel.: +48 535 560 404
+48 577 933 001
+48 577 933 550
e-mail: rezydencja@zloteborki.pl
www.zloteborki.pl
PAKIET BEZPŁATNEJ PROFESJONALNEJ REHABILITACJI
TROSKA, JAKOŚĆ, DOŚWIADCZENIE, INDYWIDUALNE PODEJŚCIE

Concept clinic
MARTA MUSIOŁ
MGR PIELĘGNIARSTWA
PODOLOGIA
PODOCHIRURGIA
LECZENIE RAN
KOSMETOLOGIA
DEPILACJA LASEROWA
509 82 84 84
KOŚCIUSZKI 12C, PRUDNIK
CONCEPTCLINIC

MALUMANI
PROFESJONALNA STYLIZACJA PAZNOKCI
Prudnik, Rynek 12 | 732 950 165
@Malumani
@kaja_z_malumani

eprasa.pl c40ce2b783

UBEZPIECZENIA SPOŁECZNE

Zbliża się waloryzacja emerytur i rent. Świadczenia mocno w górę

Od 1 marca nastąpi waloryzacja świadczeń emerytalno-rentowych. ZUS przeprowadzi ją z urzędu, co oznacza, że nie trzeba składać żadnego wniosku. Świadczenia wzrosną o 12,12 procent. Na przeliczeniu skorzysta około 266 tys. osób obsługiwanych przez opolski ZUS w regionie i za granicą

Świadczenia emerytalno-rentowe wypłacane przez ZUS są co roku waloryzowane. Proces polega na pomnożeniu kwoty świadczenia w wysokości przysługującej na koniec lutego danego roku przez wskaźnik waloryzacji. Wysokość wskaźnika waloryzacji uzależniona jest od średniorocznej inflacji dla gospodarstw emerytów i rencistów za poprzedni rok i powiększony o co najmniej 20 procent realnego wzrostu przeciętnego wynagrodzenia – wyjaśnia Sebastian Szczurek, regionalny rzecznik prasowy ZUS województwa opolskiego.

W tym roku emerytury i renty zostaną podniesione procentowo, a ostateczna wysokość wskaźnika - 112,12 procent - została opublikowana 12 lutego w Monitorze Polskim komunikatem Ministra Rodziny, Pracy i Polityki Społecznej. Rok temu czyli w marcu 2023 r. wskaźnik waloryzacji wyniósł aż 114,8 proc. Bieżąca i zeszłoroczna waloryzacja świadczeń emerytalno-rentowych na tle lat ubiegłych była ponadprzeciętnie wysoka. W 2022 r. świadczenia urosły o 7 proc., w 2021 r., było to 4,24 proc., a w marcu 2020 r. - 3,56 proc.

Jakie świadczenia wzrosną?

Po waloryzacji kwota najniższej emerytury, renty rodzinnej i renty z tytułu całkowitej niezdolności do pracy wzrośnie z 1588,44 zł brutto do 1780,96 zł brutto. Renta z tytułu częściowej niezdolności do pracy od 1 marca 2024 r. wyniesie 1335,72 zł brutto. Do kwoty 1780,96 zł brutto podniesiona zostanie też renta socjalna. Do 2419,33 zł. wzrośnie ponadto kwota graniczna świadczenia uzupełniającego (SU). Efektem waloryzacji będzie też wzrost wysokości świadczenia honorowego dla stulatków, którzy ten wiek ukończą po 29 lutym br. Od 1 marca świadczenie honorowe wynosić będzie aż 6 246,13 zł.

Dodatki w górę

Oprócz świadczeń długoterminowych waloryzacja obejmie także kwoty dodatków i świadczeń pieniężnych. W ZUS waloryzacji podlegają nie tylko świadczenia długoterminowe, m.in.: emerytury, renty z tytułu niezdolności do pracy, renty rodzinne, socjalne, nauczycielskie świadczenia kompensacyjne, a także dodatki do tych świadczeń, np. dodatek pielęgnacyjny czy dodatek dla sierot zupełnych, a także świadczenia i zasiłki przedemerytalne. Waloryzacja obejmuje świadczenia przyznane do końca lutego 2024 roku.

Na przykład dodatek dla sieroty zupełnej wzrośnie z 553,30 zł do 620,36 zł, dodatek pielęgnacyjny z 294,39 zł do 330,07 zł, dodatek za tajne nauczanie 294,39 zł do 330,07 zł, dodatek pielęgnacyjny dla inwalidy wojennego uznanego za całkowicie niezdolnego do pracy i do samodzielnej egzystencji z 441,59 zł do 495,11 zł, ryczałt energetyczny z 255,17 zł do 299,82 zł.

Wniosek do ZUS? Nie trzeba

W sprawie waloryzacji nie trzeba składać wniosków, odbywa się ona automatycznie. Każdy emeryt i rencista, który miał prawo do wypłaty świadczenia na 29 lutego, otrzyma decyzję o nowej wysokości swojego świadczenia. Wysyłka decyzji waloryzacyjnych rozpocznie się nie wcześniej niż w kwietniu. Wraz z decyzjami o waloryzacji ZUS wyśle również decyzje o przyznaniu tzw. trzynastki. Wcześniej informację o wysokości waloryzacji będzie można sprawdzić na swoim koncie w Platformie Usług Elektronicznych ZUS.

Jak czytać decyzję o waloryzacji?

W decyzji o wysokości emerytury po waloryzacji podana jest wysokość emerytury brutto na ostatni dzień lutego danego roku, a następnie wskaźnik waloryzacyjny i emerytura brutto obliczona po waloryzacji. Jeśli emeryt-rencista pobiera dodatek pielęgnacyjny, jest także informacja o wysokości tego dodatku. ZUS przyznaje, że wiele osób zgłasza się twierdząc, że dodatek nie jest im wypłacany. Nieporozumienie wynika z tego, że porównują wypłacaną kwotę z podanymi w decyzji waloryzacyjnej kwotami brutto. Podczas gdy od emerytury i renty odliczana jest zaliczka na podatek dochodowy i składka na ubezpieczenie zdrowotne. Oczywiście, wszystkie te informacje świadczeniobiorcy znajdą w decyzji waloryzacyjnej, warto ją uważnie przeanalizować. ■

Burmistrz Głogówka podaje do publicznej wiadomości, że dnia 14.02.2024 r. na tablicy ogłoszeń Urzędu Miejskiego w Głogówku oraz na stronie internetowej www.bip.glogowek.pl, został wywieszony na okres 21 dni, wykaz nieruchomości przeznaczonych do oddania w użyczenie na czas określony do 3 lat.

Burmistrz Głogówka podaje do publicznej wiadomości, że od dnia 19.02.2024 roku /włącznie/ do 20.03.2024 roku /włącznie/ na tablicy ogłoszeń Urzędu Miejskiego w Głogówku oraz na stronie internetowej www.bip.glogowek.pl zostało umieszczone ogłoszenie o komunalizacji nieruchomości w miejscowości Racławice Śląskie. Dotyczy działki ewidencyjnej nr 751 ark. mapy 5 obręb Racławice Śląskie.

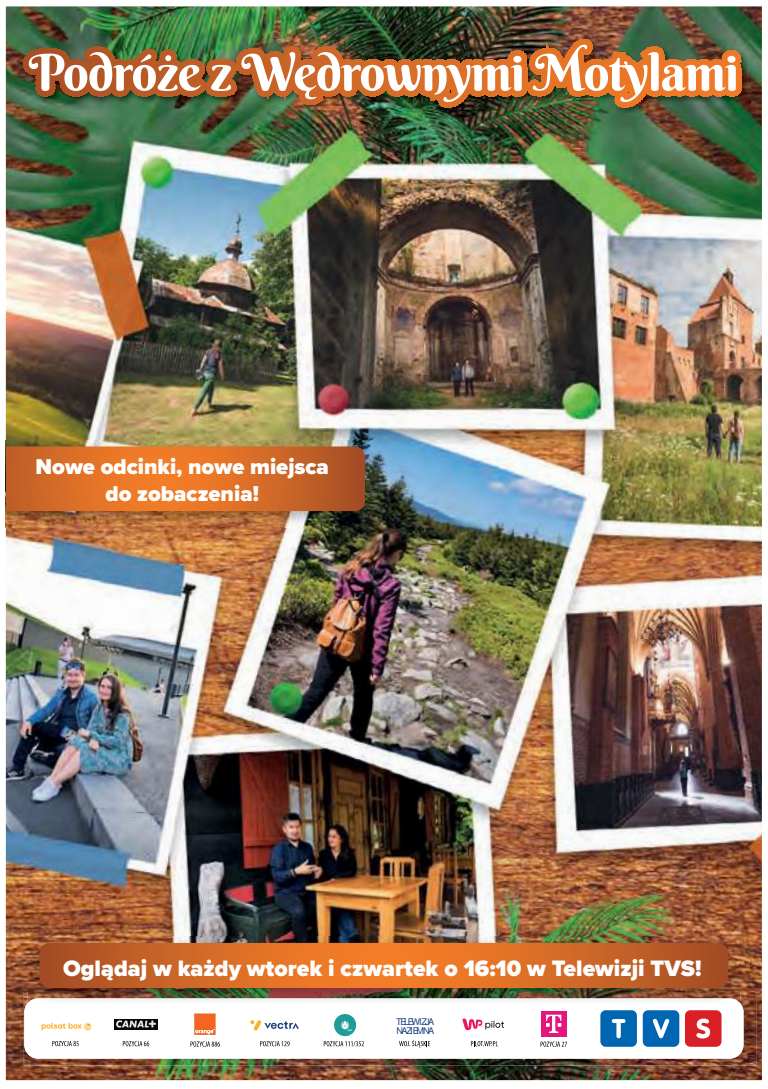

eprasa.pl c40ce2b783

OPINIE

Czy miasto potrzebuje kolejne tereny pod usługi?

W związku z uchwaleniem pod koniec stycznia b.r. (30.01.2024 r.) przez władze gminy Prudnik zmiany planu Miejscowego Planu Zagospodarowania Przestrzennego, dalej MPZP – uchwały władz samorządowych, określającej dopuszczalne sposoby i cele zagospodarowania nieruchomości zlokalizowanych na terenie tego samorządu), w której wprowadzono zmiany m.in. dotyczące terenów pomiędzy rzeką Prudnik i terenem ROD oraz stadionem miejskim Pogoni a ul. Kolejową (dalej: Teren), pojawiły się liczne głosy mieszkańców chcących oprotestować przyjęte zmiany.

Witold STANDERA

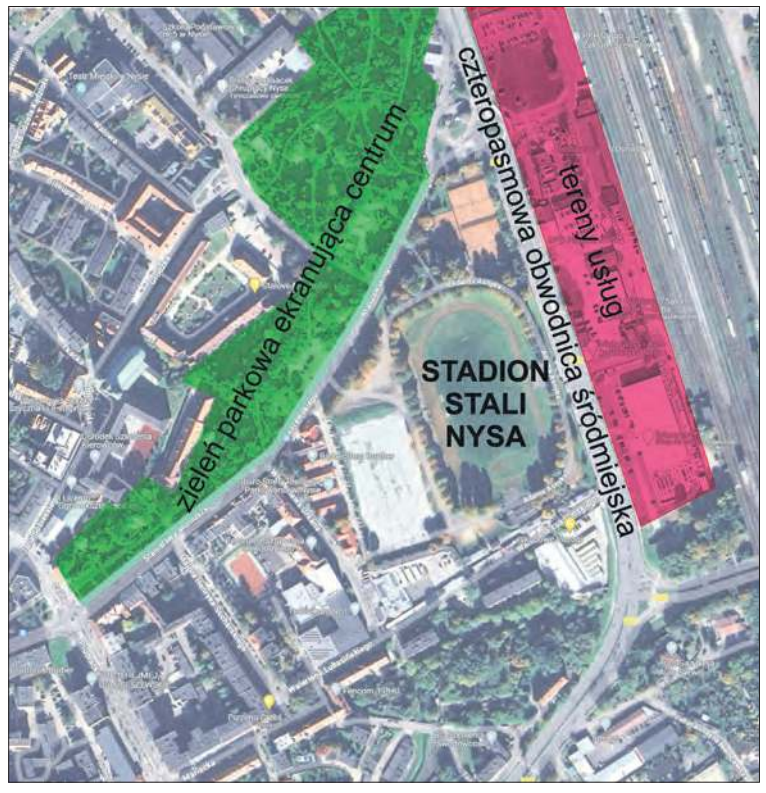

UDOSTĘPNIŁ WITOLD STANDERA (3)

Stadion w Nysie

Za pośrednictwem „Tygodnika Prudnickiego", jako reprezentant mieszkańców, przekazuję do publikacji list jaki został rozesłany do 31 najbardziej znaczących w Polsce organizacji zajmujących się ekologią i ochroną przyrody z polskim oddziałem Greenpeace i Ligą Ochrony Przyrody, z prośbą o włączenie się do publicznej dyskusji w sprawie dokonanych zmiany MPZP w części dot. opisanego Terenu.

Władze gminy Prudnik na obszarze Terenu zamiast „usług sportowych" (zapis w Planie „US") pozostawiły „usługi" (zapis w Planie „U"), wprowadzając w założone jak dotąd tereny otwarte, służące rekreacji, zabudowę do wysokości 12 metrów, oraz zaplanowały lokalizację parkingu na ok. 200 miejsc, pomimo tego, iż miałyby być zlokalizowane na terenach podmokłych łąk stanowiących polder rzeki Prudnik. Wprowadzając zapisy z dopuszczeniem inwestycji potencjalnie mogących zagrażać środowisku.

Niestety w gminie Prudnik jest już historia nakładów, które okazały się chybione w tym miejscu, a zainwestowane środki zmarnotrawione – w 2020 roku gmina Prudnik zainwestowała ponad 30 tys. zł w utworzenie w tym terenie tzw. „łąki kwiatowej", jednak nasadzone rośliny nie przyjęły się, ponieważ jak relacjonowali mieszkańcy sąsiadujących nieruchomości – zostały naruszone i częściowo zniszczone drenaże, które osuszały łąkę do rowu przecinającego kwartały, co skutkowało zmianą warunków wilgotnościowych gleby. Mieszkańcy gminy Prudnik i sąsiedzi nie chcą kolejnych nieprzemyślanych działań, które całkowicie odmienią oblicze tego miejsca.

Dlaczego w tym miejscu?

Do rozwiązania każdego założenia urbanistycznego powinno się przystąpić od rozwiązania kwestii jego komunikacji. Wykonania analizy powiązań, wskazania węzłów komunikacyjnych, które umożliwiają rozładowanie spiętrzeń komunikacyjnych wynikających ze zmiany planu. Przebudowywany jest obecnie stadion miejski, który zabezpiecza, zaledwie ok. 150 miejsc parkingowych dla samochodów osobowych. Przyjmując średnio ok. 3 pasażerów na jedno zaparkowane auto zabezpieczy on parkowanie ok. 400-450 osobom, tymczasem na imprezy i koncerty organizowane przez miasto Prudnik przybywa często z okolic kilka tysięcy osób.

Nie pozostawia się rezerwy na spiętrzenia wynikające z imprez masowych, koncertów, dorocznych imprez miejskich, przy których parking tymczasowy może być zorganizowany na otwartych terenach zielonych. Taka lokalizacja i koncentracja usług wewnątrz kwartału, który już posiada problemy komunikacyjne i nie ma rozwiązanej docelowej komunikacji – węzłów, rond, skrzyżowań z głównymi ciągami komunikacyjnymi, przewidujących spiętrzenia, będzie powodował ogromne utrudnienia w użytkowaniu. Przy imprezach masowych może powodować utrudnienia w dojeździe dla pojazdów służb, straży pożarnej czy karetek.

Ponadto usługi wprowadzane są na terenach bezpośrednio sąsiadujących ze stadionem, nie pozostawiając zupełnie rezerwy na kolejne rozbudowy lub konwersje zakresu usług Agencji Sportu i Promocji w Prudniku. Łączenie tych funkcji ze sobą w sytuacji nierozwiązanych problemów komunikacji i braku rezerw będzie powodował przeładowanie parkingów na terenie usług i korkowanie całego kwartału. Przy terenach sportu i rekreacji poza zielenią urządzoną pojawiają się miejsca zielone stanowiące ekrany akustyczne od stadionów czy boisk, w Prudniku od razu proponuje się zabudowę usługową, zamykając w przyszłości możliwość modyfikacji czy rozbudowy stadionu. Jeśli jakakolwiek sieć handlowa (czego nie można wykluczyć), zakupi taki grunt przy stadionie, to Gmina już nigdy z tego terenu nie wywłaszczy od nabywcy, zamykając temat potencjalnej rozbudowy.

W pobliżu centrów sportowych najczęściej pozostawia się założenia parkowe, tereny gdzie ludzie mogą uprawiać jogging poza zamkniętymi terenami sportowymi.

Posłużę się kilkoma przykładami okolicznych miast z regionu.

Stadion Stali Nysa położony jest blisko centrum, od którego stadion ekranuje zieleń parkowa a ulokowane w pobliżu usługi znajdują się po drugiej stronie czteropasmowej obwodnicy, ul. Asnyka umożliwiającej szybkie opróżnienie i gwarantującej bezpieczny dojazd pojazdom uprzywilejowanym.

Kolejnym przykładem niech będzie stadion OCKF w Oławie, który ekranowany jest zielenią niemalże z każdej strony. Przy stadionie najbliższe tereny usług handlu znajdują się ok. 150-200m od płyty boiska. Pomiędzy nimi znajdują się rozległe tereny zielone należące do miasta, pozostawione na ewentualne spiętrzenia lub konieczną rezerwę.

Odległość usług od płyty stadionu oraz pozostawiona wolna przestrzeń przy terenach sportowych nie będzie powodowała „kanibalizowania" miejsc do parkowania na parkingach marketów.

Ponadto otwarte tereny zielone przy stadionach w obydwóch przykładach umożliwiają okolicznym osiedlom niekomercyjne korzystanie z funkcji rekreacyjnych przy wydzielonej przestrzeni użytkowanej przez miasto.

Jak zmieniono Plan

Wracając do Prudnika. Katalizatorem sporu było zaproszenie przez Pana Starostę i dyskusje społeczne dotyczące parkingu, który w MPZP zaproponowała Gmina Prudnik. Chcąc rozwiązać problemy z parkowaniem wzdłuż ulicy Kolejowej oraz jako zaplecze strefy parkingowej usług Gmina zaproponowała parking na łące w miejscu o najniższych rzędnych, wprowadzając zabudowę usługową z pozostawieniem zaledwie 25% (zgodnie z zapisami MPZP) na zieleń biologicznie czynną. Jednocześnie wprowadzając zapis o dopuszczeniu na tym terenie usług potencjalnie niebezpiecznych.

Jest rzeczą skandaliczną że w ogóle pominięto na etapie zmian MPZP szerszą dyskusję społeczną. Rzeczą skandaliczną jest również próba przekształcenia przez miasto tak znacznego jego fragmentu posługując się instytucją przetargu. Kiedy można byłoby to rozwiązać poprzez otwarty konkurs architektoniczny / urbanistyczny dla uczelni, biur czy zespołów projektowych, chcących ze sobą rywalizować.

CIĄG DALSZY NA STR. 20

Park im. Tołpy we Wrocławiu ze stawem dla ptactwa, placami zabaw i zielenią urządzoną.

Stadion w Oławie

eprasa.pl c40ce2b783

OPINIE

Czy miasto potrzebuje kolejne tereny pod usługi?

CIĄG DALSZY ZE STR. 19

W trybie konkursu Gmina mogłaby uzyskać 10, może 20 lub 30 różnych rozwiązań nad którymi można byłoby dalej dyskutować, wybierając jedno rozwiązanie najlepsze, lub 2, może 3 rozwiązania równorzędne, zapraszając wyłonionych laureatów konkursu jako zespoły do opracowania komercyjnej koncepcji. Która to koncepcja stanowiłaby dopiero wykładnię do zmiany MPZP. Porównywalnym kosztem do przetargu na zmianę MPZP, można byłoby pozyskać kilka rozwiązań z różną optyką. Nie dyskutować nad jednym, w dodatku w kryterium najniższej ceny, kiedy sami urzędnicy magistratu nie posiadają (poza doświadczeniem administracyjnym), doświadczeń z komercyjnej pracy projektowej nad tak dużymi obszarami, i nie powinni zatem być oddelegowani do podejmowania decyzji rzutujących na przyszłość tak znaczącej części miasta, lub pozostawiając im autonomię decyzyjną, lub co gorsza sugerując, narzucając im jakieś rozwiązania odgórnie.

Rzeczą skandaliczną w końcu jest zainstalowanie takich funkcji w miejscu w którym zbiegają się cieki wodne z łąk, stanowiące siedliska płazów, żab i traszek, prawdopodobnie objętych ochroną (w przypadku traszki grzebieniastej ochroną całkowitą), bez wykonania wcześniejszych obserwacji przyrodniczych, formułując wnioski w komisjach rady gminy, a następnie przeprowadzając głosowania nad planem. W komisjach składających się z radnych, niemalże nie posiadających najmniejszych kompetencji (poza intuicją i wyjątkami osób z kierunkowym wykształceniem) do decydowania i zabierania głosu na tematy dot. kształtowania przestrzeni.

Tym bardziej iż osoby spośród Rady Miejskiej (Pani arch. Urszula Rzepiela), które akurat posiadają właściwe wykształcenie kierunkowe, były przeciwne wprowadzanym zmianom Planu.

Czy gmina Prudnik potrzebuje kolejnych terenów pod usługi?

Nie wiem i nie rozumiem co powodowało działaniami Gminy Prudnik wprowadzając kolejną zabudowę usługową akurat w tej części miasta, która powinna być rezerwuarem terenów służących rekreacji.

Dla porównania, inwestycje w gminie Lubrza pokazują jak korzystne dobranie lokalizacji inwestycji oraz przemyślane a konsekwentne współdziałanie władz gminy oraz inwestorów może wpływać na przyciąganie kolejnych inwestycji oraz stymulowanie gospodarki.

W rażącym kontraście do tego stoją działania gminy Prudnik, której władze dla odmiany konsekwentnie działają w sposób chaotyczny i nieprzemyślany.

W 2018 r. Gmina Prudnik zmieniła przecież MPZP, lokalizując tereny usług handlu wielkopowierzchniowego na obszarze byłego zakładu „Frotex". W 2021 r. z kolei Starostwo wydało zgodę na budowę galerii handlowej na terenach zlokalizowanych na osiedlu Jesionowe Wzgórze pomiędzy ulicami Kombatantów a Skowrońskiego. Park handlowy miałby mieć zbliżoną skalę do galerii lubrzańskiej, będąc zlokalizowanym pomiędzy „Czerwoną Torebką" a pływalnią „Sójka". Gmina przecież otrzymuje informacje na temat wydawanych pozwoleń na budowę przez Starostwo, nie może więc nie mieć świadomości tego, iż lada moment ruszy budowa ww. galerii na osiedlu. Inwestor od chwili wydania pozwolenia (2021 rok) ma 3 lata na rozpoczęcie prac wykonawczych, budowa musi więc rozpocząć się w tym roku żeby zachować ważność wydanego pozwolenia na budowę.

Z informacji które udało mi się ustalić, budowa ma ruszyć lada chwila, na przełomie marca i kwietnia b.r.

Opisany przykład inwestycji w Lubrzy pokazuje jakie skutki może wywołać takie skupisko usług i jednoczesne jakie efekty uboczne może to wyrządzić dla handlu oraz dla samego centrum Prudnika, w którym wystawionych do najmu lub sprzedaży jest praktycznie 35% sklepów na głównych traktach handlowych.

Już przykład Lubrzy powinien dać obraz tego, co może spowodować otworzenie kolejnej galerii handlowej na terenie osiedla lub uchwalonej zmiany MPZP dotyczącej byłego Froteksu, w mieście w którym nie ma potencjału na wchłonięcie takiej ilości usług.

Pomimo opustoszałych sklepów w centrum, co z niepokojem obserwują chyba wszyscy mieszkańcy naszego miasta, Gmina Prudnik wprowadza kolejną modyfikacją MPZP, która miałaby utworzyć kolejny po Lubrzy, galerii na Jesionowym Wzgórzu i potencjalnej galerii na terenie Froteksu teren z przeznaczeniem pod usługi. Prudnik nie ma potencjału na taką skalę usług w centrum.

UDOSTĘPNIŁ WITOLD STANDERA (2)

Przykładowe rozwiązanie z opracowań własnych, zabudowy mieszkalnej z wprowadzeniem w założenie cieków wodnych (jako motta przewodniego) które mogłaby np. zasilać staw.

Przykład Lubrzy też pokazuje, iż region nie ma potencjału ludzkiego na taki odbiór usług. Z trzech sklepów w galerii „Lubrza Park" już zrezygnowali najemcy. Powstawanie kolejnych powierzchni o takim profilu będzie powodowało pustoszenie przestrzeni handlowych w innych miejscach.

Gmina Prudnik potrzebuje nowych miejsc pracy w sektorze przemysłu, a nie usług czy handlu, które mają możliwość funkcjonowania jedynie przy stałej lub rosnącej liczbie mieszkańców.

W trosce o przestrzeń obejmującą znaczny fragment miasta, zachęcam Państwa do przyłączenia się do dyskusji, a sąsiadów do uczestnictwa w czynnym proteście przeciwko beztroskim decyzjom Gminy, której owocem jest ostatnia zmiana Planu (MPZP). Zmiana wprowadzająca na całym obszarze terenów łąk, pomiędzy ogródkami ROD przy rzece a ul. Kolejową, zabudowę usługową sięgającą 12m wysokości, z pozostawieniem zaledwie 25% przestrzeni na zieleń biologicznie czynną. Co nie oznacza że będzie to zieleń dostępna dla Państwa – nie można wykluczyć po sprzedaży grodzenia zakupionych terenów i trwałego wyłączenia ich z przestrzeni publicznej.

W trosce o przyszłość tego miejsca do dyskusji powinno włączyć się organizacje zajmujące się ochroną przyrody i po sformułowaniu wniosków z ich obserwacji wykonać korektę podjętej uchwały i ponowne głosowanie nad zmianą Planu. Ponieważ trwałość uchwały nie zamyka się z chwilą zmiany władz w samorządzie, ale będzie skutkowała na dziesięciolecia i nie powinna być głosowana bez czynnego udziału stron, w tym organizacji zajmujących się ekologią.

To miejsce powinno być trwale dostępne dla mieszkańców, powinno stanowić rezerwuar terenów rekreacyjnych z zielenią urządzoną nawiązującą tematycznie do istniejącego biotopu, którego charakter można przecież jeszcze podbić.

Odnosząc się do zapamiętanych przez każdego z nas „przygodowych archetypów", które powinny znaleźć się w każdym założeniu zieleni urządzonej, stanowiąc elementy przestrzeni jak zieleń wysoka, górka, polany, woda. Te elementy dopiero powinny być uzupełnione o małą architekturę, ciągi piesze.

Zabudowa z usługami w parterze, by zhumanizować przestrzeń eliminując obszary patogenne, mogłaby się pojawić bliżej rzeki w odległościach ponad 50m wymagalnych przez Wody Polskie od rzeki, tworząc na przestrzeni pomiędzy rzeką a nową zabudową, promenadę służącą spacerom i szeroko pojętej rekreacji. Jednak jako usługi jedynie w parterze. Nie jako same usługi, które poza godzinami funkcjonowania byłyby opustoszałe, a przestrzeń trwożyła napędzając strachem przed jej pokonaniem po zmroku mieszkańców północnej części Prudnika.

Ja ze swojej strony sugerowałbym w tej przestrzeni odtworzenie, przywrócenie stawu lub stawów (które kiedyś w tym miejscu istniały), z alejkami wzdłuż cieków wodnych. Grunt wydobyty z miejscowych pogłębień mógłby zostać wykorzystany do uformowania zboczy zadrzewionego pagórka ze zboczem sprzyjającym saneczkowaniu. Ze szczytu wzniesienia na ok. 15 m wysokości byłaby widoczna sylweta okolicznych gór z Kopą Biskupią. W tak urządzonej przestrzeni widziałbym również tężnię. Tężnia związana jest z wodą i stanowiłaby osobliwe uzupełnienie funkcji rekreacyjnej terenów parkowych dla których osią przewodnią mogłaby być właśnie woda.

Gdyby decyzje Gminy, dotyczące przestrzeni były podejmowane racjonalnie w skali makro, a nie selektywnie, skupiając się tylko nad jednym zadaniem - trwającą budową stadionu, już grunt z trybun mógłby posłużyć do formowania pierwszych warstw wzniesienia, wpływając jednocześnie na zmniejszenie kosztów budowy – nie utylizując ziemię z trybun odpłatnie na okolicznych wysypiskach z dowozem. To są znaczące pozycje w kosztach budowy stadionu i zapewniam Państwa iż już same takie oszczędności z budowy stadionu mogłyby w znacznym stopniu stanowić środki do wykonania kolejnych działań poza terenem jego budowy, remont i wytyczenie nowych alejek z nasadzeniami zieleni.

Władze gminy Prudnik niestety nie patrzą skalą makro i nie mają wiele wspólnego z kształtowaniem przestrzeni), skupiając się na konkretnych zadaniach bez szerszego spojrzenia nawet na już trwającą budowę i dalekosiężne skutki finansowe oraz społeczne podejmowanych decyzji. ■

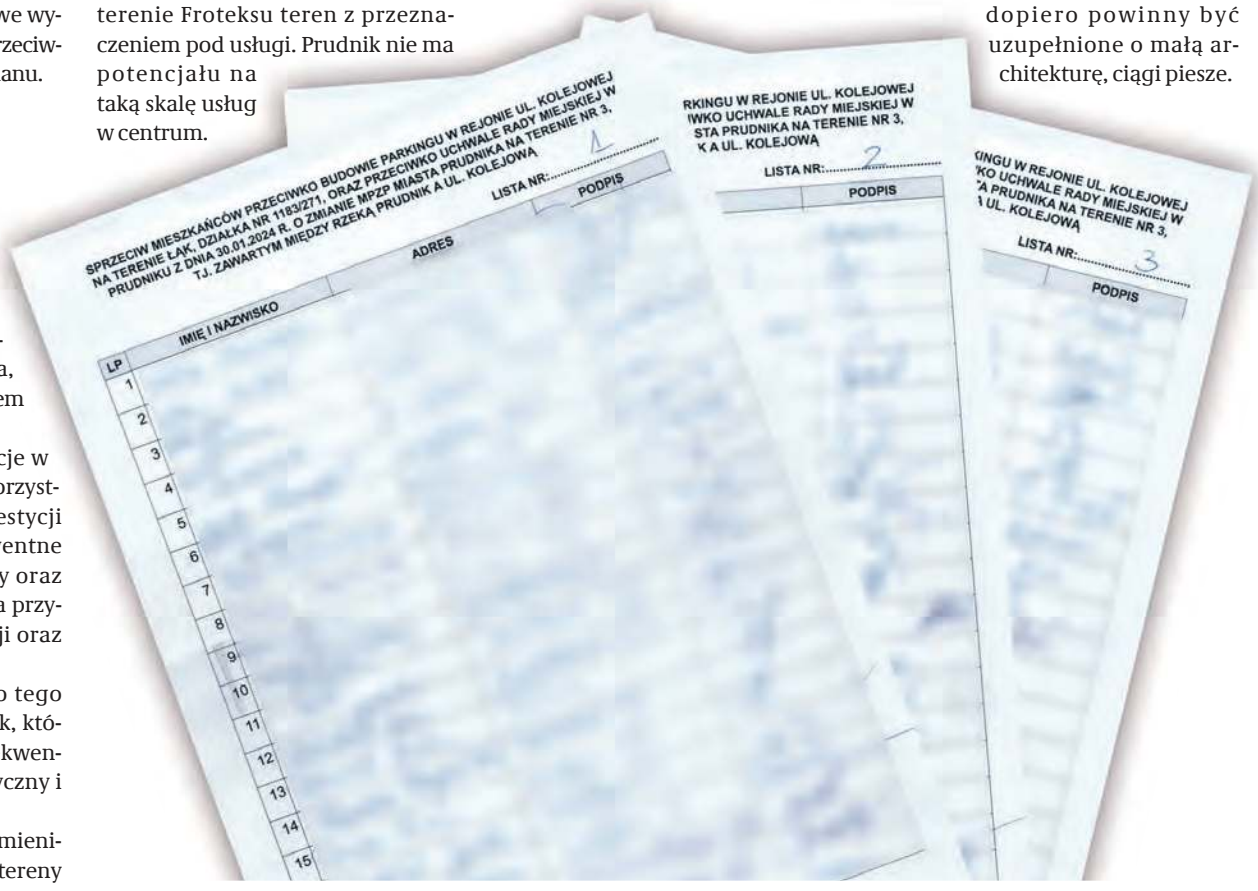

Pod sprzeciwem w sprawie budowy parkingu w rejonie ul. Kolejowej oraz przeciwko zmianie miejscowego planu zagospodarowania podpisało się w ubiegłym tygodniu 60. mieszkańców.

eprasa.pl c40ce2b783

GRZEGORZ WEIGT

Weekend

INFORMATOR KULTURALNO-ROZRYWKOWY

W SKRÓCIE

WYDARZY SIĘ W EUROREGIONIE

21 lutego (środa)

Miejski Dom Kultury w Korfantowie zaprasza na bezpłatne **warsztaty artystyczne „Robótki na drutach”**. Świetlica wiejska w Rynarcicach, godz. 17.00. Na zajęcia należy przynieść: nożyczki, włóczkę, druty.

W ramach cyklu spotkań edukacji kulturalnej dla przedszkolaków **„A kuku! Kultura!” spotkanie z Agatą Gwóźdź**; dziennikarką radiową. Prudnicki Ośrodek Kultury, godz. 9.00 i 10.00.

22 lutego (czwartek)

Spotkanie z aktorką i wokalistką Olgą Bończyk w Białej w ramach Bialskiej Akademii Wiedzy. Spotkanie poprowadzi Marcin Michrowski. Gminne Centrum Kultury w Białej, godz. 18.00. **Limit miejsc na spotkanie wyczerpany**.

V Prudnickie Międzyszkolne Dyktando. Szczegóły, regulamin, karty zgłoszeń są dostępne na stronie internetowej bibliotekaprudnik.pl. Miejska i Gminna Biblioteka Publiczna w Prudniku, godz. 10.00.

23 lutego (piątek)

Krótka historia polskiego kina; część II: twórcy osobni - cykl prezentacji polskiej klasyki filmowej **w kinie „Diana”** w Prudniku. Seans pierwszy: **„Ostatni dzień lata”** (reż. Tadeusz Konwicki, 1958).Godz. 19.00.

25 lutego (niedziela)

Od Bacha do AC/DC, czyli o muzyce na wesoło. Adam Snopek Show przy fortepianie. Sala widowiskowa Gminnego Ośrodka Kultury w Lubrzy, godz. 17.00, bilety 65 zł. Rezerwacja tel.: 608 185 862.

czytaj na str. 24

PRUDNICKI OŚRODEK KULTURY

Damian Ukeje

W czwartek 15 lutego w sali reprezentacyjnej Prudnickiego Ośrodka Kultury odbył się koncert „Moje boskie Buenos” w wykonaniu Damiana Ukeje.

Muzyk i kompozytor karierę rozpoczynał w zespole bluesowym Jerry’s Hole Band. Po udziale w programie Szansa na sukces w 2009 roku został dostrzeżony przez zespół Fat Belly Family, w 2011 roku zwyciężył w finale pierwszej edycji programu The Voice of Poland, rozpoczynając solowe występy. Od 2019 roku występuje w projekcie muzycznym „Moje Boskie Buenos”, w którym śpiewa piosenki Kory i zespołu Maanam.

Na koncert zaprosiła dyrektor POKiBP Sylwia Gawłowska-Müller, mówiąc: - Tutaj wybrzmi znakomity głos, interpretatora, muzyka rockowego, człowieka o wielkiej wrażliwości Damiana Ukeje, ale wybrzmi także kompozytorski sznyt Marka Jackowskiego, poezja Kory. Więc trzech bohaterów dzisiejszego wieczoru. ■

PRUDNICKI OŚRODEK KULTURY

Damian Ukeje w koncercie „Moje boskie Buenos” na scenie Prudnickiego Ośrodka Kultury

BIBLIOTEKA PUBLICZNA W PRUDNIKU

W bibliotece nie tylko Walentynki

W czwartek 15 lutego, w ramach Edukacyjnego czwartku odbyła się w Mediatece prudnickiej biblioteki lekcja dla uczniów Zespól Szkół Rolniczych, której tematem była historia słynnych światowych marek. Kolejna lekcja biblioteczna miała miejsce 20 lutego, tym razem klasa IIa z Publicznej Szkoły Podstawowej nr 4 uczestniczyła w zajęciach „Książka się rozwija - od glinianej tabliczki do e-książki”.

14 lutego prudnicką bibliotekę odwiedziła klasa VII b z Publicznej Szkoły Podstawowej nr 4 w Prudniku. Spotkanie poświęcone było życiu i twórczości Wisławy Szymborskiej. Wspólnie czytano limeryki, moskaliki, lepieje, odwódki, altruiki i podsłuchańce jej autorstwa.

Również 14 lutego do biblioteki przybyły z pierwszą wizytą dzieci z grupy Żabki z Publicznego Przedszkola nr 7. Dzieci słuchały opowieści o książkach, oglądały księgozbiór, dowiedziały się, co należy zrobić, aby stać się czytelnikiem, obejrzały prezentację pt. „Baśnie i bajeczki”, rozwiązywały zagadki związane z postaciami z baśni i bajek, kolorowały obrazki. Był teatrzyk kamishibai z „Kopciuszkiem”.

Z PRAWEJ: Nie tylko Walentynki, ale... jednak 14 lutego były najważniejsze. Zajęcia z serduszkami w filii bibliotecznej w Rudziczce. Parę dni później najmłodsi czytelnicy uczestniczyli w zajęciach plastycznych pt. „Koci świat”.
Z LEWEJ: 15 lutego w Bibliotece Publicznej w Prudniku odbyło się kolejne „Spotkania z książką i historią”. Łukasz Kluza przedstawił temat , a jakże walentynkowy: „Mój Ci On jest, mój! O miłości na przestrzeni wieków”. Z kolei 20 lutego Łukasz Kluza gościł w Klubie Senior „Ławeczka” przy Ośrodku Pomocy Społecznej w Prudniku z tematem „Hollywood”.

MIEJSKA I GMINNA BIBLIOTEKA PUBLICZNA W PRUDNIKU (5)

eprasa.pl c40ce2b783

PREMIERA MUZYCZNA

Jeszua Szemi

Pochodzący z Prudnika (obecnie mieszkaniec Poznania) Marek Domagała, muzyk, kompozytor, reżyser, scenarzysta, nie raz już gościł na naszych łamach z uwagi na swoją artystyczną działalność. Dziś z okazji inauguracji nowego przedsięwzięcia witamy go ponownie.

AUTOR ZDJĘĆ: PIOTR ŁYSAKOWSKI

Grzegorz WEIGT

Zapowiadana w internecie kilka dni wcześniej premiera otworu „Słyszę Jego głos" miała miejsce we wtorek 13 lutego, w przeddzień św. Walentego i Środy Popielcowej jednocześnie. Dzień Zakochanych i początek Wielkiego Postu pozornie się wykluczają (zabawa kontra post), ale tak naprawdę pięknie uzupełniają.

Marek Domagała wyjaśnia tę zbieżność: - Bóg jest w Tobie „zakochany" z niewyobrażalną dla ludzkiego umysłu głębią, pełnią i żarliwością - to najważniejsze przesłanie Pieśni nad Pieśniami. Oczywiście to „zakochanie się" Pana Boga nie ma nic, a nic wspólnego ze swego rodzaju uczuciowością, wygenerowaną przez współczesną popkulturę. Radykalna Miłość Boga do swego upadłego stworzenia, zranionego złem i grzechem człowieka nie cofnęła się nawet przed najokrutniejszą z możliwych śmierci, śmierci poniesionej na krzyżu. Innymi słowy, widząc jutro, w walentynki wiele serduszek, napisów „love" itp. pomyślmy o tym, że nikt, naprawdę nikt, nie ukochał nas tak, jak Bóg. I z tą myślą posypmy popiołem głowy uznając, że nikt, ale to nikt z nas, nie zasłużył na tak radykalną, niepojętą Miłość. To właśnie miałem na myśli mówiąc o jakże innym „zakochaniu się" Boga w nas grzesznikach.

Nowa formacja Jeszua Szemi gra w składzie (na grafice obok, wokół Pana Jezusa, zgodnie z ruchem wskazówek zegara): Bartek Gumny (gitara basowa), Marek Domagała (gitara akustyczna, muzyka, wokal, teksty), Sławek Tokłowicz (perkusja), Wiesław Wolnik (gitara elektryczna, aranżacje). W premierowym utworze gościnnie wystąpił Michał Wolnik (pianino).

Jeszua Szemi rozpoczął działalność 13 lutego premierą utworu „Słyszę Jego głos" (Ukochany jest mój, a ja jestem Ukochanego). Słowa utworu to fragmenty Pieśni nad Pieśniami 2,8 -12,16. Muzyka, aranżacje jak powyżej przy składzie zespołu. Utwór pojawił się w internecie (np.: https://www.youtube.com/watch?v=PdAfozBSf9M) razem z efektownym teledyskiem. Warto przez kilka minut włączyć się w tę muzyczną/ wizualną modlitwę. Zdjęcia do teledysku wykonał Bartek Duleba, montaż i animacje Marek Domagała. Nagrania zrealizowali: Michał Garstecki - Free Fly Studio, Bartek Gumny - St. Jœ's Studio, Wiesław Wolnik - K&K Studio i Marek Domagała.

Jak anonsuje działalność grupy nasz krajan: - Od „Ojca Świateł" dostaliśmy wszystko: dźwięki, harmonię, radość i pasję tworzenia, dlatego to właśnie Panu Bogu, chcemy naszą muzyką oddać chwałę. Zapraszam do obserowownia naszej oficjalnej strony na FB. Będziemy na bieżąco informować tutaj o nagrywanych utworach, powstających teledyskach, wszelkich poczynaniach i oczywiście o premierach nowych piosenek.

Zapraszamy zatem do słuchania. ■

MUZYKA NA CHWAŁĘ BOGA

ROZRYWKI UMYSŁOWE

Wytęż umysł

Sudoku - rozwiązanie tej łamigłówki matematycznej rodem z Japonii polega na wypełnieniu diagramu o wielkości 9x9 kratek, podzielonego na 9 części w taki sposób, aby w każdym wierszu, każdej kolumnie i każdym z 9 elementów znalazły się – bez powtórzenia – wszystkie cyfry od 1 do 9. Rozwiązywanie sudoku nie wymaga bycia orłem z matematyki, wystarczy odrobina cierpliwości i umiejętności logicznego myślenia, aby po kolei zapełniać kratki cyframi. Zabawa ta ma jedno prawidłowe rozwiązanie! ■

	3	9	2		4	7		
	4			1			9	
2		6	7					
	5	3		7		1	2	
6								4
	2	8		4		5	6	
					8	2		9
1	9			5		3	8	
		5	9		6	4	7	

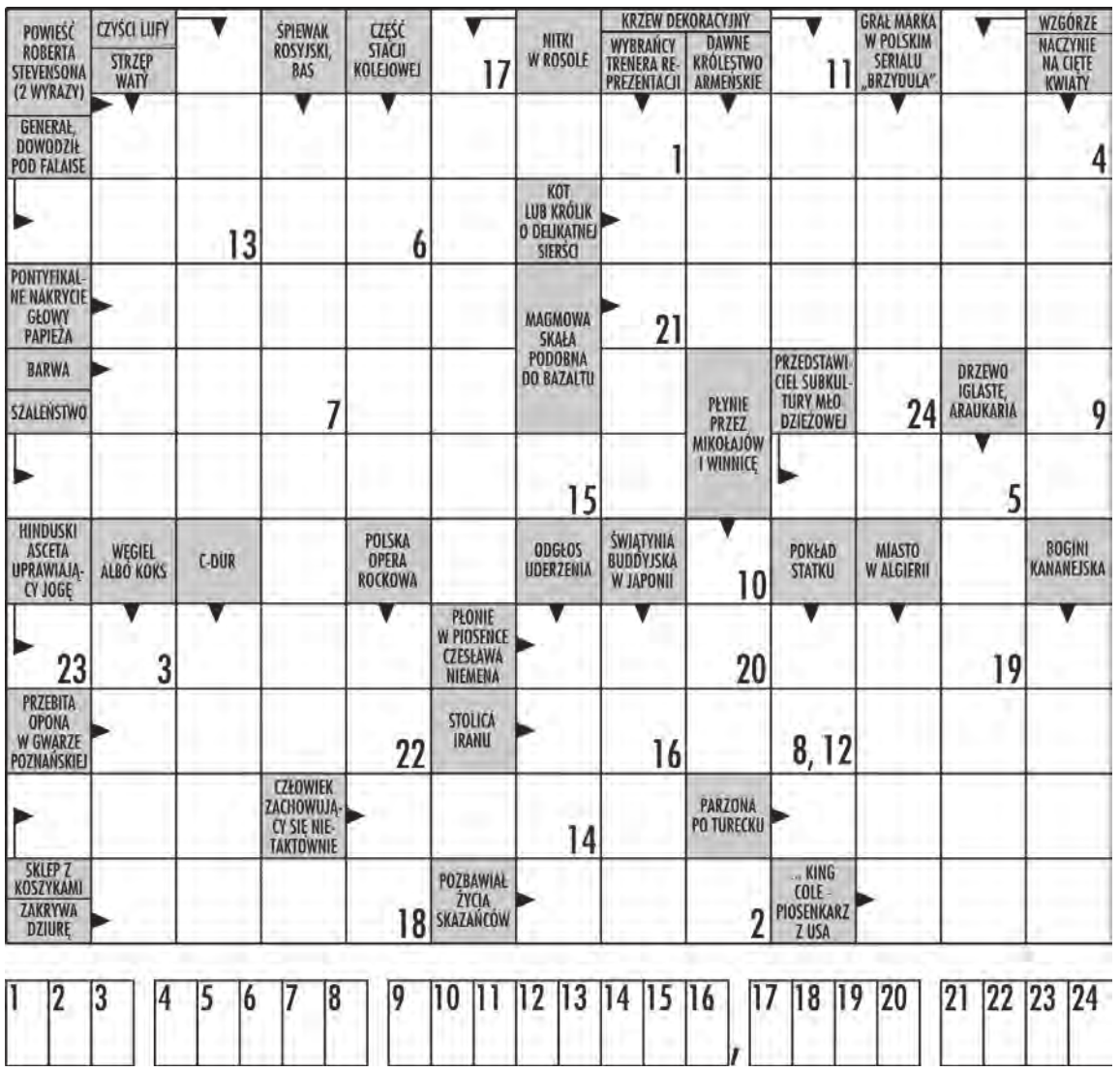

W krzyżówce panoramicznej litery z ponumerowanych pól utworzą ostateczne rozwiązanie – przysłowie.

eprasa.pl c40ce2b783

CENTRUM KULTURY W GŁUCHOŁAZACH

Maraton rysunkowo-malarski

W sobotę 10 lutego w Głuchołazach odbył się I Maraton Rysunkowo-Malarski, w którym udział wzięli uczestnicy zajęć stałych pracowni malarskiej CK w Głuchołazach

Podczas zajęć malarskich w Centrum Kultury w Głuchołazach

CENTRUM KULTURY W GŁUCHOŁAZACH (3)

Pierwszy w nazwie, więc w założeniu zapewne pomyślany jako impreza cykliczna. Bardzo dobry pomysł; popularyzacja zajęć artystycznych wśród mieszkańców gminy, integracja społeczna i okazja do prezentacji własnej twórczości osób biorących udział w przedsięwzięciu. Także możliwość konfrontacji z innymi osobami tworzącymi, możliwość podpatrzenia warsztatu, wymiana doświadczeń i szansa na wspieranie się artystycznych dusz w stechnicyzowanym świecie.

Wszystko to w Centrum Kultury im. Kawalerów Orderu Uśmiechu w Głuchołazach. 10 lutego zorganizowany został w foyer CK I Maraton Rysunkowo-Malarski. Rysowały i malowały tu osoby (młodzież i dorośli) na co dzień uczestniczące w zajęciach artystycznych organizowanych przez ośrodek. Twórcy amatorzy, lokalni zapaleńcy oraz licznie odwiedzający z ciekawością to niecodzienne wydarzenie.

Pracą główną była martwa natura wykonana akrylem, bądź ołówkami. Potem była możliwość pracy z różnymi technikami, m.in. akwarelą i pastelą. Centrum zapewniło przestrzeń i swobodę działania, udostępniło warsztaty pracy. W takim klimacie wszyscy z przejęciem i radością tworzyli swoje prace. W przerwach były rozmowy o sztuce, o ulubionych materiałach, wystawach. Wszyscy uczestnicy zgodnie stwierdzili, że warto w taki sposób wyjść z kameralnej pracowni. Stąd już tworzone plany na przyszłe miesiące. (g) ■

II EVENT WALENTYNKOWY „ZAKOCHAJ SIĘ W KULTURZE"

Walentynkowe zakochanie w... kulturze

W czwartek 15 lutego w Głuchołazach odbył się II event walentynkowy „Zakochaj się w Kulturze". Był koncert „Ballady i Romanse" Czadersi Music Group, pyszna kawa, kosmetyki i biżuteria, miody i pierniczki, rękodzieło, książki, warsztaty i odpowiednia atmosfera.

Wydarzenie miało miejsce w Centrum Kultury im. Kawalerów Orderu Uśmiechu w Głuchołazach. Event „Zakochaj się w Kulturze" dzielił się niejako na trzy części:

1. Zakochaj się w warsztatach

Od godz. 15.30 były to zajęcia: Kartka walentynkowa metodą pop up scrap; Breloki i magnesy walentynkowe z koralików (dla dzieci i młodzieży); Woreczki zapachowe do szafy (dla dorosłych).

2. Zakochaj się w muzyce

O godz. 18.00 rozpoczął się koncert „Ballady i Romanse" - Kamila Tworek i Rafał Kozok z zespołem Czadersi. Czadersi Music Group wystąpili w składzie: Kamila Tworek (wokal), Rafał Kozok (wokal), Błażej Haberla (piano), Karol Jagieła (gitary), Ambroży Ranz (gitara basowa), Bartłomiej Libera (perkusja). Koncert „Ballady i Romanse" to podróż poprzez wszystkie stany miłości. Sentymentalna i zmysłowa, opowiedziana przez wrocławskich muzyków. W ich wykonaniu można było posłuchać utwory najbardziej znanych polskich twórców. Były również ciekawe anegdoty z życia artystów, których kompozycje zabrzmiały tego dnia.

3. Zakochaj się w sobie

Tu w ciągu dnia czynne były stoiska: pyszna kawa u Runty Roaster z deserem od Stowarzyszenia Na Rzecz Odnowy i Rozwoju Wsi „Sami Sobie" z Wilamowic Nyskich, kosmetyki Oriflame, biżuteria hand made, miody od Pani Ewy Podwysockiej, pierniczki od Misz Masz Bazarek Twórczości, świece sojowe od Stop Ten Wosk, rękodzieło od Klubu Robótek Ręcznych przy Czytelni, kiermasz książki z Miejsko-Gminną Biblioteką Publiczną w Głuchołazach.

Zakończenie imprezy ok. godz. 20.00 i teraz pozostaje czekać na event „Zakochaj się w Kulturze" po raz trzeci. ■

Kamila Tworek z Czadersami

Warsztaty artystyczne z dziećmi

Na wystawach i na stołach smakowicie i kolorowo

CENTRUM KULTURY W GŁUCHOŁAZACH (4)

eprasa.pl c40ce2b783

W SKRÓCIE

ciąg dalszy ze str. 21

28 lutego
(środa)

Spotkanie krajoznawcze w Centrum Kultury w Głuchołazach. Gościem spotkania będzie dyrektor Muzeum Ziemi Prudnickiej, przewodnik **Marcin Husak**. Mała Galeria CK w Głuchołazach, godz. 18.00.

1 marca
(piątek)

NARODOWY DZIEŃ PAMIĘCI ŻOŁNIERZY WYKLĘTYCH

Uroczysta zmiana warty przy pomniku żołnierzy poległych na wszystkich frontach świata na Placu Wolności w Prudniku. Zaprasza starosta prudnicki i dyrektor ZSR w Prudniku. Godz. 11.30.

Koncert zespołu Universe w Głogówku. Zabrzmią przeboje: „Wołanie przez ciszę", „Mr Lennon", „W perły zmienić deszcz", „Tacy byliśmy jeszcze wczoraj". Centrum Kultury w Głogówku, godz. 19.00. Bilety: w sekretariacie CK w Głogówku 85 zł, na www.biletyna.pl 89,59 zł.

2-10 marca
(dziewięć dni)

Misje Święte w parafii św. Michała Archanioła w Prudniku. W sobotę o godz. 18.00 uroczyste rozpoczęcie Misji, przez kolejne dni rano i wieczorem nauki ogólne i stanowe, adoracja Najświętszego Sakramentu, Różaniec. Spowiedź św., Msze św., nabożeństwa, procesja na cmentarz, Droga Krzyżowa. Na Misje zapraszają franciszkanie o. Cherubin Żyłka i o. Alan Brzyski OFM.

3 marca
(niedziela)

Tropem Wilczym Bieg Pamięci Żołnierzy Wyklętych 2024. Start i meta na parkingu przy Sanktuarium Św. Józefa w Prudniku-Lesie. Trasy: 1963 m (start godz. 13.00) i 5 km (start godz. 13.30). Łączna liczba uczestników biegu do 200 osób. Decyduje kolejność zgłoszeń. Organizator: Agencja Sportu i Promocji w Prudniku. ■

GMINNE CENTRUM KULTURY W BIAŁEJ

Muzyczne Walentynki

We wtorkowy wieczór 13 lutego (w przeddzień Walentynek i po przedarciu się przez blokady rolników) w Białej można było uczestniczyć w pięknym koncercie przygotowanym przez bialski Międzypokoleniowy Teatr Odlotowy

Grzegorz WEIGT

Spotkania z Międzypokoleniowym Teatrem Odlotowym stały się już tradycją w Białej, zespół występuje przy okazji większości świąt, wyjątkowych okoliczności. Także teraz tradycyjnie wystąpiły osoby w różnym wieku (w końcu to zespół międzypokoleniowy), stąd też dobór zaprezentowanych piosenek, tekstów, poezji i sposobów interpretacji był bardzo różny.

Oczywiście pod tytułem „Wszystkie kolory miłości..." były najpiękniejsze polskie przeboje o miłości okraszone szczyptą liryki miłosnej, ukazane w bardzo różnych aspektach, dziecięcym i dorosłym. Było zatem zabawnie i radośnie, nostalgicznie, z zamyśleniem oraz uwodzicielsko i zmysłowo. Słowo MIŁOŚĆ odmienione było przez przypadki, sytuacje, relacje. Walentynki nie tylko muzyczne, choć piosenek opowiadających o miłości (niektórzy twierdzą, że innych nie ma) zaprezentowano wiele, od dawnych szlagierów, do współczesnych przebojów. Ale była też literatura, recytowana poezja, myśli szlachetne i trochę frywolne.

To nie wszystko, na zakończenie dyrektor Patryk Bania dodał: - Na tych spektaklach, koncertach, które przygotowują, pani Anita z Ewą, te teksty są tak dobierane, te utwory, czasami fabuła, są tak dobierane, żeby poruszyć jakiś ważny problem, istotny w naszym życiu, czy to poprzez ten koncert o miłości, czy wcześniej przed świętami o tym jak je spędzamy. Zauważcie państwo, że mamy tutaj przekrój od kilkulatków do kilkudziesięciolatków i potrafią oni wszyscy razem, czasami w humorystyczny, czasami w poważny sposób pokazać to, co w życiu najważniejsze.

Oczywiście o proste wzruszenie też chodzi, bo jak wyjaśnił Patryk Bania: - Ktoś może pomyśleć, że my tę salę oświetlamy specjalnie, żeby było ładnie. Nie, my to robimy po to, żeby nie było widać, kto płacze, kto się wzrusza.

Międzypokoleniowy Teatr Odlotowy wystąpił w sali na piętrze w Gminnym Centrum Kultury w Białej. Na to spotkanie przybyło bardzo duże grono publiczności wypełniając dużą salę w całości, co z jednej strony budzi zadowolenie organizatorów (o oddźwięk społeczny przecież chodzi), z drugiej zaczyna stwarzać pewien problem. Brakuje miejsca na spotkania pomyślane jako biesiada przy kawie, herbacie i ciastach (pyszne).

Na koncert zaprosił dyrektor GCK Patryk Bania. Spektakl tradycyjnie przygotowały panie: Ewa Radomska-Żelazko (to już tyle przedstawień teatralnych) i Anita Bąk (nie tylko prowadzenie muzyczne, ale i znakomity śpiew). Tak przy okazji warto zauważyć, że Międzypokoleniowy Teatr Odlotowy w tym roku ma swoje pięciolecie działalności. Jest więc jubileusz, choć wydaje się to być niewiele, jak na tak dużo przygotowanych prezentacji, spektakli i tak mocne już zakorzenienie w kulturze regionu. ■

GRZEGORZ WEIGT (7)

OBOK: wybrane sceny z walentynkowego koncertu w Białej

eprasa.pl c40ce2b783

DAMIAN WICHER-SIENKIEWICZ

Sport

SPORTOWY TYDZIEŃ NA ZIEMI PRUDNICKIEJ sport@tygodnikprudnicki.pl

Furgonetka Punkt
Tu wyślesz paczki krajowe i zagraniczne
Внутрішні та закордонні відвантаження
Redakcja „Tygodnika Prudnickiego"
Prudnik, ul. Kościuszki 13a,
tel. 77 436 28 77
pon-pt 8⁰⁰-17⁰⁰
AUTOPROMOCJA

PIŁKA NOŻNA

Kolejne gry kontrolne

W kolejnych sparingach w zespole Pogoni testowani byli piłkarze zainteresowani grą w naszym zespole

Mieczysław MATCZAK

W trzecim meczu kontrolnym Pogoń odniosła pierwsze zwycięstwo, pokonując rywali z Chrząstowic 2:1. Dwie bramki dla naszego zespołu zdobył testowany z Karaibów Djal Augustin, w tym jedną po idealnym dograniu futbolówki powracającego do Pogoni po dłuższej przerwie D. Leśniowskiego. Ozdobą tego sparingu była bramka zdobyta po uderzeniu z 25 metrów, po którym piłka wylądowała w samym „okienku". Pogoń zaprezentowała się z dobrej strony, stworzyła jeszcze kilka sytuacji po ładnych akcjach i mogła odnieść wyższe zwycięstwo.

Znacznie trudniejszym przeciwnikiem dla naszych piłkarzy był zespół z Piotrówki, z którym Pogoń będzie rywalizować o mistrzowskie punkty w rundzie rewanżowej w 4. lidze. Mecz odbył się w Opolu o godz. 20.00!

Pogoń była bliska otworzenia wyniku już po pierwszej akcji, ale piłkę po strzale z 18 metrów napastnika z Karaibów bramkarz sparował na słupek. Do 25. minuty mecz toczył się głównie w środkowej strefie boiska, ale przy wyraźnej przewadze rywali, którzy prezentowali wyższe umiejętności techniczno-taktyczne. Szczególnie widoczne to było w przeprowadzaniu zespołowych akcji ofensywnych. Szkoda, że w tym okresie gry przydarzały się naszemu zespołowi proste błędy, które ułatwiały grę naszemu rywalowi. Po takim błędzie i uderzeniu z 20 metrów z rzutu wolnego Piotrówka wyszła na prowadzenie 1:0. Chwilę później w sytuacji sam na sam świetnie spisał się Kroczyński, ale przy dobitce był bezradny i rywal podwyższył wynik na 2:0. Trzecią bramkę prudniczanie stracili po wzorowym prostopadłym podaniu z głębi pola (3:0). Pogoń mogła w ostatnich minutach przed przerwą zdobyć honorowego gola, ale skuteczną obroną popisał się bramkarz Piotrówki.

W drugiej połowie, po dokonanych zmianach, zarysowała się przewaga Pogoni. Nasi piłkarze stworzyli kilka groźnych sytuacji, a po jednej z nich i strzale Ł. Mazura i obronie bramkarza piłka zatrzymała się na poprzeczce. Mecz się wyrównał. Piotrówka gorzej zniosła trudy spotkania i nie była już tak groźna w przeprowadzaniu akcji ofensywnych. Pogoń stwarzała sytuacje bramkowe, ale widoczny był brak zrozumienia pomiędzy zawodnikami tworzonego zespołu. Po jednej z kontr Piotrówka ustaliła wynik sparingu na 4:0.

W Pogoni nie wystąpiło dwóch kluczowych zawodników: środkowy obrońca i środkowy pomocnik. Porównując dwa odbyte mecze można stwierdzić, że już mamy zespół, który może skutecznie rywalizować na poziomie ligi okręgowej, jednak na 4. ligę nam sporo brakuje.

Pogoń: M. Kroczyński, Sz. Hawryluk, J. Sajewicz, A. Pelczar, D. Leśniowski, P. Chrzanowski, Sz. Banasik, 4 piłkarzy testowanych. Ponadto grało 5 piłkarzy testowanych z ławki rezerwowych. ■

FUTSAL

Czwarte w Opolszczyźnie

O włos i jedną bramkę od brązu były nasze dzielne piłkarki ze Szkoły Podstawowej nr 2 im. H. Sienkiewicza w Głogówku

W finale wojewódzkim w halowej piłce nożnej dziewcząt z rocznika 2011 i młodszych podopieczne Tomasza Bartoszewskiego i Mateusza Sałka napsuły sporo krwi rywalkom.

Późniejszym wicemistrzyniom z Publicznej Szkoły Podstawowa nr 9 z K.-Koźla po ambitnej walce uległy 0:3, a mistrzyniom z Publicznej Szkoły Podstawowej nr 6 w Brzegu wprawdzie 2:9, ale do przerwy przeciwniczki prowadziły tylko 3:2.

W decydującym o trzecim miejscu meczu padła tylko jedna bramka, po której cieszyła się drużyna Zespołu Szkolno-Przedszkolnego w Baborowie, a naszym dziewczynom przypadło czwarte miejsce w mistrzostwach. Gratulujemy ambitnej postawy! (z) ■

JAD / GMINA GŁOGÓWEK

Futsalistki rywalizowały w hali ZAKSY

PIŁKA NOŻNA

Zamiana ról

Nie Waldemar Bedryj, jak wcześniej zapowiadano, lecz Mariusz Półchłopek będzie pierwszym terenem czwartoligowej Pogoni Prudnik. Nowy szkoleniowiec rozstał się już z LZS Ścinawa Nyska-Korfantów, który prowadził ostatnio w rozgrywkach klasy A.

Półchłopek był już trenerem seniorskiej Pogoni. Jesienią 2020 roku pracował z zespołem przez miesiąc. Pochodzący z Kielc 50-latek w przeszłości szkolił też „dorosłe" drużyny Polonii Nysa czy Racławii Racławice Śl. Najdłużej był związany z prudnicką Spartą, gdzie trenował młodych adeptów futbolu. Zasiadał w Radzie Miejskiej Prudnika, a przez wiele lat sprawował stanowisko dyrektora tutejszego Domu Pomocy Społecznej, które stracił po wybuchu „afery ziemniaczanej". Asystentem Półchłopka będzie wspomniany Bedryj. Obaj szkoleniowcy są też członkami zarządu MKS Pogoń: Bedryj jest prezesem, a Półchłopek jednym z dwóch wiceprezesów. Obaj też prowadzić będą młodzieżowe ekipy Pogoni.

Pogoniści wrócą na ligowe boiska 9 marca (domowy mecz z Victorią Chróścice). Do bezpiecznej lokaty w tabeli 4. ligi tracą 13 punktów. W kadrze zespołu doszło do sporych roszad. Postawiono na zawodników z lokalnego środowiska, choć jest też kilka nazwisk z zewnątrz, także z zagranicy. (w) ■

LZS ŚCINAWA NYSKA - KORFANTÓW

Mariusz Półchłopek

eprasa.pl c40ce2b783

2. LIGA KOSZYKARZY, GR. D

24. KOLEJKA: Stal II - Śląsk III 48:78, Włocławek - Doral 67:98, Gimbasket - Siechnice 51:70, WKK II - Basket 79:91, Oleśnica - Zielona G. 74:84, Sudety - Maximus 67:110, Obra - Kosz przeł., Turów - Pogoń 104:84 (33:11, 24:21, 21:26, 26:26). S. Sanny 20, Nowicki 19, Garwol 17, Prostak 11, Kasiński 8, Nowakowski 6, Jadaś 3, Kociuga, Gnilka.

25. KOLEJKA: Włocławek - Stal II 77:70, Siechnice - Zielona G. 78:93, Turów - Basket 109:70, Maximus - Gimbasket 99:81, Śląsk III - Sudety, WKK II - Obra, Kosz - Doral przeł., Oleśnica - Pogoń 90:112 (23:30, 18:29, 27:27, 22:26). Prostak 34, Nowicki 29, S. Sanny 17, Garwol 16, Jadaś 10, Kociuga 6, Gnilka.

1. Pogoń Prudnik	**25**	**48**	**+588**
2. Turów Zgorzelec	24	47	+484
3. Kosz Pleszew	23	42	+341
4. KK Oleśnica	25	41	+250
5. Maximus Kąty Wr.	25	40	+162
6. Doral Kłodzko	23	38	+229
7. Śląsk III Wrocław	24	37	+131
8. SKM Zielona G.	24	36	-16
9. Basket Gorzów Wlkp.	24	34	-79
10. WKK II Wrocław	24	34	-124
11. Sudety Jelenia G.	25	34	-140
12. Stal Ostrów Wlkp.	25	33	-316
13. Obra Kościan	22	32	-115
14. TKM Włocławek	25	29	-365
15. KKS Siechnice	24	29	-400
16. Gimbasket Wrocław	24	25	-630

3. LIGA KOSZYKARZY

I RUNDA PLAY-OFF: Zagłębie Sosnowiec - MKS Strzelce Op. 120:55, AZS II Opole - KTK Knurów 118:80, GKS II Tychy - Start Dobrodzień 111:59, Smyk Prudnik - MUKS Żory 89:52 (22:11, 19:13, 21:12, 27:16). Garwol 19, Miklaszewski 12, Reczek 11, Jabłoński 9, Pyra 8, Zychowicz 7, Walkowicz 5, Otte 3, Jelonek 2, Zbaraszczuk 2.

Gra się do 2 zwycięstw. Rewanże w najbliższy weekend. Zwycięzcy par powalczą w kolejnych rundach o trzy miejsca premiowane udziałem w turniejach półfinałowych o wejście do 2. ligi (12-14.04). Ewentualnym rywalem Smyka będzie Zagłębie lub MKS Strzelce Op.

EKSTRALIGA FUTSALU KOBIET

15. KOLEJKA: Słomniczanka - AZS UW W. 2:2 - AZS K. - AZS AWF W. 4:1, ROW - Wierzbowianka 7:1, Rolnik - Rekord 0:11, Wanda - AZS P. przeł.

1. Rekord B.-Biała	14	36	76:10
2. Nowy Świt Górzno	13	31	76:27
3. Słomnicz. Słomniki	14	29	65:25
4. AZS UJ Kraków	14	25	53:30
5. AZS UW Warszawa	14	24	53:39
6. ROW Rybnik	13	24	49:34
7. AZS UAM Poznań	12	14	26:37
8. Wanda Kraków	13	13	31:60
9. Rolnik B. Głogówek	**14**	**10**	**27:82**
10. AZS AWF Warszawa	13	4	26:62
11. Wierzb. Wierzbno	14	4	15:91

TOWARZYSKO

Sośnica Gliwice - Fortuna Głogówek 2:4, LZS Walce - Start Jełowa 2:2, LZS Piętrówka - Pogoń Prudnik 4:0, KS Twardawa - Śląsk Reńska Wieś 4:1 LZS II Walce-Kromołów - Metalowiec Łambinowice 2:2, LZS Ścinawa N.-Korfantów - Orzeł Branice 10:1, Olimpia Lewin B. - LZS Ścinawa N.-Korfantów 1:1, LZS Starowice - LZS Ścinawa N.-Korfantów 4:2, LZS Racławiczki - KS Twardawa 2:8, LZS Racławiczki - Porawie Większyce 2:11, LZS Racławiczki - Silesius Kotórz M. 1:3.

FUTSAL

Pogrom w debiucie

PILKAOPOLSKA.PL

Andrzej Lewczak

Z dniem 15 lutego funkcję trenera drużyny futsalowej Rolnika B. Głogówek przestał pełnić Arkadiusz Fluder, zachowując jednocześnie posadę „na trawie". Nowym szkoleniowcem „Rolniczek" został znany w środowisku głogóweckim Andrzej Lewczak.

- Trener Lewczak w trakcie kariery zawodniczej występował m.in. w Chemiku Kędzierzyn-Koźle czy Fortunie Głogówek, gdzie był także w późniejszym czasie szkoleniowcem, awansując z zespołem od klasy B do 4. ligi opolskiej – przypominają działacze Rolnika. – Sporo sukcesów odniósł w rozgrywkach dziecięcych.

W debiucie Lewczaka Rolnik podejmował przed własną publicznością lidera ekstraligi. Gospodynie uległy Rekordowi Bielsko-Biała aż 0:11. (z, w) ■

PLEBISCYT SPORTOWY

Dla kogo półfinał?

Wybierz Najpopularniejszego Sportowca, Młodego Sportowca, Trenera oraz Działacza Sportowego Ziemi Prudnickiej 2023

SMS O TREŚCI:
PREFIKS.NUMER KANDYDATA (WYBIERZ Z LISTY)
NALEŻY WYSŁAĆ POD 7248 (KOSZT 2,46 ZŁ Z VAT)

TERMINARZ PLEBISCYTU

Ćwierćfinał (runda aktualna) – po 16 kandydatów 14-22.02

Półfinał – po 8 kandydatów 28.02 – 7.03

Finał – po 4 kandydatów 13-21.03

Nagrodzenie laureatów 25.03 (Powiatowa Gala Sportu)

Poniżej publikujemy listę ćwierćfinalistów, którzy pomyślnie przebrnęli I rundę. Ponieważ rozstrzygnięcie plebiscytu musi nastąpić przed 25 marca (na ten dzień zaplanowano Powiatową Galę Sportu) i naglą nas terminy, od tego etapu głosowanie odbywa się wyłącznie za pomocą SMS. Wyniki na żywo śledzić można na www.terazprudnik.pl, w zakładce „Plebiscyt Sportowy". (w) ■

SPORTOWIEC

● Tomasz Hajduk (piłka nożna, Fortuna Głogówek) **TPS.1** ● Wiktoria Juchno (piłka nożna, Rolnik B. Głogówek) **TPS.2** ● Marcin Kosek (piłka nożna, LZS Łąka Prudnicka) **TPS.3** ● Ilona Kujawska (piłka nożna, Rolnik B. Głogówek) **TPS.4** ● Martyna Małolepsza (piłka nożna, Rolnik B. Głogówek) **TPS.5** ● Michał Mięczakowski (piłka nożna, Pogoń Prudnik) **TPS.6** ● Grzegorz Mordzak (koszykówka, Pogoń Prudnik) **TPS.7** ● Paulina Pintak (łucznictwo, Obuwnik Prudnik) **TPS.8** ● Tomasz Prostak (koszykówka, Pogoń Prudnik) **TPS.9** ● Michał Pyra (koszykówka, Smyk Prudnik) **TPS.10** ● Wojciech Rudziński (piłka nożna, Fortuna Głogówek) **TPS.11** ● Aleksandra Sobkowicz (piłka nożna, Rolnik B. Głogówek) **TPS.12** ● Wiktoria Stącel (piłka nożna, Rolnik B. Głogówek) **TPS.13** ● Patryk Surma (piłka nożna, Pogoń Prudnik) **TPS.14** ● Łukasz Wesoły (piłka nożna, Fortuna Głogówek) **TPS.15** ● Adam Zalewski (piłka nożna, Fortuna Głogówek) **TPS.16.**

MŁODY SPORTOWIEC

● Igor Grzesło (karate, Zarzewie Prudnik) **TPM.1** ● Michał Jabłoński (koszykówka, Smyk Prudnik) **TPM.2** ● Daria Jaworska (łucznictwo, Obuwnik Prudnik) **TPM.3** ● Szymon Jelonek (koszykówka, Smyk Prudnik) **TPM.4** ● Zuzanna Kamosińska (karate, Zarzewie Prudnik) **TPM.5** ● Filip Kampka (piłka nożna, Akademia Fortuna Głogówek) **TPM.6** ● Maksymilian Kasprzycki (koszykówka, Smyk Prudnik) **TPM.7** ● Julia Malinowska (łucznictwo, Obuwnik Prudnik) **TPM.8** ● Dawid Marszałek (karate, Zarzewie Prudnik) **TPM.9** ● Marcin Miklaszewski (koszykówka, Smyk Prudnik) **TPM.10** ● Emilia Partyczna (karate, Zarzewie Prudnik) **TPM.11** ● Mateusz Sadlej (koszykówka, Smyk Prudnik) **TPM.12** ● Michał Siarka (karate, Zarzewie Prudnik) **TPM.13** ● Paulina Tomczyk (karate, Zarzewie Prudnik) **TPM.14** ● Michał Zbaraszczuk (koszykówka, Smyk Prudnik) **TPM.15** ● Jeremiasz Żukliński (koszykówka, Akademia Pogoń Prudnik) **TPM.16.**

TRENER

● Jarosław Bandurowski (koszykówka, Akademia Pogoń Prudnik) **TPT.1** ● Waldemar Bedryj (piłka nożna, Orlik Prudnik) **TPT.2** ● Jolanta Brudniak (karate, Zarzewie Prudnik) **TPT.3** ● Tadeusz Brudniak (karate, Zarzewie Prudnik) **TPT.4** ● Arkadiusz Fluder (piłka nożna, Rolnik B. Głogówek) **TPT.5** ● Kazimierz Kocik (łucznictwo, Obuwnik Prudnik) **TPT.6** ● Dawid Larysz (piłka nożna, Akademia Fortuna Głogówek) **TPT.7** ● Maciej Lisicki (piłka nożna, Fortuna Głogówek) **TPT.8** ● Mateusz Martyniuk (piłka nożna, AP Biała) **TPT.9** ● Tomasz Michalak (koszykówka, Pogoń Prudnik) **TPT.10** ● Sebastian Muzyka (piłka nożna, Piąteczka Prudnik) **TPT.11** ● Mariusz Półchłopek (piłka nożna, Pogoń Prudnik) **TPT.12** ● Przemysław Rudolf (piłka nożna, Orlik Prudnik) **TPT.13** ● Łukasz Scholz (piłka nożna, Akademia Fortuna Głogówek) **TPT.14** ● Bartosz Trytek (koszykówka, Smyk Prudnik) **TPT.15** ● Marcin Wicher (piłka nożna, Pogoń Prudnik) **TPT.16.**

DZIAŁACZ KLUBU SPORTOWEGO

● Bogdan Butor (piłka nożna, Pogoń Prudnik) **TPD.1** ● Wojciech Dancewicz (piłka nożna, LZS Łąka Prudnicka) **TPD.2** ● Janusz Fidot (piłka nożna, KS Twardawa) **TPD.3** ● Andrzej Gach (piłka nożna, LZS Łąka Prudnicka) **TPD.4** ● Klaudia Golasz (piłka nożna, Rolnik B. Głogówek) **TPD.5** ● Henryk Kostka (piłka nożna, LZS Ligota B.-Radostynia) **TPD.6** ● Juliusz Krawczyński (koszykówka, Smyk Prudnik) **TPD.7** ● Dariusz Lis (koszykówka, Pogoń Prudnik) **TPD.8** ● Michał Mijacz (piłka nożna, Fortuna Głogówek) **TPD.9** ● Alfred Morawiec (piłka nożna, Fortuna Głogówek) **TPD.10** ● Krzysztof Pałka (piłka nożna, Rolnik B. Głogówek) **TPD.11** ● Grzegorz Pawlak (piłka nożna, Pogoń Prudnik) **TPD.12** ● Grzegorz Piekarczyk (piłka nożna, Sudety Moszczanka) **TPD.13** ● Jan Siekaniec (karate, szachy, Zarzewie Prudnik) **TPD.14** ● Andrzej Wilisowski (piłka nożna, Racławia Racławice Śl.) **TPD.15** ● Janusz Zalewski (piłka nożna, Fortuna Głogówek) **TPD.16.**

PATRONAT NAD PLEBISCYTEM SPRAWUJE STAROSTA PRUDNICKI RADOSŁAW ROSZKOWSKI

eprasa.pl c40ce2b783

INFORMATOR

APTEKI

dyżury oraz pogotowie pracy w porze nocnej, w niedziele, święta i inne dni wolne od pracy
środa (21.02.2024) – środa (28.02.2024)
UWAGA!
Apteki nie dyżurują w nocy.

PRUDNIK

Dyżury od poniedziałku do piątku w godz. 21.00-23.00; w sobotę, niedzielę i święta w godz. 19.00-21.00.
ŚR, CZW
Apteka Burchacińscy Spółka Jawna
ul. Skowrońskiego 28, tel. 77 887 01 01
PT, SO
Apteka „Kolorowa",
ul. Sobieskiego 15, tel. 730 942 198
NI, PN
Apteka „Gemini"
ul. Kościuszki 15, tel. 453 022 925
WT, ŚR
Apteka „Pod Złotym Wężem"
ul. Powstańców Śląskich, tel. 77 406 70 93

GŁOGÓWEK

Apteki w Głogówku nie prowadzą dyżurów
Apteka Św. Anny
ul. 3 Maja 17, tel. 77 437 24 25
Apteka „Świętojańska"
Pl. Wolności 6, tel. 77 437 20 66
Apteka „Crategus"
ul. Zamkowa 1, tel. 77 437 37 96
Apteka Nowa „M. & T. Schmidt"
ul. Mickiewicza 20, tel. 77 437 34 75
Apteka Drofarm
ul. Piotra Skargi 15a, tel. 533 222 324

BIAŁA

Apteki w Białej nie prowadzą dyżurów
Apteka „Pod Lwem",
ul. 1 maja 18, tel. 77 438 70 22
Apteka im. Karola Wojtyły,
ul. Opolska 2a, tel. 77 438 74 06
Apteka im. św. Kamila,
Rynek 14, tel. 77 438 71 21

ŁĄCZNIK

Apteka w Łączniku nie prowadzi dyżurów
Apteka mgr Krystyna Wiśniewska,
Łącznik 48 – 220
ul. Skowrońskiego 4,
tel. 77 437 63 68

KORFANTÓW

Apteka „Apteka Rodzinna"
ul. Wyzwolenia 16, tel. 77 435 60 27
Apteka Elżbieta Wilk
ul. Wyzwolenia 19, tel. 77 431 90 48

STRZELECZKI

Apteka „Sub-Sole",
Strzeleczki, ul. Sienkiewicza 33,
tel. 77 466 82 00
Punkt apteczny „Sub-Sole",
Dziedzice, ul. Główna 15,
tel. 77 466 87 58
Apteka Arnika,
Dobra, ul. Szkolna 2, tel. 77 466 83 09
Kujawy, ul. Opolska 1 C, tel. 77 466 87 58

WALCE

Apteka,
ul. Mickiewicza 7, tel. 77 466 01 23

WAŻNE TELEFONY

Telefon alarmowy 112
Nocna i świąteczna pomoc lekarska
PCM ul. Piastowska 64, tel. 77 406 78 99
Informacja PKP, tel. 19 757
Urząd Skarbowy, ul. Kopernika 1a,
tel. 77 436 99 00

POGOTOWIA

Ratunkowe 112, 999, 77 438 78 85
Straż Pożarna 112, 998, 77 438 05 30
Policja 112, 997, 478 629 503
Energetyczne 991
Gazowe 992
Wodno-Kanalizacyjne 994
>> Prudnik 77 436 25 56
>> Głogówek 77 437 46 47
Drogowe 981
Opiekuńcze 77 474 54 45
Straż Miejska 77 406 62 42

POWIATOWY RZECZNIK KONSUMENTÓW
Starostwo Powiatowe w Prudniku, pok. 4
tel. 77 436 93 09, 576 834 168
środa i piątek 7.30 -13.00

OŚRODEK POMOCY SPOŁECZNEJ W PRUDNIKU 77 406 70 38

OŚRODEK POMOCY SPOŁECZNEJ W GŁOGÓWKU 77 438 00 40

OŚRODEK POMOCY SPOŁECZNEJ W BIAŁEJ 77 438 71 40

OŚRODEK POMOCY SPOŁECZNEJ W LUBRZY 77 407 46 79

KULTURA

OŚRODKI KULTURY

Prudnicki Ośrodek Kultury i Biblioteki Publicznej w Prudniku
Siedziba główna POK – Pałac Fränkla,
ul. Kościuszki 1A, 48 – 200 Prudnik,
tel. 77 436 33 96.
Miejsko-Gminna Biblioteka Publiczna,
ul. Mickiewicza 1, 48 – 200 Prudnik,
tel. 77 436 27 60.
Kino Diana, ul. Mickiewicza 1,
48 – 200 Prudnik, tel. 77 436 66 85.

Miejsko-Gminny Ośrodek Kultury w Głogówku
Ul. Batorego 10, 48-250 Głogówek,
tel. 77 406 91 40. Godziny otwarcia:
pon - pt - od 8.00 do 20.00.

Gminne Centrum Kultury w Białej
Ul. Prudnicka 35, 48-210 Biała,
tel./faks 077 438 70 26.

Gminny Ośrodek Kultury w Lubrzy
Ul. Wolności 73, 48-231 Lubrza,
tel./faks 77 407 46 83.

Agencja Sportu i Promocji w Prudniku
Ratusz - Rynek, Prudnik, tel. 77 436 66 55
Městské informační a kulturní středisko w Krnovie
náměstí Míru 1/14, 794 01 Krnov, tel. 554 614 706,
e-mail: posta@mikskrnov.cz.

MUZEA I GALERIE

Muzeum Ziemi Prudnickiej
Siedziba główna - Arsenał, ul. Chrobrego 5, 48-200 Prudnik, tel. 77 406 80 60, czynne: wtorek-piątek 8.00-16.00, 2. sobota miesiąca: 10.00-16.00. Ekspozycja stała: etnografia, historia Prudnika, Stanisław Szozda. Centrum Tradycji Tkackich - ul. Królowej Jadwigi 23, czynne: wtorek-piątek 8.00-16.00, 4. sobota miesiąca 10.00-16.00. Wieża Woka, Plac Zamkowy czynna od 1 maja do 30 września od wtorku do piątku 12.00-16.00 oraz w soboty, niedziele i święta 12.00-18.00. Cena biletów: Arsenał normalny 10 zł, ulgowy 5 zł, grupowy (20-35 osób) 100 zł, CTT normalny 10 zł, ulgowy 5 zł,
grupowy 100 zł, Wieża Woka normalny/ulgowy 5 zł, grupowy 50 zł. Bilet rodzinny (tylko z Kartą Dużej Rodziny lub Opolską Kartą Rodziny) - 20 zł (obejmuje wszystkie obiekty MZP). **W czwartki do obiektów muzeum wstęp wolny (poza Wieżą Woka).**

Muzeum w Głogówku
Ul. Słowackiego 1, 48-250 Głogówek,
tel. 77 437 35 00, godziny otwarcia: wtorek – piątek: 10.00 – 14.00.

Muzeum Śląska Opolskiego
Ul. św. Wojciecha 13, Opole, tel. 77 453 66 77. Czynne 9.00-15.30 (wtorek-piątek), 10.00-15.00 (sobota), 12.00-17.00 (niedziela), nieczynne (poniedziałek). Ekspozycja stała:„Pradzieje Opolszczyzny" i „Opole - gród, miasto, stolica regionu".„Galeria malarstwa polskiego XIX i XX wieku",„W kręgu farmacji".

Městské muzeum w Zlatých Horách
Nám. Svobody 94, 79376 Zlaté Hory. Czynne od wtorku do piątku, od godz. 9.00 do 12.00 i od 13.00 do 16.00.

Městské muzeum w Krnovie
náměstí Míru 14, 794 01 Krnov, tel. 554 614 706, e-mail: muzeum@mikskrnov.cz.

Galeria Sztuki Hanny Bakuły „No Ba!"
(oddział Muzeum Ziemi Prudnickiej)
Rynek 2, Prudnik. Godziny otwarcia: so od 12.00 – 18.00, wt – pt 10.00 – 16.00

IZBY REGIONALNE

• Farska stodoła w **Biedrzychowicach**, usytuowana obok plebani. Jest tu eksponowane wyposażenie dawnego śląskiego domu. Kontakt z Różą Zgorzelską (tel. 77 437 17 99, kom. 668 290 809).
• Izba śląska w Publicznym Gimnazjum nr 1 w **Głogówku**. ul. Kościuszki 10, tel. 77 437 35 92. W wydzielonych pomieszczeniach znajdują się tematyczne ekspozycje: dawna pralnia, kuchnia, sypialnia, klasa itp.
• Izba regionalna na poddaszu budynku szkolnego w **Przechodzie** (gmina Korfantów). Zgromadzono w niej stroje regionalne, przedmioty codziennego użytku, sprzęty rolnicze, mapy, fotografie.
• Izba regionalna w Wiejskim Centrum Aktywizacji w **Rudziczce**. Izbę można zwiedzać od poniedziałku do piątku, w godz. od 13.00 do 20.00.

Zabytkowy spichlerz w Trzebinie
Czynne w każdą niedzielę, od godz. 15.00 do 17.00. Kontakt: sołtys Roman Pilch (77 436 03 22), Józefa Bogusz (77 436 60 22), Daniela Mojak (784 181 951).

CENY PALIW	95	ON	LPG
„Orlen" Prudnik	6,37	6,77	2,87
„Pieprzyk" Prudnik	6,09	6,39	2,74
„STW" Prudnik	6,32	6,72	-
„Orlen" Biała	6,39	6,79	2,99
„Avia" Rzepcze	6,18	6,46	2,85
„Shell" Lubrza	6,43	6,89	2,89

Stan: 20 lutego, godz. 9.00 - 9.30

WALUTY	NBP
1 eur	4,28 / 4,37
1 usd	3,98 / 4,06
1 gbp	5,01 / 5,11
1 chf	4,51 / 4,60
100 czk	16,81 / 17,15

zebrał: Damian Wicher-Sienkiewicz

Kino Diana w Prudniku

REPERTUAR

21.02 (środa)
godz. 16.30 – EKIPA Z DŻUNGLI. MISJA RATUNKOWA. Animacja/komedia/przygodowy od 7 lat, dubbing 2D. Francja 2023 - 1 godz. 29 min.
godz. 19.00 – KOS. Historyczny/akcja od 12 lat. Polska 2024 - 1 godz. 58 min.
22.02 (czwartek)
godz. 16.30 – EKIPA Z DŻUNGLI. MISJA RATUNKOWA. Animacja/komedia/przygodowy od 7 lat, dubbing 2D. Francja 2023 - 1 godz. 29 min.
godz. 19.00 – KOS. Historyczny/akcja od 12 lat. Polska 2024 - 1 godz. 58 min.
23.02 (piątek)
godz. 16.30 – EMMA I CZARNY JAGUAR. Familijny/przygodowy od 7 lat, dubbing 2D. Francja 2024 - 1 godz. 40 min.
godz. 19.00 – Krótka Historia Polskiego Kina - OSTATNI DZIEŃ LATA. Melodramat/psychologiczny od 15 lat. Polska 1958 - 1 godz. reż. Tadeusz Konwicki.
24.02 (sobota)
godz. 16.30 – EMMA I CZARNY JAGUAR. Familijny/przygodowy od 7 lat, dubbing 2D. Francja 2024 - 1 godz. 40 min.
godz. 19.00 – DWIE MINUTY DO PIEKŁA. Horror od 15 lat, napisy 2D. Wielka Brytania 2023 - 1 godz. 34 min.
25.02 (niedziela)
godz. 16.30 – EMMA I CZARNY JAGUAR. Familijny/przygodowy od 7 lat, dubbing 2D. Francja 2024 - 1 godz. 40 min.
godz. 19.00 – WANDEA. ZWYCIĘSTWO ALBO ŚMIERĆ. Historyczny/akcja od 12 lat, napisy 2D. Francja 2023 - 1 godz. 40 min.
28.02 (środa)
godz. 16.30 – EMMA I CZARNY JAGUAR. Familijny/przygodowy od 7 lat, dubbing 2D. Francja 2024 - 1 godz. 40 min.
godz. 19.00 – WANDEA. ZWYCIĘSTWO ALBO ŚMIERĆ. Historyczny/akcja od 12 lat, napisy 2D. Francja 2023 - 1 godz. 40 min.

Kasa kina Diana czynna jest od środy do niedzieli, na godzinę przed pierwszym seansem filmowym. Pół godziny po rozpoczęciu ostatniej projekcji kasa jest zamknięta.
www.kinodiana.pl
Prudnicki Ośrodek Kultury

REKLAMA

KINO DIANA

Krótka historia polskiego kina

FILMOTEKA NARODOWA

Kadr filmu „Ostatni dzień lata"

Zapraszamy do kina Diana na inaugurację przeglądu „Krótka historia polskiego kina część II: twórcy osobni".

Pierwsza projekcja z nowego cyklu „Ostatni dzień lata", w reżyserii Tadeusza Konwickiego, już w piątek 23 lutego o godz. 19.00.

Ona (I. Laskowska) i on (J. Machulski) spotykają się na nadmorskiej plaży. Kobieta jest dojrzalsza, ale zarazem ostrożniejsza. To jej ostatni dzień nad morzem. Mężczyzna jest młody, wrażliwy, szuka jej bliskości. Ona mocno stąpa po ziemi, on wydaje się nie z tego świata. Przelatujące nad nimi odrzutowce przypominają grozę wojny. Na plaży nie ma nikogo. Bohaterowie w ciągu 6 godzin przybliżają się do siebie i oddalają, co mistrzowsko podkreśla kompozycja ujęć i proporcje sylwetek w kadrach. Historia, której nie da się opowiedzieć, bo cała jest nastrojem zapisanym w ruchomych obrazach. ■

Tygodnik Prudnicki

REDAKCJA I BIURO OGŁOSZEŃ
48-200 Prudnik, ul. Kościuszki 13a
TELEFON
77 436 28 77
INTERNET
www.terazprudnik.pl
www.aneks.com.pl
www.facebook.pl/tygodnikprudnicki
E-MAIL
redakcja@tygodnikprudnicki.pl
REDAKTOR NACZELNY
Andrzej DEREŃ
andrzej.deren@tygodnikprudnicki.pl

SEKRETARZ REDAKCJI
Grzegorz WEIGT
PUBLICYŚCI
Damian WICHER-SIENKIEWICZ
Mieczysław MATCZAK
Marek KARP
WSPÓŁPRACA
Daniela DŁUGOSZ-PENCA
Franciszek DENDEWICZ
Adam LUTOGNIEWSKI
Bożena TOKAR-MATKOWSKA
REKLAMA
Adam MYŚKÓW
reklama@tygodnikprudnicki.pl

WYDAWCA
Spółka Wydawnicza ANEKS
48-200 Prudnik, ul. Kościuszki 13a
KONTO BANKOWE
Santander Bank Polska S.A. - 1 Oddział w Prudniku
84 1090 2226 0000 0005 7401 1084
DRUK
Polska Press Sp. z o.o., Oddział Poligrafia,
Drukarnia w Sosnowcu,

BIURO OGŁOSZEŃ CZYNNE OD 8.15 DO 16.00
Redakcja zastrzega sobie prawo do skaracania nadesłanych materiałów prasowych i listów. Redakcja nie odpowiada za treść ogłoszeń i reklam. Nowy numer w każdą środę w kioskach i sklepach ziemi prudnickiej. Czekamy na sygnały, pomysły i informacje od Czytelników.

e-GAZETA
Gazeta w formie elektronicznej do nabycia na platformach:
egazety.pl
e-kiosk.pl
eprasa.pl

SKŁAD KOMPUTEROWY
Jarosław TOMASZEWICZ

We wszystkich sprawach dotyczących prenumeraty prosimy o kontakt mailowy - redakcja@tygodnikprudnicki.pl lub telefoniczny - 77 436 28 77

eprasa.pl c40ce2b783

PRUDNIK

Hala na czerwono

Po podświetleniu prudnickiej gloriety przyszła kolej na następną iluminację – hali sportowej Liceum Ogólnokształcącego nr 1. Szału nie ma.

Andrzej DEREŃ

Oświetlenie wnętrza gloriety istotnie wpłynęło na jej upiększenie i uwidocznienie w przestrzeni miasta po zmroku, o czym pisaliśmy tydzień temu. Kolejna iluminacja znajdującej się w tle gloriety hali sportowej nie robi już takiego wrażenia, choć przestrzennie chodzi o dużo większy obiekt. Hala nie jest budowlą o szczególnych walorach architektonicznych, iluminacja nie podkreśla więc widoku czegoś, co ma mieć duże znaczenie w przestrzeni miasta. Na dodatek wykonana ona została tak, że podświetla całość elewacji bez akcentowania jej detali. Czerwone światło z trzech podwójnych punktów jest dość słabe i właściwie nie każdy dostrzeżenie, że hala jest w sposób szczególny podświetlona. Być może kolor czerwony jest nawiązaniem do ceglanej elewacji kościoła ewangelickiego, który stał tu do początków lat 70. XX w., jednak to dość odległy związek i słabo czytelny dla zwykłego obserwatora.

Jak prawidłowo powinna wyglądać iluminacja hali można przekonać się, zapoznając się z wizualizacjami wykonanymi dla Gminy Prudnik przez nyską Pracownię Architektoniczną Qbik w ramach kompleksowego oświetlenia śródmieścia. Oczywiście należy mieć na uwadze, że budżet nyskiej propozycji jest znacznie wyższy od kosztów obecnej instalacji. Tylko czy warto? Jeśli autor tego tekstu miałby możliwość wyboru iluminacji obiektu w ramach kompleksu zespołu szkół przy ul. Gimnazjalnej, to wybrałby główny, XIX-wieczny budynek liceum. ■

JOANNA DEREŃ

Na fotografii nasycenie barwą iluminacji jest większe, niż w rzeczywistości, dlatego zdjęciem nie można się sugerować. Najlepiej ocenić podświetlenie na własne oczy.

REKLAMA

eprasa.pl c40ce2b783