www.sloworegionu.pl

Słowo Strzelińskiego Regionu

ISSN 1508-7603 nr 1 (990) rok XX prywatny tygodnik lokalny 8 - 20 stycznia 2020 r. cena 2,90 zł (w tym 5%VAT)

Borów • Kondratowice • Przeworno • Strzelin • Wiązów • Ziębice

Zostawcie go w spokoju!

Od pogrzebu minął tydzień... I nagle dowiadujemy się, że ktoś chce zakłócić wieczny spoczynek bliskiego. Czy możemy skutecznie przeciwstawić się takiej próbie?

s.29

Czy będą musieli zapłacić dwa razy ten sam podatek?

Ukradły pieniądze z urzędu? Wkroczyła już prokuratura

Podatek, płacony przez rolników, zamiast do gminnej kasy trafiał najprawdopodobniej do kieszeni urzędniczek. Foto ilustracyjne

Dwie urzędniczki z Urzędu Gminy w Borowie pobierały podatek rolny, mimo że nie miały do tego żadnych uprawnień. Pieniądze nie trafiały do kasy gminy, bo kobiety fałszowały kwitariusze i manipulowały w systemie informatycznym urzędu. W sprawie czują się poszkodowani rolnicy, którzy otrzymali teraz wezwanie do zapłacenia zaległego podatku za okres 5 lat. Tym samym czują się pokrzywdzeni, bo już raz podatek zapłacili i uważają, że padli ofiarą. Wójt gminy Borów zawiadomił o procederze Prokuraturę Rejonową w Strzelinie.

s.22-23

Te kilka dni odmieni oblicze Strzelina...

42. Europejskie Spotkanie Młodych Taize, które w tym roku odbyło się we Wrocławiu, pozostawiło niezatarty ślad duchowy również wśród strzelinian. Zdaniem organizatorów, te kilka dni odmieni nasze miasto i całą Polskę.

s.20

Za te kursy ludzie powinni płacić...

W poniedziałek, 30 grudnia, w sali narad Urzędu Gminy w Przewornie odbyło się wspólne posiedzenie komisji. Mimo że porządek zawierał tylko kilka punktów, znacznie się przedłużyło. Wiele uwagi radni poświęcili regulaminowi przyznawania nagród wójta dla uczniów.

s.12

Było o wodzie i alkoholu...

Przyjęcie budżetu poprzedziła informacja burmistrza o pracy między sesjami. Później zajmowano się kolejnymi uchwałami i oddaleniem petycji fundacji.

s.25

Sprostowanie

„W związku z zamieszczeniem w artykule autorstwa Jacka Sobko pt. „Czy mieszkańcy powiatu strzelińskiego odzyskają niesłusznie pobrane pieniądze za odbiór śmieci? Nasze gminy zawyżyły ceny za odbiór śmieci. Teraz staną przed sądem" nieprawdziwych i niezweryfikowanych informacji Redakcja wskazuje jak niżej. Obowiązująca uchwała nr V/43A9 Rady Miejskiej Strzelina z dnia 29 stycznia 2019 r. jest zgodna z prawem, mieszkańcy Gminy Strzelin płacą za śmieci opłatę w wysokości wynikającej z obowiązujących przepisów prawa. Nie jest prawdą, że płacą pięć razy więcej. W Gminie Strzelin nie jest łamane prawo; stawki za opłaty za śmieci nie są zawyżone ani zaniżone; stawka rocznej opłaty ryczałtowej w razie selektywnej zbiórki odpadów komunalnych od nieruchomości letniskowej, powinna stanowić kwotę nie większą niż 169,30 zł, ale od dnia 01 stycznia 2020 r. i kwestię tą Rada Miejska Strzelina już uregulowała w uchwale nr XIIIA79Ą9 z dnia 29 października 2019 r.; opłata za pojemnik 1100 l nie powinna przekraczać 3,2% „przeciętnego miesięcznego dochodu" na jedną osobę, ale nie później niż od dnia 06 września 2020 r.; Prokuratura Rejonowa w Strzelinie pismem z dnia 13 grudnia 2019 r. i wycofała skargę skierowaną do Wojewódzkiego Sądu Administracyjnego we Wrocławiu, stąd nie jest prawdą, że Gmina Strzelin stanie przed sądem. Nie jest prawdą, że radni Rady Miejskiej Strzelina i Burmistrz Miasta i Gminy Strzelin zgadzają się na nieprawidłowe opłaty. Opłaty za odbiór odpadów komunalnych zostały pobrane zgodnie z przepisami od mieszkańców Gminy Strzelin i nie ma żadnych podstaw do zwrotu mieszkańcom pieniędzy za odbiór odpadów.

Burmistrz Miasta i Gminy Strzelin"

Rozdajemy
Kalendarze 2020
Wszystkich chętnych, którzy chcą otrzymać
BEZPŁATNIE KALENDARZ NA 2020 ROK
zapraszamy do redakcji gazety
Strzelin, ul. Mickiewicza 8.
Słowo Regionu

PAŁAC KRZEPICE
Wesela, Imprezy Okolicznościowe
Tel. 601 145 524, 660 120 548, 604 929 455

Kary będą straszne... nawet do 10 tys. zł! str. 32

Jak handluje się na targu w Strzelinie? str. 21

eprasa.pl c40fd695a7

Miał środki odurzające przy sobie i w domu...

Młody z narkotykami

STRZELIN

Pod koniec grudnia ub.r. policjanci z Ogniwa Patrolowo-Interwencyjnego Komendy Powiatowej Policji w Strzelinie na jednej z ulic miasta zatrzymali 18-letniego mężczyznę. Miał przy sobie narkotyki. Mężczyzna usłyszał zarzut posiadania zabronionych środków odurzających, a o jego losie zadecyduje teraz sąd.

- Policjanci ze strzelińskiego Ogniwa Patrolowo-Interwencyjnego podczas służby na jednej z ulic Strzelina, w pobliżu dworca kolejowego PKP, zauważyli na ławce młodego mężczyznę - mówi asp. sztab. Ireneusz Szałajko, oficer prasowy Komendy Powiatowej Policji w Strzelinie. - *Zachowywał się nerwowo. To wzbudziło podejrzenia policjantów. Postanowili go sprawdzić i wylegitymować. Jak się okazało, mężczyzna jest mieszkańcem gminy Wiązów. Miał przy sobie narkotyki, 0,13 gram marihuany i 1,94 amfetaminy. Narkotyki były schowane w odzieży i bieliźnie.*

Mężczyzna został zatrzymany przez policjantów w strzelińskiej komendzie. W międzyczasie policjanci sprawdzili również miejsce jego zamieszkania. Tam znaleźli 0,16 gram marihuany.

Zatrzymany osiemnastolatek usłyszał zarzuty posiadania zabronionych środków odurzających, za co mu grozi do 3 lat pozbawienia wolności.

(IW)

Śliska jezdnia i problem gotowy

MNIKÓW

W sobotę, 28 grudnia, 35-letni mieszkaniec Ziębic, kierujący pojazdem marki VW T4, w Mnikowie w gminie Przeworno na łuku drogi nie dostosował prędkości jazdy do panujących warunków atmosferycznych. Stracił panowanie nad samochodem i wjechał do przydrożnego rowu. Niestety, 36-letni pasażer doznał poważnych obrażeń i został przewieziony przez załogę karetki pogotowia ratunkowego do szpitala. Tam ustalono, że doznał znacznych obrażeń ciała i pozostał na obserwacji. Kierujący pojazdem był trzeźwy, a wszyscy pasażerowie i kierowca stosowali pasy bezpieczeństwa. Prawdopodobną przyczyną zdarzenia, o czym redakcja dowiedziała się nieoficjalnie, był przymrozek, a co za tym idzie śliska jezdnia.

(IW)

Prawdopodobną przyczyną zdarzenia był przymrozek. Foto: OSP Przeworno

Pierwszy dzień świąt nie dla wszystkich szczęśliwy

LUDÓW POLSKI

Pierwszy dzień świąt Bożego Narodzenia nie dla wszystkich był szczęśliwy. Kierująca samochodem osobowym marki Peugeot 106, na łuku drogi w Ludowie Polskim straciła kontrolę nad autem. Wjechała do przydrożnego rowu. W pojeździe było jeszcze trzech pasażerów. Ponieważ nikt nie odniósł poważnych obrażeń, sprawcę ukarano mandatem 220 złotych. Policjanci zatrzymali też dowód rejestracyjny samochodu, bo był znacznie uszkodzony. Wszyscy uczestnicy zdarzenia są mieszkańcami gminy Strzelin.

(IW)

Uderzył w hondę

JEGŁOWA

W poniedziałek, 23 grudnia, w Jegłowej kierowca audi, którym był mieszkaniec Przeworna, jak ustaliła policja, nie dostosował prędkości do warunków na drodze. Uderzył w samochód marki Honda, którym jechał mieszkaniec województwa lubuskiego.

(IW)

Szukali go i znaleźli...

STRZELIN

W niedzielę, 22 grudnia, w Strzelinie na ul. Jana Pawła II funkcjonariusze ruchu drogowego KPP Strzelin zatrzymali 28-letniego mieszkańca Strzelina. Okazało się, że był poszukiwany przez Sąd Rejonowy w Strzelinie. Unikał bowiem odbycia kary więzienia.

(IW)

lek. med.
Paweł Jasionowicz
specjalista
KARDIOLOG
·Konsultacje
·EKG ·USG serca
· Holter EKG i RR
PRZYCHODNIA EMA-MED
Strzelin, Gęsiniec
ul. Sosnowa 4 (boczna Staromiejskiej)
tel. rejestracji: 695 683 144

Przychodnia MediQ
PRYWATNA PRZYCHODNIA SPECJALISTYCZNA
SPECJALIŚCI:
pediatra
dermatolog
kardiolog
neurolog
ginekolog
chirurg onkolog
laryngolog
diabetolog
endokrynolog
ortopeda
dietetyk
Rejestracja
71 780 02 07
ul. Mickiewicza 5 w Strzelinie
(budynek Apteki „Magnolia")
KARDIOLOG
lek. med. Małgorzata Żebrowska
konsultacje, EKG
USG serca DOPPLER
24 godziny EKG met. HOLTERA
CHIRURG ONKOLOG
dr n. med. Mariusz Krawczyk
konsultacje ogólnochirurgiczne - USG piersi, tarczycy, jąder, ślinianek, węzłów chłonnych - dermatoskopia
GINEKOLOG POŁOŻNIK
lek. med. Marek Sienkiewicz
konsultacje - prowadzenie ciąży - USG 3D/4D
cytologia oraz inne badania

STRZELIN
ECO 24 TAXI
Polub nas na Facebooku Eco Taxi Strzelin
24h
PRZEWÓZ OD 1 DO 9 OSÓB
tel. 666 666 532
darmowy 10 przejazd na terenie Strzelina
lub minus 10 zł poza miastem
- obsługa firm, wystawiamy faktury
- obsługa imprez
transfery z lotniska
- płatność kartą
- miła obsługa
Posiadamy flotę 12 aut! Możemy przewieźć jednym kursem do 50 pasażerów!
- bezpłatny dojazd
- przewozy od 1-9 osób
- dowóz dzieci do szkoły
- drobne zakupy
- drobne przewozy bagażowe
- pomoc przy kłopotach z autem
mastercard VISA

TAXI
Rydz - STRZELIN
NAJLEPSZA jakość obsługi
24/h
Tel. 691 392 907
Zapłaciłsz Kartą

GABINET UROLOGICZNY
JAKUB KOZŁOWSKI
LEKARZ SPECJALISTA UROLOG
KONSULTACJE UROLOGICZNE (DOROŚLI, DZIECI)
ONKOLOGIA UROLOGICZNA
DIAGNOSTYKA OBRAZOWA(USG)
MOŻLIWOŚĆ LECZENIA W NIEMCZECH
Kraszewskiego 20/3
57-100 Strzelin
796 124 186

eprasa.pl c40fd695a7

strzelińskie
CENTRUM HANDLOWE
ul. Dzierżoniowska 16
SGB BANKOMAT GBS

Salon Urody
Moniki Bojsan

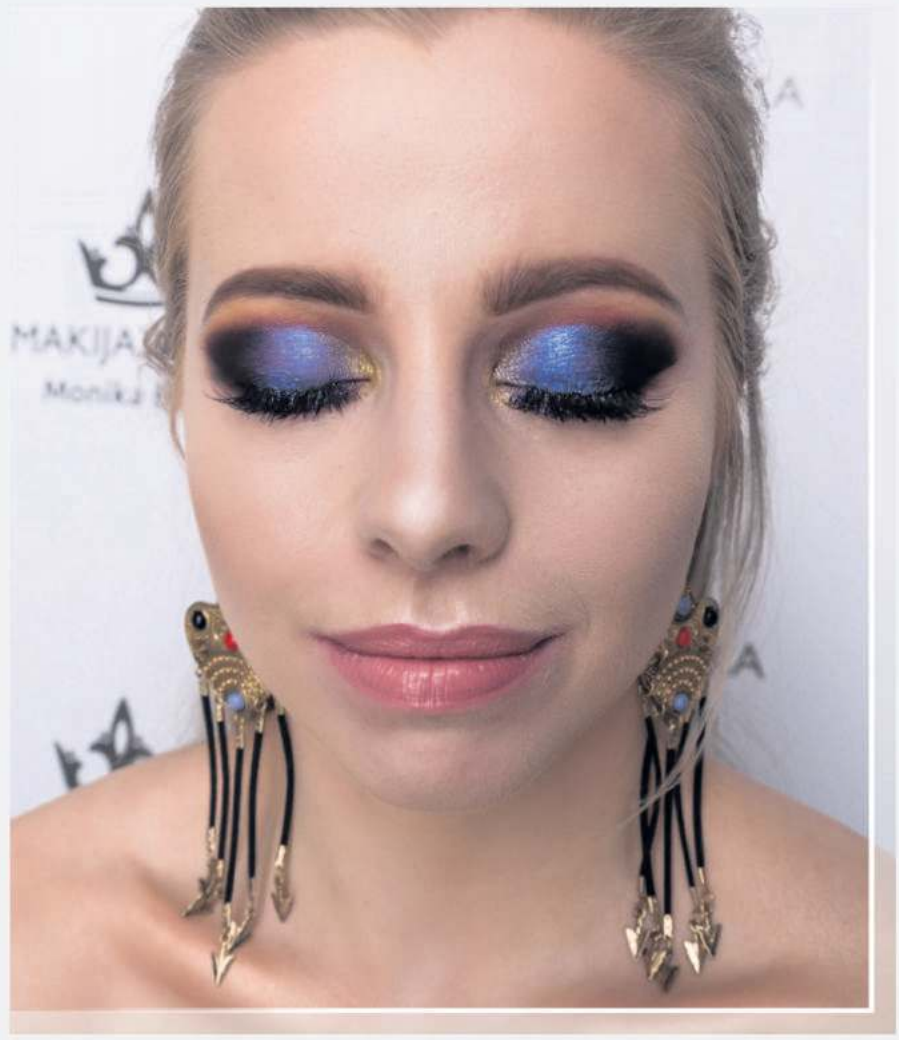

tel. 507-246-826

ul. Dzierżoniowska 16c (1 piętro)
Strzelińskie Centrum Handlowe

Studio tańca
MARIPOSA

TEL. 531 308 197

NA KAŻDE
ZAJĘCIA
OBOWIĄZUJĄ
ZAPISY

Uwaga
Nowy
Adres

✓ Pole Dance
✓ Pole Kids (od 7 lat)
✓ Pierwszy taniec
✓ Stretching

ul. Dzierżoniowska 16B - (Strzelińskie Centrum Handlowe)
Obok Biedronki - 1 piętro nad sklepem mięsnym

eprasa.pl c40fd695a7

Płonął mercedes

SKOROSZOWICE

W środę, 1 stycznia, mieszkaniec Skoroszowic powiadomił policję, że poza zabudowaniami we wsi pali się jakiś samochód. Jak ustalili policjanci, płonął osobowy mercedes. W systemach informatycznych nie figurował jako kradziony. Pojazd należał do mieszkanki gminy Oława, która została powiadomiona o zdarzeniu. W sprawie jest prowadzone dochodzenie, które wyjaśni, co było przyczyną pożaru auta.

(IW)

Pasażerka trafiła do szpitala

LUDÓW POLSKI

W drugi dzień świąt Bożego Narodzenia, 26 grudnia 2019r., kierujący toyotą yaris, którym był 27-letni mężczyzna, nie dostosował prędkości do warunków atmosferycznych. Na łuku jezdni stracił panowanie nad samochodem i wjechał do rowu. 23-letnia pasażerka została przetransportowana do Strzelińskiego Centrum Medycznego. Tam ustalono, że doznała ogólnych potłuczeń ciała. Kierujący i pasażerka są z Wrocławia. Policjanci ustalili, że kierowca był trzeźwy.

(IW)

Wjechał do rowu

PIOTROWICE

W niedzielę, 22 grudnia, w Piotrowicach kierujący fordem mondeo stracił panowanie na łuku drogi i wjechał do rowu. Na miejsce szybko przyjechały służby, w tym radiowóz policyjny. Kierowca mondeo został ukarany mandatem 220 zł. W aucie był też pasażer, ale jemu i kierowcy nic się nie stało. Obaj pochodzą z województwa wielkopolskiego. Policjanci zatrzymali dowód rejestracyjny forda. Auto zostało zabezpieczone przez kierującego we własnym zakresie. Kierujący był trzeźwy.

(IW)

Kierowco, zadbaj o swoje bezpieczeństwo na drodze!

POWIAT

Od 1 października do 15 grudnia 2019 roku na dolnośląskich drogach odnotowano 441 wypadków drogowych, aż 47 ze skutkiem śmiertelnym w tym 2 w powiecie strzelińskim. W zdarzeniach drogowych łącznie zginęło 50 osób, a 504 zostały ranne.

W zdarzeniach drogowych od 1 października do 15 grudnia 2019 roku zginęło 50 osób, a 504 zostały ranne

Większość z tych wypadków miała miejsce w dni weekendowe, a za ich przyczyny podaje się nadmierną prędkość, nieprawidłowe wyprzedzanie czy niestosowanie się przez pieszych do elementarnych zasad bezpieczeństwa.

Zawsze pamiętajmy o odpowiedzialnym i ostrożnym zachowywaniu się na drogach. Przestrzegajmy przepisów prawa o ruchu drogowym, wykazujmy się kulturą jazdy, stosujmy zasadę ograniczonego zaufania. Dbajmy o bezpieczeństwo swoje i swoich bliskich.

Sierż. szt. Joanna Sączawa

Przekroczył prędkość aż o 104 km/h

STRZELIN

W piątek, 3 stycznia, na ul. Wrocławskiej w Strzelinie policjanci zatrzymali do kontroli drogowej samochód marki Subaru Forester. Kierujący nim mieszkaniec Jeleniej Góry przekroczył dopuszczalną prędkość aż o 104km/h, przy dozwolonej 50 km/h. Piratowi drogowemu funkcjonariusze zatrzymali prawo jazdy i ukarali mandatem 400 zł.

(IW)

Wjechał do rowu i koziołkował...

GUŁÓW

22 grudnia w Gułowie kreujący oplem zafirą nie dostosował prędkości do warunków na drodze. Stracił panowanie nad autem, wjechał do przydrożnego rowu i koziołkował. Podróżował z sześcioma pasażerami, ale na szczęście nie odnieśli obrażeń.

Kierowcę policjanci ukarali mandatem 500 zł. Ponieważ samochód był uszkodzony, funkcjonariusze zatrzymali dokumenty pojazdu.

(IW)

Mieszkanka oświadczyła, że nie potrzebuje pomocy

PRZEWORNO

W czwartek, 2 stycznia, z Centrum Powiadamiania Ratunkowego do strzelińskiej komendy przyszła informacja, że od kilku dni brak jest kontaktu z 63-letnią zamieszkującą dom jednorodzinny w Przeworn-ie. Drzwi są zamknięte i nikt nie otwiera. Kobieta mieszka sama, poza tym nikt nie pali w piecu od kilku dni. Policjanci na miejscu ustalili, że w mieszkaniu znajduje się właścicielka, która otworzyła okno, oświadczając, że jest jej dobrze i nie potrzebuje pomocy.

(IW)

Wpadł w poślizg

BROŻEC

W Brożcu, 26 grudnia, kierujący samochodem marki Opel Astra na łuku drogi stracił panowanie nad autem. Wpadł w poślizg i wjechał do rowu. Na uwagę zasługuje fakt, że w wyniku zdarzenia nikt nie doznał obrażeń. Kierującego policjanci ukarali mandatem i zatrzymali dokument pojazdu. Kierowca jest mieszkańcem powiatu dzierżoniowskiego.

(IW)

eprasa.pl c40fd695a7

Dni otwarte Komendy Powiatowej Policji w Strzelinie

STRZELIN

Niedawno w Komendzie Powiatowej Policji w Strzelinie odbyły się dni otwarte. Strzelińską jednostkę policji 5 i 6 grudnia odwiedziło ponad 90 osób.

Byli to głównie uczniowie klas maturalnych, którzy niebawem dokonają wyboru zawodów. Dni otwarte miały na celu promowanie służby w policji oraz zachęcanie młodych ludzi do wstąpienia w szeregi naszej formacji.

Sierż. szt. Joanna Sączawa

Strzelińską jednostkę policji w grudniu odwiedziło ponad 90 osób. Foto: KPP Strzelin

Potrącił dziecko na pasach

STRZELIN

W sobotę, 4 stycznia, na ul. Wrocławskiej w Strzelinie mieszkaniec Strzelina, kierujący samochodem osobowym citroen berlingo nie ustąpił pierwszeństwa prawidłowo poruszającemu się na przejściu dla pieszych 11-letniemu chłopcu. Niestety, doszło do potrącenia Dziecko doznało ogólnych potłuczeń i zadrapań. Małoletnim zaopiekowała się matka. Kierowcę ukarano mandatem 500 zł.

(IW)

Sprawcę po przesłuchaniu zwolniono

STRZELIN

W czwartek, 2 stycznia, strzelińscy policjanci zatrzymali 50-letniego mieszkańca powiatu. Okazało się, że kierował osobowym seatem w stanie nietrzeźwości. Poddany badaniu miał ponad 2 promile alkoholu w wydychanym powietrzu. Sprawcę po przesłuchaniu zwolniono. Kierujący posiadał aktualnie obowiązującą decyzję starosty o cofnięciu uprawnień.

(IW)

Nie ustąpił i się zderzył

BROŻEC

W poniedziałek, 30 grudnia, w Brożcu na drodze W396 mieszkaniec gminy Wiązów, kierując nissanem micrą nie ustąpił pierwszeństwa przejazdu prawidłowo jadącemu fiatowi grande punto, który prowadził mieszkaniec Strzelina. Doszło do zderzenia. Pasażerka nissana, mieszkanka Legnicy, doznała urazu prawej nogi. Zespół Ratownictwa Medycznego przewiózł ją do Strzelińskiego Centrum Medycznego na badania. Jak się później okazało, kobieta nie doznała poważnych obrażeń i zdarzenie zostało zakwalifikowane jako kolizja drogowa. Sprawca, czyli kierowca nissana został ukarany mandatem 500 zł.

(IW)

Wpadł do rowu

KAZANÓW

W sobotę, 4 stycznia, w Kazanowie mieszkaniec Henrykowa, kierujący bmw, nie dostosował prędkości do warunków panujących na drodze, stracił panowanie nad autem i wpadł do przydrożnego rowu. Policjanci ukarali go mandatem 300 zł. Zatrzymano też dowód rejestracyjny pojazdu.

(IW)

Stracił panowanie nad autem

WYSZONOWICE

We wtorek, 31 grudnia, kierujący samochodem marki Skoda, mieszkaniec województwa opolskiego, nie dostosował prędkości do warunków na drodze, stracił panowanie nad pojazdem i dachował. Policjanci nałożyli na kierowcę mandat karny 300 zł. Zatrzymali też dowód rejestracyjny pojazdu.

(IW)

SPRZEDAŻ STALI
HURTOWA I DETALICZNA
PONADTO:
- sprzedaż elementów kutych
- automatyka do bram
- bramy garażowe
poniedziałek - piątek 8:00-16:00
STYLPLAST
Strzelin
ul. FABRYCZNA 12 (za NETTO)
tel. 602 307 002 · tel. 515 525 355
www.stylplast.com.pl · stylplast@op.pl

Kupię miejsce
na Cmentarzu Parafialnym w Strzelinie.
Tel. 602 185 982

Dom Pogrzebowy
Tomasz Wróbel & Syn
Firma Rodzinna
Rok założenia 2007
Zakład Pogrzebowy - Strzelin, ul. Wrocławska 32
Zakład Pogrzebowy - Filia Ziębice, ul. Wałowa 27
Gwarantujemy kompleksową obsługę ceremonii pogrzebowej i pożegnania osoby zmarłej na najwyższym poziomie i za najniższą cenę w Strzelinie.
CAŁODOBOWE USŁUGI POGRZEBOWE
Tel. 71/392 12 07, 602 185 982, 667 346 750
KREMACJA - 299 zł
Obsługujemy wszystkie cmentarze w całej Polsce

eprasa.pl c40fd695a7

Urzędy skarbowe mogą w każdej chwili przystąpić do egzekwowania podatkowych zaległości

Co z nami będzie? - pytali rolnicy

BORÓW

Pisaliśmy już na naszych łamach o podatkach, które nie trafiały do budżetu gminy Borów. Na grudniowej sesji radni i mieszkańcy dowiedzieli się więcej na ten temat.

Grudniowa sesja borowskiej rady była sesją budżetową. Radni dyskutowali a później głosowali nad budżetem na 2020 r. Jednak w związku z nadużyciami, jakie ujawniono w tamtejszym urzędzie gminy debatę zdominował właśnie ten temat. Obradom przysłuchiwało się kilkoro rolników, którzy otrzymali upomnienia w związku z niezapłaconym podatkiem rolnym. Natomiast we właściwych urzędach skarbowych złożono tytuły wykonawcze, które były niezbędne do wszczęcia i prowadzenia postępowania egzekucyjnego.

- Złożyłem w Prokuraturze Rejonowej w Strzelinie zawiadomienie o możliwości popełnienia przestępstwa – powiedział wójt Waldemar Grochowski. *- Złożenie zawiadomienia miało związek z ujawnionym przekroczeniem uprawnień i niedopełnieniem obowiązków przez byłego pracownika UG Borów (podinspektora ds. księgowości podatkowej), polegającym w szczególności na celowym nierzetelnym gromadzeniu materiałów i informacji podatkowych potrzebnych do wykorzystania w postępowaniach podatkowych, nieuprawnionym pobieraniu od podatników wpłat gotówkowych, które nie były przekazywane na rachunek bankowy gminy Borów, dokonywaniu w podatkowym systemie księgowym na kartotekach wybranych podatników (...) nieuprawnionych i niezgodnych z prawdą księgowań odpisów i wpłat zobowiązań, celem niedochodzenia (przez gminę Borów – red.) zapłaty podatku od tych podatników"* - wyjaśnił wójt. Jedna z osób, co do których złożono zawiadomienie w prokuraturze, została zwolniona w trybie dyscyplinarnym, a druga kilka miesięcy temu przeszła na emeryturę.

- Konsekwencją tego stanu faktycznego było podjęcie wobec podatników, którzy nie uregulowali zaległości podatkowych w sposób określony w ustawie Ordynacja podatkowa (...) podjęte zostały działania mające na celu wyegzekwowanie zaległych podatków" - dodał wójt. *- Myślę, że w tym momencie powinienem również przekazać Państwu, że w pewnym zakresie byli pracownicy urzędu przyznali się do świadomego działania na niekorzyść gminy wpłacając na konto gminy, środki finansowe, w przypadku jednego pracownika były to należności za innych podatników, a w przypadku drugiego pracownika były to własne zaległości podatkowe za lata 2014 – 2018, które nigdy nie zostały ujawnione. (...) Chciałbym również przypomnieć, że system planowania, zbierania i windykacji podatków był przedmiotem kilku kontroli zewnętrznych, które nie stwierdziły tych nieprawidłowości"* - poinformował Waldemar Grochowski. Tak na sesji, w pewnym skrócie, wójt odniósł się do okoliczności nieprawidłowego poboru podatków i sytuacji niektórych rolników.

W głębi część rolników, którzy czują się pokrzywdzeni przez gminę

Po wystąpieniu wójta radny Ryszard Górniak zapytał, czy zwolnienie pracownika na pewno było zgodne z prawem, a co za tym idzie, czy gmina nie będzie musiała ponosić dodatkowym kosztów po ewentualnym przywróceniu go do pracy przez sąd. Przesłanką do zadania takiego pytania był dla radnego fakt, że prokuratura nie zakończyła jeszcze postępowania w tej sprawie. *- Nie wiemy, czy ta osoba zwróci się do sądu pracy. W naszej opinii postąpiliśmy zgodnie z prawem* – odpowiedział Mariusz Majewski, sekretarz gminy. Kolejne pytanie radnego dotyczyło uwzględnienia zaległych podatków w budżecie gminy na 2020r. Sebastian Bach, skarbnik gminy, odpowiedział, że nie i dodał, że do dnia sesji do budżetu gminy nie wpłynęła ani złotówka z tytułu windykacji zaległości.

Po przyjęciu przez radnych budżetu na 2020 r., w części poświęconej pytaniom, głos zabrali rolnicy. Pierwsze pytanie dotyczyło tego, jak podatnicy poszkodowani przez gminę zostaną przez tę gminę potraktowani. *- Gmina Borów otrzymała w toczącym się postępowaniu (prokuratorskim – red.) status pokrzywdzonego* – odpowiedział wójt. A na pytanie o skalę strat w budżecie gminy z tego tytułu i liczbę rolników, których to dotyczy, wójt odpowiedział, że, z tego co na dziś wiadomo, chodzi o ok. 20 osób i ok. 160 tys. zł rocznie. *- Byłem już przesłuchiwany w prokuraturze w charakterze świadka. Jeszcze raz zapewniam, że dołożę wszelkich starań, aby sprawa została wyjaśniona do końca.*

Na pytania radnych i rolników odpowiadali (od lewej): Waldemar Grochowski, Mariusz Majewski i Sebastian Bach

Ze strony rolników obecnych na sali padło również pytanie, co z nimi będzie. Prowadzenie gospodarstwa rolnego wymaga płynności finansowej, a urzędy skarbowe blokują ich konta bankowe. Wójt zadeklarował gotowość do rozmów z rolnikami zalegającymi z podatkami.

Jacek Sobko

Wymienił na nowszy model?

STRZELIN

Coraz głośniej i więcej mówi się (i pisze) w Polsce o ekologii. A właściwie o śmieciu byle gdzie, byle czym. Co ciekawe, o segregowanie śmieci i ograniczenie zużycia plastiku najgłośniej upomina się młode, a nawet jeszcze młodsze pokolenie. I słusznie, jako dorośli musimy wsłuchać się w ten głos rozsądku.

Tymczasem niemal na każdym kroku napotykamy przykłady nagannego braku szacunku do przyrody. Na zdjęciu obok prezentujemy sporych rozmiarów urządzenie kopiujące (i skanujące – chyba), które znudziło się właścicielowi. Zapewne wymienił je na nowszy model, a stare wyrzucił w krzaki. Skoro ktoś zadał sobie trud przywieźć je i wyrzucić na skwerze, to dlaczego nie odwiózł kopiarki na PSZOK? Po gabarytach można sądzić, że urządzenie pracowało na swojego właściciela w jakiejś firmie. A później zostało porzucone . Opodal na skrzyżowaniu jest monitoring miejski. Może więc uda się zidentyfikować i odnaleźć eko-bałaganiarza i truciciela środowiska. Nie wiadomo przecież, czy w środku nie ma tonera lub tuszu, które to materiały są przecież bardzo szkodliwe.

Taki mały PSZOK-bis na ul. Mickiewicza...

(JS)

eprasa.pl c40fd695a7

Ciasno w mieście, niebezpiecznie na drogach

STRZELIN

Od wielu lat, odkąd na drogach pojawiło się znacznie więcej kierowców, jesteśmy stale informowani o wypadkach drogowych, do jakich dochodzi w naszym powiecie. Analizując mapę tych zdarzeń, łatwo zauważyć, że na wypadkowej mapie naszego regionu kilka miejsc (lub odcinków) przoduje. Niechlubną sławę ma znany z wypadkowości fragment drogi nr 395 Strzelin – Ludów Polski, w okolicy tzw. esów. Do wypadków dochodzi też na tej samej drodze w okolicy Borka Strzelińskiego czy na krajówce, na odcinku Piotrowice – Brochocinek – Karszów - Białobrzezie. Przyczyna najczęściej jest jedna, niedostosowanie prędkości do panujących warunków.

O problemie polskich kierowców, w kontekście agresji i niebezpiecznych zachowań na drodze, pisaliśmy kilka tygodni temu w rozmowie z psychologiem Elżbietą Kasprzyszak. W materiale tym szeroko omówiła ona podłoże różnych zachowań. Podała też pewne rozwiązania, które każdy z nas może wprowadzić.

Jednym z przedstawionych w materiale powodów niebezpiecznych zachowań na drodze jest pośpiech. Wynika najczęściej z naszej winy, ale bywa i tak, że sytuacja drogowa w mieście nas zaskoczy i zamiast przejechać przez Strzelin w 5 minut, zajmuje nam to 10 minut, a nawet więcej. Winne jest na pewno mało przepustowe rondo, ale nie tylko. Mówiąc o problemach drogowych miasta, wspomniałbym jeszcze o czymś, wydawałoby się oczywistym, do czego mieszkańcy Strzelina chyba już się przyzwyczaili i nie zwracają na to szczególnej uwagi. Otóż w Strzelinie jest bardzo mało miejsc parkingowych. Poza nielicznymi wyjątkami zaparkowanie samochodu nastręcza najczęściej sporo problemów i zabiera trochę czasu. Siłą rzeczy, krążący w poszukiwaniu miejsca do zaparkowania kierowcy powodują sztuczne korki, a to sprawia, że miasto w pewnych godzinach zawsze jest zakorkowane.

Nie szukałbym przyczyny, kto jest temu winny, bo należałoby się cofnąć pewnie kilkadziesiąt lat wstecz, kiedy były tworzone plany urbanistyczne i drogowe. Jednak czy wtedy ktoś mógł przewidzieć, jak będzie wyglądał ruch samochodowy w XXI w.? Sytuację na pewno poprawiłaby obwodnica miasta, ale patrząc, jak ciężko idzie choćby wybudowanie małej obwodnicy Borka Strzelińskiego, kiedy mieliśmy przecież swoich radnych we władzach sejmiku dolnośląskiego, z wicemarszałkiem włącznie, to budowa kilka, a może i kilkanaście razy droższej obwodnicy Strzelina wydaje się ledwo słyszalną pieśnią przyszłości.

Dlatego też przed władzami gminy, a może i powiatu, stoi trudne zadanie poprawienia przepustowości miasta. Może uda się przebudować w przyszłym roku istniejące rondo, o czym pisaliśmy w ostatnim wydaniu Słowa. Jednak to raczej nie wystarczy i warto pomyśleć i poszukać jeszcze innych rozwiązań, które poprawią bazę parkingową Strzelina. Więcej miejsc parkingowych = łatwiejsze parkowanie = mniej sfrustrowanych kierowców, a to na pewno przyczyni się do poprawy bezpieczeństwa na drogach.

(AK)

W Strzelinie potrzebne są rozwiązania, które zmniejszą ruch kołowy, ale także działania w celu zwiększenia miejsc parkingowych

Bobry nie śpią - pracują

BORÓW

Niewątpliwą ciekawostkę przyrodniczą mają ci, którzy mieszkają w Borowie lub ościennych miejscowościach. A atrakcją tą są bobry, które od roku upodobały sobie Małą Ślęzę płynącą przez tę gminę. Ich ślady działalności od wielu miesięcy obserwuje mieszkaniec Borowa Marian Pogoda. - *Pierwszy raz ich obecność zauważyłem około roku temu, kiedy na brzegach Małej Ślęzy obok Borowa zobaczyłem nadcięte zębami drzewa* – mówi Marian Pogoda. Zwierzęta od tego czasu kilka razy zmieniały miejsce żerowania wzdłuż rzeki, ale nigdzie się nie wyprowadziły. W miniony poniedziałek, w święto Trzech Króli, nasz rozmówca udał się jak zwykle na spacer wzdłuż brzegów rzeki z Borowa w kierunku Opatowic. Niedaleko od mostku w Borowie natknął się na kolejne ślady działalności tych dużych wodnych ssaków. Wcześniej widział ścięte olchy, a w poniedziałek natknął się na ściętą grubą wierzbę, którą zwierzaki wciągnęły do wody.

Bobry upodobały sobie zastoisko po drugiej stronie wału przeciwpowodziowego. Nie widać też, by budowały żeremie. Jednak w poprzek cieku ustawiły dwie wierzbowe kłody, co może sugerować, że spróbują coś zbudować. Może tamę?

Kolejnym śladem działalności bobrów są kopane prze nie nory. W przypadku zagrożenia powodziowego może to być problemem, bo osłabione w ten sposób wały mogą przepuścić wodę.

(AK)

Tak pracowały bobry w nocy z niedzieli na poniedziałek niedaleko Borowa na Małej Ślęzie

eprasa.pl c40fd695a7

W tym roku będzie skromniej

STRZELIN

Na grudniowej sesji uchwalony został budżet gminy Strzelin na 2020 r. Burmistrz prosiła jednak o wyrozumiałość, podkreślając, że nie jest łatwo i będzie skromniej. Jak budżet ocenili radni? Mowa była też o linii kolejowej nr 319, która może mieć nowego zarządcę oraz dopłacie do taryf za wodę i ścieki.

Obrady XV sesji Rady Miejskiej Strzelina odbyły się w czwartek, 19 grudnia, w Urzędzie Miasta i Gminy Strzelin. Burmistrz Dorota Pawnuk przedstawiła sprawozdanie z działalności między sesjami. Poinformowała o zakończeniu odbudowy przepustu drogowego na ul. Akacjowej w Gęsińcu.

Ponadto, w Strzelińskim Ośrodku Kultury zrealizowano przebudowę kotłowni węglowej na gazową. Jak dodała burmistrz, wykonawca miał pewne problemy. Dotychczasowy piec został zdemontowany, przez co jesienią w SOK-u nie było ogrzewania.

Zakończono też budowę kanalizacji sanitarnej w Karszowie, a więc mieszkańcy mogą się już przyłączać do nowo wybudowanej sieci.

W zakresie spraw społecznych i mieszkaniowych zrealizowano remonty w ramach programu integracji społeczności romskiej w Polsce. Gmina Strzelin, za ponad 80 000 zł dotacji, wyremontowała sześć lokali mieszkalnych.

Dopłacą za wodę

Kolejna informacja dotyczyła przejętej wspólnie z gminą Kondratowice linii kolejowej nr 319. Część tej linii na odcinku Łagiewniki-Kondratowice przejął marszałek województwa dolnośląskiego. Gminy skierowały więc propozycję, aby marszałek przejął także dalszy odcinek Kondratowice-Strzelin. Jest więc szansa, że linią będzie zarządzać Dolnośląska Służba Dróg i Kolei.

Następnie kierownik Gminnego Ośrodka Pomocy Społecznej w Strzelinie Władysława Maturlak przedstawiła uchwałę w sprawie ustalenia szczegółowych zasad ponoszenia odpłatności za pobyt w schronisku. Odpłatność za jeden dzień pobytu w schronisku dla osób bezdomnych wynosi 50 zł, a w schronisku dla osób bezdomnych z usługami opiekuńczymi 80 zł. Większością głosów uchwałę podjęto.

Kolejna uchwała dotyczyła ustalenia dopłat do taryf za zbiorowe zaopatrzenie w wodę i zbiorowe odprowadzanie ścieków na terenie gminy Strzelin od 1 stycznia 2020 r. do 31 grudnia 2020 r. Jak poinformowała Magdalena Kaczmarek z UMiG, dla gospodarstw domowych ustala się dopłatę w wysokości 1 zł netto do każdego m3 ścieków. Radni byli za podjęciem uchwały.

W dalszej części uchwałę w sprawie określenia zasad zbywania, oddania w dzierżawę, najem, użytkowanie oraz użyczenia aktywów trwałych przez Publiczny Zakład Lecznictwa Ambulatoryjnego w Strzelinie przedstawił kierownik Norbert Raba. Większością głosów uchwałę podjęto.

Ograniczone zadania

Ostatnia była uchwała budżetowa gminy Strzelin na 2020 r., której szczegóły przedstawiła skarbnik Łucja Szczepańska. Ustala się dochody budżetu w łącznej kwocie 119 495 000 zł, w tym dochody bieżące w wysokości 114 645 000 zł, a dochody majątkowe w wysokości 4 850 000 zł. Wydatki budżetu to łącznie 123 800 000 zł, w tym wydatki bieżące w wysokości 109 578 790 zł, a wydatki majątkowe w wysokości 14 221 210 zł. Ustala się deficyt budżetu w wysokości 4 305 000 zł. Radni byli za podjęciem uchwały.

Regionalna Izba Obrachunkowa wydała pozytywną opinię o projekcie uchwały budżetowej. Pozytywną opinię wydała też komisja budżetu i rozwoju gospodarczego gminy Strzelin.

W dalszej części burmistrz Pawnuk przedstawiła szczegółową prezentację projektu budżetu na 2020 r. – *Jeśli budżet zostanie uchwalony, prosiłabym mieszkańców o wyrozumiałość i życzliwość. Niekoniecznie samorządy są winne, że nie jest już tak łatwo i niektóre zadania będą musiały zostać ograniczone. Będzie skromniej. Oszczędzanie zaczynamy od siebie, mimo, że również nasi urzędnicy powinni dostać podwyżki* – stwierdziła.

Strzelińscy radni przyjęli budżet na 2020 rok. Zaplanowane dochody to 119 495 000 zł, a wydatki 123 800 000 zł (Foto. UMiG Strzelin)

Konsekwentnie i sprawiedliwie

W imieniu klubu Porozumienie Samorządowe głos zabrał radny Michał Ostrowski. – *Kwota, w jakiej zamykają się wyliczenia, robi ogromne wrażenie, patrząc przez pryzmat budżetów ostatniej dekady. Pomimo dużej kwoty wydatków, która nie posiada odzwierciedlenia w subwencji, burmistrz wspiera projekt budżetu, nie zapominając o sferze inwestycji. Warto podkreślić fakt, że przedłożony nam projekt uchwały budżetowej sprawiedliwie dzieli środki pomiędzy mieszkańców obszarów wiejskich i miasta* – mówił radny.

W imieniu klubu Koalicji Obywatelskiej głos zabrał radny Piotr Litwin. – *Zacznijmy od tego, że jest to budżet konsekwentny do realizacji od kilku lat. Po kolei realizujemy zadania. Od kilku lat przyglądamy się pracom nad projektem ratusza. Będziemy kibicować i wspomagać, żeby ratusz powstał. Cieszy mnie, że bardzo dużo inwestycji jest w drogownictwie i ochronie środowiska, bo miasto będzie się coraz bardziej rozwijać. Uważamy, że zrealizujemy ten budżet w 100%, jak realizowaliśmy go przez wiele lat* – powiedział radny.

Ostatecznie siedemnastu radnych było za podjęciem uchwały budżetowej, a trzech wstrzymało się od głosu, po czym sesja dobiegła końca.

(KK)

Rozdajemy
Kalendarze 2020
Wszystkich chętnych, którzy chcą otrzymać
BEZPŁATNIE KALENDARZ NA 2020 ROK
zapraszamy do redakcji gazety
Strzelin, ul. Mickiewicza 8.
SŁOWO Regionu

WYNAJEM SPRZĘTU:
koparkoładowarka, ładowarka, koparka kołowa, młot wyburzeniowy 1000kg
OFERUJEMY:
• Roboty Ziemne • Przyłącza • Rozbiórki • Wykopy pod fundamenty
• Utwardzanie terenu • Wywóz ziemi, gruzu • Niwelacja terenu • Posadzki przemysłowe
• Korytowanie • Odmulanie rowów • Melioracja
PROFESJONALNE WYKONANIE
Tel. 791 534 058

SŁOWO Regionu Biuro Reklamy
tel. 502-601-247, 71/ 796-0-196 w. 23
e-mail: reklama@sloworegionu.pl

JANUSZ
POKRYCIA DACHOWE
• Blachy Trapezowe • Blachodachówka
• Dachówki ceramiczne i cementowe
• Okna dachowe • Rynny
• Folia dachowa • Łaty
• Kontrłaty • Więźba dachowa
• Materiały budowlane
• Akcesoria i dodatki
Kompleksowe Wykonawstwo
Godzikowice 152
tel. 607 400 879, 661 458 222, e-mail: biuro@dachyjanusz.pl
Pomiary - Kosztorysy - Transport - Doradztwo Techniczne

ABC CENTRUM NARZĘDZIOWE
Narzędzia
czynne: pn-pt 7:00-17:00
sob 7:00-13:00
tel. 721 090 055
biuro@abc-strzelin.pl
NEO TOOLS
Śruby ✓Wkręty ✓Materiały ścierne
Narzędzia ręczne ✓Elektronarzędzia ✓Mikronarzędzia
PUNKT NADAWANIA I ODBIORU PACZEK dpd
Strzelin, ul. Jana Pawa II 27
(teren PKS, obok Orlenu)

eprasa.pl c40fd695a7

„Moment głosowania był chaotyczny i panował wielki bałagan...”

Budżet uchwalili, ale są wątpliwości...

KONDRATOWICE

Podczas uchwalania budżetu gminy Kondratowice na 2020 rok nie zabrakło niejasności i burzliwych dyskusji. Co prawda, radni podjęli uchwałę budżetową, ale sprawa może mieć ciąg dalszy.

18 grudnia ubiegłego roku odbyła się sesja budżetowa Rady Gminy Kondratowice. Otworzył ją przewodniczący Henryk Muszyński, po czym przedstawił porządek obrad. Kilka uwag do planu pracy rady wniósł wójt Tomasz Gracz. Chodziło mu o to, że tylko jedna z komisji stałych zaopiniowała budżet w terminie, z związku z tym, jego zdaniem, na sesji powinna być odczytana opinia tylko tej jednej komisji. Dodatkowo wójt wnioskował o wycofanie punktu dotyczącego głosowania w komisjach stałych nieuwzględnionych przez wójta autopoprawek. Wskazał też dwa wyroki sądów administracyjnych mówiące o tym. Głosami członków klubu „Nasza gmina, nasz dom” odrzucono sugestie wójta.

Potem radni przeszli do procedowania budżetu na 2020 rok. Regionalna Izba Obrachunkowa we Wrocławiu pozytywnie zaopiniowała projekt wieloletniej prognozy finansowej, lecz miała kilka zastrzeżeń. Skarbnik Emilia Dziurdź odczytała projekt uchwały budżetowej na rok 2020. Dochody mają wynosić 22 492 625 zł, z czego dochody bieżące to 21 587 625 zł, a dochody majątkowe to 905 000 zł. Wydatki to 21 997 025 zł. Następnie Muszyński przeczytał opinię RIO nt. projektu budżetu, była pozytywna. W dalszej kolejności Gracz zwrócił uwagę, że w uchwale, która zawiera tryb pracy nad budżetem, są jasne zapisy. -

Radny Wiesław Skorupski powiedział, że opóźnienia wynikały między innymi z tego, że wójt nie przychodził na posiedzenia komisji

- Będę się odnosił do wniosków złożonych w terminie i zgodnych z przepisami. Jeżeli większość rady je przegłosuje, to się od nich odwołam i proszę nie mieć do mnie pretensji - powiedział wójt Tomasz Gracz

Komisje rady w terminie 14 dni od otrzymania projektu (otrzymały go 20 listopada - red.) odbywają posiedzenia, na których formułują pisemne opinie o projekcie budżetu. Opinie te wydano 12 grudnia, czyli tydzień po terminie i nie powinny być tutaj przedstawiane - stwierdził wójt. Tylko komisja społeczna zachowała termin, zatem jej przewodniczący Arkadiusz Matthaus przeczytał opinie nt. budżetu, a wójt odniósł się do wniosków tejże komisji. - *Będę się odnosił do wniosków złożonych w terminie i zgodnych z przepisami. Jeżeli większość rady je przegłosuje, to się od nich odwołam i proszę nie mieć do mnie pretensji* - powiedział Gracz. Wyjaśniał przy tym, iż, jego zdaniem, pozostałe komisji sporządziły swoje wnioski po terminie. Zdaniem przewodniczącego Muszyńskiego, komisje stałe, na których padły wnioski, odbyły się terminowo, a jedynie opinie sformułowano po terminie, tak że pozwolił pozostałym komisjom na przedstawienie wniosków.

Co radny zarzucił wójtowi?

Radny Wiesław Skorupski powiedział, że opóźnienia wynikały między innymi z tego, że wójt nie przychodził na posiedzenia komisji. - *To nie jest nasza wina* - mówił. - *To prawda. Nie byłem na dwóch komisjach, ponieważ zwołano je niezgodnie ze statutem na owy czas, a projekt przedstawiłem w terminie. Powinniśmy się trzymać terminów i prawa* - ripostował wójt.

Mimo wielu wątpliwości, przewodniczący Muszyński dopuścił do głosowania wniosków komisji stałych nad nieuwzględnionymi przez wójta poprawkami. Nie spodobało się to radnej Małgorzacie Krzesińskiej. - *Moim zdaniem, jeśli wprowadzamy jakiekolwiek poprawki w porządku obrad, to proszę, aby wydrukować go na nowo. Moment głosowania nad zmianą porządku był chaotyczny i panował wielki bałagan* - mówiła radna.

Potem komisje przedstawiały po kolei swoje wnioski, a następnie głosowano nad nimi. Po chwili przystąpiono do całościowego głosowania nad budżetem po przyjętych autopoprawkach. 9 osób z klubu „Nasza gmina, nasz dom” głosowało „za”, a 6 radnych było „przeciw”. - *Dziękuję za uchwalenie budżetu, który spowoduje ciągłość i normalność pracy. Dziękuję pracownikom urzędu oraz gminnych jednostek za praktycznie zrealizowanie budżetu za 2019 rok prawie w 100%* - podkreślił Gracz. Dodał, że część poprawek do uchwały zaskarży do odpowiednich organów. W końcu, radni uchwalili budżet na 2020 rok, a o komentarz poprosimy wójta gminy do następnego wydania gazety.

Marek Rychlica

eprasa.pl c40fd695a7

Nie zawsze doceniamy, że powiat strzeliński istnieje

Było odświętnie i wzruszająco

POWIAT

Na sesji rozmawiano o budżecie i uhonorowano osoby zasłużone dla powiatu. Były życzenia i nadzieja na rozwój. Swoje przysłowiowe pięć minut miały również stypendystki Prezesa Rady Ministrów i... policjanci.

Ostatnia sesja Rady Powiatu Strzelińskiego miała zarówno roboczy, jak i uroczysty charakter. W związku z dwudziestą rocznicą powołania do życia naszego powiatu w obecnym kształcie, uhonorowano osoby zasłużone dla samorządu powiatowego. Wśród wyróżnionych znalazły się osoby, które aktywnie uczestniczyły w życiu społecznym przed laty i działające teraz.

Zanim jednak Piotr Rozenek, przewodniczący rady, i starosta Marek Czerwiński wręczyli wyróżnionym odznaki, przewodniczący Rozenek przypomniał okoliczności powrotu powiatu strzelińskiego na mapę Polski. Skoncentrował się na powojennych dziejach naszego powiatu.

Już w 2014 r. radni powiatowi uznali, że należy wyróżnić osoby zasłużone dla powiatu. Ustanowiono wtedy Odznakę Honorową Powiatu Strzelińskiego. Wyróżnienie od razu wszystkich, którzy uczestniczyli w prawdziwej batalii o powołanie powiatu strzelińskiego i tych, którzy tworzą go dziś jest niemożliwe. Pierwsze wyróżnienia trafiły do Anny Michalskiej, mieszkanki od lat czterdziestych i wieloletniej sołtys Dębnik, i prof. Leona Kieresa. Na ostatniej sesji odznakę otrzymali również śp. Zbigniew Woroniecki, pierwszy starosta strzeliński, Janusz Czachorowski, społecznik, historyk, działacz „Solidarności" i opozycji antykomunistycznej. Honorowa odznaka trafiła również do małżeństwa Markety i Grzegorza Wełpów z Borowa, którzy od 2012 roku prowadzą rodzinny dom dziecka.

Anna Michalska i prof. Leon Kieres jako pierwsi zostali wyróżnieni Honorową Odznaka Powiatu Strzelińskiego

Łzy wzruszenia

Wręczenie odznak poprzedziła laudacja, czyli przypomnienie zasług wyróżnionych. Zadania tego podjął się również Piotr Rozenek, przewodniczący rady. Obecni na sesji, a także mieszkańcy powiatu śledzący przebieg uroczystości za pośrednictwem internetu, mieli okazję przekonać się, jak dużo starań i osobistego zaangażowania odznaczeni włożyli do naszej powiatowej samorządności. Każdy z nich inaczej, na swój sposób, ale zawsze z myślą o wspólnym dobru i przyszłości powiatu strzelińskiego. Każdy z wyróżnionych otrzymał gromkie brawa od obecnych na sali, kwiaty i szczere życzenia od przewodniczącego rady i starosty.

Wzruszające chwile miały również miejsce, kiedy odznaczeni, a w przypadku śp. Zbigniewa Woroniec-kiego i Janusza Czachorowskiego, ich najbliżsi odbierali okolicznościowe dyplomy i odznaki. A kiedy łamiącym się z przejęcia głosem mówili o tamtych latach, o tym co już zrobiono i przyszłości, nikt nie miał wątpliwości, że uczestniczą w ważnym wydarzeniu.

W imieniu śp. Zbigniewa Woronieckiego odznakę odebrali córka Anna i syn Marcin. Po prawej Tadeusz, syn Janusza Czachorowskiego

Przesłaniem, jakie powinniśmy wynieść z udziału w tej uroczystości, to przekonanie, że nic samo się nie dzieje. Za sukcesem, jakim niewątpliwie był powrót na mapę Polski powiatu strzelińskiego, stoją konkretne działania, konkretnych ludzi. Poczucie wspólnoty, w tym przypadku samorządowej, gotowości do współdziałania w imię wartości, jaką dla mieszkańców powiatu jest... powiat strzeliński.

Dopełnieniem porządku obrad ostatniej sesji było uhonorowanie trojga uczniów szkół ponadpod-

Dokończenie na str. obok

W środku Natalia Pastykowska, stypendystka Prezesa Rady Ministrów, uczennica strzelińskiego LO. Obok (z lewej) z lewej mama j przewodniczacy Rady Powiatu, a z drugiej strony dyrektorka ZSO w Strzelinie i starosta strzeliński

Obradom przysłuchiwali się mieszkańcy powiatu strzelińskiego i zaproszeni goście

Strzelińscy policjanci, biorący udział w pościgu roku, wraz z komendantem (w środku)

eprasa.pl c40fd695a7

stawowych. Ich starania, dobrą naukę, pracowitość i talent dostrzeżono daleko poza granicami powiatu. Natalia Partykowska, uczennica strzelińskiego LO, Aleksandra Rozpędowska uczennica technikum w Strzelinie i Kinga Dolańska z technikum w Ludowie Polskim otrzymały stypendia Prezesa Rady Ministrów.

Przedostatnim akordem uroczystości było wręczenie okolicznościowych podziękowań, kwiatów i drobnych upominków policjantom uczestniczącym w niebezpiecznym pościgu za uciekającym samochodem. Dyplomy otrzymali: mł. asp. Michał Łyseń, mł. asp. Tomasz Gądek, asp. Piotr Sołtysik i sierż. sztab. Filip Żeleziński. W uroczystości uczestniczył również kom. Łukasz Strożek, komendant powiatowy Policji w Strzelinie.

Niejako podsumowaniem tej części sesji był symboliczny toast i poczęstunek.

***

Do drugiej części obrad, poświęconej uchwaleniu budżetu powiatu na 2020 r., wrócimy w kolejnym wydaniu Słowa Regionu. Dziś powiemy jedynie, że radni przyjęli uchwałę budżetową.

Jacek Sobko

Po prawej Aleksandra Rozpędowska, stypendystka Premiera RP. Obok siostra i dyrektor CKZiU w Strzelinie

Państwo Marketa i Grzegorz Wełpowie prowadzą rodzinny dom dziecka w Borowie

Kinga Dolańska, uczennica CKZiU w Ludowie Polskim z mamą (po lewej), i dyrektor szkoły

Na naprawę jeszcze poczekamy...

STRZELIN

Niedawno na łamach Słowa Regionu pisaliśmy o sporym ubytku na drodze wojewódzkiej nr 395 przy wyjeździe z miasta w kierunku Wrocławia (okolice torowiska). Początkowo mieliśmy problemy z ustaleniem, kto jest odpowiedzialny za ten odcinek. Z pomocą przyszła nam ustawa o drogach publicznych z 21 marca 1985 roku, wskazując, że to właśnie zarząd kolei jest odpowiedzialny za miejsca przy przejazdach kolejowych. Zwróciliśmy się zatem z pytaniem o to, kiedy zamierzają załatać dziurę, do PKP S.A. - *Ubytek w nawierzchni leży w ciągu zlikwidowanej linii nr 304 Brzeg - Strzelin. Jego naprawa została zaplanowana do wykonania w I kwartale 2020 roku* - poinformował Bartłomiej Sarna z biura prasowego PKP S.A.

Tak więc podany termin jest dość szeroki, dlatego apelujemy, by do czasu załatania dziury w tym miejscu szczególnie uważać.

(MR)

Załatanie dziury na ul. Wrocławskiej zostało zaplanowane na pierwszy kwartał 2020 roku

eprasa.pl c40fd695a7

Stypendia dla uczniów i komunikacja gminna dla mieszkańców

Za te kursy ludzie powinni płacić...

PRZEWORNO

W poniedziałek, 30 grudnia, w sali narad Urzędu Gminy w Przewornie odbyło się wspólne posiedzenie komisji. Mimo że porządek zawierał tylko kilka punktów, znacznie się ono przedłużyło. Wiele uwagi radni poświęcili regulaminowi przyznawania nagród wójta dla uczniów.

Posiedzenie wspólne komisji otworzył radny Krzysztof Hutnik. Odczytał porządek, a zaraz po tym wójt Andrzej Łuczak zgłosił wniosek o dodanie punktu „w sprawie wyrażenia woli uruchomienia linii komunikacyjnych, na których będą wykonywane przewozy autobusowe o charakterze użyteczności publicznej w gminie Przeworno".

100% frekwencji, to nieosiągalne

Pierwszy punkt posiedzenia omówiła sekretarz gminy Urszula Iżykowska-Mroczko. Dotyczył przyjęcia regulaminu przyznawania stypendium za wyniki w nauce oraz osiągnięcia w konkursach i olimpiadach przedmiotowych oraz regulaminu przyznawania nagród wójta gminy Przeworno dla uczniów szkół z terenu Gminy Przeworno. Najwięcej uwagi radni poświęcili drugiemu z wymienionych regulaminów. Radny Michał Pakuła zwrócił uwagę, że jedno z kryteriów to uzyskanie 100-procentowej frekwencji, co wydaje się nieosiągalne i często niezależne od uczniów. Podobnego zdania było wielu radnych. Tomasz Błażejewski podkreślał, że niektórzy, aby otrzymać stypendium, będą przychodzić do szkoły z chorobą, zarażając innych. - *Czy takie myślenie jest więc właściwe, aby uzależniać nagrodę wójta od 100% frekwencji?*- pytał.

Radny Kamil Kamiński proponował, aby wykreślić z regulaminu punkt o 100 % frekwencji. W temacie wywiązała się długa dyskusja. Padło kilka propozycji. Ostatecznie ustalono, aby zamiast 100% frekwencji, zapis brzmiał: „systematycznie uczęszcza na zajęcia szkolne - najwyższa frekwencja dla uczniów całej szkoły". Radni przyjęli proponowaną poprawkę 8 głosami „za".

Stypendia dla uczniów...

Przypomnijmy, że zgodnie z projektem uchwały wniosek o stypendium za wyniki w nauce można składać, jeżeli uczeń po zakończeniu I półrocza lub na zakończenie roku szkolnego osiągnął średnią ocen co najmniej 5,20 dla klas IV – VI i 5,00 dla klas VII – VIII oraz otrzymał najwyższą ocenę z zachowania. W pierwszej sytuacji wynosi ono 100 zł miesięcznie, w drugim, czyli dla klas VII – VIII 150 zł miesięcznie. Poza tym można składać wniosek o stypendium za osiągnięcia w konkursach i olimpiadach, jeżeli uczeń w danym roku szkolnym był laureatem lub finalistą konkursu, bądź olimpiady co najmniej na szczeblu wojewódzkim. Wynosi ono 100 zł na okres dziesięciu miesięcy, z wyłączeniem wakacji.

Z kolei nagrodę wójta może otrzymać uczeń, który osiąga indywidualne sukcesy naukowe lub artystyczne co najmniej na szczeblu powiatowym, uzyskał co najmniej 90% z egzaminu ósmoklasisty z dowolnego przedmiotu, wyróżnia się działalnością społeczną, w tym działalnością wolontariacką na rzecz środowiska lokalnego, „systematycznie uczęszcza na zajęcia szkolne - najwyższa frekwencja dla uczniów całej szkoły" i wyróżnił się swoją postawą społeczną w wyjątkowych sytuacjach. Nagrodę tę przyznaje wójt gminy Przeworno na wniosek rady pedagogicznej, którą reprezentuje dyrektor szkoły. Jest ona jednorazowa i wynosi 500 zł.

Radny Michał Pakuła zwrócił uwagę, że jedno z kryteriów to uzyskanie 100% frekwencji, a to wydaje się nieosiągalne i często niezależne od uczniów

Konrad Świeżowski z Urzędu Gminy w Przewornie omówił projekt uchwały w sprawie linii komunikacyjnych w gminie Przeworno

Jak dojechać do lekarza lub na zakupy...

Kolejny punkt posiedzenia omówił skarbnik gminy Zbigniew Szul. Projekt, o którym mówił dotyczył „ustalenia stawki jednostkowej dotacji dla Zakładu Usług Komunalnych w Przewornie na 2020 rok". Zgodnie z nim w budżecie gminy na br. dla ZUK zabezpieczono 360 tys. zł. Kwota ta będzie przekazywana w ratach, począwszy od stycznia 2020r.

Następnie Konrad Świeżowski z Urzędu Gminy w Przewornie omówił projekt uchwały „w sprawie wyrażenia woli uruchomienia następujących linii komunikacyjnych w gminie Przeworno":

1) Przeworno - Dzierzkowa - Ostrężna - Dobroszów - Pogroda - Romanów - Miłocice - Samborowiczki – Przeworno,

2) Przeworno - Karnków - Rożnów - Strużyna - Przeworno,

3) Przeworno - Cierpice - Sarby - Cierpice - Przeworno.

- *Jak państwo wiedzą, uchwała jest bezterminowa i będzie obowiązywać w roku 2020* - wyjaśniał Świeżowski. - *W roku 2019 otrzymane dofinansowanie wynosiło 3128 zł... Na rok 2020 złożyliśmy wniosek, który z informacji, jaką mamy od wojewody dolnośląskiego, został rozpatrzony pozytywnie. Otrzymane dofinansowanie wyniesie na rok 2020 około 25 tys. zł... Dla nas stawka ta jest znacząca, bo pomaga sfinansować to zadanie w 35 proc.* (Od redakcji: szczegółowy wykaz kursów linii komunikacyjnych w gminie Przeworno jest dostępny na stronie internetowej Urzędu Gminy w Przewornie).

Informację o ograniczeniu kursów PKS doręczyła nam żona kierowcy...

Po wystąpieniu urzędnika radny Józef Tomera zapytał, czy jakieś miejscowości zostały wykluczone z omawianych przewozów autobusowych. - *Wzorcowym układem jest, gdybyśmy mogli objąć komunikacją wszystkie miejscowości gminy* - wyjaśniał Konrad Świeżowski. - *Jednak jak była powoływana linia, zależało nam przede wszystkim na zapewnieniu uczniom dojazdu do szkoły a dorosłym do pracy. Dlatego tak ustalono pierwsze linie, aby ten problem rozwiązać. Poza tym opracowanie kursów było pod presją podjęcia szybkiej decyzji, bo rok szkolny rozpoczynał się na początku września, a informację o ograniczeniu kursów dotychczasowego przewoźnika, czyli PKS Oława, doręczyła nam żona jednego z kierowców 4-5 dni przed rozpoczęciem nowego roku szkolnego...*

- *Ja dalej nie otrzymałem odpowiedzi, czy jakaś miejscowości zostały wykluczone* - dopytywał konsekwentnie radny Tomera.

- *Jak powiedziałem, autobusy nie przejeżdżają przez wszystkie miejscowości* - wyjaśniał urzędnik.

- *A co z osobami, które chciałyby dojechać do lekarza lub na zakupy?* - chciał się dowiedzieć radny Krzysztof Hutnik.

- *Rozszerzenie świadczenia dotychczasowych usług zostało uwzględnione w nowym wniosku* - tłumaczył Świeżowski. - *Zostały tam zawarte też linie wnioskowane przez mieszkańców, a więc kursy dodatkowe, uruchomione we wtorki i piątki, rozpoczynające się około godz. 9, a kończące około godz. 12.*

Mój syn codziennie musi chodzić...

- *Od kogo to zależy, czy dany kurs wjeżdża do danej miejscowości?* - dopytywała z kolei radna Wioletta Piątek.

- *Było to ustalane z przewoźnikiem* - wyjaśniał wójt Andrzej Łuczak. - *Jeśli będą dodatkowe zgłoszenia, jak państwo zauważyli, że pojawiły się Konary, to możemy rozszerzyć obecne linie.*

- *Jeśli mowa o autobusie, który wozi dzieci, to do Kaczowic w ogóle nie dociera* - dodała radna Piątek. - *I mój syn codziennie musi chodzić na nogach przed godz. 7. I z powrotem jest to samo.*

- *Wyjaśnimy to* - zadeklarował wójt Łuczak.

Za kursy mieszkańcy powinni płacić

Na koniec dyskusji radny Józef Tomera zapytał, czy dodatkowy kurs będzie płatny. Wójt wyjaśniał, że będzie nieodpłatny. - *Jak będziemy za darmo dawać ludziom coś, to będą jeździć albo nie* - odparł radny Tomera. - *Moim zdaniem za takie kursy mieszkańcy powinni płacić.*

- *Jeśli będziemy otwierać kolejną linię, to będzie ona współfinansowana, czy też nie?* - chciał się dowiedzieć radny Kamil Kamiński.

- *Odnośnie wniosku o dofinansowanie, to zostało ono udzielone do konkretnej linii komunikacyjnej* - tłumaczył Świeżowski. - *Wszystkie dodatkowe kursy będą musiały być finansowane z budżetu gminy.*

Proponowany projekt uchwały radni zaopiniowali jednogłośnie pozytywnie.

Wyprzedaż majątku gminy...

Tuż po przedłużającym się wspólnym posiedzeniu komisji odbyła się sesja. Ze względu na wielość podejmowanych uchwał i bardzo ciekawą dyskusję, dotyczącą wyprzedaży majątku gminy i inwestycji, o którą zabiegał wiceprzewodniczący radny Józef Tomera, obszerną relację opublikujemy w kolejnym wydaniu „Słowa Regionu".

Wojciech Cerkowniak

eprasa.pl c40fd695a7

Świąteczne stragany w rytmach kolęd

STRZELIN

Choć od okresu przedświątecznego minęło już sporo czasu, chcemy wrócić do ciekawego wydarzenia, które odbyło się w Strzelinie 22 grudnia. Był to VII Strzeliński Jarmark Bożonarodzeniowy. Wracamy do niego teraz, gdyż jest to nasze pierwsze wydanie po tym wydarzeniu.

Imprezę zorganizowały Strzeliński Ośrodek Kultury i gmina Strzelin. Tradycyjnie wszystko odbyło się w Rynku, gdzie oprócz kilkudziesięciu straganów, była też zaaranżowana scena, na której odbywały się wydarzenia kulturalne. Wystawcy nie zawiedli i, podobnie jak w minionych latach, kupić można było przeróżne rzeczy związane ze świętami, zdrową i tradycyjną żywnością, lokalnymi wyrobami i rękodziełem. Wystawców licznie reprezentowali mieszkańcy gminy, którzy na swoich stoiskach mieli przeróżne „fanty", których sprzedaż miała zasilić strzelińskie instytucje czy organizacje.

Jarmark rozpoczął się od powitania mieszkańców przez dyrektora SOK-u Dariusza Stępnia i burmistrz Strzelina Dorotę Pawnuk. Przywitali przybyłych i złożyli noworoczne życzenia, po czym na scenę przy ratuszowej wieży weszło kilkudziesięciu samorządowców, urzędników i pracowników gminnych instytucji, by wspólnie pod dyrekcją Katarzyny Stopy zaśpiewać kilka kolęd i pieśni o charakterze świątecznym. W programie jarmarku nie zabrakło także atrakcji dla dzieci, choćby występu szczudlarzy. Ciekawszym wydarzeniem muzycznym był niewątpliwie koncert „Podhalańskich Podłaźników". Jarmark zakończył się widowiskiem ogniowo – pirotechnicznym. Należy jeszcze uzupełnić, że przed samym jarmarkiem odbyła się Charytatywna Parada dla Dzieciątka Jezus.

(AK)

Wśród, śpiewających samorządowców byli m.in. (od prawej): starosta Marek Czerwiński i burmistrz Dorota Pawnuk

Stoisko SP nr 3 w Strzelinie

Swoje punkty miały strzelińskie szkoły

Grupa teatralna przygotowała program artystyczny skierowany głównie do młodszych mieszkańców

Na jednym ze stoisk Rada Rodziców SP nr 5 sprzedała ponad 50 stroików i 70 ciast, a kupującymi były nie tylko osoby związane ze szkołą.

Swoje stoisko mieli też przedstawiciele szkoły w Kuropatniku i chór Triole

Wydarzeniom na scenie przyglądali się licznie przybyli mieszkańcy

Jako pierwsi na scenie wystąpili strzelińscy samorządowcy

eprasa.pl c40fd695a7

Urząd Miasta i Gminy Strzelin, tel. 71 39 21 971

ZPHU KOMUS Sp. z o.o., tel. 71 39 20 066

FBSerwis Wrocław Sp. z o. o. , tel. 71 32 87 036

Harmonogram odbioru odpadów na terenie Gminy Strzelin- zabudowa jednorodzinna styczeń-czerwiec 2020 r.

rodzaj odpadów	MIEJSCOWOŚĆ	STYCZEŃ	LUTY	MARZEC	KWIECIEŃ	MAJ	CZERWIEC
NIESEGREGOWANE ODPADY KOMUNALNE i ZMIESZANE RESZTKOWE ODPADY KOMUNALNE	LUDÓW POLSKI, BIERZYN, WARKOCZ	10,23	6,20,	5,19,	2,17,30,	14,28	12,25
TWORZYWA		9,22	5,19	4,18	1,16,29	13,27	10,24
MAKULATURA			5		1		10
BIO		9,22	5,19	4,18	1,16,29	13,27	10,24
SZKŁO			5		1		10
NIESEGREGOWANE ODPADY KOMUNALNE i ZMIESZANE RESZTKOWE ODPADY KOMUNALNE	PĘCZ, PIOTROWICE, KARSZÓW, MIKOSZÓW, DOBROGOSZCZ, SZCZAWIN	4,17,31	14,28	13,27	10,24	8,22	5,19
TWORZYWA		8,21	4,18	3,17,31	15,28	12,26	9,23
MAKULATURA			4		15		9
BIO		8,21	4,18	3,17,31	15,28	12,26	9,23
SZKŁO			4		15		9
NIESEGREGOWANE ODPADY KOMUNALNE i ZMIESZANE RESZTKOWE ODPADY KOMUNALNE	KRZEPICE, CZĘSZYCE	14,28	11,25	10,24	7,21	5,19	2,16,30,
TWORZYWA		13,27	10,24	9,23	6,20,	4,18	1,15,29
MAKULATURA			10		6		1
BIO		13,27	10,24	9,23	6,20,	4,18	1,15,29
SZKŁO			10		6		1
NIESEGREGOWANE ODPADY KOMUNALNE i ZMIESZANE RESZTKOWE ODPADY KOMUNALNE	CHOCIWEL,BROŻEC, GÓRZEC,PŁAWNA, TRZEŚNIA, ULSZA	3, 16, 30	13,27	12,26	9,23	7,21	4,18
TWORZYWA		2,15,29	12,26	11,25	8,22	6,20,	3,17
MAKULATURA			12		8		3
BIO		2,15,29	12,26	11,25	8,22	6,20,	3,17
SZKŁO			12		8		3
NIESEGREGOWANE ODPADY KOMUNALNE i ZMIESZANE RESZTKOWE ODPADY KOMUNALNE	KUROPATNIK, BIEDRZYCHÓW, GŁĘBOKA, MUCHOWIEC, KARSZÓWEK, ŻELEŹNIK,	2,15,29	12,26	11,25	8,22	6,20,	3,17
TWORZYWA		3,16,30	13,27	12,26	9,23	7,21	4,18
MAKULATURA			13		9		4
BIO		3,16,30	13,27	12,26	9,21	7,21	4,18
SZKŁO			13		9		4
NIESEGREGOWANE ODPADY KOMUNALNE i ZMIESZANE RESZTKOWE ODPADY KOMUNALNE	GĘSINIEC, GOŚCIĘCICE, DĘBNIKI, GĘBCZYCE	13,27	10,24	9,23	6,20,	4,18	1,15,29
TWORZYWA		11,24	7,21	6,20,	3,18,	2,15,29	13,26
MAKULATURA			7		3		13
BIO		11,24	7,21	6,20,	3,18,	2,15,29	13,26
SZKŁO			7		3		13
NIESEGREGOWANE ODPADY KOMUNALNE i ZMIESZANE RESZTKOWE ODPADY KOMUNALNE	KAZANÓW, STRZEGÓW, DANKOWICE, SZCZODROWICE, WĄWOLNICA, NIESZKOWICE, SKOROSZOWICE, BIAŁY KOŚCIÓŁ, NOWOLESIE , GĘCICE	8,21	4,18	3,17,31	15,28	12,26	9,23
TWORZYWA		7,20,	3,17,	2,16,30,	14,27	11,25	8,22
MAKULATURA			3		14		8
BIO		7,20,	3,17,	2,16,30,	14,27	11,25	8,22
SZKŁO			3		14		8

UWAGA! Prosimy o wystawianie odpadów w dniu wywozu do godziny 6.00 rano.

Urząd Miasta i Gminy Strzelin, tel. 71 39 21 971

ZPHU KOMUS Sp. z o.o., tel. 71 39 20 066

FBSerwis Wrocław Sp. z o. o. , tel. 71 32 87 036

Harmonogram odbioru odpadów na terenie Gminy Strzelin- zabudowa jednorodzinna lipiec- grudzień 2020 r.

rodzaj odpadów	MIEJSCOWOŚĆ	LIPIEC	SIERPIEŃ	WRZESIEŃ	PAŹDZIERNIK	LISTOPAD	GRUDZIEŃ
NIESEGREGOWANE ODPADY KOMUNALNE i ZMIESZANE RESZTKOWE ODPADY KOMUNALNE	LUDÓW POLSKI, BIERZYN, WARKOCZ	9,23	6,20,	3,17,	1,15,29	13,26	10,23
TWORZYWA		8,22	5,19,	2,16,30	14,28	12,25	9,22
MAKULATURA			5		14		9
BIO		8,22	5,19,	2,16,30	14,28	12,25	9,22
SZKŁO			5		14		9
NIESEGREGOWANE ODPADY KOMUNALNE i ZMIESZANE RESZTKOWE ODPADY KOMUNALNE	PĘCZ, PIOTROWICE, KARSZÓW, MIKOSZÓW, DOBROGOSZCZ, SZCZAWIN	3,17,31	14,28	11,25	9,23	6,20,	4,18,
TWORZYWA		7,21	4,18,	1,15,29	13,27	10,24	8,21
MAKULATURA			4		13		8
BIO		7,21	4,18,	1,15,29	13,27	10,24	8,21
SZKŁO			4		13		8
NIESEGREGOWANE ODPADY KOMUNALNE i ZMIESZANE RESZTKOWE ODPADY KOMUNALNE	KRZEPICE, CZĘSZYCE	14,28	11,25	8,22	6,20,	3,17,	1,15,29
TWORZYWA		13,27	10,24	7,21	5,19	2,16,30,	14,28
MAKULATURA			10		5		14
BIO		13,27	10,24	7,21	5,19	2,16,30,	14,28
SZKŁO			10		5		14
NIESEGREGOWANE ODPADY KOMUNALNE i ZMIESZANE RESZTKOWE ODPADY KOMUNALNE	CHOCIWEL,BROŻEC, GÓRZEC,PŁAWNA, TRZEŚNIA, ULSZA	2,16,30	13,27	10,24	8,22	5,19	3,17,31
TWORZYWA		1,15,29	12,26	9,23	7,21	4,18	2,16,30,
MAKULATURA			12		7		2
BIO		1,15,29	12,26	9,23	7,21	4,18	2,16,30,
SZKŁO			12		7		2
NIESEGREGOWANE ODPADY KOMUNALNE i ZMIESZANE RESZTKOWE ODPADY KOMUNALNE	KUROPATNIK, BIEDRZYCHÓW, GŁĘBOKA, MUCHOWIEC, KARSZÓWEK, ŻELEŹNIK,	1,15,29	12,26	9,23	7,21	4,18	2,16,30,
TWORZYWA		2,16,30	13,27	10,24	8,22	5,19	3,17,31
MAKULATURA			13		8		3
BIO		2,16,30	13,27	10,24	8,22	5,19	3,17,31
SZKŁO			13		8		3
NIESEGREGOWANE ODPADY KOMUNALNE i ZMIESZANE RESZTKOWE ODPADY KOMUNALNE	GĘSINIEC, GOŚCIĘCICE, DĘBNIKI, GĘBCZYCE	13,27	10,24	7,21	5,19	2,16,30,	14,28
TWORZYWA		10,24	7,21	4,18,	2,16,30,	14,27	11,24
MAKULATURA			7		2		11
BIO		10,24	7,21	4,18	2,16,30	14,27	11,24
SZKŁO			7		2		11
NIESEGREGOWANE ODPADY KOMUNALNE i ZMIESZANE RESZTKOWE ODPADY KOMUNALNE	KAZANÓW, STRZEGÓW, DANKOWICE, SZCZODROWICE, WĄWOLNICA, NIESZKOWICE, SKOROSZOWICE, BIAŁY KOŚCIÓŁ, NOWOLESIE , GĘCICE	7,21	4,18	1,15,29	13,27	10,24	8,21
TWORZYWA		6,20,	3,17,31	14,28	12,26	9,23	7,19
MAKULATURA			3		12		7
BIO		6,20,	3,17,31	14,28	12,26	9,23	7,19
SZKŁO			3		12		7

UWAGA! Prosimy o wystawianie odpadów w dniu wywozu do godziny 6.00 rano.

eprasa.pl c40fd695a7

Mieszkańcy Gminy Strzelin

Serdecznie zapraszamy do wycięcia i zachowania poniższego harmonogramu.

Urząd Miasta i Gminy Strzelin, tel. 71 39 21 971

ZPHU KOMUS Sp. z o.o., tel. 71 39 20 066

FBSerwis Wrocław Sp. z o. o. , tel. 71 32 87 036

Harmonogram odbioru odpadów na terenie Gminy Strzelin- zabudowa wielorodzinna styczeń- czerwiec 2020 r.

rodzaj odpadów	MIEJSCOWOŚĆ	STYCZEŃ	LUTY	MARZEC	KWIECIEŃ	MAJ	CZERWIEC
NIESEGREGOWANE ODPADY KOMUNALNE i ZMIESZANE RESZTKOWE ODPADY KOMUNALNE	LUDÓW POLSKI	3,10,16,23,30	6,13,20,27	5,12,19,26	2,9,17,23,30,	7,14,21,28	4,12,18,25
TWORZYWA		9,22	5,19	4,18	1,16,29	13,27	10,24
MAKULATURA		10,25	5,22	7,21	1,17,30	16,30	10,27
BIO		9,22	5,19	4,18	1,8,16,22,29	6,13,20,27	3,10,17,24
SZKŁO		9	5	4	1	13	10
NIESEGREGOWANE ODPADY KOMUNALNE i ZMIESZANE RESZTKOWE ODPADY KOMUNALNE	PĘCZ, PIOTROWICE, MIKOSZÓW	4,11,17,24,31	7,14,21,28	6,13,20,27	3,10,18,24,	2,8,15,22,29	5,13,19,26
TWORZYWA		8,21	4,18	3,17,31	15,28	12,26	9,23
MAKULATURA		3,18	4,15,29	14,28	15,25	9,23	9,27
BIO		8,21	4,18	3,17,31	7,15,21,28	5,12,19,26	2,9,16,23,30,
SZKŁO		9	4	4	15	13	9
NIESEGREGOWANE ODPADY KOMUNALNE i ZMIESZANE RESZTKOWE ODPADY KOMUNALNE	PŁAWNA	3,10,16,23,30	6,13,20,27	5,12,19,26	2,9,17,23,30,	7,14,21,28	4,12,18,25
TWORZYWA		2,15,29	12,26	11,25	8,22	6,20,	3,17
MAKULATURA		10,25	12,29	14,28	8,25	9,23	3,20
BIO		2,15,29	12,26	11,25	1,8,16,22,29	6,13,20,27	3,10,17,24
SZKŁO		2	12	11	8	6	3
NIESEGREGOWANE ODPADY KOMUNALNE i ZMIESZANE RESZTKOWE ODPADY KOMUNALNE	KUROPATNIK, GŁĘBOKA, MUCHOWIEC	2,9,15,22,29	5,12,19,26	4,11,18,25	1,8,16,22,29	6,13,20,27	3,10,17,24
TWORZYWA		3,16,30	13,27	12,26	9,23	7,21	4,18
MAKULATURA		3,18	1,13,29	14,28	9,25	9,23	4,20
BIO		3, 16, 30	13,27	12,26	2,9,17,23,30,	7,14,21,28	4,12,18,25
SZKŁO		3	13	12	9	7	4
NIESEGREGOWANE ODPADY KOMUNALNE i ZMIESZANE RESZTKOWE ODPADY KOMUNALNE	GĘSINIEC, GOŚCIĘCICE	7,13,20,27	3,10,17,24	2,9,16,23,30,	6,14,20,27	4,11,18,25	1,8,15,22,29
TWORZYWA		11,24	7,21	6,20,	3,18,	2,15,29	13,26
MAKULATURA		10,25	7,22	7,21	3,17,30	16,30	13,27
BIO		11,24	7,21	6,20,	3,10,18,24,	2,8,15,22,29	5,13,19,26
SZKŁO		11	7	13	3	8	13
NIESEGREGOWANE ODPADY KOMUNALNE i ZMIESZANE RESZTKOWE ODPADY KOMUNALNE	SKOROSZOWICE, BIAŁY KOŚCIÓŁ	8,14,21,28	4,11,18,25	3,10,17,24,31	7,15,21,28	5,12,19,26	2,9,16,23,30,
TWORZYWA		7,20,	3,17,	2,16,30,	14,27	11,25	8,22
MAKULATURA		3,18	3,15,29	14,28	14,25	9,23	8,20
BIO		7,20,	3,17,	2,16,30,	6,14,20,27	4,11,18,25	1,8,15,22,29
SZKŁO		13	3	9	14	4	8

UWAGA! Prosimy o wystawianie odpadów w dniu wywozu do godziny 6.00 rano.

Urząd Miasta i Gminy Strzelin, tel. 71 39 21 971

ZPHU KOMUS Sp. z o.o., tel. 71 39 20 066

FBSerwis Wrocław Sp. z o. o. , tel. 71 32 87 036

Harmonogram odbioru odpadów na terenie Gminy Strzelin- zabudowa wielorodzinna lipiec- grudzień 2020 r.

rodzaj odpadów	MIEJSCOWOŚĆ	LIPIEC	SIERPIEŃ	WRZESIEŃ	PAŹDZIERNIK	LISTOPAD	GRUDZIEŃ
NIESEGREGOWANE ODPADY KOMUNALNE i ZMIESZANE RESZTKOWE ODPADY KOMUNALNE	LUDÓW POLSKI	2,9,16,23,30,	6,13,20,27	3,10,17,24	1,8,15,22,29	5,13,19,26	3,10,17,23,31
TWORZYWA		8,22	5,19,	2,16,30	14,28	12,25	9,22
MAKULATURA		4,18	5,22	2,19	3,14,31	12,28	9,23
BIO		1,8,15,22,29	5,12,19,26	2,9,16,23,30,	7,14,21,28	12,25	9,22
SZKŁO		8	5	2	14	12	9
NIESEGREGOWANE ODPADY KOMUNALNE i ZMIESZANE RESZTKOWE ODPADY KOMUNALNE	PĘCZ, PIOTROWICE, MIKOSZÓW	3,10,17,24,31	7,14,21,28	4,11,18,25	2,9,16,23,30	6,14,20,27	4,11,18,24
TWORZYWA		7,21	4,18,	1,15,29	13,27	10,24	8,21
MAKULATURA		11,25	4,22	5,19	3,13,24	7,21	8,18
BIO		7,14,21,28	4,11,18,25	1,8,15,22,29	6,13,20,27	10,24	8,21
SZKŁO		8	4	2	13	12	8
NIESEGREGOWANE ODPADY KOMUNALNE i ZMIESZANE RESZTKOWE ODPADY KOMUNALNE	PŁAWNA	2,9,16,23,30,	6,13,20,27	3,10,17,24	1,8,15,22,29	5,13,19,26	3,10,17,23,31
TWORZYWA		1,15,29	12,26	9,23	7,21	4,18	2,16,30,
MAKULATURA		4,18	1,12,29	12,26	7,24	7,21	2,18
BIO		1,8,15,22,29	5,12,19,26	2,9,16,23,30,	7,14,21,28	4,18	2,16,30,
SZKŁO		1	12	9	7	4	2
NIESEGREGOWANE ODPADY KOMUNALNE i ZMIESZANE RESZTKOWE ODPADY KOMUNALNE	KUROPATNIK, GŁĘBOKA, MUCHOWIEC	1,8,15,22,29	5,12,19,26	2,9,16,23,30,	7,14,21,28	4,12,18,25	2,9,16,22,30
TWORZYWA		2,16,28	13,27	10,24	8,22	5,19	3,17,31
MAKULATURA		4,18,	1,13,29	12,26	8,24	6,21	3,18
BIO		2,9,16,23,30,	6,13,20,27	3,10,17,24	1,8,15,22,29	5,19	3,17,31
SZKŁO		2	13	10	8	5	3
NIESEGREGOWANE ODPADY KOMUNALNE i ZMIESZANE RESZTKOWE ODPADY KOMUNALNE	GĘSINIEC, GOŚCIĘCICE	6,13,20,27	3,10,17,24,31	7,14,21,28	5,12,19,26	2,9,16,23,30	7,14,19,28
TWORZYWA		10,24	7,21	4,18	2,16,30	14,27	11,24
MAKULATURA		11,25	7,22	4,19	2,17,31	13,28	11,23
BIO		3,10,17,24,31	7,14,21,28	4,11,18,25	2,9,16,23,30	14,27	11,24
SZKŁO		3	7	11	2	6	11
NIESEGREGOWANE ODPADY KOMUNALNE i ZMIESZANE RESZTKOWE ODPADY KOMUNALNE	SKOROSZOWICE, BIAŁY KOŚCIÓŁ	7,14,21,28	4,11,18,25	1,8,15,22,29	6,13,20,27	3,10,17,24	1,8,15,21,29
TWORZYWA		6,20,	3,17,31	14,28	12,26	9,23	7,19
MAKULATURA		4,14	3,22	5,19	12,24	7,21	7,18
BIO		6,13,20,27	3,10,17,24,31	7,14,21,28	5,12,19,26	9,23	7,19
SZKŁO		6	3	7	12	9	7

UWAGA! Prosimy o wystawianie odpadów w dniu wywozu do godziny 6.00 rano.

eprasa.pl c40fd695a7

Mieszkańcy Strzelina

Serdecznie zapraszamy do wycięcia i zachowania poniższego harmonogramu.

Urząd Miasta i Gminy Strzelin, tel. 71 39 21 971

ZPHU KOMUS Sp. z o.o., tel. 71 39 20 066

FBSerwis Wrocław Sp. z o.o., tel. 71 32 87 036

Harmonogram odbioru odpadów na terenie Miasta Strzelin- zabudowa jednorodzinna styczeń - czerwiec 2020r.

RODZAJ ODPADÓW	ULICA	STYCZEŃ	LUTY	MARZEC	KWIECIEŃ	MAJ	CZERWIEC
NIESEGREGOWANE ODPADY KOMUNALNE i ZMIESZANE RESZTKOWE ODPADY KOMUNALNE	BOLKA I ŚWIDNICKIEGO,KRÓLOWEJ JADWIGI, KOLEJOWA, WROCŁAWSKA, CHROBREGO, GROTA ROWECKIEGO, GRUNWALDZKA, KRZYWOUSTEGO,WESTERPLATTE, KWIATKOWSKIEGO, MATEJKI, DUBOIS, ŁOKIETKA, MICKIEWICZA, PIŁSUDSKIEGO, PONIATOWSKIEGO, OGRODOWA, WIŚNIOWA, PRZEDSZKOLNA, SŁOWACKIEGO, SIENKIEWICZA, SKAWIŃSKA, TARGOWA, ŻWIRKI I WIGURY, KILIŃSKIEGO, MIESZKA I, KAZIMIERZA WIELKIEGO	9,22	5,19	4,18	1,16,29	13,27	10,24
TWORZYWA		10,23	6,20,	5,19	2,17,30,	14,28	12,25
MAKULATURA			6		2		12
BIO		10,23	6,20,	5,19	2,17,30,	14,28	12,25
SZKŁO			6		2		12
NIESEGREGOWANE ODPADY KOMUNALNE i ZMIESZANE RESZTKOWE ODPADY KOMUNALNE	DZIERŻONIOWSKA, ENERGETYKÓW, BOROWSKA, BOROWSKA – ZAUŁEK	3, 16, 30	13,27	12,26	9,23	7,21	4,18
TWORZYWA		2,15,29	12,26	11,25	8,22	6,20,	3,17
MAKULATURA			12		8		3
BIO		2,15,29	12,26	11,25	8,22	6,20,	3,17
SZKŁO			12		8		3
NIESEGREGOWANE ODPADY KOMUNALNE i ZMIESZANE RESZTKOWE ODPADY KOMUNALNE	ZĄBKOWICKA, GÓRNICZA,POWSTAŃCÓW ŚLĄSKICH, MICHAŁKIEWICZA, POPIEŁUSZKI, KAMIENNA, PLAC 1-GO MAJA, SZYBALSKIEGO, KRZEPICKA, SIKORSKIEGO, KOŚCIUSZKI, ZAMKOWA, GRAHAMA BELLA, JANA PAWŁA II, POCZTOWA, RYBNA, PODWALE, OKULICKIEGO, MACZKA	14,28	11,25	10,24	7,21	5,19	2,16,30,
TWORZYWA		13,27	10,24	9,23	6,20,	4,18	1,15,29
MAKULATURA			10		6		1
BIO		13,27	10,24	9,23	6,20,	4,18	1,15,29
SZKŁO			10		6		1
NIESEGREGOWANE ODPADY KOMUNALNE i ZMIESZANE RESZTKOWE ODPADY KOMUNALNE	BRZEGOWA, FABRYCZNA, WOJSKA POLSKIEGO, MŁYNARSKA, PLAC POKOJU, STASZICA, KOŚCIELNA, KSIĄŻĄT BRZESKICH, RYNEK,	10,23	6,20,	5,19,	2,17,30,	14,28	12,25
TWORZYWA		9,22	5,19	4,18	1,16,29	13,27	10,24
MAKULATURA			5		1		10
BIO		9,22	5,19	4,18	1,16,29	13,27	10,24
SZKŁO			5		1		10
NIESEGREGOWANE ODPADY KOMUNALNE i ZMIESZANE RESZTKOWE ODPADY KOMUNALNE	STAROMIEJSKA, BRONIEWSKIEGO, GAŁCZYŃSKIEGO, GÓRZYSTA, JAWOROWA, KRASIŃSKIEGO, KRÓTKA ,KRUCZA, KOPERNIKA, LEŚNA, LILIOWA, ŁĄKOWA, MIŁOSZA, NYSKA, OKRZEI, PARKOWA, PLAC ŚW.JANA, ŚW. JANA, POLNA, PUŁASKIEGO, RÓŻANA, RYCERSKA, SKALISTA, SŁONECZNA, SOSNOWA, ŚW.FLORIANA, WETERANÓW, WICHROWA, WIOSENNA, SZYMBORSKIEJ, WITOSA, WODNA, WZGÓRZE PARKOWE, ZAWADZKIEGO, ZIELNA, ŹRÓDLANA	7,20,	3,17,	2,16,30,	14,27	11,25	8,22
TWORZYWA		4,17,31	14,28	13,27	10,24	8,22	5,19
MAKULATURA			14		10		5
BIO		4,17,31	14,28	13,27	10,24	8,22	5,19
SZKŁO			14		10		5
NIESEGREGOWANE ODPADY KOMUNALNE i ZMIESZANE RESZTKOWE ODPADY KOMUNALNE	KONOPNICKIEJ, OŁAWSKA, WOLNOŚCI, GLINIANA, WITA STWOSZA, ORZESZKOWEJ, ASNYKA, BAŁUCKIEGO, CHOPINA, DĄBROWSKIEJ, DŁUGOSZA, GALLA ANONIMA, KADŁUBKA, KRASZEWSKIEGO, LUBOWSKIEGO, ŁOZIŃSKIEGO, MONIUSZKI, NAŁKOWSKIEJ, NORWIDA, PIASTOWSKA, REJA, REYMONTA, ZAPOLSKIEJ, ŻEROMSKIEGO, WIENIAWSKIEGO, SZYMANOWSKIEGO, ŚW. MICHAŁA ARCHANIOŁA, SZYMANOWSKIEGO,KILARA, SZPILMANA, WYSPIAŃSKIEGO, KOCHANOWSKIEGO, PRUSA	11,24	7,21	6,20,	3,18,	2,15,29	13,26
TWORZYWA		14,28	11,25	10,24	7,21	5,19	2,16,30,
MAKULATURA			11		7		2
BIO		14,28	11,25	10,24	7,21	5,19	2,16,30,
SZKŁO			11		7		2

UWAGA! Prosimy o wystawianie odpadów w dniu wywozu do godziny 6.00 rano.

Urząd Miasta i Gminy Strzelin, tel. 71 39 21 971

ZPHU KOMUS Sp. z o.o., tel. 71 39 20 066

FBSerwis Wrocław Sp. z o.o., tel. 71 32 87 036

Harmonogram odbioru odpadów na terenie Miasta Strzelin- zabudowa jednorodzinna lipiec- grudzień 2020r.

RODZAJ ODPADÓW	ULICA	LIPIEC	SIERPIEŃ	WRZESIEŃ	PAŹDZIERNIK	LISTOPAD	GRUDZIEŃ
NIESEGREGOWANE ODPADY KOMUNALNE i ZMIESZANE RESZTKOWE ODPADY KOMUNALNE	WROCŁAWSKA, CHROBREGO, GROTA ROWECKIEGO, GRUNWALDZKA, KRZYWOUSTEGO,WESTERPLATTE, KWIATKOWSKIEGO, MATEJKI, MICKIEWICZA, PIŁSUDSKIEGO, PONIATOWSKIEGO, OGRODOWA, WIŚNIOWA, PRZEDSZKOLNA, SŁOWACKIEGO, OKULICKIEGO, SKAWIŃSKA, TARGOWA, ŻWIRKI I WIGURY, MACZKA, KAZIMIERZA WIELKIEGO, MIESZKA I	8,22	5,19,	2,16,30	14,28	12,25	9,22
TWORZYWA		9,23	6,20,	3,17,	1,15,29	13,26	10,23
MAKULATURA			6		1		10
BIO		9,23	6,20,	3,17,	1,15,29	13,26	10,23
SZKŁO			6		1		10
NIESEGREGOWANE ODPADY KOMUNALNE i ZMIESZANE RESZTKOWE ODPADY KOMUNALNE	DZIERŻONIOWSKA, ENERGETYKÓW, BOROWSKA, BOROWSKA – ZAUŁEK	2,16,30	13,27	10,24	8,22	5,19	3,17,31
TWORZYWA		1,15,29	12,26	9,23	7,21	4,18	2,16,30,
MAKULATURA			12		7		2
BIO		1,15,29	12,26	9,23	7,21	4,18	2,16,30,
SZKŁO			12		7		2
NIESEGREGOWANE ODPADY KOMUNALNE i ZMIESZANE RESZTKOWE ODPADY KOMUNALNE	ZĄBKOWICKA, GÓRNICZA,POWSTAŃCÓW ŚLĄSKICH, MICHAŁKIEWICZA, POPIEŁUSZKI, KAMIENNA, PLAC 1-GO MAJA, SZYBALSKIEGO, KRZEPICKA, SIKORSKIEGO, KOŚCIUSZKI, ZAMKOWA, GRAHAMA BELLA, JANA PAWŁA II, POCZTOWA, RYBNA, PODWALE, OKULICKIEGO, MACZKA	14,28	11,25	8,22	6,20,	3,17,	1,15,29
TWORZYWA		13,27	10,24	7,21	5,19	2,16,30,	14,28
MAKULATURA			10		5		14
BIO		13,27	10,24	7,21	5,19	2,16,30,	14,28
SZKŁO			10		5		14
NIESEGREGOWANE ODPADY KOMUNALNE i ZMIESZANE RESZTKOWE ODPADY KOMUNALNE	BRZEGOWA, FABRYCZNA, WOJSKA POLSKIEGO, MŁYNARSKA, PLAC POKOJU, STASZICA, KOŚCIELNA, KSIĄŻĄT BRZESKICH, RYNEK,	9,23	6,20,	3,17,	1,15,29	13,26	10,23
TWORZYWA		8,22	5,19,	2,16,30	14,28	12,25	9,22
MAKULATURA			5		14		9
BIO		8,22	5,19,	2,16,30	14,28	12,25	9,22
SZKŁO			5		14		9
NIESEGREGOWANE ODPADY KOMUNALNE i ZMIESZANE RESZTKOWE ODPADY KOMUNALNE	STAROMIEJSKA, BRONIEWSKIEGO, GAŁCZYŃSKIEGO, GÓRZYSTA, JAWOROWA, KRASIŃSKIEGO, KRÓTKA ,KRUCZA, KOPERNIKA, LEŚNA, LILIOWA, ŁĄKOWA, MIŁOSZA, NYSKA, OKRZEI, PARKOWA, PLAC ŚW.JANA, ŚW. JANA, POLNA, PUŁASKIEGO, RÓŻANA, RYCERSKA, SKALISTA, SŁONECZNA, SOSNOWA, ŚW.FLORIANA, WETERANÓW, WICHROWA, WIOSENNA, SZYMBORSKIEJ, WITOSA, WODNA, WZGÓRZE PARKOWE, ZAWADZKIEGO, ZIELNA, ŹRÓDLANA	6,20,	3,17,31	14,28	12,26	9,23	7,19
TWORZYWA		3,17,31	14,28	11,25	9,23	6,20,	4,18,
MAKULATURA			14		9		
BIO		3,17,31	14,28	11,25	9,23	6,20,	4,18,
SZKŁO			14		9		
NIESEGREGOWANE ODPADY KOMUNALNE i ZMIESZANE RESZTKOWE ODPADY KOMUNALNE	KONOPNICKIEJ, OŁAWSKA, WOLNOŚCI, GLINIANA, WITA STWOSZA, ORZESZKOWEJ, ASNYKA, BAŁUCKIEGO, CHOPINA, DĄBROWSKIEJ, DŁUGOSZA, GALLA ANONIMA, KADŁUBKA, KRASZEWSKIEGO, LUBOWSKIEGO, ŁOZIŃSKIEGO, MONIUSZKI, NAŁKOWSKIEJ, NORWIDA, PIASTOWSKA, REJA, REYMONTA, ZAPOLSKIEJ, ŻEROMSKIEGO, WIENIAWSKIEGO, SZYMANOWSKIEGO, ŚW. MICHAŁA ARCHANIOŁA, SZYMANOWSKIEGO,KILARA, SZPILMANA, WYSPIAŃSKIEGO, KOCHANOWSKIEGO, PRUSA	10,24	7,21	4,18	2,16,30	14,27	11,24
TWORZYWA		14,28	11,25	8,22	6,20,	3,17,	1,15,29
MAKULATURA			11		6		1
BIO		14,28	11,25	8,22	6,20,	3,17,	1,15,29
SZKŁO			11		6		1

UWAGA! Prosimy o wystawianie odpadów w dniu wywozu do godziny 6.00 rano.

eprasa.pl c40fd695a7

Mieszkańcy Strzelina

Serdecznie zapraszamy do wycięcia i zachowania poniższego harmonogramu.

Urząd Miasta i Gminy Strzelin, tel. 71 39 21 971

ZPHU KOMUS Sp. z o.o., tel. 71 39 20 066

FBSerwis Wrocław Sp. z o. o. tel. 71 32 87 036

Harmonogram odbioru odpadów na terenie Miasta Strzelin- zabudowa wielorodzinna styczeń - czerwiec 2020 r

rodzaj odpadów	ULICA	STYCZEŃ	LUTY	MARZEC	KWIECIEŃ	MAJ	CZERWIEC
NIESEGREGOWANE ODPADY KOMUNALNE i ZMIESZANE RESZTKOWE ODPADY KOMUNALNE	BOLKA I ŚWIDNICKIEGO, WROCŁAWSKA, GROTA ROWECKIEGO, KWIATKOWSKIEGO, DUBOIS, MICKIEWICZA, PIŁSUDSKIEGO,SIENKIEWICZA,SKAWIŃSKA, TARGOWA, KILIŃSKIEGO	2,9,15,22,29	5,12,19,26	4,11,18,25	1,8,16,22,29	6,13,20,27	3,10,17,24
TWORZYWA		3,10,16,23,30	6,13,20,27	5,12,19,26	2,9,17,23,30,	7,14,21,28	4,12,18,25
MAKULATURA		3,10,18,25	1,8,15,22,29	7,14,20,28	4,11,17,25,30	9,16,23,30	6,12,20,27
BIO		10,23	6,20,	5,19,	2,9,17,23,30,	7,14,21,28	4,12,18,25
SZKŁO		3	6	12	2	7	12
NIESEGREGOWANE ODPADY KOMUNALNE i ZMIESZANE RESZTKOWE ODPADY KOMUNALNE	DZIERŻONIOWSKA	3,10,16,23,30	6,13,20,27	5,12,19,26	2,9,17,23,30,	7,14,21,28	4,12,18,25
TWORZYWA		2,9,15,22,29	5,12,19,26	4,11,18,25	1,8,16,22,29	6,13,20,27	3,10,17,24
MAKULATURA		3,10,18,25	1,8,15,22,29	7,14,20,28	4,11,17,25,30	9,16,23,30	6,12,20,27
BIO		2,15,29	12,26	11,25	1,8,16,22,29	6,13,20,27	3,10,17,24
SZKŁO		2	12	11	8	6	3
NIESEGREGOWANE ODPADY KOMUNALNE i ZMIESZANE RESZTKOWE ODPADY KOMUNALNE	ZĄBKOWICKA, POWSTAŃCÓW ŚLĄSKICH, POPIEŁUSZKI, KAMIENNA, PLAC 1-GO MAJA, KRZEPICKA, SIKORSKIEGO, KOŚCIUSZKI, ZAMKOWA, GRAHAMA BELLA, JANA PAWŁA II, POCZTOWA, RYBNA, PODWALE, OKULICKIEGO,	8,14,21,28	4,11,18,25	3,10,17,24,31	7,15,21,28	5,12,19,26	2,9,16,23,30,
TWORZYWA		7,13,20,27	3,10,17,24	2,9,16,23,30,	6,14,20,27	4,11,18,25	1,8,15,22,29
MAKULATURA		3,10,18,25	1,8,15,22,29	7,14,20,28	4,11,17,25,30	9,16,23,30	6,12,20,27
BIO		13,27	10,24	9,23	6,14,20,27	4,11,18,25	1,8,15,22,29
SZKŁO		13	10	9	6	4	1
NIESEGREGOWANE ODPADY KOMUNALNE i ZMIESZANE RESZTKOWE ODPADY KOMUNALNE	BRZEGOWA, WOJSKA POLSKIEGO, MŁYNARSKA,STASZICA, KOŚCIELNA, KSIĄŻĄT BRZESKICH, RYNEK	3,10,16,23,30	6,13,20,27	5,12,19,26	2,9,17,23,30,	7,14,21,28	4,12,18,25
TWORZYWA		2,9,15,22,29	5,12,19,26	4,11,18,25	1,8,16,22,29	6,13,20,27	3,10,17,24
MAKULATURA		3,10,18,25	1,8,15,22,29	7,14,20,28	4,11,17,25,30	9,16,23,30	6,12,20,27
BIO		9,22	5,19	4,18	1,8,16,22,29	6,13,20,27	3,10,17,24
SZKŁO		9	5	4	1	13	10
NIESEGREGOWANE ODPADY KOMUNALNE i ZMIESZANE RESZTKOWE ODPADY KOMUNALNE	STAROMIEJSKA, KRUCZA, KOPERNIKA, LEŚNA, OKRZEI, ŚW. JANA, POLNA, RYCERSKA, ŚW.FLORIANA, WODNA,	7,13,20,27	3,10,17,24	2,9,16,23,30,	6,14,20,27	4,11,18,25	1,8,15,22,29
TWORZYWA		4,11,17,24,31	7,14,21,28	6,13,20,27	3,10,18,24,	2,8,15,22,29	5,13,19,26
MAKULATURA		3,10,18,25	1,8,15,22,29	7,14,20,28	4,11,17,25,30	9,16,23,30	6,12,20,27
BIO		4,17,31	14,28	6,13,20,27	3,10,18,24,	2,8,15,22,29	5,13,19,26
SZKŁO		11	14	13	10	8	5
NIESEGREGOWANE ODPADY KOMUNALNE i ZMIESZANE RESZTKOWE ODPADY KOMUNALNE	KONOPNICKIEJ, OŁAWSKA, WOLNOŚCI, GLINIANA, KRASZEWSKIEGO, MONIUSZKI, CHOPINA, ŻEROMSKIEGO, ŚW. MICHAŁA ARCHANIOŁA	4,11,17,24,31	7,14,21,28	6,13,20,27	3,10,18,24,	2,8,15,22,29	5,13,19,26
TWORZYWA		8,14,21,28	4,11,18,25	3,10,17,24,31	7,15,21,28	5,12,19,26	2,9,16,23,30,
MAKULATURA		3,10,18,25	1,8,15,22,29	7,14,20,28	4,11,17,25,30	9,16,23,30	6,12,20,27
BIO		14,28	11,25	10,24	7,15,21,28	5,12,19,26	2,9,16,23,30,
SZKŁO		14	11	10	7	5	2

UWAGA! Prosimy o wystawianie odpadów w dniu wywozu do godziny 6.00 rano.

***przedstawione terminy odbioru odpadów tworzyw sztucznych i szkła wskazują, że tego typu odpady odbierane będą nie rzadziej niż co dwa tygodnie lub miesiąc. W uzasadnionych przypadkach, w uzgodnieniu z Operatorem systemu, jest możliwość zwiększenia częstotliwości odbioru tego typu odpadów z danej nieruchomości.**

Urząd Miasta i Gminy Strzelin, tel. 71 39 21 971

ZPHU KOMUS Sp. z o.o., tel. 71 39 20 066

FBSerwis Wrocław Sp. z o. o. tel. 71 32 87 036

Harmonogram odbioru odpadów na terenie Miasta Strzelin- zabudowa wielorodzinna lipiec- grudzień 2020 r

rodzaj odpadów	ULICA	LIPIEC	SIERPIEŃ	WRZESIEŃ	PAŹDZIERNIK	LISTOPAD	GRUDZIEŃ
NIESEGREGOWANE ODPADY KOMUNALNE i ZMIESZANE RESZTKOWE ODPADY KOMUNALNE	BOLKA I ŚWIDNICKIEGO, WROCŁAWSKA, GROTA ROWECKIEGO, KWIATKOWSKIEGO, DUBOIS, MICKIEWICZA, PIŁSUDSKIEGO,SIENKIEWICZA,SKAWIŃSKA, TARGOWA, KILIŃSKIEGO	1,8,15,22,29	5,12,19,26	2,9,16,23,30,	7,14,21,28	4,12,18,25	2,9,16,22,30
TWORZYWA		2,9,16,23,30,	6,13,20,27	3,10,17,24	1,8,15,22,29	5,13,19,26	3,10,17,23,31
MAKULATURA		4,11,18,25	1,8,14,22,29	5,12,19,26	3,10,17,24,31	7,13,21,28	5,12,18,23
BIO		2,9,16,23,30,	6,13,20,27	3,10,17,24	1,8,15,22,29	13,26	10,23
SZKŁO		2	6	10	1	5	10
NIESEGREGOWANE ODPADY KOMUNALNE i ZMIESZANE RESZTKOWE ODPADY KOMUNALNE	DZIERŻONIOWSKA	2,9,16,23,30,	6,13,20,27	3,10,17,24	1,8,15,22,29	5,13,19,26	3,10,17,23,31
TWORZYWA		1,15,22,29	5,12,19,26	2,9,16,23,30,	7,14,21,28	4,12,18,25	2,9,16,22,30
MAKULATURA		4,11,18,25	1,8,14,22,29	5,12,19,26	3,10,17,24,31	7,13,21,28	5,12,18,23
BIO		1,15,22,29	5,12,19,26	2,9,16,23,30,	7,14,21,28	4,18	2,16,30,
SZKŁO		1	12	9	7	4	2
NIESEGREGOWANE ODPADY KOMUNALNE i ZMIESZANE RESZTKOWE ODPADY KOMUNALNE	ZĄBKOWICKA, POWSTAŃCÓW ŚLĄSKICH, POPIEŁUSZKI, KAMIENNA, PLAC 1-GO MAJA, KRZEPICKA, SIKORSKIEGO, KOŚCIUSZKI, ZAMKOWA, GRAHAMA BELLA, JANA PAWŁA II, POCZTOWA, RYBNA, PODWALE, OKULICKIEGO,	7,14,21,28	4,11,18,25	1,8,15,22,29	6,13,20,27	3,10,17,24	1,8,15,21,29
TWORZYWA		6,13,20,27	3,10,17,24,31	7,14,21,28	5,12,19,26	2,9,16,23,30	7,14,19,28
MAKULATURA		4,11,18,25	1,8,14,22,29	5,12,19,26	3,10,17,24,31	7,13,21,28	5,12,18,23
BIO		6,13,20,27	3,10,17,24,31	7,14,21,28	5,12,19,26	2,16,30,	14,28
SZKŁO		6	10	7	5	9	14
NIESEGREGOWANE ODPADY KOMUNALNE i ZMIESZANE RESZTKOWE ODPADY KOMUNALNE	BRZEGOWA, WOJSKA POLSKIEGO, MŁYNARSKA,STASZICA, KOŚCIELNA, KSIĄŻĄT BRZESKICH, RYNEK	2,9,16,23,30,	6,13,20,27	3,10,17,24	1,8,15,22,29	5,13,19,26	3,10,17,23,31
TWORZYWA		1,8,15,22,29	5,12,19,26	2,9,16,23,30,	7,14,21,28	4,12,18,25	2,9,16,22,30
MAKULATURA		4,11,18,25	1,8,14,22,29	5,12,19,26	3,10,17,24,31	7,13,21,28	5,12,18,23
BIO		1,8,15,22,29	5,12,19,26	2,9,16,23,30,	7,14,21,28	12,25	9,22
SZKŁO		8	5	2	14	12	9
NIESEGREGOWANE ODPADY KOMUNALNE i ZMIESZANE RESZTKOWE ODPADY KOMUNALNE	STAROMIEJSKA, KRUCZA, KOPERNIKA, LEŚNA, OKRZEI, ŚW. JANA, POLNA, RYCERSKA, ŚW.FLORIANA, WODNA,	6,13,20,27	3,10,17,24,31	7,14,21,28	5,12,19,26	2,9,16,23,30	7,14,19,28
TWORZYWA		3,10,17,24,31	7,14,21,28	4,11,18,25	2,9,16,23,30	6,14,20,27	4,11,18,24
MAKULATURA		4,11,18,25	1,8,14,22,29	5,12,19,26	3,10,17,24,31	7,13,21,28	5,12,18,23
BIO		3,10,17,24,31	7,14,21,28	4,11,18,25	2,9,16,23,30	6,20,	4,18,
SZKŁO		3	14	11	9	6	4
NIESEGREGOWANE ODPADY KOMUNALNE i ZMIESZANE RESZTKOWE ODPADY KOMUNALNE	KONOPNICKIEJ, OŁAWSKA, WOLNOŚCI, GLINIANA, KRASZEWSKIEGO, MONIUSZKI, CHOPINA, ŻEROMSKIEGO, ŚW. MICHAŁA ARCHANIOŁA	3,10,17,24,31	7,14,21,28	4,11,18,25	2,9,16,23,30	6,14,20,27	4,11,18,24
TWORZYWA		7,14,21,28	4,11,18,25	1,8,15,22,29	6,13,20,27	3,10,17,24	1,8,15,21,29
MAKULATURA		4,11,18,25	1,8,14,22,29	5,12,19,26	3,10,17,24,31	7,13,21,28	5,12,18,23
BIO		7,14,21,28	4,11,18,25	1,8,15,22,29	6,13,20,27	3,17,	1,15,29
SZKŁO		14	11	8	6	3	1

UWAGA! Prosimy o wystawianie odpadów w dniu wywozu do godziny 6.00 rano.

***przedstawione terminy odbioru odpadów tworzyw sztucznych i szkła wskazują, że tego typu odpady odbierane będą nie rzadziej niż co dwa tygodnie lub miesiąc. W uzasadnionych przypadkach, w uzgodnieniu z Operatorem systemu, jest możliwość zwiększenia częstotliwości odbioru tego typu odpadów z danej nieruchomości.**

eprasa.pl c40fd695a7

Mikołaj odwiedził dzieci w Przewornie

PRZEWORNO

W sobotnie popołudnie, 4 stycznia, w Gminnym Ośrodku Kultury w Przewornie odbyła się zabawa choinkowa. Jej organizatorami byli pracownicy GOK-u, sołtys i rada sołecka. Frekwencja jak zawsze dopisała, na imprezę przyszło ponad 100 najmłodszych mieszkańców wsi ze swoimi rodzicami i opiekunami.

Co ciekawe, zabawa miała nieco innych charakter niż zwykle. Dzieci zabawiali panie z rady sołeckiej, didżej Janek, sołtys, pracownicy GOK, a nawet wójt. - *Najmłodsi bardzo chętnie angażowali się w gry, konkursy i zabawy* - mówi Maria Urbańczyk, przewodnicząca rady sołeckiej. - *Z maluchami tańczyłyśmy nie tylko my, ale również sołtys i wójt. Dzieci prosiły do zabawy również swoich rodziców. Oczywiście, na imprezie nie zabrakło poczęstunku, oprócz słodyczy i napoi był popcorn.*

W sumie było przygotowanych dla najmłodszych 130 paczek, które ufundował Urząd Gminy w Przewornie. Dodatkowo rodzice przynieśli jeszcze 7 podarunków, które milusińskim również wręczył św. Mikołaj. Prezenty, które nie były odebrane podczas zabawy choinkowej, będą dzieciom dostarczone osobiście przez organizatorów.

Sołtys i rada sołecka, serdecznie dziękują za zaangażowanie w przygotowanie zabawy choinkowej pracownikom GOK-u z p.o. dyrektor placówki na czele.

Wojciech Cerkowniak

OGRODZENIA
SPRZEDAŻ ▪ MONTAŻ ▪ DYSTRYBUCJA
KAROLINA ŚWIAT OGRODZEŃ
pomoc w doborze ogrodzenia bezpłatna wycena
▸ siatka pleciona
▸ siatka plastikowa
▸ siatki zgrzewane WOLIERY
▸ panele ▸ słupki ▸ bramy ▸ furtki
▸ akcesoria do montażu siatki:
(napinacze, druty, opaski, pręty napinające, słupki itp.)
F.B.H.U. KAROLINA Katarzyna Kaim
BRODZISZÓW 9A
57-200 Ząbkowice Śląskie
tel. 667 222 032, 667 222 031
POSIADAMY WŁASNY TRANSPORT
ZNAJDZIESZ NAS NA ALLEGRO POD NICKIEM: "kamikasia"
e-mail: ogrodzenia001@interia.pl

OKNOPLAST
DOBIERAJ PRODUKTY.
OBNIŻAJ CENY.
* Promocja obowiązuje 4.11.2019-15.12.2019 r.
Regulamin promocji dostępny na www.oknoplast.com.pl
www.oknoplast.com.pl
NAJWIĘKSZA PROMOCJA W ROKU*
BAXPOL
Partner Handlowy OKNOPLAST
Strzelin, ul. Targowa 25
tel. 71 39 23 528

eprasa.pl c40fd695a7

Nie wszyscy kupcy z uznaniem wypowiadają się o organizacji sprzedaży

Jak handluje się na targu w Strzelinie?

STRZELIN

Są dwa dni w tygodniu, kiedy niemal wszyscy obowiązkowo (!) wybieramy się na targ. Tak przynajmniej było kilka lat temu. A jak jest dziś? Tym razem spytaliśmy handlowców ze straganów na targu.

Od kilku lat Strzelin chlubi się nowoczesnym targiem. Szerokie alejki, zadaszone stoiska wydają się być idealnym miejscem do handlu. - *Do Strzelina na targ przyjeżdżam od pięciu, może sześciu lat* – powiedziała pani Agata. - *Handlowałam różnym asortymentem, a teraz sprzedaję oryginalne góralskie kapcie. Pochodzę z Nowego Sącza. Zaopatruję się tylko u sprawdzonych producentów, dlatego wiem, że kapcie kupione u mnie są dobrej jakości i, co najważniejsze, wprost z polskich gór. Myślę, ze kupujący są również zadowoleni, bo przychodzą i kupują. Teraz, przed świętami, sprzedaję więcej bo wiadomo, że ciepłe góralskie kapcie, to wspaniały prezent pod choinkę* – z uśmiechem dodała nasza rozmówczyni.

Targ, to jednak nie tylko tzw. odzieżówka, ale również warzywa, owoce i inne produkty spożywcze. - *Na targu w Strzelinie sprzedaję już od 30 lat* – powiedziała pani Maria. - *Stałam w trzech różnych miejscach, a teraz jestem tutaj. Dobrze mi się handluje, mam stałych klientów. Dbam, żeby warzywa były świeże i najwyższej jakości. Teraz, wiadomo jak to przed świętami, idzie dużo buraków, czosnku i ziemniaków. Patrząc z mojego punktu widzenia, to opłata targowa jest za wysoka. Na warzywach nie można zarobić tyle, ile na innym asortymencie. Jednak lubię to, co robię i będę handlowała na targu dopóki zdrowie pozwoli. Nieważne czy zarobię więcej, czy mniej. Lubię rozmawiać z ludźmi, lubię to, co robię* – przyznała pani Maria.

Pan Zbyszek z żoną Jolantą handlują w Strzelinie pościelą

Naszym trzecim rozmówcą był pan Zbyszek. - *Przyjeżdżamy z żoną do Strzelina na targ od 20 lat. Na początku handlowaliśmy zabawkami, potem papciami i skarpetami, a teraz oferujemy pościel, czyli kołdry, poduszki, prześcieradła itd. Oferujemy towar po bardzo przystępnych cenach i może dlatego cały czas mamy klientów. Poduszka kosztuje ok. 30 zł, tak że po dwóch, trzech latach zamiast odświeżać ją, można kupić nową. Zmienia się również moda, można więc zmienić prześcieradła i poszewki na nowszy wzór* – wyjaśnił nasz rozmówca.

Pani Maria lubi to, co robi i przyjeżdża na targ w Strzelinie już od 30 lat

Pani Agata pochodzi z Nowego Sącza i oferuje m.in. oryginalne góralskie kapcie

Większość naszych rozmówców była zadowolona z warunków i organizacji handlu na strzelińskim targowisku. Jednak nie wszyscy. Głosy krytyczne dotyczyły zwłaszcza za wąskich stanowisk i przemieszaniu branż tak, że kupujący muszą czasami długo szukać potrzebnego asortymentu.

Jacek Sobko

eprasa.pl c40fd695a7

42. EUROPEJSKIE SPOTKANIE MŁODYCH TAIZE WROCŁAW - STRZELIN

Te kilka dni odmieni oblicze Strzelina...

STRZELIN

42. Europejskie Spotkanie Młodych Taize, które w tym roku odbyło się we Wrocławiu, pozostawiło niezatarty ślad duchowy również wśród strzelinian. Zdaniem organizatorów, te kilka dni odmieni nasze miasto i całą Polskę.

Od 28 grudnia do 1 stycznia gościliśmy w mieście i gminie Strzelin 111 pielgrzymów. Dla organizatorów było to nie lada wyzwanie, ale stanęli na wysokości zadania. - *Pielgrzymi, którzy do nas przyjechali, pochodzili z Niemiec, Francji, Ukrainy, Chorwacji, Włoch i oczywiście Polski* - mówi Wiktoria Drużga, główny koordynator Europejskiego Spotkania Młodych Taize w Strzelinie. - *Największą grupę stanowili Polacy. 28 grudnia pielgrzymi przyjechali do Wrocławia, skąd 111 osób trafiło do naszej gminy, w której ugościło ich 39 rodzin. Przywitaliśmy ich w hali sportowej Publicznej Szkoły Podstawowej nr 3 w Strzelinie, tu zarejestrowaliśmy i dokonaliśmy przydziału zakwaterowania. Pomagało w tym około 30 chętnych wolontariuszy, m. in. uczniów Liceum Ogólnokształcącego i Technikum, którzy przyprowadzali pielgrzymów z dworca kolejowego do szkoły i odprowadzali do miejsca noclegowego.*

- Kwaterunek był w domach rodzin, które wcześniej się na to zdecydowały - dodaje wolontariuszka Hanna Prorok. – *O miejscu zamieszkania pielgrzymi dowiedzieli się dopiero po przyjeździe, czyli 28 grudnia. Większość pozostała we Wrocławiu, innych skierowano do mniejszych miejscowości. Oprócz mieszkańców Strzelina, chęć przyjęcia pielgrzymów zgłosiło 10 rodzin z innych miejscowości gminy: Warkocza, Gęsińca, Gościęcic i Pławnej.*

Centralnym punktem ESM był Wrocław. Tu głównym miejscem modlitwy była Hala Stulecia, a także 10 wyznaczonych kościołów.

Na młodzież trzeba liczyć...

Pielgrzymi przyjechali do Strzelina trzema pociągami. - *Od godz. 12:50 staliśmy z mężem na balkonie i czekaliśmy, kiedy do nas przyjdą* - mówi wolontariuszka Lila Sobok. - *Przyjmowaliśmy pielgrzymów już po raz trzeci. Jak zobaczyłam z balkonu, że idzie grupa, to im pomachaliśmy, a oni się ucieszyli, że nie muszą już szukać naszego mieszkania. Chciało mi się płakać ze wzruszenia. Na młodzież trzeba liczyć, od niej przecież zależy nasza przyszłość.*

Pielgrzymi mieli zapewnione śniadania u rodzin goszczących, a 1 stycznia także wspólny obiad. Suchy prowiant był dla nich wydawany we Wrocławiu.

- *Warto dodać, że w niedzielę, 29 grudnia, o godz. 9:00 w Strzelinie odprawiona była dla pielgrzymów Msza Św.* - mówi dalej Wiktoria Drużga. - *Miała charakter międzynarodowy. Czytania były w języku niemieckim i angielskim. W asystę włączył się chór parafialny, odśpiewując kolędy i pieśni w języku łacińskim. W poniedziałek i wtorek w naszym kościele odbyły się modlitwy poranne, a w hali sportowej „trójki" spotkania dyskusyjne w małych grupach. Mówiąc w skrócie, pielgrzymi zakwaterowani w naszej gminie przedpołudnia spędzali u nas, a popołudnia we Wrocławiu.*

- *Mimo że angażowaliśmy się jako wolontariusze, znaleźliśmy czas, aby razem z pielgrzymami przeżywać modlitwę* - wtrąca wolontariusz Karol Lejczak. - *Ona otwierała nasze dusze i serca na Pana Boga.*

- *Od pielgrzymów, których średnia wieku wynosiła 19 lat, uczyliśmy się otwartości i szczerości* - dodaje Wanda Misiewicz. - *Serce się radowało, że wiara kwitnie wśród młodych.*

Wolontariusze, z którymi rozmawialiśmy na temat organizacji ESP Taize w Strzelinie. Od prawej na zdjęciu: Lila Sobok, Hanna Prorok, Weronika Małek, Karol Lejczak, Wiktoria Drużga i Wanda Misiewicz

Noc sylwestrowa, czyli Święto Narodów...

W noc sylwestrową pielgrzymi mogli uczestniczyć w czuwaniu modlitewnym. - *O godz. 23:00 w naszym kościele wspólnie modliliśmy się o pokój na świecie oraz za prześladowane państwa i narody* - mówi Karol Lejczak. - *Przed godz. 24:00 przeszliśmy z kościoła do hali w szkole nr 3. Tam rozpoczęła się druga część celebrowania Nowego Roku, czyli Święto Narodów. Poszczególne grupy narodowościowe miały wtedy możliwość zaprezentowania swoich tańców i śpiewów. Całą zabawę zaczęliśmy jednak naszym polskim polonezem.*

- *W noc sylwestrową odwiedziła nas pani burmistrz* - dodaje Wiktoria Drużga. – *Oficjalnie przywitała pielgrzymów, opowiedziała pokrótce o historii naszego miasta, a także złożyła wszystkim zgromadzonym noworoczne życzenia. Wypowiedź tę na język angielski przetłumaczyła wolontariuszka Hanna Prorok. Była z nami również obecna dyrektor Publicznej Szkoły Podstawowej nr 3, pani Teresa Okołotowicz.*

- *W holu szkoły widniało też przesłanie, aby być wiernym Bogu, Krzyżowi i Ewangelii* - podkreśla wolontariuszka Wanda Misiewicz. – *Był przy tym umieszczony wizerunek Matki Boskiej Częstochowskiej i obraz Pana Jezusa. Na górze był napis „Szczęśliwego Nowego Roku 2020".*

Zabawę sylwestrową rozpoczęto polskim polonezem

Mieszkańcy Strzelina przygotowali dla pielgrzymów wypieki, koreczki i kanapeczki na czas sylwestrowego świętowania

Amatorski chór okazał się profesjonalny

Podczas ESM w Strzelinie wolontariuszka Lila Sobok założyła amatorski chór, składający się z samych pielgrzymów, który ostatecznie okazał się profesjonalny. - *W grudniu zawsze są przygotowania do świąt, a tu jeszcze Taize...* - dodaje Lila Sobok. - *Na pierwszym spotkaniu z wolontariuszką Viktorią z Ukrainy, odpowiedzialną za naszą parafię, zdecydowałam się na prowadzenie scholki. Podczas niedzielnej Mszy Św. śpiewałam sama. Po Eucharystii wyszło jednak, że są inni chętni do śpiewu. I tak zebrała się 10-osobowa grupa, w której mieliśmy jednego Niemca. Dlatego mogę powiedzieć, że schola była międzynarodowa* - śmieje się Lila Sobok.

Te kilka dni odmieni Strzelin i Polskę...

Podczas spotkań przedpołudniowych w Strzelinie wygłaszane były świadectwa. – *Państwo Prorok powiedzieli piękne świadectwo* - kontynuuje Wanda Misiewicz. - *Mówili o swoim nawróceniu i bliskości Boga. Usłyszeliśmy także od Łukasza Krzysztofczyka o Stowarzyszeniu Gramy o Życie. Wszystkie słowa również były tłumaczone przez wolontariuszkę Hannę Prorok.*

- *Wierzę, że tych kilka przeżytych wspólnie dni odmieni Kościół w Polsce i w Strzelinie* - dodaje pani Wanda. - *Być może osoby letnie będą teraz bardziej kochały Boga. Wierzymy, że to wydarzenie scali nas, Polaków, i pozwoli doświadczyć otwarcia się na drugiego człowieka. Umocni katolicką Polskę, która jest bastionem wiary w świecie. Takiej postawy uczył nas założyciel wspólnoty Taize, brat Roger.*

Trzeba dodać, że 18 stycznia br. we wrocławskiej katedrze odbędzie się ostatnia wspólna modlitwa Taize, podsumowująca całe wydarzenie, a kolejne Europejskie Spotkanie Młodych będzie we Włoszech w Turynie.

Zadanie wykonaliśmy na szóstkę

- *Prace nad Europejskim Spotkaniem Młodych we Wrocławiu trwały cały rok* - przypomina Wanda Misiewicz. – *Koordynowali je bracia z Taize, którzy już we wrześniu przyjechali w tym celu do Wrocławia. Na ponad miesiąc przed przyjazdem pielgrzymów w czasie niedzielnych Mszy Św. w naszych dwóch parafiach pw. Podwyższenia Krzyża Św. oraz pw. Matki Chrystusa i św. Jana Apostoła i Ewangelisty z wolontariuszami informowali wiernych i zachęcali do otwarcia naszych serc i drzwi domów. Sądzę, że zadanie to wykonaliśmy na szóstkę.*

dokończenie na stronie 21

eprasa.pl c40fd695a7

dokończenie ze strony 20

Dlatego wielkie podziękowania należą się pani Dorocie Pawnuk, burmistrz Strzelina, księdzu dziekanowi Andrzejowi Porębnemu - naszemu proboszczowi oraz proboszczowi Stanisławowi Fertale, wikarym: ks. Wiesławowi Wawrzynów, ks. Przemysławowi Paruchowi i ks. Adamowi Bilskiemu, a także służbie liturgicznej ołtarza, szczególnie Karolowi Lejczakowi. W organizację spotkania Taize w Strzelinie zaangażowały się również osoby znające języki obce, m.in. Aniela Lesińska, Irena Dobrowolska, a także Weronika Małek, Hanna Prorok, Justyna Białobrzeska, Katarzyna Harhala i Wiktoria Drużga. Dzięki ich pomocy zniwelowana została bariera językowa.

- Burmistrz Strzelina w imieniu gminy pokryła koszty pamiątkowych upominków dla pielgrzymów - mówi dalej Wanda Misiewicz. - *W torebkach z herbem Strzelina znalazły się m.in. porcelanowe kubki z panoramą miasta oraz pocztówki, które mogą przyczynić się do promocji naszego miasta poza granicami Polski. Ks. proboszcz dołożył się do tych podarunków, ofiarując pielgrzymom kalendarze z widokiem kościoła. Dodam, że mogliśmy też liczyć na nasz urząd w innych kwestiach, np. dofinansowania na jednorazowe naczynia. Sponsorami były także: Piekarnia Muszyński ze Szczawina, Zakład piekarsko-ciastkarski Frejkur & Frejkur, Hurtownia owoców i warzyw przy ul. Staromiejskiej, Hurtownia art. spożywczych Sonex, Pizzeria u Buka, pan Baryła, pani Agnieszka Czembor z rodziną oraz rodzina z Gościęcic. Byliśmy również zaskoczeni, że mieszkańcy Strzelina przygotowali cudowne wypieki, koreczki i kanapeczki na czas sylwestrowego świętowania. Trzeba też podziękować grupie parafialnej Emmanuel oraz Czesławie i Monice Hrobak, które wsparli nas finansowo.*

Pielgrzymi, zakwaterowani w naszej gminie, przedpołudnia spędzali m.in. na modlitwie w kościele

W hali sportowej Publicznej Szkoły Podstawowej nr 3 w Strzelinie dokonano rejestracji i przydziału zakwaterowania pielgrzymów

Mieszkańcy Strzelina dbali o to, aby uczestnicy ESM nie byli głodni

Wielkie podziękowania należą się także komendantowi policji i jego zastępcy. Kiedy modliliśmy się, patrole czuwały nad naszym bezpieczeństwem. Bóg zapłać wszystkim rodzinom goszczącym, strzelińskim wolontariuszom oraz pracownikom administracyjnym szkoły, zwłaszcza paniom sprzątającym i szatniarce. Każdego sponsora i zaangażowanego w pomoc nie sposób wymienić, dlatego raz jeszcze wszystkim za wszystko z całego serca dziękujemy. Bez waszego zaangażowania nie byłoby naszego wspólnego sukcesu polskiej serdecznej otwartości i gościnności - kończy Wanda Misiewicz.

Wojciech Cerkowniak
Fotografie udostępniła Wiktoria Dzużga

Mieszkańcy Strzelina, m.in. państwo Marasowie, chętnie integrowali się z pielgrzymami

Fanty mile widziane

PRZEWORNO

W niedzielę, 12 stycznia, o godz. 16.00 w Gminnym Ośrodku Kultury w Przewornie rozpocznie się Spotkanie Noworoczne. Impreza przede wszystkim będzie miała charakter zabawy tanecznej, ale nie zabraknie też niespodzianek. W programie przewidziano występ zespołu „Przewornianie", a także licytację na rzecz Wielkiej Orkiestry Świątecznej Pomocy. Dlatego też organizatorzy zachęcają wszystkich ludzi dobrej woli, aby przynosili do GOK fanty, które będzie można kupić w ramach wspomnianej licytacji.

Podczas Spotkania Noworocznego nie zabraknie gorącej kolacji, a także zimnych napojów, ciast, owoców i gorącej kawy oraz herbaty. Wstęp na zabawę 25 zł od osoby. Zapisy będą przyjmowane do 9 stycznia. Organizatorami imprezy są rada sołecka, sołtys i GOK.

(IW)

Orszak Trzech Króli w Przewornie

Tradycyjnie w orszaku w Przewornie uczestniczyło bardzo dużo mieszkańców

PRZEWORNO

W poniedziałek, 6 stycznia, polskie wsie i miasta przemierzały Orszaki Trzech Króli. Nie inaczej było w Przewornie. Inscenizacja z tej okazji rozpoczęła się już pod koniec Mszy św. Panie z chóru „Przewornianie" odegrały okolicznościową scenkę. Z kościoła, śpiewając kolędy, wierni przemaszerowali w orszaku pod stajenkę do centrum wsi. Tam pastuszkowie, a potem trzej królowie złożyli Bożej Dziecinie pokłon i dary. Na koniec ks. proboszcz Tomasz Błaszczyk udzielił zgromadzonym błogosławieństwa.

Z kościoła parafialnego wierni przeszli orszakiem pod stajenkę Bożonarodzeniową w centrum wsi

W tym roku Orszak Trzech Króli przygotowali seniorzy z chóru „Przewornianie", którym na organach, a potem akordeonie akompaniował Mariusz Michułka. Pomysł inscenizacji zrodził się stosunkowo niedawno, bo pod koniec grudnia ub.r. w czasie Gminnej Wigilii.

Wojciech Cerkowniak

W tym roku Orszak Trzech Króli przygotowali seniorzy z chóru „Przewornianie"

eprasa.pl c40fd695a7

Nikomu nic w życiu nie ukradłem i nikogo nigdy nie namawiałem do kradzieży...

URZĄD GMINY W BOROWIE MA STATUS POKRZYWDZONEGO...

BORÓW

Dwie urzędniczki z Urzędu Gminy w Borowie pobierały podatek rolny, mimo że nie miały do tego żadnych uprawnień. Pieniądze nie trafiały do kasy gminy, bo kobiety fałszowały kwitariusze i manipulowały w systemie informatycznym urzędu. W sprawie czują się poszkodowani rolnicy, którzy otrzymali teraz wezwanie do zapłacenia zaległego podatku za okres 5 lat. Pod koniec listopada 2019r. wójt gminy Borów zawiadomił o procederze Prokuraturę Rejonową w Strzelinie. O nieuczciwych praktykach i wynikłych z niego konsekwencjach rozmawiamy z wójtem Waldemarem Grochowskim.

Niektórzy rolnicy, z którymi rozmawialiśmy twierdzą, że wpłacali w Urzędzie Gminy Borów podatek. Otrzymywali od urzędniczki pokwitowanie z pieczęcią urzędu. I tak było przynajmniej przez ostatnie 5 lat. Teraz otrzymali nakazy i muszą jeszcze raz zapłacić ten podatek. Rolnicy są tym oburzeni i pytają, dlaczego mają płacić za „błędy" urzędników?

- Mówiłem na ten temat podczas ostatniej sesji rady gminy, cytując artykuł 60 § 1 Ordynacji podatkowej, który mówi w jaki sposób dokonywać wpłat. Ponadto, każda decyzja wymiarowa jest opatrzona klauzulą, mówiącą, gdzie należy dokonać wpłaty - albo na konto gminy, które jest podane albo u inkasentów, którymi zgodnie z uchwałą są sołtysi. Ta wiedza jest powszechnie znana i stosują się do niej praktycznie wszyscy podatnicy. Osoby, które wpłacały należny podatek w sposób inny niż określony w decyzji wymiarowej, czyniły to na własne ryzyko.

Dla większości podatników, w tym przypadku grupy rolników, urząd to instytucja zaufania społecznego, a otrzymane pokwitowanie to „rzecz święta". Jak więc mogło dojść do sytuacji takich nadużyć finansowych?

- Dlaczego ci podatnicy, jak twierdzą, regulowali swoje zobowiązania podatkowe u jednej z urzędniczek , a nie na rachunek gminy lub u sołtysów, nie wiem. Na to pytanie nie jestem w stanie odpowiedzieć. Wyjaśni to postępowanie prowadzone przez Prokuraturę Rejonową w Strzelinie. Byłem przesłuchiwany w Prokuraturze w charakterze zgłaszającego zawiadomienie o przestępstwie i jako świadek. Nasza Gmina ma status pokrzywdzonego w sprawie.

Skoro jedna z nieuczciwych urzędniczek najprawdopodobniej przyznała się do winy, i to na piśmie, to dlaczego urząd zmusza rolników do uregulowania podatków za okres 5 lat, które już raz zapłacili?

- Z tego, co wiem, przynajmniej część wspomnianych rolników korzysta z profesjonalnej pomocy prawnej. I na pewno im też wytłumaczono, że należyta zapłata podatku jest po stronie podatnika, który powinien to uczynić zgodnie z przepisami. Ordynacja podatkowa nakazuje mnie i urzędowi określone działania. Dlatego musieliśmy wystąpić do grupy rolników z nakazami zapłaty należnego podatku. Zrobiliśmy to, co jest naszym obowiązkiem.

Czy rolnicy mogą liczyć na to, że spłata zaległości, która powstała wskutek nieuczciwej praktyki, będzie odroczona?

- To zależy od kroków podjętych przez podatników. To im przysługują, zgodnie z postępowaniem egzekucyjnym, określone działania, które muszą podjąć.

Czas zwłoki z płatnością może potrwać do momentu rozstrzygnięcia sprawy przez sąd?

- Nie ma takiej możliwości.

Dla grupy rolników, o której rozmawiamy, jednorazowa zapłata podatku za okres 5 lat może być ciosem, po którym się nie podniosą. To może doprowadzić nawet do bankructwa wielu gospodarstw rolnych. Jeśli ktoś rocznie płacił 100 tys. zł, to za 5 lat musi zapłacić 500 tys. zł, co jest dla wielu sumą niewyobrażalną.

- Mówiłem już na ostatniej sesji, że można się ze mną spotkać i rozmawiać. Podatnikom przysługują przewidziane przepisami prawa możliwości, z których mogą w określonych przypadkach skorzystać. Powiem jednak, że podatki należne od żadnej z tych osób nie wynosiły rocznie aż 100 tys. zł, lecz były mniejsze.

Można to rozumieć jako dobrą wolę w kwestii polubownego załatwienia sprawy?

- Ja po prostu tu jestem i można ze mną rozmawiać. Jak do tej pory, od ostatniej sesji, nikt do mnie się nie zgłosił. Możliwości polubownego załatwienia sprawy wynikają z obowiązujących przepisów prawa.

Proceder nieuczciwego pobierania podatku rolnego trwał wiele lat. Jak to możliwe, że tak długo sprawa była w urzędzie niezauważona? Tylko dwóch poszkodowanych twierdzi, że kwartalnie płacili około 150 tys. zł, co rocznie daje 600 tys. zł. Sumy są więc znaczne i nikt na to nie zwrócił uwagi?

- Powiem tylko tyle, nieprawdą jest, że były to aż tak duże kwoty. Było to średnio około 160 tys. zł rocznie, ale łącznie od wszystkich podatników. O tym zresztą mówił na ostatniej sesji skarbnik gminy.

Jeszcze raz zapytam, a jak można było przez tak długi czas sprawy nie zauważyć?

Wójt Borowa Waldemar Grochowski wyjaśnia, jakie kroki podjął w celu wyjaśnienia sprawy

- Po pierwsze - proceder ten dotyczył 21 podatników na ich ogólną liczbę ponad 3500. To jest około 0,6% wszystkich podatników. Po drugie – wszyscy oni nie przestali płacić podatków we właściwy sposób w jednym roku. Proceder ten był więc rozłożony w czasie. Po trzecie – nie wszystkie grunty w gminie są opodatkowane. Grunty , których właścicielem jest gmina, są zwolnione z podatku. Ponadto w trakcie roku mamy do czynienia z przesunięciami terminów zapłaty podatku (na wniosek podatnika), z umorzeniami podatku (również na wniosek podatnika) i ustawowymi ulgami związanymi z zakupem ziemi rolnej (ulga przyznawana jest na siedem lat i w tym okresie jej wysokość ulega zmianom). Również należy zauważyć, że cena kwintala żyta zmienia się co roku, a we wcześniejszych latach potrafiła wzrosnąć o 100% albo zmaleć o 50%. Jak widać, mamy tu do czynienia z wieloma zmiennymi. Proceder ten polegał na manipulowaniu danymi do planowania budżetu, które nie są stałe. Manipulowanie danymi ułatwiał też różnoraki sposób wpłat podatku rolnego - pobieranie pieniędzy przez inkasentów, czyli sołtysów i wpłaty na konto bankowe gminy. Dużo bardziej przejrzysty jest jednorodny system wpłat na konto bankowe.

Należy także pamiętać, że mieliśmy tu do czynienia z przestępczymi działaniami, które polegały na celowym i nierzetelnym gromadzeniu materiałów i informacji podatkowych, a także nieuprawnionymi i niezgodnymi z prawdą księgowaniami odpisów i wpłat zobowiązań. Kiedy sprawdzałem regulowanie zobowiązań podatkowych przez niektórych podatników, to sfałszowane zapisy na kartotekach (o czym wiemy dzisiaj) wskazywały, że ci, o których pan mówi, zawsze i wszystko mieli uregulowane. Tylko w rzeczywistości do gminy nie wpływały ich wpłaty. Oprócz wydruków z systemu informatycznego, osoby, których działań dotyczy postępowanie karne, przedstawiały mi dokumenty w formie pisemnej, wskazujące, że podatki są regulowane przez podatników z tej grupy. Dlatego kontrole nie wykrywały nieprawidłowości.

Dodam, że w międzyczasie mieliśmy kontrolę Urzędu Kontroli Skarbowej i kilka kontroli Regionalnej Izby Obrachunkowej, gdzie wymiar i wpływy z podatków były sprawdzane jako rzecz podstawowa i kontrole te nie wykazały uchybień i nieprawidłowości w tym zakresie.

Czy Pana zdaniem grupa poszkodowanych rolników miała świadomość, że wpłacała podatek rolny niezgodnie z art. 60 § 1 Ordynacji podatkowej?

- Nie wiem. To nie jest pytanie do mnie. Wypowiedz pani prokurator rejonowej, którą zamieściła wasza gazeta, wskazuje, że w śledztwie będą badane różne wątki.

Ale rolnicy otrzymywali pokwitowania, na których były pieczątki Urzędu Gminy w Borowie.

- Nie były to kwitariusze z naszego urzędu. U nas są one traktowane jako druki ścisłego zarachowania i przy wszystkich inwentaryzacjach ich stan się zgadzał. Z tego, co wiem, takie kwitariusze może nabyć każdy. Również pieczątkę można podrobić. Wyjaśni to postępowanie prokuratury.

Jeden z rolników starał się w roku 2017 o kredyt. Otrzymał wówczas z gminy pismo, podpisane przez urzędnika z upoważnienia wójta, że nie zalega z podatkiem. Tymczasem teraz nagle okazuje się, że jednak zalega i to od roku 2015. Jak to możliwe?

- W zakresie obowiązków jednej z tych pań było wystawianie zaświadczeń o niezaleganiu z podatkiem rolnym.

A co w sytuacji, gdy sąd uzna, że rolnicy, mimo cytowanej przez Pana Ordynacji podatkowej, właściwie rozliczyli się z

Dokończenie na str. obok

eprasa.pl c40fd695a7

podatku rolnego. Przecież czasu się nie cofnie i jeżeli nawet gmina odda rolnikom niesłusznie pobrany drugi raz podatek, to perturbacji finansowych, jakie ta decyzja spowoduje, już się nie cofnie.

- Po pierwsze, jeśli sąd stwierdzi, że rolnicy byli pokrzywdzeni, to nie gmina ich pokrzywdziła. Jeśli dojdzie do orzeczenia winy przez sąd, to przysługuje tym rolnikom roszczenie w stosunku do osoby czy osób uznanych za winne. I z takimi roszczeniami mogą już oni występować na etapie procesu karnego.

W potocznym rozumieniu urzędnik to przedstawiciel gminy i urzędu, w którym pracuje.

- Myślę, że z racji wykonywanego zawodu nie wynika czy ktoś jest uczciwy, czy nie. Jeszcze raz przypomnę, że każda decyzja o wymiarze podatku zawiera informację, w jaki sposób należy go zapłacić.

Sprawa nieuczciwego procederu nie ujrzała światła dziennego przypadkowo. Wykrył ją jeden z pracowników Urzędu Gminy w Borowie?

- Tak, pan skarbnik z osobą, która zajmuje się w urzędzie kontrolami.

Stało się to po odejściu wspomnianej urzędniczki na emeryturę?

- Tak, choć nie od razu, bo trzeba było zweryfikować kilka rzeczy. Nie wolno przecież oskarżeń rzucać bezpodstawnie. Poza tym należało postępować dyskretnie, aby nie doszło do niszczenia i zacierania dowodów.

A jak konkretnie zorientowano się, że były nieprawidłowości w wymiarze podatku rolnego?

- Pojawił się znaczący przyrost w planowanych wpływach.

Czy ma Pan sobie w tej sprawie coś do zarzucenia, czy można było zrobić coś, aby do tych nieprawidłowości nie doszło?

- Pewnie można było, np. wcześniej wprowadzić system opłat podatku tylko na konto bankowe, do czego będę teraz namawiał. Niektóre rachunki dziś płacimy tylko przez bank lub pocztę. Niemniej trzeba mieć świadomość, że decyzja o płaceniu podatku tylko poprzez rachunek bankowy, spotkałaby się wówczas i pewnie spotka się i teraz, z krytyką części podatników. W tej konkretnej sprawie nie mamy do czynienia z nieprawidłowościami ze strony urzędu. Mamy do czynienia z podejrzeniem popełnienia przestępstwa.

Czy chciałby Pan jeszcze coś do tej sprawy dodać?

- Nie mam w tej sprawie nic do ukrycia. Osobiście zgłosiłem sprawę na prokuraturę. Nikomu nic w życiu nie ukradłem i nikogo nigdy nie namawiałem do kradzieży ani działań niezgodnych z prawem. Jestem zdeterminowany, aby sprawę wyjaśnić do końca. Od osób odpowiedzialnych za zaistniałą sytuację będziemy dochodzić naprawienia wyrządzonej gminie szkody.

Składając zawiadomienie do prokuratury, miałem świadomość, że „politycznie" działa to na moją niekorzyść. Jednak w tym wszystkim nie chodzi o moje dobre samopoczucie, ale o interes gminy i jej mieszkańców, bo tak naprawdę to my wszyscy zostaliśmy okradzeni.

Apeluję również do wszystkich, którzy to czynią, o nieprzekazywanie nieprawdziwych informacji w stosunku do pracowników gminy. Tak jak nie ma u nas przyzwolenia na kradzież, tak samo nie ma przyzwolenia na obrażanie pracowników samorządowych. Nie dziwię się, że zaistniała sytuacja budzi bardzo emocjonalne reakcje. Krytyka jest uprawniona, nie ma jednak miejsca na pomówienia i hejt w internecie.

Kończąc, chciałbym powiedzieć, że w tej sprawie jest już prowadzone postępowanie przygotowawcze przez Prokuraturę Rejonową w Strzelinie i udzielając tego wywiadu musiałem mieć na uwadze zapisy art. 241$1 kodeksu karnego i dobro prowadzonego śledztwa.

Dziękuję za rozmowę.

Wojciech Cerkowniak

Czy będą musieli zapłacić dwa razy ten sam podatek?

Rolnicy czują się ukarani

BORÓW

Do opisanej wyżej afery podatkowej odnieśli się rolnicy, którzy czują się pokrzywdzeni. Podczas spotkania z czterema gospodarzami z gminy Borów usłyszeliśmy, jak to wyglądało z ich strony.

- *Szóstego grudnia otrzymaliśmy z gminy Borów „prezent" w postaci upomnienia za pięć lat niepłacenia podatku rolnego* – mówi pan Mieczysław, rolnik z Świnobrodu. - *Kiedy to pismo dostaliśmy, to się nam nogi ugięły. Poodnajdywałem więc dowody wpłat za ostatnie 5 lat i wraz z synem pojechaliśmy do wójta, by dowiedzieć się o co chodzi i wyjaśnić to nieporozumienie. Usłyszeliśmy od niego, że przez 5 lat nie płaciliśmy podatku. Kiedy pokazaliśmy mu dokumenty, z datami i pieczęciami, zapytał się czy może sobie zapalić, a później, czy może to, co przynieśliśmy, skserować* – relacjonuje rolnik. - *A przecież przez te 5 lat nie przyszło do nas z gminy żadne upomnienie, że zalegamy z jakimkolwiek podatkiem. Na nakazach płatniczych na kolejne lata nigdy nie było napisane, że mamy jakiś zaległy podatek z poprzedniego roku. Mam nieruchomości również na terenie Wiązowa. Tam, jak się spóźnię z ratami, to od razu przychodzi upomnienie. Tu w Borowie niczego takiego nie było. Usłyszeliśmy też od niego, że podatek wpłaca się na konto bankowe lub u inkasenta. A ja mu mówię, że przecież u pani od finansów, pod dachem gminy, płaciłem pieniądze, to komu płaciłem...? Przecież jeżeli urzędniczka coś zabrała, to nie mnie, tylko wójtowi* - mówi pan Mieczysław. - *Dlaczego zatem jesteśmy oskarżeni my, rolnicy, a nie urzędnicy gminy?* – pyta inny rolnik, pan Stanisław. - *Czy przez takie wydarzenia w gminie mamy powtórnie zapłacić podatek?*

O zaległościach podatkowych, listem poleconym, są też informowani rolnicy z gminy Strzelin. Co zatem było przyczyną, że rolnicy z Borowa przez kilka lat nie byli informowani o niby zaległym podatku? - *To jest dla mnie zastanawiające* – mówi pan Stanisław.

Jeden z naszych rozmówców w roku 2017 wziął w banku w Oławie kredyt. Aby go otrzymać, musiał dostarczyć z gminy dokument, że nie zalega z płaceniem podatków i taki dokument urząd mu wydał. - *A teraz okazuje się, że wtedy niby zalegam i muszę jeszcze raz płacić, i to z odsetkami* – mówi zdenerwowany rolnik. - *Dla nas urzędnik w gminie jest najwyższą instytucją. Komu mamy bardziej ufać niż urzędnikowi podatkowemu?* - pytają rolnicy.

Informacje o zaległych podatkach zostały, zdaniem rolników, przekazane do urzędów skarbowych, które z kolei zablokowały rolnikom konta.

Jeden z naszych rozmówców, rolnik ze Świnobrodu, pojechał do domu urzędniczki od finansów, która jest oskarżona o ten proceder. - *Zapytałem ją: „co pani narobiła"? Odpowiedziała mi, że wszystko ureguluje. Później pojechała do gminy, coś wpłaciła, a ja otrzymałem od niej pismo, w którym napisała, że deklaruje zwrot zagarniętych pieniędzy (pismo to rolnik pokazał naszemu dziennikarzowi – red.). Jednak jak mi powiedziała, wójt nie zgodził się by spłacała* – mówi rolnik. - *Najłatwiej pieniądze ściągnąć od rolnika* - dodaje.

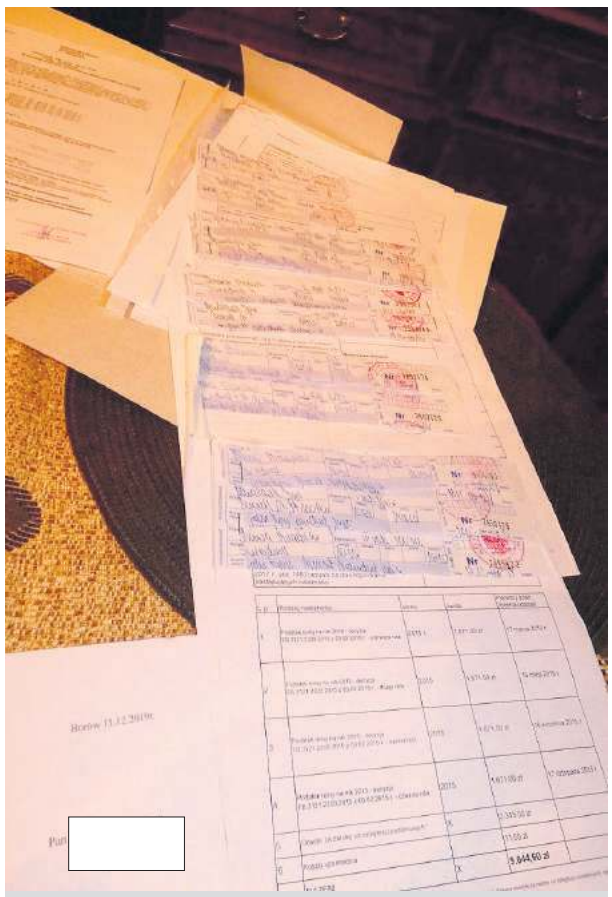

Rolnicy pokazali nam dowody wpłaty (kwitariusze) z pieczęcią, które zdaniem rolników są potwierdzeniem, że podatek zapłacili

Jak ten budżet funkcjonował?

Rolnicy dziwią się też temu, jak gmina mogła funkcjonować przez tyle lat, skoro każdego roku nie wpływało do budżetu tak dużo pieniędzy, przywłaszczanych przez urzędniczki. Jak nas poinformowali, kwartalnie mogło to być sumarycznie nawet 150 tys zł. - *Ja rocznie płacę podatek w wysokości 100 tys zł* – mówi pan Stanisław. - *U mnie jest to około 10 tys rocznie* – dodaje pan Mieczysław. *Wraz z synami za te wszystkie lata mam ponownie zapłacić ponad 500 tys. zł podatku rolnego. To nas zrujnuje* – mówi z żalem pan Stanisław. - *Są też poszkodowani rolnicy, którzy rocznie płacą ok. 200 tys. zł. Jak to możliwe, że skarbnik takiej dziury w budżecie nie zauważył... Gdzie w gminie była jakakolwiek kontrola?* - dziwią się nasi rozmówcy.

Zdaniem rolników, poszkodowanych jest około 20 osób. Uważają też, że za pracę urzędu i to, co się tam dzieje odpowiada wójt i nie może błędami obarczać rolników. - *Wygląda na to, że my jesteśmy kozłami ofiarnymi, tak jak w przysłowiu, „że kowal zawinił, a cygana powiesili". Rolnicy mają żal do gminy, że karani są ci, którzy tę gminę utrzymują, płacąc podatki.*

Rolnicy w rozmowie z nami powiedzieli, że 13 grudnia złożyli doniesienie w tej sprawie do prokuratury. Ponadto skontaktowali się z prawnikiem, który ma im doradzić, jakie kroki powinni w tej sprawie podjąć. Boją się też, że jak będą musieli jeszcze raz zapłacić podatek, to będzie to katastrofa dla ich działalności gospodarczej. - *Mamy przecież kredyty, zobowiązania i bieżącą działalność. Skąd mamy teraz wziąć takie pieniądze, by jeszcze raz zapłacić?* – pyta rolnik. - *Przecież to aż się nie chce żyć i pracować.*

Co z urzędniczkami

Zdaniem rolników, jedna z kobiet zamieszanych w aferę wystawiła swój dom na sprzedaż na portalu OLX. - Tak naprawdę to nie wiemy, kto w to jest zamieszany – mówią. Rolnicy twierdzą, że jak wpłacali pieniądze w gminie, to zawsze były w pokoju dwie urzędniczki, albo jedna z nich była w biurze tuż obok, ale drzwi zawsze były otwarte.

Jakie będą losy rolników, nieuczciwych urzędniczek i dalsze decyzje wójta dowiadywać się pewnie będziemy sukcesywnie. Idealnym wyjściem byłoby, gdyby osoby, które przywłaszczyły pieniądze, zwróciły je w całości. - *My jednak w to nie wierzymy* – podsumowują nasi rozmówcy.

***

O aferze podatkowej rozmawiamy również z wójtem. Wywiad jest na stronie obok.

Andrzej Kaczmarek

eprasa.pl c40fd695a7

Magiczny mikołajkowy wieczór

STRZELIN

W środę, 11 grudnia, w sali widowiskowej Strzelińskiego Ośrodka Kultury odbył się V już koncert mikołajkowy w wykonaniu uczniów Liceum Ogólnokształcącego im. Marii Skłodowskiej-Curie w Strzelinie. Szkoła po raz kolejny uczestniczyła w akcji „Bądźmy razem na święta".

Sala wypełniona była po brzegi. Wśród gości znaleźli się także przedstawiciele władz gminnych, powiatowych, dyrektorzy szkół i placówek oświatowych. W imieniu społeczności szkolnej podziękowano darczyńcy wspierającemu działania szkoły Wojciechowi Wąsowi, dyrektorowi naczelnemu Südzucker Polska S.A. Cukrownia Strzelin za zrozumienie potrzeb i wspieranie działalności Rady Rodziców, wręczając pamiątkową tabliczkę.

Przed koncertem dyrektor Beata Kudła wyraziła nadzieję, że koncert sprawi, iż poczujemy magię świąt i być może wykorzystamy ten czas na coś wyjątkowego lub zrobimy coś dobrego dla drugiego człowieka. – *Czasem trzeba tak niewiele, by sprawić uśmiech na twarzy drugiego człowieka* – dodała.

Dyrektor życzyła wszystkim, aby świąteczny nastrój, magia świąt i płynące z nich dobro wypełniły serca, by radość zawitała do każdego domu, a muzyka koncertu rozbrzmiewała w myślach i pozytywnie nastawiała wszystkich do życia i świata. Życzyła pięknych dni adwentowych, wypełnionych uśmiechem i duchowym przeżywaniem wyjątkowego czasu adwentu, spokojnych, radosnych Świąt Bożego Narodzenia oraz wszelkiej pomyślności w Nowym Roku.

Na scenie wystąpili: Hanna Baran, Daria Drużga, Sandra Każura, Miłosz Klemens, Luiza Krzysztofczyk, Wiktoria Łużna, Klaudia Misiewicz, Marta Misiewicz, Julia Modrzejewska, Marek Muskała, Weronika Pawłowska, Julia Rudzka, Julia Sikorska, Wiktoria Szmidt oraz Katarzyna Witek. Młodych artystów przygotowała nauczycielka Małgorzata Kozłowska-Bojda, reżyser spektaklu muzycznego i opiekun Szkolnego Klubu „Talent".

Na scenie wystąpiły m.in. Weronika Pawłowska, Hanna Baran i Luiza Krzysztofczyk (od lewej)

Młodzi artyści przygotowali wiele znanych i mniej znanych kolęd i utworów, które wprowadziły gości w świąteczny nastrój. Występy solistów nagradzano gromkimi brawami, a tuż po koncercie młodzi wykonawcy otrzymywali od widzów gratulacje.

Relację z koncertu obejrzeć można na www.lostrzelin.pl

Foto: Bartosz Kudła (KK)

Młodzi artyści wykonali utwory wymagające wielu ćwiczeń wokalnych

Uczniowie zachwycali barwą głosu i interpretacją utworów

Wręczono także stypendia za wysokie wyniki w nauce i osiągnięcia sportowe

Przed koncertem wyróżniono uczniów szkoły, którzy za swoje wyniki w nauce oraz osiągnięcia sportowe w II semestrze roku szkolnego 2018/2019 otrzymali stypendia. Wyróżnienia wręczył starosta strzeliński Marek Czerwiński wraz z dyrektor Beatą Kudłą i wicedyrektor Edytą Kramarz.

Za wysokie wyniki w nauce stypendium otrzymali: Martyna Knap – uczennica klasy III d, Bartosz Kloc – uczeń klasy III c, Aleksander Kaczmarczyk – uczeń klasy II a.

Stypendia za osiągnięcia sportowe wręczono: Alicji Skrzypeckiej - uczennicy klasy III b, Kindze Sławkowskiej – uczennicy klasy III b, Natalii Partykowskiej – uczennicy klasy III c, Paulinie Kulce – uczennicy klasy III d, Wiktorii Hutnik – uczennicy klasy III d i Michałowi Wojtowiczowi - uczniowi klasy II c.

Kolędnikom gratulujemy, a innych zachęcamy do pójścia w ich ślady

PRZEWORNO

Podczas minionych Świąt Bożego Narodzenia w naszym powiecie okazało się, że tradycja nie umarła. Mało tego, nadal kwitnie. Zwyczaj kolędowania jest ciągle żywy. I uwaga, w minioną Wigilię w domach w Przewornie gościli kolędnicy. Niestety, nie jak zwykle lokalni, ale z Kuropatnika. Z kolei w pierwszy dzień świąt Bożego Narodzenia domy w Przewornie odwiedził solo młody kolędnik z tejże wsi. Zaśpiewał i od razu dało się zauważyć, że odznacza się wyjątkowym głosem. Młodzieży z gminy Strzelin i kolędnikowi z Przeworna serdecznie i szczerze gratulujemy, ale też zachęcamy innych do pójścia w ich ślady.

(WOC)

W minioną Wigilię w domach w Przewornie gościli kolędnicy z Kuropatnika. Młodzieży serdecznie gratulujemy, ale też zachęcamy innych do pójścia w ich ślady

eprasa.pl c40fd695a7

Miejsce akcji – szpital

Tak się czasami w życiu wydarza, że jesteśmy zmuszeni zmierzyć się z tym, czego staramy się unikać jak ognia. Szpital. Miejsce, które kojarzy nam się z bólem, cierpieniem, no i oczywiście personelem szpitalnym, na temat którego krążą przeróżne, raczej niezbyt przychylne, opowieści. Zwłaszcza w odniesieniu do małych szpitali powiatowych. Kiedy człowiek leży za murami szpitala lub siedzi przy łóżku chorego członka rodziny, w jego świadomości dokonuje się jakieś przewartościowanie; liczą się jedynie dwie skrajności – życie i śmierć. Lekarze walczą o życie, a wielu pacjentów walczy ze śmiercią, która, jak sama zdołałam się przekonać, przychodzi w najmniej oczekiwanym momencie i wcale nie dotyka osoby, na której wszyscy postawili już przysłowiowy krzyżyk. Śmierć wie lepiej.

Moje nastawienie i moje spojrzenie na całą szpitalną rzeczywistość zmieniało się w ciągu kolejnych dni towarzyszenia mojej mamie w jej chorobie.

Zacznę od izby przyjęć

Najgorzej mają ludzie starzy, niedołężni, dla których spędzenie kolejnych godzin na twardym, często niezbyt sprawnym, łóżku to prawdziwa katorga. Rozumiem, że wszystko musi potrwać: kolejne badania, podanie leków, konsultacje lekarskie. Ale wystarczyłaby zwykła życzliwość i empatia personelu, żeby ten czas oczekiwania na to co dalej wydał się pacjentowi bardziej komfortowy. Niekoniecznie też jest to miejsce, gdzie pielęgniarka powinna użalać się przy ciężko chorym człowieku, którego największym w tym momencie pragnieniem jest możliwość skorzystania z toalety(a nie zacewnikowanie) i członkach jego rodziny - nad swoim losem i nad losem szpitala, balansującego na krawędzi. Dlaczego? Wydaje mi się to raczej oczywiste: cóż znaczą moje przyziemne problemy, kiedy komuś leżącemu za zielonym parawanem śmierć zagląda w oczy i jest przerażony, wpada w panikę lub zwyczajnie szuka oparcia. Trzeba być w tym miejscu niezwykle delikatnym. W wielu zakładach pracy, firmach, instytucjach nie jest idealnie, ale twierdzę, że w każdej sytuacji trzeba zachować twarz, profesjonalizm i realizować swoją misję jak najlepiej potrafimy.

Kiedy moja niemal dziewięćdziesięcioletnia matka trafiła w końcu na oddział, nie mogłam wyjść z zadziwienia, gdy położono ja na zepsutym łóżku w pozycji półsiedzącej- oczywiście „zjechała" i leżała zwinięta w kłębek na połówce łóżka, a wszyscy tłumaczyli mi, że nic się nie da zrobić, bo łóżek brakuje i w ogóle jest jak jest. Kiedy powiedziałam, że przecież mają w szpitalu konserwatora i można to jakoś załatwić, spotkałam się jedynie ze zdziwionym, a może zmieszanym, spojrzeniem.

Kolejne zdziwienie to sytuacja, gdy pielęgniarka dyżurująca pokrzykiwała na cały oddział do tych biednych starych ludzi i oczywiście ze wszystkimi była na „ty", a gdy któryś ośmielił się o coś poprosić, spotykał się z odpowiednią reprymendą. Ja również takowej doświadczyłam, gdy poinformowałam, że moja niczego nieświadoma matka wyrwała sobie wenflon i krew zalała pościel. Pani nakrzyczała na mnie: „Siedzi pani przy tym łóżku i nie umie upilnować chorej". I w tym momencie nie wytrzymałam. Powiedziałam swoje zdanie na ten temat.

Kiedy już myślałam, że skoro zaczęło się od trzęsienia ziemi jak u Hitchcocka, to teraz będzie tylko gorzej, okazało się, iż nie miałam racji.

Spotykało mnie jedno miłe zaskoczenie za drugim. O pielęgniarkach dyżurujących w kolejne dni oraz paniach salowych i innych pracujących na oddziale mogę mówić tylko dobrze. Mycie, przebieranie, karmienie, dobre słowo…. Człowiek mógł spokojnie pracować ze świadomością pozostawienia kogoś nam najbliższego w dobrych rękach. Podobnie lekarze. Mili, otwarci i naprawdę chcący pomóc. Można było bez strachu zapukać do pokoju lekarskiego i zapytać o stan chorego czy inne rzeczy. Jeżeli komuś, podobnie jak mi wcześniej, wydaje się, że stary człowiek na oddziale wewnętrznym skazany jest na powolne umieranie, to się myli. Badania, diagnoza i odpowiednio dobrane leki doprowadziły do powrotu mojej mamy, i to w całkiem niezły stanie, do domu, chociaż się nie zapowiadało.

A łóżko? Wystarczyła kreatywna zmiana pielęgniarek, które po prostu dopasowały pilota z innego i zwyczajnie opuściły zagłówek. Znalazł się także materac anty odleżynowy.

Wędrując po szpitalnym korytarzu, widziałem wiele pochylonych nad pacjentami postaci ubranych w kolorowe fartuchy i pełnych troski twarzy o różnych kolorach oczu. W wielu tych oczach widać było prawdziwą życzliwość. Na to żaden lekarz nie wystawi recepty komuś i sobie, z tym po prostu trzeba się urodzić. Nic nas nie kosztuje miły gest, dobre słowo, chwila rozmowy czy zwyczajne poklepanie po plecach, a może mieć moc uzdrawiającą.

Dziękuję każdemu lekarzowi, każdej z pielęgniarek, opiekunek, rehabilitantów i salowych z oddziału wewnętrznego naszego strzelińskiego szpitala, których stać było na takie gesty. To wy sprawiacie, że pacjenci patrzą na waszą pracę z szacunkiem. To wy sprawiacie, że ze spokojem powierzamy wam swoich najbliższych, a to dowód największego zaufania. Kiedy wybieramy jakiś zawód, musimy się liczyć z tym, iż nie zawsze będzie pięknie i na bogato.

Trzeba po prostu wykonywać swoją misję „z sercem", najlepiej jak potrafimy i przede wszystkim mieć szacunek do każdego człowieka, nawet tego nie całkiem świadomego, starego, przykutego do łóżka, patrzącego z niemym przerażeniem, czasem nadzieją, ale często też z rezygnacją na tych, których widok będzie być może ostatnim w jego życiu.

Katarzyna Olędzka

Czy wiązowskie wodociągi czeka w najbliższych latach rozwój?

Było o wodzie i alkoholu...

WIĄZÓW

Przyjęcie budżetu poprzedziła informacja burmistrza o pracy między sesjami. Później zajmowano się kolejnymi uchwałami i oddaleniem petycji fundacji. Było tez o opłatach za zajęcia pasa drogowego

Już po oddaniu do druku świątecznego wydania „Słowa Regionu" w Wiązowie odbyła się kolejna sesja tamtejszej rady. Porządek obrad zawierał dziewięć projektów uchwał. W części poświęconej informacjom przewodniczącej rady i burmistrza pojawił się wątek dotyczący artykułu w naszej gazecie. Najpierw burmistrz Jerzy Krochmalny, a później radca prawny urzędu mieli szereg uwag do treści artykułu. Zdaniem wnioskodawców w tekście dotyczącym skargi prokuratury na tzw. uchwały śmieciowe trzech gmin naszego powiatu zachowaliśmy się nierzetelnie. Na naszą niekorzyść, zdaniem radcy prawnego przemawia fakt, że nie zweryfikowaliśmy zasadności skargi prokuratury. Podobnie potraktowano opublikowanie (w całości) odpowiedzi burmistrza Krochmalnego na nasze pytania dotyczące obowiązującej w gminie Wiązów ustawy śmieciowej, wraz ze stanowiskiem prokuratury. W poprzednim wydaniu „Słowa Regionu" obszernie odnieśliśmy się do sprawy skarg publikując w pełnym brzmieniu stanowiska wszystkich zainteresowanych gmin, czyli Wiązowa, Kondratowic i Strzelina.

Burmistrz Jerzy Krochmalny i sekretarz gminy Agnieszka Puzyniak. Foto. archiwum

Część uchwałodawcza

W części uchwałodawczej radni zajmowali się przede wszystkim budżetem gminy na 2020 r. Obszerny dokument jest jedną z najważniejszych uchwał podejmowanych co roku przez radnych. Poprzedza go uchwalenie Wieloletniej Prognozy Finansowej Gminy, gdzie uwzględnia się m.in. planowane inwestycje i ich skutki finansowe. Podobnie jak w przypadku innych gmin i powiatu do zawartości tej uchwały będziemy wracać na naszych łamach w kolejnych wydaniach naszej gazety.

W dalszej części obrad radni zapoznali się i uchwalili Gminny Program Profilaktyki, Rozwiązywania Problemów Alkoholowych i Przeciwdziałania Narkomanii w Gminie Wiązów na rok 2020. W ramach programu podejmowane będą np. działania na rzecz dzieci i młodzieży.

Duże zmiany czekają wiązowskie wodociągi. Radni przyjęli wieloletni program rozwoju i modernizacji urządzeń wodociągowych. Do działań podejmowanych w ramach programu będziemy wracać w miarę realizacji przez gminę Wiązów wyznaczonych zadań i celów.

Przyjęto również nowe stawki za zajęcie pasa drogowego na drogach gminnych. Stawki dotyczą dziennych opłat i wahają się w granicach od 0,20 zł do 8,00 zł, w zależności od tego, czego dotyczy. Zainteresowanych odsyłamy do tekstu uchwały, która jest dostępna na oficjalnej stronie internetowej gminy Wiązów.

Rada odrzuciła petycję Fundacji Rozwoju Obrotu Bezgotówkowego w sprawie wdrożenia w gminie stosownych procedur. W uzasadnieniu uchwały odrzucającej petycję czytamy: „Fundacja Rozwoju Obrotu Bezgotówkowego złożyła w tut. Urzędzie petycję w sprawie wdrożenia procedur związanych z pełnym zabezpieczeniem potrzeb Interesantów dot. płatności bezgotówkowych. Petycja została skierowana do rozpatrzenia do Komisji Skarg, Wniosków i Petycji, która po zapoznaniu się z petycją uznała ją za bezzasadną. Aktualnie Gmina Wiązów akceptuje już w relacjach z Interesantami płatności bezgotówkowe za pomocą terminala do obrotu bezgotówkowego z wykorzystaniem kart płatniczych. Po dokonaniu analizy potrzeb w tym zakresie stwierdza się, że na chwilę obecną potrzeby Interesantów są w pełni zaspokojone. Wraz z ewentualnym rozwojem potrzeb Mieszkańców Gmina wdroży odpowiednie środki celem upowszechnienia systemu płatności bezgotówkowych" - koniec cytatu.

Po przyjęciu wszystkich uchwał, a także wolnych wnioskach i zapytaniach grudniową sesję zakończono.

Jacek Sobko

eprasa.pl c40fd695a7

Uwaga – cyfra w nawiasie, po ogłoszeniu, oznacza numer gazety w roku 2019, w której po raz pierwszy opublikowano jego treść. Każde ogłoszenie publikujemy w dwóch numerach gazety.

MOTORYZACJA
SAMOCHODY MOTOCYKLE

sprzedam, kupię:

*Sprzedam Peugeota 308, 1,6 16V, 2008 rok, benzyna 120 KM, 138 tys. przebiegu, kolor bordowy, opony zimowe, ABS, ESP, elektryczne lusterka i szyby, nowy rozrząd wraz z filtrami oleju, powietrza, kabinowy, klimatyacja, cena 13.000 zł, tel. 533 021 993 (1-2)

*Sprzedam Renault Scenic II, 1,9 DCi, 120 KM, 2004, klima, szklany dach, aluminiowe felgi, elektryczne szyby, lusterko fotochromatyczne, cena 4000 zł, tel. 534 532 555 (1-2)

*Sprzedam Fiata Seicento, 1,1, rok 2004, kolor srebrny, drugi właściciel, bez wypadkowy, komplet opon, koła letnie i zimowe, tel. 508 257 065 (1-2)

*Sprzedam Fiata Seicento, 1,1, rok 2004, stan dobry, bezwypadkowy, kolor srebrny, zarejestrowany, cały czas w eksploatacji. Cena 1500 zł. Tel. 508 257 065 (49-1)

* Sprzedam audi A3, 1,9TDI, 2002r., kolor szary, OC i przgląd techn., ważne do maja 2020r., cena do negocjacji, nie odpowadam na sms-y, tel. 532 499 518 (46-07)

*Sprzedam Mercedesa 124, rok produkcji 1993, E-2 000 m³, benzyna, kolor popielaty, stan bardzo dobry, 33 000 zł, tel. 783 697 801 (45-15)

*Sprzedam Opla Astrę kombi, silnik 1.9, 88 KW, diesel, 2006 r., 7 500 zł, tel. 721 052 815 (*)

*Sprzedam Volkswagena Golfa II, Turbo Diesel, rocznik 91, stan techniczny bardzo dobry, samochód w ciągłej eksploatacji, kolor biały, oryginalny lakier (bez rdzy), cena do negocjacji, tel. 504 829 161 (*)

*Sprzedam skutery 2 T i 4 T z papierami i bez papierów. Skutery sprawne do jazdy. Strzelin, tel. 695 574 423 (*)

Sprzedam Kawasaki ZXR 600, rok 1999, do rejestracji, stan bardzo dobry, po lekkim szlifie, cena 4000 zł, tel. 535 270 827 (11)

*Sprzedam samochód osobowy Skoda Felicja, 1,3, 1999 r. stan dobry, aktualne OC, przegląd, więcej informacji tel. 730 855 983 (*)

*Sprzedam Forda Mondeo Kombi 1,8 diesel, rok 1995, granat, metal, opłacony, cena 2450 zł do uzgodnienia, tel. 668 424 541 (*)

Sprzedam Peugeota 307 SW, 1,6 16 V, 2003/2004 rok, benzyna, 110 km, 180 tys. przebiegu, klima- tronik, pełna elektryka, park tronik tył, alarm, panoramiczny dach, kolor piaskowy metalik, ABS, fotochromatyczne lusterko, 2 kpl. opon, o wym. rozrządu, zadbany, cena: 10500 zł, tel. 609 594 034 lub 667 937 632 (2)

*Sprzedam Forda Mondeo Kombi, 1.8 T DI 1999 r, cena 2500 zł do negocjacji, tel. 609 166 476 (*)

Kupię stare motocykle oraz części, koła, ramy silniki itp. tel. 604 217 764 (26)

Sprzedam Nissana Patrol 2800 Turbo. 1992 rok. Cena 8500 zł. Przeworno, tel. 604 794 881 (39)

Sprzedam Forda Transit 2000 rok. Blaszak 6000 zł. Silnik 2000 Turbo. Przeworno, tel. 604 796 881 (39)

Sprzedam Przyczepę KOEGEL Z K 18 1992 rok cena 19000 zł. Przeworno, tel. 604 796 881 (39)

Sprzedam motorower Junak 901, rok 2012 Strzelin, tel. 695 574 423 proszę dzwonić od 14 do 22 (19)

TANIO
Remonty
gładzie (na mokro)
regipsy (ścianki, sufity)
malowanie tapetowanie
struktura panele
Tel. 660 674 072

dok 1999 r. 2,5 TD, silnik V6, turbo doładowanie, w dobrym stanie cena 250 zł, Półoski kompletne 2 szt. cena 100 zł, układ kierowniczy kompletny z kierownicą regulacyjną, poduszkę powietrzną, komplet przełączników + kluczyki do stacyjki cena 200 zł, lampy przednie 2 szt. 100 zł, tel. 77 4312141, po 20:00 (1-2)

*Sprzedam części do motorynki marki Romet. Zainteresowani proszę telefonować pod numer 690 009 410 (48-49)

Nowa płytę podłogową do Fiata 126 p (malucha), tel. 748 103 530 (48)

CZĘŚCI SAMOCHODOWE, PRZYCZEPY

sprzedam, kupię:

*Sprzedam komplet opon zimowych 185/65R14 z felgami stalowymi (wyważone) + kołpaki ozdobne + dywaniki gumowe-przednie, cena do uzgodnienia, tel. 502 341 996 (1-2)

*Sprzedam chłodnicę wody VW Polo 2001r. tel. 603 945 848 (1-2)

*Sprzedam kołpaki oryginał VW Polo 14 cali tel. 603 945 848 (1-2)

*Sprzedam chłodnice klimatyzacji do John Deere i VW Polo tel. 603 945 848 (1-2)

*Sprzedam do Audi A4, 602 811 423, 71 39 26 264 (28-15) 36 edycji

*Sprzedam maszyny rolnicze: ciągnik Ursus C 355, przyczepę, pług, brony, siewnik zbożowy, cyklop, kombajn do ziemniaków, Wiązów tel. 504 242 032 (*)

NIERUCHOMOŚCI
MIESZKANIA

sprzedam:

*Sprzedam mieszkanie z garażem w Strzelinie przy ul. Ząbkowickiej (przed Cukrownią), 1 piętro, bezczynszowe, własne ogrzewanie gazowe, 46 m2 w tym: 2 pokoje, przedpokój, kuchnia, łazienka, piwnica, strych, komórka i garaż. Cena 166 tys. zł do negocjacji. Tel. 668 716 271 lub 667 682 786 (1-2)

Bardzo Skuteczne
PRANIE
dywanów
WYKŁADZIN
tel. 535 679 346

*Sprzedam lub zamienię mieszkanie, 44,27 m2, wysokie, słoneczne, niski czynsz, piękna okolica - ośrodek wypoczynkowy sobotnio-niedzielny. Biały Kościół, tel. 71 392 68 43 (48-02)

*Sprzedam mieszkanie na ulicy Ząbkowickiej przed Cukrownią, na 1 piętrze, bezczynszowe, własne ogrzewanie gazowe, o pow. 46 m², w którego w skład wchodzą 2 pokoje, przedpokój, kuchnia, łazienka, piwnica, strych oraz komórka, możliwość zakupu garażu, cena. 150 000 zł, do negocjacji, tel. 668 716 271, 667 682 786 (29-13) 33 edycji

Sprzedam mieszkanie dwupokojowe własnościowe, ok. 50 m², wraz zabudowanym balkonem, piwnica, w bloku przy ul. Ząbkowickiej, mieszkanie jest po generalnym remoncie do zamieszkania od zaraz, cena 169 000 zł, tel. 577 894 139 (14)

*Sprzedam mieszkanie, 51,5 m², 2 pokoje, kuchnia, łazienka, przedpokój, I piętro, ogródek przydomowy, 5,5 ar, garaż, 2 komórki, we wsi Skoroszowice 18, 57-100 Strzelin, 80 000 zł, tel. 881 867 024 (41-1)

*Sprzedam mieszkanie w Wiązowie 2 pokoje, możliwość ogrzewania gazowego bez czynszowe, tel. 603 366 880 (*)

Sprzedam lokal mieszkalny nr 1 B/2 własnościowy w Dzierzkowej, gmina Przeworno, o pow 70 m², komórka gospodarcza pow 40 m², ogródek 4 ary cena 40 tys. zł, tel. 728 557 675 (37)

Sprzedam nowe mieszkanie z balkonem i roletami zewnętrznymi w Wiązowie, bez czynszowe, niezależne ogrzewanie na Eko groszek, w stanie deweloperskim, o powierzchni 61 m², bez prowizyjna pomoc w sprawie kredytu, cena 3000 zł/m², tel. 607 033 436 (49)

MAM DO WYNAJĘCIA
na dowolną działalność
pomieszczenie magazynowe
o pow.
55 m² • 75m² • 150 m²
Strzelin
ul. Fabryczna (za Netto)
tel. 728 994 018

wynajem, kupno, zamiana:

* Wynajmę w Strzelinie pokój, kuchnia, łazienka, umeblowane, do zamieszkania od zaraz. Tel. 607 51 91 12 (49-1)

* Zamienię lub sprzedam mieszkanie, 44,27 m2, wysokie, słoneczne, niski czynsz, piękna okolica - ośrodek wypoczynkowy sobotnio-niedzielny. Biały Kościół, tel. 71 392 68 43 (48-02)

*Wynajmę mieszkanie 50 m2, 2 pokoje, łazienka, kuchnia, taras, własne wejście. Kondratowice, tel. 510 073 680 (48)

*Wynajmę mieszkanie 3-pokojowe z balkonem, umeblowanie, 1 piętro, w centrum Strzelina, od 16 grudnia br. Tel. 603 535 199 (47)

Kupię każde mieszkanie lub dom z dowolnym stanem prawnym., szybka wypłata gotówki, tel. 669 505 054 (3)

Zamienię mieszkanie w miejscowości Dobrogoszcz 5 km od Strzelina, 80 m², I piętro, piwnica, pomieszczenie gospodarcze, ogród, na mniejsze w Strzelinie, tel. 662 348 233 (14)

Mieszkania do wynajęcia, hala 135 m² i 350 m² , tel. 722 295 099 (8)

Wynajmę mieszkanie we Wrocławiu, preferowani studenci, najlepiej dwie osoby, pow. 47 m² , ul. Wesoła przy Aqua Parku na Borowskiej, tel. 727 400 690 (24)

Wynajmę mieszkanie dla studentów lub osób pracujących, o pow. 47 m², we Wrocławiu, tel. 71 795 17 79, 727 400 690 (35)

Hotel Maria
ZATRUDNI
osobę na stanowisko
Kelner/ka
Więcej informacji w recepcji hotelu lub pod nr tel.
71 392 15 90

PRACA!!!
Firma Dachy z Blachy
Zatrudni pracownika na stanowisku Magazynier.
Marcinkowice, ul. Orla 16
CV proszę wysyłać: e-mail: biuro@dachyzblachy.com

ZATRUDNIĘ
do Restauracji Biesiadowo w Strzelinie
- pizzermana
- kierowcę
Tel. 697 140 210

Wynajmę stanowisko fryzjerskie w salonie
przy ul. Wiśniowej 9 w Strzelinie,
tel. 512 240 940
Wynajmę pomieszczenie
ok. 16m2 przy salonie fryzjerskim
w Strzelinie, ul. Wiśniowa 9
tel. 512 240 940

SPRZĘT ROLNICZY
MASZYNY, CIĄGNIKI, PRZYCZEPY, URZĄDZENIA ITP.

sprzedam, kupię, wynajmę;

*Sprzedam rozrzutnik obornika, mały jednościowy, sprawny, używany, opony 10x16 burty drewniane cena 1200 zł, tel. 77 4312141 po 20:00 (1-2)

*Sprzedam kosiarkę rotacyjną w bardzo dobrym stanie, mało używana, produkcji niemieckiej, z zasłaną bezpieczeństwa w czasie pracy cena 950 zł tel. 77 4312141 po 20:00 (1-2)

*Sprzedam pług obrotowy Raberwerk, 4-skibowy, ażurowy. Tel. 509 318 968 (49-1)

*Kupię ciągniki, przyczepy i maszyny rolnicze, tel.

Do wynajęcia są duża laweta i duże przyczepki towarowe
Strzelin tel. 534 035 229

BUDYNKI - DOMY

eprasa.pl c40fd695a7

Serwis i naprawa
laptopów • komputerów • kas fiskalnych
JWJ
Sklep Komputerowy JWJ Sp. Jawna
Strzelin, Rynek 8, tel. 71 392 32 32

*Sprzedam Dom-Bliźniak ok 80m2. Nowy dach, okna, drzwi, podwórko-ogródek ok 300m2. Budynek Gosp. 12m2. Całość samodzielna ogrodzona. Do remontu w środku. Sprzedam tanio. Gmina Przeworno, tel. 501 320 531 (1-2)

*Sprzedam pół domu wraz z działką budowlaną, ogrodzone, nowe ogrodzenie, dach, okna. Komorowice, pow. Strzelin, tel. 889 078 012 (1-2)

*Sprzedam 1/2 dom bliźniak w Strzelinie, ul. Okrzei, tel. 697 675 750 (1-2)

*Sprzedam dom -bliźniak, ok 80m2, nowy dach, okna, drzwi, podwórko, ogródek ok. 300m2, całość samodzielna – ogrodzona, do remontu w środku, sprzedam tanio, Karnków, gm. Przeworno, tel. 501 320 534 (49-1)

*Sprzedam dom z zabudowaniami gospodarczymi w Gościęcicach, tel. 666 024 267 (46 - 5)

*Sprzedam dom i warsztat w Strzelinie, ul. Witosa 8, tel. 605 156 124, 724 847 607 (39-4)

*Sprzedam dom z zabudowaniami gospodarczymi w Strzelinie, na działce 21 ar, tanio, tel. 516 994 625 (37-13)

Sprzedam dom wolno stojący, z garażem, w centrum Strzelina, przy ul. Staromiejskiej, parter niezależny z osobnym wejściem, działka ogrodzona, teren zagospodarowany, cena 640 000 zł, tel. 882 079 912 (19)

*Sprzedam dom, ogród, budynki gospodarcze, cena do uzgodnienia, tanio, tel. 607 187 053 (21)

*Sprzedam dom poniemiecki, Skrzypnik powiat Oława do remontu, wszystkie media działają + zabudowania gospodarcze, garaż, stodoła za domem, działka 4 ary do uprawy, cena do negocjacji 130 tys. zł, tel. 724 653 054 (*)

*Sprzedam dom jednorodzinny wraz z garażem i zabudowaniami gospodarczymi o pow. 9 arów. Wszystkie media. Gęsiniec ul. Stawowa. Cena do negocjacji, tel. 71 39 24 574 lub 661 594 131 (*)

*Sprzedam część budynku mieszkalnego w centrum Przeworna, ok. 160 m²+ zabudowania gospodarcze i garaż, woda, C. O, nowa inst. elektryczna, atrakcyjna niska cena, tel. 668 780 953 (*)

Sprzedam część domu, parter w Łojowicach (na trasie Grodków – Strzelin), pow. mieszkania 79,20 m² , w tym dwa pokoje o pow. 24, 42 i 21,64 m², kuchnia 21,53 m² oraz łazienka 11,60 m², część niemieszkalna to dwie piwnice 38 m², ½ części strychu nad budynkiem, ½ części podwórka, możliwością zamiany na małe mieszkanie do 40 m², tel. 536 896 453 (29)

Sprzedam nowy dom jednorodzinny w miejscowości Wiązów, składający się z 3 pokoi, salonu, kuchni, WC, łazienki, garaż i spiżarnia, działka własnościowa 800 m², możliwością załatwienia taniego kredytu, cena 259 tys. zł, tel. 605 681 070 (19)

Sprzedam dom jednorodzinny z działkę i garażem – Osiedle domków jednorodzinnych w Wiązowie (kuchnia, salon, 3 pokoje, kotłownia, spiżarnia), cena 259 tys. zł, tel. 605 681 070 lub 605 682 080 (7)

BUDYNKI - LOKALE NIEMIEWSZKALNE

kupno, sprzedaż, wynajem:

Kupię lokal usługowy, tel. 669 505 054 (47)

*Do wynajęcia lokal 300 m² przy placu targowym. Lokal odremontowany, tel. 509 582 259 (*)

GARAŻE

Wynajmę garaż w Strzelinie, tel. 530 765 370 (10)

GRUNTY, DZIAŁKI

sprzedam
GARAŻ
tel. 605 276 448

*Sprzedam działkę budowlaną w Gęsińcu ul. Miodowa, powierzchnia 1000 m2. Wszystkie media przy działce. Wjazd z drogi asfaltowej, cena 68 tys. zł, tel. 603 897 132 (1-2)

*Sprzedam działkę budowlaną 10 arów w Gościęcicach. Częściowo uzbrojoną, woda, kanalizacja. Położona w atrakcyjnej okolicy, cena 45 tys. zł, tel. 534 532 555 (1-2)

*Sprzedam PILNIE, 1,09 ha ziemi częściowo zalesionej na górze Kalinka, obok wsi Dobroszów, gmina Przeworno, w paśmie Wzgórz Strzelińsko - Niemczańskich, na zboczu dwa kamieniołomy i szlak turystyczny, cena 33 tys. zł, tel. 603 123 857 (1-2)

*Sprzedam działkę rolną o powierzchni 0,50 ha, położoną w Gołostowicach, tel. 603 912 987 (1-2)

*Sprzedam działkę budowlaną, 19 ar, w Jegłowej, gmina Przeworno, Cena 90 tys. zł. Media przy działce, przy głównej drodze, tel. 003 538 734 523 32 (1-2)

*Sprzedam działkę budowlaną, 11 ar, uzbrojona (woda, prąd, kanalizacja), ogrodzona. Gęsiniec ul. Brzozowa, cena 120 tys zł. Tel. 604 420 460 (49-1)

*Sprzedam działki budowlane, Gęsiniec, Wzgórze Parkowe, wszystkie media, droga dojazdowa, ładna okolica, cena do negocjacji, tel. 604 479 854 (49-4)

*Kupię pole orne 1 ha, tel. 603 104 897 i wydzierżawię (49-1)

*Sprzedam pilnie 1,09ha działki częściowo zalesionej na górze Kalinka, obok

cyklinowanie
BEZPYŁOWE
TEL. 692 109 308

wsi Dobroszów, w paśmie Wzgórz Strzelińsko-Niemczańskich, w środku dwa kamienie, ładny teren przy szlaku turystycznym, cena 35 tys., tel. 603 123 857 (49-1)

*Sprzedam działkę wolnostojącą w miejscowości Górzec, 033ha, działka siedliskowa, asfalt, dojazd, woda, kanalizacja, prąd, cena 40000,-zł, tel. 600 369 712 (49-1)

*Sprzedam działkę budowlaną o pow. 11 ar, w Jegłowej, przy ul. Ludowej, 40 000 zł, tel. 883 736 984 (40-4)

*Sprzedam działki budowlane w Strzelinie, 11 i 12 arowe, tel. 516 994 625 (37-12)

*Sprzedam grunt po byłych stawach o pow. 1,83 ha, 55 000 zł, Nieszkowice, tel. 886 126 231 (35-1)

*Sprzedam grunt orny o pow. 1,54 ha, Biedrzychów, cena do negocjacji, dzwonić po godz. 18: 00, działki w dwóch kawałkach, tel. 667 198 901 (*)

Sprzedam działkę budowlaną 30 ar Kuropatnik-Kaczerki, cena 120 tys. zł za całość. Cena do negocjacji, tel. 669 335 504 (10)

Sprzedam działkę budowlaną 15 ar Kuropatnik-Kaczerki, cena 55 tys. zł za całość. Cena do negocjacji, tel. 669 335 504 (10)

Sprzedam działkę w Kondratowicach z możliwość budowy, o pow. 6 ar, 11 km od Strzelina, 40 km od Wrocławia, cena 12 000 zł do negocjacji, tel. 669 404 251 lub 725 127 122 (19)

*Sprzedam działkę budowlaną w Kuropatniku, pod lasem na nowo powstającym osiedlu domków jednorodzinnych, pow. 60 arów, atrakcyjna okolica + media, cena do uzgodnienia, tel. 609 269 082 - po godz. 17.00 (*)

NIEMCY, BELGIA, HOLANDIA
INTER-TRANS
Izabela Siwula-Tracz, Dariusz Tracz
przewóz osób z adresu na adres
✓ ósmy przejazd GRATIS
✓ transfery na lotniska
✓ karnety dla stałych klientów
tel./fax. 74 866 37 19, 606 731 963, 696 446 657

Sprzedam, działkę budowlaną w Przewornie 0,65 hektara w dobrym punkcie, cena do uzgodnienia tel. 71 36 96 741 lub 507 367 799, 509 708 456 (17)

Działka budowlana w Kuropatniku, 27 arów, media przy działce, cena 33 zł/m², tel. 604 217 764 (5)

Kupię grunty, tel. 692 471 877 (4)

RÓŻNE

Sprzedam:

*Sprzedam ziemniaki jadalne Vineta, tel. 661 463 497 (1-2)

*Sprzedam buraki pastewne czerwone, tel. 661 463 497 (1-2)

*Sprzedam owies bez łuski, tel. 661 463 497 (1-2)

*Sprzedam 6 nowoczesnych krzeseł tapicerowanych, kolor czarny, nogi chrom, cena 180 zł/szt., krzesła kilkumiesięczne, ławę PRL 50x120, stan bardzo dobry, cena 250 zł, stolik kawowy PRL trójkątny kształt, stan bardzo dobry, cena 290 zł tel. 695 341 503 (1-2)

*Sprzedam łóżko o wymiarach 220x174 z materacem 200x169, zagłówek 94x174. Stan idealny, prawie nowe, Strzelin, cena 1400zł, Sprzedam sofę z funkcją spania 240x92, spanie 160x195, stan bardzo dobry, cena 850 zł, Strzelin tel. 533 192 151 (1-2)

*Sprzedam piłę do drewna 380v z silnikiem w obudowie, technicznie sprawne 700 zł, pompę do pompowania szamba z silnikiem, technicznie sprawna cena 350 zł, tel. 77 4312141 po 20:00 (1-2)

*Sprzedam pompę hydrauliczną ręczną na olej do wywrotu przyczep lub transporterów skrzyniowych cena 250 zł, kompresor na powietrze, Białoroś Forchit, sprawny, na olej, 2 szt. cena 250zł , tel. 77 4312141 po 20:00 (1-2)

*Sprzedam kuchenkę na drzewo i węgiel z bratrurą na pieczenie, używana, drzwiczki lewostronne cena 250zł, nabijak do piwa beczkowego 2 szt. 100 zł, taxometr szwedzki z lat 70, technicznie sprawny z dokumentacją „Antyk" cena 100 zł, tel. 77 4312141 po 20:00 (1-2)

*Sprzedam okna aluminiowe 2 szt. używane, w bardzo dobry stanie, 60x120, do garażu lub piwnicy, cena 150zł/szt. tel. 77 4312141, po 20:00

*Sprzedam telewizor JTC ledowy, brak pilota 24 cale, cena 280zł, tel. 885 920 885 (1-2)

*Sprzedam komputer Intel Quad Core: procesor cztero rdzeniowy, 4x2,5GMZ, karta G-Force 2 GB, dysk twardy 500 GB, ram 8 GB, cena 550zł, tel. 885 920 885 (1-2)

*Sprzedam CB radio M Tech Legend 3, nowe, mogę zestroić z anteną na miejscu, cena 230zł, tel. 885 920 885 (1-2)

*Sprzedam tanio nowy płaszcz damski bordo-bukle, wełna rozmiar 48 oraz nowy samowar 5l z gwarancją z

Taxi STRZELIN
tel. 691 392 907

SŁOWO Regionu
KUPON OGŁOSZENIOWY
kupię | sprzedam | zamienię | wynajmę | dam pracę
Zaznacz tylko jedną z powyższych opcji - niepotrzebne skreśl
opis
Jak zamieścić ogłoszenie:
Ogłoszenia o treści reklamowej (sprzedaż produktów, świadczenie usług itp.) nie są przyjmowane na tym kuponie. W sprawie tego rodzaju ogłoszeń proszę dzwonić pod numer tel. 502 601 247
• Wszystkich zainteresowanych zamieszczeniem ogłoszenia w gazecie informujemy, że treść ogłoszenia przyjmowana jest na tym kuponie wyciętym z gazety (publikowana 2-krotnie nieodpłatnie) Ogłoszenia dostarczane nie na kuponie są płatne 4 złote (publikowane 1-krotnie). Dotyczy to tylko osób prywatnych, nie firm.
• Ogłoszenia zlecane przez podmioty gospodarcze, instytucje itp. - 6 zł netto. Osoby prywatne 4 zł
• Publikowane będą tylko te ogłoszenia, których tekst napisany będzie drukowanymi literami i w ramach jednego kuponu honorowany jest tylko jeden anons.
• Wszelkie informacje dotyczące publikacji ogłoszeń drobnych dostępne są pod numerem tel. 71/796-0-196.

eprasa.pl c40fd695a7

kablem elektrycznym, wiadomości ok. 17:00, tel. 793 921 593 (1-2)

*Sprzedam tanio kołdrę puchową, nową, pikowaną 2m/160cm oraz nowe futro damskie kolor srebrny, bardzo eleganckie, sztuczne, wiadomości ok. 17:00, tel. 793 921 593 (1-2)

*Sprzedam bardzo tanio nowy garnitur męski, czarny, wełna, bytom R 48/170 oraz pianino ciemny brąz z metalową płytą, marka Berg, wiadomość ok. 17:00 tel. 793 921 593 (1-2)

*Sprzedam jajka kurze, wiejskie b10 tel. 536 636 280 (1-2)

*Sprzedam jęczmień jary, śrutownik bijakowy bąk 7,5kw, kaczki francuskie, tel. 504 115 854 (1-2)

*Sprzedam brodzik prysznicowy blaszak 90x90, cena 150zł, tel. 664 984 913 (1-2)

*Sprzedam zmywarkę „Provision" wymiary 58x50x45 w bardzo dobrym stanie, cena 200zł, tel. 664 984 913 (1-2)

*Sprzedam pianino, cena 1000 zł, 71 794 84 72 lub 605 63 65 88 (49-1)

*Sprzedam prosiaki, tel. 607 613 991 (49-1)

*Sprzedam zabytkowy ręczny magiel, szer. 70 cm, wys. 60cm. Tel. 505 827 060 (49-1)

*Sprzedam klatkę dla papugi, duży rozmiar, wysoka na 1 metr i 80 cm oraz mniejsze klatki dla ptaków. Tel. 693 500 027 (49-1)

*Sprzedam kryształy i ceramikę, sprzedam butle gazowe, rzutnik „Ania", cena do negocjacji. Tel. 695 858 635 (49-1)

*Sprzedam orzechy włoskie – 5zł/ 1 kg, Gościęcice, tel. 607 604 540, oraz pompę wtryskową do mercedesa 220D, cena złomu, tel. 607 604 540 (49-1)

*OKAZJA Sprzedam meble młodzieżowe wraz z biurkiem w atrakcyjnej cenie w bardzo dobrym stanie, tel. 665 657 632 (49-1)

*OKAZJA Sprzedam komplet łazienkowy biały: szafka + zlew + bateria w bardzo dobrym stanie, tel. 665 657 632 (49-1)

*Sprzedam paszniki dla kur z możliwością regulacji, tel. 665 657 632 (49-1)

*Sprzedam nową kompletną kanę do udoju mleka ze stali nierdzewnej, cena 500zł, tel. 693 768 044 (49-1)

*Sprzedam agregat grzewczy 2x9KW wstanie dobrym, cena 450zł, tel. 693 768 044 (49-1)

*Sprzedam siano – kostka mała – 6 zł, słoma - kostka mała 3zł, tel. 500 452 816 (49-1)

*Sprzedam w komplecie dwa żyrandole, jeden na pięć żarówek, drugi na trzy żarówki oraz stojącą lampę, prezentuje się bardzo ładnie, tel. 665 657 632 (49-1)

*Sprzedam suszone podgrzybki , całe kapelusze, cena 20zł/10dag, tel. 600 777 313 (48-49)

*Sprzedam Piec CO SEKO, 17,5KW, 2014r. Piec jest w dobrym stanie, posiada jeszcze przez 5 lat gwarancję producenta. Wraz z piecem sterownik i dmuchawa. Tel. 519 584 016 (48-05).

*Sprzedam rower damka na kołach 26 cali, stan bardzo dobry, 395 zł do negocjacji, tel. 690 009 410 (48-49)

*Sprzedam gołębie rasowe oraz pocztowe lotowane. Tel. 601 945 938 (48-02)

*Sprzedam kwiaty Canna paciorecznik bardzo duże sadzonki, kolor kwiatów czerwony, pomarańczowy, żółty i inne, Strzegów 49, tel. 793 774 323 (29-50)

* Sprzedam rower MTB Gary Fisher, na najwyższej klasy osprzęcie Shimano Deore XT. Koła 26", rama 20", amortyzator Rock Shox, starszy, ale ładnie utrzymany i nie wyeksploatowany egzemplarz, cena 490 zł, do negocjacji, tel. 534 035 229 (20*)

*Sprzedam króliki rasy olbrzym belgijski tel. 513 381 981 (*)

Sprzedam rowery górskie, BMX, kłady, gokarty 2 osobowe na pedały Strzelin tel. 695 574 423 (19)

Sprzedam rowery górskie – rowery od 100 do 390 zł Strzelin, tel. 695 574 423 proszę dzwonić od 14 do 22 (19)

*Sprzedam sprzęt narciarski, narty, buty, gogle, kijki, pokrowiec na narty, buty rozmiar 44 i 45, tel. 721 980 387 (*)

Nowy szor dla konia, tel. 748 103 530 (48)

Sprzedam Пip- Boy-'a dla fan post- apo i gry Fallout, idealny na prezent świąteczny. Podświetlany 3 diodami. Szerokość w nadgarstku ok. 22 cm, na przedramieniu ok. 26 cm. Wysyłka lub odbiór osobisty w Strzelinie. Możliwość przesłania zdjęć. Cena 250 zł, tel. 518 231 101 (1-20)

Kupię:

* Kupie orzechy włoskie całe, łuskane. Przyjeżdżam na miejsce, tel. 785 605 188, 885 334 674 (49 - 1)

INNE

*Potrzebne korepetycje z matematyki dla dziecka kl. VI, szkoła podstawowa. Tel. 797 171 194 (49-1)

*Oddam w dobre ręce psa - rasy Akita, 1 rok, łagodny, maści beżowej - piesek nadaje się do pilnowania obiektu - domu, Posiada wszystkie szczepienia, tel. 71 39 24 659, (48-49)

Oddam materiał z rozbiórki stodoły (kamień), w zamian za rozbiórkę, okolice Strzelina, tel. 739 265 628 (29)

PRACA

*Praca w firmie ochroniarskiej w okolicach Strzelina, wymagania: niekaralność, dyspozycyjność, wiek do 50 lat, tel. 661 596 559 (49-1)

* Firma z siedzibą w Strzelinie zatrudni pracowników do sortowania i produkcji. Praca jednozmianowa od poniedziałku do piątku. Tel. 603 421 870, proszę dzwonić w godzinach 7.00 – 1.00. (46-49)

Wykonuję remonty kombajnów zbożowych Bizon oraz Bizon - Rekord. Usuwanie awarii w czasie akcji żniwnej, tel. 662 650 039 (18)

*OPIEKUNKI do Niemiec, tel. 535 340 311, www.ambercare 24.pl, dzisiaj jest 70 ofert! Zarobki do 1500 euro + bonusy do 400 euro (*)

Powiatowy Urząd Pracy w Strzelinie w Strzelinie, ul. Kamienna 10, tel. 71 3921981 w. 31 informuje o ofertach pracy:

pielęgniarka (wykształcenie min. średnie zawodowe, wymagane uprawnienia do wykonywania zawodu);

pracownik socjalny (wykształcenie wyższe, min. 2 lata doświadczenia w zawodzie, wymagane uprawnienia zgodne z ustawą);

inspektor weterynaryjny ds. zdrowia i ochrony zwierząt (praca w siedzibie urzędu i w terenie. Szczegółowe informacje na stronie www.nabory.kprm.gov.pl, wykształcenie wyższe weterynaryjne lub z zakresu spraw należących do właściwości Inspekcji Weterynaryjnej);

zbrojarz (mile widziane 3 letnie doświadczenie, możliwość przyuczenia);

cieśla (mile widziane 3 letnie doświadczenie, możliwość przyuczenia);

pracownik budowlany (mile widziane 3 letnie doświadczenie, możliwość przyuczenia);

murarz (mile widziane 3 letnie doświadczenie, możliwość przyuczenia);

nauczyciel wspomagający(praca w charakterze nauczyciela wspomagającego , 20/20 etatu na czas zastępstwa);

strażnik działu ochrony zakładu karnego (wykształcenie min średnie, rozkład czasu służby w systemie wielozmianowym w bezpośrednim kontakcie z osobami pozbawionymi wolności, dokumenty należy składać osobiście w siedzibie Okręgowego Inspektoratu Służby Więziennej, ul. Kleczkowska 35, 50-211 Wrocław od poniedziałku do piątku (godz. 7.30-15.30) lub drogą pocztową z dopiskiem „ Nabór do służby" na w/w adres) Zakład Karny;

elektromonter sieci SN i nN (wykształcenie min. zawodowe elektryczne, wymagane świadectwo kwalifikacyjne E do 1kV, praca w Strzelinie);

magazynier (prawo jazdy kat. B, umiejętność składania mebli i obsługa magazynu);

mechanik aut ciężarowych (wykształcenie min. zawodowe, prawo jazdy kat. B, min. 2 lata doświadczenia w zawodzie, umiejętność mechanizacji pojazdów);

wychowawca (wykształcenie wyższe pedagogiczne, opieka nad dziećmi, prowadzenie zajęć pedagogicznych, praca z rodzina dziecka);

operator koparki (wymagane uprawnienia na koparkę);

operator koparki (wymagane uprawnienia do obsługi koparki);

brukarz (wymagane doświadczenie min. 6 miesięcy).

Komendant Wojewódzki Policji we Wrocławiu informuje o rozpoczęciu procedury kwalifikacyjnej dla kandydatów do służby w Policji na terenie województwa dolnośląskiego w następnych jednotach organizacyjnych:

w Komendzie Wojewódzkiej Policji we Wrocławiu, w Oddziale w Prewencji we Wrocławiu, w samodzielnym Podziale Prewencji w Legnicy;

w Komendzie Miejskiej Policji w Jeleniej Górze, w Legnicy, w Wałbrzychu i we Wrocławiu;

w Komendzie Powiatowej Policji w Bolesławcu, Dzierżoniowie, Głogowie, Górze, Jaworze, Kamiennej Górze, Lubaniu, Lubinie, Lwówku Śląskim, Miliczu, Oleśnicy, Oławie, Polkowicach, Strzelinie, Środzie Śląskiej, Świdnicy, Trzebnicy, Ząbkowicach Śląskich, Zgorzelcu, Złotoryi. Szczegółowe informację dotyczące oferty można uzyskać na stronie internetowej www.strzelin. praca.gov. pl.

Dyrektor Szkoły Podstawowej im. Bohaterów Armii Krajowej w Prusach oraz Dyrektor Przedszkola Publicznego w Kondratowicach ogłaszają nabór na wolne stanowisko urzędnicze: Główny Księgowy w Szkole Podstawowej im. Bohaterów Armii Krajowej w Prusach oraz w Publicznym Przedszkolu w Kondratowicach.

Szczegółowe informację dotyczące oferty można uzyskać na stronie internetowej www.strzelin. praca.gov. pl.

eprasa.pl c40fd695a7

Prokurator zarządza ekshumację, a rodzina nie zgadza się. Co wtedy?

Zostawcie go w spokoju!

POWIAT

Od pogrzebu minął tydzień, a może kilka miesięcy. I nagle dowiadujemy się, że ktoś chce zakłócić wieczny spoczynek kogoś nam bliskiego. Czy możemy skutecznie przeciwstawić się takiej próbie?

Prokurator zarządza ekshumacje bardzo rzadko i tylko wtedy, kiedy nie ma innej możliwości

Kiedy po pogrzebie otwierany jest grób, a ciało zostaje wyjęte i poddane oględzinom lekarskim, mówimy, że miała miejsce ekshumacja. W polskim prawie jest tylko jeden artykuł, który o tym mówi. - *Artykuł 210 kodeksu postępowania karnego (k.p.k) mówi, że „w celu dokonania oględzin lub otwarcia zwłok (wykonania sekcji – red.) prokurator lub sąd może zarządzić wyjęcie zwłok z grobu”* - powiedziała Monika Rakus, strzelińska prokurator rejonowa. - *Zdaję sobie sprawę z faktu, że ekshumacja może być dla rodziny bardzo traumatycznym przeżyciem. Tak z czysto ludzkiej strony, jak i religijnej. Niemniej jednak czasami nie ma wyjścia..., trzeba zarządzić ekshumację. Jako prokurator staram się, żeby przewidzieć ewentualną konieczność ekshumacji ciała i zlecić otwarcie zwłok, czyli wykonanie sekcji zwłok przed pogrzebem* – wyjaśniła prokurator.

Co do zasady, to ekshumacja jest dopuszczalna od 16 października do 15 kwietnia. Jeżeli już zachodzi taka konieczność, to należy ją przeprowadzać we wczesnych godzinach porannych. Reguły te dotyczą ekshumacji dokonywanych na wniosek rodziny i za zgodą władz sanitarno-epidemiologicznych. W przypadku ekshumacji zarządzanych przez sąd lub prokuratora takich ograniczeń nie ma. W polskim prawie nie ma znaczenia, czy rodzina zgadza się, czy nie zgadza na ekshumację, zarządzaną przez prokuraturę lub sąd. Jeżeli sąd lub prokurator zarządzi wyjęcie zwłok z grobu, to do ekshumacji dochodzi. Jest jednak w k.p.p. przepis, który pozwala na obecność rodziny przy wyjmowaniu zwłok z grobu. - *W swojej prokuratorskiej praktyce zdarzyło się raz, że zarządziłam ekshumację w przypadku zwłok sprowadzonych z zagranicy. Przypadek był wyjątkowy. Rodzina zmarłego twierdziła, że miało miejsce zabójstwo, a nie samobójstwo. Sekcja zwłok potwierdziła, że było to samobójstwo. Innym razem osoba poszkodowana w wypadku samochodowym kilka miesięcy później zmarła. Rodzina była przekonana, że śmierć była następstwem urazów odniesionych na drodze. Lekarz medycyny sądowej dokonał obdukcji ciała i w swojej opinii wykluczył związek wypadku z późniejszą śmiercią poszkodowanego. Innym razem wstrzymałam wydanie ciała rodzinie, dosłownie na kilkanaście godzin przed rozpoczęciem ceremonii pogrzebowej. Chciałam rozwiać ewentualne późniejsze wątpliwości co do przyczyny zgony, bo gdyby pojawiły się, to konieczna byłaby ekshumacja. A tego chciałam uniknąć* – przyznała nasza rozmówczyni.

Z zupełnie innymi regułami i przepisami prawa mamy do czynienia, kiedy dochodzi do ekshumacji szczątków ludzkich z powodów „historycznych”. Jak w przypadku archeologicznych prac, prowadzonych w powiecie strzelińskim przez Stowarzyszenie „Pomost” z Poznania. Dzięki archeologom szczątki żołnierzy niemieckich z lat II wojny światowej trafiły na jeden z podwrocławskich cmentarzy.

Jacek Sobko

eprasa.pl c40fd695a7

Koło, które prężnie działa

WITOWICE

Koło Gospodyń Wiejskich w Witowicach to stosunkowo młode stowarzyszenie, zarejestrowane bowiem w grudniu 2018 r. Kiedy ARiMR ogłosiło że będzie wspierać finansowo Koła Gospodyń, które zarejestrują się w ARiMR, nie czekaliśmy długo, żeby to zrobić. Było dużo „papierologi", ale przeszliśmy wszystkie etapy – zarejestrowanie w ARiMR, Urzędzie Skarbowym, Urzędzie Statystycznym i od grudnia 2018roku – DZIAŁAMY.

Oczywiście, otrzymaliśmy już 2 dotacje z Agencji za rok 2018 i 2019, które wykorzystałyśmy na zakup dużego imprezowego namiotu i organizację kilku imprez w naszej miejscowości, w tym festyn rodzinny z okazji dnia dziecka.

Wiedzieliśmy, że zakładając i rejestrując koło – da nam to również wiele innych możliwości pozyskiwania środków zewnętrznych.

W październiku 2019 r otrzymaliśmy MIKRODOTACJIĘ DLA MŁODEJ ORGANIZACJI POZARZĄDOWEJ w ramach Programu Dolnośląski Fundusz Małych Inicjatyw ,dofinansowanego ze środków Programu Fundusz Inicjatyw Obywatelskich na program o nazwie „BLIŻEJ SIEBIE, uczymy się, bawimy się, wszyscy razem" wysokość prawie 5000 zł., czas realizacji był bardzo krótki, bo musieliśmy do 8 grudnia wykorzystać dotację, ale udało się.

Głównym celem tego projektu było to, aby mieszkańcy wychodzili z domów, żeby się poznawali , uczyli się żyć w grupie, bawili się razem, żeby nawzajem się poznawali, krótko mówiąc, integrowali się. W ramach projektu przygotowaliśmy 3 spotkania dla naszych mieszkańców:

1. Nasz Ślub – na którym odbyła się wystawa zdjęć ślubnych naszych mieszkańców- mieliśmy ponad 90 zdjęć ślubnych, które mieszkańcy bardzo chętnie dostarczyli. W świetlicy przygotowaliśmy poczęstunek i bardzo długo bawiliśmy się w zgadywanie, kto jest na zdjęciu. Wesoło wspominaliśmy czasy młodości, szczególnie ci, którzy swój ślub brali dawno temu, niektórzy nawet 50 lat temu.

2. Mikołajki – grupa ponad 40 dzieci bawiła się wspólnie na świetlicy wraz z animatorkami w różne gry i zabawy. Był też Mikołaj który rozdał drobne upominki. Dzieci malowały twarze i wspólnie śpiewały piosenki.

3. Dzień Seniora, na który bardzo licznie przybyli starsi mieszkańcy Witowic, uświetnić uroczystość pomogli nam soliści ze szkoły muzycznej, którzy w dość dużej grupie, bo 10 osób, przygotowali nam przepiękny koncert, demonstrując swoje umiejętności. Członkinie KGW przygotowały tradycyjny barszcz z uszkami, kawę i ciasto, odbyły się również zajęcia ze strojenia bombek, mieszkańcy mogli własnoręcznie przygotować swoją ozdobę na choinkę. Do późnych nocnych godzin w świetlicy było wesoło i gwarno.

W ramach projektu odbyły się również trzy wyjazdy na basen do Strzelina, gdzie wspólna zabawa była głównym celem. Dzieci chętnie uczestniczyły w konkursach, zorganizowanych przez opiekunów. Prawie każdy dwugodzinny pobyt na basenie sprawiał, że każdy był zmęczony, ale bardzo zadowolony.

W ramach projektu odbyły się również warsztaty z carvingu, czyli rzeźbienie w owocach i warzywach. Grupa 25 pań z Witowic, dzięki nauce, którą przeprowadziła Agnieszka Basiura, wyczarowywała z warzyw i owoców piękne kwiaty i ozdoby. Na każdym początku zajęć dało się słyszeć – „co, my takiego czegoś nie zrobimy", a na koniec – „ojej, mi się udało, zobaczcie jakie piękne mi wyszło". Rzeźbiłyśmy róże z kalarepy, wyczarowywałyśmy kwiaty z papryki i cebuli, rzeźbiłyśmy w arbuzie i melonie, pomidory przypominały kwiaty na wodzie, a łabędzie z jabłka dumnie stały na stole. Bukiety z warzyw przypominały kwiaty.

Program został zrealizowany, mamy nadzieję że założenia zostały zrealizowane w 100 %, bo ludzie zaczęli wychodzić ze swoich domów, chętnie uczestniczą w spotkaniach, czego przykładem jest jarmark bożonarodzeniowy w Wiązowie 8 grudnia, gdzie jako sołectwo przygotowaliśmy swoje stoisko, ale też kolejna inicjatywa z połowy grudnia. Grupa prawie 50 mieszkańców przyszła w niedzielę, 15 grudnia, o godz. 17 na plac koło świetlicy i wspólnie zaświeciliśmy przepiękną ponad 4-metrową choinkę, która stoi na głównym placu w Witowicach i swoim zielonym światłem przypomina o świętach. Najcenniejsze dla nas jest to, że bardzo dużo osób zostało i wspólnie przy ciepłej herbacie i kawie integrowaliśmy się jako wioska.

Dziękujemy wszystkim, którzy przyczyniają się do tego, aby w naszej miejscowości wszyscy byli RAZEM.

Zarząd Koła Gospodyń w Witowicach. Monika, Klaudia i Asia

eprasa.pl c40fd695a7

Od nowego roku wyraźnie wzrośnie liczba „dużych” wspólnot mieszkaniowych

Nowe obowiązki właścicieli lokali

POWIAT

Od 1 stycznia 2020 r. weszły w życie zmiany prawa dotyczące właścicieli mieszkań. Zmienia się liczba lokali tworzących tzw. dużą wspólnotę. Będzie również łatwiej podejmować kluczowe decyzje.

Kilka tygodni temu pisaliśmy o zmianach dotyczących tzw. dużych wspólnot mieszkaniowych. O nowych regulacjach rozmawialiśmy z Katarzyną Adamiszyn, na co dzień zajmującą się zarządzaniem wspólnotami mieszkaniowymi. W opublikowanym tekście nie uwzględniliśmy kilku uwag naszej rozmówczyni, za co przepraszamy Czytelników i naszą rozmówczynię. Chodziło o to, że od stycznia „dużą” wspólnotę mogą tworzyć właściciele czterech mieszkań. Poniżej tekst uwzględniający autorskie poprawki Katarzyny Adamiszyn.

Ustawa o własności lokali reguluje sprawy związane z prawami i obowiązkami właścicieli mieszkań. Jedną ze sfer, której ustawa dotyczy, jest zarządzanie wspólną częścią nieruchomości. I właśnie tutaj zachodzą największe zmiany. - *Nowelizacja ustawy usprawnia proces podejmowania decyzji przez wspólnotę.* – powiedziała Katarzyna Adamiszyn. Nasza rozmówczyni zajmuje się zarządzaniem nieruchomościami w imieniu wspólnot mieszkaniowych. - *Najważniejsza zmiana dotyczy liczebności lokali wchodzących w skład wspólnoty. Do tej pory „duże” wspólnoty mieszkaniowe tworzyło co najmniej 8 mieszkań. Teraz wystarczy, że w danej nieruchomości są 4 lokale mieszkalne. Oznacza to, że wszystkie istotne decyzje podejmowane są większością głosów, a właściwie udziałów w nieruchomości. Jeżeli np. w nieruchomości jest czworo właścicieli i każdy ma 25% udział w całości, to do podjęcia wiążącej decyzji wystarczą głosy, udziały, trzech właścicieli (wynik głosowania: 75% do 25% - red.). W skrajnych przypadkach, kiedy jeden z właścicieli posiada zdecydowaną większość udziałów, ustawa dopuszcza głosowanie jeden właściciel = jeden głos* – poinformowała nasza rozmówczyni. W ten sposób wspólnoty będą decydowały np. o remoncie dachu, przyłączeniu budynku do sieci wodno-kanalizacyjnej, wymianie wspólnego pieca c.o. lub przejścia z opału stałego na gaz.

- *Określenie zarządu wspólnoty mieszkaniowej nie jest trudne* – zapewnia Katarzyna Adamiszyn. - *Właściciele mieszkań mają do wyboru dwie opcje. Pierwsza, to tzw. zarząd właścicielski, a druga to zarząd powierzony. W pierwszym przypadku właściciele wybierają, najczęściej spośród siebie, osobę lub kilka osób, którym powierzają zarządzanie wspólnotą. Trzeba w tym celu zwołać zebranie, sporządzić protokół, a wybrany zarząd wykonuje dalsze kroki formalne. Mam tu na myśli obowiązkową rejestrację wspólnoty, przypisanie wspólnocie numeru NIP i REGON, a także składanie w urzędzie skarbowym deklaracji CIT 8. Jeżeli chodzi o deklarację CIT 8, to składa się ją bez względu na to, czy wspólnota osiąga dochody, czy nie. W przypadku powierzenia zarządu nieruchomością profesjonalnej firmie, niezbędna jest obecność notariusza. Wielokrotnie uczestniczyłam w tej procedurze. Można stawić się w biurze notariusza, można również zaprosić notariusza do siebie. Zawarcie takiej umowy wiąże się kosztami, które ponoszą właściciele. Najpierw notarialne, a później wobec wybranego zarządcy* – powiedziała nasza rozmówczyni.

- Zostało niewiele czasu, żeby podjąć decyzję, jak będziemy zarządzać wspólnotą mieszkaniową - mówi Katarzyna Adamiszyn

Jedną z zalet funkcjonowania wspólnoty mieszkaniowej jest możliwość wspólnego rozliczania się za wywóz śmieci. A wtedy zamiast kompletu pojemników na poszczególne frakcje śmieci dla każdego z mieszkań, wystarczy jeden komplet... dla wspólnoty. W małych wspólnotach stosunkowo łatwo jest kontrolować, czy mieszkańcy prawidłowo segregują śmieci. A to przekłada się na więcej miejsca na podwórku, bo jest mniej pojemników, i na znaczną oszczędność w opłatach.

Jacek Sobko

eprasa.pl c40fd695a7

Walne Zebranie Sprawozdawcze Koła PZW Gromnik w Przewornie

Kary będą straszne... nawet do 10 tys. zł!

PRZEWORNO

W sobotę, 21 grudnia, w klubie Aktywnego Seniora w Przewornie odbyło się Walne Zebranie Sprawozdawcze Koła Państwowego Związku Wędkarskiego Gromnik 101.

Spotkanie otworzył i prowadził Feliks Polehojko. Na początku wybrano komisje mandatową oraz uchwał i wniosków. Prezes Zbigniew Barabach przedstawił sprawozdanie z działalności koła za rok 2019. Skarbnik Grażyna Makowska odczytała z kolei sprawozdanie finansowe. Przedstawione zostały również sprawozdania komisji rewizyjnej i sądu koleżeńskiego, które zostały zatwierdzone w drodze głosowania uchwałą.

Na spotkaniu gościł Józef Kot (pierwszy z lewej), komendant powiatowy Straży Rybackiej, który przedstawił sprawozdanie z działalności w całym okręgu za rok 2019

Na zakończenie spotkania prezes koła i członkowie zarządu wręczyli wędkarzom odznaczenia i nagrody

Wiele uwagi podczas zebrania poświęcono ekwiwalentowi w wysokości 30 zł za niewykonanie prac społecznych na rzecz koła. Oczywiście, z opłaty tej zwolnione zostały dzieci.

W dalszej części zebrania prezes Zbigniew Barabach przedstawił plan pracy na rok 2020. Informował, że w maju odbędą się zawody o Puchar Wójta Gminy Przeworno. 6 czerwca zaplanowano nad zalewem Krynki Dzień Dziecka. 20 czerwca odbędą się zawody gruntowe dla dorosłych. 25 lipca zaplanowano zawody dla dzieci z opiekunami, a 22 sierpnia piknik rodzinny połączony z obchodami 10-lecia koła wędkarskiego Gromnik 101.

Na spotkaniu gościł Józef Kot, komendant Powiatowy Straży Rybackiej. Przedstawił między innymi sprawozdanie z działalności w całym okręgu za rok 2019. - *Współpracowaliśmy przez ten okres z Państwową Strażą Rybacką, policją, Strażą Ochrony Wód i strażą miejską* - mówił. -*Wraz z PSR przeprowadziliśmy jedną kontrolę. Patroli z udziałem policji było 6 i wówczas ukarano 3 osoby mandatami do 1500 zł. Sprawa dotyczyła Ukraińców, którzy nielegalnie wędkowali na mateczniku, gdzie rośnie ryba i tutaj jest całkowity zakaz łowienia. Ze Strażą Ochrony Wód były 4 kontrole, podobnie ze strażą miejską. W roku 2019 przeprowadziliśmy 81 samodzielnych kontroli, w tym 20 to patrole nocne. Na 13 strażników aktywnych było 9 (...). Przekazaliśmy 14 wniosków do Państwowej Straży Rybackiej, a ukarano przez PSR i policję mandatami było 17 osób. Łączna waga odebranych kłusownikom ryb to 50 kg. Przy okazji sprzątnęliśmy 25 worków śmieci, wzięliśmy 5 razy udział w zarybianiu.*

- *Nie ma już odwrotu od pewnych rzeczy* - kontynuował Józef Kot. - *Jeśli przyjdzie strażnik, czy to z PSR, czy społeczny, czy leśny lub strażnik graniczny, to nie ma dyskusji. Trzeba przygotować i przekazać dokumenty. Nie będzie żartów. Kary będą straszne..., nawet do 10 tys. zł za kłusownictwo, niszczenie przyrody i mienia.*

Spotkanie otworzył i prowadził Feliks Polehojko (pierwszy z lewej)

Komendant następnie opowiedział, jak przebiegała interwencja, kiedy strażnicy rybaccy z policjantami ujęli sześciu kłusujących Ukraińców. - *Nie było szans, abyśmy we czterech coś zrobili, bo to były potężne chłopy po 2 metry* - mówił Józef Kot. - *Zadzwoniłem więc po policję. Obstawiliśmy staw w Białym Kościele. Wszyscy zostali skuci i leżeli tak przez 1,5 godziny, dopóki nie przyjechał ich pracodawca z Wrocławia i nie zapłacił za nich mandaty. Podobna sytuacja była z Białorusinami. Złapaliśmy dwóch. Również oni otrzymali mandaty....*

Komendant Kot podkreślał także, aby zachować czystość wokół stanowiska, na którym się wędkuje. Państwowa Straż Rybacka za nieprzestrzeganie tej zasady będzie surowo karać. Przypominał również, że żaden samochód nie może stać bezpośrednio przy zbiorniku wodnym, bo to może świadczyć o zamiarze kłusowania.

Na zakończenie spotkania prezes koła i członkowie zarządu wręczyli wędkarzom odznaczenia i nagrody, a następnie zebrani przełamali się opłatkiem, składając sobie życzenia świąteczno-noworoczne.

Wojciech Cerkowniak

Zebrania sprawozdawcze koła PZW Gromnik 101 zawsze się cieszą dużym zainteresowaniem zrzeszonych w nim wędkarzy

„Bóg się rodzi w nas"

STRZELIN

W czwartek, 19 grudnia, w sali widowiskowej Strzelińskiego Ośrodka Kultury odbył się V Przegląd Jasełek i Przedstawień Bożonarodzeniowych „Bóg się rodzi w nas", którego organizatorem był Zespół Placówek Oświatowych w Strzelinie. Patronat nad imprezą objęli starosta powiatu strzelińskiego oraz burmistrz Miasta i Gminy Strzelin. W tegorocznej edycji wzięło udział 17 placówek, w tym przedszkola, szkoły podstawowe, szkoły specjalne, Młodzieżowe Ośrodki Socjoterapii, Młodzieżowe Ośrodki Wychowawcze, Warsztaty Terapii Zajęciowej i Wielofunkcyjne Placówki Opiekuńczo - Wychowawcze. Przegląd rozpoczęła Beata Schaffner, dyrektor Zespołu Placówek Oświatowych, która powitała gości, uczestników i wszystkich na widowni. Po krótkim wstępie rozpoczęły się pokazy poszczególnych grup wiekowych. Jak co roku, młodsi i starsi artyści wykazali się ogromną pomysłowością. Uczestnicy pokazali publiczności, jak ważne jest pielęgnowanie tradycji bożonarodzeniowych, jak cenna jest integracja i wspólna zabawa. Tegoroczny Przegląd Jasełek i Przedstawień Bożonarodzeniowych wprowadził wszystkich w świąteczny nastrój, a pokazy, zaprezentowane przez dzieci i młodzież, podbiły serca publiczności. Jury przyznało dwie nagrody specjalne: Nagrodę starosty powiatu strzelińskiego otrzymał Młodzieżowy Ośrodek Wychowawczy z Wałbrzycha, a nagrodę burmistrza Miasta i Gminy Strzelin - Warsztat Terapii Zajęciowej „Celestyn" z Mikoszowa.

Organizatorzy pragną podziękować wszystkim, którzy przyczynili się do tego, aby to wydarzenie nabrało wyjątkowego kolorytu i charakteru.

Opr. (MR)

Jasełka w wykonaniu dzieci z Przedszkola Miejskiego w Strzelinie

To piąta edycja przeglądu jasełek

Występy małych artystów stały na wysokim poziomie

eprasa.pl c40fd695a7

Piłkarze grali tuż przed świętami

STRZELIN

Na kilka dni przed świętami Bożego Narodzenia, 21 grudnia rozegrano mecze 4. kolejki halowej ligi piłki nożnej organizowanej przez Strzelińskie Centrum Sportowo-Edukacyjne. W sześciu pojedynkach padło mnóstwo goli. Nie obyło się też bez niespodzianek.

Liga piłki nożnej halowej SCS-E, kolejka 4., 21 XII

Rubin Kazanów - LZS Feniks Pławna 3:2 (2:2)

Strzelcy: Sebastian Pawlak (Rubin), Kewin Zieliński, Sebastian Górnikiewicz (Feniks)

W tym pojedynku kibice obejrzeli zaledwie pięć goli. Przez dłuższy czas na tablicy wyników utrzymywał się wynik remisowy, ale po zmianie stron to młodzi piłkarze z Kazanowa cieszyli się ze zwycięskiego trafienia.

LKS Brożec – Bach Team Jegłowa 6:4 (3:3)

Strzelcy: Sebastian Sojka 2, Jakub Ciupak 2, Maciej Stolarz, Jakub Karoń (Brożec), Oskar Tomera, Patryk Długosz, Konrad Burek, Michał Długosz (Jegłowa)

Piłkarze z Jegłowej ambitnie walczyli z faworyzowanymi zawodnikami z Brożca i po pierwszej połowie na tablicy wyników utrzymywał się remis 3:3. Skazywani na przegraną gracze Bach Team zdołali nawiązać równorzędną walkę. Po zmianie stron więcej sił zachowali gracze LKS-u, którzy wykorzystali większe doświadczenie i zapewnili sobie wygraną.

Szydziu Travel - LZS Zryw Chociwel 5:3 (1:0)

Strzelcy: Eryk Wróblewski 2, Jarosław Wróblewski, Rafał Sukiennik, Miłosz Bandura (Szydziu), Mariusz Kowalczyk 2, Krzysztof Czyżewski (Zryw)

Szydziu Travel zanotował kolejne zwycięstwo, tym razem bez swojego kapitana Damiana Szydziaka. Drużynę do wygranej poprowadzili bracia Wróblewscy, Jarosław i Eryk. Defensorom ekipy Travel udało się zneutralizować szybkiego, skutecznego napastnika Zrywu Tobiasza Kurowskiego, który tym razem nie wpisał się na listę strzelców.

Strzelec - Stara Gwardia 8:5 (4:1)

Strzelcy: Maksymilian Gralec 4, Jakub Kaczmarek 2, Łukasz Wójcikiewicz, Karol Tatara (Strzelec), Szymon Kuśnierz 2, Arkadiusz Półchłopek 2, Łukasz Korkuś (Gwardia)

To był zdecydowanie najciekawszy mecz 4. kolejki, który przyciągnął na trybuny wielu kibiców. Strzelec, po słabszym starcie rozgrywek, tym razem pokonał kolejny zespół stawiany w gronie kandydatów do mistrzostwa – Starą Gwardię. Maksymilian Gralec, który jesienią reprezentował Orła Ząbkowice Śląskie, strzelił połowę goli dla swojej ekipy. Szymon Kuśnierz (również Orzeł) i Arkadiusz Półchłopek (w przeszłości MKS Kluczbork) łącznie zdobyli cztery gole.

Arkadiusz Półchłopek jest jednym z najlepszych strzelców ligi

Strzelec pokonał Starą Gwardię

FC Walkielona - FMS Jubiler Goldmax 3:13 (0:5)

Strzelcy: Kacper Mikłasz 2, Sebastian Majzner (FC), Jakub Marciniak 4, Miłosz Taranek 4, Jarosław Lachowicz 2, Mirosław Bąk 2, Grzegorz Rogotowicz (FMS)

Były piłkarz rezerw Śląska Wrocław Miłosz Taranek zaliczył świetny debiut w strzelińskiej lidze halowej. Zawodnik strzelił cztery gole i poprowadził drużynę do zwycięstwa. W minionym roku Miłosz Taranek został królem strzelców ligi halowej w Przewornie.

Zjednoczeni Krapkowice - Korona Pęcz 6:6 (2:4)

Strzelcy: Sebastian Kornaga 2, Łukasz Kuriata 2, Krystian Słowik, Bartłomiej Statkiewicz (Zjednoczeni), Jacek Dubaniowski 2, Damian Makuch 2, Paweł Chrobak, Jakub Skorupski (Korona)

To był bratobójczy pojedynek, ponieważ w zespole Zjednoczonych gra kilku piłkarzy występującej w klasie A Korony Pęcz. Zawodnicy obu ekip doskonale się znali. Po pierwszej połowie niewielką przewagę wypracowała sobie Korona, ale starcie zakończyło się podziałem punktów. Po raz pierwszy w tym sezonie Tomasz Szabłowski musiał sześć razy wyciągać piłkę z własnej bramki.

Radosław Kwiatkowski

eprasa.pl c40fd695a7

Tylko Brożec bez porażki

STRZELIN

Już tylko jeden zespół pozostaje bez porażki w lidze halowej piłki nożnej organizowanej przez Strzelińskie Centrum Sportowo-Edukacyjne. LKS Brożec wygrał cztery pojedynki, zaliczył jeden remis i przewodzi ligowej stawce. Pierwszej przegranej doznali Zjednoczeni Krapkowice, a Stara Gwardia rozgromiła FC. Aż dziesięć goli w jednym meczu strzelił Arkadiusz Półchłopek.

Liga piłki nożnej halowej SCS-E, kolejka 5., 4 I

Korona Pęcz - Rubin Kazanów 7:7 (2:2)

Strzelcy: Jacek Dubaniowski 4, Jakub Skorupski 2, Damian Makuch (Korona), Jakub Pawlak 2, Sebastian Pawlak 2, Dominik Russ, Kacper Michułka, Damian Kuriata (Rubin)

To był najbardziej wyrównany mecz ostatniej serii spotkań, który zakończył się sprawiedliwym remisem. Punkt dla Pęcza wywalczył skuteczny napastnik Jacek Dubaniowski. Starszy z braci Dubaniowskich aż cztery razy pokonał bramkarza Rubinu.

FMS Jubiler Goldmax - Zjednoczeni Krapkowice 7:5 (5:2)

Strzelcy: Kamil Trudzik 3, Miłosz Taranek 2, Mirosław Bąk, Remigiusz Krzemiński (FMS), Łukasz Kuriata, Łukasz Chałubek, Gabriel Tomasik, Mateusz Kendzierski, Michał Laskowski (Krapkowice)

Zjednoczeni zanotowali pierwszą porażkę w tegorocznych rozgrywkach. FMS do zwycięstwa poprowadził ofensywny duet z gminy Przeworno Kamil Trudzik – Miłosz Taranek. Po słabym starcie rozgrywek, Jubiler zaczyna odrabiać straty punktowe do ligowej czołówki.

Stara Gwardia – FC Walkielona 17:3 (8:2)

Strzelcy: Arkadiusz Półchłopek 10, Kamil Kramarz 3, Tomasz Szczepański 2, Łukasz Korkuś, Jakub Piskorz (Gwardia), Daniel Słowik, Patryk Rogowski, Jacek Juszczak (FC)

Gwardziści przyzwyczaili kibiców do efektownych zwycięstw. Tym razem teatr jednego aktora kibicom zafundował lider klasyfikacji strzelców całych rozgrywek, Arkadiusz Półchłopek. Popularny Arik aż dziesięć razy pokonał golkipera FC!

Bach Team Jegłowa – Szydziu Travel 4:9 (2:6)

Strzelcy: Konrad Burek 2, Patryk Długosz 2 (Jegłowa), Damian Szydziak 2, Rafał Sukiennik 2, Maciej Sacha 2, Marcin Nowacki, Miłosz Bandura, Krzysztof Burtan (Szydziu)

Zespół Damiana Szydziaka znów został wzmocniony przez znanych graczy. W Szydziu Travel wystąpili: były reprezentant Polski w piłce nożnej Marcin Nowacki i Maciej Sacha, który występuje w trzecioligowym LZS Starowice Dolne. Młodzi gracze z Jegłowej ambitnie walczyli, ale nie zdołali wywalczyć nawet punktu.

Ranking strzelców:

21 goli – Arkadiusz Półchłopek (Gwardia)
14 – Maksymilian Gralec (Strzelec)
13 – Krzysztof Burtan (Szydziu)
12 – Damian Szydziak (Szydziu), Jacek Dubaniowski (Korona)
9 – Szymon Kuśnierz (Gwardia)
8 – Tobiasz Kurowski (Zryw)

Tabela halowej ligi piłki nożnej SCS-E

(mecze, punkty, bramki)

1.LKS Brożec	5	13	39 - 20
2.Strzelec	5	12	42 - 16
3.Szydziu Travel	5	12	39 - 22
4.Stara Gwardia	5	10	51 - 27
5.Zjednoczeni Krapkowice	5	10	26 - 16
6.Rubin Kazanów	5	10	25 - 17
7.FMS Jubiler Goldmax	5	6	29 - 39
8.Korona Pęcz	5	5	33 - 37
9.LZS Zryw Chociwel	5	4	25 - 28
10.Bach Team Jegłowa	5	3	17 - 37
11.LZS Feniks Pławna	5	1	12 - 36
12.FC Walkielona	5	0	12 - 55

LZS Zryw Chociwel – Strzelec 1:8 (0:2)

Strzelcy: Tobiasz Kurowski (Zryw), Daniel Kożuchowski 4, Maksymilian Gralec 2, Łukasz Wójcikiewicz, Mariusz Denes (Strzelec)

Tym razem motorem napędowym Strzelca był napastnik Olimpii Podgaj Daniel Kożuchowski. Silny snajper zdobył cztery gole, a jego drużyna wygrała pewnie 8:1. W zespole Strzelca występuje jeden z najbardziej doświadczonych graczy w lidze – Jerzy Wójcikiewicz. Honor Zrywu uratował Tobiasz Kurowski.

LKS Brożec jest liderem ligowej tabeli

LZS Feniks Pławna - LKS Brożec 0:9 (0:2)

Strzelcy: Jakub Paczko 3, Paweł Olenkiewicz 2, Kamil Kubiak 2, Sebastian Sojka, Miłosz Koterba (Brożec)

W ostatnim sobotnim meczu LKS Brożec pewnie pokonał rywali z Pławnej. Golkiper zwycięskiej ekipy zachował czyste konto. Feniks miał w ostatnich sekundach doskonałą sytuację na zdobycie gola honorowego, ale jeden z graczy nie wykorzystał rzutu karnego. Brożec zajmuje pierwsze miejsce w tabeli. Piłkarze LKS-u pozostają niepokonani w tegorocznej edycji ligi.

Radosław Kwiatkowski

Mikołajkowe pływanie w Strzelinie i Oławie

STRZELIN/OŁAWA

Bardzo intensywny okres startów mają za sobą zawodnicy sekcji pływackiej UKS Butterfly ze Strzelina. Wychowankowie trenerów Macieja Hałajdy i Iwony Pietrzak zakończyli stary rok pływackimi mikołajkowymi zawodami w Termach Jakuba w Oławie. Przy ogromnym dopingu, wsparciu i wzajemnej motywacji młodych pływaków, wielu z nich „wypływało" kolejne życiówki. Dla innych był to pierwszy start w profesjonalnych zawodach. Mikołajkowe zawody pływackie odbyły się także w Aquaparku Granit w Strzelinie. Zawodnicy rywalizowali 6 grudnia w wielu kategoriach. Wiele medali odebrali reprezentanci sekcji Aqua Masters działającej przy Strzelińskim Centrum Sportowo-Edukacyjnym.

Radosław Kwiatkowski

Trener Aqua Masters Mieszko Palmi-Kukiełko także spotkał św. Mikołaja

Reprezentanci UKS-u Butterfly rywalizowali w Oławie

eprasa.pl c40fd695a7

24 gole w jednym meczu

PRZEWORNO

Rozgrywki halowej ligi piłki nożnej w Przewornie wielkimi krokami zbliżają się do mety. W ostatnim czasie rozegrano dwie serie spotkań. W tabeli doszło do przetasowań, a losy mistrzowskiej korony nie zostały jeszcze przesądzone.

Liga piłki nożnej halowej w Przewornie, kolejka 2., 20 XII

Czerwone Diabły – Anonymous 2:11 (1:5)

Strzelcy: Tomasz Burzawa, gol samobójczy (Diabły), Marcin Kunderman 3, Przemysław Góral 3, Damian Głowaczewski, Piotr Koch, Michał Met, gole samobójcze (Anonymous)

Czerwone Diabły nadal muszą poczekać na pierwsze ligowe punkty. Zawodnicy Anonymousa od pierwszego gwizdka sędziego narzucili swój styl gry i wypracowali bezpieczną przewagę. Zwycięski zespół tworzyli głównie gracze Ogniska Przeworno, którzy na przerwę schodzili, prowadząc 5:1. Po zmianie stron obraz gry nie uległ zmianie. Hat-tricka skompletowało dwóch graczy, Marcin Kunderman oraz Przemysław Góral. Jedno trafienie zanotował doświadczony Piotr Koch, który w grudniu ponownie został trenerem seniorów Ogniska.

Młodzi Gniewni wygrali wszystkie pojedynki

Kwarcyt Jegłowa – Młodzi Gniewni 3:8 (3:2)

Strzelcy: Grzegorz Iwanowicz, Wojciech Kozioł, Paweł Sławkowski (Kwarcyt), Błażej Pudłowski 3, Maciej Kania 2, Marek Tabor, Dominik Smalec, Jakub Piskorz (Młodzi)

Piłkarze Kwarcytu rozegrali swój pierwszy mecz w tegorocznej edycji ligi. Ekipa z Jegłowej zmierzyła się z liderem. Pierwsza połowa była bardzo wyrównana i niespodziewanie to gracze Kwarcytu schodzili na przerwę, prowadząc 3:2. Po zmianie stron zaczęli dominować Młodzi Gniewni, a ciężar odpowiedzialności za zdobywanie goli wziął na swoje barki Błażej Pudłowski. Piłkarze Kwarcytu mieli krótką ławkę rezerwowych i zaczęli opadać z sił, co bezwzględnie wykorzystali przeciwnicy. Młodzi Gniewni zanotowali drugie zwycięstwo w drugim pojedynku i są na półmetku drogi do zdobycia upragnionego mistrzostwa.

Ranking strzelców:

6 goli – Łukasz Ryś (Diabły), Przemysław Góral (Anonymous)

5 – Błażej Pudłowski, Maciej Kania (Młodzi Gniewni), Marcin Kunderman, Damian Głowaczewski (Anonymous)

Różowe Pantery – pauza

Tabela ligi halowej w Przewornie

(mecze, punkty, bramki)

1. Różowe Pantery	2	6	28-7
2. Anonymous	3	6	23-12
3. Młodzi Gniewni	2	6	22-12
4. Kwarcyt Jegłowa	2	0	6-16
5. Czerwone Diabły	3	0	14-46

Zamów reklamę

Zadzwoń

502 601 247

Liga piłki nożnej halowej w Przewornie, kolejka 3., 3 I

Anonymous – Kwarcyt Jegłowa 8:3 (3:1)

Strzelcy: Przemysław Góral 3, Damian Głowaczewski, Marcin Kunderman 2, Piotr Koch, Michał Met (Anonymous), Grzegorz Iwanowicz 3 (Kwarcyt)

Hat-trick Grzegorza Iwanowicza nie wystarczył nawet na wywalczenie punktu i kibice Kwarcytu nadal muszą czekać na pierwsze punkty swojej drużyny. Trzy trafienia zanotował także gracz Anonymousa Przemysław Góral. Jego drużyna zajmuje drugie miejsce w tabeli i nadal zachowuje szansę na mistrzostwo.

Ekipa Anonymousa jest wiceliderem rozgrywek

Różowe Pantery – Czerwone Diabły 21:3 (11:0)

Strzelcy: Miłosz Taranek 4, Andrzej Rączka 4, Jakub Marciniak 4, Szymon Bartków, Krzysztof Rączka, Paweł Kubat, Jarosław Lachowicz 2, Kamil Trudzik 3 (Pantery), Radosław Burzawa, Tomasz Hrycak, Tomasz Burzawa (Diabły)

Różowe Pantery efektownie rozgromiły Czerwone Diabły. Jedną bramkę dla zwycięzców zdobył bramkarz Paweł Kubat, który w przeszłości otrzymał powołanie do młodzieżowej reprezentacji Polski. Udanie do składu Panter powrócił Miłosz Taranek, który przed rokiem sięgnął po koronę króla strzelców. Były gracz rezerw Śląska Wrocław strzelił cztery gole. Pantery przewodzą ligowej stawce ze znakomitym bilansem bramek.

Młodzi Gniewni – pauza

Radosław Kwiatkowski

Sportowcy dla WOŚP

POWIAT

Sportowcy z powiatu strzelińskiego włączają się do pomocy Wielkiej Orkiestrze Świątecznej Pomocy. W piątek, 10 stycznia w Aquaparku Granit w Strzelinie odbędą się zawody pływackie dla WOŚP. Początek rywalizacji o godz. 9. W zawodach udział wezmą reprezentacje szkół podstawowych z gminy Strzelin. Już po raz piętnasty w Szkole Podstawowej nr 3 w Strzelinie odbędzie sie charytatywny turniej halowej piłki nożnej. W tym roku zawody odbędą się w sobotę, 11 stycznia, od godz. 9. Każdy zespół musi wykupić cegiełkę o minimalnej wartości 200 zł. Wszystkie zebrane pieniądze przekazane zostaną strzelińskiemu sztabowi WOŚP. Do rywalizacji zgłosiło się już ponad dziesięć drużyn. Zespoły najpierw rywalizować będą w grupach, a najlepsi zmierzą się w wielkim finale. Wynik jest jednak sprawą drugorzędną, a liczy się przede wszystkim zbiórka pieniędzy dla potrzebujących. Podczas tegorocznego finału WOŚP w Prusach odbędzie się charytatywny turniej piłki siatkowej.

Radosław Kwiatkowski

Piłkarze ponownie zagrają dla WOŚP

eprasa.pl c40fd695a7

Zakończyły rok przegraną

STRZELIN

Tuż przed świętami Bożego Narodzenia, 21 grudnia, na parkiecie rywalizowały siatkarki klubu UKS Tygrysy. Kadetki rundę zasadniczą mistrzostw Dolnego Śląska w piłce siatkowej zakończyły wysoką porażką z UMKS-em Volley Głogów. Przeciwniczki zwyciężyły 3:0, a w poszczególnych setach 25:6, 25:8, 25:17. Strzelińskie kadetki zakończyły rundę zasadniczą na ostatnim, siódmym miejscu w swojej grupie. Tygrysy przegrały jedenaście z dwunastu spotkań. Należy jednak dodać, że w strzelińskim zespole występowało wiele siatkarek z młodszych kategorii wiekowych. Dla wielu z nich były to pierwsze mecze w siatkarskiej przygodzie. Z pewnością kolejny sezon będzie zdecydowanie lepszy.

21 grudnia na parkiecie zaprezentowały się także seniorki ze Strzelina, które w meczu 10. kolejki trzeciej ligi podejmowały wicelidera AZS AWF Piko Sport Wrocław. Strzelińskie zawodniczki potrzebowały punktów, żeby zakończyć rok na ligowym podium. Podopieczne trenera Zdzisława Macelucha doskonale „weszły" w mecz i w pierwszej partii zwyciężyły 25:20. Strzelińskie zawodniczki imponowały skutecznością w ataku oraz wystrzegały się błędów własnych. Wrocławianki, podrażnione porażką w pierwszym secie, do kolejnej części meczu podeszły bardziej skoncentrowane. Siatkarki AZS-u zdominowały strzeliński parkiet i wygrały efektownie dwa sety: 25:9 i 25:15. W ostatniej, czwartej odsłonie pojedynku gra była bardzo wyrównana i toczyła się rytmem punkt za punkt. W końcówce seta więcej zimnej krwi zachowały wrocławianki, które wygrały 25:22, a w całym meczu 3:1. Strzelińskie zawodniczki zajmują obecnie czwarte miejsce w tabeli. Na czele stawki pozostaje Volley Wrocław, który wyprzedza AZS AWF oraz UKS 13 z Zielonej Góry. Kolejny mecz Tygrysy rozegrają 11 stycznia w Zielonej Górze. Jeśli podopieczne trenera Zdzisława Macelucha pokonają UKS 13, to awansują na trzecie miejsce.

Radosław Kwiatkowski

Siatkarki ze Strzelina stoczyły wyrównany bój z AZS-em AWF Wrocław

Wyniki III ligi piłki siatkowej kobiet, kolejka 10., 21 XII

Tygrysy Strzelin – AZS AWF Piko Sport Wrocław 1:3
KS Milicz – pauza
Volley Wrocław – Złotoryja 3:0
Zielona Góra – Nowa Sól 3:0

Wyniki Mistrzostw Dolnego Śląska kadetek, 21 XII

Brzeg Dolny – pauza
Jelcz-Laskowice – Trzebnica Zdrój 3:0
Volley Głogów – Tygrysy Strzelin 3:0
AZS AWF Wrocław – Piast Głogów 3:0

Tabela III ligi piłki siatkowej kobiet

(mecze, punkty, zwycięstwa, sety, małe punkty)

1. Volley Wrocław	9	26	9	27:4	755:562
2. Piko Sport Wrocław	8	18	6	21:10	691:605
3. UKS 13 Zielona Góra	9	12	5	19:20	810:840
4. Tygrysy Strzelin	8	12	4	15:17	671:693
5. KS Milicz	8	9	3	13:18	658:666
6. Ren But Złotoryja	9	9	2	14:22	730:783
7. UKS Nowa Sól	9	4	1	7:25	605:771

Nadrobili zaległości

STRZELIN/ŚRODA ŚLASKA

Siatkarze ze Strzelina utrzymali się na ligowym podium

W sobotę, 21 grudnia, siatkarze Tygrysów Strzelin rozegrali zaległy mecz 9. kolejki III ligi. Pojedynek ze Średzianinem miał odbyć się w Środzie Śląskiej tydzień wcześniej, ale gospodarze mieli problem z dostępnością hali. Działacze Tygrysów zgodzili się rozegrać mecz siedem dni później. Stawką tego pojedynku była druga pozycja w tabeli. Przed tym meczem obie ekipy miały na swoich kontach po 19 oczek. Po mistrzostwo pewnie zmierza Volley z Jelcza-Laskowic, który wygrał wszystkie spotkania w sezonie 2019/2020. Pierwszy set pojedynku ze Średzianinem ułożył się po myśli gości ze Strzelina, którzy wygrali zasłużenie 25:21. Drużyna Mateusza Synówki wypracowała sobie niewielką przewagę, którą utrzymała do końca partii. Kluczowe dla losów starcia były kolejne dwa sety. Tym razem więcej zimnej krwi zachowali gospodarze. Tygrysy nie wykorzystały piłek setowych i Średzianin zwyciężał dwukrotnie 28:26. Zawodnicy ze Środy Śląskiej poszli za ciosem i w ostatniej, czwartej odsłonie dyktowali warunki gry, dzięki czemu zwyciężyli 25:20, a w całym starciu 3:1. Pomimo porażki, Tygrysy utrzymały trzecie miejsce w tabeli. Kolejny mecz podopieczni trenera Mateusza Synówki rozegrają 11 stycznia w Strzelinie z Kudowianką Kudowa Zdrój. Rywale do tej pory wygrali dopiero dwa mecze i to Tygrysy przystąpią do starcia w roli faworytów.

Radosław Kwiatkowski

Trenerem Tygrysów jest Mateusz Synówka

Tabela III ligi piłki siatkowej mężczyzn

(mecze, punkty, zwycięstwa, sety, małe punkty)

1. Volley Jelcz-Laskowice	9	25	9	27:8	846:718
2. Średzianin Środa Śląska	9	22	7	24:10	792:732
3. Tygrysy Strzelin	9	19	6	21:12	769:704
4. SMS Olimp Oborniki Śląskie	8	15	5	16:11	627:568
5. Elektros Bolesławiec	9	15	5	17:13	685:638
6. MKS Pogoń Góra	8	14	5	17:12	655:620
7. AKS Strzegom	9	7	2	9:21	597:706
8. SKFiS Kudowa Zdrój	9	6	2	10:24	680:787
9. Innex Wilczyce	9	5	2	13:25	802:872
10. Ząbkowice Śląskie	9	4	1	8:26	695:803

eprasa.pl c40fd695a7

Reprezentant Polski na treningu Strzelinianki

STRZELIN

Trenerzy i działacze Strzelinianki sprawili ogromny, świąteczny prezent młodym piłkarzom, którzy w minionym roku wykazali się najwyższą frekwencją na treningach. W piątek, 27 grudnia, w sali sportowej przy ul. Staromiejskiej w Strzelinie zorganizowano towarzyski, wewnętrzny turniej piłkarski, który swoją obecnością zaszczycili znani piłkarze, wychowanek Strzelinianki Błażej Augustyn (obecnie występuje w Ekstraklasie w barwach Lechii Gdańsk) i reprezentant Polski Piotr Zieliński

Piotr Zieliński otrzymał na pamiątkę koszulkę Strzelinianki

(podstawowy zawodnik włoskiego klubu Napoli). Młodzi zawodnicy strzelińskiej akademii zdobyli autografy i pamiątkowe zdjęcia, a także mogli porozmawiać ze swoimi, boiskowymi idolami. Błażej i Piotr odpowiadali na wszystkie, nawet najtrudniejsze pytania. Wszystkim dopisywał humor. Zieliński obecnie na murawie rywalizuje z takimi klubami jak Juventus, AC Milan, czy Inter Mediolan, a w przeszłości mierzył się z graczami ze Strzelina. – *Gdy byłem młodym zawodnikiem i grałem w Orle Ząbkowice Śląskie, to na turniejach rywalizowaliśmy ze Strzelinianką. Nie jest mi to obcy klub* – mówił Piotr Zieliński. Zawodnik Napoli wręczył działaczom i trenerom Strzelinianki koszulkę reprezentacji Polski z autografem. Utalentowany pomocnik wyjechał ze Strzelina z żółto-niebieskim trykotem strzelińskich zawodników, na którym podpisali się młodzi adepci futbolu. Błażej Augustyn chętnie odwiedza swój pierwszy klub i spotyka się z dziećmi i młodzieżą. Zawsze udziela cennych rad, cierpliwie pozuje do zdjęć i rozdaje całą masę autografów. W minionym roku w jednym z konkursów internetowych wywalczył komplet piłek dla akademii ze Strzelina.

Reprezentant Polski rozdał mnóstwo autografów

Radosław Kwiatkowski

Pamiątkowe zdjęcie uczestników turnieju

Długosz definitywnie w Kwarcycie

JEGŁOWA

Tuż przed startem sezonu 2019/2020 młody napastnik Patryk Długosz został wypożyczony ze Strzelinianki do występującego w gr. VI klasy B Kwarcytu Jegłowa. Zawodnik szybko stał się jednym z liderów ofensywy klubu z gminy Przeworno i regularnie wpisywał się na listę strzelców w popularnej Serie B. Teraz działaczom Kwarcytu udało się dopiąć wszystkie formalności i Patryk Długosz na zasadach transferu definitywnego przeniósł się do Jegłowej. Wiosną snajper nadal będzie strzelać gole dla ekipy prowadzonej przez Roberta Malinowskiego. – *Przechodząc do Kwarcytu, wiedziałem, że będę grać regularnie. Zależało mi na zdobywaniu doświadczenia. Poszedłem grać na szczebel niżej. Świadomie zrobiłem krok w tył, aby w przyszłości zrobić dwa do przodu. W Jegłowej jest młoda ekipa z kilkoma doświadczonymi zawodnikami. Duże znaczenie miał dla mnie fakt, że trenerem jest Robert Malinowski. To jeden z najlepszych szkoleniowców, z jakimi pracowałem do tej pory* – mówił o powodach transferu do Kwarcytu Patryk Długosz.

Kwarcyt po rundzie jesiennej zajmuje siódme miejsce w tabeli gr. VI klasy B. Ekipa z Jegłowej uzbierała 18 punktów. – *To była dobra runda w naszym wykonaniu. Świetnie rozpoczęliśmy sezon i po trzech meczach mieliśmy siedem punktów. Później doszło do dekoncentracji i straciliśmy kilka oczek. Potrzebujemy czasu na zgranie, żeby realizować założenia trenera. Na pewno będziemy walczyć o jak najwyższe miejsce w tabeli. Chcę zdobywać jeszcze więcej goli i poprawić swoją grę* – powiedział Patryk Długosz. Młody napastnik jeszcze niedawno rywalizował z juniorami, a teraz uczy się seniorskiej piłki. – *W seniorach gra jest twarda, zdecydowanie trudniejsza dla napastnika. Nie brakuje męskiej walki i zdecydowanie ważniejsze są warunki fizyczne* – dodał Długosz.

Patryk Długosz nadal reprezentować będzie Kwarcyt

Radosław Kwiatkowski

eprasa.pl c40fd695a7

Alicja na podium

STRZELIN/BRZEG DOLNY

W niedzielę, 22 grudnia, w Brzegu Dolnym odbył się II Wojewódzki Turniej Klasyfikacji Żaków w Tenisie Stołowym. Do rywalizacji przystąpiło 14 dziewcząt i 23 chłopców. Świetnie spisała się reprezentantka strzelińskiego Granitu Alicja Witkowska, która stanęła na trzecim stopniu podium. - *Patrząc z perspektywy województwa, to bardzo dobry wynik* - komentuje trenerka Granitu Anna Wnęk. – *Pozostaje jednak niedosyt, gdyż Ala w fazie grupowej zwyciężyła z Mariką Chrąchol, która ostatecznie wygrała cały turniej. Tylko zwyciężczyni turnieju ma prawo startu w turnieju Grand Prix, dlatego będziemy jeszcze próbować uzyskać przepustkę w eliminacjach ogólnopolskich* – dodaje Anna Wnęk. Rywalizację na miejscu w przedziale 13-14 zakończyła inna zawodniczka ze Strzelina Julia Zalewska (jedna z najmłodszych tenisistek tego turnieju). –*Julia debiutowała w zawodach i choć nie wygrała żadnej gry, to dzielnie się spisywała. Stoczyła kilka, równych setów. Warto podkreślić, że była najmłodszą pingpongistką na zawodach* - podsumowuje trenerka.

Granit reprezentowały Julia Zalewska (po lewej) i Alicja Witkowska

Radosław Kwiatkowski

Alicja Witkowska należy do najlepszych tenisistek naszego województwa w kategorii żaczek

Dobry występ szachistów z „Piątki”

STRZELIN/WROCŁAW

17 grudnia we Wrocławiu odbył się finał Dolnośląskich Igrzysk Dzieci i Igrzysk Młodzieży Szkolnej w Szachach. Do rywalizacji przystąpiły drużyny, które wcześniej musiały przejść eliminacje gminne oraz powiatowe. Powiat strzeliński reprezentowały drużyny ze Szkoły Podstawowej nr 5 w Strzelinie. Strzelińska drużyna dzieci zajęła piętnaste miejsce w województwie i wystąpiła w składzie: Mateusz Statkiewicz, Stanisław Malinowski, Franciszek Rogan oraz Martyna Kuriata. Drużyna młodzieżowa z „Piątki” była jedenasta. W starszej kategorii wiekowej nasz region reprezentowali: Konrad Maciąg, Antoni Kędzior, Miłosz Wołoszczak i Martyna Mikołajczyk. Najlepszy wynik indywidualny osiągnęła Martyna Kuriata, która wygrała wszystkie siedem partii.

Radosław Kwiatkowski

Reprezentanci strzelińskiej „Piątki” wcześniej wygrali eliminacje powiatowe

Hałas Team stawia na rozwój

STRZELIN

Stowarzyszenie sportowe Hałas Team znane jest w Polsce i na świecie z sukcesów w sportach siłowych, a zwłaszcza w wyciskaniu sztangi leżąc. Klub planuje powiększyć się o nowe, dwie sekcje. Stowarzyszenie Hałas Team, jako pierwsze w Polsce, chce otworzyć sekcje strongman dla osób niepełnosprawnych. Obecnie trwa nabór. Dodatkowo powstał pomysł utworzenia grupy pięściarskiej dla osób niepełnosprawnych. W treningach bokserskich pomagałby trener Boxing Klub Strzelin Marcin Drużga.

Najbardziej znaną zawodniczką Hałas Team jest Małgorzata Hałas-Koralewska ze Strzelina, za którą bardzo udany rok. W 2019 roku wygrała wszystkie swoje starty i była bezkonkurencyjna w klasyfikacji kobiet. Zdobyła: Mistrzostwo Polski, Puchar Polski, Mistrzostwo Ukrainy, Puchar Europy, Mistrzostwo Europy, Mistrzostwo Świata, Puchar Świata. Dodatkowo ustanowiła pięć rekordów świata oraz zdobyła przepustkę do rywalizacji w gronie zawodowców. Małgorzata awansowała na pierwsze miejsce rankingu zawodniczek wszech czasów, kategorii do 60 kg bez podziału na federacje w wyciskaniu sztangi leżąc. Hałas-Koralewska nie zamierza zwalniać tempa i ma ambitne plany na rok 2020, m.in. starty w trójboju siłowym.

Małgorzata Hałas-Koralewska miniony rok może zaliczyć do udanych

Radosław Kwiatkowski

10.01 piątek	11.01 sobota	12.01 niedziela	13.01 poniedziałek	14.01 wtorek	15.01 środa
15.00 Misiek i chiński... 17.00 Gwiezdne Wojny. Skywalker. Odrodzenie (dub) 20.00 Jak zostałem gangsterem.	15.00 Misiek i chiński .. 17.00 Gwiezdne Wojny. Skywalker. Odrodzenie (dub) 20.00 Jak zostałem gangsterem.	WOŚP Kino Nie czynne	15.45 Kino Art KULT. Film 17.30 Jak zostałem gangsterem. 20.00 Gwiezdne Wojny. Skywalker. Odrodzenie (napisy)	15.00 Misiek i chiński... 17.00 Gwiezdne Wojny. Skywalker. Odrodzenie (napisy) 20.00 Jak zostałem gangsterem.	17.00 Gwiezdne Wojny. Skywalker. Odrodzenie (dub) 20.00 Jak zostałem gangsterem.

Co? Gdzie? Kiedy?

Liga piłki nożnej halowej w Przewornie, kolejka 4., 10 I
(sala sportowa przy ul. kolejowej w Przewornie)
Różowe Pantery– Kwarcyt Jegłowa (godz. 17)
Młodzi Gniewni – Anonymous (godz. 18)
Czerwone Diabły – pauza

Liga piłki nożnej halowej SCS-E, kolejka 6., 19 I
(hala sportowa przy SP nr 3 w Strzelinie)
Rubin Kazanów – LKS Brożec (godz. 13)
Szydziu Travel – Feniks Pławna (13:50)
Strzelec – KS Jegłowa (14:40)
FC Walkielona – Zryw Chociwel (15:30)
Zjednoczeni Krapkowice – Stara Gwardia (16:20)
Korona Pęcz – FMS Jubiler Goldmax (17:10)

III liga piłki siatkowej mężczyzn, kolejka 10., 11 I
Tygrysy Strzelin – Kudowianka Kudowa Zdrój

III liga piłka siatkowej kobiet, kolejka 11., 11 I
Zielona Góra - Tygrysy Strzelin

Radosław Kwiatkowski

eprasa.pl c40fd695a7

Reaktywacja FMS-u

STRZELIN

W listopadzie funkcję wiceprezesa Strzelinianki oraz trenera drużyny trampkarzy przestał pełnić Dominik Szaniawski. Szkoleniowiec wrócił do założonej przez siebie Fundacji Młodzi Sportowcy Strzelin. Jakie grupy trenować będą w FMS-ie? Czy zespoły rywalizować będą w rozgrywkach Dolnośląskiego Związku Piłki Nożnej?

Dominik Szaniawski założył szkółkę piłkarską FMS. Jego młodzi podopieczni brali udział w rozgrywkach Dolnośląskiego Związku Piłki Nożnej. W lipcu 2018r. Szaniawski został wiceprezesem Strzelinianki i trenerem trampkarzy, a zawodnicy FMS-u przeszli do grup młodzieżowych akademii tego klubu. Teraz przestał pełnić swoją funkcję i postanowił reaktywować Fundację Młodzi Sportowcy. Szaniawski był związany ze Strzelinianką do końca rundy jesiennej sezonu 2018/2019, a więc do końca listopada.

FMS wznowi treningi w styczniu. – *Trenować będziemy w niemal wszystkich grupach dziecięcych i młodzieżowych. Zajęcia będą prowadzone w kategoriach: skrzat, żak, orlik, młodzik, trampkarz oraz junior młodszy. Grupy dziecięce, poza treningami, będą brały udział w turniejach piłkarskich, natomiast drużyny młodzieżowe w rozgrywkach ligowych Dolnośląskiego Związku Piłki Nożnej* – mówi założyciel i trener FMS-u Dominik Szaniawski. Poza klasycznymi zajęciami z piłki nożnej, prowadzone będą również dodatkowe zajęcia ruchowe. Klub organizować będzie także wyjazdy, zgrupowania podczas ferii zimowych oraz wakacji. Cały czas można zapisywać się do poszczególnych grup szkoleniowych.

W zimowym okienku transferowym wielu piłkarzy z Akademii Piłkarskiej Strzelinianki wróci do swojego macierzystego zespołu, czyli Fundacji Młodzi Sportowcy. - *Chciałbym poinformować i jednocześnie podziękować rodzicom, związanym z FMS-em i szkółką UKS Feniks Strzelin, którzy postanowili dołączyć do naszych szeregów. Niewątpliwie pozwoli nam to utworzyć ciągłość szkolenia w kolejnych kategoriach wiekowych. Bardzo dziękujemy za zaufanie i jednocześnie witamy na pokładzie* – dodaje Dominik Szaniawski. Więcej informacji na temat działalności FMS-u, zapisów do drużyn, uzyskać można pod numerem tel. 500872101.

Zawodnicy FMS-u będą brać udział w rozgrywkach DZPN

Radosław Kwiatkowski

Koch wraca do Ogniska

PRZEWORNO

Piotr Koch wraca do Ogniska Przeworno w roli trenera seniorów. Na tym stanowisku zastąpił Maksymiliana Trzynogę, który pożegnał się z klubem 17 listopada. Na zakończenie jego przygody w Przeworno Ognisko rozgromiło Pogoń Kowalów 10:0. Niestety cała runda nie była udana w wykonaniu piłkarzy z gminy Przeworno. Zwłaszcza początek sezonu w ich wykonaniu był fatalny. Ognisko jest jedenaste w tabeli gr. VI klasy B z 11 punktami (tylko dwa oczka wywalczone na wyjazdach).

Piotr Koch ma przywrócić blask Ognisku

Koch już wcześniej był napastnikiem oraz trenerem zespołu z Przeworna. Doskonale zna drużynę, zawodników i działaczy. Razem z tym zespołem wywalczył m.in. mistrzostwo w sezonie 2014/2015. Niespodziewanie zrezygnował z funkcji trenera po rundzie jesiennej sezonu 2015/2016, po której jego drużyna zajmowała pierwsze miejsce w tabeli gr. III klasy A. Koch jest także trenerem młodzików w klubie Młodzik Przeworno, a jako zawodnik reprezentował m.in. UKS Karnków oraz Strzeliniankę.

Radosław Kwiatkowski

SGB Banki Spółdzielcze

Powiedz TAK! nowoczesności
Otwórz nowe Konto TAK! już dziś.
1 zł miesięcznie za prowadzenie konta
1 zł za wypłatę z bankomatu innej sieci w Polsce
karta Mastercard® z programem Mastercard® Bezcenne® Chwile
mobilne płatności BLIKIEM, zegarkiem, telefonem

GARMIN PAY blik Pay G Pay
Banki Spółdzielcze, które oferują Konto TAK!, ustalają szczegółowe warunki korzystania z pakietu Konto TAK!. W skład pakietu mogą wchodzić różne produkty i usługi, a szczegóły oferty oraz informacje o wysokości pozostałych opłat i prowizji pobieranych od Klienta w związku z korzystaniem z tego pakietu dostępne są w Taryfie Opłat i Prowizji Banku Spółdzielczego SGB oferującego pakiet. Lista Banków Spółdzielczych SGB oferujących Konto TAK! oraz wyszukiwarka bankomatów wchodzących w skład Spółdzielczej Sieci Bankomatów znajduje się na stronie www.sgb.pl. Stan na 15.11.2019 r.

AUTOGAZ
Stefanelli
ul. Skawińska 1, Strzelin
WJAZD OD ULICY WROCŁAWSKIEJ 57
e-mail: autogazstrzelin@wp.pl
tel. 71/392 18 86
tel. kom. 607 685 371
tel. kom. 693 700 493
Ponowna Legalizacja
ZBIORNIKÓW LPG
- po 10 latach
- zbiorników sprowadzonych z zagranicy
MECHANIKA
SAMOCHODOWA
• WYMIANA OLEJÓW I PŁYNÓW
• ZAWIESZENIA
• HAMULCE • AMORTYZATORY
• ALTERNATORY • ROZRUSZNIKI
• SERWIS OPON
• DIAGNOSTYKA KOMPUTEROWA SILNIKA (ABS, AIRBAG, IMMOBILIZER)
• USUWANIE DPF, FAP, ERG
• CHIP TUNING

MONTAŻ I SERWIS
SAMOCHODOWYCH INSTALACJI GAZOWYCH

NIEZALEŻNY TYGODNIK LOKALNY - SŁOWO REGIONU STRZELIŃSKIEGO

SŁOWO Regionu

Wydawca: Agencja Reklamowo Wydawnicza - **SŁOWO REGIONU STRZELIŃSKIEGO s.c.**
SIEDZIBA REDAKCJI: 57-100 Strzelin, ul. Mickiewicza 8, tel./fax 71/796-0-196
www.sloworegionu.pl, e-mail: redakcja@sloworegionu.pl

Redakcja: Andrzej Kaczmarek - redaktor naczelny, Wojciech Cerkowniak - zast. redaktora naczelnego, Jacek Sobko, Krystian Krzyżowski, Marek Rychlica, Radosław Kwiatkowski (sport),

Współpraca: asp.sztab. Ireneusz Szałajko (oficer prasowy KPP w Strzelinie), kpt. Jarosław Łuczak (PSP w Strzelinie), Katarzyna Olędzka

Korekta: *Teresa Malczyk-Rozenek*
Grafika: *Katarzyna Kaczmarek*

DZIAŁ REKLAMY: Radosław Sych, tel./fax 71/796-0-196, 502 601 247, e-mail: reklama@sloworegionu.pl
Dystrybucja: tel. 692 48 77 64
Nakład: 3100 sztuk
Druk: Drukarnia Polska Presse Sp. z o.o., Sosnowiec
Materiałów niezamówionych redakcja nie zwraca. Zastrzegamy sobie prawo do skracania tekstów i zmiany tytułów. Redakcja nie ponosi odpowiedzialności za treść reklam i ogłoszeń.
(TS) *- tekst sponsorowany*

eprasa.pl c40fd695a7

Akro-Fizjo zdominowało zawody w Rawiczu

STRZELIN/RAWICZ

Zawodniczki Akro-Fizjo Strzelin z trenerkami chwilę po zawodach w Rawiczu

W niedzielę, 8 grudnia 2019 roku, w Rawiczu odbył się Mikołajkowy Turniej w Akrobatyce. Wzięła w nim udział strzelińska grupa Akro-Fizjo, której trenerami są Anita Kordybacha oraz Krystyna Stępak.

Zawody podzielone były na kilka klas. Zawodniczki Akro-Fizjo zajęły w nich wysokie miejsca.

Klasa Youth dwójki dziewcząt:

2. miejsce - Patrycja Niedźwiecka/Wiktoria Lach

3. miejsce - Marcelina Laskowska/Kinga Abrahamowicz

Klasa Youth trójki dziewcząt:

6. miejsce - Alicja Karapulka/Eliza Ewiak/Amela Korolewicz

Klasa 3 dwójki dziewcząt-grupa starsza:

1. miejsce - Julia Skorupska/Gabrysia Haratyk

2. miejsce - Zuza Obrocka/Olga Niełacna

Klasa 3. dwójki dziewcząt-grupa młodsza

1 miejsce - Alicja Witkowska/Milena Pawełko

Klasa Open Top-grupa 2007-2009

3. miejsce - Kasia Antes

Klasa Open Top-grupa 2009

2. miejsce - Sylwia Sokołowska

5. miejsce - Aleksandra Szczęśniak

Klasa Open Top-grupa 2010

1. miejsce - Hania Kociuba

(MR)

MAMY MISTRZÓW!

STRZELIN/DZIERŻONIÓW

Strzelińska załoga rajdowa Jarosław Niedźwiecki (kierowca) i Mirosław Jakubowski (pilot) zakończyła sezon. Ostatnim ich zeszłorocznym występem była finałowa runda pucharu MSP Rally Trophy - 4 BSK Tech Rajd Wikinga, rozgrywana 9-10 listopada.

- W sobotę mieliśmy widowiskowy prolog ulicami Dzierżoniowa, który nie był wliczany do klasyfikacji rajdu. Pokonaliśmy go zatem widowiskowo, pod publiczność, dziękując za doping w całym sezonie - informuje Jarosław Niedźwiecki.

W niedzielę strzelinian czekały dwa odcinki przejeżdżane trzykrotnie. Jednym z nich był słynny „Jodłownik", czyli szybki, równy i szeroki odcinek z Jodłownika na przełęcz Woliborską. Drugi to nowy odcinek „Różana", który był przeciwieństwem „Jodłownika".

- Naszym celem było dojechanie przed naszym głównym rywalem do tytułu mistrza, a mianowicie załogą Michał Zawadzki/Filip Bądkowski. Po trzech rundach wróciliśmy na prowadzenie, ale mieliśmy tylko dwa punkty przewagi. Nieważne na jakim miejscu byśmy ukończyli, oni musieli być za nami. Jak się okazało, rajd przebiegał pod nasze dyktando. Pogoda dopisała, a auto sprawowało się bez zarzutu, podobnie jak załoga. Na „Jodłowniku" zanotowaliśmy dwa razy drugie miejsce, a raz wygraliśmy. Za to na „Różanej" wygraliśmy wszystkie przejazdy. Na drugiej pętli mieliśmy nawet pierwsze miejsce w generalce. Prędkości osiągane na tym odcinku były wręcz absurdalne. Zdarzało nam się momentami „dociągać" prawie do 190km/h, a średnia prędkość to prawie 120 km/h. Koniec końców, wygraliśmy klasę RWD, a w klasyfikacji generalnej zajęliśmy trzecie miejsce i tym samym zostaliśmy mistrzami MSP Rally Trophy 2019 - zaznaczył kierowca.

To na pewno duży sukces naszych sportowców. Nie byłby jednak możliwy bez wsparcia ich rodzin, kibiców i oczywiście sponsorów. Strzelińska załoga dziękuje darczyńcom: DUO S.C. Materiały Samoprzylepne, Stacji Paliw Zbyszko Przeworno, Global Gastro, gminie Strzelin, Diagnostic-Car, Sieklucki GS Sport, Nicoart, Osobowe i Rajdowe, Tom-Car.

Marek Rychlica

Strzelińska załoga rajdowa Jarosław Niedźwiecki (z prawej) i Mirosław Jakubowski udanie zakończyła miniony sezon

OGRODZENIA
• BETONOWE
• Siatki
• Panele
• Montaż
www.ogrobet-ogrodzenia.pl
PRODUCENT
tel. 77/434 23 20
tel. 607 067 040

BUDMAX s.c.
BETON TOWAROWY
WYROBY Z BETONU
TRANSPORT I POMPA DO BETONU
SPRZEDAŻ PIASKU I ŻWIRU
USŁUGI TRANSPORTOWO-SPRZĘTOWE
Pęcz 25a tel. 0509 09 09 66
Strzelin, ul. Ząbkowicka 76 tel. 0606 31 67 65
e-mail: biuro@budmax.strefa.pl tel./fax 71/392 45 48

KIERMASZ PŁYTEK
od 6,90 zł/m²
GLAZURA STRZELIN
UL. BRZEGOWA 22A
TEL. 71 39 23 180

ideal
ROLETY | BRAMY | OKNA
ŻALUZJE | OGRODZENIA
Biuro handlowe: tel. 71 364 58 83
Siedziba firmy:
Stary Wiązów 77, tel. 71 393 14 90
www.ideal-rolety.eu

eprasa.pl c40fd695a7