Dziś 44 strony

www.sloworegionu.pl

SŁOWO Strzelińskiego Regionu

ISSN 1508-7603 nr 49 (989) rok XIX prywatny tygodnik lokalny 18 grudnia - 7 stycznia 2020 r. cena 2,90 zł (w tym 5%VAT)

Borów • Kondratowice • Przeworno • Strzelin • Wiązów • Ziębice

Są w każdej gminie, ale najbardziej odczuwa to Strzelin

BEZDOMNI KOCZUJĄ NA DWORCU...

Problem bezdomności dotyczy różnych gmin, ale najbardziej widoczny jest w Strzelinie

Alkohol, smród i demoralizacja, tak są przez wielu postrzegani bezdomni, którzy koczują na strzelińskim dworcu. - Już nie wiem, co mam robić – powiedziała pani dbająca o czystość na stacji i wokół niej. - Jak tylko zrobiło się zimniej, to zaczynają w poczekalni przesiadywać. Czy instytucje, które mają wpływ na ten stan, zamierzają cos z tym zrobić? A jeżeli tak, to czy koczujący na dworcu ludzie zostaną z niego usunięci?

s.23

Jak świętowano Boże Narodzenie tuż po II wojnie światowej?

W niedzielę, 15 grudnia, odbyła się w gmachu szkolnym w Przeworniе XIII Wigilia Gminna. Mieszkańcy wysłuchali koncertu zespołu „Przeworniane", w miłej atmosferze spożyli tradycyjną kolację, składającą się z 12 potraw, i śpiewali kolędy.

s.31

Burmistrzowie i wójt o skardze prokuratury

Nie ma wątpliwości, że stawki za wywóz śmieci wzrosną. Do prokuratury wpłynęło w tej sprawie m.in. pismo z gminy Strzelin. O braku spójności uchwał w tej sprawie ze zmienioną ustawą śmieciową pisaliśmy w ubiegłym tygodniu.

s.8

Na co nie godzi się wójt Gracz?

Niedawno minął rok od objęcia funkcji wójta gminy Kondratowice przez Tomasza Gracza. W tym czasie zmagał się z wieloma problemami. Jak ocenia współpracę z radnymi?

s.12

Wigilijne przepisy naszych Mieszkańców

Dziś bezpłatny kalendarz

Gdzie są pieniądze z podatków?

Proceder trwał bardzo długo, a w efekcie poszkodowani są mieszkańcy. Prokuratura ustali, jak doszło do nadużyć i kto ponosi za to odpowiedzialność.

s.5

Przerwane polowanie

Pod koniec listopada br. na terenie powiatu strzelińskiego doszło do niecodziennego wydarzenia. Mieszkańcy jednej z wiosek uniemożliwili w dość groźny sposób polowanie na polach pomiędzy Podgajem w gminie Kondratowice a Głowninem w gminie Borów.

s.5

Siłacz zastąpił dziadka

Jest bardzo silny, ma napęd na wszystkie koła, zabiera dwa razy więcej wody od poprzednika, a sterowanie różnymi zespołami odbywa się automatycznie lub przy pomocy pilota. Wiązowscy druhowie mają powód do dumy.

s.6

reklama

PHU BISTAND S.C.
STRZELIN, UL. TARGOWA 21
(BOCZNA UL. WROCŁAWSKIEJ)
kontakt z nami:
tel. 71 39 44 112
kom. 505 056 540
biuro@bistand.pl
BHP ART. P.POŻ.
- ODZIEŻ
- OBUWIE
- RĘKAWICE
ŚRODKI CZYSTOŚCI, CHEMIA GOSPODARCZA

PAŁAC KRZEPICE
Wesela, Imprezy Okolicznościowe
Tel. 601 145 524, 660 120 548, 604 929 455

eprasa.pl c47b3beb05

Kobieta i mężczyzna zatrzymani z narkotykami

POWIAT

Policjanci z Wydziału Kryminalnego KPP Strzelin zatrzymali mężczyznę i kobietę, przy których znaleziono narkotyki.

We wtorek, 10 grudnia, funkcjonariusze Wydziału Kryminalnego KPP Strzelin zatrzymali 32-letniego mężczyznę i 24-letnią kobietę. Mieli w swoich mieszkaniach narkotyki, min: 63 g marihuany, 89 g mefedronu i 8 g extasy. Ponadto ujawniono wagę do porcjowania tych środków i kilka telefonów komórkowych niewiadomego pochodzenia. Sprawców zatrzymano i doprowadzono do Prokuratury Rejonowej w Strzelinie. Przedstawiono im zarzuty posiadania znacznej ilości środków odurzających, za co grozi kara pozbawienia wolności od roku do lat 10.

Wobec kobiety zastosowano dozór policyjny i poręczenie majątkowe 5000 zł. Wobec mężczyzny prokurator zastosował dozór policyjny.

Asp. sztab. Jacek Waś

Policjanci zabezpieczyli 63 g marihuany, 89 g mefedronu i 8 g extasy. Foto: KPP Strzelin

Paliła się słoma

JEGŁOWA

W czwartek, 12 grudnia, dyżurny Komendy Powiatowej Państwowej Straży Pożarnej w Strzelinie otrzymał zgłoszenie o pożarze w opuszczonym budynku gospodarczym w Jagielnie w gminie Przeworno. Paliły się śmieci i słoma wewnątrz nieużytkowanego budynku na terenie byłego gospodarstwa rolnego. Na szczęście, nie było zagrożenia dla sąsiednich zabudowań. Strażacy szybko przy pomocy wody ugasili źródło ognia. Prawdopodobną przyczyną pożaru było zaprószenie ognia przez nieustalone osoby.

(IW)

Zderzenie w Ośnie

OŚNO

We wtorek, 10 grudnia, o godz. 9 w Ośnie podczas wymijania kierujący fiatem ducato, przekroczył oś jezdni i zderzył się z prawidłowo jadącym vw transporterem. Sprawcę ukarano mandatem 250 zł.

(IW)

Dyżury aptek

Strzelin

Od 16 do 22 grudnia dyżur pełni apteka „Pod Złotym Lwem" ul. Wolności I. Od 23 do 29 grudnia dyżur będzie pełnić apteka „Pod Paprocią" ul. Rynek 8.

Ziębice

Od 16 do 23 grudnia dyżur pełni apteka „Aspirynka" ul. Wąska 15-17. Od 23 do 30 grudnia dyżur będzie pełnić apteka „Pod Orłem" ul. Rynek 33.

Przerwy w dostawach prądu:

20 grudnia, godz. 7.00 - 16.00, Szczawin ul. Agatowa

GABINET UROLOGICZNY
JAKUB KOZŁOWSKI
LEKARZ SPECJALISTA UROLOG
KONSULTACJE UROLOGICZNE (DOROŚLI, DZIECI)
ONKOLOGIA UROLOGICZNA
DIAGNOSTYKA OBRAZOWA(USG)
MOŻLIWOŚĆ LECZENIA W NIEMCZECH
Kraszewskiego 20/3
57-100 Strzelin
796 124 186

lek. med.
Paweł Jasionowicz
specjalista
KARDIOLOG
·Konsultacje
·EKG ·USG serca
· Holter EKG i RR
PRZYCHODNIA EMA-MED
Strzelin, Gęsiniec
ul. Sosnowa 4 (boczna Staromiejskiej)
tel. rejestracji: 695 683 144

Przychodnia MediQ
PRYWATNA PRZYCHODNIA SPECJALISTYCZNA
SPECJALIŚCI:
pediatra
dermatolog
kardiolog
neurolog
ginekolog
chirurg onkolog
laryngolog
diabetolog
endokrynolog
ortopeda
dietetyk
Rejestracja
71 780 02 07
ul. Mickiewicza 5 w Strzelinie
(budynek Apteki „Magnolia")
KARDIOLOG
lek. med. Małgorzata Żebrowska
konsultacje, EKG
USG serca DOPPLER
24 godziny EKG met. HOLTERA
CHIRURG ONKOLOG
dr n. med. Mariusz Krawczyk
konsultacje ogólnochirurgiczne - USG piersi, tarczycy, jąder, ślinianek, węzłów chłonnych - dermatoskopia
GINEKOLOG POŁOŻNIK
lek. med. Marek Sienkiewicz
konsultacje - prowadzenie ciąży - USG 3D/4D
cytologia oraz inne badania

STRZELIN
ECO 24 TAXI
Polub nas na Facebooku
Eco Taxi Strzelin
24h
PRZEWÓZ OD 1 DO 9 OSÓB
tel. 666 666 532
darmowy 10 przejazd na terenie Strzelina
lub minus 10 zł poza miastem
- obsługa firm, wystawiamy faktury
- obsługa imprez
transfery z lotniska
- płatność kartą
- miła obsługa
Posiadamy flotę 12 aut! Możemy przewieźć jednym kursem do 50 pasażerów!
- bezpłatny dojazd
- przewozy od 1-9 osób
- dowóz dzieci do szkoły
- drobne zakupy
- drobne przewozy bagażowe
- pomoc przy kłopotach z autem
mastercard
VISA

eprasa.pl c47b3beb05

strzelińskie
CENTRUM HANDLOWE
ul. Dzierżoniowska 16

SGB BANKOMAT GBS

Salon Kosmetyczny
Euforia

tel. 663 999 327

Strzelin,
ul. Dzierżoniowska 16b
(nad kioskiem ruchu)
Strzelińskie Centrum Handlowe

od stycznia
stylizacja
rzęs

OFERUJEMY
▪ Stylizacja paznokci (hybryda, żel, tytan oraz akryl) ▪ Regulacja, henna brwi i rzęs
▪ Geometria i farbowanie ▪ Makijaż okolicznościowy i permanentny ▪ Przekłuwanie uszu
▪ Maseczki algowe ▪ Ekspresowy zabieg kawiorowy ▪ Masaż bańką chińską
▪ Max Dermasebum - zabieg antytrądzikowy bez antybiotykoterapi
▪ Mezoterapia mikroigłowa ▪ Meso shine BB ▪ Kriolipoliza - zamrażanie tkanki tłuszczowej

FORMA
Dietetyk Marta Dochniak

Zadbaj o FORMĘ
już dziś!

W czym
mogę Ci
pomóc?

Oferuję:
- analizę nawyków żywieniowych
- pomiar i analizę składu ciała
- spersonalizowany program żywieniowy dopasowany do Twojego stanu zdrowia, preferencji smakowych oraz stylu życia

Żywienie:
- w nadwadze i otyłości
- w niedowadze
- w chorobach
- w alergiach i nietolerancjach pokarmowych
- kobiet planujących ciążę, kobiet w ciąży i karmiących
- dzieci i młodzieży
- sportowców

www.formadietetyk.pl FORMA Dietetyk Marta Dochniak
Tel. 534 635 369 • poradnia@formadietetyk.pl
Strzelin, ul. Dzierżoniowska 16C (Strzelińskie Centrum Handlowe)

eprasa.pl c47b3beb05

UWAGA NA ZABAWY Z PETARDAMI I FAJERWERKAMI

POWIAT

Zbliża się koniec roku, a to okazja, aby niebawem powitać Nowy Rok. Kulminacją zabaw sylwestrowych są pokazy fajerwerków. Warto pamiętać, że zarówno wyroby pirotechniczne, jak też ich odpalanie może być niebezpieczne, a nieumiejętne obchodzenie się z nimi lub bagatelizowanie zasad bezpieczeństwa może doprowadzić do nieszczęścia, którego skutki będą nieodwracalne.

Dlatego nie należy:

- pozwalać dzieciom na odpalanie wyrobów pirotechnicznych,
- pozwalać osobom nietrzeźwym na urządzanie zabaw z petardami i fajerwerkami oraz uczestniczyć w nich,
- podchodzić do petard, które po odpaleniu nie eksplodowały,
- urządzać zabaw z wyrobami pirotechnicznymi w miejscach publicznych, pomieszczeniach zamkniętych lub w pobliżu obiektów i urządzeń łatwopalnych, np. butli gazowych ponieważ skutkować to może sankcjami prawnymi zarówno wobec osób pełnoletnich, jak też nieletnich.

Należy natomiast:

- w trakcie zabaw z wyrobami pirotechnicznymi zapewnić dzieciom opiekę osoby dorosłej,
- zawsze przed użyciem zakupionych wyrobów pirotechnicznych zapoznać się z dołączoną do nich instrukcją, zawierającą wszelkie informacji dotyczące m.in. zasad obsługi i zalecanych środków ostrożności,
- sprawdzić stan techniczny nabywanych materiałów pirotechnicznych, szczególnie ich obudowę, ze zwróceniem uwagi na to, aby nie była pęknięta, rozerwana lub w inny sposób zniekształcona.

Osobom prowadzącym sprzedaż wyrobów pirotechnicznych przypominamy!

- nie wolno sprzedawać wyrobów pirotechnicznych osobom, które nie ukończyły 18 lat,
- kto sprzedaje wyroby pirotechniczne, wyłączone spod koncesjonowania, osobom niepełnoletnim podlega karze grzywny, karze ograniczenia wolności albo pozbawienia wolności do lat 2 .

Każdy odpowiedzialny sprzedawca, kierując się obowiązującymi przepisami oraz troską o bezpieczeństwo niepełnoletnich, powinien odmawiać dzieciom i młodzieży sprzedaży wyrobów pirotechnicznych. Natomiast osoby pełnoletnie, które są świadkami sprzedaży petard niepełnoletnim, powinny o tym powiadomić Policję.

Apelujemy do osób planujących zakup wyrobów pirotechnicznych, aby obchodziły się z nimi ostrożnie i zgodnie z zaleceniami producentów. Tylko świadome i odpowiedzialne postępowanie może nas uchronić od nieszczęśliwych wypadków. Pamiętajmy również o zwierzętach domowych i tych wolno żyjących, które mogą reagować niespokojnie na odgłosy wystrzeliwanych petard i rac. Wybierajmy takie miejsca, które nie będą narażać ich na niepotrzebny stres.

Pszczelarze uczcili swojego patrona

PRUSY

W sobotę, 7 grudnia, w kościele parafialnym w Prusach, z inicjatywy Regionalnego Koła Pszczelarzy, odbyła się Msza św. w ich intencji. W tym dniu właśnie przypada uroczystość św. Ambrożego z Mediolanu – ich patrona. Legenda mówi, że gdy Ambroży był dzieckiem, pewnego razu przyleciały do niego pszczoły i zaczęły wchodzić mu do ust, ale zaraz wylatywały i unosiły się w górę, nic złego mu nie czyniąc. Przez jego ojca zostało to odczytane jako znak - przepowiednia, że Ambroży będzie kimś wielkim. Postać tego świętego przybliżył zebranym Jan Bandura.

Uczestnicy Mszy podczas ofiarowania złożyli dary: miód, pyłek, pierzgę – efekt pracy pszczół. Do pracowitości tego małego owada odwołał się także ksiądz Krzysztof Romaniuk podczas kazania. Wskazując na paschał, ufundowany przez Kazimierza Burghardta, mówił o trudzie i mozole pracy, którą musiały wykonać pszczoły, by mógł on powstać. Paschał zapala się w Wigilię Paschalną i ustawia w centrum prezbiterium lub obok ambony na czas okresu wielkanocnego. Proboszcz powiązał te elementy, by zaznaczyć, jak ważną rolę odgrywa każde stworzenie „w wielkim kręgu życia" oraz w naszej drodze do zbawienia.

Po Mszy św. odbyło się spotkanie opłatkowe. Od lewej burmistrz Strzelina Dorota Pawnuk i proboszcz z Prus ks. Krzysztof Romaniuk

Na zakończenie głos zabrała burmistrz Strzelina Dorota Pawnuk, która podziękowała pszczelarzom za ich ciężką pracę, odniosła się także do Święta Pszczoły organizowanego co roku w Białym Kościele, stwierdzając, iż pszczelarze tworzą jedną wielką rodzinę.

Po Mszy św. zebrani udali się do świetlicy w Prusach, gdzie odbyło się spotkanie opłatkowe. Poczęstunek przygotowały panie ze stowarzyszenia InteGracja z Prus, za co inicjatorzy spotkania serdecznie dziękują.

(KO)

Zlekceważyli decyzję sądu

GÓRKA SOBOCKA

We wtorek, 10 grudnia, funkcjonariusze WRD KMP Wrocław zatrzymali 77-letniego mężczyznę (zamieszkałego w powiecie strzelińskim), który kierował volkswagenem, pomimo cofniętych uprawnień. Po wykonaniu czynności sprawcę zwolniono. Pojazd zabezpieczyła osoba wskazana przez kierowcę.

W tym samym dniu w Kondratowicach na ul. Długiej policjanci z WRD KMP Wrocław zatrzymali 60-letniego mężczyznę. Kierował motorowerem, vivo pomimo cofniętych uprawnień. Po wykonaniu czynności sprawcę zwolniono.

(IW)

Pożar słomy

BORÓW

W środę, 11 grudnia, doszło do pożaru trzech stert słomy w Głowninie (gm. Borów). Pożarem zagrożone były obory, które znajdowały się ok. 50 metrów od stert. Na miejsce zadysponowano aż 25 jednostek, również spoza powiatu strzelińskiego. Strażacy szybko skierowali wodę na sterty, ale także na sąsiadujące drzewa. Po ugaszeniu pożaru na miejscu zostały jednostki, aby dozorować dopalające się sterty. Straty szacuje się na ok. 300 tys. zł, a uratowane mienie to ok. 200 tys. zł.

(IW)

Potrącenie w Borku Strzelińskim

BOREK STRZ.

We wtorek, 10 grudnia, na drodze wojewódzkiej w Borku Strzelińskim doszło do potrącenia osoby przez samochód osobowy. Na miejsce szybko przyjechał Zespół Ratownictwa Medycznego, który udzielił poszkodowanemu niezbędnej pomocy, po czym zabrał go do szpitala. Policja i straż pożarna kierowały ruchem na drodze.

(IW)

Złe parkowanie

WIĄZÓW

W czwartek, 12 grudnia, w Wiązowie na pl. Wolności doszło do kolizji drogowej. Około godz. 13 kierujący samochodem osobowym marki VW podczas parkowania uderzył w prawidłowo zaparkowanego osobowego renault. Sprawcę kolizji policjanci ukarali mandatem 250 zł.

(IW)

eprasa.pl c47b3beb05

Nieuczciwe urzędniczki już nie pracują w gminie

Gdzie są pieniądze z podatków?

BORÓW

Proceder trwał bardzo długo, a w efekcie poszkodowani są mieszkańcy. Prokuratura ustali, jak doszło do nadużyć i kto ponosi za to odpowiedzialność.

Do Prokuratury Rejonowej w Strzelinie wpłynęło zawiadomienie o podejrzeniu popełnienia przestępstwa przez dwie urzędniczki z Urzędu Gminy w Borowie. - *Zawiadomienie złożył Waldemar Grochowski, wójt Borowa* – powiedziała prokurator Monika Rakus. Przestępczy proceder polegał na inkasowaniu, przez osoby uprawnione do rozliczania w gminie podatku rolnego, ale nieuprawnione do inkasowania. - *Z treści złożonego zawiadomienia wynika, że dwie osoby pobierały pieniądze z podatku rolnego, ale nie wpłacały ich do kasy gminy. Fałszowały przy tym kwitariusze i manipulowały w systemie informatycznym urzędu. Nieprawidłowości wykryli pracownicy urzędu i zareagowali wzorcowo. Zabezpieczono przed zniszczeniem zarówno dokumenty, jak i twarde dyski w komputerach podejrzanych pracowników, a następnie powiadomiono prokuraturę. Jako prokurator rejonowy zwróciłam się do Prokuratury Okręgowej we Wrocławiu o wyłączenie naszej prokuratury z postępowania w tej sprawie* – wyjaśniła prokurator Rakus.

Śledztwo wyjaśni, czy w procederze uczestniczyły jeszcze inne osoby i czy doszło do korupcji. Na podstawie zabezpieczonych dokumentów będzie również można ustalić, kto przekazywał pieniądze z tytułu podatku rolnego osobom nie będącym inkasentami. Jedna z pracownic jest już emerytką, a druga została zwolniona.

(JS)

Śledztwo wyjaśni czy w procederze uczestniczyły jeszcze inne osoby i czy doszło do korupcji

Kupię miejsce
na Cmentarzu Parafialnym w Strzelinie.
Tel. 602 185 982

Przerwane polowanie

POWIAT

Pod koniec listopada br. na terenie powiatu Strzelin doszło do niecodziennego wydarzenia. Mieszkańcy jednej z wiosek uniemożliwili polowanie na polach pomiędzy Podgajem w gminie Kondratowice, a Głowninem w gminie Borów. Strzelińska policja prowadzi w tej sprawie czynności wyjaśniające. O losach „przeciwników polowań" będziemy informować na łamach „Słowa Regionu".

(JS)

Bezpańskie psy z gminy Wiązów

WIĄZÓW

Trwa postępowanie w sprawie właścicieli dwóch psów z okolic Wiązowa. O pierwszej sprawie pisaliśmy już na naszych łamach. Chodzi o psa głodzonego i przepędzanego spod swojego domu w Jutrzynie. Druga dotyczy psa, który zaatakował dziecko. W obu przypadkach policja sprawdza, jak do tego doszło i jak w obu sprawach zachowali się gminni urzędnicy.

(JS)

AUTOMATYKA DO BRAM
3 LATA GWARANCJI
somfy
- garażowych
- dwuskrzydłowych
- przesuwnych
- wideodomofony
www.stylplast.com.pl
e-mail: stylplast@op.pl
Strzelin - ul. FABRYCZNA 12 (za NETTO) - Hurtownia Stali
Tel. 602 307 002, 515 525 355 - Czynne: Pn-PT 8:00-16:00

Dom Pogrzebowy
Tomasz Wróbel & Syn
Firma Rodzinna
Rok założenia 2007
Zakład Pogrzebowy - Strzelin, ul. Wrocławska 32
Zakład Pogrzebowy - Filia Ziębice, ul. Wałowa 27
Gwarantujemy kompleksową obsługę ceremonii pogrzebowej i pożegnania osoby zmarłej na najwyższym poziomie i za najniższą cenę w Strzelinie.
CAŁODOBOWE USŁUGI POGRZEBOWE
Tel. 71/392 12 07, 602 185 982, 667 346 750
KREMACJA - 299 zł
Obsługujemy wszystkie cmentarze w całej Polsce

Serdeczne podziękowania za udział w pogrzebie mojego kochanego męża

Ś.P.
Andrzeja Młynarskiego

Wszystkim uczestnikom pogrzebu, którzy uczestniczyli w ostatniej drodze, a w szczególności kolegom z pracy ze Strzelińskiej Komendy Policji.

Żona z dziećmi

eprasa.pl c47b3beb05

Mogą brać udział w najtrudniejszych akcjach

Nowoczesny siłacz zastąpił zmęczonego dziadka

WIĄZÓW

Jak mówią najstarsi strażacy, jest to pierwszy nowy wóz w jednostce. Jest bardzo silny, ma napęd na wszystkie koła, zabiera dwa razy więcej wody od poprzednika, a sterowanie różnymi zespołami odbywa się automatycznie lub przy pomocy pilota. Wiązowscy druhowie mają powód do dumy.

Od kilku dni wiązowska jednostka Ochotniczej Straży Pożarnej dysponuje nowym średnim samochodem ratowniczo – gaśniczym marki MAN. Uroczyste przekazanie pojazdu druhom odbyło się w niedzielę, 8 grudnia, przy okazji świętowania oddania odremontowanego rynku. Historia starań o nowy samochód jest bardzo długa. Mówi o niej komendant gminny ZOSP RP Paweł Dawidowicz.

- *Historia ta jest bardzo długa. Z informacji, które mamy od starszych druhów i posiadanych dokumentów, wynika, że jest to pierwszy nowy wóz strażacki, jaki trafił do OSP w Wiązowie* – mówi Paweł Dawidowicz. - *Potwierdza to m.in. jeden z najstarszych naszych strażaków dh Piotr Karpiński. Wcześniejsze samochody, jelcze, stary, przekazywane były przez komendę, wtedy jeszcze rejonową, i były to samochody używane. W roku 2008 trafiły do nas dwa m-ki Volvo, które służą do dziś. To również były auta używane, 10-letnie, zakupione w Anglii. Musiały być oczywiście przerobione i dostosowane do naszych potrzeb* – wyjaśnia strażak.

W wiązowskiej jednostce są dwa średnie samochody ratowniczo-gaśnicze. Dotychczas były to dwa samochody typowo miejskie, czyli z jedną osią napędową. Był to problem w akcjach, nawet lekko terenowych – rolniczych. Wjechanie takimi samochodami na pole lub nawet lekko wilgotną trawę było ryzykowne i często

Komendant gminny ZOSP RP Paweł Dawidowicz (z prawej) przekazuje kluczyki do nowego samochodu naczelnikowi OSP Wiązów Rafałowi Celeszczukowi

kończyło się tym, że pojazdy miały problemy z wyjechaniem. - *Nowy samochód ma napęd 4x4. Ma do tego dwie wyciągarki, przednią i tylną. Dlatego jesteśmy w stanie działać w naprawdę trudnym terenie. To jest duży skok technologiczny w porównaniu do tego, co mieliśmy wcześniej* – podkreśla dh Dawidowicz. Teraz w Wiązowie zostanie jedno stare volvo i nowo zakupiony MAN. Drugie volvo trafił do jednostki OSP w Jutrzynie i tam, po dostosowaniu sprzętowym, będzie stacjonowało. Dotychczas Jutrzyna dysponowała starem z początku lat 80-tych. Jakie będą teraz losy wysłużonego wozu? O tym zadecyduję władze gminy.

Dwa auta w Wiązowie to konieczność, gdyż tutejsi strażacy prawie zawsze są pierwsi na miejscach zdarzeń w gminie Wiązów, czy na odcinku autostrady znajdującym się w obrębie działań jednostki.

Samochód marzenie

Wróćmy do zakupionego przez OSP MAN-a. – *Został on zakupiony przy wsparciu finansowym Gminy Wiązów, dotacji Komendanta Głównego PSP dla jednostek włączonych do KSRG i Funduszu Ochrony Środowiska i Gospodarki Wodnej, ma on moc 290 koni mechanicznych. Wyposażony jest w zbiornik wody o pojemności 3,5 tys litrów. W porównaniu do wcześniejszych samochodów, to jest prawie dwa razy więcej* – dodaj Paweł Dawidowicz. - *Jest to duża i znacząca różnica podczas działań gaśniczych. Dysponuje automatyczną dwuzakresową autopompą, co jest ważne przy gaszeniu z wykorzystaniem tzw. szybkiego natarcia. Auto ma maszt oświetleniowy o mocy 2 x 216 W, sterowany pilotem. Jest też bardzo dobre oświetlenie pola pracy wokół pojazdu, co ma ogromne znaczenie dla bezpieczeństwa i skuteczności pracy strażaków. Burmistrz zadbał o dodatkowe wyposażenie i zakupił między innymi kamerę termowizyjną, która już w dniu przekazania została wykorzystana przy pożarze elewacji w tzw. domu nauczyciela. Na wyposażeniu też 395-litrowy zbiornik środka pianotwórczego. Są też wytwornice do piany średniej i piany ciężkiej* – wymienia strażak.

Nowy wiązowski pojazd nie ustępuje tym używanym przez PSP w Strzelinie, czy przez inne jednostki w powiecie. Kosztował blisko 800 tys zł, bez wyposażenia. Ochotnicza Straż Pożarna w Wiązowie kupiła go w firmie Moto-Truck sp. z o.o. z Kielc. Na akcję

Nowy wóz pozwoli wiązowskim druhom na znacznie sprawniejsze działanie w akcjach, w których będą brać udział. Foto: FB Wiązów

może w nim jechać 6 strażaków. Stacjonował będzie w wiązowskiej remizie, która przeszła wcześniej gruntowny remont i jest już przystosowana do tego typu pojazdów.

Wiązowska drużyna OSP liczy ponad 40 druhów, z czego ponad 20 to strażacy czynni, biorący udział w akcjach. Wśród nich są ratownicy z szerokimi uprawnieniami oraz dwie kobiety. Co ważne, 10 strażaków ma uprawnienia, by kierować samochodami strażackimi. Kilku z nich pracuje na miejscu i kiedy jest wezwanie do wyjazdu, praktycznie zawsze mogą uczestniczyć w działaniach ratowniczych. Warto nadmienić, że czas wyjazdu wiązowskich druhów jest bardzo krótki. Od chwili zaalarmowania do momentu wyjazdu z remizy mija zaledwie średnio 3 – 5 minut, niezależnie od pory dnia i nocy. To m.in. sprawia, że wiązowscy strażacy docierają na miejsce akcji często jako pierwsi.

Andrzej Kaczmarek

eprasa.pl c47b3beb05

Piękny jubileusz biblioteki

WIĄZÓW

Biblioteka w Wiązowie świętowała 70-lecie swojego istnienia. W zorganizowanej z tej okazji uroczystości wzięły udział władze samorządowe i powiatowe, dyrektorzy bibliotek, przedstawiciele jednostek oświatowych i instytucji pozarządowych, byli pracownicy biblioteki oraz czytelnicy. Dyrektor Magdalena Krupa na wstępie przywitała przybyłych gości, a szczególnie byłych pracowników biblioteki. W części oficjalnej na ręce dyrektora spłynęły liczne gratulacje. Usłyszała wiele ciepłych słów na temat działalności placówki i jej pracowników. Gratulowali m.in. burmistrz Jerzy Krochmalny, dyrektor Biblioteki Dolnośląskiej Andrzej Tyws i dyrektor biblioteki ze Strzelina Maria Tyws. Uroczystość była doskonałą okazją do zaprezentowania wycinków z historii biblioteki na podstawie zachowanych kronik oraz przedstawienia obecnych pracowników poprzez krótkie filmowe sondy. Obchody uświetnił musical „Moje wiązowskie serce" napisany na podstawie musicalu „Liżę Twoje serce" wrocławskiego teatru Capitol.. Musical wprowadził widzów w klimatyczny, powojenny nastrój, taki sam, jaki panował na ziemiach odzyskanych, kiedy z dalekich stron przybywali tutaj ludzie z dobytkiem całego życia, a ich nierozłącznym towarzyszem był lęk o nieznane, ale i nadzieja na lepsze jutro. W dalszej części uhonorowani zostali laureaci konkursu plastycznego, zorganizowanego z okazji jubileuszu biblioteki. Nagrodzono 24 twórców w trzech kategoriach wiekowych za prace: „Biblioteka moich marzeń", „Kartka dla biblioteki", „Biblioteka w moich wspomnieniach". Nagrodzono również pierwszych małych czytelników, biorących udział w projekcie „Mała książka - wielki człowiek", którym najszybciej udało się zebrać 10 naklejek za wizyty w bibliotece i wypożyczanie książek. Po artystycznej części wydarzenia na licznie przybyłych gości czekał tort i poczęstunek.

Tekst i zdjęcia GBP w Wiązowie

Pracownicy GBP w Wiązowie

eprasa.pl c47b3beb05

Przed lekturą stanowisk gmin warto przeczytać stanowisko prokuratury

Burmistrzowie i wójt o skardze prokuratury

POWIAT

Nie ma wątpliwości, że stawki za wywóz śmieci wzrosną. Do prokuratury wpłynęło w tej sprawie m.in. pismo z gminy Strzelin. O braku spójności uchwał w tej sprawie ze zmienioną ustawą śmieciową pisaliśmy w ubiegłym tygodniu.

Zgodnie z zapowiedzią w poprzednim wydaniu „Słowa Regionu" skierowaliśmy do przewodniczących rad, wójtów i burmistrzów pytania dotyczące skarg prokuratury i procedowania uchwał przez właściwe samorządy. Burmistrz Strzelina odpowiedziała nam w zupełnie innym tonie, niż w

Burmistrz Dorota Pawnuk

korespondencji z prokuraturą o czym piszemy obok, chociaż przecież chodzi o tę samą skargę. Zapytaliśmy: Jakie działania podejmie Pani, jako burmistrz, w odpowiedzi na skargę strzelińskiej prokuratury do WSA we Wrocławiu? Chodzi o skargę na uchwałę strzelińskiej rady, a dotyczącą stawek za wywóz śmieci w gminie Strzelin w 2019 r. I otrzymaliśmy odpowiedź: *„Skarga Prokuratora jest całkowicie bezzasadna, gdyż opiera się w całości na przepisach, które nie istniały w styczniu 2019r., czyli w momencie podejmowania przez Radę Miejską uchwały i wprowadzone zostały do Polskiego prawa ustawą z dnia 19 lipca 2019 r. o zmianie ustawy o utrzymaniu czystości i porządku w gminach oraz niektórych innych ustaw, blisko pół roku później. Na ich zastosowanie i zmiany obowiązujących uchwał gminy mają czas do 6 września 2020 r.".* Po czym tytułem komentarza burmistrz dodaje: *„Rzetelność dziennikarska nakazuje, aby redaktor opisujący tak drażliwą i ważną społecznie kwestię porównał zarzuty Prokuratora z treścią uchwały, jakiej dotyczyły oraz właściwym dla tego okresu stanem prawnym. W przypadku Gminy Strzelin zauważyłby choć tak oczywisty błąd Prokuratury, że zarzut nr II postawiono do zapisów (numerów redakcyjnych), których w uchwale Rady Miejskiej w ogóle nie ma".* Od redakcji: Po zapoznaniu się z treścią skarg, wiedząc, że nadano im bieg prawny, nie mogliśmy zastępować sądu administracyjnego w ocenie ich merytorycznej zawartości.

W dalszej kolejności pytaliśmy: „Czy w trakcie procedowania wspomnianej wyżej uchwały Pani służby finansowe lub prawne zgłaszały uwagi, do możliwości złamania prawa? Na co otrzymaliśmy odpowiedź: *„Wymienione służby finansowe lub prawne nie zgłaszały możliwości złamania prawa, gdyż nie można złamać przepisu, który nie istnieje. Obowiązująca uchwała została pozytywnie zweryfikowana przez nadzór prawny wojewody i RIO". Po czym burmistrz dodaje komentarz: „Gdyby gazeta porównała daty przepisów i treść uchwały Rady Gminy sama by się o tym przekonała. Celem artykułu, który został opublikowany, zanim mogliśmy odnieść się do pytań na temat zarzutów Prokuratury wskazuje, że nie było celem redakcji pokazanie stanu faktycznego, a wykreowanie sensacji i wywołanie zamieszania".* Nie pierwszy to przypadek, że burmistrz przypisuje nam „jak najgorsze intencje", kiedy próbujemy poznać stanowisko gminy w jakiejś sprawie. Taka już nasza rola, że jako gazeta nie zajmujemy stanowiska „w sprawie", a jedynie jesteśmy pośrednikiem między np. burmistrzem, prokuraturą, policją czy szkołami, a Czytelnikami, mieszkańcami naszego powiatu. I z tej roli będziemy się wywiązywać, np. publikując stanowiska wójtów i burmistrzów w sprawach dotyczących mieszkańców. Co czynimy również w tym tekście.

Natomiast z gminy Wiązów otrzymaliśmy taką odpowiedź: *„Uchwała RMiG Wiązów została podjęta w dniu 4 lipca 2019 r., a ustawa nowelizująca ustawę śmieciową, na której opiera się skarga, uchwalona została w dniu 19 lipca, opublikowana w Dzienniku Ustaw 22 sierpnia, a weszła w życie dopiero z dniem 6 września 2019 r. Prawo nie działa wstecz. Ponadto skarga nie uwzględnia tzw. przepisów przejściowych zawartych w nowelizacji.*

Zgodnie z art. 9 ustawy nowelizującej, uchwały podjęte przez Gminy przed 6 września 2019 r. zachowują moc, a Gminy mają 12 miesięcy od dnia wejścia w życie ustawy na dostosowanie podjętych uchwał do nowych przepisów. Termin ten mija więc dopiero 6 września 2020 r. Ustawodawca dał zatem Gminom rok na zmianę uchwał. Do tego czasu Rada dostosuje uchwałę do wydanych później przepisów. Dodać należy, że uwzględnienie stanowiska Prokuratury spowodowałoby znaczne zwiększenie opłaty dla mieszkańców za odpady niesegregowane (z 23 do co najmniej 30 zł), na co Gmina nie może przystać.

W trakcie procedowania uchwały nie istniała możliwość

Burmistrz Jerzy Krochmalny

złamania prawa, z przyczyn opisanych powyżej (czyli uchwalenie i wejście w życie nowych przepisów dopiero po podjęciu uchwały). Uchwała w trakcie jej podejmowania (tj. 4 lipca 2019 r.) była w pełni zgodna z obowiązującym prawem, co zostało potwierdzone przez nadzór prawny Wojewody oraz Regionalną Izbę Obrachunkową, które to organy badały uchwałę pod kątem jej zgodności z przepisami.

Podkreślić w tym miejscu należy, że pisanie artykułów bez uprzedniego wnikliwego sprawdzenia faktycznego stanu rzeczy oraz insynuowanie łamania przepisów prawa bez ich jakiejkolwiek znajomości, jest wprowadzaniem mieszkańców w błąd oraz powielaniem nieprawdy ... czyżby były to działania zaplanowane?". Odpowiedź przesłała nam Malwina Hertig, młodszy referent ds. Promocji Gminy Wiązów i Rzecznik Prasowy UMiG Wiązów.

Artykuł, do którego odnosi się gmina Wiązów, dotyczył skarg strzelińskiej prokuratury. Jedynie, chciałoby się podkreślić. Prokuratura, w swoim publikowanym obok stanowisku, wyjaśnia sens skierowania skarg do WSA. W naszym artykule z ubiegłego tygodnia przedstawiliśmy jedynie ich treść i zaprosiliśmy zainteresowane samorządy do przedstawienia swojego stanowiska.

Otrzymaliśmy również odpowiedź od Tomasza Gracza, wójta Kondratowic. Czytamy w

Wójt Tomasz Gracz

niej: *„Według mnie, stanowisko prokuratury jest nieuzasadnione i w związku z tym rozważam możliwość oddalenia skargi. Uchwała Rady Gminy Kondratowice w sprawie stawek za wywóz nieczystości stałych została podjęta 03.04.2019r. i została podjęta zgodnie z obowiązującymi przepisami prawa, Ustawa nowelizująca weszła w życie 06.09.2019 r., tj. po uchwaleniu uchwały przez Radę Gminy Kondratowice. W tym przypadku uważam, że prawo nie działa wstecz, uważam że uchwała podjęta przez Radę Gminy Kondratowice zachowuje swoją moc, a gmina ma czas na dostosowanie podjętej uchwały do nowelizacji przepisów do dnia 06.09.2020r. Reasumując, gmina do tego czasu, tj. do 06.09.2020, dostosuje przepisy uchwały do obowiązującej od 06.09.2019 nowej ustawy. Uchwała podjęta przez Radę Gminy Kondratowice dnia 03.04.2019 r. podjęta została według mnie zgodnie z obowiązującymi na ten czas przepisami. Świadczy o tym fakt, że Regionalna Izba Obrachunkowa oraz Nadzór Prawny Wojewody, które badały tę uchwałę pod względem zgodności z prawem, nie uchyliły tej uchwały. Każdy projekt uchwały jest analizowany przez pracowników merytorycznych oraz nadzór prawny. Raz jeszcze należy podkreślić, iż przepisy nowelizacji ustawy śmieciowej weszły w życie 06.09.2019 r., a Rada Gminy Kondratowice podjęła uchwałę w kwietniu 2019r., tj. przed wejściem w życie nowelizacji ustawy"* - napisał wójt Gracz.

Jacek Sobko

Stanowisko Prokuratury Rejonowej w Strzelinie w sprawie skarg do WSA dotyczących stawek za wywóz odpadów komunalnych

W poprzednim wydaniu „Słowa Regionu" informowaliśmy, że Prokuratura Rejonowa w Strzelinie poddała analizie tzw. uchwały śmieciowe samorządów Kondratowic, Strzelina i Wiązowa. Efektem były skargi skierowane do Wojewódzkiego Sądu Administracyjnego we Wrocławiu za pośrednictwem właściwych urzędów gmin. - *Do prokuratury Rejonowej w Strzelinie wpłynęło pismo z Urzędu Miasta i Gminy Strzelin w sprawie zaskarżonej uchwały* – powiedziała prokurator Monika Rakus. W piśmie czytamy: „w związku z wniesioną (przez prokuraturę – red.) skargą, przed skierowaniem jej do dalszego procedowania, przedstawiamy poniżej naszą analizę w przedmiotowej sprawie, z prośbą o ewentualne zrewidowanie Państwa dotychczasowego stanowiska" - koniec cytatu.

- *Odpowiedzi na skargę udzieliła jedynie burmistrz Strzelina* (już po naszym artykule – red.). *Inne gminy nie nadesłały do dzisiaj swojego stanowiska* (z prokurator rozmawialiśmy w piątek 13 grudnia br – red.) - wyjaśnia prokurator Rakus. - *Należy podkreślić, że kierując skargę do WSA prokurator bada obecny stan prawny i ma za zadanie zadbać o zgodność prawa miejscowego z aktami prawnymi wyższego rzędu. Po przeanalizowaniu stanowiska nadesłanego przez gminę Strzelin i wskazaniu, że trwają prace nad dostosowaniem uchwał do przepisów obecnie obowiązujących, możliwe było wycofanie skargi. Nie bez znaczenia pozostaje fakt, iż w ten sposób gmina uniknie kosztów postępowania, a efekt skargi do WSA, czyli dostosowanie przepisów, i tak będzie osiągnięty* – zaznacza Monika Rakus.

(JS)

Oświadczenie redakcji na oświadczenie przedstawicieli samorządów

Czy skargi prokuratur rozstrzygają sądy, czy redakcje gazet?

Szanowni Państwo Samorządowcy, zarzucający nam nierzetelność. Prokuratura Rejonowa w Strzelinie złożyła skargi na Wasze uchwały do WSA. To jest niepodważalny fakt. To WSA miał rozstrzygnąć zgodnie ze swoimi kompetencjami zasadność lub niezasadność skarg prokuratury. To też jest niepodważalny fakt. Tymczasem Państwo oczekują od naszej redakcji, abyśmy to my, zamiast właściwego sądu, orzekali o zasadności lub niezasadności skarg dotyczących Waszych uchwał, co jest niedorzecznością i myleniem kompetencji. Przypominamy raz jeszcze, że żyjemy w kraju, w którym skargi i zarzuty prokuratorów rozstrzygają sądy, a nie redakcje gazet. Nawet „Gazeta Prawna" nie może rozstrzygać tego typu sytuacji, bo nie ma takich kompetencji.

Cały artykuł, do którego się Państwo odnosicie, oparty jest na materiałach prokuratury. Zarzucanie nam nierzetelności jest z Waszej strony wobec nas zwyczajnie nieuczciwe.

Andrzej Kaczmarek, Wojciech Cerkowniak, Jacek Sobko

eprasa.pl c47b3beb05

niePoprawny felieton, czyli inaczej mówiąc

Strzelin ma już wystarczająco dziur

Coraz bliżej astronomicznej zimy. Dzień jest już bardzo krótki, powietrze wieczorami gęstnieje od dymu ulatującego z kominów w Rynku, na którym znów stanęła oświetlona choinka. Zaraz Święta, Sylwester i wkroczymy w Nowy Rok. Czas rozterki nad upływającym czasem, biegnące po sobie wspomnienia z mijającego roku nie pozwalają mi przejść do codzienności bez podsumowania tego, co wkoło nas się działo.

Minął ponad rok od wyborów samorządowych i choć myśl o nich wciąż jest żywa, jak promień słońca, to chcę się pochylić nad naszymi osiągnięciami jako samorządu. Pamiętam, jak władza w 2017 roku przyjmowała budżet na rok wyborczy. Wiekopomnej chwili animuszu dodał fakt, że akurat wtedy, kiedy miały się odbyć wybory, uchwalono rekordowo wysoki, pod kątem inwestycji budżet. 22 miliony to, przepraszam za wyrażenie, nie w kij dmuchał. To potężny zastrzyk inwestycyjny i osiągnięcie kolejnych szans na rozwój naszej gminy. Od tamtej pory wiele się zmieniło. Przyszły już cięższe czasy, zmieniło się wielokrotnie prawo, a naszej gminy nie stać już na takie inwestycje. Nie będę tutaj szukał powodów zahamowania rozwoju Strzelina, to nie moja rola. Ja chcę unaocznić to, o czym na co dzień się nie mówi. Gdy władza po cichu podnosi większość lokalnych opłat, jak to miało miejsce na ostatniej sesji, kiedy nie odczytano nawet wysokości nowych stawek, gdy czytając projekt budżetu na przyszły rok widzi się, że wydatki na inwestycje tak drastycznie spadają, a w planach nadal są wielomilionowe kredyty oraz emisje obligacji, a zadłużenie gminy planuje się na ponad 60 milionów, to refleksja, jaka przychodzi, jest taka, że to będzie ciężki dla nas rok.

Ten mijający, nie wiem czy był dobry pod kątem inwestycji. Ukończono trwające zadania, rozpoczęte rok wcześniej, ale czy władza zrealizowała to, co obiecywała, gdy przyszło stanąć do walki o głosy wyborców? Ja wiem, że wynik wyborów był jednoznaczny, ludzie zdecydowali. Ale to nie zwalnia z odpowiedzi na pytania, a ich jest sporo.

Gdzie są te mieszkania komunalne, o których w ulotkach wyborczych czytaliśmy jeszcze zeszłorocznej jesieni?

Gdzie są te remonty ważnych dróg? O remoncie chociażby ul. Chopina mówił jeszcze poprzedni Włodarz, Pan Matusiak.

Gdzie są te ścieżki rowerowe, na które wydawaliśmy już pieniądze uprzednio?

Pisano o budowie hal widowiskowych, ratuszu, nowym przedszkolu, skateparku itp. „Trwają prace", „Przygotowujemy się", „Niedługo ruszy przetarg". Takie zdania słychać u nas jako odpowiedzi.

Czytałem kiedyś, chyba pod koniec zeszłego roku, w jednym z wywiadów, że we wrześniu miała zostać wbita pierwsza łopata w naszym Rynku pod budowę ratusza i widzicie jak to wygląda. Na święcie patrona miasta pojawili się politycy z pierwszych stron gazet, nobilitując tym samym nasz „grajdołek". Przyjechali chyba jednak na zaproszenie władzy. Poopowiadali bajki, pouśmiechali się do zdjęć i pojechali. Przypomnę, że trwała wtedy kampania do Sejmu i Senatu. Szkoda tylko, że żaden z nich nie przywiózł ze sobą łopaty, wtedy kolejka do zdjęć byłaby jeszcze większa. Może i lepiej, że tak się nie stało. Strzelin ma już wystarczająco dziur. Po tej w budżecie, ta w Rynku byłaby zbędna.

Adam Młynarczyk

Zadbać o drogi nie tylko zimą

POWIAT

Starosta strzeliński Marek Czerwiński i dyrektor Powiatowego Zarządu Dróg w Strzelinie uczestniczyli na początku grudnia w spotkaniu poświęconym utrzymaniu dróg wojewódzkich, w tym tych będących w zarządach powiatów. Spotkanie zorganizowała Dolnośląska Służba Dróg i Kolei. Celem było zwrócenie uwagi na potrzeby samorządów i konieczność wprowadzenia pewnych zmian.

Należy tu również zaznaczyć, że drogi wojewódzkie, znajdujące się na terenie miasta, utrzymywane są przez gminę. W obrębie Strzelina takich dróg jest około 6 km, natomiast 59 km znajduje się poza miastem i to one są utrzymywane przez powiat.

To jedno z kilku tego typu spotkań, a efektem ma być podpisanie porozumienia na lata 2020 – 2023. Obowiązywać ma ono od maja przyszłego roku. Kolejne spotkanie, gdzie negocjowane mają być między innymi kwoty związane z utrzymaniem, odbędzie się prawdopodobnie w lutym przyszłego roku.

(AK)

TERRA sp.j. - Ośno 17A
OFERUJE:
WĘGIEL - tel. 71/393 12 23
orzech • eko-groszek • kostka
NAWOZY AZOTOWE
możliwość transportu
MATERIAŁ SIEWNY
SKUP - pszenicy, kukurydzy, rzepaku
SKUP ŻYWCA - tel. 0606 628 397
wieprzowego i wołowego

GRUPA psb MRÓWKA
BRZEG ul. Włościańska 7
STRZELIN ul. Dzierżoniowska 16c
OBNIŻ CENĘ ZAKUPÓW PUNKTAMI PAYBACK
HIT cenowy
319 zł/kpl.
TOALETKA KOSMETYCZNA DIANA PLUS z lustrem i taboretem
IDEALNE na prezent
IF ITALFORM
+500 PP PAYBACK
od 19,99 zł/szt.
ZABAWKI
• duży wybór
Wszystkim naszym obecnym i przyszłym Klientom składamy najserdeczniejsze życzenia zdrowych i spokojnych Świąt Bożego Narodzenia oraz szczęśliwego Nowego Roku
tel. 71 796 29 55 www.mrowka.com.pl
czynne: pn-pt 8.00-18.00, sob 8.00-15.00
Oferta ważna od 29.11 do 15.12 lub do wyczerpania zapasów

eprasa.pl c47b3beb05

Wyszkolili nauczycieli i rozbudowali plac

KONDRATOWICE

Niedawno zakończył się projekt „Przedszkole w Kondratowicach". W jego ramach do 15 grudnia tego roku przeprowadzono dodatkowe zajęcia dla dzieci, zakupiono pomoce dydaktyczne, a także zatrudniono kadrę nauczycielską oraz personel pomocniczy i techniczny. Nie zabrakło też szkoleń dla kadry nauczycielskiej. Okazało się, że gmina z funduszy Unii Europejskiej ma do rozdysponowania kolejne środki w ramach tego projektu. W związku z tym zakupiono dodatkowe wyposażenie oraz powstał plac zabaw na terenie przedszkola. Ogólna wartość projektu to 739 040 zł, a dofinansowanie to 622 374, 57 zł.

(MR)

Wójt gminy Kondratowice Tomasz Gracz i dyrektor przedszkola Irena Muchorowska na nowym placu zabaw

Zamontowali ponad 1,5 tys. wodomierzy

GMINA KONDRATOWICE

Gmina Kondratowice zakończyła niedawno projekt polegający na utworzeniu i wdrożeniu elektronicznego biura obsługi klienta (eBOK) dla Zakładu Usług Komunalnych. Jego całkowita wartość po przetargach i zapytaniach ofertowych to 522 318, 66 zł. Ta kwota obejmuje m.in. zakup i montaż 1622 sztuk wodomierzy, zarządzanie projektem, wykonanie planu informacyjnego, a także usługa inspektora nadzoru. Dofinansowanie przedsięwzięcia opiewa na 431 815, 16 zł, a wkład własny gminy wyniósł 90 503, 50 zł. Głównym wykonawcą była firma NETPROCES z Gdańska.

Całkowita wartość projektu to 522 318, 66 zł, z czego 431 815, 16 zł stanowiło dofinansowanie

- *Projekt zrealizowano bezproblemowo, a przede wszystkim w terminie. Nie było skarg mieszkańców. Pojawiły się, oczywiście drobne uniedogodnienia, ale polegały one na tym, że w niektórych domach nie było po prostu lokatorów. Tutaj z pomocą przyszli jednak sołtysi* - powiedział wójt Tomasz Gracz.

Marek Rychlica

Szanowni Państwo,

Z okazji nadchodzących Świąt Bożego Narodzenia składamy Państwu życzenia wszelkiej pomyślności, dobrej atmosfery, ciepła oraz dobrego zdrowia. Niech radość i pokój Świąt Bożego Narodzenia, poczucie osobistego i zawodowego spełnienia towarzyszą Państwu przez cały Nowy Rok 2020.

Radni KO Rady Miejskiej Strzelina:
E. Kasprzyszak, P. Litwin, B. Kwiatkowski, J. Wójcikiewicz, T. Janda, D. Malinowska, A. Ruszek

W imieniu własnym, kierownictwa, funkcjonariuszy i pracowników Komendy Powiatowej Policji, pragnę złożyć najserdeczniejsze życzenia zdrowych i pogodnych Świąt Bożego Narodzenia. Rodzinnego ciepła, radości i odpoczynku od codziennych trosk, Świąt niosących nadzieję na jeszcze lepszy Nowy Rok.

kom. Łukasz Strożek
Komendant Powiatowy Policji w Strzelinie

Jeżeli tak uroczyście obchodzimy narodzenie Jezusa, czynimy to dlatego, aby dać świadectwo, że każdy człowiek jest kimś jedynym i niepowtarzalnym…
Jan Paweł II

W tych wyjątkowych dniach Świąt Bożego Narodzenia, życzymy wszystkim mieszkańcom Powiatu Strzelińskiego wspaniałych chwil spędzonych w ciepłej, rodzinnej atmosferze. Niech w nadchodzącym Nowym Roku szczęście i pomyślność nigdy Państwa nie opuszczają, a wiara dodaje sił i energii do realizacji nowych pomysłów.

Starosta Strzeliński
Marek Czerwiński

Przewodniczący Rady Powiatu
Piotr Rozenek

Z okazji Świąt Bożego Narodzenia życzymy, aby przy świątecznym stole nie zabrakło światła i ciepłej rodzinnej atmosfery, a nowy rok niósł ze sobą szczęście zdrowie, i pomyślność.

Klub Radnych Porozumienie Samorządowe: Magdalena Siedlarz, Małgorzata Cielińska-Matuszewska, Damian Serwicki, Wojciech Zieliński, Marek Horodyski, Ireneusz Szałajko, Franciszek Cygal, Tadeusz Głowa, Adam Daniluk, Tomasz Głowacki, Michał Ostrowski.

eprasa.pl c47b3beb05

Uwagi mogą wnosić jedynie właściciele sąsiednich działek...

Czy w Kuropatniku stanie maszt GSM?

KUROPATNIK

Pod koniec listopada sołtys Kuropatnika Adam Daniluk upublicznił informację o wszczęciu postępowania administracyjnego w sprawie wniosku o pozwolenie na budowę stacji bazowej telefonii komórkowej na działce w obrębie Kuropatnika. Wśród internautów znalazły się osoby, które twierdzą, że postawienie takiego masztu jest szkodliwe dla zdrowia. Jest wiele opinii ekspertów na ten temat. Jedni potwierdzają tę tezę, a inni ją obalają. Poprosiliśmy o komentarz sołtysa Adama Daniluka.

Jako mieszkańcy nie jesteśmy stroną w tym postępowaniu - tłumaczył sołtys Kuropatnika Adam Daniluk.

- Otrzymałem pismo przewodnie z Wydziału Urbanistyki, Architektury i Budownictwa Starostwa Powiatowego w Strzelinie z prośbą o zamieszczenie na tablicy ogłoszeń dołączonej do pisma „Informacji o wszczęciu postępowania administracyjnego". Informacja ta wskazuje, że wszczęte zostało postępowanie administracyjne w sprawie wniosku o pozwolenie na budowę, obejmujące budowę stacji bazowej telefonii komórkowej STL3083 (pełna treść informacji znajduje się na BIP-ie Starostwa Powiatowego w Strzelinie). Tak też uczyniłem. w starostwie uzyskałem informację, że my jako mieszkańcy nie jesteśmy stroną w tym postępowaniu i nie możemy wnieść do tego postępowania swoich uwag. Takie prawo mają właściciele działek bezpośrednio sąsiadujących ze wskazaną we wniosku lokalizacją. W związku z tą informacją wystąpiłem do UMiG w Strzelinie z prośbą o wydanie opinii o zgodności wyżej wymienionego wniosku z MPZP dla miejscowości Kuropatnik, czy dopuszcza się taką inwestycję w tym miejscu. Na chwilę obecną czekam na odpowiedź - poinformował sołtys.

Jak widać, sprawa jest rozwojowa i będziemy do niej wracać.

Marek Rychlica

Można powiedzieć, że cena jest już okazyjna

„Dom dziecka" coraz bardziej atrakcyjny

POWIAT

Na koniec roku starostwo powiatowe w Strzelinie zaplanowała kolejny przetarg na sprzedaż nieruchomości w Górcu. Jest to były dom dziecka wraz z przyległym terenem. Obiekt, który jeszcze do niedawna był czynną placówką jest wystawiony na sprzedaż już od dłuższego czasu. Niestety, jak do tej pory powiat nie znalazł chętnego na tę nieruchomość. Być może wynikało to z ceny, która początkowo była znacznie wyższa niż obecnie. Teraz cena wywoławcza to 1,2 mln zł. Pacząc na wielkość budynku, który ma powierzchnię kilkuset metrów kwadratowych, nowy dach, dużą salę konferencyjną i sprawne instalacje wraz z ogrzewaniem, wydaje się to kwota całkiem atrakcyjna. Tym bardziej, że do pałacowego budynku należy jeszcze 40 arów terenu parkowego. Warto nadmienić, że część tej działki jest przekształcona na budowlaną.

Pozostaje więc pytanie, czy znajdzie się ktoś, kto sprawi sobie całkiem ładny sylwestrowy prezent...

(AK)

Budynek po byłym domu dziecka w Górcu trafia na przetarg już za 1,2 mln zł.

GMINA PRZEWORNO

Wesołych Świąt i Szczęśliwego Nowgo Roku!

Nadchodzące Święta Bożego Narodzenia
niosą ze sobą wiele radości, refleksji dotyczących minionego
okresu i planów na nadchodzący Nowy Rok.
W tych wyjątkowych dniach życzymy
wszelkiej pomyślności i wytrwałości.
Niech 2020 rok przyniesie Państwu tę odrobinę szczęścia,
która sprawi, że wszystkie podjęte działania zakończą się sukcesem.

Wszelkiej pomyślności
życzą

Wójt Gminy Przeworno Andrzej Łuczak,
Przewodniczący Rady Gminy Przeworno Kamil Kamiński,
Radni Gminy Przeworno oraz Pracownicy Urzędu Gminy Przeworno

RESTAURACJA Biesiadowo

Organizujemy Wigilie Firmowe

eprasa.pl c47b3beb05

„Problemy z kanalizacją istnieją już od 4 lat...”

Na co nie godzi się wójt Gracz?

KONDRATOWICE

Niedawno minął rok od objęcia funkcji wójta gminy Kondratowice przez Tomasza Gracza. W tym czasie zmagał się z wieloma problemami. Jak ocenia współpracę z radnymi?

Co jest obecnie największym problemem gminy?

- Kiedy obejmowałem funkcję wójta, zdawałem sobie sprawę, że najważniejszą rzeczą jest podjęcie kroków w celu polepszenia sytuacji związanej z kanalizacją. Sądzę, że głównym powodem dużych kosztów związanych z funkcjonowaniem kanalizacji jest jej system, czyli system kanalizacji ciśnieniowej. Duża awaryjność przydomowych pomp generuje wysokie koszty bieżącej działalności ZUK. Na terenie gminy zamontowanych jest 440 pomp, z czego na dzień dzisiejszy 60 uległo awarii.

Pracownicy ZUK zamiast na bieżąco konserwować sieć kanalizacyjną, przepłukiwać pompy sieciowe, zaangażowani są tylko w wypompowywanie z tych 60 studzienek ścieków.

Jak zatem rozwiązać problem z kanalizacją?

- W celu uzdrowienia sytuacji potrzebna jest modernizacja całej kanalizacji. Na ten cel potrzebne są środki liczone w milionach. Gmina w chwili obecnej spłaca zaciągnięte kredyty na inwestycje i nie posiada zdolności kredytowej. Jedynym rozwiązaniem są środki zewnętrzne. W roku bieżącym wykonano dokumentację projektową na modernizację kanalizacji i czekamy na nabory w celu złożenia wniosku.

Ostatnio często zmieniają się kierownicy ZUK-u. Dlaczego nikt nie chce dłużej pracować na tym stanowisku?

- Panie redaktorze, nie chcę się wypowiadać za kierowników ZUK, którzy zrezygnowali z pełnienia funkcji. Myślę, iż ogólna sytuacja w gminie oraz ZUK-u była powodem rezygnacji. Uważam, że brak jasnego, konkretnego stanowiska rady gminy w kwestii rozwiązania problemu ma istotne znaczenie.

A jak ocenia Pan współpracę z radą gminy?

- Gdyby ktoś dzisiaj nieznający sytuacji w gminie zapoznał się z jej problemami, pomyślałby, że przecież przed objęciem stanowiska wójta przez Gracza wszystko w gminie było w najlepszym porządku. Rada harmonijnie współpracowała z wójtem. Nie było żadnych problemów, a na linii wójt-rada panowała sielska atmosfera. Dzisiaj jest zupełnie inaczej. Obecnie za nieprawidłowości, które zaistniały w poprzednich kadencjach, obwinia się Gracza. To Gracz jest winien za psujące się pompy w kanalizacji i za to, że z kanalizacji wydobywają się śmierdzące wyziewy. Obwinia się mnie również za to, że zaciągnąłem kredyt w wysokości 800 tys. zł za przegrany proces sądowy w poprzedniej kadencji, a także za opłacenie faktur za poprzedniego wójta.

- Sytuacja w gminie pod względem finansowym jest bardzo trudna - powiedział wójt Tomasz Gracz

Nie oszukujmy się. Przecież problemy z kanalizacją tak naprawdę istnieją już od 4 lat, czyli od momentu jej uruchomienia. Gdzie wówczas byli radni którzy, dzisiaj kontynuują swój mandat? Dopiero teraz doszli do wniosku, iż za wadliwą kanalizacji, za przegrany proces odpowiada Gracz? Z pełną odpowiedzialnością chcę poinformować, iż w procesie budowy kanalizacji i nie podejmowałem żadnych decyzji.

Mój problem w relacjach z radą gminy, a ściślej mówiąc z klubem „Nasza gmina , nasz dom”, polega na tym, iż wbrew oczekiwaniom członków klubu zostałem wójtem. Nie wiem, co bym nie robił, to i tak planuje się mnie odwołać z funkcji wójta. Zapowiedział to już radny Krawczyszyn, stwierdzając na obchodach „Dnia Samorządowca”, iż za rok na kolejnym święcie Gracz już nie będzie wójtem. Potwierdza to fakt, że już po miesiącu czasu od objęcia funkcji wójta (za 2018 rok) nie udzielono mi absolutorium budżetowego oraz udzielono wotum nieufności.

Odpowiadając na pytanie, jak oceniam współpracę z radą gminy, powiem krótko. Z klubem „Nasza gmina, nasz dom” bardzo negatywnie, a z radnymi spoza klubu bardzo dobrze. Nie chodzi mi o to, że mogę być krytykowany. Domagam się krytyki merytorycznej i obiektywnej. Nie godzę się na obwinianie mnie za nieprawidłowości, których nie popełniłem.

Gdy rozmawiam pojedynczo z radnymi z klubu „Nasza gmina, nasz dom”, odnoszę wrażenie, iż są pozytywnie nastawieni do mojej osoby, lecz na sesji zachowują się zupełnie inaczej. Mam wrażenie, że są wówczas pod dużą presją. Głosują wbrew logice i zdrowemu rozsądkowi. Podczas ślubowania wszyscy przyrzekaliśmy, że będziemy pracować dla dobra gminy i mam nadzieję, że w przyszłości sytuacja się poprawi.

Co udało się zrealizować w tym roku w tej trudnej sytuacji?

- Sytuacja w gminie pod względem finansowym jest bardzo trudna. Nie ukrywam , iż na wiele zadań brakuje pieniędzy. Gdy objąłem urząd, w kasie nie było środków. Wpływ na taką sytuację miał przegrany proces sądowy w poprzedniej kadencji, w wyniku którego gmina zapłaciła blisko 1 mln zł. Przy budżecie ok 20 mln zł, 1 mln zł mniej, to bardzo duży problem. Mimo wszystko, w budżecie na 2019 rok zaplanowano i zrealizowano wiele istotnych i potrzebnych dla mieszkańców zadań. Między innymi wymieniono wodomierze ze zdalnym odczytem dla całej gminy, zakupiono wyposażenie dla OSP Kondratowice oraz OSP Prusy, wykonano dokumentację na budowę chodników w Górce Sobockiej, Grzegorzowie, Stachowie oraz Zarzycy, wykonano dokumentację na odwodnienie oraz elewację kościoła w Prusach, dokończono zakup wyposażenia dla przedszkola w Kondratowicach, rozpoczęto budowę chodnika w Czerwieńcu, wykonano kolejny etap chodników w Księginicach Wlk. oraz rozpoczęliśmy budowę drogi ulic Makowej i Różanej w Kondratowicach. Myślę, że rozwiązano problem nieprzyjemnego zapachu oraz wyziewów w Szkole Podstawowej w Prusach. Pomimo naliczenia korekty finansowej za kanalizację w wysokości 450 tys. zł, gminie zostały umorzone odsetki w wysokości 260 tys. zł. Za realizację budżetu w roku 2019, którego zadania zostały zrealizowane praktycznie w 100%, chciałbym serdecznie podziękować pracownikom urzędu gminy oraz gminnych jednostek organizacyjnych.

Korzystając z okazji, chciałbym złożyć wszystkim mieszkańcom gminy Kondratowice najserdeczniejsze życzenia radosnych, spokojnych rodzinnych Świąt Bożego Narodzenia, by 2020 rok spełnił nadzieje z nim związane, by udało się zrealizować plany i zamierzenia, a w życiu rodzinnym nie zabrakło zdrowia i szczęścia.

Dziękuję za rozmowę
Marek Rychlica

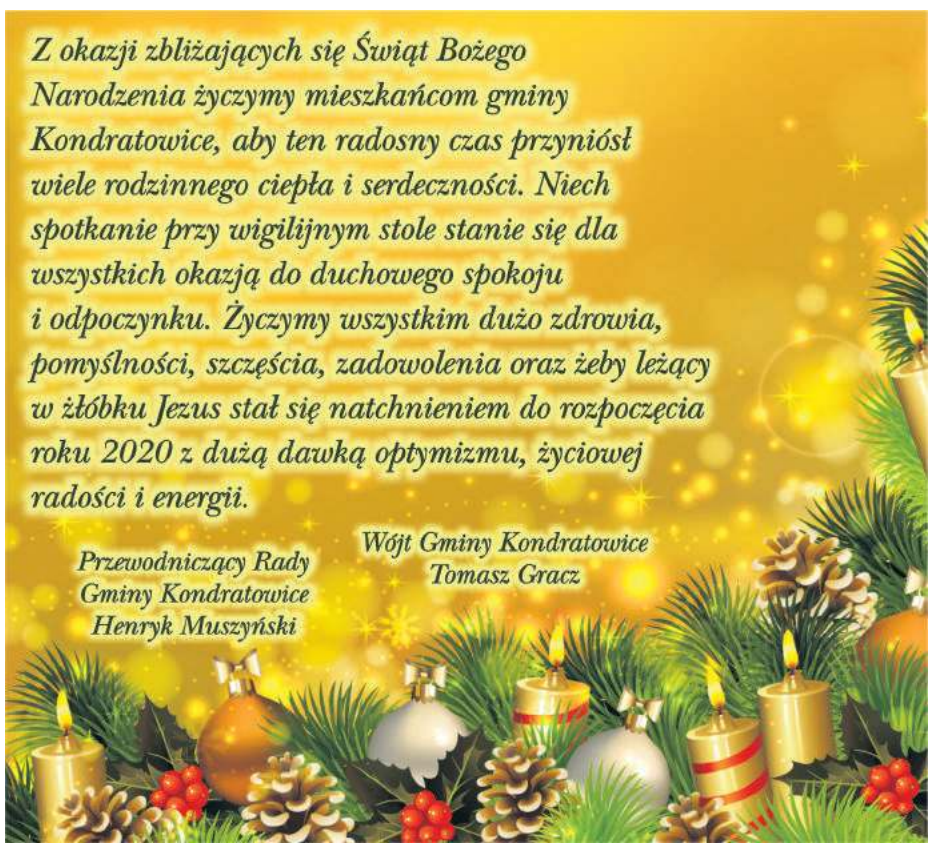

eprasa.pl c47b3beb05

Wspomnienie o Pani Kazi

WIĄZÓW

„Odeszłaś cicho, bez słów pożegnania...
Tak, jakbyś nie chciała swym odejściem smucić...
Tak, jakbyś wierzyła w godzinę rozstania,
że masz niebawem z dobrą wieścią wrócić".

Tymi słowami poety chciałbym rozpocząć swoje krótkie wystąpienie przy urnie św. Pani Kazimiery Ozimek; wieloletniej koleżanki z pracy, współpracownicy Szkoły Podstawowej im. Piastów Śląskich w Wiązowie.

Nasze środowisko oświatowe zostało znowu pomniejszone o jeszcze jedną osobę.

Zgasła Jej gwiazda, miała tylko 68 lat!

Przegrała walkę z ciężką chorobą, która wymagała pomocy, wsparcia i życzliwości wielu innych ludzi. Jak każdy człowiek chciała żyć, ale ostatni okres Jej życia nie był łatwy; cierpiała z godnością i wiarą trwania - to dodawało Jej siły w tym trudnym okresie życia.

Śmierć zawsze unaocznia stratę, uświadamia nieodwracalność zakończenia wielu spraw, czasem niedokończonych, urwanych w połowie zdania.

Dzisiaj Pani Kazia jest już na drugim brzegu, po tamtej stronie życia. W takim momencie jakże aktualne stają się słowa poety ks. Jana Twardowskiego:

„żal, że się za mało kochało,
że się myślało o sobie,
że się już nie zdążyło,
że było za późno.
Choćby się łzy wypłakało,
wszystko, to wszystko - za mało"

Słowa zwykłe, codzienne, są zbyt proste, by oddać prawdę o przemijaniu, o pamięci, ale to umożliwia nam przedstawić Osobę, która odeszła do wieczności.

Jaką osobą była dla nas Pani Kazimiera, że jesteśmy dzisiaj tu obok Niej w chwili pożegnania? Nie była rodowitą wiązowianką, przyjechała do Wiązowa na początku lat osiemdziesiątych ub. wieku z województwa podkarpackiego za głosem serca! Tu założyła rodzinę, urodziła córkę, tu też zaczęła pracować w naszej szkole w charakterze sekretarki u Pani dyrektor Kazimiery Urbanowicz. Ze swoich obowiązków wywiązywała się wzorowo, była pracowita, dobrze zorganizowana, wyróżniała się taktem i wielką kulturą osobistą. Po latach w chwili objęcia przeze mnie funkcji dyrektora szkoły otrzymałem sugestię, abym rozwiązał z p. Kazią umowę o pracę. Nie zrobiłem tego i tej decyzji nigdy nie żałowałem. W sekretariacie szkoły zawsze panował przemyślany ład, porządek, a wszystkie sprawy, zadania i polecenia Pani Kazia wykonywała bezbłędnie, czasem nawet z wyprzedzeniem. Posiadała także umiejętność współpracy z gronem pedagogicznym, z uczniami i doskonale uzupełniały się z Panią Elą. Wzorowo współpracowała z zastępcą dyrektora, Panem Rykałą. To razem z nim, często godzinami siedzieli nad danymi liczbowymi, które zawsze się zgadzały. Podczas wypełniania swoich obowiązków nigdy nie liczyła się z własnym czasem. Gdy zachodziła potrzeba, to pracowała po godzinach. Potrafiła się też dzielić swoją wiedzą z sekretarkami z innych szkół, była dumna z tej bezinteresownej pomocy.

Przypominam sobie takie zdarzenie z życia szkoty. Podczas jednej z pierwszych wizytacji kuratoryjnej (był to r. 2000) pani wizytator poprosiła mnie o jakiś dokument. Widząc moje zaskoczenie, poradziła mi dyskretnie, abym poprosił sekretarkę o pomoc. Pani Kazia natychmiast odszukała dany dokument.

Ten drobny przykład świadczy o bardzo dużej fachowości i wzorowej wręcz znajomości zawiłych często spraw szkolnych. Była do tego osobą, do której można było mieć bezgraniczne zaufanie.

Za to, że była wśród nas, pracowała z nami - bardzo Jej dziękujemy.

Odeszła, a my czujemy pustkę, żal i smutek. Pozostają nam wspomnienia i pamięć.

W imieniu nauczycieli, pracowników szkoły i swoim własnym pragnę złożyć mężowi Pani Kazi, Panu Józefowi, córce Esterze, wnukom i Rodzinie wyrazy głębokiego i szczerego współczucia.

Cześć Jej pamięci!

Franciszek Koziarski

DAJ SOBIE SZANSĘ!

Zakład Ubezpieczeń Społecznych zaprasza na bezpłatną rehabilitację leczniczą

ZUS | ZAKŁAD UBEZPIECZEŃ SPOŁECZNYCH

Rehabilitacja lecznicza w ramach prewencji rentowej ZUS wspomaga proces dochodzenia do pełnej sprawności. W efekcie umożliwia powrót do aktywnego uczestnictwa w życiu zawodowym i społecznym. W trakcie turnusu pacjenci znajdują się pod opieką zespołu specjalistów: lekarzy, fizjoterapeutów, psychologów i pielęgniarek. Indywidualny program rehabilitacji obejmuje: ćwiczenia i zabiegi fizykalne, spotkania z psychologiem, edukację zdrowotną i promocję zdrowia.

OSOBY PO LECZENIU NOWOTWORU GRUCZOŁU PIERSIOWEGO

Pacjentki po leczeniu nowotworu piersi, które korzystają z rehabilitacji leczniczej w tym profilu, znajdują się pod opieką zespołu specjalistów. Rehabilitacja obejmuje ćwiczenia oraz zabiegi fizykalne. Rodzaj i liczba zabiegów są dostosowane do stanu zdrowia oraz indywidualnych możliwości pacjentek. Każda pacjentka uczestniczy także w nauce automasażu.

Dzięki rehabilitacji m.in. zwiększa się zakres ruchów w stawach okolicy operowanej, poprawia się krążenie krwi i chłonki, następuje zmniejszenie lub likwidacja obrzęków.

Rehabilitację dla osób po leczeniu nowotworu piersi prowadzimy w: Drezdenku, Iwoniczu-Zdroju, Inowrocławiu, Rymanowie-Zdroju i Ustroniu.

OSOBY Z CHOROBAMI UKŁADU ODDECHOWEGO

Najliczniejszą grupą pacjentów korzystających z rehabilitacji układu oddechowego są pacjenci z astmą lub przewlekłą obturacyjną chorobą płuc.

Ośrodek dysponuje między innymi: nebulizatorami, pulsoksymetrem, zestawem przeciwwstrząsowym, pracownią badań czynnościowych płuc z możliwością wykonania spirometrii. Pacjenci oprócz ćwiczeń ogólnousprawniających mają ćwiczenia indywidualne, w razie potrzeby drenaż ułożeniowy i inhalacje.

Elementem programu rehabilitacyjnego jest też psychoedukacja, na którą składają się treningi relaksacyjne, a w przypadku takiej konieczności, indywidualne spotkania z psychologiem. Celem treningów relaksacyjnych jest m.in. wyeliminowanie lub redukcja negatywnych emocji, wytworzenie pozytywnego nastawienia do siebie samego i choroby, nabycie umiejętności radzenia sobie ze stresem.

Rehabilitacja schorzeń układu oddechowego uwzględnia specyfikę tych chorób i potrzeby pacjentów. Prowadzimy ją w: Inowrocławiu, Wieńcu-Zdroju i Wysowej-Zdroju.

OSOBY Z CHOROBAMI UKŁADU KRĄŻENIA

Rehabilitacja układu krążenia przeznaczona jest dla osób z chorobą wieńcową, po zawale serca, z nadciśnieniem tętniczym, po operacjach serca i ma na celu poprawę wydolności układu krążenia i ogólnej sprawności fizycznej, poprawę stanu psychicznego, a tym samym odzyskanie zdolności do pracy.

Podstawą rehabilitacji są indywidualnie dobrane ćwiczenia i treningi fizyczne. Przed rozpoczęciem rehabilitacji wszyscy pacjenci mają wykonane badania: EKG, próbę wysiłkową, ECHO serca. Rehabilitacja odbywa się pod nadzorem specjalistów: lekarzy i fizjoterapeutów. Dopełnieniem programu rehabilitacyjnego są zajęcia z psychologiem i edukacja zdrowotna.

Rehabilitacja dla osób ze schorzeniami układu krążenia prowadzona jest w ośrodkach w: Inowrocławiu, Kamieniu Pomorskim, Krynicy Morskiej, Rabce-Zdroju, Rymanowie-Zdroju, Stegnie, Supraślu, Wieńcu-Zdroju - w systemie stacjonarnym oraz w: Łodzi, Poznaniu i Wrocławiu - w systemie ambulatoryjnym.

Aktualnie ZUS oferuje również rehabilitację leczniczą w schorzeniach: narządu głosu, psychosomatycznych, ośrodkowego układu nerwowego, narządu ruchu, w tym wczesnej rehabilitacji narządu ruchu po wypadku.

JAK MOŻESZ SKORZYSTAĆ Z REHABILITACJI

Poproś swojego lekarza, żeby sporządził wniosek o rehabilitację leczniczą. Lekarz może napisać wniosek sam lub skorzystać z formularza zamieszczonego na naszej stronie.

Możesz też wydrukować wniosek ze strony **www.zus.pl/rehabilitacja** i przynieść lekarzowi do wypełnienia.

Wniosek musi zawierać Twoje dane: imię i nazwisko, PESEL, adres zamieszkania oraz numer telefonu. Rozpoznanie choroby podstawowej i chorób współistniejących, opinię czy po przeprowadzeniu rehabilitacji istnieje pozytywne rokowanie odzyskania zdolności do pracy - **wypełnia lekarz prowadzący**.

Lekarz może też wypełnić wniosek elektronicznie i przesłać go do nas na Platformie Usług Elektronicznych ZUS. Dzięki temu szybciej załatwisz sprawę.

Zapytaj lekarza o tę możliwość.

Podstawą skierowania do ośrodka rehabilitacyjnego jest wydane przez lekarza orzecznika ZUS orzeczenie o potrzebie rehabilitacji leczniczej.

WAŻNE!
1. Z naszej rehabilitacji możesz skorzystać, jeśli jesteś zagrożony utratą zdolności do pracy i spełniasz jeden z warunków:
- **jesteś ubezpieczony w ZUS (pracujesz zawodowo),**
- **pobierasz zasiłek chorobowy lub świadczenie rehabilitacyjne,**
- **pobierasz rentę okresową z tytułu niezdolności do pracy.**

Dodatkowo musi istnieć szansa, że odzyskasz zdolność do pracy po rehabilitacji.
2. Rehabilitacja jest bezpłatna, ZUS pokrywa całkowity jej koszt.
3. O potrzebie rehabilitacji orzeka lekarz orzecznik ZUS.
4. Turnus rehabilitacyjny trwa 24 dni.
5. Wniosek możesz złożyć w dowolnej placówce ZUS lub wysłać do nas pocztą.
6. Przykładowy wniosek oraz szczegółowe informacje o rehabilitacji z ZUS są na stronie: www.zus.pl/rehabilitacja

Kampania informacyjna

eprasa.pl c47b3beb05

Odkrycie sprzed 4 tysięcy lat i prawdziwy karabin

Miejsce pełne ciekawych historii

WIĄZÓW

Niedziela 8 grudnia w Wiązowie przeszła do historii miasta. Atrakcji było dużo, a jaszcze więcej ludzi, którzy w tym dniu świętowali otwarcie rynku. Jednak w nawale wydarzeń niektórym mogła umknąć ciekawa atrakcja. Była nią, i ciągle jest, nowa wystawa w izbie historycznej. Wystawa, jakiej w Wiązowie, ale i okolicznych miastach, jeszcze nie było.

Izba muzealna znajduje się na parterze ratusza. Zajmuje dwa połączone ze sobą pomieszczenia. W ustawionych przy ścianach gablotach znaleźć można wiele ciekawych przedmiotów i dokumentów. Funkcjonuje już od ponad 5 lat, ale, w związku z uroczystym oddaniem do użytku wiązowskiego rynku, Towarzystwo Miłośników Ziemi Wiązowskiej (zajmujące się izbą) przygotowało nowe eksponaty, które od 8 grudnia można tam podziwiać. - *Zostawiliśmy najważniejszą część historyczną, by każdy mógł się zapoznać z historią miasta, a dodaliśmy między innymi przedmioty znalezione podczas remontu wieży ratuszowej, w tak zwanej kapsule czasu. Były tam m.in. dokumenty, a najstarsze z nich pochodzą z 1660 roku. Znalezione tam rzeczy są wyeksponowane w dwóch gablotach i można je dziś obejrzeć* – mówi Czesław Idzikowski, prezes ZMZW. - *Myśmy również do kapsuły czasu włożyli współczesne dokumenty, zdjęcia, Gazetę Wrocławską, tak aby przyszłe pokolenia mogły zobaczyć jak Wiązów wyglądał za naszych czasów. Dołożyliśmy też najciekawsze fotografie z prowadzonych tu wykopalisk i zdjęcia ratusza. W jednej gablocie jest czaszka osoby, której ścięto głowę podczas jakiejś egzekucji, gdyż są przy niej 3 kręgi. Znaleziono pochówek szkieletowy kultury celtyckiej, co jest znaleziskiem bardzo cennym. Przy szkielecie było kilka ozdób z brązu* – opisuje wystawę Idzikowski.

W kolejnych gablotach znajdują się przedmioty z nowszej XX-wiecznej historii zarówno tej przedwojennej, jak i powojennej. W większości są to przedmioty z prywatnej kolekcji pasjonata historii Emila Tomasia. Ciekawszymi eksponatami są na pewno dwa oryginalne karabiny maszynowe z czasu II wojny światowej. Jeden z nich pochodzi z oblężenia Stalingradu. Broń ta jest szczególnie dobrze znana starszemu pokoleniu. Oczywiście, kolekcjoner nabył ją legalnie i posiada na nią wszelkie niezbędne dokumenty.

W gablotach jest sporo sprzętu wojskowego, i umundurowania. Na jednej z półek mieszczą się unikatowe strażackie hełmy. W izbie znajdują się też dzwony z wieży ratuszowej, które odlane były we Wrocławiu w roku 1673. Dzwony te znajdowały się na wieży jeszcze do niedawna i wielu mieszkańców pamięta pewnie ich dźwięk.

Czesław Idzikowski prezentuje wydaną przez gminę książkę o historii miasta i okolic

Na wystawie zobaczyć można ponadto bogaty historyczny księgozbiór, którego właścicielem również jest Emil Tomaś. - *Są tu ciekawe książki, na przykład opisujące oblężenie Wrocławia. Jedna z nich opisuje, jak to wyglądało od środka miasta (niemieckiego autora), a druga, innego radzieckiego autora, jak to wyglądało na zewnątrz* – mówi Emil Tomaś. Eksponaty i literaturę historyczną wiązowianin gromadzi już od lat 70-tych. Tu zwracamy się z apelem do naszych Czytelników. Jeżeli gdzieś na strychach, w piwnicach lub szafach macie przedmioty związane z historią tych ziem lub czasami wojennymi, a chcielibyście się z nimi rozstać, to warto skontaktować się z Towarzystwem Miłośników Ziemi Wiązowskiej. Tutaj rzeczy te znajdą drugie życie. Eksponaty można też użyczyć w depozyt, a po wystawie wrócą one do właściciela. Z członkami Towarzystwa można się kontaktować za pośrednictwem urzędu gminy w Wiązowie.

Bagnet ojca

Jeden z eksponatów jest szczególnie bliski panu Emilowi. - *Jest to pamiątka rodzinna i jest to bagnet z roku 1939* – wspomina Tomaś. - *To pamiątka po moim ojcu, który go otrzymał podczas mobilizacji we wrześniu 39. roku. Jego pułk ruszył na front 3 września. Dzięki pewnemu zamieszaniu otrzymała drugi bagnet. Dlatego stary zostawił w domu, a na front ruszył z nowym. Dzięki temu mogą tę broń dzisiaj tu pokazać.*

W izbie znajdują się także zdjęcia nieżyjących wiązowian, którzy walczyli na różnych frontach. Jest też mundur Jana Januszoka, którego rodzinę w całości wymordowali Ukraińcy na Wołyniu, a on później, jako sierota, walczył pod Monte Casino. Na wystawie można zobaczyć także zdjęcia zamurowanych korytarzy w podziemiach ratusza. Są one ciągle nieodkryte, nie wiadomo co się w nich znajduje i dokąd prowadzą.

W ubiegłym tygodniu wystawę odwiedzili m.in. uczniowie kl Va wiązowskiej szkoły.

Oglądający mogli usłyszeć ciekawe historie związane z eksponatami opowiedziane przez Czesława Idzikowskiego i Emila Tomasia.

Emil Tomaś barwnie opowiadał o historii niektórych eksponatów

Ekspozycję izby muzealnej można zwiedzać codziennie w godzinach pracy magistratu. Należy się zwrócić do pracownika, który się tym zajmuje. Wcześniej zapowiedziane wizyty mogą też oprowadzić członkowie TMZW, a warto z tego skorzystać, gdyż o historii opowiadają barwnie i ze szczegółami, których nie znamy. Ekspozycja w izbie muzealnej zmieniana jest co kilka miesięcy. Jednym z kolejnych tematów mogą być przesiedleńcy ze wschodu.

Przy okazji otwarcia rynku gmina wydała książkę pt. „Dziedzictwo Lokalne Gminy Wiązów". Autorami tej pozycji są Tomasz Duszyński, Monika Łukasik-Duszyńska z fotografiami autorstwa Blanki Duszyńskiej. Książka ma charakter promocyjny i nie można jej kupić w księgarniach.

Andrzej Kaczmarek

O wystawie mówił m.in. prezes Towarzystwa Miłośników Ziemi Wiązowskiej Czesław Idzikowski

eprasa.pl c47b3beb05

Święty odwiedził najmłodszych

JAGIELNO/KONARY

W ubiegły weekend wiele sołectw z naszego powiatu organizowało mikołajki. Jedna z takich imprez odbyła się w świetlicy wiejskiej w Jagielnie. Mikołaj obdarował najmłodszych prezentami, a następnie wspólnie bawił się z nimi.

Moc wrażeń przeżyły także dzieci z sołectwa Konary. Mikołajki odbyły się w miejscowym pałacu, a o dobrą zabawę zadbali animatorzy z firmy „Magia wrażeń".

(MR)

Jagielno

Jagielno

Konary

Konary

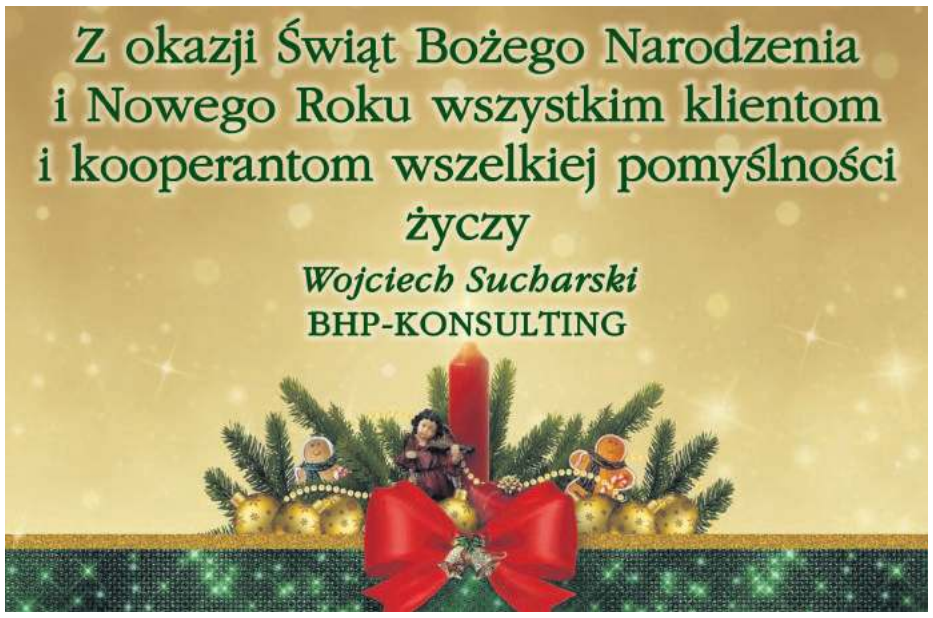

eprasa.pl c47b3beb05

XII Jarmark Bożonarodzeniowy w Przewornie

W minioną niedzielę w szkole w Przewornie odbył się XII Jarmark Bożonarodzeniowy

PRZEWORNO

To już XII Jarmark Bożonarodzeniowy w gmachu szkolnym w Przewornie. Był naprawdę udany, a świadczy o tym wysoka frekwencja. Mieszkańcy gminy wypełnili salę gimnastyczna po brzegi. Gratulacje należą się nauczycielom i uczniom za przygotowanie tak fantastycznej imprezy.

W przygotowanie jarmarku były zaangażowane panie nauczycielki

Impreza tym razem odbyła się 15 grudnia. Mieszkańcy odwiedzający jarmark chętnie kupowali przygotowane przez rodziców ciasta, a także ozdoby bożonarodzeniowe. Oczywiście, także uczniowie zaangażowali się w przygotowanie zwłaszcza tych ostatnich.

Jarmark otworzył wójt Andrzej Łuczak, który przywitał wszystkich zebranych. Podczas wystąpienia mówił m.in. o przeprowadzonym remoncie sali gimnastycznej, zakupie i przekazaniu przez gminę sprzętu sportowego dla klas starszych oraz klocków „Lego" dla przedszkolaków. Głos zabrał również Mariusz Michułka, dyrektor Zespołu Szkolno-Przedszkolnego w Przewornie. Chwilę po tym na scenie pojawili się pierwsi młodzi artyści. Występy uczniów przeplatały licytacje, prowadzone przez nauczyciela Jana Auguścika, który pełnił obowiązki konferansjera.

- *Każda klasa przygotowała swój występ* - mówi Mariusz Michułka. - *Były pokazy tańca, kolędy i układy sceniczne, które chętnie oglądała publiczność. Zebrane podczas jarmarku pieniądze będą w całości przekazane na organizowanie wycieczek i innych szkolnych wydarzeń. Przy tej okazji pragnę życzyć uczniom, ich rodzicom, nauczycielom i całej społeczności gminnej zdrowych i radosnych świąt Bożego Narodzenia, pełnych miłości oraz ciepła, a w Nowym Roku wszystkiego co najlepsze* - kończy Mariusz Michułka.

Dodajmy, że początkowo jarmark miał charakter szkolny. Organizowany był przez Gimnazjum Publiczne w Przewornie, którym wówczas kierował dyrektor Jarosław Taranek. Ze szkolnej z czasem impreza przerodziła się w gminną. Dlatego też Urząd Gminy w Przewornie, z wójtem na czele, jest jej współorganizatorem. Charakter gminny impreza ma już po raz piąty.

(WOC)

Kolędy śpiewały także aniołki

W jarmarku uczestniczył również starosta strzeliński

Zebranych przywitał wójt Andrzej Łuczak i dyrektor Mariusz Michułka

Uczniowie przyglądali się występom swoich kolegów i koleżanek

Dzieci śpiewały kolędy i prezentowały układy sceniczne

Każda klasa przygotowała swój występ

Podczas jarmarku uczniowie sprzedawali ozdoby bożonarodzeniowe

Uczniowie nie tylko śpiewali, ale także grali na instrumentach

eprasa.pl c47b3beb05

Oparta jest na prostocie przygotowywanych dań...

Kuchnia kresowa na wigilijnym stole

CZERWIENIEC

Okazuje się, że kolacja wigilijna to nie tylko barszcz z uszkami czy karp. Każda gospodyni wciela w życie swoje pomysły na potrawy świąteczne. Ciekawe i przede wszystkim smaczne są dania kresowe, o których piszemy w poniższym artykule.

Wigilia Bożego Narodzenia to szczególny czas dla naszych rodzin. Już niedługo ponownie wspólnie zasiądziemy do bogato zastawionych stołów. Królują na nich tradycyjne potrawy, jak np. barszcz z uszkami, ale każda gospodyni ma własne przepisy. Podobnie jest z panią Teresą Białkowską z Czerwieńca, która od wielu lat kultywuje kuchnię kresową, a jedną z ciekawszych potraw jest pieróg kresowy. - *Kuchnia kresowa opiera się na prostocie wykonywanych dań. Bazowano na tych produktach, jakie były dostępne na Kresach, czyli np. różnego rodzaju kasze (gryczana, jaglana). Do tego dochodziły warzywa (kapusta, fasola, groch), mąka i ziemniaki. Warto wspomnieć, że za stołem zasiadały wtedy liczne rodziny, a z pieniędzmi dawniej bywało różnie, tak że przetwarzano produkty, jakimi się dysponowało* - mówi pani Teresa. Wracając do pieroga, to sposób jego przyrządzenia jest prosty. Zwykłe ciasto drożdżowe wykłada się na blachę, a farsz stanowią gotowane ziemniaki, kasza gryczana oraz cebula duszona na oleju. Do tego dodajemy dużo przypraw typu sól i pieprz. Całość ugniata się na puszystą masę i wkłada do ciasta drożdżowego. To co wychodzi z blachy, zawija się na wierzch i smaruje jajkiem. W ten sposób robi się jeden, duży pieróg z blachy. Piecze się to w piekarniku na złoty kolor. Potrawę można jeść zarówno na ciepło, jak i na zimno. - *To danie niegdyś gospodynie wynosiły żniwiarzom na pole, aby ci posilili się podczas prac. W iWigilię natomiast podawano je na stół* - tłumaczy Teresa Białkowska.

Drugim ciekawym daniem są gołąbki z tartych, surowych ziemniaków z kaszą gryczaną i cebulką duszoną na oleju. Najlepiej podawać je z sosem grzybowym. Ciekawostką jest, że np. placki ziemniaczane też są daniem kresowym. - *Najważniejsze jednak, że dania te smakują rodzinie. Do tego robię też kutię. W tym wypadku jest tyle przepisów na nią, ile gospodyń. Każda ma swój. Jedni robią ją na gęsto, inni na półrzadko, a u mnie w domu robi się ją jak zupę, całkiem na rzadko. Jedną z tradycji wigilijnych jest to, że gospodarz nakłada kutię na łyżkę i rzuca nią pod sufit. W zależności ile składników się tam przyklei, to taki będzie urodzaj w przyszłym roku. U mnie to się nie sprawdza, bo kutia jest na rzadko (śmiech)* - tłumaczy pani Teresa. - *Potrawy i sposób ich przyrządzania wyniosłam z rodzinnego domu, a część przejęłam od teściowej, która pochodziła ze Lwowa* - zakończyła nasza rozmówczyni.

Marek Rychlica

Pieróg kresowy podany ze śmietaną, serem i szczypiorkiem

Teresa Białkowska z Czerwieńca kultywuje kresową tradycję na wigilijnym stole

GOŁĄBKI Z TARTYCH ZIEMNIAKÓW

Kapustę parzymy, oddzielając liście. ziemniaki trzemy na tarce (tak jak na placki ziemniaczane) i odlewamy nadmiar wody. Dodajemy kaszę gryczaną, cebulę, 1-2 szt., zeszkloną na oleju. Przyprawiamy sporą ilością pieprzu oraz solą. Ma być dobrze przyprawione, ponieważ kasza i ziemniaki wciągną smaki. Zawijamy farsz w kapustę i układamy do brytfanki. Całość przykrywamy liśćmi z kapusty i zalewamy bulionem. Gotujemy bądź pieczemy w piekarniku około 1 godz. Ugotowane podajemy z sosem z suszonych grzybów.

PIERÓG KRESOWY

Zarabiamy podstawowe ciasto drożdżowe (tzn. mąka, mleko, drożdże i odrobina cukru), które po wyrobieniu przekładamy do blachy wysmarowanej tłuszczem, np. olejem. W międzyczasie przygotowujemy farsz. Gotujemy sporą ilość ziemniaków, które po ugotowaniu dokładnie gnieciemy wraz z uduszoną na oleju (1-2) cebulą. Do tego farszu wsypujemy 15-20 dag kaszy gryczanej, przyprawiamy sporą ilością pieprzu i solą. Całość jeszcze raz dokładnie mieszamy i wykładamy na środek ciasta drożdżowego, podpychając pod brzegi. Nadmiar ciasta naciągamy na wierzch, starając się nakryć cały farsz. Jeżeli ciasta będzie odrobinę za mało, to nic nie szkodzi. Całość smarujemy rozmąconym jajkiem i pieczemy na rumiany kolor w temperaturze około 180-190 st. C. Po upieczeniu można jeść na ciepło z białym serem i śmietaną lub z sosem grzybowym. Zimny smakuje równie dobrze, co odgrzany na patelni.

eprasa.pl c47b3beb05

Ryby z naszych rzek i stawów na świątecznym stole

Złowić, wypuścić, a może zjeść?

WIĄZÓW

Już za kilka dni święta, a zapoczątkuje je Wigilia. Tradycją w wielu domach jest, by podczas wieczerzy na stole był karp. A jak byśmy chcieli go zastąpić inną rybą, również taką rodzimą, z naszych rzek i jezior, to jaką? O tym rozmawiamy z wieloletnim wędkarzem z Wiązowa Stanisławem Bojdo.

Mało kto wyobraża sobie zbliżające się święta bez wigilijnej kolacji. Choć najczęściej są to przysmaki z dobrze znanych rodzinnych przepisów, to często goszczą też nowe potrawy. Wśród dań rybnych od lat króluje karp, przyrządzany na różne sposoby. A gdybyśmy chcieli go zastąpić jakąś inną rybą, taką z naszych rzek i stawów, to jaką?

Każdy wędkarz ma swoje ulubione do łowienia gatunki. Jedni złowione ryby wypuszczają, inni wrzucają na przysłowiową patelnię. Swoje kulinarne preferencje ma znany wiązowski wędkarz Stanisław Bojdo. - *U nas, w okolicy Wiązowa, nie mamy dużo zbiorników. Jest rzeka Oława, „czeczenia" i „kaolina"* - wymienia pan Stanisław. - *Niestety, w rzece jest mało ryb, bo jest niski poziom wody. Dlatego pewnych gatunków nie ma. Z tych co są, to mogę wymienić szczupaka, który jest bardzo smaczną rybą. Jest oczywiście płoć i ona też jest smaczna. Mamy tu klenia, który choć jest dobry, ma jednak dużo małych osteczek, co niektórym może nie odpowiadać. Dlatego kleni nie powinno się podawać dzieciom czy osobom starszym, które mają problemy ze wzrokiem. Podobnie ościsty jest leszcz, którego możemy złowić na „czeczeni" i „cegielni". Dlatego wędkarze najczęściej leszczy nie zabierają i je wypuszczają. Jeżeli ktoś już się decyduje, by wykorzystać go w kuchni, to rybę tę smaży (zasmaża), a później daje do słoików w zalewie octowej, aby rozpuściły się ości. Ja leszczy nie jem. Z drapieżników wymienić mogę jeszcze okonia, który jest smaczny, ale kłopotliwy w przygotowaniu. Jest też ryba powoli rosnącą, dlatego małych sztuk nie warto zabierać, a okazy większe trafiają się rzadko. Bardzo smaczną i szlachetną ryba jest sandacz, którego czasami można w naszych wodach złowić, np. na „czeczeni". Ładne sandacze biorą np. w Mietkowie czy na zalewach na rzece Nysie. Mają też mało ości. Co do karpia, to jest on wszystkim wędkarzom i kucharzom dobrze znany. Jego wadą jest to, że ma troszeczkę ości i często lekko czuć go mułem. Dlatego trzeba się tego zapachu jakoś pozbyć. Albo odpowiednimi przyprawami, albo odpowiednio przyrządzając. Moja żona ma na to taką recepturę, że usmażone kawałki karpia przekłada grzybami i pozostawia na pewien czas. Wiadomo, dobrze jest też skropić go cytryną* – radzi pan Stanisław. - *Kolejną rybą, którą często łowimy, jest lin. Jednak uważam, że szkoda go jeść. Po pierwsze, jakoś tak smutno brać sztuki małe, takie 25 – 30 cm. Po drugie jest przy nim sporo pracy. A że rośnie powoli, to najlepiej niech wraca do wody.*

W rodzinie państwa Bojdów pan Staszek wędkuje i czasami złowione ryby przynosi do domu. Z kolei pani Ula z wodnych zdobyczy wyczarowuje smaczne potrawy

Król nocnych łowów

Ciekawymi rybami (od strony kulinarnej), rzadko jedzonymi, są tzw. byczki. Jest to szkodnik naszych wód i po złowieniu nie powinno się go wypuszczać. Natomiast jest to ryba smaczna. Szkoda tylko, że bardzo mała.

Nasz rozmówca zapytany, jaki sposób przyrządzania ryb poleca, proponuje smażenie i duszenie. - *Można też robić rybne kotlety i są one bardzo smaczne. Do wędzenia trzeba mieć więcej ryb i często jest to problem. A dla kilku sztuk nie warto zadawać sobie trudu* – uważa wędkarz.

Marzeniem wielu wędkarzy jest niewątpliwie złowienie suma. Ryba ta występują w Odrze, ale można ją też złowić na „czeczeni" i są tam bardzo duże okazy. - *Sum jest rybą bardzo smaczną, ale nie może być za duży. Takie wielkie okazy smaczne już nie są. Zresztą dotyczy to wszystkich gatunków. Każdy wędkarz wie, że ryby stare i bardzo duże już tak nie smakują, a niektórych wprost nie da się jeść. Dlatego należy je wypuszczać* – radzi pan Staszek.

Inną ryba w naszych wodach jest amur, ale nie wszystkim on smakuje, dlatego najczęściej wraca do wody i tylko nieliczni wykorzystują go kulinarnie. Wielkim nieobecnym naszych wód jest miętus. Kiedyś występował liczne, nawet w małych rzeczkach, dziś praktycznie zniknął. W kuchni wędkarskiej rzadko pojawia się też karaś i karaś srebrzysty. Ten drugi nie jest smaczny i mocno ościsty.

***

Dziś jednak coraz częściej na naszych stołach goszczą ryby morskie, które nie mają ości i są wygodne w jedzeniu. Czy to dobra tendencja? Warto, kupując takie ryby ,zwrócić uwagę czy są z naturalnych odłowów, czy też są to sztuki hodowlane. Walory zdrowotne tych drugich często pozostawiają wiele do życzenia.

Andrzej Kaczmarek

Kuleczki i kotlety Pani Uli

O ile złowienie ryb to zadanie pana Stanisława, to o tyle wyczarowanie z nich smacznego dania należy do jego żony Urszuli Bojdo, która dzieli się z Czytelnikami Słowa kilkoma przepisami.

Karp z grzybami

Sprawionego karpia po posoleniu należy posypać pieprzem cytrynowym z firmy Kamis. Przyprawioną rybę należy odstawić na 2 – 3 godziny. Po tym czasie panierujemy ją w jajku z solą, pieprzem i w mące. Smażymy w dużej ilości oleju.

W międzyczasie należy przygotować grzyby. Mogą to być pieczarki usmażone z cebulką (cebulę smażymy osobno).

Tak przygotowane składniki łączymy, układając naprzemiennie rybę i zasmażkę. Takiego przekładańca odstawiamy na kilka godzin. Całość można później podgrzać, ale nie trzeba.

Rybne kotlety

Złowione i oprawione ryby najlepiej odfiletować i następnie zmielić je w maszynce do mięsa. Jeżeli chcemy, aby kotlety był nieco tłuściejsze, to można przemielić i dodać troszeczkę surowego boczku. Do zmielonej ryby dodajemy jajko i suchą bułkę tartą. Do tego dodajemy sól i pieprz do smaku. Całość dobrze mieszamy, formujemy kotlety, panierujemy i smażymy.

eprasa.pl c47b3beb05

Jakie potrawy trafiają na świąteczny stół w Czechach? Polskie Boże Narodzenie to czeskie Vánoce...

Zupa rybna i obowiązkowy bramborový salát

BORÓW

Mówiąc o kulturze i tradycji, zapominamy często, że częścią naszej historii jest również kuchnia. I to zresztą nie tylko naszą w rozumieniu Polski, która jest naszą ojczyzną. Panie z gminy Borów propagują polską kuchnię w Czechach, ale również uczą się jak gotować po czesku. Bożonarodzeniowo też...

Już od dobrych kilku lat panie z gminy Borów doskonalą swoje umiejętności kulinarne w ramach polsko-czeskich spotkań i warsztatów kulinarnych. Dzięki temu polskie pierogi, bigosy i inne przysmaki coraz częściej goszczą na stołach naszych południowych sąsiadów. Jeżeli nie na wszystkich, to na pewno tych w Medlovie i okolicy. Bo właśnie z tą gminą partnersko i przyjacielsko współpracuje gmina Borów.

Pani Małgorzata Oszustowicz nie tylko poznaje potrawy z różnych stron świata, ale także wprowadza dzieci w tajniki gotowania, pieczenia i smażenia

Jedną z aktywnych uczestniczek polsko-czeskich i czesko-polskich warsztatów kulinarnych jest Małgorzata Oszustowicz. Obok piszemy, jak wygląda polskie Boże Narodzenie, patrząc od strony... suto zastawionego stołu. Panią Małgorzatę poprosiliśmy, żeby powiedziała naszym Czytelnikom, jak Wigilia i Boże Narodzenie obchodzone są w Czechach. Nasza rozmówczyni powie również kilka słów o tradycyjnych czeskich potrawach, jakie spożywają nasi południowi sąsiedzi w czasie świąt. Może któryś z przepisów okaże się na tyle ciekawy, że trafi również na nasze stoły.

- W Wigilię Bożego Narodzenia, która w Czechach jest dniem wolnym od pracy, rodziny spotykają się na wspólnej kolacji. Na stole nie ma postnych potraw tak, jak jest to u nas. Chociaż głównym daniem jest zupa rybna przygotowywana na wywarze rosołowym z głów karpia, ości i wnętrzności. Rosół może być czysty, może być lekko podbity śmietaną. Do tego podaje się kulki rybne lub grzanki.

Kolejną potrawą jest karp smażony w panierce lub kotlet schabowy z tradycyjną sałatką ziemniaczaną (bramborový salát). Może to być również karp na „černo" w śmietanie, ale z przyprawami zupełnie innymi, niż w polskich domach. Mam na myśli piernik, suszone śliwki, rodzynki i migdały.

Odpowiednikiem polskich pierogów z kapustą jest biała bułka drożdżowa (chałka) z prażonymi ziarnami grochu, do której wkłada się pieniążek na szczęście. Ma to gwarantować szczęście przez cały następny rok. Dlatego Czesi bardzo chętnie obdarowują się takimi wypiekami.

Na świątecznym stole pojawia się również zapiekana w piekarniku kasza pęczak (kuba) z grzankami, majerankiem i czosnkiem. Poza tym w święta bardzo ważne są suszone owoce, a szczególnie jabłka, które mają przynieść szczęście i zagwarantować dostatek w domu. Jeżeli chodzi o ciasta, to najbardziej popularne są różnego rodzaju pierniki, ciasteczka migdałowe, amoniakowe, orzechowe i „svatebni kolacky", czyli świąteczne kołacze - powiedziała pani Małgorzata.

Dziękuję za rozmowę.

Jacek Sobko

Vanoce przy czeskim stole, czyli bożonanrodzeniowe potrawy naszych czeskich przyjaciół

Rybí polévka (zupa rybna)

Składniki: 2,5 l wody, 7 głów karpia z grzbietami, 2-3 marchewki, 1 pietruszka, 1/2 selera i 1/2 pora.

Sposób przygotowania: Przygotować wywar rybno-warzywny, doprawić solą i pieprzem do smaku (można dodać wegetę i magi). Ze zmielonego mięsa ryb uformować pulpeciki, obtoczyć je w mące i ugotować na wodzie. Podawać z zupą rybną.

Štrúdl s jablky a ořechy (strudcla jabłkowa z orzechami)

Składniki: 3 gotowe ciasta francuskie, 2-3 kg jabłek, cynamon, bułka tarta, 1 jajko, cukier waniliowy, orzechy, rodzynki.

Sposób przygotowania: Jabłka obrać i zetrzeć na tarce (grube oczka). Nakładamy na ciasto starte jabłka, posypujemy bułką tartą, trochę rodzynkami i orzechami, a na koniec cukrem waniliowym i cynamonem. Zaklejamy ciasto, a wierzch smarujemy rozstrzepanym jajkiem. Pieczemy ok. 50 min. w piekarniku rozgrzanym do 200oC. Wierzch posypujemy cukrem pudrem.

Svatební koláčky (świąteczny kołacz)

Składniki: 1/2 kostki masła, 1 paczka rodzynek namoczonych w rumie, 2 małe paczki drożdży, 1/2 kg mąki krupczatki, 1/2 kg mąki tortowej, trochę mleka, 2 całe jajka, 6 żółtek, 1/2 szklanki cukru, 1/2 kg twarogu (typu „klinek"), 3 opakowania cukru waniliowego.

Sposób przygotowania: Masło rozpuszczamy w rondelku. Do miski wrzucamy mąkę, wbijamy jajka, dodajemy żółtka i roztopione masło. Wyrabiamy mikserem lub ręcznie. Dodajemy cukier i rozdrobnione w mleku drożdże, dodajemy szczyptę soli. Wyrabiamy ciasto drożdżowe (długo) i zostawiamy do wyrośnięcia na ok. 30 min.

Blat podsypujemy mąką. Ciasto należy podzielic na małe kulki. Przygotować farsz serowy. Miękki serek i 4 żółtka mieszamy z cukrem waniliowym i rodzynkami nasiąkniętymi rumem i wyrabiamy widelcem na gładką masę. Kuleczki ciasta nadziewamy masą serową, po wierzchu smarujemy powidłami. Bułeczki posmarować rozstrzepanym jajkiem i posypać kruszonką.

Bułeczki ułożyć na blachę posmarowaną olejem i piec na żółty kolor.

Czeski, kulinarny, kalendarz Świąt Bożego Narodzenia:

24 grudnia (prezenty pod choinkę przynosi Jezisek (Dzieciątko, Jezusek)

Dania obowiązkowe: sałatka ziemniaczana (gotowane ziemniaki, groszek, gotowana marchewka, pietruszka, seler, jajka na twardo, ogórki kiszone, majonez); smażony karp w panierce; zupa rybna.

25 grudnia - Święto Narodzenia Pana

Na czeskim świątecznym stole obowiązkowe są małe ciasteczka

Dania obowiązkowe: rosół drobiowo-wołowy z kawałkami mięsa; kasza pęczak z grzybami, majerankiem i czosnkiem, zapieczona w piekarniku

26 grudnia – Dzień św. Szczepana

Dania obowiązkowe: pieczeń krojona w plastry, podawana z ryżem i sosem, sałatka z ogórków w zalewie octowej na słodko

Jeżeli chodzi o polską ulubioną potrawę Pani Małgorzaty, to jest to barszcz czerwony z uszkami.

Składniki: 1 kg buraków, 3 ząbki czosnku, 1 listek laurowy, 2 ziarenka pieprzu, 3 szklanki przegotowanej i ostudzonej wody.

Sposób przygotowania: Buraki pokroić na kawałki, włożyć do słoika, dodać pozostałe składniki. Słoik zamknąć i odstawić na kilka dni, przetrzymywać w temperaturze pokojowej. Potem odstawić do chłodnego pomieszczenia na 2-3 tygodnie. Ugotowany na tym soku barszcz wigilijny będzie na pewno smaczny.

Teraz uszka. Składniki: 35 g suszonych grzybów, 1 bułka kajzerka. Ciasto jak na pierogi.

Sposób przygotowania: Grzyby namoczyć dzień wcześniej Na drugi dzień ugotować (ok. 1 godz.). Grzyby odcedzić, przemielić przez maszynkę, dodać 1 usmażoną cebulkę i namoczoną (odciśniętą) kajzerkę. Wyrobić farsz. Przygotować ciasto tak, jak na pierogi. Rozwałkować wykrojone małe kółka i ulepić uszka. Po ugotowaniu podajemy z barszczem.

Życzymy Smacznego!!!

W szopce noworocznej opisujemy w sposób humorystyczny znane osoby z powiatu strzelińskiego.

Przedstawione treści nie mają nic wspólnego z rzeczywistością, a wszelkie podobieństwa są przypadkowe.

W Wigilię, kiedy pierwsza gwiazdka zaświeci,
najbardziej z tego cieszą się dzieci.
My dla dorosłych też coś dzisiaj mamy,
noworoczną szopkę Wam przedstawiamy.

Zacne białogłowy i dzielni mężowie,
coście zawitali na świąteczne łamy,
pochylcie się dzisiaj u wrót naszej szopki
i pośmiejcie z nami, serdecznie witamy.

Przed wami galeria dobrze znanych ludzi,
w prześmiewczej odsłonie,
czasem w klauna czapce.
Trzeba przymknąć oko, pół żartem, pół serio,
żeby się nie znaleźć w powagi pułapce.

Jest jednak, kochani, jedno małe ale:
jeśli kogoś chwalę albo trochę ganię,
nie jest to całkiem z palca wyssane;
i tu nasuwa się pytanie: dla kogo
i dlaczego ktoś rządzi w urzędach
i w radach?
Czy żeby coś wspólnie stworzyć, czy tylko
pogadać? Czy może, o zgrozo, spiskować
i skłócać, zapominać o ludziach i błotem
obrzucać? Ta taktyka jest, jak sądzę, bardzo
niebezpieczna. Z tego w efekcie się zrobi
kiedyś broń obosieczna. Ludzie, ci
najzwyklejsi, na to, rzecz jasna, patrzą.
Nie myślcie, że jak was wybrali,
to wam tak łatwo wybaczą. Więc w ten
czas przedświąteczny proszę wszystkich
o jedno: pomyślcie o pokoju,
niech wszystkie swary zbledną.
Nie kłóćcie się o „niby - rację”,
o to kto jaką ma legitymację, bo przecież
polityczne poglądy powinny w nosie mieć
samorządy. Lepsza prawica czy lewica?
Niech tym martwi się stolica.
Tu polityki nam nie potrzeba.
Chcemy porządku, ciepła. I chleba.

AGNIESZKA PUZYNIAK – sekretarz gminy Wiązów

Można powiedzieć, że rzadko się zdarza
mieć tak pięknego u boku sekretarza.
Ze skromnej urzędniczki awans niebywały
i chyba zasłużony, bo same pochwały
na panią sekretarz z ust burmistrza płyną.
Piszę to, co czuję, nie z ukrytą drwiną,
bo pani Agnieszka, choć już nie tak
skromna, profesjonalna jest
i przytomna. I tu nie mam na myśli
jakiegoś omdlenia, lecz jej wielkiej
wprawy w przemówieniach. To bardzo
się liczy, to zaletą wielką. A jak coś
pójdzie nie tak, zostanie modelką.

DOROTA PAWNUK – burmistrz Strzelina

Trudno uwierzyć, patrząc na tę panią,
że ogarnia to miasto, a może ktoś
za nią odwala przynajmniej połowę
roboty? Puknij się w głowę, chyba
masz kłopoty z tym swoim ostrym,
sokolim okiem. Nie ma co gdybać, jest
obecna wszędzie, zwykle uśmiechnięta,
zawsze w pierwszym rzędzie, czasem
coś otworzy, nieraz przetnie wstęgę,
własnym podpisem ochrzci jakąś księgę.
I nieraz myślę, że chyba mam kota:
otwieram lodówkę, a tam kto? Dorota!
Przestań się czepiać, bo jesteś w błędzie,
dobry gospodarz musi być wszędzie
i z obowiązku, a nie, że tak wypada,
dogląda troskliwie strzelińskiego stada.
Wszystko w niej gra jak trzeba:
zapał i uroda - no, może w tym
roku przebiła ją Doda. Ale to żaden
powód do zmartwienia, kiedy
ma się jeszcze tyle do zrobienia,
zwłaszcza że niektórzy chcą
w Strzelinie metro, skocznię
narciarską i kawiarnię retro.

MARIA TYWS – dyrektor biblioteki w Strzelinie

Trzeba mieć bardzo dużo czasu,
kiedy chcesz ucho i oko ucieszyć,
bo ona z rąk cię już nie wypuści
nawet, gdy powiesz, że bardzo
się spieszysz. Posadzi w fotelu,
dostaniesz ciastko, jak będziesz
grzeczny, to i dobrej kawy,
a potem zacznie mówić i mówić.
Na szczęście, w sposób tak ciekawy,
że będziesz słuchał i się rozdziawiał
oraz powoli zapominał, że chciałeś
tylko pożyczyć książkę, a tu minęła
już druga godzina.
Można słuchać i słuchać, jak prawi
o świecie i swoją wiedzą z ludźmi
zawsze chętnie dzieli, więc na pewno
nic złego o niej nie powiecie, gdy wciąż
uparcie mówi: „Nasze miasto SZCZELIN”

JERZY KROCHMALNY – burmistrz Wiązowa

Cysorz to ma klawe życie,
Panie starszy, mądre słowa.
Ale o kim tak prawicie?
O burmistrzu, tym z Wiązowa.
Nikt mu nigdy nie podskoczy,
bo cała rada, to jego drużyna!
Coś pan, a radna, co raczej przeciw?
Chłopie, co może jedna dziewczyna?
Nawet jak krzyknie, jak się postawi,
głos zginie w tłumie, niech mi pan wierzy,
Bo zagłosują bez zająknięcia, jak zechce
cysorz. To znaczy Jerzy.
Poza tym, może spać spokojnie, ma
w powiecie kilku radnych, więc gdy
coś tam dla Wiązowa, nie będzie
kłopotów żadnych. I jak coś już
postanowi, nie odmówią cysorzowi.

BRONISŁAWA KARCZEWSKA – sołtys Muchowca

Patrzę na drogę i oczom nie wierzę! Ona
znowu na rowerze! Głowa już biała, lecz
siła bombowca – Bronia załatwiać sprawy
jedzie aż z Muchowca. Załatwiać nie dla
siebie, ale dla swej wioski, dla ludzi, którym
trzeba dużo ludzkiej troski. Rejestracja
w przychodni, wniosek złożyć w urzędzie
i wykupić recepty, jak jeszcze czas będzie.
Kiedy ona je, kiedy ona śpi, kiedy autobusy
będą śni. Na szczęście, sen się spełnił
i Bronia szczęśliwa, rower w komórce
schowała i do miasta przybywa, jak
- nie przymierzając – wielka królowa.
Wsiada w podmiejski busik i już nie musi
z Muchowca i z powrotem stale pedałować.

ANDRZEJ ŁUCZAK – wójt gminy Przeworno

Czy jakiś problem ma wójt
gminy, że w gminnej radzie
większość to dziewczyny?
Myślałem, że to ma wpływ
na klimat i na obyczaje
- łatwiej gminą kierować,
kiedy się dostaje od kobiet
duże wsparcie. Tymczasem
rada zażarcie woli się spierać
i kłócić, budować opozycję,
czasem kłamstwo zarzucić
i mówić, że wójta wina.
A przeworniańska gmina
na pracę radnych patrzy.
A jak dalej tak będzie ,
pewnie im nie wybaczy.
Jeśli nie skończą się spory,
przegrają kolejne wybory.

JANUSZ CZACHOROWSKI - historyk

Trochę podejrzewam, że autor był
w kropce, czy ma mnie umieścić
w noworocznej szopce.

Drogi panie, to nie jest żart,
pan każdej kropki w szopce jest
wart. Czachor nie cieć żaden,
nie jakaś przybłęda. Czachor
to tego miasta najżywsza legenda.

Jaka tam legenda! Ja zwyczajny
człowiek. Nie bądź pan taki
skromny, przecież wielu powie,
że maturę z historii dzięki panu
zdali, że na studia się wszyscy
z przytupem dostali, a podobno
pan nie miał nawet podręcznika.
Że niby go zgubiłem? Po prostu
- taktyka. Chciałem, by uczniowie
zamiast na pamięć wkuwać, uczyli się
rozumieć i w losy świata wczuwać.
A Strzelin? Tam moje serce i dusza,
moja młodość i praca, więc zawsze
się wzruszam, gdy tu znowu jestem
i spotykam znajomych, gdy mnie
każdy pozdrawia.

eprasa.pl c47b3beb05

MAREK CZERWIŃSKI – starosta strzeliński

Myślałem, sprawa nie będzie
prosta: Marek Czerwiński
jako starosta? Nie, żebym siebie
nie doceniał, ale to było
nie do uwierzenia, że taki
kiedyś sołtys z Karnkowa
może tak szybko awansować.
I to nie są żadne cuda:
Jak ma się coś udać, to
musi się udać. W końcu
nie jestem jakiś świeżak
i ten awans mi się należał,
zwłaszcza, że jak dobrze
wiecie, działałem przecież
wcześniej w powiecie.
Stąd jeden wniosek,
ale całkiem prosty:
mam nie tylko rozum,
ale i wygląd starosty.
Kiedy z rana w lustro patrzę,
nie mogę wyjść z zachwytu,
że poza urodą, rzecz jasna
Bóg nie poskąpił mi sprytu.
Mam w radzie swoich ludzi,
reszta, niestety, oporna,
mnie to nie wzrusza, raczej
nudzi, no a droga z Przeworna
proszę pani i pana
będzie wyremontowana.
Pokładam nadzieję
w super pomocnikach.
Mamy w radzie Mariusza
i mamy Ludwika.
Wkrótce oponentom
pewnie zrzednie mina,
gdy nam wypięknieje
droga do Strzelina.

ALEKSANDER ZIÓŁKOWSKI - wicestarosta

Taka, na pierwszy rzut oka,
szara eminencja. Wiadomo,
przydała się super prezencja,
by znowu startować i wysiłkom
sprostać, bo funkcja to wygodna,
gdyż wicestarosta, poza tym, że
umie z każdym się dogadać,
za nic nie musi odpowiadać.
Jak coś się nie uda i czemuś
nie sprosta, wszystkie „bęcki”
od ludzi dostanie starosta.
A Ziółkowski, sprytny pan,
preferuje drugi plan.
Ale i tak musi chodzić
jak szwajcarski zegarek,
bo starostą nie jest „byle kto”,
tylko Czerwiński Marek.

TOMASZ GRACZ – wójt gminy Kondratowice

Niby dwa głosy więcej, niby
remis prawie, jednak „prawie
robi różnicę”, więc jest już
po sprawie i czy się to komuś
podoba czy drażni, jestem wójtem
i staram się być szefem rozważnym.
Wiem, że na każdego można
znaleźć haka, przypisać cudze
błędy, nawet zmieszać z błotem,
ale musicie wiedzieć, że prawda
jest taka: błędy były najpierw,
a ja wójtem potem.
Jeśli ktoś ma pretensje i coś
mi zarzuca, zamiast myśleć
co można zrobić w naszej gminie,
niech wie, że ja nie patrząc
na najniższą pensję, uczynię gminę
lepszą i może złość minie tych
wszystkich, co torpedują każdą
propozycję. Pomyślcie w końcu
o ludziach, błagam opozycję.
I na koniec jeszcze jedna sprawa
do kochanego pana Czesława:
Mój drogi panie, jak wcześniej
mówiłem, prawda jest właśnie taka,
że jak ktoś dobrze poszuka,
to na każdego znajdzie haka.

MARIUSZ MICHUŁKA – radny powiatowy z Przeworna

Czerwiński, Hrycak i ja,
Michułka, nieskromnie
stwierdzam, wspaniała
spółka. Bo pojedynczo,
jak dobrze wiecie, niewiele
można zdziałać w powiecie.
Mam wiele pasji, plus w szkole
uczę, nasz chór prowadzę,
czasem poluję. Do samorządu
coś mnie ciągnęło. Zostałem
radnym i nie żałuję. Na szczęście,
więcej nas startowało, odpadło
kilku, trzech się dostało.
Możemy więcej zdziałać oraz
powiedzieć śmiało, że w ilości
siła. A sytuacja tak się złożyła,
że przecież starosta strzeliński
to nasz Marek Czerwiński.
Też jestem ambitny i gdybym
nawet miał zostać ministrem,
zawszę się wzruszę, gdy spotkam
jakieś dziecko z tornistrem.
Ale gdyby nawet mieli
łamać mnie kołem, rzucę
wszystko i krzyknę:
ja wolę naszą szkołę!

WALDEMAR GROCHOWSKI – wójt gminy Borów

Czy ten Grochowski jest aż tak
boski, że choć z trudem, lecz
znowu wójtem sobie został?
Szesnaście lat to kawał czasu,
by wyborcy go poznali,
bo choć przytył i posiwiał,
wciąż tu rządzi, wciąż na fali.

Lecz ostatnio, jak wiadomo,
nie była to łatwa sprawa,
by obronić miejsce w gminie.
I to wszystko przez Zdzisława.
Chwali się, że mógł to wygrać.
Chwalipięta, przegrał przecież,
lepiej niech tu nam nie ściemnia
i pilnuje dróg w powiecie.
A jak już wszystkich przezywa,
niech sobie wymyśli przezwisko.
Jakieś piękne. I niech to przeżywa.
Zdrowych Świąt życzę wam.
I to wszystko.

KAZIMIERZ KUBISZ – radny gminy Strzelin

Jeszcze pamiętam, jak w mieście
płakali, gdy do rady go nie wybrali.
Kto to widział, kto to słyszał, żeby
w naszej radzie zabrakło Kubisza!
To rzeczywiście była sensacja, lecz
zawiniła tu ordynacja. Ludzie szli
głosować, by mu głosów starczyło,
a pana Kazia na liście nie było!!!
Na szczęście, wrócił, znowu jest
radnym, co zaskoczeniem dla
nas jest żadnym. Człowiek to,
wierzcie mi, kochani, nie
ominie pana, pani, żeby choć
się nie przywitać, o stan zdrowia
ich wypytać i jak trzeba, służyć
radą. Inny może by się nadął,
brakiem czasu się zasłonił,
no a Kubisz, złoty człowiek
jeśli trzeba, to obroni.
I choć ja sądzę, dla pana Kazia
ważne są poglądy i legitymacja,
to człowiek rozumny i zawsze
się opowie po stronie, gdzie jest
prawda. Krótko mówiąc - racja.

IRENEUSZ SZAŁAJKO – przewodniczący Rady Miejskiej Strzelina, rzecznik prasowy policji

Mało co wzrusza Ireneusza,
on na plewy się nie nabierze.
W przepisach świetnie się porusza,
w końcu to „policyjne zwierzę”.
Dlatego, bynajmniej nie niechcący,
znowu został przewodniczącym.
I fajne jest, tak mi się wydaje,
że zawsze jest sobą, że nie udaje
i za to go lubią nawet żule, bo
się nie wydziera, lecz przestrzega
czule: „jak będziecie szumieć,
kochane chłopaki, zaraz was
delikatnie wkrochmalę do paki”
Poza tym, chociaż pewnie
pensję grubą bierze, nie rozbija
się „rollsem”, tylko na rowerze
po Strzelinie codziennie zasuwa.
I tu pytanie się nasuwa:
Czy by strzelińscy mundurowi
idąc Irka przykładem, mogli
robić patrole, posługując się
jednośladem? Po pierwsze,
korzystne fizycznie. Po drugie,
ekologicznie.

KAMIL KAMIŃSKI – przewodniczący Rady Gminy Przeworno

Chociaż może czasem
dobre ma intencje
zdarza w mu się wchodzić
w cudze kompetencje;
stąd propozycje, te nawet
ciekawe, grzeją jak na
boisku - rezerwową ławę.
Dziwna to sprawa, radzie
przewodniczy, więc myślę
- powinien tę radę jednoczyć,
tymczasem kontrę Łuczakowi
daje, zamiast współpracować,
woli boje toczyć. Szef rady,
naszym zdaniem - musi być
bezstronny, nie zerkać z lewa
nie podglądać z prawa, bo wójt
zamiast działać, wznosi mur obronny.
Praca w samorządzie - to nie jest
zabawa. Ludzie was przecież
w wyborach poparli, byście
się wspierali, a nie koty darli.

ANNA HORODYSKA – radna powiatowa, sekretarz gminy Kondratowice

Przecież ładna, przecież miła,
babka z ikrą, mądra, śmiała,
jednak coś nie wypaliło
i starostą nie została.
Wcześniej lepiej się złożyło,
kiedy chciała do sejmiku.
Wielkie tłumy ją poparły,
się dostała. I po krzyku.
Teraz trochę nam umknęła.
Inna gmina, inne problemy
ma na swej głowie i nimi żyje.
Tu przytoczymy znane przysłowie:
„Zamienił stryjek siekierkę na kijek”
Z tym kijkiem to jednak przesada,
Bo co by tu nie gadać, Anna ma
świetną posadę - być sekretarzem
w gminie i dawać sobie radę, to
nie jest prosta sprawa, zwłaszcza,
że w Kondratowicach rada się
wójtem nie zachwyca. Może więc
kobieta z taką aparycją da sobie
radę z opozycją? Mamy nadzieję
- tak czy inaczej – trzeba być
w tej gminie wytrawnym graczem.

WOJCIECH BOCHNAK – radny sejmiku dolnośląskiego

Gdyby był pasażerem pociągu
złotego, można by powiedzieć,
że nigdy nie wysiada, bo lubi
się zasiedzieć. Jak to nie wysiada?
Po prostu, nie rozumiesz? On tylko
się przesiada, by nie zniknąć w tłumie.
Tyle było wrzawy, medialnego krzyku,
kiedy wystartował dzielnie do sejmiku.
Plan się powiódł, lecz, niestety,
tylko połowicznie.
Platforma z szyn wypadła, opozycja
ślicznie,
ale nagle wyjęła asa z rękawa.
Z wielkiej sprawy zrobiła się
w końcu bardzo mała sprawa.
Ale będąc w opozycji,
można także innych propozycji
wysłuchać i się pocieszyć.
Nie chciałbym tu grzeszyć i udawać,
że się zrobiło smutno jak na Powązkach,
ma farta i został członkiem zarządu Śląska.

Więc sam widzisz, drogi kolego,
że wciąż jedzie tym pociągiem
i nie wysiadł z niego.

eprasa.pl c47b3beb05

ZBIGNIEW MICHUŁKA – radny powiatowy z Wiązowa

Najpierw był w szkole, potem był w gminie i wylądował w końcu w Strzelinie. Pięknie się jego historia plecie i nić kariery ekstra się snuje, bo gminę Wiązów nasz drogi Zbigniew całkiem skutecznie reprezentuje. Jest małe „ale", ktoś tu ma focha, bo się Zbyszek z burmistrzem Wiązowa nie kocha. Znaczy, może przeginam i plotki mnie zgubią, ale oni się raz lubią, a raz już nie lubią. Ale może ochłonie któregoś z nich głowa, bo pracować wspólnie trzeba dla Wiązowa. Mieć w powiecie tylu radnych, sytuacja wyjątkowa, można przecież ważne sprawy przegłosować dla Wiązowa, zwłaszcza że Zbigniew, i to jest do wglądu, został niedawno członkiem Zarządu.

CZESŁAW KRAWCZYSZYN – radny gminy Kondratowice

Pan Czesław, że przypomnę, gdyby ktoś nie wiedział, najdłużej się w gminie tutejszej zasiedział. Za tyle lat w radzie i staż taki długi czasem śni mu się order za wszystkie zasługi. Gdyby się na wójta tak jawnie nie wypiął, to może wójt na zgodę order by mu przypiął. A tak, jedna rada, a obozy dwa. Można tak pracować? Rozmawiać się da? Sam nie wiem, czy jest szansa, by było normalnie, gdy zaczyna się radę traktować personalnie, nie patrzeć kto ściemnia, kto naprawdę ma rację, tylko przeglądać najpierw czyjąś legitymację. Ta sytuacja może zrobić się patowa i lepiej się dogadać, niż potem żałować.

NORBERT RABA – dyrektor PZLA w Strzelinie

Postać to rzecz jasna, nietuzinkowa, kiedyś nam posłował i dyrektorował, a jak w wyborach przepadł z kretesem, to się nie załamał i został prezesem. A teraz? Wiedzą to nawet dzieci, że w końcu wrócił na stare śmieci, by jako Super Mądra Głowa, zająć się jak trzeba – naszą służbą zdrowia. Przymrużone oko, lekko kpiąca mina, on to się umie wspinać po drabinach i jeśli czasem robi to nieskładnie, to mi uwierzcie, on nigdy nie spadnie.

LUDWIK HRYCAK – sołtys Przeworna, radny powiatowy

Tyle lat sołtysować, trzeba mieć siłę i zapał. I tak wszystko to mało, więc znów się załapał i po raz trzeci jest naszym radnym w powiecie. Człowiek instytucja - na pewno powiecie i będziecie rację mieli. Ludwik czas swój cenny dzieli i pomaga, a jeśli trzeba nigdy biednym nie żałuje chleba. Zawsze pomocny i chętny, choć czasem przesadzi i jak trzeba rządzić, Łuczakowi radzi. Jednak ten się opiera pomysłom Ludwika. Liczy się - jak mówi - taktyka, a nie zupełnie zbędna w gminie polityka.

DARIUSZ STĘPIEŃ – dyrektor Strzelińskiego Ośrodka Kultury

Gdzie tak pędzi, gdzie tak goni? Po Afryce, po Japonii, gdzie on nie był, gdzie nie wędrował, robił notatki, fotografował. Byłbym naprawdę w dużym błędzie, gdybym powiedział, że już był wszędzie. Mądra taktyka i mądra głowa, wszak przyjemności trzeba dozować. Poza tym jest to dyrektor, który woli kulturę niż byle chałturę. Żeby ją tworzyć, potrzeba czasu, mimo że ciągnie wilka do lasu. Widzimy, jak mu podróże służą i się cieszymy każdą podróżą, mając nadzieję, niestety, słabą, że w końcu kiedyś powróci z babą.

PIOTR ROZENEK – przewodniczący Radny Powiatu Strzelińskiego

Kiedyś dyrektor szkoły i nauczyciel, historii miasta wielki krzewiciel. Do tego jeszcze, „całkiem niechcący", w powiatowej radzie, przewodniczący. To nie pierwszyzna, trudno policzyć, Ile to razy w radach dzielnie przewodniczył. Także w miejskiej, kiedy był jeszcze brunetem, choć obecnie – już siwy – wciąż jest świetnym facetem. To klasa sama w sobie jak sesję prowadzi, pilnuje, by nikt, z nikim zbytnio się nie wadził. Robi to dyskretnie, nie wdaje się w kłótnie, jak trzeba, to pyskówki błyskawicznie utnie. Co ma w głowie, jest jego, ale to nie zginie, zwłaszcza że napisał książkę o starym Strzelinie.

ADAM KOWALSKI – prezes koła PZW Wiązów

Na bezrybiu i rak ryba – lecz nie mówcie głośno tego – kiedy macie koło siebie niejakiego Kowalskiego. Adam od lat wędkuje i to z wielkim sukcesem, że w końcu podniósł poprzeczkę i został koła prezesem. Bardzo się chłop stara, lecz są powody, by się zamartwiać, bo zbyt dużo wody ubywa stale w czeczeńskich zbiornikach. Dlatego popłoch, dlatego panika, Bo „Czeczenia" to przecież wielkie przedsięwzięcie, a grozi jej, niestety, klęska i wyschnięcie. Może tak się nie stanie, może cud się zdarzy i przyjdzie wielka woda, skończą się zmartwienia. I znowu będzie rajem dla wędkarzy to piękne miejsce, wiązowska „Czeczenia".

ANNA JANKOWSKA – przewodnicząca KGW Gościęcice

Powiedzcie, jak się nie zachwycać Kołem Gospodyń w Gościęcicach no i szefową, kucharką boską? Kim niby? Jak to? Anną Jankowską! Piszę – kucharką, ale to nie wszystko - tysiąc talentów ma to kobiecisko. Dzierga na drutach, piecze, gotuje, robi przetwory i zbiera grzyby. Powiem, że wcale bym się nie zdziwił, gdyby na przykład łowiła ryby. W jej kudłatej głowie wciąż jakiś pomysł się mości. Już drugi rok prowadzi targi zdrowej żywności i wciąż nas uczy, jak jeść smacznie i zdrowo, ale się nie utuczyć. Omnibus nie kobieta, bo prócz pracy w kole, hoduje piękne kwiaty i uczy w strzelińskiej szkole.

BOGUSŁAWA CYMBALUK – radna gminy Wiązów, sołtys Wyszonowic

Choć jej nie widać, słychać ją z daleka. Baba jak smok - mówią, lecz nikt nie ucieka, bo przecież czasem cicha jak trusia potrafi być boska pani sołtys Bogusia. Jedyna w swoim rodzaju, pełno jej wszędzie, jak coś trzeba, to załatwi w wiązowskim urzędzie i jeśli ktoś ma kłopot, to nie jest bezradna, w końcu to po raz kolejny Wyszonowic radna. I wiecie, co jest ważne? Zawsze uśmiechnięta i o problemach swej wioski, rzecz jasna, pamięta.

ANNA SKULSKA - radna gminy Borów

Mimo że nie z listy wójta gminy Borów, dostała się do rady bez żadnych oporów. A że jest radną po raz pierwszy, należy się Annie specjalny wierszyk. Dodam jeszcze, że jest także sołtysem w Kręczkowie. O, na te dwie „posady" to trzeba mieć zdrowie, Zwłaszcza że obiektem specjalnej troski są dla niej wszyscy mieszkańcy wioski. I wspólnie z radą należycie działa, by innym umilić życie. Chce by było ciekawie, żeby było miło i nikomu się nigdy na wsi nie nudziło. Podoba mi się taka radna – pracowita i zaradna.

ŁUCJA SZCZEPAŃSKA – skarbnik gminy Strzelin

O, nieszczęsna, co ja zrobię? Skarbnik
drapie się po głowie. Przecież budżetu
nie rozmnożę, ale może coś otworzę,
dajmy na to, że drukarnię, bo inaczej
będzie marnie. Wydrukujemy dwie tony
banknotów, żeby pozbyć się kłopotów!

Będzie na to i owo, i coś się gdzieś postawi,
jakieś domki zbuduje i drogi naprawi,
oczywiście, by nikt już nie miał do mnie
pretensji, część dodruku pieniędzy
dorzucimy do pensji. A jak już w gminie
będziecie mieli kasy furę, zamknę
wtedy drukarnię i myk na emeryturę!

eprasa.pl c47b3beb05

Są w każdej gminie, ale najbardziej odczuwa to Strzelin

BEZDOMNI KOCZUJĄ NA DWORCU...

STRZELIN

Alkohol, smród i demoralizacja, tak są przez wielu postrzegani bezdomni, którzy koczują na strzelińskim dworcu. Jeżeli jest w tym część prawdy, to czy musi tak być?

Od pewnego czasu osoby pracujące na nowo odremontowanym strzelińskim dworca, bądź z niego korzystające, borykają się ze sporym problemem, jakim są bezdomni, którzy tam koczują. W relacji z debaty o bezpieczeństwie w przestrzeni publicznej wspomnieliśmy, że jednym z poruszonych tematów był problem bezdomności, zwłaszcza zimą, a koncentrujący się na stacji kolejowej. Temat został wywołany przez naszego dziennikarza w trakcie spotkania, które się odbyło w SOK-u, po tym, jak o interwencję poprosiły nas pracujące tam panie. Patrząc z ich punktu widzenia, a każda z nich codziennie spędza na stacji co najmniej kilka godzin, problem jest poważny. Podobnie uważają pasażerowie czekający na pociąg lub tylko przechodzący przez poczekalnię. Problemem samym w sobie jest dworcowa toaleta, ale po kolei.

Bezsilność pracowników

- *Już nie wiem, co mam robić* – powiedziała pani dbająca o czystość na stacji i wokół niej. - *Jak tylko zrobiło się zimniej, to w poczekalni przesiadują bezdomni. Jest to duży problem. Tak z obserwacji, to jest ich około dwudziestu. Pojawiają się pojedynczo, ale jest ich naprawdę dużo. To, na co skarżą się pasażerowie, to przede wszystkim bardzo nieprzyjemny zapach, jaki im towarzyszy; a to, co dzieje się w toaletach, to jest już tragedia. Bardzo często muszle klozetowe są pozatykane, a wtedy, to słów brakuje, żeby powiedzieć, co tam się dzieje...* - usłyszeliśmy od naszej rozmówczyni. Podobnymi obserwacjami podzieliły się z nami panie kasjerki.

Czym bezdomnych kusi strzeliński dworzec? Z tego, co usłyszeliśmy na stacji, i z własnych obserwacji, można powiedzieć, że są to cztery czynniki. Po pierwsze: w poczekalni jest ciepło, nie wieje, za kołnierz nic nie pada. Po drugie: w stacyjnej toalecie można skorzystać z ciepłej wody, umyć się, a niektórzy próbują nawet kąpieli. I po trzecie: na stacji jest automat z ciepłą kawą, herbatą.

Od pań pracujących na stacji dowiedzieliśmy się również, że niektórzy bezdomni kąpią się przy umywalce i na dodatek „niekompletnie ubrani". - Zdarza się, że widzę mężczyznę, który próbuje wykąpać się w damskiej toalecie. Dla dziecka, które chciałoby wtedy, choćby umyć ręce, byłoby to wstrząsające spotkanie. Próbowałam interweniować u swojej kierowniczki, byłam u pani burmistrz (Doroty Pawnuk – red.), i nic. Pani burmistrz powiedział, że dworzec jest Kłodzka (siedziba oddziału PKP Infrastruktura zarządzającym stacją w Strzelinie – red.) i nic nie może zrobić – powiedziała pani sprzątająca.

O bezdomności z policją

Co do opisu sytuacji na strzelińskiej stacji panuje chyba całkowita zgoda. Gorzej jest, jeżeli spróbowalibyśmy problem rozwiązać. Tutaj już zgody nie ma. Przekonaliśmy się o tym na debacie o bezpieczeństwie w strefie publicznej, zorganizowanej przez KPP w Strzelinie. W trakcie dyskusji ścierały się dwie opcje. Pierwsza, administracyjno - siłowa, i druga, akcentująca odpowiedzialność szeroko rozumianych służb za bezdomnych. Problem zasygnalizował nasz dziennikarz. - *Otrzymujemy sygnały, że w powiecie strzelińskim są bezdomni, którymi trzeba się zaopiekować* – powiedział Łukasz Strożek, komendant powiatowy policji. - *W naszym powiecie nie ma miejsca, gdzie bezdomni mogliby wykąpać się, napić się ciepłej herbaty lub kawy. W innych miastach działają stowarzyszenia, które oferują bezdomnym taką pomoc. Myślę, że również w naszym powiecie jest potrzeba zapewnienia bezdomnym podstawowego minimum, szczególnie w czasie zimy. Będę interweniował w tej sprawie u pani burmistrz, spotkam się ze starostą. Z punktu widzenia policji jest to olbrzymi problem. Zagrożenie wychłodzeniem jest realnym zagrożeniem dla jego zdrowia i życia. Widzę tu możliwość współpracy policji i samorządów. Zdaję sobie sprawę, że potrzebne będą pieniądze, ale musimy uporać się z tym problemem, żeby nie doszło do tragedii* – powiedział komendant Strożek.

Głos w dyskusji zabierali również m.in. Mariusz Kunysz, wiceburmistrz Strzelina i Ireneusz Kuropka, komendant straży miejskiej. - *To nieprawda, że na stacji pojawia się 20 bezdomnych* – powiedział komendant straży miejskiej. - *Czasami podejmujemy jedną, lub dwie interwencje, wobec bezdomnych na stacji. Możemy interweniować dopiero wtedy, kiedy człowiek śpi na stacji. Legitymujemy wszystkich (bezdomnych – red.). Jeżeli jest to mieszkaniec gminy, to kontaktujemy się z pracownikiem socjalnym, który rozmawia z nim. Osobom spoza gminy grzecznie tłumaczymy, żeby opuściły dworzec i niech sobie jadą do swojego miejsca zamieszkania* – dodał komendant Kuropka. - *Toczy się postępowanie administracyjne w tej sprawie* – powiedział wiceburmistrz Kunysz. - *Nie chciałbym, żeby rozwijać ten wątek (bezdomnych na stacji? - red.). Mamy przykłady przyswojenia (przyjazdu do Strzelina – red.) mieszkańców z zewnątrz (gminy Strzelin – red.). Mamy ładny, wyremontowany dworzec, a w naszej ocenie nie są to mieszkańcy naszej gminy. Chodzi o to, żebyśmy nie mówili, że są to nasi mieszkańcy, którymi nikt się nie zajmuje* – wyjaśnił wiceburmistrz.

Problem bezdomności widoczny jest szczególnie w miastach

Dyskusję podsumował Łukasz Strożek, komendant powiatowy policji. - *Jest na pewno czarna liczba bezdomnych w powiecie strzelińskim. Odpowiadamy za wszystko, co dzieje się w granicach powiatu strzelińskiego. Nie jest istotne czy w Strzelinie zamarznie osoba z Ząbkowic Śląskich, Wrocławia, czy Gęsińca. Z mojego punktu widzenia nie rozwiążemy problemu, mówiąc, że są to osoby spoza gminy Strzelin. Co do demoralizacji, do której może dochodzić na stacji, to zajmiemy się tym problemem* – powiedział komendant.

Internauci mają własne zdanie

Nie tylko na debacie, ale również w internecie dyskutuje się o bezdomnych. Poniżej kilka wpisów oddających atmosferę problemu omawianego w internecie.

Marta - *„Temat trudny, ale na pewno nie do zostawienia. Uważam, że warto rozważyć utworzenie takiej ogrzewalni, jeszcze do wiosny daleko".*

Weronika - *„Bezdomni robią z dworca chlew, jedzenie na podłodze, rozlane piwa, a już nie wspomnę o nieprzyjemnym zapachu. Po prostu brak słów?".*

Karol - *„Ciekawe jak długo będzie siedział w tym schronisku. Minie zima i wróci z powrotem na dworzec PKP".*

Pablo - *„O porządek w ogrzewalni musiałyby zadbać odpowiednie służby. Policja niestety nie może mieć stałego dyżuru, straż miejska podobnie. Ochrona to już dodatkowe koszty (...). Ale takie miejsce, to warte uwagi rozwiązanie. Brak alkoholu w tym miejscu, to również podstawa (...)".*

Luiza - *„W piątek wieczorem, kiedy czekałam na pociąg pewien bezdomny zaczął wyklinać, wyzywać i krzyczeć na Pana, który uchylił okno. Była to bardzo niemiła sytuacja, po której wszyscy wyszli i został tylko ten bezdomny. Rozumiem, że tacy ludzie muszą się gdzieś ogrzać, gdy jest zimno, ale wystarczy, że zrobią to z kulturą i szacunkiem do innych ludzi?".*

Krzysztof - *„(...) a gdybyś ty została bezdomną, to co byś zrobiła?".*

Gmina im pomaga

O odniesienie się do sytuacji bezdomnych poprosiliśmy Dorotę Pawnuk, burmistrz Strzelina. Zapytaliśmy ją, jak gmina Strzelin realizuje zadanie własne, jakim jest pomoc bezdomnym w zimie. (schronisko, noclegownia, ogrzewalnia, ubrania, posiłki itp.). Interesowało nas też, do ilu osób trafia taka pomoc. W nadesłanej nam odpowiedzi czytamy:

„Z rozeznania pracowników socjalnych Gminnego Ośrodka Pomocy Społecznej w Strzelinie wynika, że na terenie Gminy Strzelin przebywa 10 osób, które oświadczają, że są osobami bezdomnymi. W związku z powyższym osobom tym została zaproponowana pomoc w postaci zapewnienia tymczasowego schronienia w schroniskach dla bezdomnych lub noclegowniach. Żadna z tych osób nie wyraziła zgody na proponowaną pomoc. Osoby bezdomne objęte są pomocą w postaci darmowych obiadów w jadłodajni w Strzelinie przy ul. Pocztowej 3 oraz mogą skorzystać z pomocy w postaci odzieży w PCK w Strzelinie. W obecnej chwili w schroniskach dla bezdomnych przebywają 4 osoby bezdomne z naszego terenu, za które Gmina Strzelin ponosi odpłatność w wysokości 730 zł (średnio) miesięcznie za jedną osobę".

***

Z krótkiego artykułu o kilku bezdomnych na stacji, jakim początkowo miał być ten tekst, zrobiła się obszerna i merytorycznie bogata dyskusja o problemie. Skoro tak, to można powiedzieć, że problem jest i należy go rozwiązać.

Jacek Sobko

Rower z bagażnikiem to często cały majątek bezdomnego

eprasa.pl c47b3beb05

Mali artyści przed liczną widownią

Pierwsze koty za płoty

STRZELIN

Pod takim tytułem w miniony czwartek, 12 grudnia, odbył się koncert uczniów klas pierwszych Samorządowej Szkoły Muzycznej I stopnia w Strzelinie. O godzinie 18 sala kinowa Strzelińskiego Ośrodka Kultury była prawie pełna, a przybyłych powitał prowadzący koncert Łukasz Figiel. Powiedział, jak koncert będzie wyglądał i kto wystąpi. Następnie oddał głos dyrektor szkoły Katarzynie Stopie, która podkreśliła, jak jest to ważne wydarzenie dla młodych artystów i by brawami docenić ich występy. Chwilę później na scenie zaczęli pojawiać się młodzi artyści. Każdy prezentował jeden utwór. Uczniowie grali na gitarach, fortepianie, klarnecie, trąbce, skrzypcach i flecie poprzecznym. Wszystkie występy były nagradzane brawami. Niektórym uczniom na fortepianie akompaniowali nauczyciele.

Tego dnia zaprezentowało się 40 młodych artystów. Kolejny koncert uczniów strzelińskiej szkoły muzycznej już pod koniec stycznia.

(AK)

Gości powitała dyrektor szkoły Muzycznej Katarzyna Stopa, a koncert prowadził Łukasz Figiel

Salę wypełnili przede wszystkim najbliżsi młodych artystów

Dzieci zagrały na różnych instrumentach

eprasa.pl c47b3beb05

eprasa.pl c47b3beb05

Uwaga – cyfra w nawiasie, po ogłoszeniu, oznacza numer gazety w roku 2019, w której po raz pierwszy opublikowano jego treść. Każde ogłoszenie publikujemy w dwóch numerach gazety.

MOTORYZACJA
SAMOCHODY MOTORY

sprzedam, kupię:

*Sprzedam fiata seicento, 1,1, rok 2004, stan dobry, bezwypadkowy, kolor srebrny, zarejestrowany, cały czas w eksploatacji. Cena 1500 zł. Tel. 508 257 065 (49-1)

*Sprzedam Mercedesa klasy C 2L, Compresor, rok prod 2000, stan bardzo dobry, mały przebieg, bogate wyposażenie, tel. 600 513 366 (48-49)

*Sprzedam Opla Astra, niebieski, rok produkcji 2009, 1,4 benzyna, przebieg 178tys., klimatyzacja, elektryczne szyby oraz lusterka, komputer, centralny zamek, ABS, ESP, ITP, auto bezwypadkowe w super stanie technicznym oraz wizualnym, serwisowany, tel. 604 206 480 (48-49)

*Sprzedam Peugeota 206,poj. 1,1, benzyna, rok 2004, przebieg 70 tys. km, ważne OC i przegląd techniczny do września 2020r. Cena do negocjacji. Tel. 665 177 766 (48)

*Sprzedam Fiata Seicento, pojemność 1,1, rok 2014, 2 komplety opon, kolor srebrny, bezwypadkowy, drugi właściciel, zarejestrowany, opłacony. Tel. 508 25 70 65 (48)

*Sprzedam Opla Corsę, 1,4, rok 1996, przebieg 208 tys. km, bardzo dobrze utrzymany pod względem technicznym. Wymieniony rozrząd, klocki hamulcowe, tarcze, akumulator, opony stan dobry + 2 szt. zimówek gratis, ubezpieczony, przegląd do maja. Cena 2 tys. zł do negocjacji. Tel. 691 969 310 (48)

* Sprzedam audi A3, 1,9TDI, 2002r., kolor szary, OC i przegląd techn., ważne do maja 2020r., cena do negocjacji, nie odpowadam na sms-y, tel. 532 499 518 (46-07)

* Sprzedam forda escorta, 1996r., benzyna, 2xpoduszki powietrzne, elektrycznie podnoszone siedzenie, immobilizer, centralny zamek, alarm, szyberdach, stan dobry. Cena 2200 zł do negocjacji. Tel. 514 098 342 (46-48)

*Sprzedam Mercedesa 124, rok produkcji 1993, E-2 000 m³, benzyna, kolor popielaty, stan bardzo dobry, 33 000 zł, tel. 783 697 801 (45-15)

*Sprzedam Opla Astrę kombi, silnik 1.9, 88 KW, diesel, 2006 r., 7 500 zł, tel. 721 052 815 (*)

*Sprzedam Volkswagena Golfa II, Turbo Diesel, rocznik 91, stan techniczny bardzo dobry, samochód w ciągłej eksploatacji, kolor biały, oryginalny lakier (bez rdzy), cena do negocjacji, tel. 504 829 161 (*)

*Sprzedam skutery 2 T i 4 T z papierami i bez papierów. Skutery sprawne do jazdy. Strzelin, tel. 695 574 423 (*)

Sprzedam Kawasaki ZXR 600, rok 1999, do rejestracji, stan bardzo dobry, po lekkim szlifie, cena 4000 zł, tel. 535 270 827 (11)

*Sprzedam samochód osobowy Skoda Felicja, 1,3, 1999 r. stan dobry, aktualne OC, przegląd, więcej informacji tel. 730 855 983 (*)

TANIO
Remonty
gładzie (na mokro)
regipsy (ścianki, sufity)
malowanie tapetowanie
struktura panele
Tel. 660 674 072

*Sprzedam Forda Mondeo Kombi 1,8 diesel, rok 1995, granat, metal, opłacony, cena 2450 zł do uzgodnienia, tel. 668 424 541 (*)

Sprzedam Peugeota 307 SW, 1,6 16 V, 2003/2004 rok, benzyna, 110 km, 180 tys. przebiegu, klima- tronik, pełna elektryka, park tronik tył, alarm, panoramiczny dach, kolor piaskowy metalik, ABS, fotochromatyczne lusterko, 2 kpl. opon, o wym. rozrządu, zadbany, cena: 10500 zł, tel. 609 594 034 lub 667 937 632 (2)

*Sprzedam Forda Mondeo Kombi, 1.8 T DI 1999 r, cena 2500 zł do negocjacji, tel. 609 166 476 (*)

Kupię stare motocykle oraz części, koła, ramy silniki itp. tel. 604 217 764 (26)

Sprzedam Nissana Patrol 2800 Turbo. 1992 rok. Cena 8500 zł. Przeworno, tel. 604 794 881 (39)

Sprzedam Forda Transit 2000 rok. Blaszak 6000 zł. Silnik 2000 Turbo. Przeworno, tel. 604 796 881 (39)

Sprzedam Przyczepę KOEGEL Z K 18 1992 rok cena 19000 zł. Przeworno, tel. 604 796 881 (39)

Sprzedam motorower Junak 901, rok 2012 Strzelin, tel. 695 574 423 proszę dzwonić od 14 do 22 (19)

CZĘŚCI SAMOCHODOWE

sprzedam, kupię:

*Sprzedam części do motorynki marki Romet.

Bardzo Skuteczne
PRANIE dywanów
WYKŁADZIN
tel. 535 679 346

Zainteresowani proszę telefonować pod numer 690 009 410 (48-49)

*Sprzedam szybę tylna do malucha 600, cena 200 zł do negocjacji. Tel. 790747789 (48-49)

Nowa płytę podłogową do Fiata 126 p (malucha), tel. 748 103 530 (48)

SPRZĘT ROLNICZY
MASZYNY, CIĄGNIKI, PRZYCZEPY, URZĄDZENIA ITP.

sprzedam, kupię, wynajmę;

*Sprzedam pług obrotowy Raberwerk, 4-skibowy, ażurowy. Tel. 509 318 968 (49-1)

*Kupię ciągniki, przyczepy i maszyny rolnicze, tel.

Potrzebne korepetycje
dla dziecka kl. VI szkoła podstawowa z matematyki.
Tel. 797 171 194

602 811 423, 71 39 26 264 (28-15) 36 edycji

*Sprzedam maszyny rolnicze: ciągnik Ursus C 355, przyczepę, pług, brony, siewnik zbożowy, cyklop, kombajn do ziemniaków, Wiązów tel. 504 242 032 (*)

NIERUCHOMOŚCI
MIESZKANIA

sprzedam:

*Sprzedam niedrogo mieszkanie 40m2, w Wiązowie na 1 piętrze budynku 4 rodzinnego, do remontu,

cyklinowanie
BEZPYŁOWE
TEL. 692 109 308

chętnych proszę o sms na nr tel. 795 875 691 – oddzwonię (49-7)

*Sprzedam mieszkanie (tanio) 65m2 w tym piwnica – strych – komórka oraz działka 5 arów, Piotrowice 9, tel. 695 044 914 (49-1)

*Sprzedam mieszkanie własnościowe w Kuropatniku o pow. 48,29 m2 z budynkami gospodarczymi o pow. 27m2 i garażem, dwa pokoje, kuchnia, łazienka, C.O. - węglowe, parter, cena 120 tys. do negocjacji, tel. 691 498 047, 604 791 486, Kuropatnik (49-1)

*Sprzedam mieszkanie z garażem w Strzelinie przy ul. Ząbkowickiej (przed Cukrownią), 1 piętro, bezczynszowe, własne ogrzewanie gazowe, 46 m2 w tym: 2 pokoje, przedpokój, kuchnia, łazienka, piwnica, strych, komórka i garaż. Cena 166 tys. zł do negocjacji. Tel. 668 716 271 lub 667 682 786 (48-02)

*Sprzedam mieszkanie do remontu, 54 m2, wysoki parter, 3-pokojowe, Strzelin ul. Floriana 1. Tel. 531 441 651 (48-49)

*Sprzedam mieszkanie własnościowe, 62,3 m2, 2 pokoje, kuchnia, przedpokój, łazienka. Wrocław, ul. Dubois. Tel. 505 376 033 (48-03)

*Sprzedam lub zamienię mieszkanie, 44,27 m2, wysokie, słoneczne, niski czynsz, piękna okolica - ośrodek wypoczynkowy sobotnio-niedzielny. Biały Kościół, tel. 71 392 68 43 (48-02)

*Sprzedam mieszkanie na ulicy Ząbkowickiej przed Cukrownią, na 1 piętrze, bezczynszowe, własne ogrzewanie gazowe, o pow. 46 m², w którego w skład wchodzą 2 pokoje, przedpokój, kuchnia, łazienka, piwnica, strych oraz komórka, możliwość zakupu garażu, cena. 150 000 zł, do negocjacji, tel. 668 716 271, 667 682 786 (29-13) 33 edycji

Sprzedam mieszkanie dwupokojowe własnościowe, ok. 50 m², wraz zabudowanym balkonem, piwnica, w bloku przy ul. Ząbkowickiej, mieszkanie jest po generalnym remoncie do zamieszkania od zaraz, cena 169 000 zł, tel. 577 894 139 (14)

*Sprzedam mieszkanie, 51,5 m², 2 pokoje, kuchnia, łazienka, przedpokój, I piętro, ogródek przydomowy, 5,5 ar, garaż, 2 komórki,

ZAKŁAD
ELEKTROMECHANICZNY
Kazimierz Janus
Przewijanie silników elektrycznych
Naprawa wszelkiego rodzaju sprzętu elektrycznego
WIĄZÓW, ul. 1 Maja 22
tel. 600 991 373

we wsi Skoroszowice 18, 57-100 Strzelin, 80 000 zł, tel. 881 867 024 (41-1)

*Sprzedam mieszkanie w Wiązowie 2 pokoje, możliwość ogrzewania gazowego bez czynszowe, tel. 603 366 880 (*)

Sprzedam lokal mieszkalny nr 1 B/2 własnościowy w Dzierzkowej, gmina Przeworno, o pow 70 m², komórka gospodarcza pow 40 m², ogródek 4 ary cena 40 tys. zł, tel. 728 557 675 (37)

Sprzedam nowe mieszkanie z balkonem i roletami zewnętrznymi w Wiązowie, bez czynszowe, niezależne ogrzewanie na Eko groszek, w stanie deweloperskim, o powierzchni 61 m², bez prowizyjna pomoc w sprawie kredytu, cena 3000 zł/m², tel. 607 033 436 (49)

MIESZKANIA

wynajem, kupno, zamiana:

* Wynajmę w Strzelinie pokój, kuchnia, łazienka, umeblowane, do zamieszkania od zaraz. Tel. 607 51 91 12 (49-1)

* Zamienię lub sprzedam mieszkanie, 44,27 m2, wysokie, słoneczne, niski czynsz, piękna okolica - ośrodek wypoczynkowy sobotnio-niedzielny. Biały Kościół, tel. 71 392 68 43 (48-02)

*Wynajmę mieszkanie 50 m2, 2 pokoje, łazienka, kuchnia, taras, własne wejście. Kondratowice, tel. 510 073 680 (48)

*Wynajmę mieszkanie 3-pokojowe z balkonem, umeblowanie, 1 piętro, w centrum Strzelina, od 16 grud-

WYNAJEM SPRZĘTU:
koparkoładowarka, ładowarka, koparka kołowa, młot wyburzeniowy 1000kg

OFERUJEMY:
• Roboty Ziemne
• Przyłącza
• Rozbiórki
• Wykopy pod fundamenty
• Utwardzanie terenu
• Wywóz ziemi, gruzu
• Niwelacja terenu
• Posadzki przemysłowe
• Korytowanie
• Odmulanie rowów
• Melioracja
PROFESJONALNE WYKONANIE
Tel. 791 534 058

ZATRUDNIĘ
do Restauracji Biesiadowo w Strzelinie
- pizzermana
- kierowcę
Tel. 697 140 210

eprasa.pl c47b3beb05

sprzedam
GARAŻ
tel. 605 276 448

MAM DO WYNAJĘCIA
na dowolną działalność
pomieszczenie magazynowe
o pow.
55 m² • 75m² • 150 m²
Strzelin
ul. Fabryczna (za Netto)
tel. 728 994 018

Serwis i naprawa
laptopów • komputerów • kas fiskalnych
JWJ
Sklep Komputerowy JWJ Sp. Jawna
Strzelin, Rynek 8, tel. 71 392 32 32

CHOINKI
Duży wybór
Jodła Kaukaska
Świerk Srebrny
Świerk Zwykły
Możliwość wyboru na miejscu
Wójcin 2
Tel. 790 477 331

nia br. Tel. 603 535 199 (47)

Kupię każde mieszkanie lub dom z dowolnym stanem prawnym., szybka wypłata gotówki, tel. 669 505 054 (3)

Zamienię mieszkanie w miejscowości Dobrogoszcz 5 km od Strzelina, 80 m², I piętro, piwnica, pomieszczenie gospodarcze, ogród, na mniejsze w Strzelinie, tel. 662 348 233 (14)

Mieszkania do wynajęcia, hala 135 m² i 350 m² , tel. 722 295 099 (8)

Wynajmę mieszkanie we Wrocławiu, preferowani studenci, najlepiej dwie osoby, pow. 47 m² , ul. Wesoła przy Aqua Parku na Borowskiej, tel. 727 400 690 (24)

Wynajmę mieszkanie dla studentów lub osób pracujących, o pow. 47 m², we Wrocławiu, tel. 71 795 17 79, 727 400 690 (35)

BUDYNKI - DOMY

*Sprzedam dom -bliźniak, ok 80m2, nowy dach, okna, drzwi, podwórko, ogródek ok. 300m2, całość samodzielna – ogrodzona, do remontu w środku, sprzedam tanio, Karnków, gm. Przeworno, tel. 501 320 534 (49-1)

*Sprzedam 1/2 dom bliźniak w Strzelinie, ul. Okrzei, tel. 697 675 750 (48-49)

*Sprzedam dom z zabudowaniami gospodarczymi w Gościęcicach, tel. 666 024 267 (46 - 5)

*Sprzedam dom i warsztat w Strzelinie, ul. Witosa 8, tel. 605 156 124, 724 847 607 (39-4)

*Sprzedam dom z zabudowaniami gospodarczymi w Strzelinie, na działce 21 ar, tanio, tel. 516 994 625 (37-13)

Sprzedam dom wolno stojący, z garażem, w centrum Strzelina, przy ul. Staromiejskiej, parter niezależny z osobnym wejściem, działka ogrodzona, teren zagospodarowany, cena 640 000 zł, tel. 882 079 912 (19)

*Sprzedam dom, ogród, budynki gospodarcze, cena do uzgodnienia, tanio, tel. 607 187 053 (21)

*Sprzedam dom poniemiecki, Skrzypnik powiat Oława do remontu, wszystkie media działają + zabudowania gospodarcze, garaż, stodoła za domem, działka 4 ary do uprawy, cena do negocjacji 130 tys. zł, tel. 724 653 054 (*)

*Sprzedam dom jednorodzinny wraz z garażem i zabudowaniami gospodarczymi o pow. 9 arów. Wszystkie media. Gęsiniec ul. Stawowa. Cena do negocjacji, tel. 71 39 24 574 lub 661 594 131 (*)

*Sprzedam część budynku mieszkalnego w centrum Przeworna, ok. 160 m²+ zabudowania gospodarcze i garaż, woda, C. O, nowa inst. elektryczna, atrakcyjna niska cena, tel. 668 780 953 (*)

Sprzedam część domu, parter w Łojowicach (na trasie Grodków – Strzelin), pow. mieszkania 79,20 m² , w tym dwa pokoje o pow. 24, 42 i 21,64 m², kuchnia 21,53 m² oraz łazienka 11,60 m², część niemieszkalna to dwie piwnice 38 m², ½ części strychu nad budynkiem, ½ części podwórka, możliwością zamiany na małe mieszkanie do 40 m², tel. 536 896 453 (29)

Sprzedam nowy dom jednorodzinny w miejscowości Wiązów, składający się z 3 pokoi, salonu, kuchni, WC, łazienki, garaż i spiżarnia, działka własnościowa 800 m², możliwością załatwienia taniego kredytu, cena 259 tys. zł, tel. 605 681 070 (19)

Sprzedam dom jednorodzinny z działkę i garażem – Osiedle domków jednorodzinnych w Wiązowie (kuchnia, salon, 3 pokoje, kotłownia, spiżarnia), cena 259 tys. zł, tel. 605 681 070 lub 605 682 080 (7)

BUDYNKI - LOKALE NIEMIESZKALNE

kupno, sprzedaż, wynajem:

*Wynajmę lokal na usługi kosmetyczne przy zakładzie fryzjerskim, wszystkie informacje pod numerem tel. 71 39 21 342, 512 240 940 (44-49)

Kupię lokal usługowy, tel. 669 505 054 (47)

*Do wynajęcia lokal 300 m² przy placu targowym. Lokal odremontowany, tel. 509 582 259 (*)

GARAŻE

Wynajmę garaż w Strzelinie, tel. 530 765 370 (10)

GRUNTY, DZIAŁKI

*Sprzedam działkę budowlaną, 11 ar, uzbrojona (woda, prąd, kanalizacja), ogrodzona. Gęsiniec ul. Brzozowa, cena 120 tys zł. Tel. 604 420 460 (49-1)

*Sprzedam działki budowlane, Gęsiniec, Wzgórze Parkowe, wszystkie media, droga dojazdowa, ładna okolica, cena do negocjacji, tel. 604 479 854 (49-4)

*Kupię pole orne 1 ha, tel. 603 104 897 i wydzierżawię (49-1)

*Sprzedam pilnie 1,09ha działki częściowo zalesionej na górze Kalinka, obok wsi Dobroszów, w paśmie Wzgórz Strzelińsko-Niemczańskich, w środku dwa kamienie, ładny teren przy szlaku turystycznym, cena 35 tys., tel. 603 123 857 (49-1)

*Sprzedam działkę wolnostojącą w miejscowości Górzec, 033ha, działka siedliskowa, asfalt, dojazd, woda, kanalizacja, prąd, cena 40000,-zł, tel. 600 369 712 (49-1)

*Sprzedam działkę budowlaną 15 arów w Polanicy Zdroju pod zabudowę pensjonatu lub mieszkaniową, cena za 1 m2 85zł, ogrodzona, przy drodze asfaltowej, Strzelin, tel. 609 959 825 (48-49)

*Sprzedam 7 ha ziemi ornej klasa II i III w Bożnowicach. Tel. 516 431 059 (48-49)

*Sprzedam działkę budowlaną w Gęsińcu na ul. Miodowej. Pow. 1000m2, wjazd z drogi asfaltowej, przy działce wszystkie media. Cicha i spokojna okolica. Cena 68 tys. zł. Tel. 603 897 132 (48-49)

*Sprzedam działkę budowlaną na ul. Słonecznej, 6 ar. Tel. 663 664 993 (48-49)

NIEMCY, BELGIA, HOLANDIA
INTER-TRANS
Izabela Siwula-Tracz, Dariusz Tracz
przewóz osób z adresu na adres
✓ ósmy przejazd GRATIS
✓ transfery na lotniska
✓ karnety dla stałych klientów
tel./fax. 74 866 37 19, 606 731 963, 696 446 657

*Sprzedam działkę budowlaną o pow. 11 ar, w Jegłowej, przy ul. Ludowej, 40 000 zł, tel. 883 736 984 (40-4)

*Sprzedam działki budowlane w Strzelinie, 11 i 12 arowe, tel. 516 994 625 (37-12)

*Sprzedam grunt po byłych stawach o pow. 1,83 ha, 55 000 zł, Nieszkowice, tel. 886 126 231 (35-1)

*Sprzedam grunt orny o pow. 1,54 ha, Biedrzychów, cena do negocjacji, dzwonić po godz. 18: 00, działki w dwóch kawałkach, tel. 667 198 901 (*)

Sprzedam działkę budowlaną 30 ar Kuropatnik-Kaczerki, cena 120 tys. zł za całość. Cena do negocjacji, tel. 669 335 504 (10)

Sprzedam działkę budowlaną 15 ar Kuropatnik-Kaczerki, cena 55 tys. zł za całość. Cena do negocjacji, tel. 669 335 504 (10)

Sprzedam działkę w Kondratowicach z możliwość budowy, o pow. 6 ar, 11 km od Strzelina, 40 km od Wrocławia, cena 12 000 zł do negocjacji, tel. 669 404 251 lub 725 127 122 (19)

*Sprzedam działkę budowlaną w Kuropatniku, pod lasem na nowo powstającym osiedlu domków jednorodzinnych, pow. 60 arów, atrakcyjna okolica + media, cena do uzgodnienia, tel. 609 269 082 - po godz. 17.00 (*)

Sprzedam, działkę budowlaną w Przewornie 0,65 hektara w dobrym punkcie, cena do uzgodnienia tel. 71 36 96 741 lub 507 367 799, 509 708 456 (17)

Działka budowlana w Kuropatniku, 27 arów, media przy działce, cena 33 zł/m², tel. 604 217 764 (5)

Kupię grunty, tel. 692 471 877 (4)

RÓŻNE

sprzedam:

*Sprzedam pianino, cena 1000 zł, 71 794 84 72 lub 605 63 65 88 (49-1)

*Sprzedam prosiaki, tel. 607 613 991 (49-1)

facebook
SŁOWO Regionu
Lubię to!
zostań naszym znajomym na facebooku

Taxi STRZELIN
tel. 691 392 907

SŁOWO Regionu

KUPON OGŁOSZENIOWY

kupię | sprzedam | zamienię | wynajmę | dam pracę

Zaznacz tylko jedną z powyższych opcji - niepotrzebne skreśl

opis

Jak zamieścić ogłoszenie:

Ogłoszenia o treści reklamowej (sprzedaż produktów, świadczenie usług itp.) nie są przyjmowane na tym kuponie. W sprawie tego rodzaju ogłoszeń proszę dzwonić pod numer tel. 502 601 247

- Wszystkich zainteresowanych zamieszczeniem ogłoszenia w gazecie informujemy, że treść ogłoszenia przyjmowana jest na tym kuponie wyciętym z gazety (publikowana 2-krotnie nieodpłatnie) Ogłoszenia dostarczane nie na kuponie są płatne 4 złote (publikowane 1-krotnie). Dotyczy to tylko osób prywatnych, nie firm.
- **Ogłoszenia zlecane przez podmioty gospodarcze, instytucje itp. - 6 zł netto. Osoby prywatne 4 zł**
- Publikowane będą tylko te ogłoszenia, których tekst napisany będzie drukowanymi literami i w ramach jednego kuponu honorowany jest tylko jeden anons.
- Wszelkie informacje dotyczące publikacji ogłoszeń drobnych dostępne są pod numerem tel. 71/796-0-196.

eprasa.pl c47b3beb05

*Sprzedam zabytkowy ręczny magiel, szer. 70 cm, wys. 60cm. Tel. 505 827 060 (49-1)

*Sprzedam klatkę dla papugi, duży rozmiar, wysoka na 1 metr i 80 cm oraz mniejsze klatki dla ptaków. Tel. 693 500 027 (49-1)

*Sprzedam kryształy i ceramikę, sprzedam butle gazowe, rzutnik „Ania", cena do negocjacji. Tel. 695 858 635 (49-1)

*Sprzedam orzechy włoskie – 5zł/ 1 kg, Gościęcice, tel. 607 604 540, oraz pompę wtryskową do mercedesa 220D, cena złomu, tel. 607 604 540 (49-1)

*OKAZJA Sprzedam meble młodzieżowe wraz z biurkiem w atrakcyjnej cenie w bardzo dobrym stanie, tel. 665 657 632 (49-1)

*OKAZJA Sprzedam komplet łazienkowy biały: szafka + zlew + bateria w bardzo dobrym stanie, tel. 665 657 632 (49-1)

*Sprzedam paszniki dla kur z możliwością regulacji, tel. 665 657 632 (49-1)

*Sprzedam nową kompletną kanę do udoju mleka ze stali nierdzewnej, cena 500zł, tel. 693 768 044 (49-1)

*Sprzedam agregat grzewczy 2x9KW wstanie dobrym, cena 450zł, tel. 693 768 044 (49-1)

*Sprzedam siano – kostka mała – 6 zł, słoma - kostka mała 3zł, tel. 500 452 816 (49-1)

*Sprzedam w komplecie dwa żyrandole, jeden na pięć żarówek, drugi na trzy żarówki oraz stojącą lampę, prezentuje się bardzo ładnie, tel. 665 657 632 (49-1)

*Sprzedam suszone podgrzybki , całe kapelusze, cena 20zł/10dag, tel. 600 777 313 (48-49)

*Sprzedam wersalkę i 2 fotele w beżu, możliwość przesłania zdjęcia, tel. 663 369 487 (48-49)

*Sprzedam rower. koła 26, cena 100zł, Strzelin, 609 959 825 (48-49)

*Sprzedam lodówkę Indesit, stan bardzo dobry, cena 400zł, kuchnię elektryczną z piekarnikiem, wszystko sprawne, Master Cook, 300zł, tel. 600 513 366 Strzelin, (48-49)

*Sprzedam króliki, kaczki francuskie, słomę w kostkach, tel. 71 39 30 700 (48-49)

*Sprzedam dywany oryginalne, wełniane, rozm. - 2,42 x 3,42 oraz 2,45 x 3,50 oraz chodnik wełniany 2,90 x 0,82, tel. 71 39 24 659 (48-49)

*Sprzedam wannę kąpielową, cena 160zł używaną i umywalkę, cena 70zł w dobrym stanie, Strzelin, tel 609 959 825 (48-49)

*Sprzedam Piec CO SEKO, 17,5KW, 2014r. Piec jest w dobrym stanie, posiada jeszcze przez 5 lat gwarancję producenta. Wraz z piecem sterownik i dmuchawa. Tel. 519 584 016 (48-05).

*Sprzedam rower damka na kołach 26 cali, stan bardzo dobry, 395 zł do negocjacji, tel. 690 009 410 (48-49)

*Sprzedam gołębie rasowe oraz pocztowe lotowane. Tel. 601 945 938 (48-02)

*Sprzedam zabytkowy ręczny magiel. Szer. 70 cm - wys. 60 cm. Tel. 505 827 060 (48-49)

*Sprzedam telewizor 29 cali, cena 150 zł do negocjacji oraz telewizor LED 40 cali formy Samsung, cena 1000 zł do negocjacji. Tel. 690 009 410 (48-49)

*Sprzedam kolorowe kurki i koguty liliputy. Tel. 669 453 967 (48-49)

*Sprzedam 4 tony owsa. Cena 650 zł/tona. Bożnowice, tel. 516 431 059 (48-49)

*Sprzedam ławę styl rustykalny, wysokość - 70 cm, długość - 150 cm , szerokość - 90 cm. Cena 220 zł. Tel. 799 072 468 (48-49)

*Sprzedam kwiaty Canna paciorecznik bardzo duże sadzonki, kolor kwiatów czerwony, pomarańczowy, żółty i inne, Strzegów 49, tel. 793 774 323 (29-50)

* Sprzedam rower MTB Gary Fisher, na najwyższej klasy osprzęcie Shimano Deore XT. Koła 26", rama 20", amortyzator Rock Shox, starszy, ale ładnie utrzymany i nie wyeksploatowany egzemplarz, cena 490 zł, do negocjacji, tel. 534 035 229 (20*)

*Sprzedam króliki rasy olbrzym belgijski tel. 513 381 981 (*)

Sprzedam rowery górskie, BMX, kłady, gokarty 2 osobowe na pedały Strzelin tel. 695 574 423 (19)

Sprzedam rowery górskie – rowery od 100 do 390 zł Strzelin, tel. 695 574 423 proszę dzwonić od 14 do 22 (19)

JG Pranie
PRALNIA
Dywanów i Tapicerek
Profesjonalna chemia
Najlepsze maszyny
Pranie dywanów już od 8 zł/m
Odbierzemy
WYPIERZEMY
Odwieziemy
Do prania wykorzystujemy maszyny Ashbys
ENFORCER
Kontakt: 507 056 488
FACEBOOK: JG PRANIE STRZELIN

*Sprzedam sprzęt narciarski, narty, buty, gogle, kijki, pokrowiec na narty, buty rozmiar 44 i 45, tel. 721 980 387 (*)

Nowy szor dla konia, tel. 748 103 530 (48)

Sprzedam Пip- Boy'a dla fan post- apo i gry Fallout, idealny na prezent świąteczny. Podświetlany 3 diodami. Szerokość w nadgarstku ok. 22 cm, na przedramieniu ok. 26 cm. Wysyłka lub odbiór osobisty w Strzelinie. Możliwość przesłania zdjęć. Cena 250 zł, tel. 518 231 101 (1-20)

RÓŻNE

kupię:

* Kupie orzechy włoskie całe, łuskane. Przyjeżdżam na miejsce, tel. 785 605 188, 885 334 674 (49 - 1)

INNE

*Potrzebne korepetycje z matematyki dla dziecka kl. VI, szkoła podstawowa. Tel. 797 171 194 (49-1)

*Oddam w dobre ręce psa - rasy Akita, 1 rok, łagodny, maści beżowej - piesek nadaje się do pilnowania obiektu - domu, Posiada wszystkie szczepienia, tel. 71 39 24 659, (48-49)

Oddam materiał z rozbiórki stodoły (kamień), w zamian za rozbiórkę, okolice Strzelina, tel. 739 265 628 (29)

PRACA

*Praca w firmie ochroniarskiej w okolicach Strzelina, wymagania: niekaralność, dyspozycyjność, wiek do 50 lat, tel. 661 596 559 (49-1)

* Firma z siedzibą w Strzelinie zatrudni pracowników do sortowania i produkcji. Praca jednozmianowa od poniedziałku do piątku. Tel. 603 421 870, proszę dzwonić w godzinach 7.00 – 1.00. (46-49)

Wykonuję remonty kombajnów zbożowych Bizon oraz Bizon - Rekord. Usuwanie awarii w czasie akcji żniwnej, tel. 662 650 039 (18)

*OPIEKUNKI do Niemiec, tel. 535 340 311, www.ambercare 24.pl, dzisiaj jest 70 ofert! Zarobki do 1500 euro + bonusy do 400 euro (*)

Powiatowy Urząd Pracy w Strzelinie, ul. Kamienna 10, tel. 71 3921981 wew. 33 informuje o ofertach pracy:

pielęgniarka (wykształcenie min. średnie zawodowe, wymagane uprawnienia do wykonywania zawodu);

sprzątaczka (wymagane orzeczenie o niepełnosprawności, praca w Strzelinie);

pracownik socjalny (wykształcenie wyższe, min. 2 lata doświadczenia w zawodzie, wymagane uprawnienia zgodne z ustawą);

ładowacz – zamiatacz (załadunek pojemników i worków z odpadami, zamiatanie ciągów komunikacyjnych);

inspektor weterynaryjny ds. zdrowia i ochrony zwierząt (praca w siedzibie urzędu i w terenie. Szczegółowe informacje na stronie www.nabory.kprm.gov.pl, wykształcenie wyższe weterynaryjne lub z zakresu spraw należących do właściwości Inspekcji Weterynaryjnej);

zbrojarz (mile widziane 3 letnie doświadczenie, możliwość przyuczenia);

cieśla (mile widziane 3 letnie doświadczenie, możliwość przyuczenia);

pracownik budowlany (mile widziane 3 letnie doświadczenie, możliwość przyuczenia);

murarz (mile widziane 3 letnie doświadczenie, możliwość przyuczenia);

psycholog (praca w szkole podstawowej ½ etatu);

nauczyciel wspomagający (praca w charakterze nauczyciela wspomagającego , 20/20 etatu na czas zastępstwa);

strażnik działu ochrony zakładu karnego (wykształcenie min średnie, rozkład czasu służby w systemie wielozmianowym w bezpośrednim kontakcie z osobami pozbawionymi wolności, dokumenty należy składać osobiście w siedzibie Okręgowego Inspektoratu Służby Więziennej, ul. Kleczkowska 35, 50-211 Wrocław od poniedziałku do piątku (godz. 7.30-15.30) lub drogą pocztową z dopiskiem „ Nabór do służby" na w/w adres do 31.12.2019 r.);

elektromonter sieci SN i nN (wykształcenie min. zawodowe elektryczne, wymagane świadectwo kwalifikacyjne E do 1kV, praca w Strzelinie);

Hotel Maria
ZATRUDNI
osobę na stanowisko
Kelner/ka
Więcej informacji w recepcji hotelu lub pod nr tel.
71 392 15 90

magazynier (prawo jazdy kat. B, umiejętność składania mebli i obsługa magazynu);

mechanik aut ciężarowych (wykształcenie min. zawodowe, prawo jazdy kat. B, min. 2 lata doświadczenia w zawodzie, umiejętność mechanizacji pojazdów);

wychowawca (wykształcenie wyższe pedagogiczne, opieka nad dziećmi, prowadzenie zajęć pedagogicznych, praca z rodzina dziecka);

operator koparki (wymagane uprawnienia na koparkę);

operator koparki (wymagane uprawnienia do obsługi koparki);

brukarz (wymagane doświadczenie min. 6 miesięcy);

oraz wolnych miejscach pracy:

elektromonter (wykształcenie min. zawodowe, uprawnienia SEP do 1KV, mile widziane doświadczenie w zawodzie, gotowość do pracy w delegacji, prawo jazdy kat. B);

handlowiec (wykształcenie min. średnie, prawo jazdy kat. B, obsługa komputera, praca w terenie);

PRACA!!!
Firma Dachy z Blachy
Zatrudni pracownika na stanowisku Magazynier.
Marcinkowice, ul. Orla 16
CV proszę wysyłać: e-mail: biuro@dachyzblachy.com

KURS ZAWÓD
Wózki jezdniowe - certyfikat niemiecki lub angielski
uprawnienia UDT do obsługi wózków podnośnikowych, suwnic, wciągników, żurawi, podestów ruchomych wolnobieżnych i przejezdnych
elektroenergetyczne SEP (1,2,3)
BHP, inne na zlecenie również w zakładzie pracy
Burty samowyładowcze
Wiązów, ul. Wyspiańskiego 1
tel. 71/393 10 08, kom. 691 716 555
e-mail: biuro@szkoleniakursy.com
www.szkoleniakursy.com

KUP „SŁOWO REGIONU" nie wychodząc z domu
eGazety.pl prasa bez granic
wejdź na www.sloworegionu.pl

eprasa.pl c47b3beb05

W STRZELINIE MAMY SANATORIUM...

Grota Solna wspaniale działa na układ oddechowy. Spośród osób odwiedzających Grotę Solną Amelia było wiele osób, które miały kłopoty z oddychaniem. Zatkany nos, duszności, świszczący oddech, trudność w nabraniu powietrza oraz uczucie niepełnego oddechu. Wiemy wszyscy, jakim kłopotem jest chrapanie w nocy, wtedy, kiedy powinniśmy swobodnie oddychać. Były też osoby leczące układ oddechowy, astmę, POCHP i in. Ci ludzie doskonale znają swoje ciało i czują, kiedy im się oddycha lepiej, a kiedy gorzej. Nikt z gości nie narzekał. Tak naprawdę, wszyscy byli zadowoleni i poczuli zdecydowaną poprawę. Dowodzą tego opinie gości oraz ich ponowne wizyty.

Wiedziałem, że grota solna pozwala udrożnić nos, ale jej zakres skuteczności jest naprawdę szeroki. Świetnie rozszerza drzewo oskrzelowe, zwiększa wentylację życiową płuc, a to ułatwia oddech i redukuje świsty, redukuje chrapanie, może odetkać uszy, a to poprawia słuch, po wizycie w grocie czujemy się silniejsi i mamy więcej energii dzięki natlenowaniu krwi, przez efektywniejszy oddech.

Była pani, która przy wyjściu z groty oznajmiła, że nawet nie wiedziała, że ma zatkane uszy. W trakcie seansu inhalacyjnego odetkały jej się uszy i zaczęła lepiej słyszeć. Uszy są z nosem połączone „Trąbką Eustachiusza”... A najlepsze, że kilku takim osobom odetkały się uszy.

Grota solna nie działa jak szczepionka na wirus grypy, niemożliwe jest, żebyśmy ustrzegli się kontaktu z wirusem, ale dzięki szczelnej pierwszej barierze, jaką są nasze drogi oddechowe, nie ulegamy infekcji. Gdy już złapiemy wirusa i rozpocznie się infekcja, zadbane, drożne zatoki oraz sprawne rzęski oskrzeli przyczyniają się do szybkiego ewakuowania wydzieliny z układu oddechowego. Mogą zdarzyć się przypadki, w których śluz gromadzi się w drogach oddechowych, co prowadzi do namnażania bakterii i w konsekwencji rozwoju stanu zapalnego, gorączki, a nawet rozstrzenia ścian oskrzeli.

Grota solna nie podnosi ciśnienia krwi, lecz je obniża poprzez wyciszenie i poprawę efektywności oddechu, nasze ciało ma sprzyjające warunki do obniżenia ciśnienia krwi. Nikt soli w grocie nie spożywa.

Tylko tu wspomnę o jakości powietrza, jakim oddychamy, bo to co osadza się na naszych drogach oddechowych od wewnątrz trafia do płuc i do naszego układu pokarmowego, tak, połykamy i z tych dwóch niezwykle ważnych układów trafia do naszej krwi, a z nią krąży po całym organizmie

Sól w naturze, kosmetyce i medycynie jest stosowana jako rozpuszczalnik i nośnik substancji, a to może przyczynić się do rozpuszczania i wiązania szkodliwych substancji w naszym ciele i ewakuowania ich z organizmu z produktami przemiany materii i wodą...

Zalecenia co do częstotliwości wizyt w grocie solnej są indywidualne, w zależności od potrzeb i problemów nie tylko m.in. oddechowych.

Proponowane przykładowe turnusy inhalacyjne:

Przewlekłe/Ostre zapalenie zatok:
1 – 5 x razy w tygodniu przez 2- 4 tygodnie.
Astma, POChP :
2 - 5 x w tygodniu przez 2 - 5 tygodni
Chrapanie:
2 – 5 x w tygodniu przez 2 – 4 tygodnie
Duszności/ Świsty oddechu:
2 - 5 x w tygodniu przez 2 – 4 tygodnie

Korzyści, jakie odniesiemy względem naszego zdrowia, są ogromne. Jestem przekonany, że wizyty w grocie solnej przyczynią się do efektywniejszej pracy, lepszych wyników w sporcie oraz poprawy jakości, a nawet długości życia. Gorąco polecam korzystanie z Groty Solnej Amelia szczególnie, że obok z powodzeniem funkcjonuje Gabinet Rehabilitacji, w którym każdy może podjąć skuteczną i bezpieczną terapię układu ruchu.Tak naprawdę w Strzelinie mamy sanatorium.

mgr fizjoterapii Wojciech Pawliszak

Grota Solna Amelia
Strzelin, ul. gen. S. Grota Roweckiego 1
tel. 784 064 482
Czynne:
pon- pt 8 – 19
sobota 9 – 11
oraz 14 – 19
(po rejestracji tel.)

(ts)

Grota Solna wspaniale działa na układ oddechowy

Zalecenia co do częstotliwości wizyt w grocie solnej są indywidualne

AGRO-PLUS
- Krzysztof Płusa -
ul. Kolejowa 12, Przeworno
PROWADZI SKUP i SPRZEDAŻ
pszenicy · kukurydzy · nawozów
SPRZEDAŻ WĘGLA
Dostawa węgla GRATIS
zamówienia na telefon
wykonujemy usługi rolnicze:
ORKA - UPRAWA - SIEW
tel. 74/810 20 09, 503 127 052, 516 496 024

Pierwsza w Strzelinie
Grota Solna
Amelia z tężnią solankową i generatorem solanki
Ale odprężenie Ale wypoczynek
Wskazania:
- przewlekłe nieżyty nosa, gardła i krtani
- alergiczne nieżyty górnych dróg oddechowych
- ostre zapalenie oskrzeli i przewlekłe zapalenie płuc
- przewlekłe zapalenia zatok, astma oskrzelowa
- spadek odporności, niedoczynność tarczycy
- schorzenia sercowo-naczyniowe, stany pozawałowe
- nadciśnienie I i II stopnia
- choroby skóry
- nerwice i stany przemęczenia
- różne objawy dysfunkcji naczyniowej
Pozytywne działanie:
- poprawa odporności organizmu
- zwiększenie wentylacji płuc, działanie przeciwzapalne, przeciwalergiczne, działania rozszerzające oskrzela
- zmniejszenie tętniczego ciśnienia krwi, poprawa mikrokrążenia, działanie przeciwskurczowe
- normalizacja funkcjonowania centralnego układu nerwowego, zmniejszenie uczucia zmęczenia, działanie uspokajające, działanie antystresowe
- zwiększenie aktywności procesów utleniania i redukcji, stymulacja metabolizmu węglowodanów, białek i wody, nasilenie syntezy enzymów, zmniejszenie cukru we krwi
- działanie immunomodulacyjne, odbudowanie balansu kwasowo- zasadowego
Grota solna jest również wskazana dla dzieci, szczególnie wtedy, gdy dopadają je przeziębienia i problemy z układem oddechowym.
Rejestracja telefoniczna 784 064 482
Więcej informacji o wszelkich innych zaletach, przeciwwskazaniach cenach oraz pakietach promocyjnych dowiesz się na miejscu bądź telefonicznie. ZAPRASZAMY.
ul. Grota Roweckiego 1, Strzelin (w Gabinecie Rehabilitacyjnym SANUS)

eprasa.pl c47b3beb05

Na wigilijnym stole gościły bałabony

Na pasterkę przez śnieg i zaspy...

KONDRATOWICE

Stanisław Włodarczyk ma 93 lata mieszka w Kondratowicach. Przeżył drugą wojnę światową oraz czasy komunizmu. W latach trzydziestych ubiegłego stulecia Święta Bożego Narodzenia obchodziło się nieco inaczej niż dzisiaj. Czym były bałabony i z jakimi zimami zmagano się wówczas?

Pan Stanisław urodził się w 1926 roku w małej miejscowości w powiecie koneckim w województwie świętokrzyskim, a mieszka obecnie w Kondratowicach. W trakcie wojny wstąpił do Armii Krajowej, gdzie pełnił funkcję kuriera. Na terenach, na których mieszkał, były prowadzone manewry wojenne z udziałem między innymi oddziałów majora Hubala. W czasach jego młodości co prawda obchodziło się święta, ale sama ich otoczka była duża skromniejsza niż dotychczas.

- *W moim domu rodzinnym panowała straszna bieda. Co prawda, mieliśmy choinkę, ale wisiało na niej parę cukierków, bo po prostu nie było za co kupić ozdób. Potrawy przyrządzano głównie z tego co było pod ręką, czyli w naszym przypadku wykorzystywano grzyby. Jedliśmy jeszcze tzw. bałabony, czyli tarte ziemniaki. Robiło się z nich placki i kładło w środek kapustę z grzybami. To była główna potrawa. Do tego upiekło się jeden, dwa placki i to wszystko* - wspomina pan Stanisław. Dodaje także, że nie odczuwało się atmosfery świąt. - *Nie było żadnych prezentów i tak naprawdę nie odczuwało się świątecznego klimatu. Wprawdzie śpiewaliśmy kolędy i było niekiedy wesoło, lecz ciągle towarzyszyło nam ubóstwo* - zaznacza nasz rozmówca.

- *Przypominam sobie słomiany dach w domu. Leciała z niego woda. Przed wejściem był kamień, a ja siekierą odkuwałem beton, żeby nie było ślisko. Ówczesnych zim nie da się porównać z tymi, które mamy dzisiaj. Temperatura sięgała nawet -30 stopni. Śnieżne zaspy miały nawet 2 metry wysokości. Ludzie nie mieli się w co ubrać. Często przemarzali. Niekiedy jak w dzień odgarnialiśmy śnieg, to w nocy przyszedł wiatr i musieliśmy na drugi dzień powtarzać pracę. W sąsiedniej wiosce funkcjonował zespół, który chodził z kolędą po okolicznych domach* - mówi Stanisław Włodarczyk.

Spośród tradycji świątecznych nasz rozmówca wspomina jeszcze zwyczaj malowania szyb rozpuszczonym w wodzie popiołem w domach, gdzie były panny na wydaniu oraz samą pasterkę. - *Najbliższy kościół znajdował się jakieś 7 kilometrów od nas. Rzadko kiedy chodziło się na pasterkę, bo nie było się w co ubrać. Ogromne zaspy również nie ułatwiały zadania* - kończy pan Stanisław.

Co prawda mieliśmy choinkę, ale wisiało na niej parę cukierków, bo po prostu nie było za co kupić ozdób - wspomina pan Stanisław

Z okazji zbliżających się Świąt Bożego Narodzenia życzymy panu Stanisławowi jeszcze wielu lat szczęśliwego życia oraz pogody ducha.

Marek Rychlica

eprasa.pl c47b3beb05

XIII Gminna Wigilia w Przewornie...

Jak świętowano Boże Narodzenie tuż po II wojnie światowej?

PRZEWORNO

W niedzielę, 15 grudnia, odbyła się w gmachu szkolnym w Przewornie XIII Wigilia Gminna. Mieszkańcy wysłuchali koncertu zespołu „Przewornianie", w miłej atmosferze spożyli tradycyjną kolację, składającą się z 12 potraw i śpiewali kolędy.

Z repertuarem zaprezentował się znany i lubiany zespół „Przewornianie"

Uczestnicy Gminnej Wigilii łamali się opłatkiem i składali sobie życzenia

Podczas spotkania panowała miła atmosfera

Uroczystość rozpoczął wójt Andrzej Łuczak, a po nim wystąpił ks. proboszcz Tomasz Błaszczyk. Życzenia mieszkańcom złożył także starosta Marek Czerwiński. Z kilkunastominutowym repertuarem zaprezentował się znany i lubiany zespół „Przewornianie". Po smacznej kolacji przyszedł czas na kolędowanie i wspólne rozmowy oraz wspomnienia sięgające lat bardzo odległych. Te ostatnie są bardzo cenne i wartościowe zwłaszcza dziś, w czasach wszechpanującej komercji. Ukazują rzeczywistość bardzo odbiegającą od obecnej, nie tylko pod względem dobrobytu, ale przede wszystkim w relacjach międzyludzkich. Mieszkańcy dawniej żyli bliżej siebie, łączyła ich więź, której dziś często brakuje. Jak te czasy wspominają jedni z najstarszych uczestników minionej Wigilii Gminnej?

Święta Bożego Narodzenia tuż po wojnie

- *Na te ziemie przyjechałam z rodzicami w 1945 roku* - opowiada pani Helena Rogaczewska, mieszkanka Samborowiczek. - *Miałam wtedy około 5-6 lat. Na początku, przez około rok, mieszkaliśmy w jednym domu z Niemcami. Oni w jednym pokoju, my w drugim, a kuchnia była wspólna. Mój tato, Stefan, był żołnierzem, przyjechał do Samborowiczek z wojny. Miał na sobie wojskowy mundur. Na początku Niemcy, jak go zobaczyli, to uciekli, bo bali się ojca. Moja mama mówiła jednak do nich, że nie muszą się bać. Pierwszą Wigilię na tych ziemiach spędziliśmy z Niemcami. Atmosfera była jednak nieco nieufna, bo jednak z ich strony był ten lęk. Ale za rok było już inaczej.*

Pan Eugeniusz Baran

Mama przygotowała swoje potrawy i oni swoje. Tato mój przyniósł na podłogę nieco słomy i takiego słomianego „dziada" (snop) postawił w kącie, bo taki był zwyczaj. My, jako dzieci, wtedy się z tego cieszyliśmy. Dziś na podłodze są dywany i byłoby to nie do pomyślenia...

W czasie pierwszych świąt Bożego Narodzenia po wojnie, jak wspomina pani Helena, były już choinki i stroiki. Zapalało się świeczki. W Wigilię nie można było krzyczeć na podwórzu i gwizdać. I nic w ten dzień się nikomu nie pożyczało. Na kolację szykowało się m.in. kutię, śledzie ze śmietaną, gołąbki, pierogi i zamiast uszek do barszczu dawało się mniejsze pierogi, były też ziemniaki i tzw. barszcz ukraiński na oleju. Zwyczaj wręczania prezentów na początku u przesiedleńców nie za bardzo funkcjonował, m.in. z powodu niedostatku. - *Niemcy, to dawali prezenty, ale u nas tego nie było* – dodaje Helena Rogaczewska. - *Bo zanim tu dotarliśmy, musieliśmy jechać pociągiem aż 2 tygodnie. Wzięliśmy ze sobą krowę. Na postojach zbierało się dla niej trawę i było mleko. Można było zrobić potem zacierkę. Ci co nie mieli krowy, to było im źle było.*

Przy tej okazji pani Helena opowiedziała jeszcze jedną ciekawą historię. - *Niemka miała duży, ładny sygnet ze złota* - wspomina. - *Jak mój tato odwoził już Niemców do Strzelina na dworzec, to bała się, że zabiorą jej w pociągu. Tato więc oderwał flek od buta, zrobił w nim zagłębienie i tam ukrył sygnet. I udało się go przewieźć. Jeszcze 15 lat temu, jak nas odwiedziły dzieci tych Niemców, to nam za to dziękowali. Bo żyliśmy w nimi w zgodzie i Niemcy byli dla nas życzliwi.*

Pani Helena Rogaczewska (druga z prawej)

Jak obchodzono święta Bożego Narodzenia zaraz po przesiedleniu pamięta także pan Eugeniusz Baran, mieszkaniec Krzywiny. - *Pierwsze Wigilie były skromne* - wspomina. - *Zawsze schodziła się cała rodzina. Nie było tak, że kogoś zabrakło. W jeden dzień świąt przychodziło się do jednych, potem do drugich i tak świętowaliśmy. Było bardzo rodzinnie, a dziś to tak każdy sobie. Jak było Boże Narodzenie, to musiało być kolędowanie. Wszyscy śpiewaliśmy. A jak już byłem większy, to chodziło się kolędować jako tzw. Herody po domach. Zawsze jakąś scenkę trzeba było przygotować. Jako dzieci mogliśmy tak trochę pieniążków zarobić. Wtedy jednak nie dawali tak chętnie jak dziś.*

Po smacznej kolacji przyszedł czas na kolędowanie i wspólne rozmowy

Pan Eugeniusz wspomina również, że obdarowywanie się prezentami to nie był wówczas zwyczaj powszechny u przesiedleńców. - *Niemcy, z którymi mieszkaliśmy jeszcze około 1,5 roku, to dawali prezenty* - opowiada. - *Żyliśmy z nimi jak w rodzinie. Mój ojciec był Franciszek, a Niemiec, który z nami mieszkał na imię miał Franz. A że mój tato potrafił rozmawiać trochę w ich języku, to obydwaj dobrze się dogadywali i się lubili. Dlatego Niemcy odwiedzali nas trzy razy, jeszcze jak żyła moja żona.*

Dla osób starszych tego typu opowieści to sentymentalny powrót do lat dzieciństwa. Jak zgodnie potwierdzają nasi rozmówcy, żyło się wówczas może skromniej, ale bardzo wesoło. Dla słuchających natomiast opowiadań to żywa lekcja historii, która jest nauczycielką życia, jak mawiał włoski pisarz i filozof Cyceron.

Wojciech Cerkowniak

eprasa.pl c47b3beb05

Wieczór wigilijny nie tylko muzycznie

KUROPATNIK

W piątek, 13 grudnia, w Publicznej Szkole Podstawowej im. Jana Pawła II w Kuropatniku odbył się wieczór wigilijny połączony z jasełkami i kiermaszem ozdób świątecznych. Jest to wydarzenie cykliczne, które po raz kolejny zgromadziło pełną salą mieszkańców. Tematem jasełek były misje i posługa misyjna. Publiczność podziwiała, jak przedstawiciele różnych kultur i narodów witali nowo narodzonego Jezusa. Tuż po przedstawieniu szkolny chór „Triole" zaprezentował utwory z niedawno wydanej płyty „Gloria, Gloria, zaśpiewajmy". Na uroczystości nie zabrakło wielu gości, lokalnych samorządowców, a także dyrektorów innych szkół z gminy Strzelin. Po części oficjalnej nastąpił poczęstunek. W międzyczasie można było nabyć ozdoby przygotowane przez nauczycieli i młodzież szkolną. Tego dnia panowała magiczna atmosfera, a w powietrzu wyczuwalny był klimat zbliżających się Świąt Bożego Narodzenia.

(MR)

W jasełkach nie mogło zabraknąć pasterzy

Goście z zainteresowaniem oglądali część artystyczną

Najmłodsi zaprezentowali swoje umiejętności wokalne

Kiermasz ozdób świątecznych cieszył się zainteresowaniem

eprasa.pl c47b3beb05

Chór szkolny „Triole" zaprezentował utwory ze swojej nowej płyty

Maluchy z uwagą śledziły sceniczne występy starszych kolegów

Uroczystość zgromadziła wielu mieszkańców

Pogodnych i wesołych
Świąt Bożego Narodzenia,
wspaniałej i rodzinnej
atmosfery przy świątecznym
stole oraz sukcesów, pomyślności
i zdrowia w Nowym 2020 Roku.
Niech nadchodzące świąteczne
dni będą okazją do radości
i wytchnienia od trudów
codzienności.

Grażyna Kosińska
Przewodnicząca Rady Gminy

Waldemar Grochowski
Wójt Gminy Borów

Spokojnych
i Radosnych
Świąt Bożego Narodzenia
oraz pomyślnego
i obfitującego
w wiele sukcesów
Nowego Roku 2020
życzą
Prezes i Zarząd
Spółdzielni Mieszkaniowej
w Strzelinie

SGB GBS Bank
w Strzelinie

Spokojnych i Radosnych
Świąt Bożego Narodzenia
Pomyślności i Sukcesów
w Nowym 2020 Roku

życzą
Zarząd, Rada Nadzorcza
oraz pracownicy
GBS Banku w Strzelinie

"Designed by Freepik"

eprasa.pl c47b3beb05

Spotkanie wigilijne w Jegłowej

JEGŁOWA

Z okazji zbliżających się Świąt Bożego Narodzenia 14 grudnia w Jegłowej zorganizowano spotkanie wigilijne dla mieszkańców. O godz. 16.00 w kościele parafialnym rozpoczęła się Msza św., po której proboszcz Piotr Krzyśków podzielił się opłatkiem z wiernymi, a potem mieszkańcy udali się do świetlicy wiejskiej, gdzie zostały przygotowane ubrane odświętnie stoły, przy których zasiedli mieszkańcy wraz z zaproszoną sekretarz gminy Przeworno oraz proboszczem.

Na stołach pojawiły się tradycyjne wigilijne potrawy przygotowane przez panie uczestniczące w spotkaniu, za które organizatorzy serdecznie dziękują. Po wspólnej modlitwie wszyscy zasiedli do biesiadowania, a w przerwach między posiłkami razem śpiewali kolędy przy akompaniamencie organisty Krzysztofa.

To pierwsze takie spotkanie w Jegłowej, lecz zapewne nie ostatnie. Atmosfera była naprawdę wspaniała, a to dzięki wszystkim zaangażowanym w przygotowanie osobom, a także dzięki mieszkańcom, którzy chętnie biorą udział w spotkaniach integracyjnych.

Sołtys wsi składa wszystkim mieszkańcom Jegłowej oraz Kaszówki życzenia zdrowych, wesołych Świąt Bożego Narodzenia oraz Szczęśliwego Nowego Roku.

(AT)

Przy stołach zasiadło wielu gości

Spotkanie wigilijne w Jegłowej cieszyło się sporym zainteresowaniem

eprasa.pl c47b3beb05

Zapraszają w przebraniach na zabawę mikołajkową

PRZEWORNO

W sobotę, 4 stycznia 2020 roku, o godz. 15 w Gminnym Ośrodku Kultury w Przewornie odbędzie się zabawa choinkowa. Podczas imprezy zagości z prezentami św. Mikołaj. Już dziś organizatorzy, czyli rada sołecka, sołtys i pracownicy GOK zapraszają do udziału wszystkie dzieci urodzone od 1 stycznia 2007 roku do 31 grudnia 2018r. Co ciekawe, zabawa będzie miała nieco inny charakter niż do tej pory. Przewidzianych jest sporo niespodzianek. Dodatkowo organizatorzy proszą dzieci, aby przyszły w przebraniach. Zabawa zapowiada się przednia.

(WOC)

Podczas imprezy zagości z prezentami św. Mikołaj. Foto: archiwum „Słowa Regionu"

Podczas spotkania będzie przedstawione m.in. sprawozdanie z działalności Koła Wędkarskiego „Gromnik" za rok 2019. Foto: archiwum „Słowa Regionu"

Zebranie sprawozdawcze

PRZEWORNO

W sobotę, 21 grudnia, w Klubie Aktywnego Seniora w Przewornie przy ul. Strzelińskiej 32 odbędzie się zebranie wędkarzy. Podczas spotkania będzie przedstawione m.in. sprawozdanie z działalności koła „Gromnik" za rok 2019. Zarząd KW zaprasza do udziału w spotkaniu wszystkich członków koła wędkarskiego z Przeworna.

(ZB)

eprasa.pl c47b3beb05

„Posiadanie jakiegokolwiek dobra nie daje radości,jeżeli nie dzielimy go z drugim człowiekiem”

(Seneka)

„Weekend Cudów”

szlachetna PACZKA

Lubię ludzi

STRZELIN

Wolontariusze i opiekunowie podczas pakowania

Zakończył się „Weekend Cudów”, czyli dni 7 i 8 grudnia, w którym wolontariusze dostarczali do wybranych rodzin paczki przygotowane przez firmy i instytucje. Szkoła Podstawowa nr 4 ze Strzelina ma również w tym swój udział. Przyniesione przez uczniów, nauczycieli i pracowników szkoły produkty spożywcze i chemiczne, a także odzież, buty, koce oraz pościel pozwoliły na przygotowanie prezentów, które wywołały uśmiech na twarzach obdarowanych przez nas osób i sprawiły, że tegoroczne święta dla 11 – letniego chłopca i starszej, mocno schorowanej kobiety będą radośniejsze i cieplejsze.

Bardzo serdecznie dziękujemy wszystkim, w szczególności dzieciom z naszej szkoły i ich rodzicom, nauczycielom i pracownikom za ogromne zaangażowanie w akcję.

Szkolny Klub Wolontariatu

Przygotowane paczki...

Burmistrz Miasta i Gminy Strzelin Dorota Pawnuk oraz Strzeliński Ośrodek Kultury zapraszają na

VII STRZELIŃSKI JARMARK BOŻONARODZENIOWY

Przedsmak Świąt 22 grudnia 2019 r. godz. 11.00 na STRZELIŃSKIM RYNKU

11.00-12.30 wspólne robienie ozdób świątecznych z animatorem pod namiotem SOK

12.45 spod Kościoła p.w. Podwyższenia Krzyża Świętego rusza Charytatywna Parada dla Dzieciątka Jezus-barwny korowód idący wokół Ratusza pod scenę (zbiórka darów i środków finansowych dla Podopiecznych Gramy o życie)

13.30 Powitanie na scenie,

13.40 pod sceną dekorowanie wspólnej dużej choinki

14.00 Świąteczno-cyrkowy spektakl plenerowy

14.30 Wizyta Świętego Mikołaja (słodkie upominki, zdjęcia)

15.00 Góralskie Kolędowanie- koncert „Podhalańskich Podłaźników”

16.15 Widowisko ogniowo-pirotechniczne w wykonaniu Grupy Locomotora

ATRAKCJE POD SCENĄ

- stoiska z asortymentem świątecznym
- stoiska Kół Gospodyń Wiejskich z pysznościami świątecznymi
- „rozrywkoland” dla dzieci
- kulig(jeśli będzie śnieg, prosimy o zabranie sanek)
- świąteczna megakartka
- żywa szopka
- foodtrucki serwujące na miejscu gorące napoje i pyszne jedzenie dla Jarmarkowiczów

Strzeliński Ośrodek Kultury

Wesołych Świąt !!!

Spokojnych i radosnych
Świąt Bożego Narodzenia
oraz wielu Łask Bożych w Nowym Roku 2020
wszystkim Mieszkańcom
gminy Przeworno i powiatu strzelińskiego
życzy
Ludwik Hrycak
Radny powiatu strzelińskiego
Sołtys Przeworna

INSTALATORSTWO ELEKTRYCZNE

KAZIMIERZ MORDKO

WYKONAWSTWO I INSTALACJA:

- linie kablowe i napowietrzne nn i sn
- przyłącza i instalacje mieszkaniowe
- rozdzielnice energetyczne
- pomiary elektryczne
- linie średniego i niskiego napięcia
- PIASKOWANIE

konkurencyjne -CENY-

WYNAJEM:

- agregatów prądotwórczych
- podnośnika koszowego
- koparki

www.ziestrzelin.pl

zapraszamy do współpracy firmy i osoby prywatne

Mikoszów 4

telefon: 501 608 545, telefon: 71 392 34 99

e-mail: k.mordko@ziestrzelin.pl

eprasa.pl c47b3beb05

Świat Mebli
ul. Okulickiego 2, Obok Placu Targowego
Salon Meblowy Tomuś • tel. 71/392 31 72
Z okazji Świąt Bożego Narodzenia składamy najserdeczniejsze życzenia szczęścia, pomyślności oraz wielu radosnych chwil w nadchodzącym Nowym Roku.
Salon meblowy TOMUŚ.
- MEBLE WYPOCZYNKOWE
- MEBLE MŁODZIEŻOWE
- MEBLE DZIECIĘCE
- MEBLE DO SYPIALNI
- MEBLE KUCHENNE NA WYMIAR
- MEBLE FORTE
Już w ofercie Meble
BLACK RED WHITE
zobacz nowe kolekcje!
NAJWIĘKSZY WYBÓR MEBLI

OKRĘGOWA
STACJA KONTROLI POJAZDÓW
RolTrans Zielenice 81 RolTrans
tel. 71/393 59 42, tel. 71/393 07 77
PRZEGLĄDY REJESTRACYJNE TIRÓW
Radosnych Świąt Bożego Narodzenia oraz Szczęśliwego Nowego Roku życzą zarząd i pracownicy firmy Roltrans
Ponadto:
- samochodów osobowych na paliwo ciekłe i gazowe (pierwsze badania techniczne)
- samochodów ciężarowych do i powyżej 16 ton
- ciągników rolniczych i przyczep
- autobusów
- motocykli
Stacja czynna codziennie
pn-pt: od 7.00 do 20.00
soboty: od. 7.00 do 15.00

GRUPA psb PROFI
MATERIAŁY BUDOWLANE

Wszystkim naszym obecnym i przyszłym Klientom składamy najserdeczniejsze życzenia zdrowych i spokojnych Świąt Bożego Narodzenia oraz szczęśliwego Nowego Roku
STRZELIN, UL. BOROWSKA 1 • TEL. 71/79 62 964

eprasa.pl c47b3beb05

Świetny występ w Pucharze Polski

STRZELIN/GRODKÓW

W sobotę, 14 grudnia, w Grodkowie odbyły się Mistrzostwa Opolszczyzny, które rozpoczęły cykl Pucharu Polski Polskiej Federacji Taekwon-do w sezonie 2019/2020. Do rywalizacji przystąpiło ponad 400 zawodników w różnych konkurencjach i kategoriach. Zawody odbyły się na dziesięciu matach. Strzeliński klub Taekwon-do Stachowicz reprezentowały cztery osoby: troje młodzików i jeden super senior. W młodszej kategorii wiekowej wystąpili Laura Piestrak, Michalina Paluszek oraz Miłosz Kicyła. Wszyscy w swoich kategoriach wywalczyli srebrne medale. Cała trójka przegrała dopiero finałowe walki. Nasi reprezentanci zaprezentowali się z bardzo dobrej strony i zabrakło im zaledwie punktu do złotego krążka. To był ich debiut na zawodach tej rangi i znalezienie się na podium było ogromnym, pozytywnym zaskoczeniem. W kategorii super senior klub ze Strzelina reprezentował Krzysztof Czarnik, który znalazł się tuż za podium, na czwartej lokacie. To były jego pierwsze zawody w karierze zawodniczej. Przy odrobinie szczęścia mógł znaleźć się w strefie medalowej. Przed reprezentantami strzelińskiego klubu kolejne zawody w ramach Pucharu Polski 11 stycznia Mistrzostwa Dolnego Śląska, 19 stycznia Mistrzostwa Warmii i Mazur. 4 kwietnia w Świebodzicach nasi reprezentanci wezmą udział w Mistrzostwach Polski. Trenerzy i instruktorzy są dumni ze swoich podopiecznych, ponieważ osiągnięcia reprezentantów Strzelina są efektem wieloletnich treningów i ciężkiej pracy. Laura Piestrak i Michalina Paluszek trenują od pięciu lat, a Miłosz Kicyła od dwóch lat.

Radosław Kwiatkowski

Strzeliński klub zanotował kolejne sukcesy. Na zdjęciu od lewej: Krzysztof Czarnik, trener Krzysztof Stachowicz i Mariusz Paluszek

Na zdjęciu od lewej: Miłosz Kicyła, trener Krzysztof Stachowicz, Michalina Paluszek i Laura Piestrak

eprasa.pl c47b3beb05

Tygrysy pokazały pazur

STRZELIN/JELCZ - LASKOWICE

W hicie 9. kolejki III ligi piłki siatkowej mężczyzn niepokonany lider z Jelcza-Laskowic podejmował strzelińskie Tygrysy. Pojedynek rozegrano w sobotę, 14 grudnia. Na trybunach zasiadło wielu kibiców. Nie mogło także zabraknąć fanów piłki siatkowej ze Strzelina. Publiczność obejrzała ciekawy, wyrównany pojedynek. Pierwsza dwa sety padły łupem gospodarzy, 25:21 i 25:20. Goście wyciągnęli wnioski z własnych błędów i w kolejnej odsłonie pojedynku odważnie ruszyli do odrabiania strat. Podopieczni trenera Mateusza Synówki poprawili grę w obronie oraz skuteczniej atakowali. Efektem tego były zwycięstwa w dwóch partiach: 25:23, 25:23. O losach pojedynku zadecydował piąty set. Więcej sił zachowali gracze z Jelcza-Laskowic, którzy wygrali 15:11, a w całym meczu 3:2. Była to dziewiąta wygrana Volley w obecnym sezonie. Tygrysy zasłużyły na słowa uznania za ambitną walkę. Pomimo porażki, ekipa ze Strzelina zajmuje trzecie miejsce na podium. 21 grudnia strzelińscy siatkarze rozegrają w Środzie Śląskiej zaległy pojedynek z tamtejszym Średzianinem.

Radosław Kwiatkowski

Siatkarze ze Strzelina nie zdołali sprostać liderowi z Jelcza-Laskowic

Tabela III ligi piłki siatkowej mężczyzn

(mecze, punkty, zwycięstwa, sety, małe punkty)

1. Volley Jelcz-Laskowice	9	25	9	27:8	846:718
2. Środa Śląska	8	19	6	21:9	690:635
3. Tygrysy Strzelin	8	19	6	20:9	672:602
4. Olimp Oborniki Śląskie	8	15	5	16:11	627:568
5. Bolesławiec	9	15	5	17:13	685:638
6. MKS Pogoń Góra	8	14	5	17:12	655:620
7. AKS Strzegom	9	7	2	9:21	597:706
8. Kudowa Zdrój	9	6	2	10:24	680:787
9. Innex Wilczyce	9	5	2	13:25	802:872
10. Ząbkowice Śląskie	9	4	1	8:26	695:803

Wyniki 9. kolejki III ligi piłki siatkowej mężczyzn:

Volley Jelcz-Laskowice – Tygrysy Strzelin 3:2

Kudowa Zdrój – Wilczyce 2:3

Bolesławiec – Środa Śląska 1:3

Strzegom – Ząbkowice Śląskie 3:0

Siatkarki ze zmiennym szczęściem

STRZELIN

W sobotę, 14 grudnia na parkiecie rywalizowały siatkarki ze Strzelina. Seniorki w meczu 9. kolejki III ligi mierzyły się w Nowej Soli z tamtejszym Aresem. Lepiej w spotkanie weszły przeciwniczki, które wygrały pierwszego seta 25:21. Przegrana partia podrażniła ambicje strzelińskich zawodniczek. W kolejnych odsłonach meczu na parkiecie dominowały już Tygrysy, które były lepsze w każdym elemencie gry, od zagrywki, przez szczelną obronę, po skuteczny atak. Podopieczne trenera Zdzisława Macelucha wygrały trzy sety: 25:17, 25:17 i 25:12. Seniorki ze Strzelina zajmują trzecie miejsce w tabeli z 12 punktami. 23 oczka ma lider Volley Wrocław, a 15 punktów uzbierał Piko Sport Wrocław. 21 grudnia nasze zawodniczki we własnej hali podejmować będą wicelidera.

W sobotę mniej szczęścia miały strzelińskie kadetki, które w Mistrzostwach Dolnego Śląska uległy przed własną publicznością liderowi z Wrocławia. AZS AWF wygrał pewnie 3:0. Poszczególne sety kończyły się wynikiem 25:16, 25:17, 25:11. Tygrysy zajmują ostatnie miejsce w tabeli z 3 punktami na koncie. Strzelińskie zawodniczki fazę grupową Mistrzostw Dolnego Śląska zakończą 21 grudnia wyjazdowym starciem z Volley Głogów.

Jagoda Kurzawa jest podstawową siatkarką trzecioligowej ekipy Tygrysów

Radosław Kwiatkowski

eprasa.pl c47b3beb05

Sagan nowym trenerem Strzelinianki

STRZELIN

W niedzielę, 15 grudnia, odbyła się prezentacja nowego trenera seniorów Strzelinianki. Piotra Hałasa zastąpił wychowanek Śląska Wrocław Kornel Sagan, który ostatnio pracował z zawodnikami KS-u Brochów.

Zawodnicy z uwagą słuchali nowego trenera

Piotr Hałas zrezygnował z funkcji trenera seniorów Strzelinianki po rundzie jesiennej. – *Zrezygnowałem z funkcji trenera seniorów z powodu nadmiaru obowiązków. Nadal pracować będę w Akademii Piłkarskiej Strzelinianki i szkolić młodych zawodników. W styczniu wyjeżdżam na zgrupowanie z kadrą Polski Polish Soccer Skills. Ciężko łączyć wszystkie te funkcje. Nowy szkoleniowiec też będzie mógł liczyć na moje pełne wsparcie* – mówił o powodach swojej rezygnacji Piotr Hałas. W minionym sezonie seniorzy Strzelinianki pod jego wodzą zajęli ostatnie miejsce we wrocławskiej klasie okręgowej. Rundę jesienną sezonu 2019/2020 zawodnicy ze Strzelina zakończyli na drugim miejscu gr. IV klasy A. Lepiej spisywali się jedynie piłkarze Kolektywu Radwanice. W pierwszej części rozgrywek Strzelinianka wygrała siedem spotkań i zanotowała po trzy porażki i remisy.

Nowym szkoleniowcem Strzelinianki został Kornel Sagan

Wychowanek Śląska w Strzelinie

Nowym szkoleniowcem Strzelinianki został zaledwie 23-letni Kornel Sagan. – *Treningi piłkarskie w Śląsku Wrocław zacząłem w wieku 7 lat. Byłem zawodnikiem WKS-u przez jedenaście lat. Gdy miałem osiemnaście lat, musiałem zakończyć profesjonalne treningi, ponieważ doznałem poważnej kontuzji pleców* – opowiedział o swoich piłkarskich początkach Kornel Sagan. Występował na pozycji bramkarza. Przeszedł szkolenie w Śląsku we wszystkich kategoriach wiekowych. Był zawodnikiem Młodej Ekstraklasy oraz WKS-u II. Trenował także z pierwszym zespołem. Swoją przyszłość wiąże z karierą trenerską. Szkolił dzieci we wrocławskich akademiach piłkarskich oraz trenował występujący w klasie B LZS Zachowice. W trakcie rundy jesiennej obecnego sezonu został szkoleniowcem KS-u Brochów. Teraz działacze Strzelinianki powierzyli jemu odpowiedzialną funkcję szkolenia seniorów. – *To kolejny krok w przód w mojej przygodzie trenerskiej. Strzelinianka to rozpoznawalna marka w regionie. Była to dla mnie atrakcyjna propozycja i duże wyzwanie. Chcę, żeby Strzelin wrócił na wyższe szczeble piłkarskie* – mówi Sagan. – *Chcę, żebyśmy wiosną byli najlepszym zespołem w klasie A. Zobaczymy, czy wystarczy to na zajęcie pierwszego miejsca na koniec sezonu. Chcę, żeby drużyna prezentowała się lepiej, wykonała progres. To jest piłka i wszystko zweryfikuje boisko. Nie znałem wcześniej zawodników ze Strzelina. Jesienią obejrzałem kilka spotkań Strzelinianki, m.in. z Rapidem Domaniów. Drużyna ze Strzelina jest bardzo ciekawa, atrakcyjna do trenowania* – dodaje Sagan, który obecnie odbywa praktyki w Śląsku Wrocław. Nowy szkoleniowiec Strzelinianki z bliska obserwuje pracę zawodników z Ekstraklasy.

Treningi wznowią 14 stycznia

Jeszcze nie wiadomo czy zimą dojdzie w drużynie do ruchów kadrowych. Zespół wznowi treningi 14 stycznia. Zawodnicy trenować będą trzy razy w tygodniu na własnych obiektach. Strzelinianka rozegra siedem gier kontrolnych, a pierwszy sparing zaplanowano na 1 lutego. Rywalem będzie Odra Malczyce z klasy okręgowej. Dodatkowo strzelińska ekipa towarzysko zmierzy się 8 lutego z LZS-em Zachowice (klasa B), 15 lutego z Dolpaszem Skokowa (klasa A), 22 lutego z Boxmetem Piskorzów (klasa A), 7 marca z GKS-em Rychtal (klasa okręgowa), 14 marca z Trojanem Lądek Zdrój (klasa okręgowa). Zespół szuka sparingpartnera na mecz 1 marca.

Radosław Kwiatkowski

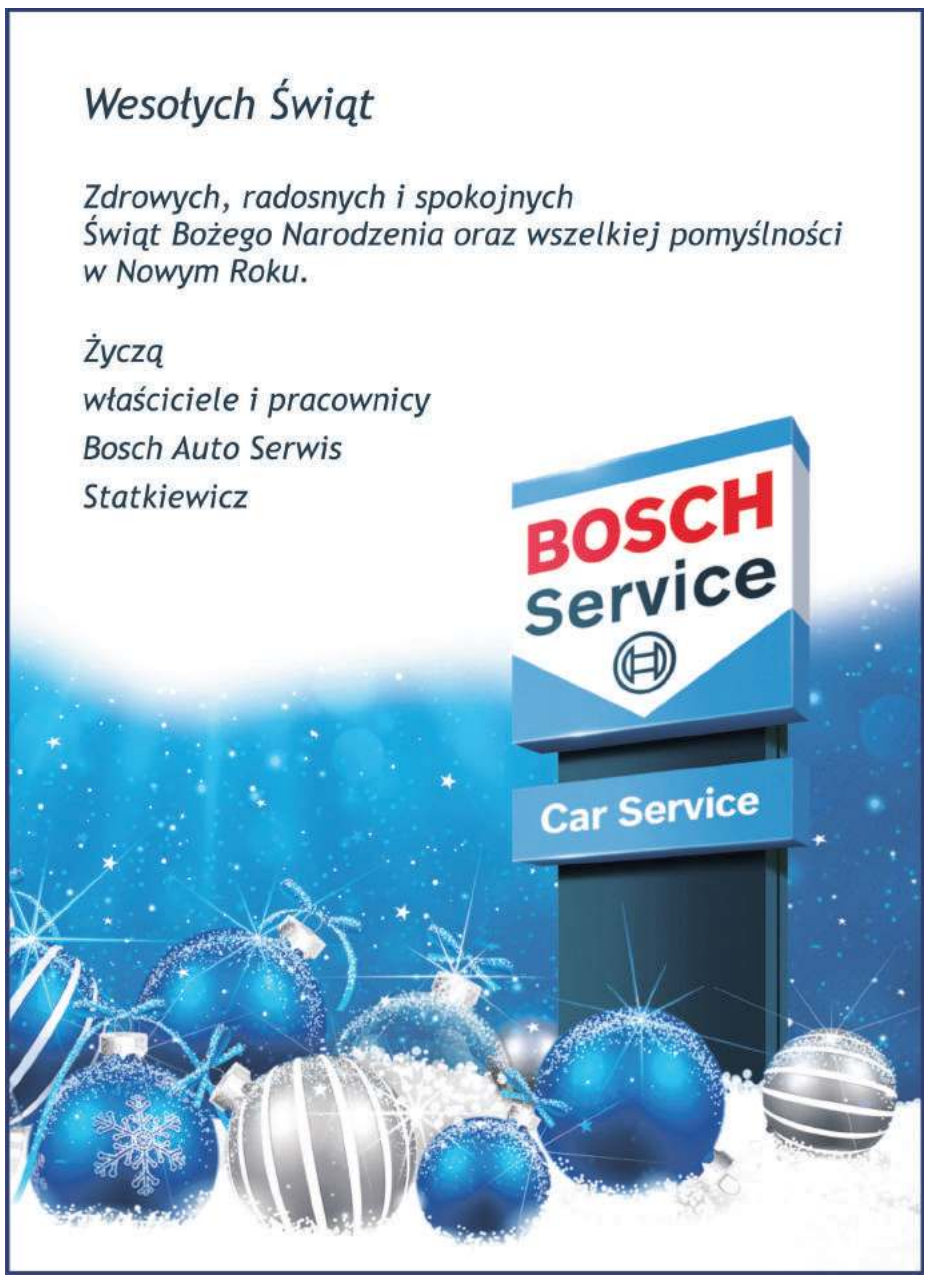

eprasa.pl c47b3beb05

Zmiana lidera

STRZELIN

W sobotę, 14 grudnia, w hali sportowej przy Szkole Podstawowej nr 3 w Strzelinie rozegrano mecze 3. kolejki Halowej Ligi Piłki Nożnej, której organizatorem jest Strzelińskie Centrum Sportowo-Edukacyjne. Już tylko trzy ekipy pozostają niepokonane. W doskonałej formie są Zjednoczeni Krapkowice, którzy z fotela lidera „wyrzucili" ekipę Damiana Szydziaka. Kibice FC i FMS-u nadal muszą czekać na pierwsze, ligowe punkty w tegorocznej edycji ligi.

Wyniki 3. kolejki Halowej Ligi Piłki Nożnej SCS-E, 14 XII

Zjednoczeni Krapkowice – Rubin Kazanów 4:1 (2:0)

Strzelcy: Łukasz Kuriata, Mateusz Kendzierski, Gabriel Tomasik, Sebastian Kornaga (Zjednoczeni), Dominik Russ (Rubin)

Zjednoczeni odnieśli trzecie zwycięstwo w trzecim, kolejnym pojedynku i awansowali na pierwsze miejsce w tabeli. Tym razem gracze Krapkowic pokonali Rubin. Była to pierwsza przegrana ekipy z Kazanowa. Kluczem do zwycięstwa była konsekwentna gra w defensywie. Bramkarz Zjednoczonych Tomasz Szabłowski ponownie tylko raz wyciągał piłkę z własnej bramki. Ekipa z Krapkowic stawiana jest w gronie kandydatów do mistrzostwa.

Korona Pęcz – FC Walkielona 11:2 (5:2)

Strzelcy: Jacek Dubaniowski 5, Błażej Kurdyś 2, Jakub Skorupski 2, Grzegorz Boguś, Piotr Dubaniowski (Korona), Oskar Jagieło, Daniel Słowik (FC)

Obie ekipy przed tym pojedynkiem miały na swoich kontach komplety porażek. W sobotę czarną serię udało się przełamać zawodnikom z Pęcza. Emocje w tym pojedynku były jedynie w pierwszej części. Po zmianie stron na parkiecie dominowali już Koroniarze, którzy dołożyli sześć trafień i wygrali efektownie 11:2. Bohaterem spotkania został zdobywca pięciu goli Jacek Dubaniowski.

FMS Jubiler Goldmax – Strzelec 3:15 (0:5)

Strzelcy: Jakub Marciniak, Mirosław Bąk, Krzysztof Rączka (FMS), Maksymilian Gralec 5, Karol Tatara 3, Mariusz Denes 3, Jakub Kaczmarek 3, Łukasz Wójcikiewicz (Strzelec)

FMS nadal musi czekać na pierwsze, ligowe punkty. Strzelec od pierwszych minut narzucił swój styl gry i schodził na przerwę, prowadząc 5:0. Po zmianie stron obraz gry nie uległ zmianie. Jubiler miał problem z powstrzymaniem szybkich, skutecznych snajperów rywali i przegrał 3:15. Drużynę do zwycięstwa poprowadzili gracze, którzy w rundzie jesiennej grali w czwartej lidze: Maksymilian Gralec (Orzeł Ząbkowice Śląskie) i Jakub Kaczmarek (Lechia Dzierżoniów).

Stara Gwardia – Szydziu Travel 7:6 (2:3)

Strzelcy: Szymon Kuśnierz 4, Arkadiusz Półchłopek 2, Kamil Kramarz (Gwardia), Krzysztof Burtan 3, Damian Szydziak 2, Eryk Wróblewski (Szydziu)

Ten pojedynek zapowiadany był jako hit kolejki i z pewnością nie rozczarował licznie zgromadzonej publiczności. Ekipa Szydziu Travel broniła fotelu lidera. Po pierwszej połowie Stara Gwardia przegrywała 2:3, by ostatecznie zwyciężyć 7:6. Emocje w tym pojedynku były do ostatniego gwizdka sędziego. Świetne zawody rozegrał zwłaszcza zdobywca czterech goli Szymon Kuśnierz. Zawodnik, pomimo młodego wieku, ma już spore doświadczenie, które zbierał klubach jak: Śląsk Wrocław, Lechia Dzierżoniów i Orzeł Ząbkowice Śląskie.

Zamów reklamę
Zadzwoń

502 601 247

Tabela HLPN SCS-E

(mecze, punkty, bramki)

1. Zjednoczeni	3	9	15:3
2. Stara Gwardia	3	7	29:16
3. LKS Brożec	3	7	24:16
4. Strzelec	3	6	26:10
5. Szydziu Travel	3	6	25:15
6. Rubin Kazanów	3	6	15:8
7. Zryw Chociwel	3	4	21:15
8. Korona Pęcz	3	3	20:24
9. Bach Team	3	3	9:22
10. Feniks Pławna	3	1	10:24
11. FC Walkielona	3	0	6:25
12. FMS Jubiler	3	0	9:31

Zespół z Jegłowej odniósł pierwsze zwycięstwo

Bach Team Jegłowa – Feniks Pławna 5:3 (2:1)

Strzelcy: Patryk Długosz 4, Bartłomiej Piątek (Jegłowa), Sebastian Górnikiewicz (Feniks), Michał Swereda, Mateusz Stanik (Feniks)

To był pojedynek kończący trzecią kolejkę. Był bardzo wyrównany, ale ostatecznie pierwsze zwycięstwo zanotował Bach Team. Trzy punkty ekipie z Jegłowej zapewnił wychowanek Strzelinianki Patryk Długosz, który cztery razy wpisywał się na listę strzelców. Młody napastnik sprawiał wiele problemów defensorom rywali. Feniks jeszcze w tegorocznej edycji ligi nie zaznał smaku zwycięstwa.

Radosław Kwiatkowski

Tomasz Kozioł jest jednym z najbardziej doświadczonych graczy z Jegłowej

Patryk Długosz (po lewej) i Kewin Zieliński to liderzy swoich ekip

Zryw Chociwel – LKS Brożec 6:8 (2:3)

Strzelcy: Tobiasz Kurowski 3, Kamil Rogala 2, Adrian Kupski, Krzysztof Czyżewski (Zryw), Miłosz Koterba 3, Maciej Stolarz 2, Jakub Paczko, Jakub Ciupak (Brożec)

LKS Brożec pozostaje niepokonany w tegorocznej edycji ligi. Zawodnikom z klasy A udało się powstrzymać Zryw. W zespole z Chociwela dwoił się i troił Tobiasz Kurowski, ale jego hat-trick nie wystarczył nawet na wywalczenie punktu. W końcówce pojedynku więcej sił i koncentracji zachowali zawodnicy z Brożca. W dobrej dyspozycji jest Miłosz Koterba, który trzy razy pokonał bramkarza z Chociwela.

eprasa.pl c47b3beb05

Pierwsza kolejka za nami

PRZEWORNO

W grudniu rozpoczęły się rozgrywki halowej ligi piłki nożnej w Przewornie. Do rywalizacji zgłosiło się pięć ekip, które mierzą się systemem każdy z każdym. Mistrzowskiego tytułu bronią Różowe Pantery. Mecze pierwszej kolejki spotkań rozegrano 6 grudnia. Zamieszczamy relacje ze spotkań, komplet wyników oraz aktualną tabelę. Wszystkie spotkania rozgrywane są w sali sportowej przy ul. Kolejowej w Przewornie.

Wyniki 1. kolejki halowej ligi piłki nożnej w Przewornie, 6 XII

Młodzi Gniewni – Czerwone Diabły 14:9 (10:3)

Strzelcy: Maciej Kania 3, Marek Tabor 3, Dominik Smalec 3, Błażej Pudłowski 2, Jakub Piskorz 2, Marcin Siwek (Młodzi), Łukasz Ryś 6, Grzegorz Tupek 3 (Diabły)

Zespół Młodych Gniewnych od samego początku narzucił wysokie tempo gry i po pierwszej połowie prowadził zdecydowanie 10:3. Drużynę tworzą głównie wychowankowie Młodzika Przeworno. Na parkiecie brylowali też gracze zespołu z Ludowa Śląskiego Jakub Piskorz i doświadczony Marek Tabor. Ten drugi każdego roku należy do najlepszych graczy ligi. Aż trzech zawodników ze zwycięskiej ekipy skompletowało hattricka. Czerwone Diabły to klub złożony głównie z graczy Ogniska Przeworno. Łukasz Ryś udowodnił, że z jednakową łatwością zdobywa gole w hali i na murawie. Snajper aż sześć razy pokonał golkipera rywali i przewodzi klasyfikacji strzelców. Dobre zawody rozegrał również Grzegorz Tupek, który do trzech trafień dołożył także asysty. Młodzi Gniewni przewodzą tabeli po pierwszej kolejce spotkań. Mecze 2. serii zaplanowano na piątek, 20 grudnia.

Wielu piłkarzy Ogniska Przeworno bierze udział w tegorocznej edycji ligi

Anonymous – Różowe Pantery 4:7 (3:3)

Strzelcy: Damian Głowaczewski 3, gol samobójczy (Anonymous), Paweł Olenkiewicz 4, Michał Golonka, Artur Pawełko, Jarosław Lachowicz (Pantery)

Różowe Pantery bronią mistrzowskiego tytułu wywalczonego w poprzedniej edycji. Powtórzyć ten wynik nie będzie łatwo, o czym zawodnicy przekonali się już po pierwszej serii spotkań. Debiutująca w lidze drużyna Anonymousa wysoko zawiesiła poprzeczkę i w pierwszej połowie gra toczyła się rytmem gol za gol. Na przerwę ekipy schodziły przy sprawiedliwym remisie 3:3. W drugiej części więcej sił zachowali gracze Panter, którzy dołożyli kolejne cztery trafienia, a bramkarz Różowych tylko raz wyciągał piłkę z własnej siatki. Kibice obejrzeli starcie dwóch skutecznych snajperów Damiana Głowaczewskiego z Anonymous oraz Pawła Olenkiewicza z Panter. Ostatecznie w lepszym humorze parkiet opuszczał ten drugi, który zdobył cztery gole. Olenkiewicz jesienią reprezentował na murawie LKS Brożec, a w przeszłości grał w młodzieżowych ekipach MKS -u Kluczbork.

Ekipa Różowych Panter broni mistrzowskiego tytułu

Kwarcyt Jegłowa – pauza

Radosław Kwiatkowski

Tabela halowej ligi piłki nożnej w Przewornie

(mecze, punkty, bramki)

1. Młodzi Gniewni	1	3	14-9
2. Różowe Pantery	1	3	7-4
3. Kwarcyt Jegłowa	0	0	0-0
4. Anonymous	1	0	4-7
5. Czerwone Diabły	1	0	9-14

Ranking strzelców

6 goli – Łukasz Ryś (Diabły)
4 – Paweł Olenkiewicz (Pantery)
3 – Grzegorz Tupek (Diabły), Damian Głowaczewski (Anonymous), Marek Tabor, Dominik Smalec, Maciej Kania (Gniewni)

Wyższe kary dla piłkarzy

POWIAT

Polski Związek Piłki Nożnej zmienił zapisy w Regulaminie, które mają pozwolić na surowsze karanie boiskowych bandziorów. Zwłaszcza tych, którzy atakują sędziów. W minionej rundzie zawodnicy z powiatu strzelińskiego także byli karani za obrażanie i naruszanie nietykalności arbitrów. PZPN zwiększył minimalne kary, jakie komisja dyscyplinarna może orzekać wobec zawodników i innych uczestników meczu (trenerów, członków sztabu szkoleniowego), którzy atakują sędziów werbalnie lub fizycznie. Zmiany mają dać sędziom poczucie większego bezpieczeństwa i wyeliminować z gry boiskowych chuliganów. Teraz za znieważenie, uderzenie lub zniesławienie sędziego zawodnika czeka minimalnie pięć meczów dyskwalifikacji (wcześniej były trzy). Jeśli dojdzie do „rażącego naruszenia nietykalności sędziego" – kara nie może być krótsza niż rok dyskwalifikacji. Takie same kary dotyczą osób znajdujących się na ławce rezerwowych. Dodatkowo art. 72 mówi o tym, że „kto stosuje groźbę, przemoc lub narusza nietykalność cielesną sędziego lub innej osoby w związku z meczem piłkarskim lub działalnością w PZPN lub jego organizacjach członkowskich, w szczególności w celu utrudnienia lub uniemożliwienia podjęcia działań, podlega karze pieniężnej nie niższej niż 2.000 zł, karze dyskwalifikacji lub karze wykluczenia z PZPN". Mamy nadzieję, że w rundzie wiosennej komisja dyscyplinarna DZPN nie będzie musiała stosować tych nowych zapisów.

PZPN będzie surowiej karać boiskowych bandziorów, którzy atakują sędziów

Radosław Kwiatkowski

eprasa.pl c47b3beb05

Znamy składy grup młodzików i trampkarzy

POWIAT

Dolnośląski Związek Piłki Nożnej podał składy grup klasy okręgowej trampkarzy i młodzików na rundę wiosenną sezonu 2019/2020. W rozgrywkach udział będą brać młodzi piłkarze z powiatu strzelińskiego. W piątej lidze klasy okręgowej młodzików nasz powiat reprezentować będzie Strzelinianka, która pierwszy mecz drugiej części sezonu rozegra 21 marca. Strzelińscy piłkarze rywalizować będą z następującymi klubami: Polonią Trzebnica, AP Oleśnica, UKS-em Milicz, Unią Wrocław, AP Duda, Parasolem III Wrocław i Sokółem Smolec. Do szóstej ligi przydzielone zostały Feniks Strzelin i GAP-em Ślęza Borów. Nasi reprezentanci mierzyć będą się z: Kolektywem Radwanice, Footballem Wrocław, Sokołem Marcinkowice, Talentem Trzebnica, Pogonią Syców. Młodzicy Młodzika Przeworno, Świtezi Wiązów oraz Olimpii Podgaj nadal grać będą na ósmym poziomie rozgrywkowym.

Młodzicy UKS-u Feniks Strzelin będą rywalizować w szóstej lidze

W opublikowanych przez DZPN składach grup trampkarzy znajdują się dwie drużyny Strzelinianki. Najprawdopodobniej ekipy te zastąpione zostaną przez inny strzeliński klub, Fundację Młodzi Sportowcy Strzelin. Wkrótce powinniśmy poznać więcej szczegółów. Trampkarze także rundę wiosenną rozpoczną 21 marca. Pierwszy, strzeliński zespół przydzielony został do trzeciej ligi klasy okręgowej razem z następującymi klubami: AP Oleśnicą, Polonią Trzebnica, Śląskiem Wrocław, Polonią Środa Śląska, Ślęzą Wrocław, FC Wrocław II Academy, Olympic II Wrocław. W szóstej lidze „okręgówki" będą grać piłkarze Czarnych Kondratowice i Strzelinianki II. Rywalami naszych ekip będą Kolektyw Radwanice, Sokół Marcinkowice, Czarni Jelcz-Laskowice, Unia II Wrocław, Kostomłoty, MKS Siechnice oraz Rapid Domaniów.

Młodzicy wznowią rundę 21 marca

Radosław Kwiatkowski

Co? Gdzie? Kiedy?

Liga piłki nożnej halowej w Przewornie, kolejka 2., 20 XII:
(sala sportowa przy ul. kolejowej w Przewornie)
Czerwone Diabły – Anonymous (godz. 17)
Kwarcyt Jegłowa – Młodzi Gniewni (godz. 18)
Różowe Pantery – pauza

Liga piłki nożnej halowej w Przewornie, kolejka 3., 3 I:
(sala sportowa przy ul. kolejowej w Przewornie)
Anonymous – Kwarcyt Jegłowa (godz. 17)
Różowe Pantery – Czerwone Diabły (godz. 18)
Młodzi Gniewni – pauza

Liga piłki nożnej halowej w Przewornie, kolejka 4., 10 I:
(sala sportowa przy ul. kolejowej w Przewornie)
Różowe Pantery– Kwarcyt Jegłowa (godz. 17)
Młodzi Gniewni – Anonymous (godz. 18)
Czerwone Diabły – pauza

Liga piłki nożnej halowej SCS-E, kolejka 4., 21 XII:
(hala sportowa przy SP nr 3 w Strzelinie)
Rubin Kaznów - LZS Feniks Pławna 13:00
LKS Brożec - KS Jegłowa 13:50
Szydziu Travel - LZS Zryw Chociwel 14:40
Strzelec - Stara Gwardia 15:30
FC Walkielona - FMS Jubiler Goldmax 16:20
Zjednoczeni Krapkowice - Korona Pęcz 17:10

Liga piłki nożnej halowej SCS-E, kolejka 5., 4 I:
(hala sportowa przy SP nr 3 w Strzelinie)
Korona Pęcz - Rubin Kazanów 13:00
FMS Jubiler Goldmax - Zjednoczeni Krapkowice 13:50
Stara Gwardia – FC Walkielona 14:40
LZS Zryw Chociwel – Strzelec 15:30
KS Jegłowa – Szydziu Travel 16:20
LZS Feniks Pławna - LKS Brożec 17:10

III liga piłki siatkowej mężczyzn, 21 XII:
Środa Śląska – Tygrysy Strzelin (zaległy pojedynek)

III liga piłki siatkowej mężczyzn, kolejka 10., 11 I:
Tygrysy Strzelin – Kudowianka Kudowa Zdrój

III liga piłka siatkowej kobiet, kolejka 10., 21 XII:
Tygrysy Strzelin – Piko Sport Wrocław

III liga piłka siatkowej kobiet, kolejka 11., 11 I:
Zielona Góra - Tygrysy Strzelin

Mistrzostwa Dolnego Śląska w piłce siatkowej kadetek, 21 XII:
Volley Głogów – Tygrysy Strzelin

Radosław Kwiatkowski

AUTOGAZ
Stefanelli
ul. Skawińska 1, Strzelin
WJAZD OD ULICY WROCŁAWSKIEJ 57
e-mail: autogazstrzelin@wp.pl
tel. 71/392 18 86
tel. kom. 607 685 371
tel. kom. 693 700 493
Ponowna Legalizacja
ZBIORNIKÓW LPG
- po 10 latach
- zbiorników sprowadzonych z zagranicy
MECHANIKA
SAMOCHODOWA
• WYMIANA OLEJÓW I PŁYNÓW
• ZAWIESZENIA
• HAMULCE • AMORTYZATORY
• ALTERNATORY • ROZRUSZNIKI
• SERWIS OPON
• DIAGNOSTYKA KOMPUTEROWA SILNIKA (ABS, AIRBAG, IMMOBILIZER)
• USUWANIE DPF, FAP, ERG
• CHIP TUNING
MONTAŻ I SERWIS
SAMOCHODOWYCH INSTALACJI GAZOWYCH

NIEZALEŻNY TYGODNIK LOKALNY - SŁOWO REGIONU STRZELIŃSKIEGO

SŁOWO Regionu

Wydawca: Agencja Reklamowo Wydawnicza - **SŁOWO REGIONU STRZELIŃSKIEGO s.c.**
SIEDZIBA REDAKCJI: 57-100 Strzelin, ul. Mickiewicza 8, tel./fax 71/796-0-196
www.sloworegionu.pl, e-mail: redakcja@sloworegionu.pl

Redakcja: Andrzej Kaczmarek - redaktor naczelny, Wojciech Cerkowniak - zast. redaktora naczelnego, Jacek Sobko, Krystian Krzyżowski, Marek Rychlica, Radosław Kwiatkowski (sport)

Współpraca: asp.sztab. Ireneusz Szałajko (oficer prasowy KPP w Strzelinie), kpt. Jarosław Łuczak (PSP w Strzelinie), *Katarzyna Olędzka*

Korekta: *Teresa Malczyk-Rozenek*
Grafika: *Katarzyna Kaczmarek*

DZIAŁ REKLAMY: Radosław Sych, tel./fax 71/796-0-196, 502 601 247, e-mail: reklama@sloworegionu.pl
Dystrybucja: Ryszard Czubaj, tel. 692 48 77 64
Nakład: 3300 sztuk
Druk: Drukarnia Polska Presse Sp. z o.o., Sosnowiec
Materiałów niezamówionych redakcja nie zwraca. Zastrzegamy sobie prawo do skracania tekstów i zmiany tytułów. Redakcja nie ponosi odpowiedzialności za treść reklam i ogłoszeń.
(TS) *- tekst sponsorowany*

eprasa.pl c47b3beb05

Karateczki z Borowa z kolejnymi medalami

BORÓW/SZKLARSKA PORĘBA

W sobotę, 7 grudnia, w Szklarskiej Porębie odbył się Międzynarodowy Turniej Karate Shinkyokushin pod nazwą „Biały Lew Cup 4". Organizatorem był Karkonoski Klub Karate Sinkyokushin. Był to jednocześnie finałowy turniej Polskiej Ligi Karate Sinkyokushinza. Do rywalizacji przystąpili także karatecy z Borowa. Dominika Zdanowicz i Sebastian Konopka uplasowali się tuż za podium, na czwartej pozycji. W klasyfikacji generalnej Polskiej Ligi Karate Shinkyokushin za 2019r. dwie zawodniczki z Borowa znalazły się na podium Dominika Zdanowicz uplasowała się na drugim miejscu, a Amelia Jadżyn była trzecia. Fight Club Lubawka/Borów w klasyfikacji generalnej zajął wysokie, czwarte miejsce, na 22 kluby. Lepsze okazały się tylko drużyny z Warszawy, Opola i Jeleniej Góry.

Fight Club Lubawka/Borów w klasyfikacji generalnej zajął wysokie, czwarte miejsce

Wcześniej reprezentanci Fight Clubu Lubawka/Borów w Opolu wzięli udział w zawodach „Mini Challenger". W wydarzeniu udział wzięło ponad 180 zawodników z klubów karate z Polski i Czech. Zawody rozgrywane były w konkurencji Kata (układy) oraz Kumite (walki) z podziałem na kategorie wagowe oraz wiekowe. W turnieju udział wzięły dwie zawodniczki z Borowa, Dominika Zdanowicz i Amelia Jadżyn, które na co dzień trenują w klubie karate Fight Club Lubawka – Borów. Obydwie zawodniczki startowały w tej samej kategorii. Karateczki wygrały zdecydowanie swoje pierwsze walki eliminacyjne. Drugą walkę półfinałową dziewczyny stoczyły ze sobą. Po wyrównanej walce do finału awansowała Dominika Zdanowicz. - *W finale Dominika doznała kontuzji i nie dokończyła walki. Zajęła drugie miejsce. Amelia Jadżyn zgarnęła trzecią lokatę* – mówił sensei Adam Kopeć, trener Fight Clubu Lubawka-Borów. Zawodnicy tego klubu zgarnęli łącznie 14 medali, a dwa należą do karateczek z Borowa. - *Dziewczyny zdobyły kolejne doświadczenie i zanotowały sukces. Należą się im ogromne brawa* – dodał Kopeć.

Radosław Kwiatkowski

OGRODZENIA
• BETONOWE
• Siatki
• Panele
• Montaż
www.ogrobet-ogrodzenia.pl
PRODUCENT
tel. 77/434 23 20
tel. 607 067 040

Historyczny sukces Małgorzaty

STRZELIN/MOSKWA

W sobotę, 7 grudnia, w Moskwie odbyły się Mistrzostwa Świata Federacji WRPF w Wyciskaniu Sztangi Leżąc. Do rywalizacji przystąpiła utytułowana mieszkanka Strzelina Małgorzata Hałas-Koralewska, dla której był to najważniejszy start w roku 2019. Strzelińska sztangistka walczyła nie tylko o kolejny tytuł mistrzyni świata, ale także o kartę PRO (dołączenie do grona zawodowców). Na oficjalnym ważeniu Małgorzata uzyskała 59, 2 kg. W pierwszym podejściu wycisnęła 130 kg, a w drugim 137,5 kg. Trzecie podejście na 140 kg nie zostało zaliczone. Łącznie uzbierała 154,9 punktów Wilksa i wywalczyła złoty medal. Była bezkonkurencyjna w kategorii kobiet. Hałas-Koralewska jest pierwszą zawodniczką z Polski, która uzyskała kartę zawodnika PRO. – *Udało mi się osiągnąć mój cel, pomimo kilku, nieprzewidzianych problemów. To był jeden z najsłabszych moich startów w ostatnich miesiącach, ale 137,5 kg wystarczyło na zajęcie pierwsze miejsca* – mówiła po zawodach w Rosji Małgorzata Hałas-Koralewska. – *Od kilku tygodni czułam, że forma mi „ucieka". Ciężko jest utrzymać tak wysoki poziom przez kilka miesięcy. To, co udało mi się wywalczyć od sierpnia, jest ogromnym wyczynem. Teraz nadszedł czas na zasłużony odpoczynek. Muszę też zastanowić się, czy można było zrobić coś lepiej, żeby dłużej podtrzymać formę. Najważniejsze, że udało mi się zdobyć historyczną kartę zawodnika PRO dla Polski i kolejny tytuł mistrzyni świata, tym razem federacji WRPF. Dziękuję kibicom, sponsorom, partnerom za wsparcie. Podziękowanie należą się także gminie Strzelin, która pomogła mi w wyjeździe do Moskwy* – dodaje zawodniczka.

Radosław Kwiatkowski

Małgorzata zdobyła kolejny tytuł mistrzyni świata

KIERMASZ PŁYTEK
od 6,90 zł/m²
GLAZURA STRZELIN
UL. BRZEGOWA 22A
TEL. 71 39 23 180

BUDMAX s.c.
BETON TOWAROWY
WYROBY Z BETONU
TRANSPORT I POMPA DO BETONU
SPRZEDAŻ PIASKU I ŻWIRU
USŁUGI TRANSPORTOWO-SPRZĘTOWE
Pęcz 25a
Strzelin, ul. Ząbkowicka 76
e-mail: biuro@budmax.strefa.pl
tel. 0509 09 09 66
tel. 0606 31 67 65
tel./fax 71/392 45 48

ideal
ROLETY | BRAMY | OKNA
ŻALUZJE | OGRODZENIA
Biuro handlowe: tel. 71 364 58 83
Siedziba firmy:
Stary Wiązów 77, tel. 71 393 14 90
www.ideal-rolety.eu

eprasa.pl c47b3beb05