ZAMOŚĆ TOMASZÓW LUB. HRUBIESZÓW BIŁGORAJ

kronika TYGODNIA

nr 43 (1661)
24 października 2023 r.
4,80 zł
PL ISSN 1232-2652
Nr indeksu 373516 (5% VAT)

KRONIKA 30-LECIE TYGODNIA

OTO NASI POSŁOWIE

W okręgu nr 7 do obsadzenia było 12 mandatów. Siedem z nich weźmie PiS. Koalicja Obywatelska i Trzecia Droga zdobyły po dwa mandaty, a Konfederacja – jeden. Jeśli chodzi o Zamojszczyznę, to mamy aż siedmioro posłów. Kim są „nasi" parlamentarzyści? str. 2

GRZYWNA ZA SZARPANIE POLICJANTÓW

ZAMOŚĆ Na grzywnę w wysokości 1 800 zł skazał sąd mieszkańca Zamościa, oskarżonego o naruszenie nietykalności cielesnej dwóch policjantów. Sąd zobowiązał Ernesta L. do przekazania pokrzywdzonym po 500 zł tytułem zadośćuczynienia za doznaną krzywdę. Oskarżonemu groziło do 3 lat pozbawienia wolności. str. 3

BĘDĄ ŚWIATŁA, CZY RONDO?

ZAMOŚĆ Mieszkańcy Zamościa i przyjezdni jeżdżą tą trasą do siedziby starostwa, galerii handlowej oraz innych instytucji i sklepów. Do tego, że przy cmentarzu na ul. Peowiaków nie działa sygnalizacja świetlna jedni się już przyzwyczaili, ale inni narzekają. Sprawdzamy, jakie są powody. str. 4

FAŁSZYWY URZĘDNIK OKRADŁ STARUSZKĘ

ZAMOŚĆ Podawał się za urzędnika gminnego. Zapewniał, że pomoże pozyskać dofinansowanie do emerytury. 81-latka z Zamościa uwierzyła mu i zaprosiła do domu. Dopiero po wizycie „urzędnika", zorientowała się, że została przez niego okradziona. str. 5

DOM CENTRALNY DO REMONTU

ZAMOŚĆ W ramach inwestycji zaplanowano remont dachu, kominów, balkonów i elewacji. Prace ruszą w przyszłym roku. Miasto Zamość otrzymało dotację w wysokości 3 mln 430 tys. zł na remont Domu Centralnego przy ul. Żeromskiego 3. To jeden z najbardziej okazałych budynków na zamojskiej starówce. str. 6

CO MOŻE UZDROWIĆ ATMOSFERĘ WOKÓŁ SZPITALA?

POW. HRUBIESZOWSKI Debata na temat sytuacji hrubieszowskiego szpitala niewiele wyjaśniła. Zwłaszcza że zabrakło na niej przedstawicieli kierownictwa powiatowej lecznicy i władz powiatu hrubieszowskiego. A oni – jak zapewniają – relacji z debaty nie oglądali, zaraz po niej wydali jednak czterostronicowe oświadczenie. str. 9

kronika TYGODNIA DZIAŁ REKLAMY
ZAREKLAMUJ SIĘ U NAS
Aneta Szpinda 665 751 702
a.szpinda@kronikatygodnia.pl
Jowita Chmiel 885 851 150
j.chmiel@kronikatygodnia.pl
Zamość, ul. Żeromskiego 3 84 638 43 93

REKLAMA
KOMPLEKSOWE ZAOPATRZENIE UPRAWY DYNI
nasiona
maszyny
skup
sprzedaż
AGRO RADEK
Możliwość kontraktacji pestki
www.agroradek.eu
Zapraszamy do kontaktu
667 306 679, 798 323 525

REKLAMA
FOTOWOLTAIKA
POMPY CIEPŁA
KLIMATYZACJA I REKUPERACJA
MAGAZYNY ENERGII
GOLDSUN
ZADZWOŃ LUB ODWIEDŹ NAS
84 888 01 87
WWW.GOLDSUN.COM.PL
UL. NAMYSŁOWSKIEGO 8, ZAMOŚĆ
DOFINANSOWANIE DO 100%

eprasa.pl c483ff316d

Oto nasi posłowie

ZAMOŚĆ

W okręgu nr 7 do obsadzenia było 12 mandatów. Siedem z nich weźmie PiS. Koalicja Obywatelska i Trzecia Droga zdobyły po dwa mandaty, a Konfederacja – jeden. Jeśli chodzi o Zamojszczyznę, to mamy aż siedmioro posłów.

Jeśli chodzi o PiS, to lider listy, minister spraw wewnętrznych i administracji **Mariusz Kamiński** zdobył w okręgu chełmskim 44 195 głosów. Drugi wynik osiągnął startujący z listy PiS dotychczasowy poseł Kukiz' 15 **Jarosław Sachajko** z Zamościa, na którego zagłosowało 33 727 wyborców. Szósty był poseł **Tomasz Zieliński** z Tomaszowa Lubelskiego (13 469), a siódmy **Sławomir Zawiślak** z Płoskiego (10 936), który szóstą kadencję będzie zasiadał w Sejmie.

Jako poseł ziemi biłgorajskiej do pracy w niższej izbie parlamentu po raz pierwszy szykuje się pochodzący z województwa kujawsko-pomorskiego wiceminister sprawiedliwości **Marcin Romanowski** (17 318). Pozostałe dwa mandaty wywalczyli dotychczasowi parlamentarzyści – **Anna Dąbrowska-Banaszek** z Chełma (13 910) i **Dariusz Stefaniuk** z Białej Podlaskiej (29 710). Mandatu nie udało się zdobyć posłance **Beacie Strzałce** z Biłgoraja, która zdobyła 8 844 głosy. Do Sejmu nie udało się dostać **Ryszardowi Madziarowi**, doradcy ministra aktywów państwowych **Jacka Sasina**, który był „dwójką" listy i zdobył 8 817 głosów, a także startującej z czwartego miejsca **Monice Pawłowskiej**, która uzyskała 10 789 głosów poparcia, a więc tylko o 147 mniej od „biorącego mandat" Sławomira Zawiślaka.

W przypadku Koalicji Obywatelskiej, to największe poparcie uzyskał dotychczasowy poseł **Krzysztof Grabczuk** z Chełma (32 985).

Niespodzianką jest bardzo dobry wynik **Małgorzaty Gromadzkiej**, która wyprzedziła m.in. dotychczasowego posła i szefa PO w regionie, **Stanisława Żmijana**. Małgorzata Gromadzka, która na co dzień pracuje w Urzędzie Miasta Biłgoraj, a w przeszłości była radną gminy Księżpol, zdobyła 10 710 głosów i zadebiutuje w Sejmie.

Mandat posła z listy Trzeciej Drogi zdobył dotychczasowy wójt gminy Biłgoraj **Wiesław Różyński** (PSL), na którego oddano 17 237 głosów. Różyński był liderem listy, z „dwójką" startował zamojski przedsiębiorca i radny **Sławomir Ćwik** (Polska 2050), któremu również udało się wejść do Sejmu (8 004).

– Jestem mile zaskoczony i obiecuję, że nie zawiodę wyborców – powiedział nam Sławomir Ćwik, który pięć lat temu walczył o fotel prezydenta Zamościa (uzyskał trzeci wynik), ale zdobył mandat radnego i był do tej pory najaktywniejszym radnym opozycji (najbliższa sesja będzie dla niego ostatnia nie tylko dlatego, że został posłem, ale że tak zapowiedział rok temu na znak protestu przeciwko wydłużenia kadencji rad gmin i przełożeniu wyborów samorządowych z jesieni na wiosnę).

Ostatni mandat w okręgu przypadł kandydatowi Konfederacji **Witoldowi Tumanowiczowi** (14 387).

Frekwencja w województwie lubelskim wyniosła 70,45 proc. W Zamościu zagłosowało 70,11 proc. uprawnionych wyborców, a w powiecie zamojskim – 67,16 proc., przy czym najwyższa była w gm. Krasnobród (72,50 proc.), a najniższa w gm. Miączyn (60,58 proc.).

lew

Jerzy Chróścikowski pozostanie senatorem

ZAMOŚĆ

Obecny senator Jerzy Chróścikowski z PiS wygrał w wyborach do Senatu w okręgu nr 19 (Zamość), zdobywając 47,61 proc. głosów.

Z opublikowanych przez Państwową Komisję Wyborczą danych ze wszystkich 492 komisji obwodowych wynika, że na kandydata PiS zagłosowało 97 647 osób (47,61 proc.), z czego najwięcej w powiecie biłgorajskim (ponad 26,5 tys. głosów).

Jerzy Chróścikowski będzie senatorem już siódmą kadencję (był senatorem w latach 1997-2001, a od 2005 r. nieprzerwanie zasiada w wyższej izbie parlamentu). To działacz i były przewodniczący Związku NSZZ Rolników Indywidualnych „Solidarność". Cztery lata temu w wyborach zdobył mandat, uzyskując 112 993 głosy (63,01 proc.). Chróścikowski ma 70 lat, mieszka z żoną w Białowoli (gm. Zamość), gdzie rodzinne gospodarstwo prowadzi ich syn.

O mandat senatorski w okręgu nr 19, który obejmuje powiaty biłgorajski, hrubieszowski, tomaszowski, zamojski i miasto Zamość, ubiegali się również: **Marek Lipiec** (Koalicja Obywatelska) – 42 042 głosów (20,50 proc.), **Arkadiusz Bratkowski** (KWW Zamojszczyzny) – 23 238 (11,33 proc.), **Dariusz Zagdański** (Konfederacja) – 18 622 (9,08 proc.), **Rafał Kowalik** (Bezpartyjni Samorządowcy) – 15 654 (7,63 proc.) i **Marek Poznański** (KW Nowa Demokracja – Tak) – 7 903 (3,85 proc.).

Przed wyborami było głośno zwłaszcza o byłym europośle PSL i byłym marszałku województwa lubelskiego Arkadiuszu Bratkowskim z Miączyna, który najpierw był typowany na kandydata opozycji na senatora w tym okręgu w ramach paktu senackiego, a gdy ostatecznie postawiono na Marka Lipca, wiceszefa PO w Zamościu, lekarza ginekologa i byłego wicedyrektora zamojskiego szpitala „papieskiego", Bratkowski zdecydował się kandydować z własnego komitetu. Okazuje się, że ani on, ani Lipiec nie mieliby szans z Chróścikowkim, bo razem udało im się zdobyć niewiele ponad 65 tys. głosów, czyli o ponad 32 tys. mniej od zwycięzcy.

Tuż za podium znalazł się w ostatnich wyborach startujący z listy Konfederacji zamojski radny związany do niedawna z PiS **Dariusz Zagdański**, a za nim 37-letni radny gminy Szczebrzeszyn **Rafał Kowalik** z Bezpartyjnych Samorządowców. – Te 15 654 głosy to efekt działalności samorządowej i pomagania ludziom – mówi Kowalik. – Nie miałem tyle pieniędzy na kampanię co inni, ale dzięki przyjaciołom i znajomym udało mi się osiągnąć wynik lepszy, niż niejeden poseł nie z naszego regionu. Uważam to za sukces demokracji.

lew

Jak głosowaliśmy w wyborach

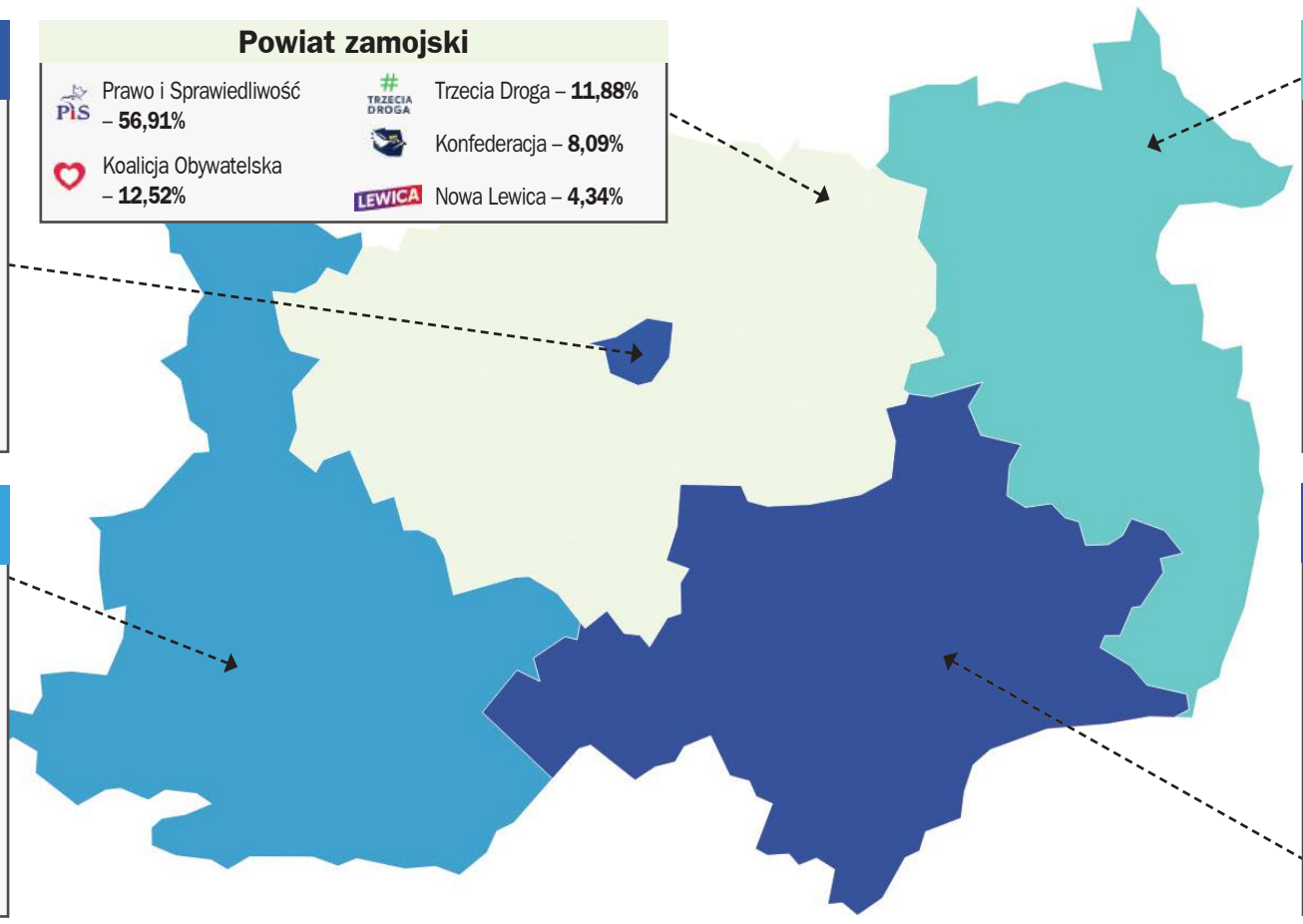

Miasto Zamość
- Prawo i Sprawiedliwość – **42,07%**
- Koalicja Obywatelska – **24,84%**
- Trzecia Droga – **14,54%**
- Nowa Lewica – **7,38%**
- Konfederacja – **6,82%**

Powiat zamojski
- Prawo i Sprawiedliwość – **56,91%**
- Koalicja Obywatelska – **12,52%**
- Trzecia Droga – **11,88%**
- Konfederacja – **8,09%**
- Nowa Lewica – **4,34%**

Powiat hrubieszowski
- Prawo i Sprawiedliwość – **53,58%**
- Koalicja Obywatelska – **16,01%**
- Trzecia Droga – **12,46%**
- Konfederacja – **7,63%**
- Nowa Lewica – **5,38%**

Powiat biłgorajski
- Prawo i Sprawiedliwość – **55,92%**
- Trzecia Droga – **16,35%**
- Koalicja Obywatelska – **11,72%**
- Konfederacja – **7,79%**
- Nowa Lewica – **5,62%**

Powiat tomaszowski
- Prawo i Sprawiedliwość – **56,15%**
- Koalicja Obywatelska – **14,34%**
- Trzecia Droga – **11,94%**
- Konfederacja – **7,88%**
- Nowa Lewica – **4,30%**

eprasa.pl c483ff316d

Grzywna za szarpanie policjantów

ZAMOŚĆ

Na grzywnę w wysokości 1 800 zł skazał sąd mieszkańca Zamościa, oskarżonego o naruszenie nietykalności cielesnej dwóch policjantów. Sąd zobowiązał Ernesta L. do przekazania pokrzywdzonym po 500 zł tytułem zadośćuczynienia za doznaną krzywdę. Oskarżonemu groziło do 3 lat pozbawienia wolności.

Za naruszenie nietykalności cielesnej funkcjonariusza policji grozi do 3 lat pozbawienia wolności.

O tej sprawie pisaliśmy w lutym („Koszmar na do widzenia"). Przypomnijmy, że o interwencję poprosiła policję 31 stycznia jedna z lokatorek mieszkania w kamienicy należącej do oskarżonego. Z jej zgłoszenia wynikało, że Ernest L. wtargnął do wynajmowanego mieszkania bez jej zgody, popychał lokatorów i demolował mieszkanie poprzez m.in. demontaż stolarki drzwiowej i okiennej, niszczenie i rozrzucanie wyposażenia. Według najemczyni, mężczyzna znajdował się pod wpływem alkoholu.

Mundurowi, którzy przybyli pod wskazany adres, wyprowadzili właściciela kamienicy na zewnątrz. – W trakcie interwencji nietrzeźwy mężczyzna był agresywny wobec policjantów, szarpał ich za mundury, popychał, a jednego zepchnął ze schodów tarasowych – relacjonowała **Dorota Krukowska-Bubiło**, rzeczniczka Komendy Miejskiej Policji w Zamościu, gdy zapytaliśmy o przebieg interwencji.

Sprawca został zatrzymany. Odmówił badania na zawartość alkoholu. Usłyszał zarzut naruszenia nietykalności cielesnej policjantów. Grozi za to do 3 lat pozbawienia wolności. Jak się nam udało dowiedzieć w Prokuraturze Rejonowej w Zamościu, w postępowaniu przygotowawczym podejrzany nie przyznawał się do popełnienia zarzucanego mu czynu. Ale ostatecznie dobrowolnie poddał się karze grzywny w wysokości 1 800 zł z obowiązkiem przekazania na rzecz pokrzywdzonych funkcjonariuszy policji po 500 zł tytułem zadośćuczynienia za doznaną krzywdę. Został również obciążony kosztami sądowymi w wysokości 290 zł.

Wyrok przed Sądem Rejonowym w Zamościu zapadł 16 października i nie jest prawomocny.

Nadal trwa dochodzenie w sprawie naruszenia miru domowego. Najemczyni podtrzymuje, że pijany właściciel kamienicy wdarł się do zajmowanego przez nią mieszkania i nie opuścił go pomimo jej żądania. Za taki czyn grozi grzywna, kara ograniczenia wolności albo pozbawienia wolności do roku. Śledczy wprawdzie umorzyli dochodzenie, bo według nich mężczyzna wszedł do wynajmowanego mieszkania z uwagi na przeprowadzenie zapowiadanego remontu. Po złożeniu zażalenia przez byłą już najemczynię, sąd uchylił to postanowienie i sprawa wróciła do ponownego zbadania.

Warto dodać, że właściciel kamienicy nie miał pretensji do interweniujących policjantów. „Mało tego, na koniec podziękowałem im za to, że przyjechali" – zapewniał nas przed kilkoma miesiącami.

lew

Uderzył w drzewo

GM. JARCZÓW

Niedzielny wypadek w Wierszczycy o mało nie zakończył się tragicznie. Osobowy fiat uderzył w drzewo. Ranne zostały dwie osoby. Nieprzytomnego kierowcę z samochodu wydostali strażacy.

Nieprzytomny kierowca i jego pasażerka trafili do szpitala.

Do wypadku doszło w niedzielę, 22 października około godz. 6 w miejscowości Wierszczyca. Osobowy fiat uderzył w drzewo.

– 26-letni tomaszowianin, kierujący fiatem, na prostym odcinku drogi z niewyjaśnionych dotąd przyczyn zjechał na przeciwległy pas ruchu i uderzył w przydrożne drzewo – uściśla młodszy aspirant **Małgorzata Pawłowska**, rzecznik prasowy Komendy Powiatowej Policji w Tomaszowie Lubelskim.

Siła uderzenia spowodowała zakleszczenie kierującego w aucie. Nieprzytomnego mężczyznę wydostali z wraku auta strażacy. Potem zabrano rannego do szpitala. Pomocy medycznej potrzebowała również pasażerka fiata.

Na razie przyczyny i okoliczności wypadku nie są znane. Policja prowadzi w tej sprawie postępowanie.

wd

Wpadł do studni

SITANIEC

O wielkim szczęściu może mówić 72-latek z gminy Zamość, który podczas wycinania gałęzi wpadł do przydomowej studni. Strażakom udało się go uratować.

Strażaków poprosiła o pomoc w sobotę (21 października) mieszkanka Sitańca (gm. Zamość). – Z przekazanych nam informacji wynikało, że podczas wycinania gałęzi na rosnącym przy studni drzewie mąż zgłaszającej wpadł do studni – relacjonuje bryg. **Andrzej Szozda**, zastępca komendant miejskiego Państwowej Straży Pożarnej w Zamościu. Mężczyzna był przytomny, ale wyziębiony. Kobieta miała z nim kontakt słowny.

Strażacy czym prędzej pojechali pod wskazany adres. Na miejscu okazało się, że poszkodowany znajduje się na głębokości około 8 m. – Z uwagi na niski poziom tlenu, w pierwszej kolejności podano mężczyźnie maseczkę do tlenoterapii biernej, a następnie wydobyto poszkodowanego na powierzchnię – informuje bryg. Andrzej Szozda.

Użyto do tego specjalistycznego sprzętu, w tym trójnoga ratowniczego i drabiny sznurowej. Wyziębionego 72-latka strażacy przekazali zespołowi ratownictwa medycznego, który przybył na miejsce. Działania strażaków trwały około 80 minut. Na szczęście wszystko skończyło się dobrze.

Tego samego dnia strażacy byli wezwani do Łabuń, gdzie do studni miał wpaść kot. Działania trwały 2,5 godziny. Choć finalnie wypompowano wodę ze studni, to żadnego mruczka nie znaleziono.

lew

REKLAMA

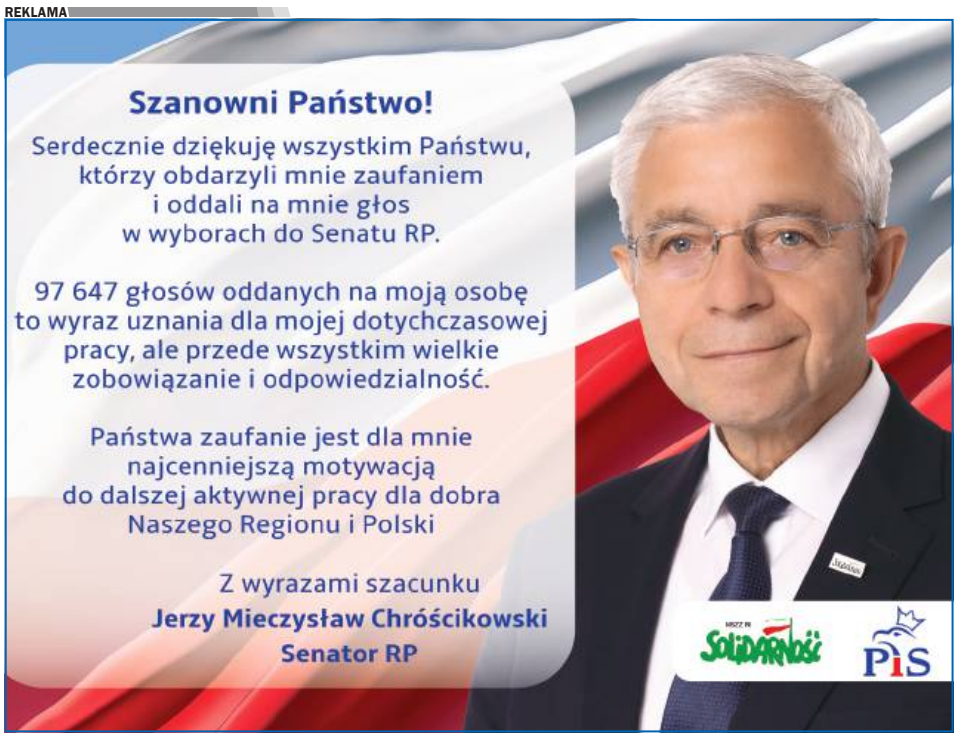

Alkohol, stłuczka i areszt

ZAMOŚĆ

Na ulicy Lipskiej w Zamościu w poniedziałek, 16 października zderzyły się dwie osobówki. Kierujący skodą, który doprowadził do kraksy, nie był trzeźwy.

Jazda pod wpływem alkoholu skończyła się stłuczką i aresztem. Ucierpiał inny kierowca.

Jadący skodą od strony Krasnobrodu 62-letni mieszkaniec gminy Adamów zjechał na przeciwny pas ruchu, którym w kierunku centrum miasta poruszał się samochód marki Mazda. 55-letni kierujący mazdą zjechał częściowo na pobocze, ale nie udało mu się uniknąć zderzenia – skoda uderzyła w lewy bok jego pojazdu. Mazda obróciła się, a potem dachowała. Finalnie pojazd zatrzymał się w przydrożnym rowie.

Takie są wstępne ustalenia funkcjonariuszy na podstawie śladów na miejscu zdarzenia, relacji uczestników i świadków.

– Kierujący skodą mężczyzna samodzielnie opuścił pojazd. Przeprowadzone przez policjantów badanie stanu trzeźwości wykazało, że znajdował się pod wpływem alkoholu. Miał w organizmie 0,3 promila. Drugiemu kierowcy pomocy w wydostaniu się z samochodu udzielały służby. 55-latek był trzeźwy. Z uwagi na odczuwane dolegliwości obaj mężczyźni zostali przetransportowani do szpitala. Dalszej hospitalizacji wymaga kierowca mazdy, który doznał poważnych obrażeń – przekazała rzeczniczka zamojskiej Policji aspirant sztabowy **Katarzyna Szewczuk**.

62-latek kierujący skodą po przebadaniu przez lekarza został zatrzymany i osadzony w policyjnym areszcie. Miał zostać przesłuchany. Policja natomiast zajmie się ustaleniem szczegółów i okoliczności wypadku.

wd

REKLAMA

USŁUGI POGRZEBOWE
Kozaczyński & Miszczyszyn
ul. Lwowska 81 A
Tomaszów Lubelski
FILIA: Komarów Wieś 15A
tel. całodobowe
669-000-350, 669-000-450

ODESZLI DO WIECZNOŚCI

Hasiak Krystyna, lat 91, zm. 19.10,
Jamroż Jan, lat 79, zm. 17.10,
Jurczyszyn Genowefa, lat 98, zm. 17.10,
Klimczuk Maria Teresa, lat 86, zm. 17.10,
Kubiszyn Jan Mieczysław, lat 65, zm. 18.10,
Malec Wiesława Katarzyna, lat 63, zm. 14.10,
ppłk mgr Wojtas Marian, lat 97, zm. 01.10,
Rawlik Emilia, lat 84, zm. 16.10,
Rosiak Czesława, lat 93, zm. 17.10,
Sikora Bogumiła, lat 69, zm. 22.10.

Informacje o zmarłych dzięki uprzejmości firmy Usługi Pogrzebowe - Kozaczyński & Miszczyszyn w Tomaszowie Lub.

eprasa.pl c483ff316d

Na skrzyżowaniu ul. Peowiaków z Przemysłową

Będą światła, czy rondo?

ZAMOŚĆ

Mieszkańcy Zamościa i przyjezdni jeżdżą tą trasą do siedziby starostwa, galerii handlowej oraz innych instytucji i sklepów. Do tego, że przy cmentarzu na ul. Peowiaków nie działa sygnalizacja świetlna jedni się już przyzwyczaili, ale inni narzekają. Sprawdzamy, jakie są powody.

Ulica Peowiaków jest ujęta w planie przebudowy i nie można wykluczyć, że powstanie tam rondo.

Najgorzej jest w godzinach szczytu skręcić w lewo z Przemysłowej w Peowiaków albo z Peowiaków w Przemysłową – mówi kierowca z Zamościa. – Zdarza się, że mający pierwszeństwo kierowcy przepuszczają czekające na swoją kolej samochody, ale nie brakuje sytuacji, że ktoś wymusza pierwszeństwo i robi się nerwowo.

Dodaje, że dużo kierowców jeździ tą trasą do starostwa, Galerii Handlowej Twierdza czy innych instytucji oraz sklepów.

Nie ma świateł

Światła przy cmentarzu przestały działać wraz z rozpoczęciem przebudowy ulic w centrum miasta. To było kilka lat temu. Najpierw była to ul. Łukasińskiego i Piłsudskiego, później Partyzantów. Wyznaczono objazdy, dlatego na ul. Peowiaków ruch znacznie się zagęścił. – Aby nie wydłużać czasu przejazdu autobusom MZK, zdecydowaliśmy się wówczas na wyłączenie świateł – wspomina **Marcin Nowak**, dyrektor Zarządu Dróg Grodzkich w Zamościu.

Nie tylko autobusom podmiejskim, jak wspomina dyrektor, zaczęło się płynniej jeździć. Gdy zakończyła się przebudowa ulic, sygnalizacja została włączona, ale nie na długo. – Bo robiła więcej szkody, niż pożytku – wyjaśnia Marcin Nowak. – Tworzyły się ogromne korki, praktycznie od ronda do ronda (chodzi o nowe rondo przy skrzyżowaniu Peowiaków z Sadową i Piłsudskiego oraz rondo u zbiegu Peowiaków i Wyszyńskiego – przyp. red.). – Kierowcy wjeżdżali na czerwonym świetle albo zatrzymywali się na pasach, utrudniając przejście pieszym. Po około tygodniu zdecydowaliśmy się powrócić do wcześniejszego rozwiązania.

Światła zostały wyłączone, a dokładniej pozostał pulsujący sygnał żółty.

Nie jest źle

Według **Marcina Jabłońskiego**, byłego przewodniczącego Zarządu Osiedla Planty, to głównie piesi narzekają na brak sygnalizacji świetlnej. – Bo zmotoryzowani przekonali się, że korków jest mniej, natomiast piesi boją się przechodzić na drugą stronę ulicy, zwłaszcza po zmroku – mówi Marcin Jabłoński. – Na naszym osiedlu mamy sporo seniorów, są tu też szkoła oraz dwa przedszkola. Dlatego mieszkańcy woleliby, żeby sygnalizacja działała.

Ale – jak się okazuje – brak świateł nie wpłynął na obniżenie bezpieczeństwa. – W zeszłym roku na tym skrzyżowaniu nie było żadnego wypadku – mówi dyrektor ZDG w Zamościu. – Z naszych informacji wynika, że policja, którą poprosiliśmy o przedstawienie opinii, odnotowała tam sześć kolizji, z czego pięć to było najechanie na tył samochodu, który zatrzymał się przed przejściem dla pieszych, a do jednej doszło na skutek nieustąpienia pierwszeństwa przy skręcie w lewo.

Mundurowi stwierdzili, że wyłączone światła nie wpłynęły na obniżenie bezpieczeństwa na tym skrzyżowaniu. – Źle to nie wygląda – przyznaje **Katarzyna Szewczuk** z Komendy Miejskiej Policji w Zamościu. – Od 2020 r. doszło w tamtym rejonie do 5 kolizji na skutek nieustąpienia pierwszeństwa przejazdu oraz 10 kolizji, których przyczyną było niezachowanie bezpiecznej odległości pomiędzy pojazdami. Z naszych obserwacji wynika, że sporo zmotoryzowanych zaczęło się kierować w inne rejony miasta, dlatego zmniejszyło się natężenie ruchu na omawianym terenie.

Może rondo?

Z naszych obserwacji wynika, że wielu kierowców, zamiast z Przemysłowej, coraz częściej korzysta z ul. 11 Listopada, która łączy ul. Namysłowskiego z Prostą. – W ciągu doby łącznikiem przejeżdża około 12 tys. pojazdów – wskazuje dyrektor Nowak. – Możemy mówić, że natężenie ruchu kołowego w mieście trochę się rozłożyło.

A co ze światłami? – Ulica Peowiaków jest ujęta w planie przebudowy i nie można wykluczyć, jeśli będą ku temu techniczne możliwości, budowy na skrzyżowaniu z ul. Przemysłową ronda – mówi dyrektor Nowak. – Na pewno będziemy promować rozwiązania bezpieczne i niepowodujące korków.

Leszek Wójtowicz

Alarm: wyciekł amoniak

Ćwiczenia miały sprawdzić m.in. poziom wyszkolenia.

TARNOGRÓD

20 października w zakładzie Bioconcept – Gardenia w Tarnogrodzie przeprowadzone były ćwiczenia manewrowe służb. Potencjalnym zagrożeniem był wyciek substancji chemicznej.

Organizatorzy przygotowali kilka scenariuszy pozwalających sprawdzić działalność i współpracę służb. Ćwiczący musieli zmierzyć się z pozorowanym wyciekiem amoniaku z uszkodzonego zaworu w instalacji chłodniczej. Czekał na nich również pożar instalacji fotowoltaicznej zlokalizowanej na hali sortowania pestek dyni.

Ćwiczono procedury jednostek w przypadku ewentualnego zagrożenia chemicznego. Zapoznano uczestników ćwiczeń z zakładem i zagrożeniami związanymi z amoniakiem, sprawdzono gotowość jednostek OSP z KSRG powiatu biłgorajskiego w zakresie możliwości prowadzenia działań ratownictwa chemiczno-ekologicznego. Nie bez znaczenia było również sprawdzenie współdziałania strażaków z innymi służbami i instytucjami oraz sprawdzenie funkcjonowanie systemów alarmowania i łączności.

Każda ze służb miała do wykonania określone, konkretne działania. Ćwiczenia pozwoliły obok sprawdzenia gotowości, wyszkolenia i współpracy służb, przetestować także stan sprzętu i umiejętność jego wykorzystania.

W szkoleniu udział brali: strażacy z Komendy Powiatowej PSP w Biłgoraju, jednostki OSP włączone do Krajowego Systemu Ratowniczo-Gaśniczego, Policja, Pogotowie Ratunkowe, Pogotowie Gazowe, Pogotowie Energetyczne, Wojewódzki Inspektorat Ochrony Środowiska oddział w Zamościu, Tarnogrodzki Zakład Komunalny i przedstawiciele Powiatowego Zespołu Zarządzania Kryzysowego.

ez

Od powinności nie ma wolnego

SZOPINEK

Emerytowany stróż prawa zatrzymał pijanego kierowcę. Okazało się, że kierujący samochodem 39-letni mieszkaniec Zamościa ma ponad 3 promile alkoholu w organizmie!

Kierowca nissana zatrzymany w Szopinku był kompletnie pijany.

O ujęciu nietrzeźwego kierującego dyżurny został powiadomiony 16 października przed godziną 14. We wskazany w zgłoszeniu rejon skierował policjantów, którzy na jednej z dróg w miejscowości Szopinek zastali siedzącego w nissanie mężczyznę i stojącego obok zgłaszającego.

– Jak się okazało, zgłaszającym był 59-letni emerytowany policjant, związany w przeszłości z zamojską komendą. Zrelacjonował on funkcjonariuszom przebieg zdarzenia. Przekazał, że biegając po okolicy, zwrócił uwagę na nissana, który mimo że poruszał się wolno, nie trzymał prostego toru jazdy. Podejrzewając, że siedzący za jego kierownicą mężczyzna może być nietrzeźwy, postanowił zatrzymać pojazd. Następnie wyjął kluczyki ze stacyjki, aby uniemożliwić mu dalszą jazdę. W tym momencie wyczuł wyraźną woń alkoholu z ust kierującego, co utwierdziło go w przekonaniu, że jego przypuszczenia były słuszne. Emerytowany stróż prawa, nie mając przy sobie telefonu, poprosił przejeżdżającą obok kobietę o nawiązanie połączenia z numerem alarmowym, a sam pilnował kierowcy do czasu przyjazdu policjantów – relacjonuje aspirant sztabowy **Katarzyna Szewczuk**, rzecznik prasowy Komendy Miejskiej Policji w Zamościu.

Funkcjonariusze ustalili, że za kierownicą nissana siedział 39-letni mieszkaniec Zamościa. Badanie stanu trzeźwości potwierdziło, że znajdował się pod znacznym działaniem alkoholu. W organizmie miał ponad 3 promile. Nieodpowiedzialny kierowca stracił już uprawnienia. Wkrótce usłyszy również zarzut kierowania pojazdem mechanicznym w stanie nietrzeźwości.

wd

Pirat drogowy z Ukrainy

GM. TOMASZÓW LUB.

Wysokim mandatem karnym zakończył brawurową jazdę 31-letni kierujący audi. Obywatel Ukrainy w Jezierni jechał z prędkością 184 km/h.

Ukrainiec jechał z zawrotną prędkością!

Policjanci pełniący służbę z wykorzystaniem radiowozu wyposażonego w videorejestrator, zwracają szczególną uwagę na kierujących popełniających wykroczenia, przyczyniające się do powstawania poważnych w skutkach wypadków drogowych. Jednym z takich wykroczeń jest jazda z nadmierną prędkością – przypomina młodszy aspirant **Małgorzata Pawłowska**, oficer prasowy KPP Tomaszów Lubelski.

O dotkliwych finansowo konsekwencjach naruszenia przepisów przekonał się 19 października 31-letni obywatel Ukrainy kierujący audi.

– Mężczyzna w Jezierni jechał z prędkością 184 km/h na odcinku, gdzie obowiązuje ograniczenie do 80 km/h. Kierujący otrzymał 2500 zł mandatu i 15 pkt karnych – informuje policjantka.

Podkreśla, że ta brawurowa jazda skończyła się „tylko" mandatem. Ale mogło też dojść do wypadku drogowego.

– Osoby, które nie przestrzegają przepisów i obowiązujących limitów prędkości, narażają siebie i innych uczestników ruchu drogowego na niebezpieczeństwo utraty zdrowia, a nawet życia – upomina Pawłowska.

wd

eprasa.pl c483ff316d

Molestował klientkę sklepu

POWIAT HRUBIESZOWSKI

Chełmscy policjanci zatrzymali 35-latka z powiatu hrubieszowskiego. Jest on podejrzany o dopuszczenie się tzw. innej czynności seksualnej na klientce jednego z chełmskich sklepów. Wobec zatrzymanego tamtejsi śledczy zastosowali wolnościowe środki zapobiegawcze. Grozi mu do 8 lat więzienia.

Zatrzymany 35-latek z powiatu hrubieszowskiego jest podejrzany o dopuszczenie się innej czynności seksualnej w jednym z chełmskich sklepów.

35-latka z powiatu hrubieszowskiego zatrzymano 13 października. Jest on podejrzany o dopuszczenie się innej czynności seksualnej (inną czynnością seksualną jest przykładowo: kontakt cielesny o charakterze seksualnym, który nie jest obcowaniem płciowym – np. dotykanie ciała w celach seksualnych).

– Do zdarzenia doszło w połowie sierpnia br. w sklepie przy ulicy Lubelskiej w Chełmie. Nieustalony wówczas sprawca doprowadził przebywającą tam klientkę do innej czynności seksualnej – poinformowała nas komisarz **Ewa Czyż** z chełmskiej Policji. – W tej sprawie Prokuratura Rejonowa w Chełmie wszczęła śledztwo. Policjanci zabezpieczyli nagranie z monitoringu z wizerunkiem sprawcy, który został opublikowany na stronie internetowej chełmskiej komendy. Już następnego dnia otrzymaliśmy zgłoszenia, które pozwoliły na ustalenie jego personaliów. To 35-latek z powiatu hrubieszowskiego. Mężczyzna został zatrzymany w piątek, 13 października po południu, a następnego dnia doprowadzony do prokuratury, gdzie usłyszał zarzuty – dodaje komisarz Ewa Czyż.

– 14 października przesłuchano zatrzymanego mężczyznę. Podejrzanemu przedstawiono zarzuty. Wobec zatrzymanego zastosowano wolnościowy środek zapobiegawczy w postaci dozoru Policji, połączonego z zakazem kontaktowania się i zbliżania do pokrzywdzonej oraz z zakazem opuszczania kraju. W zasadzie to wszystko co obecnie mogę powiedzieć w tej sprawie – usłyszeliśmy od prokuratora rejonowego w Chełmie **Lecha Wieczerzy**.

Za tego rodzaju przestępstwo Kodeks karny przewiduje nawet do 8 lat za więziennymi kratami.

par

Pijany pędził ciężarówką

GMINA HRUBIESZÓW

Ciężarowe volvo pędziło w terenie zabudowanym z prędkością prawie 90 km/h, kierowca jechał bez zapiętych pasów bezpieczeństwa, ciężarówka nie miała sprawnych świateł, a kierujący nią 47-latek z województwa mazowieckiego był pijany. Zatrzymali go policjanci hrubieszowskiej drogówki.

18 października w Jankach pod Hrubieszowem policjanci z tamtejszej drogówki zatrzymali 47-latka, który kierował samochodem ciężarowym z naczepą. Ciężarówka marki Volvo została zatrzymana, ponieważ jej kierowca gnał ciężarówką z nadmierną prędkością. Videorejestrator w policyjnym radiowozie zarejestrował, że kierowca przekroczył dozwoloną prędkość w obszarze zabudowanym o 39 kilometrów na godzinę. Policjanci stwierdzili także, że podczas jazdy kierujący autem ciężarowym volvo nie miał zapiętych pasów bezpieczeństwa, a ciężarówka jechała bez sprawnego oświetlenia.

– Mało tego, kierowcę volvo przebadano alkomatem. Miał ponad 2 promile alkoholu w wydychanym powietrzu – poinformowała nas asp. szt. **Edyta Krystkowiak**, oficer prasowy Komendy Powiatowej Policji w Hrubieszowie.

Wkrótce 47-latek z województwa mazowieckiego odpowie przed sądem za popełnione przestępstwo (kierowanie samochodem po pijanemu) oraz za wykroczenia, których dopuścił się podczas tej jazdy (przekroczenie prędkości, jazda bez zapiętych pasów bezpieczeństwa, samochodem z niesprawnymi światłami). Grozi mu do 2 lat pozbawienia wolności, wysoka grzywna i zakaz prowadzenia pojazdów mechanicznych.

par

Fałszywy urzędnik

Zamościanka nabrała się na dofinansowanie do emerytury.

ZAMOŚĆ

Podawał się za urzędnika gminnego. Zapewniał, że pomoże pozyskać dofinansowanie do emerytury. 81-latka z Zamościa uwierzyła mu i zaprosiła do domu. Dopiero po wizycie „urzędnika", zorientowała się, że została przez niego okradziona.

Opisywane zdarzenie miało miejsce 17 października w Zamościu.

Przebywająca w swoim ogródku 81-latka została zaczepiona przez mężczyznę, który przedstawił się jako pracownik urzędu gminy. Nieznajomy poinformował kobietę, że ma możliwość otrzymania unijnego dofinansowania do swojej emerytury. Nieświadoma zagrożenia seniorka zaprosiła go do swojego mieszkania, aby przedstawił jej szczegółowe informacje.

– Fałszywy urzędnik wyjaśniał kobiecie, że warunkiem otrzymania dodatkowych pieniędzy jest posiadanie w chwili wypełniania formularza – gotówki w kwocie 5 tysięcy złotych. 81-latka wzięła portfel, z którego wyciągnęła część trzymanych w nim pieniędzy, po czym „na oczach" mężczyzny zaczęła je przeliczać. Nie była to kwota, która według niego mogła zagwarantować dofinansowanie, jednak poprosił seniorkę, aby na potrzeby sporządzenia stosownego protokołu okazała mu swój dowód osobisty. 81-latka okazała dokument, przy czym obawiała się złożyć swojego podpisu na wypełnionym formularzu i odmówiła jego podpisania. Na tym rozmowa z nieznajomym zakończyła się, a mężczyzna opuścił mieszkanie 81-latki – informuje aspirant sztabowy **Katarzyna Szewczuk**, rzecznik prasowy Komendy Miejskiej Policji w Zamościu.

Niestety po wyjściu mężczyzny seniorka zorientowała się, że razem z nim „zniknął" jej portfel z pieniędzmi. Kobieta straciła ponad 3 tysiące złotych.

– Apelujemy o rozwagę i ostrożność w kontaktach z nieznajomymi. Pamiętajmy, aby nie wpuszczać do domu osób, których tożsamości czy faktu ich zatrudnienia w danym urzędzie lub instytucji nie jesteśmy w stanie zweryfikować. Przestrzegajmy również rodziców, dziadków i osoby starsze ze swojego otoczenia przed podobnymi sytuacjami i informujmy ich o metodach działania oszustów – prosi policjantka.

wd

REKLAMA

REKLAMA

REKLAMA

REKLAMA

eprasa.pl c483ff316d

fleszem ZAMOŚĆ

■ **ZAPROSZENIE NA WYSTAWĘ.** „Minimalizm w architekturze" – to tytuł wystawy Zamojskiej Grupy Fotograficznej Grupy Twórczej, którą 19 października otwarto w w Hotelu Zamojskim. Znalazły się na niej prace takich autorów jak **Tadeusz Adamczuk**, **Aleksandra Baranowicz**, **Bogdan Cabaj**, **Mirosław Chmiel**, **Beata Gałan-Smól**, **Elżbieta Gnyp**, **Waldemar Kasprowicz**, **Krystyna Kot**, **Małgorzata Łastówka**, **Sylwester Murawa**, **Stanisław Orłowski**, **Alina Ostasz**, **Bogusław Pupiec**, **Bogdan Rębisz**, **Katarzyna Sachajko** i **Artur Wąsik**. Ekspozycję można oglądać do końca listopada.

■ **BELFROWIE NA MEDAL.** Dwoje zamojskich nauczycieli znalazło się w gronie laureatów ogólnopolskiego konkursu „Kierunek – Innowacja 2023", które rozstrzygnęło Ministerstwo Edukacji i Nauki. **Aleksandra Baranowicz**, która jest dyrektorem i nauczycielem Przedszkola Miejskiego nr 7 z Oddziałami Integracyjnymi, została nagrodzona za utworzenie ekologiczno-sensorycznego placu zabaw, a **Radosław Oktaba**, który na co dzień uczy młodzież w ZSP nr 3 („Elektryku"), za wprowadzanie z innymi nauczycielami gier komputerowych w proces kształcenia w ramach innowacji „Lektury XXI wieku".

■ **MARATON GROZY.** CKF „Stylowy" zaprasza 28 października na maraton grozy. W programie znajda się dwa filmy: „Slotherhouse: Leniwa śmierć" oraz „Obserwowany". Pierwszy to klasyczne kino grozy, połączone z absurdalnym humorem, drugi to horror oparty na faktach. Start o godz. 19. Bilety w cenie 36 zł są do nabycia w kasie kina lub online.

■ **NAGRODA DLA DYREKTORKI.** Dyrektor Biblioteki Pedagogicznej w Zamościu **Dorota Mach** znalazła się w gronie kilkunastu nauczycieli nagrodzonych przez marszałka województwa lubelskiego za osiągnięcia dydaktyczno-wychowawcze. Dorota Mach jest nauczycielem dyplomowanym z 27-letnim stażem. Dzięki jej zaangażowaniu placówka uczestniczy w ogólnopolskich programach i wspiera organizację licznych przedsięwzięć.

■ **DZIEJE SIĘ W BWA.** „Multimedia dla ilustracji. Program Edukacyjny" to projekt BWA – Galerii Zamojskiej, który zainicjowany został we współpracy z Instytutem Sztuki Mediów im. prof. Ryszarda Winiarskiego ASP w Warszawie. W dniach 24-25 października w BWA-Galerii Zamojskiej odbędą się warsztaty dla studentów, natomiast w dniach 24-30 listopada – Festiwal Polskiej Ilustracji. Dofinansowany ze środków Ministra Kultury i Dziedzictwa Narodowego projekt obejmuje działania mające na celu poszerzenie wiedzy i umiejętności początkujących ilustratorów.

■ **JESIEŃ TEATRALNA.** Zamojski Dom Kultury wraz ze Sceną Reduta Teatru im. Juliusza Osterwy w Lublinie zaprasza na jesienną teatralną ucztę w ZDK. W listopadzie zaplanowano cztery spektakle. To „Mój boski rozwód" (8 listopada, godz. 18) i „Diabelski młyn" (9 listopada, godz. 18) oraz „Śluby panieńskie" (25 listopada, godz. 18) i „Jeanne". W tym ostatnim gościnnie wystąpi wybitna aktorka **Jadwiga Jankowska-Cieślak**. Bilety w cenie 35 zł są do nabycia w sekretariacie ZDK lub online. **lew**

To jeden z najbardziej okazałych budynków na zamojskiej starówce

Dom Centralny do remontu

ZAMOŚĆ

W ramach inwestycji zaplanowano remont dachu, kominów, balkonów i elewacji. Prace ruszą w przyszłym roku. Miasto Zamość otrzymało dotację w wysokości 3 mln 430 tys. zł na remont Domu Centralnego przy ul. Żeromskiego 3.

Trzypiętrowy Dom Centralny oddano do użytku w 1911 r.

Trzypiętrowy Dom Centralny oddano do użytku w 1911 r. Pod względem technicznym był to najnowocześniejszy obiekt nie tylko w Zamościu, ale i w całym regionie. Miał własny agregat elektryczny i centralne ogrzewanie. Zachwyt budziła m.in. jego secesyjna elewacja. Wśród lokatorów kilkunastu mieszkań był w dwudziestoleciu międzywojennym **Bolesław Leśmian** oraz inne znane osoby w mieście. W budynku mieściło się też wiele ważnych instytucji, na parterze znajdowały się sklepy oraz restauracja „Centralna".

Czas na remont

Pod koniec lat 90. przeprowadzono renowację elewacji budynku, a kilka lat później ogólny remont. Teraz przyszła pora na poważniejsze prace. Wsparcie w wysokości prawie 3,5 mln zł zostało przyznane w ramach drugiej edycji Rządowego Programu Odbudowy Zabytków. Jak informuje **Stanisław Flis**, dyrektor Wydziału Inwestycji Miejskich i Zamówień Publicznych Urzędu Miasta Zamość, zaplanowano remont dachu, kominów oraz elewacji i balkonów.

– Przetarg zostanie ogłoszony w tym roku i mamy nadzieję, że do stycznia zostanie rozstrzygnięty – powiedział nam dyrektor Flis. – W związku z tym, że obiekt znajduje się w ścisłej ochronie konserwatorskiej, prace mogą nieco się wydłużyć, ale przewidujemy, że zakończą się nie później, niż na wiosnę 2025 r.

Potrzeb jest więcej

W kamienicy znajduje się 29 lokali mieszkalnych i 6 użytkowych. Wszyscy z niecierpliwością czekają na zaplanowane prace, ale przy okazji zwracają uwagę na inne problemy. – Podczas ostatniego remontu wymieniono okna, ale drzwi wejściowe zostały nietknięte, dlatego warto byłoby je wymienić – mówi pan Wiesław.

Inni wskazują na prowadzącą na podwórze bramę wejściową, którą powinno się albo zdemontować, albo wyposażyć w domofon. – W tej chwili na podwórze wchodzi kto chce i robi co chce – mówią.

Warto byłoby wyremontować klatki schodowe, a najemcy narzekają na panoszącą się na ścianach wilgoć.

Jak się nam udało dowiedzieć, dotacja przyznana jest na wykonanie konkretnego zakresu prac (należy wydać i rozliczyć w ustalonym terminie) i na kolejne poważniejsze remonty trzeba będzie poczekać.

Budynek jest w zarządzie Zakładu Gospodarki Lokalowej w Zamościu. Jak informuje prezes ZGL **Magdalena Dołgan**, roczne koszty jego utrzymania (w tym m.in. media, remonty, konserwacja, utrzymanie czystości, ubezpieczenie itp.) to około 370 tys. zł.

lew

Kasa na zabytki

Rządowy Program Odbudowy Zabytków kierowany jest do gmin, powiatów oraz województw. Polega na bezzwrotnym wparciu inwestycji dot. renowacji i odbudowy zabytków. Dofinansowanie może pokryć do 98 proc. kosztów inwestycji, udział własny samorządu to minimum 2 proc.

– Klatka schodowa między drugim piętrem a poddaszem aż prosi się o remont – wskazuje pan Wiesław.

Przed sezonem grzewczym

POW. ZAMOJSKI

Najniebezpieczniejszy jest czad. Przed rozpoczynającym się sezonem grzewczym strażacy apelują o właściwe przygotowanie instalacji grzewczych, kominowych, wentylacyjnych i wyposażenie domów w czujniki tlenku węgla albo autonomiczne czujki pożarowe.

Zróbmy wszystko, żeby sezon grzewczy był bezpieczny.

W tym roku na terenie powiatu zamojskiego strażacy podejmowali 22 interwencje związane z tlenkiem węgla. Mieszkaniec ul. Oboźnej w Zamościu mężczyzna stracił przytomność w łazience. Podobna historia wydarzyła się w Łabuńkach Pierwszych (gm. Łabunie). Ale przy ul. Orzeszkowej w Zamościu to czujnik tlenku węgla zaalarmował rodzinę o zagrożeniu. Poszkodowani z zawrotami głowy zostali przewiezieni do szpitala.

To nie koniec, bo w omawianym okresie straż pożarna odnotowała 64 pożary sadzy zalegającej w przewodach kominowych. W ich wyniku w 9 przypadkach doszło do popękania przewodów kominowych, natomiast w Łabuńkach Pierwszych z popękanego komina ogień rozprzestrzenił się na strych budynku, powodując straty na ok. 20 tys. zł.

– Przyczyną pożarów sadzy jest brak czyszczenia przewodów kominowych, z kolei przyczyną emisji tlenku węgla jest niewłaściwy stan techniczny lub wadliwa praca urządzeń ogrzewczych oraz brak sprawnej wentylacji – informuje mł. bryg. **Marcin Żulewski**, oficer prasowy Komendy Miejskiej PSP w Zamościu.

Strażacy apelują o wykonywanie okresowych przeglądów instalacji elektrycznej, wentylacyjno-dymowej i gazowej, regularne usuwanie sadzy, zapewnienie właściwej cyrkulacji powietrza, a przede wszystkim o wyposażenie domów lub mieszkań w czujniki tlenku węgla albo autonomiczne czujki pożarowe.

lew

Ruszają remonty ulic

ZAMOŚĆ

Rozpoczynają się prace związane z remontem ul. Sowińskiego i Sienkiewicza w Zamościu. Niebawem drogowcy powinni też pojawić się przy ul. Promiennej.

Ul. Sienkiewicza będzie remontowana na całej długości, z pominięciem mini ronda.

Pierwsza inwestycja obejmie całą ulicę od skrzyżowana z ul. Wojska Polskiego do skrzyżowania ze Szwedzką. – W lutym składaliśmy wniosek o dotację ze środków Rządowego Funduszu Rozwoju Dróg na remont ulicy Sowińskiego, ale ta inwestycja znalazła się na liście rezerwowej – wspomina **Marcin Nowak**, dyrektor Zarządu Dróg Grodzkich w Zamościu. – Później jednak niektóre samorządy się wycofały i wojewoda zaproponował wsparcie dla tego zadania. Skorzystaliśmy i mamy dofinansowanie na poziomie 60 procent.

Koszt całości zadania to ok. 930 tys. zł.

Jeśli chodzi o ul. Sienkiewicza, to prace będą prowadzone od skrzyżowania z ul. Partyzantów aż do skrzyżowania z Altanową (z pominięciem mini ronda u zbiegu ul. Sienkiewicza, Żdanowskiej i Krysińskiego, które oddano do użytku 3 lata temu). Na to zadanie miasto otrzymało z Rządowego Funduszu Rozwoju Dróg dotację na poziomie 80 proc. Koszt tego zadania to ok. 1,3 mln zł.

W przypadku ul. Promiennej dofinansowanie z tego samego źródła ma również wynieść 80 proc., z tym że tam pierwszego przetargu nie udało się rozstrzygnąć. – Liczymy, że wykonawcę uda się nam wyłonić w drugim przetargu – mówi dyrektor Nowak.

Na wszystkich wymienionych ulicach pojawi się nowa nawierzchnia asfaltowa, a także nowe chodniki. Kierowcy muszą się liczyć z utrudnieniami.

lew

eprasa.pl c483ff316d

Najwięcej głosów na naszym terenie zgarnął startujący z trzeciego miejsca na liście PiS zamojski poseł Kukiz'15

Sachajko w Sejmie po raz trzeci

ZAMOŚĆ/POW. ZAMOJSKI

Zarówno w Zamościu, jak i w powiecie zamojskim najwięcej głosów zebrał startujący z listy Prawa i Sprawiedliwości dotychczasowy poseł Kukiz'15 Jarosław Sachajko. W rodzinnym mieście zagłosowało na niego ponad 5,5 tys. wyborców, w powiecie zamojskim zdobył kolejnych ponad 9,5 tys. głosów.

W Zamościu do urn poszły 31 854 osoby. Frekwencja wyniosła 70,11 proc.

W Zamościu do urn poszły 15 października 31 854 osoby. Frekwencja wyniosła 70,11 proc. Wygrało PiS, uzyskując ponad 42 proc. poparcia (na tę partię postawiło 13,4 tys. zamościan), drugie miejsce przypadło Koalicji Obywatelskiej, na którą oddano 7,9 tys. głosów (24,84 proc.), a na najniższym stopniu podium zameldowała się Trzecia Droga, która poparło 4,6 tys. zamościan (14,54 proc.). Nowa Lewica zdobyła w Zamościu 7,38 proc. poparcia, a Konfederacja – 6,82 proc. komitetów, którym nie udało się przekroczyć progu wyborczego, najwyżej nie znaleźli się – jak w skali całego kraju – Bezpartyjni Samorządowcy, tylko Polska Jest Jedna.

Zmiana lidera

W Hetmańskim Grodzie największe poparcie uzyskał startujący z trzeciego miejsca na liście PiS zamojski poseł **Jarosław Sachajko** (Kukiz'15), który popularność zdobył m.in. dzięki udziałowi w popularnym programie „Sprawa dla reportera" **Elżbiety Jaworowicz**. Zagłosowało na niego aż 5 550 wyborców.

Drugi wynik uzyskał zamojski startujący z drugiego miejsca na liście Trzeciej Drogi zamojski radny **Sławomir Ćwik** (Polska 2050), na którego oddano 2 739 głosów. Dopiero trzecie miejsce zajął minister spraw wewnętrznych i administracji oraz lider listy PiS **Mariusz Kamiński**, na którego oddano 2 572 głosy (w okręgu nr 7 Mariusz Kamiński zdobył najwięcej, bo 44 195 głosów, ale przypomnijmy, że 4 lata temu na **Jacka Sasina** zagłosowało aż 91 241 wyborców, co było absolutnym rekordem na Lubelszczyźnie.). Czwarty wynik osiągnął w Zamościu poseł **Krzysztof Grabczuk** z Chełma (Koalicja Obywatelska), na którego postawiło 2 193 wyborców.

Poseł **Sławomir Zawiślak** zdobył 1 616 głosów. Dokładnie 1 006 głosów oddano na lidera Konfederacji w okręgu chełmskim **Witolda Tumanowicza**.

Wszyscy wymienieni zasiądą w ławach poselskich. Z kandydatów, którym nie udało się zdobyć mandatu, na uwagę zasługuje bardzo dobry wynik **Agnieszki Jaczyńskiej** (KO), nauczycielki Zespołu Szkół Społecznych im. Unii Europejskiej w Zamościu, na którą zagłosowało prawie 1,9 tys. mieszkańców miasta, a także startującej z tej samej listy zamojskiej radnej **Agnieszki Klimczuk** (Inicjatywa Polska) z poparciem 1 240 osób. Były komendant zamojskiej policji **Gerard Waszkiewicz** (Nowa Lewica) zdobył 282 głosy, a startujący z ostatniego miejsca na tej samej liście zamojski radny **Janusz Kupczyk** – 239.

Spokojne wybory

W powiecie zamojskim zagłosowało 53 575 wyborców. Frekwencja wyniosła 67.16 proc., przy czym najwyższa była w gminie Krasnobród (72,50 proc.), a najniższa w gminie Miączyn (60,58 proc.). W powiecie zamojskim zdecydowanie wygrał PiS, na który oddano 56,91 proc. wszystkich ważnych głosów. Druga była KO (12,52 proc.), a dalej Trzecia Droga (11,88 proc.), Konfederacja (8,09 proc.), Nowa Lewica (4,34 proc.) i Polska Jest Jedna (2,96 proc.).

Tutaj również zdecydowanym zwycięzcą okazał się Jarosław Sachajko (9 511 głosów), ale drugie miejsce zajął Sławomir Zawiślak (5 427), a trzeci był Michał Kamiński (3 834). Dobry wynik zanotował dyrektor lubelskiego oddziału ARiMR **Krzysztof Gałaszkiewicz** (PiS), który na co dzień prowadzi gospodarstwo rolne w Horyszowie – Starej Kolonii (gm. Sitno). Zagłosowało na niego 2 168 wyborców w powiecie zamojskim, ale w ostatecznym rozrachunku Gałaszkiewicz mandatu nie zdobył. Z pozostałych komitetów największym poparciem cieszyli się: Krzysztof Grabczuk z KO (2 153), Sławomir Ćwik z Trzeciej Drogi (2 171), Witold Tumanowicz z Konfederacji (1 801), **Sylwia Buźniak** z Nowej Lewicy (980) oraz krasnobrodzki przedsiębiorca **Piotr Czekirda** z PJJ (873).

Zarówno w Zamościu, jak i w powiecie zamojskim wybory do Senatu wygrał **Jerzy Chróścikowski** (PiS). W Zamościu zagłosowało na niego prawie 12 tys. osób (drugi był **Marek Lipiec** z KO z poparciem 10,9 tys. wyborców), a w powiecie zamojskim otrzymał 25,7 tys. głosów.

– Wybory przebiegały spokojnie – przekazała nam **Katarzyna Szewczuk** z Komendy Miejskiej Policji w Zamościu.

Ale nie obyło się bez incydentów. W jednym z lokali wyborczych na terenie gminy Zamość wyborca podarł na oczach komisji pobraną kartę do głosowania, dlatego odpowie za to przed sądem (za naruszenia przy przebiegu wyborów grozi do 3 lat pozbawiania wolności). W drugim przypadku policjanci uspokoili wyborcę, który chciał zagłosować, ale nie miał przy sobie żadnego dokumentu tożsamości.

Przypomnijmy, że w okręgu nr 7 do obsadzenia było 12 mandatów. Siedem z nich weźmie PiS (o jeden mniej niż 4 lata temu). Koalicja Obywatelska i Trzecia Droga zdobyły po dwa mandaty, a Konfederacja – jeden.

lew

Kolejna droga przebudowana

BARCHACZÓW

Coraz lepiej się jeździ na terenie powiatu zamojskiego. 11 października odbyło się w Barchaczowie (gm. Łabunie) symboliczne przecięcie wstęgi na nowo przebudowanej drodze powiatowej z Łabuniek do Zubowic.

W pierwszym etapie przebudowano drogę na odcinku prawie 8 km z Łabuniek Pierwszych do Wolicy Śniatyckiej.

To był pierwszy etap przebudowy drogi powiatowej znajdującej się na terenie dwóch gmin (Łabunie i Komarów-Osada), a prowadzącej z Łabuniek przez Barchaczów i Antoniówkę do Zubowic. Oprócz nowej nawierzchni na odcinku prawie 8 km (z Łabuniek Pierwszych do Wolicy Śniatyckiej) wykonana została infrastruktura towarzysząca (pobocza, zjazdy, perony przy przystankach komunikacji zbiorowej), a także odnowiono oznakowanie poziome i pionowe, które zwiększą bezpieczeństwo i komfort wszystkich uczestników ruchu drogowego.

Wykonawcą przebudowy było Przedsiębiorstwo Robót Drogowych w Zamościu. Całkowita wartość zadania wyniosła 7,34 mln zł. Inwestycja została zrealizowana z udziałem środków finansowych Rządowego Funduszu Inwestycji Lokalnych oraz gminy Łabunie i powiatu zamojskiego.

Uczestnicy uroczystości, którzy 11 października w Barchaczowie symbolicznie przecięli wstęgę, podkreślali, że kluczem do sukcesu w tego rodzaju projektach jest dobra współpraca i zaangażowanie władz rządowych oraz samorządowych różnych szczebli.

W przyszłym roku prace mają być kontynuowane (na odcinku z Wolicy Śniatyckiej do Zubowic). Na drugi etap inwestycji powiat pozyskał na ten cel blisko 13 mln zł dofinansowania z „Polskiego Ładu". – Od początku kadencji na terenie powiatu wybudowaliśmy, przebudowaliśmy albo wyremontowaliśmy już 260 kilometrów dróg – podkreśla starosta zamojski **Stanisław Grześko**.

W listopadzie powinna się zakończyć przebudowa drogi powiatowej o długości 11,5 km z Łabuń do Lipska, łączącej trasę wojewódzką nr 849 z drogą krajową nr 17.

lew

O roli położnej

ZAMOŚĆ

„Położna przyjacielem kobiety na każdym etapie jej życia" – to tytuł uczelnianej konferencji, która 27 października odbędzie się w Zamościu.

Wydarzenie, które jest organizowane przez Instytut Pielęgniarstwa i Położnictwa Akademii Zamojskiej, ma na celu rozwijanie świadomości społeczeństwa na temat wszechstronności i znaczenia zawodu położnej. – Położna jest nie tylko osobą towarzyszącą kobietom podczas ciąży i porodu, ale również pełni wiele innych ważnych funkcji w różnych etapach życia każdej kobiety – wskazują organizatorzy.

To funkcje przewodnika w okresie dojrzałości, doradcy w planowaniu rodziny, a także osoby zapewniającej opiekę środowiskową i medyczną kobietom w różnych sytuacjach, takich jak opieka nad pacjentkami ginekologicznymi i onkologicznymi.

Położna angażuje się ponadto w promocję zdrowia i profilaktykę chorób, takich jak rak piersi i rak szyjki macicy.

Konferencja rozpocznie się o godzinie 11 w sali Consulatus zamojskiego Ratusza. Prelegenci opowiedzą m.in. o roli położnej w opiece nad kobietą ciężarną czy udziale położnej w prowadzeniu szkoły rodzenia.

lew, fot. Freepik.com

fleszem ZAMOŚĆ

Gmina Komarów-Osada

BIEG PAPIESKI. Katolickie Stowarzyszenie Młodzieży Diecezji Zamojsko-Lubaczowskiej wraz z Parafią Niepokalanego Poczęcia NMP w Dubie byli organizatorami 5. Biegu Papieskiego. Okazją był 45. rocznica wyboru Karola Wojtyły na papieża. Impreza odbyła się 14 października w Dubie. Każdy startujący zawodnik otrzymał medal, a najlepsi – nagrody. Biegowi towarzyszyła strefa rozrywki – konkursy sportowe i tematyczne związane ze św. Janem Pawłem II, dmuchańce itp.

Gmina Łabunie

OTWARCIE BOISK. Okazją był Dzień Edukacji Narodowej. 13 października wójt Gminy Łabunie **Mariusz Kukiełka** oficjalnie otworzył nowe boiska w Zespołach Szkolno-Przedszkolnych w Łabuniach i Łabuńkach Pierwszych. Nowe boiska powstały dzięki dofinansowaniu z Rządowego Funduszu Polski Ład: Program Inwestycji Strategicznych. Oba mają sztuczną murawę, bramki i ogrodzenie w formie piłko-chwytów. Koszt budowy boisk to ponad 1,6 mln zł.

Gmina Sitno

Z EKOLOGIĄ ZA PAN BRAT. W SP w Jarosławcu realizowano ekologiczny projekt pod nazwą: „Roztoczański Park Narodowy – spotkania z przyrodą". Podczas wycieczki do RPN uczniowie mieli okazję zmierzyć parametry powietrza, oszacować wiek drzewa, rozpoznać mchy i porosty oraz obserwować organizmy zamieszkujące spróchniałe pnie drzew. Kolejnym zadaniem było zaprojektowanie i wykonanie plakatu przedstawiającego florę RPN. Na zakończenie projektu uczniowie spotkali się na pikniku ekologicznym na świeżym powietrzu w otoczeniu naturalnej roślinności. Przedsięwzięcie realizowane było we współpracy z WFOŚiGW w Lublinie.

Gmina Zwierzyniec

LEŚNE DWUKOŁOWCE. 30 października w Ośrodku Edukacyjno-Muzealnym RPN w Zwierzyńcu zaplanowano uroczyste ogłoszenie wyników konkursu „Da Vinci". Przypomnijmy, że chodziło w nim o przedstawienie w formie projektów najciekawszych designów leśnego roweru, na konkurs można również zgłaszać prace fotograficzno-filmowe, ukazujące walory przyrodniczo-kulturowe tras rowerowych wybranego parku narodowego. Autorzy najciekawszych mogą otrzymają nagrody rzeczowe w postaci sprzętu sportowo-turystycznego, w tym m.in. namioty czy śpiwory oraz bony edukacyjne, umożliwiające bezpłatne zwiedzanie wystaw w Ośrodku Edukacyjno-Muzealnym RPN wraz z bezpłatnym zwiedzaniem wszystkich ścieżek poznawczych parku. Projekt dofinansowano ze ze środków WFOŚiGW w Lublinie, a patronem honorowym konkursu jest Lubelski Kurator Oświaty.

lew

eprasa.pl c483ff316d

fleszem HRUBIESZÓW

WOJSKOWA PRZYSIĘGA I DZIEŃ OTWARTYCH KOSZAR. 28 października w 2. Hrubieszowskim Pułku Rozpoznawczym odbędzie się przysięga wojskowa połączona z dniem otwartych koszar, które zostaną zorganizowane pod hasłem „Silna Biało-Czerwona". Około godz. 12 w kościele garnizonowym zostanie odprawiona msza święta, a 2 godz. później o godz. 14 na placu apelowym 2.HPR rozpoczną się uroczystości związane z przysięgą wojskową. Po defiladzie pododdziałów zaplanowano prezentację sprzętu wojskowego, pokazy walki wręcz i występ orkiestry wojskowej.

DWIE TAKIE CEREMONIE W ROKU. 16 października w kościele pw. Ducha Świętego w Hrubieszowie odprawiono mszę św. w intencji dzieci, które urodziły się martwe lub zostały utracone. Zaraz po zakończeniu mszy na cmentarzu parafialnym zorganizowano ceremonię pochówku. Uchwałą Rady Miejskiej Hrubieszowa są one organizowane w tym mieście 2 razy w roku: w marcu i październiku.

LEPIEJ MEDIOWAĆ ZAMIAST SIĘ KŁÓCIĆ. 17 października w Szkole Podstawowej nr 1 w Hrubieszowie podsumowano III Międzyszkolny Konkursu Plastyczny pt. „Mediacja sposobem na konflikt". Wzięli w nim udział uczniowie miejscowych szkół podstawowych i ponadpodstawowych, które wdrażają program mediacji rówieśniczych, a także szkół współpracujących ze Szkolnym Klubem Mediatora. Wśród uczniów szkół podstawowych trzy pierwsze miejsca zdobyli: pierwsze – **Lena Mizerska**; drugie – **Maja Osińska**, a trzecie – **Milena Szczerbik**. Wyróżnienia odebrali: **Bartosz Foltyn**, **Weronika Sala** i **Mikołaj Karpiuk**. Natomiast wśród uczniów szkół ponadpodstawowych laureatami zostali; pierwsze miejsce zajęła **Małgorzata Ferenc**; drugie – **Agata Czajkowska**, a trzecie – **Wiktoria Szkałuba**. Wyróżnienia przyznano **Marcie Oksętiuk**, **Martynie Osmańskiej** i **Oliwii Romanowicz**. Wyróżnienia specjalne dla mediatorów rówieśniczych odebrali: **Karolina Jasińska**, **Hanna Sidorczuk** i **Wiktoria Kuś**.

TRÓJKA NAJLEPSZA POD KOSZEM. 13 października w hali sportowej przy Szkole Podstawowej nr 2 rozegrano turniej koszykówki. Rywalizowały w nim chłopięce reprezentacje hrubieszowskich szkół podstawowych i średnich. Organizatorem rozgrywek była Młodzieżowa Rada Miejska. Zgłosiły się drużyny ze wszystkich szkół podstawowych w mieście i tylko z jednej szkoły średniej. Drużyna Zespołu Szkół nr 1, wygrała turniej walkowerem w kategorii szkół średnich. Reprezentacje szkół podstawowych po jednym meczu „każdy z każdym". Rywalizację wygrała drużyna SP nr 3, drugie miejsce zajęła reprezentacja SP nr 2, a trzecie – z SP nr 1. Zwycięskie drużyny nagrodzono pucharami, a pozostałe otrzymały statuetki ufundowane przez burmistrza. Wszystkich uczestników rozgrywek poczęstowano owocami i sokami owocowymi, które ufundował **Zdzisław Szczęk**, lokalny producent owoców. Natomiast wodę do picia ufundował **Arkadiusz Brzozowski**, właściciel firmy Europejskie Centrum Edukacyjne.

Mieszkańcy powiatu hrubieszowskiego postawili na „swoją" kandydatkę

Maryla Symczuk wygrała z Mariuszem Kamińskim

POWIAT HRUBIESZOWSKI

W powiecie hrubieszowskim wybory parlamentarne wygrało PiS. Wśród kandydatów do Sejmu największe poparcie zebrała kandydatka z tego ugrupowania – Maryla Symczuk, a do Senatu – Jerzy Chróścikowski również kandydat KW Prawa i Sprawiedliwości.

Paweł Wojciechowski, zastępca burmistrza Hrubieszowa zagłosował 15 października przed południem w lokalu wyborczym w siedzibie Hrubieszowskiej Spółdzielni Mieszkaniowej.

W powiecie hrubieszowskim wybory parlamentarne zdecydowanie wygrali kandydaci Komitetu Wyborczego Prawa i Sprawiedliwości. Zdobyli oni ponad trzykrotnie więcej głosów niż kandydaci KW Koalicja Obywatelska i czterokrotnie więcej niż kandydaci KW „Trzecia droga". Wybory do Senatu wygrał w tym powiecie senator **Jerzy Chróścikowski** z KW PiS. Zdobył on mandat do Izby Wyższej Parlamentu na kolejną kadencję. A w wyborach do Sejmu największe poparcie wśród wyborców tego powiatu zebrała dyrektor Cukrowni Werbkowice **Maryla Symczuk**. Ona jednak nie wywalczyła mandatu.

W powiecie hrubieszowskim frekwencja wyniosła 62.29 proc. Najwyższa była w samym Hrubieszowie (68.15 proc.) a najniższa: w gminie Dołhobyczów (56,04 proc.) i gminie Horodło (57,14 proc.). W pozostałych sześciu gminach tego powiatu frekwencja przekroczyła pułap 60 proc.

Symczuk kontra Kamiński

W wyborach do Sejmu największą liczbę głosów wyborców z powiatu hrubieszowskiego zgromadzili kandydaci Komitetu Wyborczego Prawa i Sprawiedliwości. Zagłosowało na nich 15 488 wyborców (53,58 proc.). Na kandydatów Komitetu Wyborczego Koalicji Obywatelskiej oddano 4 627 głosów (16,01. proc.), a KW „Trzecia droga" zdobył 3 601 głosów (12,46 proc.), natomiast kandydaci KW Konfederacja Wolność i Niepodległość uzyskali 2 205 głosów (7,63 proc.), zaś kandydaci KW „Nowa Lewica" zdobyli łącznie 1554 głosy (5,38 proc.).

Najwięcej głosów w powiecie hrubieszowskim oddano na dyrektora „Cukrowni Werbkowice". **Maryla Symczuk**, startująca z 15 miejsca na liście wyborczej kandydatów KW PiS, zdobyła 3 325 głosów. A „jedynka" na tej samej liście – **Mariusz Kamiński** zgromadził 2 989 głosów. Trzeci kandydat z tej samej listy – **Jarosław Sachajko** – zebrał 2 614 głosów, a siódmy kandydat **Marcin Romanowski** – 2 294 głosy. Natomiast **Sławomir Zawiślak** kandydujący z 11. miejsca na liście KW PiS w wyborach do Sejmu zdobył 1 204 głosy wyborców z powiatu hrubieszowskiego.

Wśród kandydatów KW Koalicja Obywatelska w wyborach do Sejmu największe poparcie w powiecie hrubieszowskim zebrał **Krzysztof Grabczuk** – 1 872 głosy. Na **Annę Wiśniewską**, nauczycielkę przedmiotów zawodowych z Kosmowa (gm. Hrubieszów) zagłosowało 1 218 wyborców z powiatu hrubieszowskiego. W wyborach do Sejmu startowała ona z 11. miejsca na liście wyborczej KW „Trzecia Droga". Pozostali kandydaci ze wszystkich list wyborczych nie przekroczyli w powiecie hrubieszowskim progu 1 tys. zgromadzonych głosów.

Walka o senatorski mandat

Z kolei w wyborach do Senatu w powiecie hrubieszowskim najwięcej głosów zdobył dotychczasowy senator **Jerzy Chróścikowski**. Kandydat PiS zgromadził w powiecie 13 086 głosów (45,20 proc.). Na **Marka Lipca** z KW Koalicja Obywatelska zagłosowało 4 721 wyborców powiatu hrubieszowskiego (16,31 proc.). Archeolog z Hrubieszowa **Marek Poznański** startował z KW „Nowa Demokracja – TAK" i zdobył w powiecie 4 235 głosów (14,63 proc). Natomiast na **Arkadiusza Bratkowskiego** z PSL, który w tych wyborach do Senatu wystartował z KWW Zamojszczyzny zagłosowało 3 414 uprawnionych do głosowania mieszkańców powiatu hrubieszowskiego (11,79 proc.).

W samym Hrubieszowie Jerzy Chróścikowski zdobył o kilkaset głosów więcej niż Marek Poznański. Na kandydata PiS oddało głosy 3 089 wyborców tego miasta (35,07 proc.), a na kandydata KW Nowa Demokracja – TAK zagłosowało w Hrubieszowie 2 104 wyborców (23,89 proc.). Podobne poparcie (2 032 głosy, 23,07 proc.) zdobył w Hrubieszowie kandydat KW Koalicja Obywatelska Marek Lipiec. Ci trzej w Hrubieszowie zdystansowali trzech pozostałych kandydatów w wyborach do Senatu. W wiejskich gminach powiatu hrubieszowskiego największy odsetek poparcia Jerzego Chróścikowskiego odnotowano w gminie Uchanie 1 169 głosów (55,4 proc.). W sześciu wiejskich gminach Jerzy Chróścikowski walczył o głosy z Arkadiuszem Bratkowskim. Wyjątkiem jest gmina Horodło, gdzie za kandydatem PiS (1 019 głosów – 47,35 proc.), na drugim miejscu znalazł się kandydat KO Marek Lipiec 368 – 17,10 proc).

Mariusz Parol

Dworca już nie ma, ale będzie centrum

HRUBIESZÓW

Do końca tego roku powinna rozpocząć się budowa Hrubieszowskiego Centrum Komunikacyjnego. Powstanie ono w miejscu obecnego przystanku busów przy ul. Piłsudskiego. Burmistrz Hrubieszowa właśnie ogłosiła przetarg, który wyłoni wykonawcę robót. Powinny one zakończyć się do końca przyszłego roku.

W Hrubieszowskim Centrum Komunikacyjnym będą 4 zadaszone stanowiska postojowe dla busów i autobusów lokalnej komunikacji, a także postój taksówek.

18 października burmistrz Hrubieszowa ogłosiła przetarg, który wyłoni wykonawcę robót.

W 2018 r. w Hrubieszowie zlikwidowano PKS. Od tego czasu rolę miejskiego dworca przejęły przystanki busów przy ul. Piłsudskiego. Właśnie w tym miejscu powstanie Hrubieszowskie Centrum Komunikacyjne. Miasto opracowało koncepcję jego budowy i zagospodarowania okolicy. Politechnika Krakowska, z którą współpracuje Hrubieszów, przesłała władzom Hrubieszowa przymiarki projektowe, przygotowane przez młodych architektów krakowskiej uczelni. W październiku zeszłego roku trzy takie projektowe prace koncepcyjne poddano konsultacjom społecznym wśród mieszkańców Hrubieszowa. Projektant opracował dokumentację, która szczegółowo określa warunki wykonania inwestycji w oparciu o koncepcję przygotowaną przez krakowską uczelnię.

W środę, 18 października burmistrz Hrubieszowa ogłosiła przetarg, który wyłoni wykonawcę robót.

W Hrubieszowskim Centrum Komunikacyjnym będą 4 zadaszone stanowiska postojowe dla busów i autobusów lokalnej komunikacji, a także postój taksówek. Będzie także jedno stanowisko dla autokarów dalekobieżnych, miejsca do parkowania dla osób, niepełnosprawnych, a także poczekalnia z punktem gastronomicznym, kiosk i toalety. W planach jest również miejsce postojowe dla tych, którzy podwożą podróżnych do busów. Zaplanowano także łąkę kwietną i punkty z informacjami dotyczącymi miasta.

Szczegółowy szacunkowy koszt inwestycji będzie znany po rozstrzygnięciu przetargu. Na realizację tego przedsięwzięcia pozyskano dofinansowanie z norweskich funduszy. Budowa centrum powinna rozpocząć się jeszcze w tym roku. Prace powinny zakończyć się do końca 2024 r.

par

eprasa.pl c483ff316d

Zabrakło rzeczowej rozmowy, zastąpiło ją wzajemne obwinianie o złą wolę, manipulacje faktami i pomówienia

Co może uzdrowić atmosferę wokół szpitala?

POWIAT HRUBIESZOWSKI

Debata na temat sytuacji hrubieszowskiego szpitala niewiele wyjaśniła. Zwłaszcza że zabrakło na niej przedstawicieli kierownictwa powiatowej lecznicy i władz powiatu hrubieszowskiego. A oni – jak zapewniają – relacji z debaty nie oglądali, zaraz po niej wydali jednak czterostronicowe oświadczenie.

Debata o sytuacji Hrubieszowskiego szpitala trwała ponad 2 godziny. Transmitowała ją Hrubieszowska Telewizja Kablowa.

18 października w Hrubieszowskim Domu Kultury zorganizowano społeczną debatę poświęconą sytuacji Szpitala Powiatowego w Hrubieszowie. Wzięło w niej udział około 200 osób. Widownia HDK zapełniona była w 2/3. Na scenie oprócz **Marty Wierzbickiej** – organizatorki debaty – i zaproszonego przez nią byłego dyrektora SPZOZ w Hrubieszowie **Dariusza Gałeckiego** (obecnie jest dyrektorem SPZOZ w Tomaszowie Lub.) zasiadły **Marta Majewska**, burmistrz Hrubieszowa i przewodnicząca Rady Miejskiej Hrubieszowa **Anna Naja** (obydwie są członkiniami Rady Społecznej SPZOZ w Hrubieszowie). Na debatę nie przybyli zaproszeni wójtowie gmin zasiadający w Radzie Społecznej SPZOZ ani jej przewodniczący **Marcin Zając**. Z zaproszenia nie skorzystali także starosta hrubieszowski **Aneta Karpiuk** ani jej zastępca **Marek Kata**. Nieobecna była również dyrektor naczelna SPZOZ w Hrubieszowie **Alicja Jarosińska**.

Debata nie może być jednostronna

Starosta hrubieszowski Aneta Karpiuk tłumaczy, że nie mogła skorzystać z zaproszenia z powodów osobistych.

– Dziwne, że w debacie uczestniczył były dyrektor SPZOZ w Hrubieszowie, który sam złożył rezygnację z tej funkcji. Obecnie kieruje szpitalem w Tomaszowie Lub., a ten szpital przynosi straty, i on będzie się wypowiadał o naszym szpitalu, w którym doprowadził do tego, że nie było pieniędzy na wypłaty wynagrodzeń – dodaje starosta hrubieszowski. – Trudno rozmawiać, jeżeli nie ma merytorycznych argumentów, są tylko pomówienia, szkalowanie i przekazywanie nieprawdziwych informacji po to, aby zmanipulować społeczeństwo i osiągnąć swój prywatny cel. Nie mamy sobie nic do zarzucenia – podkreśla starosta Aneta Karpiuk.

Podczas debaty były dyrektor SPZOZ w Hrubieszowie Dariusz Gałecki stwierdził:

– Kiedy byłem dyrektorem SPZOZ Hrubieszowie, nie podjąłem żadnej decyzji strategicznej ani finansowej dla szpitala, o której Zarząd Powiatu lub Rada Powiatu nie byłyby poinformowane. Później się wydarzył spór, nie boję się nazwać go konfliktem, z panią starostą, która doprowadziła do tego, że złożyłem rezygnację, nie widząc możliwości współpracy – zaznaczył Dariusz Gałecki.

Potem były dyrektor Gałecki wyliczał inwestycje, jakie zrealizowano podczas jego dyrektorowania w SPZOZ w Hrubieszowie. Nadmienił także o skutkach likwidowania oddziałów, a także jak to – w jego ocenie – może wpłynąć na sytuację hrubieszowskiego szpitala. W jego wystąpieniu nie zabrakło uszczypliwości w ocenie obecnego kierownictwa SPZOZ i władz powiatu hrubieszowskiego. Dotyczyły one miedzy innymi likwidacji oddziałów w hrubieszowskim szpitalu, a także starań o roczną nagrodę dla obecnej dyrektor SPZOZ.

– Zdecydowałem się na udział w tej debacie, bo wiem bardzo dużo na temat szpitala w Hrubieszowie i szpitala w Tomaszowie. Mam zresztą bardzo dobrą skalę porównawczą i nie dziwi mnie, że te krzesła są puste – wskazał na miejsca, na których zabrakło przedstawicieli kierownictwa szpitala i władz powiatu hrubieszowskiego – tłumaczył Dariusz Gałecki.

Zarówno przedstawiciele władz powiatu hrubieszowskiego, jak i dyrekcji SPZOZ w Hrubieszowie nie chcieli komentować przebiegu debaty.

Starosta hrubieszowski Aneta Karpiuk: – By mówić o debacie, powinny przygotować ją obydwie strony, a nie tak, że jedna strona dyskredytuje, obraża innych i nie szanuje opinii drugiej strony. W takiej sytuacji nie możemy mówić o debacie – zaznacza.

Z kolei dyrektor SPZOZ w Hrubieszowie Alicja Jarosińska zażądała przesłania na piśmie pytań dotyczących debaty. Zaznaczyła, że odpowie „w najbliższym możliwym terminie". Niedługo potem przesłała e-maila, w którym stwierdziła, że „zostanie przesłane wspólne oświadczenie z Zarządem Powiatu". Treści tego oświadczenia jednak nie otrzymałem. Opublikowano je między innymi, jako płatne ogłoszenie na portalu LubieHrubie. Na czterech stronach maszynopisu czytamy, między innymi: „Zarząd Powiatu w Hrubieszowie oraz Dyrektor SPZOZ w Hrubieszowie stanowczo wskazują, że nie udzielali żadnych upoważnień do działania w ich imieniu osobie Pana Dariusza Gałeckiego, byłego dyrektora SPZOZ w Hrubieszowie. Z całą odpowiedzialnością podkreślamy, że dokonana ocena, jak i wnioski płynące z tej oceny są chybione, niezgodne z rzeczywistym stanem i jedynie świadczą o pobieżnej, wręcz marginalnej znajomości tematu funkcjonowania szpitala w Hrubieszowie przez Pana Dariusza Gałeckiego".

Odmiana jak za dotknięciem czarodziejskiej różdżki

W oświadczeniu zaznaczono, że przed objęciem stanowiska dyrektora SPZOZ przez Alicję Jarosińską hrubieszowski szpital generował same straty: na koniec 2019 r. było to prawe 5 mln zł, w końcówce 2020 r. – 3,3 mln zł, a w pierwszym kwartale 2021 r. – szpital był 2,2 mln zł na minusie. Z powodu tego zadłużenia szpital stracił płynność finansową. „Nowa dyrektor szpitala Alicja Jarosińska (od kwietnia 2021 r.) zmuszona była wystąpić o pożyczkę do powiatu w kwocie 2,5 mln zł, celem zabezpieczenia bieżącego funkcjonowania, w tym środków na wynagrodzenia pracowników" – czytamy.

W oświadczeniu napisano, że pod koniec 2021 r. szpital pierwszy raz od wielu lat zakończył rok obrotowy zyskiem w kwocie 934 558,45 zł. Rok 2022 również zakończył się wynikiem dodatnim w wysokości 1 321 156,43 zł. „Bieżąca sytuacja finansowa szpitala jest bardzo dobra, gdyż za osiem miesięcy Szpital wygenerował zysk w wysokości 3 913 243,78 zł" – czytamy w oświadczeniu dyrektor SPZOZ i władz powiatu hrubieszowskiego.

W ocenie autorów oświadczenia wydźwięk debaty miał wykazać, że szpital w Hrubieszowie jest w zapaści, a jego funkcjonowanie nie może spełniać wyznaczonej mu roli szpitala powiatowego. „Z takim stanowiskiem nie można się zgodzić, gdyż władze powiatu i dyrekcja szpitala podejmują wszelkie działania, by był on placówką nowoczesną, dobrze wyposażoną, niosącą pomoc w potrzebie mieszkańcom Powiatu Hrubieszowskiego" – napisano w oświadczeniu, pod którym podpisali się dyrektor SPZOZ Alicja Jarosińska, przewodniczący RS SPZOZ Marcin Zając, członek zarządu powiatu **Alicja Misztal** i wicestarosta Marek Kata.

Mariusz Parol

Rada Powiatu zachowa mandaty

POWIAT HRUBIESZOWSKI

W niedzielę, 22 października w powiecie hrubieszowskim przeprowadzono referendum w sprawie odwołania Rady Powiatu Hrubieszowskiego przed upływem kadencji. Radni nie zostali odwołani. Referendum jest nieważnie. Wzięło w nim udział mniej niż 10 proc. uprawnionych do głosowania.

W głosowaniu powinno uczestniczyć 49 653 mieszkańców powiatu hrubieszowskiego, tymczasem do urn poszło zaledwie 4819 uprawnionych.

W poniedziałek, 23 października Powiatowa Komisja do Spraw Referendum w Hrubieszowie podała, że frekwencja w referendum powiatowym w sprawie odwołania tamtejszej Rady Powiatu wyniosła 9,71 proc. Referendum przeprowadzono w 83 obwodach głosowania w całym powiecie hrubieszowskim. Uprawnionych do głosowania było 49 653 mieszkańców powiatu hrubieszowskiego. W głosowaniu wzięło udział 4819 osób.

Za odwołaniem Rady Powiatu Hrubieszowskiego zagłosowało 4494, przeciwko odwołaniu głosy oddało 309 uprawnionych.

Aby wynik głosowania był wiążący, w głosowaniu musiało wziąć udział przynajmniej 3/5 liczby biorących udział w wyborze odwoływanego organu. W wyborach obecnej Rady Powiatu Hrubieszowskiego wzięło udział 26 397 osób. Tak więc nad odwołaniem tej rady głosować powinno było co najmniej 15 839 uprawnionych, wtedy radni straciliby mandaty przed końcem kadencji. Na podstawie wyników wczorajszego głosowania Powiatowa Komisja do spraw Referendum w Hrubieszowie stwierdziła, że referendum jest nieważne, ponieważ wzięło w nim udział mniej niż 3/5 liczby osób, które wybierały Radę Powiatu Hrubieszowskiego. Tak wiec Rada Powiatu zachowa swoje mandaty.

par

fleszem HRUBIESZÓW

Gmina Hrubieszów

KOŁO GOSPODYŃ WIEJSKICH „JAGÓDKI" DZIAŁA 51 LAT. 8 października KGW w Nowosiółkach świętowało jubileusz 51-lecia działalności. O historii Koła opowiedziała jego obecna przewodnicząca **Jadwiga Dąbrowska**. Z prezentami dla jubilatek przyjechali przedstawiciele władz samorządowych gminy Hrubieszów i powiatu hrubieszowskiego, Roztoczańskiego Związku Rolników Kołek i Organizacji Rolniczych, Gminnej Rady Kobiet oraz zaprzyjaźnionych KGW.

Dołhobyczów

NIE TYLKO NAUCZYCIELOM ZA ICH TRUD. Władze gminy Dołhobyczów nagrodziły z okazji Dnia Edukacji Narodowej dyrektorów nauczycieli i pracowników dwóch szkół publicznych, które prowadzi ta gmina. Wszystkim pracownikom placówek oświatowych w Dołhobyczowie i Hulczu przyznano po 500 zł brutto świątecznej nagrody.

Mircze

KONSULTACJE W SPRAWIE LIKWIDACJI I PRZEKSZTAŁCEŃ. Wójt gminy Mircze zarządziła przeprowadzenie konsultacji społecznych w sprawie likwidacji Gminnego Zakładu Komunalnego w Mirczu i przekształceniu tego zakładu budżetowego w jednoosobową spółkę z ograniczoną odpowiedzialnością (spółkę ze 100 proc. udziałem gminy) Po przekształceniu spółka ta ma zostać połączona z Mir – Eko Spółką z o.o. (ze 100 proc. udziałem gminy).

Trzeszczany

DRUHOWIE MAJĄ NOWY, LEKKI WÓZ BOJOWY. Od 7 października Ochotnicza Straż Pożarna w Trzeszczanach ma nowy, lekki samochód ratowniczo-gaśniczy. Samochód marki IVECO kosztował ponad 520 tys. zł. Po 100 tys. zł dotacji przekazały na zakup samochodu Narodowy i Wojewódzki Fundusz Ochrony Środowiska i Gospodarki Wodnej w Lublinie. Resztę dołożyła gmina Trzeszczany. Kluczyki do lekkiego wozu odebrał prezes OSP KSRG w Trzeszczanach **Henryk Gałka**. Samochód przekazany druhom, z Trzeszczan poświęcił kapelan strażaków z powiatu hrubieszowskiego ks. **Karol Stolarczyk**.

Werbkowice

WÓJT NAGRODZIŁA NAUCZYCIELI. 12 października w GOK w Werbkowicach obchodzono Dzień Edukacji Narodowej. Wójt tej gminy **Agnieszka Skubis-Rafalska** z okazji nauczycielskiego święta przyznała nagrody pracownikom gminnej oświaty. Otrzymali je: **Barbara Polikowska**, dyrektor Szkoły Podstawowej w Sahryniu oraz troje nauczycieli z Zespołu Szkolno-Przedszkolnego w Werbkowicach: **Marzena Gumieniak**, **Marlena Stanisławczuk** oraz **Jarosław Koczoruk**. Dla uczestników uroczystości wystąpili Zespół „Górzanki" z Gozdowa oraz Duet „Krzychu & Wiechu".

par

eprasa.pl c483ff316d

fleszem TOMASZÓW LUB.

■ **CYFROWY POWIAT.** Dzięki konkursowi „Cyfrowy Powiat", którego środki pochodzą z Funduszy Europejskich powiat tomaszowski pozyskał grant w wysokości prawie 246 tys. zł. Kupił za to m.in. komputery, monitory, laptopy, drukarkę, sprzęt do serwerowni, monitory interaktywne, specjalistyczne oprogramowania do monitorowania bezpieczeństwa infrastruktury teleinformatycznej oraz użytkowników. Sfinansowano też diagnozę cyberbezpieczeństwa. Wszystkie te działania realizowane są w ramach cyfryzacji urzędu.

Gmina Bełżec

■ **ELIMINACJE JUŻ NIEBAWEM.** Gminny Ośrodek Kultury i Biblioteka Publiczna Gminy Bełżec zachęcają do zgłaszania się do XII Powiatowego Konkursu Recytatorskiego im. Tomasza Zamoyskiego. Eliminacje gminne zostaną przeprowadzone w dniu 7 listopada o godz. 10 w GOK-u w Bełżcu. Karty zgłoszeniowe trzeba dostarczyć wcześniej – najpóźniej 31 października.

Gmina Jarczów

■ **DROGA ZROBIONA, ODEBRANA, WIĘC NIECH SŁUŻY.** 11 października dokonano odbioru technicznego drogi powiatowej Jarczów – Jurów – Machnów Nowy odcinek Jarczów – Jurów o długości 1200 m. Zadanie zrealizowano dzięki środkom Rządowego Funduszu Polski Ład: Program Inwestycji Strategicznych – Edycja 3/PGR w kwocie ponad 1 mln 651 tys. zł. W odbiorze uczestniczyli starosta tomaszowski **Henryk Karwan**, radny powiatu **Mariusz Malec**, sekretarz powiatu **Dariusz Czop**, a także **Tomasz Tyrka** – wójt gm. Jarczów i jego zastępca **Paweł Mroczkowski**, **Grzegorz Mazik** – zastępca dyrektora Zarządu Dróg Powiatowych w Tomaszowie Lubelskim, **Stanisław Ból** – radny miejscowości Chodywańce, **Zdzisław Rozborski** – sołtys Jurowa oraz przedstawiciel wykonawcy – grupy kapitałowej PBI **Jan Duda**.

■ **KOBIETO, ZBADAJ SIĘ!** 7 listopada przy Samorządowym Ośrodku Kultury w Jarczowie specjaliści będą wykonywali bezpłatne badania mammograficzne dla kobiet w wieku od 45 do 74 lat. Badania będą robione nowym aparatem cyfrowym. Żeby z nich skorzystać, należy się wcześniej zarejestrować, dzwoniąc po numer telefonu 723 351 003.

■ **MARCIN KOZIOŁ BĘDZIE W JARCZOWIE!** To będzie spotkanie dla każdego, młodszych i starszych osób. Na pewno będzie ciekawe. A z kim? Z **Marcinem Koziołem** – pisarzem dla dzieci i młodzieży, autorem lektury szkolnej pt. „Skrzynia Władcy Piorunów" i jej dwóch kontynuacji: „Tajemnica przeklętej harfy" („Złota Dwudziestka" książek dwudziestolecia kampanii „Cała Polska czyta dzieciom") oraz „Gwiazda Blachonosego". Przypomnijmy, że ta bestsellerowa seria przekroczyła już łączny nakład 100 000 egzemplarzy. Marcin Kozioł prowadzi rezerwat starych komputerów, jest zapa-

Mieszkańcy powiatu tomaszowskiego raczej nikogo nie zaskoczyli

Swój postawił na swojego

WYBORY 2023

22 tysiące 389 osób z powiatu tomaszowskiego w wyborach 15 października zakreśliło krzyżyk przy nazwisku kandydatów z Prawa i Sprawiedliwości. Największym wygranym jest tu Tomasz Zieliński. Co ciekawe, gdy zsumować głosy oddane na opozycję, to byłoby ich ciągle niemal o połowę mniej niż dostał PiS. Analizujemy wyniki wyborów.

Władze powiatu tomaszowskiego m.in. w taki sposób zachęcały mieszkańców do oddawania głosów na Tomasza Zielińskiego. Fot. Fb

PiS, potem KO i Trzecia Droga

W okręgu wyborczym nr 7, w powiecie tomaszowskim z miażdżącą przewagą wygrał Komitet Wyborczy Prawo i Sprawiedliwość. Zdobył 56,15 proc. głosów (to daje 22 389 głosów).

5 719 osób (czyli 14,34 proc. głosów) zagłosowało na Koalicyjny Komitet Wyborczy Koalicja Obywatelska PO .N IPL Zieloni. Bardzo blisko ich wyniku był Koalicyjny Komitet Wyborczy Trzecia Droga Polska 2050 Szymona Hołowni – Polskie Stronnictwo Ludowe – na nich swój głos postawiło 4 762 mieszkańców powiatu tomaszowskiego (to 11,94 proc głosów).

KW Konfederacja Wolność i Niepodległość dostała 3 143 głosy (7,88 proc.), KW Nowa Lewica – 1 716 głosów (4,30 proc.), a KW Bezpartyjni Samorządowcy 1 044 głosy (2,62 proc.).

Miejscowi mieli też mniej oczywiste wybory: 948 wyborców (2,38 proc.) zagłosowało na KW Polska Jest Jedna. Na takie głosowanie zdecydowało się m.in. 266 osób z miasta Tomaszowa, 154 osoby z gminy Tomaszów i 91 os. z gm. Rachanie.

154 osoby (0,39 proc.) – w tym m.in. 31 osób z miasta Tomaszowa i 21 os. z gminy Tomaszów – na KWW Ruchu Dobrobytu i Pokoju.

Przyczynili się do kilku mandatów

Spośród Bezpartyjnych Samorządowców (lista nr 1) największym poparciem cieszył się **Krzysztof Zieliński** – inżynier mechanik z Krasnegostawu, który zebrał w powiecie tomaszowskim 360 głosów.

Na liście nr 2 (Trzecia Droga) najczęściej głosowano na **Piotra Bundyrę**, inżyniera technologii żywności – dostał 1551 głosów, z czego najwięcej w rodzinnej gm. Lubycza Królewska – 367 gł. oraz gminie Tomaszów – 153 gł. i mieście Tomaszów – 259 gł.

Z listy nr 3 (KW Nowa Lewica) najwięcej – dokładnie 848 głosów – dostała **Sylwia Buźniak** – ekonomistka z Woli Rasztowskiej.

Z listy nr 4 (PiS) wygrał **Tomasz Zieliński**, poseł poprzedniej kadencji, który i tym razem dostanie mandat. Pochodzący z Tomaszowa Lubelskiego parlamentarzysta aktywny był przez całą ostatnią kadencję Sejmu. Trzeba przyznać, że nie przypominał sobie o regionie rok przed wyborami, ale cały czas zabiegał o środki finansowe dla powiatu tomaszowskiego oraz brał aktywny udział w przeróżnych uroczystościach. Jego stały kontakt z wyborcami zaprocentował tym, że aż 10 tys. 542 osoby z pow. tomaszowskiego (tj. 26,44 proc.) oddały na niego swój głos. Co ciekawe większego poparcia nie miał nigdzie indziej.

W Zamościu zdobył 304 głosy, w powiecie zamojskim 936, w hrubieszowskim 428. A i w tamtych miastach prowadził działalność i kampanię wyborczą, przypominając potem na banerach, ile środków finansowych otrzymało miasto i powiat, także jego staraniem.

Sporo głosów i mandat otrzymał też **Jarosław Sachajko**, ekonomista z Zamościa, członek partii Kukiz'15. W sumie w okręgu nr 7 miał ich aż 33 727, w pow. tomaszowskim głosowało na niego 4 tys. 38 osób.

Na **Mariusza Kamińskiego**, ministra spraw wewnętrznych i administracji, głosy oddało 2 840 mieszkańców powiatu tomaszowskiego, na **Sławomira Zawiślaka** 1 275. Pozostali kandydaci otrzymali poniżej tysiąca głosów. Nawet **Marcin Romanowski**, prawnik z Biłgoraja (suwerenna Polska), który był tak częstym bywalcem w gminie Tomaszów Lubelski. W powiecie tomaszowskim dostał 978 głosów, z czego w gm. Tomaszów – 200, w mieście Tomaszów – 80, w gm. Susiec – 175 gł., w gm. Łaszczów i Rachanie – po 104 gł.

Łącznie 722 głosy zebrała kierownik pomocy społecznej **Halina Czarnecka** z Tarnawatki-Tartak. W gminie Tarnawatka 41 osób oddało na nią głos, 23 osoby w gm. Krynice i 25 osób z mieście Tomaszowie. W sumie w powiecie głosowało na nią 137 osób.

Na liście nr 5 (Konfederacja) w pow. tomaszowskim wygrał **Witold Tumanowicz** – grafik z Lublina – miał tutaj 1225 głosów, z czego najwięcej w Tomaszowie mieście i gminie.

Lista nr 6 (KO) choć w skali kraju ma ogromny wynik, to w tomaszowskim jest na szarym końcu. Największe poparcie zyskał **Krzysztof Grabczuk** – nauczyciel akademicki z Chełma (1 766 głosów), a po nim **Małgorzata Gromadzka** – specjalistka administracji publicznej z Korchowa Drugiego (1066 gł.). Pochodzący z Tomaszowa Lubelskiego inżynier mechanik **Mariusz Cichocki** zdobył w całym okręgu 1345 głosów, z czego 850 od mieszkańców powiatu tomaszowskiego.

Niektórym nie po drodze były wybory

W powiecie tomaszowskim uprawnionych do głosowania (tzn. umieszczonych w spisie, z uwzględnieniem dodatkowych formularzy) w chwili zakończenia głosowania było 62 tys. 858 osób. 40 697 wydano karty do głosowania w lokalu wyborczym oraz w głosowaniu korespondencyjnym. Z danych Państwowej komisji Wyborczej wiemy, że 806 głosów było nieważnych, większość z powodu postawienia znaku „X" obok nazwiska dwóch lub większej liczby kandydatów z różnych list.

Frekwencja w wyborach do Sejmu w powiecie tomaszowskim była na poziomie 64,72 proc. Najwyższą miało miasto Tomaszów Lubelski – 70,77 proc. Tam na 14 tys. 183 osoby uprawnione do głosowania w Tomaszowie Lubelskim karty pobrało 10 tys. 39. W większości gmin frekwencja utrzymywała się powyżej 60 proc. Najmniejsze zainteresowanie wyborami było w gminie Ulhówek – 54,81 proc. Tylko 1858 obywateli poszło decydować o Polsce, przy czym uprawnionych było 3 388 os.

Natomiast frekwencja w wyborach do Senatu w powiecie wyniosła 64,67 proc. Najwyższa była w mieście Tomaszowie – 70,72 proc. (wydano 10 tys. 39 kart), najmniejsza w gm. Ulhówek – 54,81 proc. (wydano 1858 kart).

wd

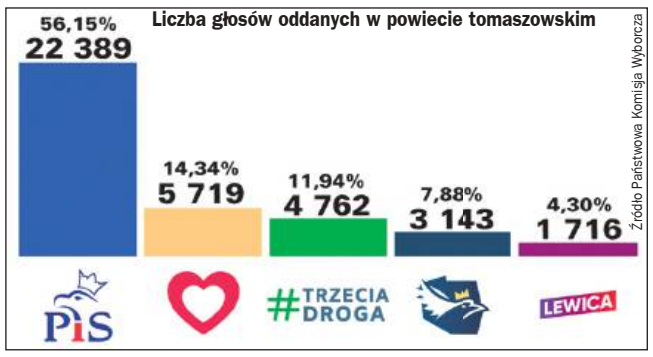

Nauczyciele z medalami i nagrodami

TOMASZÓW LUBELSKI

Z okazji Dnia Edukacji Narodowej burmistrz Wojciech Żukowski spotkał się z nauczycielami i pracownikami tomaszowskich szkół podstawowych i przedszkoli samorządowych. Za ich osiągnięcia w zakresie pracy dydaktycznej, wychowawczej i opiekuńczej wręczył nauczycielom nagrody.

Spotkanie w dniu 13 października zainaugurował okolicznościowy występ uczniów klasy III b Szkoły Podstawowej nr 1 im. Orląt Lwowskich w Tomaszowie Lubelskim. Uczniów przygotowały **Małgorzata Kochańska** i **Monika Piasecka**.

Spotkanie burmistrza Miasta Tomaszów Lubelski z nauczycielami i pracownikami tomaszowskich szkół podstawowych i przedszkoli samorządowych z okazji Dnia Edukacji Narodowej.

Występ oglądali zaproszeni nauczyciele, a także wiceburmistrz **Renata Miziuk**, **Ryszard Szczepaniuk** – wiceprzewodniczący Rady Miasta Tomaszów Lubelski, **Zbigniew Kuczyński** – naczelnik Wydziału Oświaty, Kultury, Sportu i Spraw Społecznych. Dzieci zostały nagrodzone burzą oklasków.

To spotkanie było jednak przede wszystkim w celu podziękowania nauczycielom za ich pracę i trud w wychowanie młodego pokolenia. **Wojciech Żukowski** wręczył szczególnie zasłużonym nauczycielom Nagrody Burmistrza Miasta Tomaszów Lubelski.

Nagrody te otrzymali: **Małgorzata Sidorowicz** i **Marzena Skulimowska** (obie z Przedszkola Samorządowego nr 1), **Teresa Koszel** z Przedszkola Samorządowego nr 2, **Ewelina Malec** z Przedszkola Samorządowego nr 5, **Witold Pitura**, **Agnieszka Klimecka-Krawczyk** oraz **Agnieszka Malec** ze Szkoły Podstawowej nr 1; **Renata Śrutwa-Krupa**, **Sylwia Jasina**, **Barbara Pliszka**, **Marta Danuta Prus**, **Agata Marta Samek**, **Rafał Sebastian Hek** ze Szkoły Podstawowej nr 2; **Piotr Szumilak**, **Bożena Tucka**, **Katarzyna Kuczyńska**, **Małgorzata Ziejewska**, **Joanna Kwiatkowska**, **Marta Siry**, **Jolanta Mamczur** ze Szkoły Podstawowej nr 3.

Wręczono też okolicznościowe listy gratulacyjne nauczycielom i pracownikom oświaty, którzy otrzymali odznaczenia państwowe, medale Komisji Edukacji Narodowej, nagrody Ministra Edukacji i Nauki oraz Lubelskiego Kuratora Oświaty podczas Wojewódzkich Obchodów Dnia Edukacji Narodowej w Zamościu.

Złoty Medal za Długoletnią Służbę otrzymali: **Ewa Zderkiewicz** – nauczyciel SP nr 2, **Elżbieta Żądło** (SP nr 2). Srebrny Medal za Długoletnią Służbę odebrała dyrektor „dwójki" **Renata Śrutwa-Krupa**.

Brązowy Medal za Długoletnią Służbę dostał **Wojciech Przybyła** – także nauczyciel z „dwójki".

Medal Komisji Edukacji Narodowej otrzymali: **Marek Gryglicki** – nauczyciel SP nr 2, **Ewa Korkosz** – nauczycielka SP nr 1, **Waldemar Kulik** – wicedyrektor SP nr 2, **Jolanta Skoczylas** – nauczyciel Przedszkola Samorządowego nr 2.

wd

eprasa.pl c483ff316d

„Zabytki tworzą naszą tożsamość” – podkreślał minister Piotr Gliński. Dlatego będą ratowane

Ocalą cerkwie, kapliczki, dwór

POW. TOMASZOWSKI

Kilka miesięcy temu samorządy dostały spore pieniądze na ratowanie zabytków. Ale w przypadku niektórych inwestycji środków finansowych było za mało. Z pomocą przyszła druga edycja Programu Odbudowy Zabytków. Teraz można zaczynać i realizować zamierzone prace restauratorskie i konserwatorskie.

– W wyremontowanym dworze w Żulicach będzie się mieścił gminny ośrodek kultury i sportu, który dopiero powstanie – zapowiada wójt Dariusz Kozłowski.

6 października w Starostwie Powiatowym w Tomaszowie Lubelskim rozdane zostały symboliczne czeki, na których zapisano nazwy projektów poszczególnych gmin oraz kwotę, jaką otrzymają one na renowacje zabytków. Środki te pochodzą z II edycji Rządowego Programu Odbudowy Zabytków. Do samorządów powiatu tomaszowskiego trafi 6 mln 396 tys. 500 zł. Będzie to bezzwrotne wsparcie na renowację lub odbudowę zniszczonych zabytków. Dofinansowanie może pokryć do 98 proc. kosztów inwestycji, a udział własny samorządu to minimum 2 proc. – jest więc bardzo korzystne.

Przyznano je na renowację zabytkowych cmentarzy w gminie Bełżec (500 tys. zł), na drugi etap renowacji starego budynku Urzędu Gminy w Jarczowie (300 tys. zł), konserwację ołtarza bocznego w kościele parafialnym pw. Świętej Anny w Gródku (100 tys. zł).

Gmina Lubycza Królewska dostanie 140 tys. zł na wykonanie drugiego etapu renowacji elewacji cerkwi w Żurawcach i 130 tys. zł na renowację elewacji cerkwi w miejscowości Kornie i 100 tys. zł na renowację zabytkowej cerkwi w Siedliskach (to także drugie etapy prac). Ponadto 30 tys. zł „wpadnie” na dokończenie renowacji nagrobka Karoliny z Lubańskich Woronieckiej znajdującego się w Teniatyskach.

Przypomnijmy, że Lubycza jest w gronie tych samorządów, które po raz kolejny pozyskały pieniądze na takie zadania. W pierwszym naborze gmina rządzona przez burmistrza **Marka Łuszczyńskiego** „zgarnęła” pieniądze na prace konserwatorskie wybranych nagrobków w Siedliskach (70 tys. zł); renowację: elewacji cerkwi w Żurawcach (300 tys. zł); elewacji cerkwi we wsi Kornie (150 tys.) i cerkwi w Siedliskach (300 tys. zł); konserwację: pokrycia dachowego cerkwi w Hrebennem (150 tys. zł) i dzwonnicy w Lubyczy (70 tys.).

Jeszcze więcej pieniędzy

Wyniki pierwszego etapu Rządowego Programu Odbudowy Zabytków „Polski Ład dla kultury” ogłoszone były 14 lipca. Na lubelskiej liście projektów znalazło się ponad 30 złożonych przez gminy z powiatu tomaszowskiego. Wysokość wsparcia łącznie wyniosła ponad 13 mln złotych. Jak dowiedzieliśmy się w gm. Lubycza, projekty dofinansowane pierwszym rozdaniem nie zostały jeszcze skończone.

– Środki z pierwszego naboru były za małe, żeby zrobić to, co powinno być zrobione. Dlatego dobrze, że był jeszcze drugi nabór i też dostaliśmy dodatkowe dofinansowanie. Uważam, że ten program jest bardzo potrzebny. Zabytki służą nam cały czas, możemy je w ten sposób odnawiać – mówi burmistrz Marek Łuszczyński.

Tak sytuacja wygląda w Lubyczy, ale i w wielu innych gminach jest podobnie.

Wspomniana już gm. Jarczów w lipcu dostała m.in. 656 tys. 600 zł na renowację starego budynku Urzędu Gminy i 245 tys. na wymianę okien w kościele parafialnym pw. Świętej Anny w Gródku.

Jeszcze nie rozpoczęto tam prac. Wójt **Tomasz Tyrka** wyjaśnia, że czasochłonna jest dokumentacja. Po jej skompletowaniu ogłosi przetarg i wtedy ruszą roboty budowlane.

– W starym urzędzie gminy zamierzamy wymienić dach, bo ma on tyle samo lat, co cały budynek, który pochodzi z 1920 roku. Chcemy docieplić budynek, przenieść skrzynki elektryczne, zrobić remont w części budynku – informuje wójt Tyrka. Dodaje, że budynek nie zmieni przeznaczenia. Dalej będą z niego korzystać seniorzy, a gmina będzie wynajmowała pomieszczenia pod jedyną na terenie gminy aptekę.

Dwór będzie GOK-iem

W Telatynie nie jest inaczej. Też szykowana jest dokumentacja na ogłoszenie postępowania przetargowego. Wójt **Dariusz Kozłowski** przekonuje, że warto czekać na remont dworu w Żulicach. W nim będzie siedziba ośrodka kultury, który ma dopiero powstać.

– Nie mieliśmy i nie mamy gminnego domu kultury i sportu. Chcemy to zmienić, ale żeby GOK powstał, musimy mieć dla niego siedzibę. Jest już wybrana – będzie nią dwór w Żulicach, który czeka na remont. W związku z ogromnym zainteresowaniem wygospodarujemy tam poza pomieszczeniami GOK-u też miejsce dla klubu seniora. Będzie również sala na bale czy imprezy okolicznościowe i do ćwiczeń. Miejsce to jest wspaniałe, to nasza „perełeczka” i jedyny zabytek, który zachował się po wielkich rodach. Obok niego jest park podworski i duży plac idealny na imprezy plenerowe – opisuje Dariusz Kozłowski. Uważa, że na przywrócenie pełnej świetności temu zabytkowi trzeba by jeszcze kilku milionów złotych. Pieniądze z rządu wystarczą na najważniejsze rzeczy. Potem gmina będzie się starała pozyskać środki z innych źródeł.

Gmina Telatyn w drugim rozdaniu otrzymała jeszcze pieniądze na prace konserwatorskie przy drewnianej kapliczce przydrożnej w Kryszynie (49 tys. zł).

Budynki sakralne do remontu

Na liście gmin z przyznanym dofinansowaniem są również: gmina Łaszczów, która dostała pieniądze z przeznaczeniem na remont konserwatorski kościoła parafialnego pw. św. Apostołów Piotra i Pawła w Łaszczowie wraz z otoczeniem (490 tys. zł), gmina Susiec – dofinansowanie na przeprowadzenie prac konserwatorskich, restauratorskich i robót budowlanych przy zabytkach sakralnych należących do parafii Susiec (400 tys. zł). 350 tys. zł będzie miała na zagospodarowanie zabytkowego parku w zespole dworskim w Tarnawatce gmina Tarnawatka. 50 tys. będzie na „budowę urządzeń budowlanych” na terenie cmentarza w Tarnawatce.

Prace konserwatorskie wykonane będą też w kościele parafialnym pw. Przemienienia Pańskiego w Czartowcu, bo gm. Tyszowce dostała na nie 406 tys. 700 zł.

200 tys. 900 zł miasto Tomaszów przeznaczy na prace w Cerkwi prawosławnej pw. św. Mikołaja.

W niedalekiej przyszłości wykonane zostaną również prace konserwatorskie i restauratorskie zabytków ruchomych w kościele parafialnym pw. Najświętszego Serca Pana Jezusa w Tomaszowie Lubelskim (343 tys. zł) i remont elewacji kościoła pw. Najświętszego Serca Pana Jezusa w Tomaszowie Lubelskim (514 500 zł) – na to pieniądze otrzymał powiat tomaszowski.

Największą w tym rzucie dotację – w kwocie 980 tys. zł – dostanie gmina Ulhówek. Ma ją wykorzystać na „poprawę stanu zabytkowych obiektów w ramach kompleksów kościelnych w gminie Ulhówek”.

wd

Stachuriada i Cztery Pory Miłowania

TOMASZÓW LUB.

Emilia Tabała, Aleksandra Wójtowicz i Natalia Świerczyńska wygrały tegoroczną Stachuriadę w Tomaszowie Lubelskim. Przepiękne aranżacje piosenek m.in. Edwarda Stachury w wykonaniu zdolnych dziewcząt można usłyszeć w internecie, na fejsbukowym profilu organizatora – Miejskiej biblioteki Publicznej w Tomaszowie.

Cztery Pory Miłowania z tomaszowską publicznością.

14 października zorganizowano przesłuchania konkursowe, następnego dnia na nowej scenie Tomaszowskiego Domu Kultury był koncert laureatów i rozstrzygnięcie XV edycji Konkursu Poezji Śpiewanej Stachuriada. W pierwszej kategorii wiekowej (dzieci) wyróżnienie dostała **Magdalena Mroczkowska**, trzecie miejsce zdobyła **Joanna Dziuba**, drugie **Amelia Puchalska** (wszystkie trzy uczą się śpiewu w Centrum Muzyczne Tryton). Pierwsze miejsce wyśpiewała natomiast **Emilia Tabała**, uczennica Szkoły Podstawowej w Majdanie Sopockim.

Spośród młodzieży jurorów zahipnotyzował występ **Aleksandry Wójtowicz** (Tomaszowski Dom Kultury). To ona została laureatką pierwszego miejsca. Drugie miejsce dostała **Natalia Bełkot** (I LO w Zamościu), a trzecie **Aleksandra Karwańska** (II LO w Tomaszowie Lub.). W ostatniej kategorii dla dorosłych występy były równie piękne. Pierwszą nagrodę przyznano **Natalii Świerczyńskiej**, drugą **Sławomirowi Karwańskiemu**, trzecią **Annie Żuk** (ZSTM w Tomaszowie), a wyróżnienie dostał **Mateusz Lenard**.

Po wręczeniu nagród, koncert zagrali specjalni goście. W tym roku był to zespół Cztery Pory Miłowania.

wd

fleszem TOMASZÓW LUB.

lonym podróżnikiem, wieloletnim dyrektorem mediów elektronicznych National Geographic Polska. Zwiedził ponad 60 krajów. Ostatnio przejechał konno Kaukaz Mały. Jesienią tego roku debiutuje jego przyrodniczo-przygodowa seria o Malince Wombat dla młodszych dzieci. Spotkanie z autorem odbędzie się w Samorządowym ośrodku Kultury w Jarczowie w dniu 27 października. O godz. 9.30-10.30 będzie ono dla grup przedszkolnych i ma być zatytułowane „Przygoda dla Puchaczy”. Po nim od godz. 11 do 12 będzie spotkanie dla klas 1-4 pt. „Psyjaciele”. W godz. 12.30-13.50 dla grup klas 5-8 spotkani zatytułowane „Szalona historia komputerów i gier komputerowych”. Dorośli będą mieli swoje półtorej godziny od 16 do 17.30. Temat spotkania dla nich to „W szkole królów”. Na każdym spotkaniu będzie można kupić książki pisarza (oczywiście z autografem).

■ **KTO CHĘTNY DO TEATRU?** Samorządowy Ośrodek Kultury w Jarczowie zaprasza mieszkańców gminy Jarczów do teatru imienia Wandy Siemaszkowej w Rzeszowie na spektakl pt. „Małe zbrodnie małżeńskie”. Sztuka będzie grana 29 października o godz. 16. Wyjazd dla mieszkańców jest bezpłatny, ponieważ SOK zdobył na to dofinansowanie ze środków Ministra kultury i Dziedzictwa Narodowego. Zapisywać można się w SOK-u i bibliotece w godzinach pracy. Warto się pospieszyć, bo liczba miejsc jest ograniczona.

Gmina Telatyn

■ **SENIORZY U OSTERWY.** Aktywni uczestnicy Projektu „Klub Seniora w Gminie Telatyn” 14 października pojechali na sztukę teatralną pt. „Psie serce” do teatru im. Juliusza Osterwy w Lublinie. Sztuka opowiadała o profesorze Preobrażeńskim, cieszącym się europejską sławą naukowcu rozwijającym innowacyjny sposób odmładzania ludzkiego ciała. W trakcie swoich badań medyk przygarnia błąkającego się bezpańskiego psa Szarika, któremu przeszczepia ludzkie organy, dzięki czemu zwierzę zmienia się w człowieka, ale tym samym zyskuje najgorsze ludzkie przywary.

■ **SIELSKA ETNO-PRZYGODA.** Koło Gospodyń Wiejskich w Nowosiółkach realizowało projekt pt. „Sielska ETNO-przygoda” dofinansowany ze środków Narodowego Centrum Kultury w ramach programu „EtnoPolska Edycja 2023”. W ramach projektu odbyło się kilka rozbudowanych działań edukacyjno-animacyjnych, w tym: piknik pod chmurką w skansenie w Nowosiółkach, międzypokoleniowe warsztaty rękodzielnicze „Warto tworzyć by fajnie żyć”, wyjazd po etno-inspiracje na Podkarpacie w celu poznania kultury wschodniej Polski i obyczajów pogranicza wschodniego. Uczestnicy wycieczki zwiedzili Skansen – Muzeum Budownictwa Ludowego w Sanoku oraz kolekcję ikon, Cerkiew św. Trójcy w Sanoku, drewniane cerkwie, wzięli też udział w warsztatach kuchni bieszczadzkiej.

wd

eprasa.pl c483ff316d

fleszem BIŁGORAJ

SZKOLĄ SIĘ NA UNIWERSYTECIE. Młodzież I LO im. ONZ w Biłgoraju uczestniczyła w zajęciach laboratoryjnych w ramach projektu Akademia Miareczkowania realizowanego przez Katedrę Chemii Analitycznej Instytutu Nauk Chemicznych Wydziału Chemii UMCS w Lublinie. Licealiści odwiedzili pracownię, w której pod okiem wykwalifikowanych nauczycieli akademickich przeprowadzili szereg doświadczeń, a następnie je wnikliwie przeanalizowali. Bardzo ciekawe zajęcia wprowadziły uczniów w technikę pracy w laboratorium chemicznym oraz pozwoliły lepiej zrozumieć zjawiska i procesy chemiczne. Opiekunami młodzieży była **Marta Pindor** i **Renata Mokrzyńska**.

TALENTY PLASTYCZNE. Młodzi artyści z Młodzieżowego Domu Kultury w Biłgoraju po raz kolejny zaprezentowali swoje talenty plastyczne i zostali laureatami VII Ogólnopolskiego Konkursu Plastycznego pn. „Parki narodowe w Polsce oraz gatunki zwierząt i roślin chronionych". Organizatorem imprezy jest Miejski Dom Kultury w Częstochowie. Wychowanka **Renaty Sochy** z pracowni plastycznej Strefa Kreatywności – **Karolina Gil** zdobyła za swoją pracę – ukazującą orła – nagrodę, zaś **Tymoteusz Pelc** otrzymał wyróżnienie. Troje dzieci pracujących w pracowni Tęczowa Malarnia pod kierunkiem **Anny Świcy** otrzymało wyróżnienia. **Maja Myszak** namalowała farbami akrylowymi pracę pt. „Żubr". Stado żubrów zaprezentował w na swoim obrazku – wykonanym pastelami – **Franciszek Szado**, zaś **Gabrysia Kiełbasa** stworzyła pracę ukazującą bocianie gniazdo.

ZBIERAJĄ ZŁOTO. Kilkuletnią tradycją społeczności Szkoły Podstawowej nr 1 w Biłgoraju jest udział w ogólnopolskiej kampanii „Gorączka Złota PCK". Akcja co roku spotyka się z pozytywnym odbiorem wśród uczniów, którzy dzięki niej od najmłodszych lat uczą się bezinteresownie pomagać innym. Rok szkolny 2022/2023 przyniósł szkole tytuł zwycięzcy. Dzięki ogromnemu zaangażowaniu dzieci i młodzieży udało się zebrać 130,8 kg monet 1-, 2- i 5-groszowych. Pozyskane fundusze wykorzystano na wypoczynek letni dla dzieci.

WALKA Z GŁODEM. 16 października w biłgorajskim Oddziale Polskiego Czerwonego Krzyża celebrowano Dzień Walki z Głodem i Dzień Chleba. Ponad 40 osób skorzystało w tym dniu z ciepłego posiłku oraz paczki żywnościowej. Do wspólnego świętowania zaproszone zostały osoby ubogie, samotne, znajdujące się w trudne sytuacji materialnej i rodzinnej. Do tegorocznej kampanii włączono konkurs plastyczny dzieci „Z pola na stół". Celem prowadzonej kampanii było pogłębienie świadomości opinii publicznej w kwestii problemów żywnościowych i wzmocnienia poczucia solidarności w walce z głodem, niedożywieniem i ubóstwem poprzez wydawanie bezpłatnych posiłków osobom potrzebującym. W pomoc w organizacji wydarzenia włączyli się wolontariusze działający przy biurze PCK w Biłgoraju oraz młodzież m.in. Szkoły Podstawowej Nr 1 oraz I LO im. ONZ w Biłgoraju.

Otwarcie jadłodzielni i książkodzielni

Podziel się jedzeniem i książkami

BIŁGORAJ

Jadłodzielnia to nowy obiekt na terenie Biłgoraja. Jak podkreślają pomysłodawcy tego przedsięwzięcia, głównym jej założeniem jest pomoc osobom potrzebującym. Ważne jest również edukacja w zakresie niemarnowania jedzenia.

Założenia projektu przedstawiła Katarzyna Kidaj.

Miliony ludzi na całym świecie cierpi z powodu głodu. Marnowanie jedzenia jest nie tylko niemoralne, ale również absurdalne. W trosce o przyszłość planety oraz chcąc stawić czoła tego rodzaju problemom, coraz więcej osób angażuje się w ruch foodsharingu. Tak również zrobiły członkinie Biłgorajskiej Rady Kobiet. Dzięki ich inicjatywnie i ogromnemu zaangażowaniu, w mieście powstała pierwsza jadłodzielnia. To miejsce, w którym można zostawić jedzenie przed upływem daty przydatności, aby uniknąć jego marnotrawstwa. Dzięki temu inni mogą z tego skorzystać.

Z głodu umierają dzieci

19 października, przy wsparciu miasta Biłgoraja, osób indywidualnych i Fundacji Fundusz Lokalny Ziemi Biłgorajskiej otwarto jadłodzielnię. W tym miejscu poza dzieleniem się żywnością można również zostawić karmę dla zwierząt. Obok znajduje się kiążkodzielnia, która ma promować czytelnictwo. Obiekty zlokalizowane są w centrum miasta, na Placu Wolności za budynkiem Urzędu Miasta.

Ideę projektu przedstawiła **Katarzyna Kidaj** z biłgorajskiej Rady Kobiet. – Są miejsca na naszej planecie, gdzie panuje głód i z tego powodu umierają dzieci. W innych lokalizacjach jedzenia jest tak dużo, że jest ono marnowane. Tylko w Polsce co roku wyrzucamy ponad 9 mln ton żywności. Uważam, że taki mały punkt może zmienić wiele. W całej Polsce jest ich sześćdziesiąt, a zlokalizowane są one w czterdziestu miastach – mówiła. Nowy obiekt poza zapobieganiu głodu i przeciwdziałaniu marnowaniu żywności ma również zwiększyć świadomości również najmłodszych. – Jadłodzielnia uczy dzielenia się jedzeniem, uczy wzajemnej dobroci wobec siebie, ale i dobroci dla zwierząt. Możemy być dumni. Mam nadzieje, że to wszystko będzie przynosiło radość – mówiła.

Zadowolenia z przedsięwzięcia nie kryje włodarz miasta burmistrz **Janusz Rosłan**. – Z pewnością każdy kto zgłosi się do naszego Miejskiego Ośrodka Pomocy Społecznej czy do biura PCK w Biłgoraju po pomoc, otrzyma ją i nie wyjdzie głodny. Wiem jednak, że są ludzie którzy nie umieją udać się do tych miejsc i prosić o pomoc. Dla tej grupy jadłodzielnia będzie dobrym rozwiązaniem – mówił. Dodał, że niezwykle ważna jest nauka dotycząca tego, aby nie marnować jedzenia. Przytoczył, że pomysł otwarcia takiego miejsca w mieście pojawiał się od dawna. Udało się aktywnym kobietom.

Nauczmy się dzielić

Nowego obiektu gratulowała również **Małgorzata Gromadzka**, poseł elekt. – Wędrując po regionie, napotkałam na osoby, które cierpią na niedostatek. Realizując takie inicjatywy, możemy temu przeciwdziałać – stwierdziła.

Obiekt to również doskonała lekcja dla najmłodszych, którzy uczestniczyli w jego otwarciu. – Zadaniem szkoły jest nie tylko edukacja, ale również wychowanie w wartościach. Jedną z nich jest umiejętność dzielenia się i przyjmowania pomocy. Chcemy kształtować młode pokolenie tak, aby nie marnowało żywności i aby umiało ją przynieść do jadłodzielni, by wspomóc innych –mówi **Teresa Bogdanowicz-Bordzań**, dyrektor Szkoły Podstawowej nr 5 w Biłgoraju.

Organizatorzy chcą, aby działająca obok książkodzielnia przyczyniła się do promocji czytelnictwa, które rozwija zarówno wyobraźnię, jak i słownictwo. Książkę do przeczytania może zabrać każdy. Podobnie jak pozostawić lekturę, która trafi w ręce innych czytelników.

Do wsparcia nowego obiektu zostały poproszone Szkolne Koła Wolontariackie i inne nieformalne grupy, by wspierały organizację w codziennych działaniach takich jak sortowaniu, przechowywaniu i dystrybucji jedzenia, czy dbaniu o czystość. Dodatkowo przy wsparciu Fundacji Fundusz Lokalny Ziemi Biłgorajskiej organizowane będą warsztaty edukacyjne na temat zrównoważonego odżywiania oraz ogólnego podnoszenia świadomości dotyczącej marnotrawstwa żywności wśród dzieci i młodzieży.

Podczas wydarzenia nie było symbolicznego przecięcia wstęgi. Było natomiast zapełnienie półek produktami żywnościowymi, karmy dla zwierząt oraz książkami.

ez

Zbierają na Dzieło Nowego Tysiąclecia

BIŁGORAJ

Już po raz kolejny młodzież z Katolickiego Liceum Ogólnokształcącego im. Papieża Jana Pawła II w Biłgoraju włączyła się w ogólnopolskie obchody XXIII Dnia Papieskiego, który w tym roku przebiega pod hasłem „Jan Paweł II – Cywilizacja życia".

Uczniowie KLO aktywnie włączyli się w zbiórkę środków.

12 października wolontariusze przeprowadzili na ulicach Biłgoraja kwestę na fundusz stypendialny Fundacji „Dzieło Nowego Tysiąclecia". – Udział w tej zbiórce to dla mnie wyjątkowe doświadczenie i niesamowita satysfakcja – tłumaczyła **Amelia Okoń**. – Pierwszy raz wzięłam udział w takiej akcji i muszę przyznać, że jest to dla mnie bardzo ciekawe doświadczenie. Na pewno pokazałam poprzez to, że chcę zrobić coś dobrego dla innych i pokazać, że nie wstydzę się swojej wiary, a także pomóc tym, którzy chcą się uczyć, ale nie mają na to funduszy. Poza tym, jesteśmy uczniami Katolickiego Liceum, którego patronem jest św. Jan Paweł II, dlatego nie wyobrażam sobie nie wziąć w niej udziału – podkreśliła.

– Ta zbiórka jest już w naszej szkole wyjątkową tradycją – mówi **Maria Oleszek**, wicedyrektor biłgorajskiego Katolika. – Dzieło Nowego Tysiąclecia wpisało się już od lat w działalność naszej szkoły. Nasza młodzież wychodzi na ulice miasta, by dołączyć się do tzw. „żywego pomnika", który jest budowany na cześć św. Jana Pawła II. Papież Polak w swoim nauczaniu wielokrotnie podkreślał, jak ważne jest pochylenie się nad losem drugiego człowieka i sam wielokrotnie również to czynił. W tym roku hasłem Dnia Papieskiego są słowa „Jan Paweł II – Cywilizacja życia" i trzeba zaznaczyć, że Jan Paweł II w swoich nauczaniach wskazywał, że są środowiska, w których cywilizacja życia znajduje swój najbardziej żyzny grunt, a są nimi rodzina, dzieci i młodzież. A my jako szkoła, która wychowuje młodzież, która ich formuje i próbuje im pokazać to, co w życiu jest najważniejsze, umocnić fundament rodziny, nauki Kościoła i wiary, a także fundament, których niewątpliwie warto podeprzeć swoje życie czyli nauczanie Jana Pawła II zobowiązuje nas do rzucania tego ziarna. Czy je zasiejemy to czas pokaże, a na dzień dzisiejszy chcemy dołożyć swoją cegiełkę do Dzieła Nowego Tysiąclecia i do wychowania, i ugruntowania dobrych wartości w życiu naszych uczniów – dodaje.

– Bardzo się cieszę, że w ten sposób mogłam pomóc innym młodym ludziom – podkreślała **Oliwia Ziomek**, wolontariuszka. – Pamiętam, jak rok temu starsze klasy wyruszały na zbiórkę i my im zazdrościliśmy. No i w tym roku również my mieliśmy tę możliwość, z czego bardzo się cieszymy. Czuję się wręcz dumna, że mogę się w to piękne dzieło włączyć, bo jest to coś naprawdę wielkiego. Poza tym to dla nas też naprawdę fajne doświadczenie, gdyż spotykamy się z różnymi ludźmi, stajemy się bardziej otwarci, uczymy się kultury osobistej, szacunku do drugiego człowieka, a poniekąd też samodzielności – dodała.

Uczniowie posiadający identyfikatory oraz specjalne puszki zbierali pieniądze na stypendia dla uzdolnionych uczniów i studentów z niezasobnych rodzin, pochodzących z małych miejscowości. Warto podkreślić, iż z pomocy fundacji skorzystało już kilka tysięcy młodych ludzi, którzy są często nazywani „żywym pomnikiem" św. Jana Pawła II.

ez

eprasa.pl c483ff316d

Z sercem dobro przychodzi

Dzień Jesiennego Liścia

BIŁGORAJ

Szkoła Podstawowa nr 5 im. Księdza Jana Twardowskiego w Biłgoraju już po raz dwudziesty pierwszy zorganizowała akcję charytatywną Dzień Jesiennego Liścia. Wydarzenie odbyło się 22 października na świeżym powietrzu, na Targowisku „Mój Rynek" przy ul. Jagiełły w Biłgoraju.

W wydarzenie niezwykle angażują się rodzice.

Dzień Jesiennego Liścia organizowany przez społeczność Szkoły Podstawowej nr 5 im. ks. Jana Twardowskiego w Biłgoraju to przedsięwzięcie jedyne w skali kraju. Niesie ze sobą konkretną pomoc finansową dla chorych mieszkańców miasta i okolic. W ciągu dwudziestu lat akcji udało się zebrać ponad 916 tys. zł. Podczas tegorocznej edycji zbierane były środki na rzecz małej mieszkanki Biłgoraja.

Tradycyjnie każda z klas przygotowała stoisko z pysznościami. W tym roku było ich 37, tyle ile w szkole jest oddziałów. Nie brakowało na nich smakowitych potraw, przetworów i rękodzieła. Było w czym wybierać. Tradycyjnie, po raz ósmy, w pomoc włączył się zespół kulinarny „Łasuch" działający przy Uniwersytecie Trzeciego Wieku w Biłgoraju.

Były również występy artystyczne oraz licytacje przedmiotów. Na aukcję wpłynęło ich ponad 180 od ludzi dobrego serca z całego kraju. Niektóre z nich będzie można licytować internetowo. Aukcja potrwa do 15 grudnia br. Dopiero wówczas znana będzie ostateczna kwotę jaką udało się zgromadzić na rzecz małej dziewczynki. Wiadomo jednak, że tylko podczas niedzielnej zbiórki udało się zebrać 133 695,13 zł.

Nie zabrakło występów uczniów.

Iga Karczmarczyk to 5-letnia mieszkanka Biłgoraja, która choruje na rdzeniowy zanik mięśni SMA1. Początkowe rokowania nie były optymistyczne. Zakładano, że dziecko umrze przed drugimi urodzinami. Dzięki determinacji rodziców udało się włączyć Igę w projekt przyjmowania eksperymentalnego leku co przyniosło wymierne rezultaty. Pomimo swojej ciężkiej choroby Iga uczęszcza do przedszkola, śpiewa piosenki, jest radosnym i energicznym dzieckiem. Niestety walka z jej chorobą jest niezwykle trudna i bardzo kosztowna. Iga potrzebuje kaflatora – niezbędnego do odkaszlnięcia, respiratora, który pomaga jej oddychać podczas snu, ortez zabezpieczających nóżki, pionizatora i wózka. Do tego dochodzą koszty wyjazdów na rehabilitację w różne miejsca m.in. do Warszawy, Bydgoszczy czy też Wrocławia.

Podczas wydarzenia nie zabrało występów artystycznych uczniów – był taniec, śpiew i muzyka. Zaprezentował się również 25. Batalion Lekkiej Piechoty Wojsk Obrony Terytorialnej z Zamościa. Było stoisko myśliwskie przygotowane przez Koło Myśliwskie „Bażant". Zgromadzeni obejrzeli pokaz udzielania pierwszej pomocy przedmedycznej.

Społeczności szkoły nie tylko podczas wydarzenia, ale również w całej pracy wychowawczej towarzyszą słowa jej patrona ks. Jana Twardowskiego: „Z dobrem przychodzi serce, choćby najmniejsze". – Zdanie to zapisaliśmy podczas nadania imienia naszej szkoły i te słowa wpisały się w naszą pracę. Tymi słowami i naszym działaniem uczymy młode pokolenie empatii, wrażliwości i altruizmu. Wrażliwość i dobroć to wartości, którymi dzielimy się z innymi – mówiła na wstępie wydarzenia **Teresa Bogdanowicz-Bordzań**, dyrektor Szkoły Podstawowej nr 5 w Biłgoraju. Dodała, że przedsięwzięcie jednoczy zarówno dorosłych jak i dzieci. Podkreśliła, cytując wybitnego pedagoga Janusza Korczaka „gdy śmieje się dziecko, śmieje się cały świat." – Trzeba tak niewiele, aby zrobić tak wiele – dodała.

W tym roku uzyskane środki zostaną przekazane 5-letniej **Idze Karczmarczyk**, która choruje na rdzeniowy zanik mięśni. – Iga jeździ swoim wózeczkiem do przedszkola, śpiewa piosenki, a my dalej każdego dnia walczymy o to, aby jej życie jak najbardziej przybliżyć do życia zdrowego dziecka. Chcemy, aby dalej się rozwijała, robiła postępy. Zależy nam na tym, aby w przyszłości mogła samodzielnie funkcjonować, uczęszczać do szkoły, na studia i do pracy. Ta mała, bardzo twarda i zbuntowana dziewczynka, która już tyle przeszła w swoim krótkim życiu zasługuje na to co najlepsze – twierdzą **Agata** i **Tomasz Karczmarczykowie**, rodzice dziewczynki.

Pierwszy Dzień Jesiennego Liścia odbył się w 2021 roku jako mały, szkolny projekt edukacyjny przygotowany i realizowany przez nauczycieli przyrody. Nikt wówczas nie zakładał, że przed dwie dekady, dzięki ludziom dobrej woli, uda się zebrać niemal milion złotych. Środki z pierwszej edycji, a było to 700 zł, zostały przekazane dla Hospicjum dla Dzieci im. Małego Księcia w Lublinie. Społeczność szkoły przez dwanaście edycji wspierała lubelskie hospicjum. Za zebrane 250 tys. zł udało się zakupić trzy samochody, które są narzędziem pracy pielęgniarek i zespołu medycznego. Za ich pomocą docierają oni do domu chorego dziecka i służą mu we wszystkich wymiarach jakie są potrzebne. W 2013 roku zbiórka była prowadzona na doposażenie oddziału stacjonarnego tego hospicjum. Od 2014 roku rozpoczęło zbiórkę funduszy na rzecz chorych dzieci pochodzących z Biłgoraja i okolic. Środki trafiły do: **Michałka Telekało**, **Hani Bogdanowicz**, **Jasia Smiglewskiego**, **Igi Pawelec**, **Kuby Brodziaka**, **Kubusia Pawęzki**, **Mateuszka Feręca**, **Arianki Kurek**.

Wydarzenie patronatem honorowym objęła małżonka prezydenta RP **Agata Kornhauser-Duda**. „Kronika Tygodnia" pełniła patronat medialny.

ez

Zło dobrem zwyciężał

BIŁGORAJ

19 października, w 39. rocznicę uprowadzenia i męczeńskiej śmierci ks. Jerzego Popiełuszki, obchodzony jest Narodowy Dzień Pamięci Duchownych Niezłomnych. Uroczystości upamiętniające kapłanów odbyły się w Biłgoraju.

W wydarzeniu uczestniczyły delegacje ze szkół.

Ks. Jerzy Popiełuszko był duchownym katolickim związanym ze środowiskiem robotniczym i „Solidarnością". Zasłynął z mszy za Ojczyznę sprawowanych w początku lat 80. XX wieku w Warszawie oraz objęciem opieką duszpasterską środowisk robotniczych. Został uprowadzony i zamordowany przez służby bezpieczeństwa PRL.

Biłgorajskie obchody Narodowego Dnia Pamięci Duchownych Niezłomnych odbyły się w kościele pw. św. Jerzego. Wydarzenie rozpoczęło się montażem słowno-muzycznym, w którym uczniowie I LO im. ONZ przedstawili tragiczne wydarzenia związane z życiem i śmiercią ks. Jerzego Popiełuszki oraz przypomnieli postacie duchownych niezłomnych.

– Aby pozostać człowiekiem wolnym duchowo, trzeba żyć w prawdzie. Życie w prawdzie to dawanie świadectwa na zewnątrz, to przyznanie się do niej i upomnienie się o nią w każdej sytuacji. Prawda jest niezmienna, prawdy nie da się zniszczyć taką czy inną decyzją, taka czy inną ustawą – cytowali uczniowie fragment homilii ks. Popiełuszki z 31 października 1982 roku. Młodzież podkreślała, że bł. ks. Jerzy żył prawdą. Po ludzku poniósł śmierć, jednak jego życie, słowa i postawa otworzyła serca wielu na prawdę. Prawdę, która prowadzi do wolności.

Część artystyczna zakończyła się słowami modlitwy, jaką zapisał ks. Jerzy w kazaniu z 1983 roku. „W tym czasie, kiedy tyle sił potrzeba naszemu narodowi, aby odzyskać i zachować wolność, prosimy Boga, aby napełnił nas mocą swojego Ducha. Aby uspokoił nasze serca i dodał ufności w zwycięstwo dobra nad złem. Aby oświecił zaćmione umysły naszych braci. Aby wzbudził w narodzie ducha prawdziwej solidarności ludzkich serc. Niech biją rytmem serca Bożego, które tak bardzo nas umiłowało".

Następnie odprawiona została msza święta w intencji Ojczyzny. – Żył w czasach zniewolenia, a pokazał nam owocowanie wolności w człowieku. To prawda uniwersalna na nasze tu i teraz – mówił ks. **Roman Sawic**, proboszcz parafii św. Jerzego w Biłgoraju. Przytoczył, że usłyszał niedawno sentencje mówiącą o tym, że prawdziwa wolność jest pierwszą cechą społeczeństwa.

Po nabożeństwie, przed tablicą upamiętniającą kapelana warszawskiej „Solidarności" znajdującą się na murze świątyni, zostały złożone kwiaty i wieńce.

ez

fleszem BIŁGORAJ

Frampol

INWESTYCJĄ W DROGI. W gminie Frampol wykonywane są trzy ważne inwestycje drogowe. Trwa remont drogi gminnej w Radzięcinie. Jego zakres obejmuje położenie nowej nawierzchni na odcinku od dawnego składowiska do drogi wojewódzkiej nr 835 Biłgoraj – Lublin. Na tym samym odcinku utwardzone kruszywem zostaną pobocza drogi. Wartość robót wynosi 352,7 tys. zł. Gmina otrzymała dofinansowanie w kwocie 151,7 tys. zł. Również w Komodziance za kwotę 168 tys. zł (780 tys. zł wynosi dofinansowanie) wykonana zostanie nowa nawierzchnia drogi wraz z obustronnym utwardzeniem poboczy kruszywem kamiennym. Natomiast w stolicy gminy ruszył remont ul. Orzechowej, polegający na wykonaniu nowej nawierzchni na odcinku od ul. Zamojskiej do ul. Gorajskiej. Wartość prac wynosi 317,7 tys. zł, a dofinansowanie to kwota 117,5 tys. zł.

SZKOŁY DO TERMOMODERNIZACJI. W ramach ósmej edycji Rządowego Funduszu Polski Ład: Program Inwestycji Strategicznych Nowy Ład wykonana zostanie termomodernizacja budynków szkół podstawowych na terenie gminy Frampol. Inwestycja zakłada modernizację budynku SZS we Frampolu wraz z halą sportową, budynku szkoły w Woli Radzięckiej, w Teodorówce oraz w Radzięcinie. Roboty budowlane obejmować będą: ocieplenie ścian i stropów, wykonanie elewacji, wymianę stolarki okiennej oraz wymianę instalacji centralnego ogrzewania. Przewidywany koszt inwestycji to blisko 9 mln zł. Gmina z własnego budżetu dołoży zaledwie 900 tys. zł.

Józefów

DROGOWCY BIORĄ SIĘ DO PRACY. Przebudowa ulic Zielonej i Pogodnej w Józefowie oraz kolejnego odcinka drogi w Tarnowoli są pewne. Zgodnie z podpisaną umową prace zostaną wykonane jeszcze w tym roku, a pieniądze na ten cel w całości będą pochodzić z gminnego budżetu. Realizacja inwestycji będzie kosztować ponad 990 tys. zł. Prace na ul. Zielonej w Józefowie będą prowadzone na odcinku o długości ponad 500 m. Drogowcy mają wyfrezować nawierzchnię i położyć nową warstwę asfaltu, a także wykonać plac do zawracania o powierzchni 60 mkw. Ulica Pogodna zostanie poprawiona na ponad 350-metrowym odcinku, gdzie najpierw zostanie wykonana podbudowa, a potem na jezdni o szerokości 5 m będą położone dwie warstwy asfaltu. W Tarnowoli gmina niedawno przebudowała około 600 m drogi, a teraz zostanie poprawiony kolejny fragment do końca zabudowań, czyli do świetlicy w Tarnowoli. Na fragmencie o długości ponad 530 m, oprócz nowej nawierzchni, po obydwu stronach jezdni zostaną wykonane utwardzone pobocza.

ez

eprasa.pl c483ff316d

Ciepłe mieszkanie – rusza II edycja programu

NIERUCHOMOŚCI

Właściciele mieszkań w budynkach wielorodzinnych, najemcy mieszkań komunalnych i wspólnoty od 3 do 7 lokali mieszkalnych mają szanse na dotacje do wymiany kopciuchów i poprawę efektywności energetycznej. 29 września ruszył nabór dla gmin w ramach programu „Ciepłe Mieszkanie”.

Mając na względzie potrzeby zgłaszane przez przedstawicieli gmin, poszerzyliśmy katalog beneficjentów końcowych „Ciepłego Mieszkania” o najemców lokali z mieszkaniowego zasobu gminy oraz wspólnoty mieszkaniowe obejmujące od 3 do 7 lokali mieszkalnych. Ponadto urealniliśmy koszty kwalifikowane w stosunku do obecnych cen na rynku, zwiększyliśmy progi dochodowe i maksymalne kwoty dotacji we wszystkich częściach programu, dodaliśmy też nowe rodzaje dofinansowywanych przedsięwzięć” – wyjaśnia pełnomocnik prezesa Rady Ministrów ds. programu „Czyste Powietrze” i efektywności energetycznej budynków oraz wiceprezes Narodowego Funduszu Ochrony Środowiska i Gospodarki Wodnej **Paweł Mirowski**.

Dla kogo i na co?

Dla osób fizycznych przewiduje się dofinansowanie na: demontaż tzw. kopciuchów, zakup i montaż źródła ciepła albo podłączenie lokalu mieszkalnego do efektywnego źródła ciepła w budynku. Jeśli to zadanie zostanie wykonane, zakup i montaż wentylacji mechanicznej z odzyskiem ciepła, wykonanie stolarki okiennej i drzwiowej, a także przygotowanie niezbędnej dokumentacji projektowej. W przypadku wspólnot mieszkaniowych dotacja obejmie demontaż wszystkich nieefektywnych źródeł ciepła na paliwo stałe w budynku oraz zakup i montaż wspólnego źródła ciepła do celów ogrzewania lub ogrzewania i CWU, zakup i montaż: nowej instalacji centralnego ogrzewania i/lub CWU, zakup wentylacji mechanicznej z odzyskiem ciepła, ocieplenia przegród budowlanych, okien, drzwi, drzwi/bram garażowych, montaż mikroinstalacji fotowoltaicznej, przygotowanie dokumentacji (audyt energetyczny, dokumentacja projektowa, ekspertyzy).

Trzy poziomy dofinansowania

Program „Ciepłe Mieszkanie” składa się z 4 części, pierwsze 3 dedykowane osobom fizycznym, dla których obowiązują 3 poziomy dofinansowania uzależnione od dochodów oraz ostatnia, czwarta część, dla wspólnot. W drugim naborze kwoty dotacji zwiększono o ok. 10 proc. w stosunku do pierwszej edycji programu. Podstawowy poziom dofinansowania – przy dochodach do 135 tys. zł rocznie – to szansa na dotację do 16,5 tys. zł, nie więcej niż 30 proc. kosztów kwalifikowanych na jeden lokal mieszkalny. Podwyższone dotacje przewidziano przy dochodach do 1894 zł w gospodarstwie wieloosobowym i do 2651 zł w jednoosobowym (chodzi o przeciętny miesięczny dochód na jednego członka gospodarstwa domowego). Wówczas można starać się o 27,5 tys. zł, do 60 proc. kosztów kwalifikowanych. Najwyższe wsparcie otrzymają ci, których przeciętny miesięczny dochód na jednego członka gospodarstwa domowego nie przekracza 1090 zł w gospodarstwie wieloosobowym i 1526 zł w jednoosobowym lub jest ustalone prawo do zasiłku stałego, okresowego, rodzinnego lub opiekuńczego. Wówczas na przedsięwzięcie przewidziano aż 41 tys. zł wsparcia (do 90 proc. kosztów kwalifikowanych) lub 43,9 tys. zł (95 proc. kosztów) dla budynków w miejscowości ujętej na liście najbardziej zanieczyszczonych gmin. Czwarta część programu, adresowana do wspólnot mieszkaniowych, to też różne opcje dotacji, każda maksymalnie do 60 proc. kosztów kwalifikowanych.

Do 350 tys. zł wsparcia można uzyskać w przypadku kompleksowej termomodernizacji z wymianą źródła ciepła, do 360 tys. zł jeśli przedsięwzięcie obejmuje dodatkowo zakup i montaż mikroinstalacji fotowoltaicznej (lub 375 tys. zł dla zadania uwzględniającego pompy ciepła) oraz do 150 tys. zł, jeśli projekt zakłada tylko termomodernizację bez wymiany źródeł ciepła.

Justyna Lesiuk-Klujewska

REKLAMA
PÓŁNOC NIERUCHOMOŚCI
NAJNOWSZE OFERTY
na facebook i www.polnoc.pl/oddzialy/zamosc-zeromskiego/

REKLAMA
WPROWADŹ SWÓJ DOM W XXI WIEK Z GOLDSUN

Marzy Ci się dom bez rachunków?
Wzrost cen energii wyraźnie wskazuje, że to najlepszy moment na zmianę! Wymień tradycyjne źródło ciepła na inteligentne rozwiązanie z Goldsun – połączenie instalacji fotowoltaicznej z pompą ciepła sprawi, że Twoje rachunki za energię i ciepło zmniejszą się do minimum. Uwolnij swój dom od wysokich rachunków za prąd!

Zalety posiadania pompy ciepła:
- **OSZCZĘDNOŚĆ** – pompa ciepła jest obecnie najbardziej opłacalnym urządzeniem grzewczym ze względu na niski pobór energii elektrycznej.
- **DOTACJE** – nawet do 100% zwrotu kosztów za zakup i montaż pompy ciepła.
- **ENERGOOSZCZĘDNOŚĆ** – pompa ciepła jest również aktualnie najbardziej energooszczędnym urządzeniem grzewczym dostępnym na rynku.
- **WYGODA UŻYTKOWANIA** – pompa ciepła jest urządzeniem całkowicie bezobsługowym.
- **BEZPIECZEŃSTWO** – w odróżnieniu od innych wielu innych systemów grzewczych, pompa ciepła nie stwarza zagrożenia pożarowego, wybuchu gazu czy zaczadzenia.
- **WIELOFUNKCYJNOŚĆ** – pompa ciepła służy zarówno do ogrzewania budynku i przygotowania ciepłej wody użytkowej, możne działać na zmianę z solarami na ciepłą wodę.
- **ŻYWOTNOŚĆ** – wybierając pompę ciepła zyskujesz urządzenie, które z powodzeniem działa nawet przez 30 lat.
- **ŁATWOŚĆ MONTAŻU** – pompa ciepła zajmuje niewiele miejsca można je zamontować niemal wszędzie – nie jest potrzebne do tego celu specjalne pomieszczenie w rodzaju kotłowni.
- **EKOLOGICZNOŚĆ** – pompa ciepła podczas pracy nie emituje szkodliwych spalin, a do swojego działania wykorzystuje głównie odnawialne źródła energii.

AKREDYTOWANY INSTALATOR Panasonic

POMPY CIEPŁA GOLDSUN
Panasonic
PEWNA MARKA
INSTALACJA GOLDSUN
84 888 01 87
ZADZWOŃ DO NAS
DOBIERZEMY NAJLEPSZE ROZWIĄZANIA

CHCESZ SPRAWDZIĆ JAKA POMPA CIEPŁA BĘDZIE IDEALNA DLA TWOJEGO DOMU?
marketing@goldsun.com.pl
Namysłowskiego 8, 22-400 Zamość

GOLDSUN czysta energia

eprasa.pl c483ff316d

TV PROGRAM

kronika TYGODNIA — piszemy lepiej dajemy więcej

Program telewizyjny 24 – 30.10.2023

Aline. Głos miłości

TVN, sobota 28.10, godz. 21.35

Quebec, lata 60. XX wieku. Sylvette (Danielle Fichaud) i Anglomard Dieu witają na świecie swoje czternaste dziecko, Aline. Choć żyją skromnie i ciężko pracują, w ich rodzinie muzyka jest najważniejsza. Najmłodsza córka wykazuje nieprzeciętny talent. Jej niezwykły potencjał docenia producent Guy-Claude Kamar. Zachwycony chce sprawić, by o Aline Dieu usłyszał cały świat. Dzięki niemu obdarzona olśniewającym głosem wokalistka ma szansę zaistnieć na scenie. Z czasem zaczyna ich łączyć szczere uczucie. Młoda diwa rozkwita, odnosząc kolejne oszałamiające sukcesy. Wspierana przez bliskich podąża ku swojemu przeznaczeniu.

Quantum of Solace

TVP 1, sobota 28.10, godz. 21.35

Agent 007 usiłuje się dowiedzieć, kto stoi za zabójstwem jego ukochanej Vesper. Kolejna misja staje się dla niego osobistą wendetą. Bond i M przesłuchują niejakiego White'a. Ustalają, że organizacja Quantum, której ludzie szantażowali Vesper, jest znacznie potężniejsza, niż sądzili. Funkcjonariusze MI6 odkrywają powiązania zdrajcy, Craiga Mitchella, z kontem w banku na Haiti. Bond podąża tym tropem. Na miejscu los krzyżuje jego drogi z Camille. Kobieta ma swoje rachunki z przeszłości do wyrównania. Doprowadza ona agenta 007 do Dominica Greene'a, członka Quantum. Bond odkrywa, że biznesmen ten chce przejąć kontrolę nad wydobyciem jednego z najważniejszych surowców naturalnych świata. Zamierza zawrzeć kontrakt z wygnanym boliwijskim generałem Medrano. W zamian za pozornie bezwartościowy skrawek ziemi biznesmen obiecuje pomóc wojskowemu w dokonaniu przewrotu w Boliwii.

Pozdrowienia z Paryża

TVP 2, niedziela 29.10, godz. 21.05

James Reece pracuje w amerykańskiej ambasadzie w Paryżu. Wzorowo wywiązuje się ze swoich obowiązków, ale ma ambicje, by zmienić swoje życie. Pewnego dnia jego życzenie się spełnia. Dowiaduje się, że ma wziąć udział w niezwykle niebezpiecznej akcji, której celem jest udaremnienie zamachu terrorystycznego. Spokojny i opanowany James zostaje przydzielony do pomocy Charliemu Waxowi, wybuchowemu i bezkompromisowemu agentowi CIA. Na początku ich relacje są fatalne, a Reece nie akceptuje metod partnera, który nie uznaje kompromisów i dla nikogo nie ma litości.

Rozegraj to na luzie

TVP 1, niedziela 29.10, godz. 23.00

Pewien scenarzysta pracuje nad fabułą filmu o miłości. Brakuje mu jednak weny i dobrych doświadczeń w relacjach z kobietami. Porzucony przed laty przez swoją matkę, niszczy kolejne swoje związki. Nie mogąc polegać na własnych doświadczeniach, mężczyzna próbuje wykorzystać historie miłosne z życia swoich znajomych. Wciąż jednak nie jest zadowolony z efektów swojej pracy. Niebawem spotyka czarującą kobietę, która bardzo go fascynuje. Problem w tym, że wybranka jego serca jest zaręczona. Mimo to udaje im się zaprzyjaźnić.

Policja zastępcza

Polsat, niedziela 29.10, godz. 23.10

Porywczy nowojorski detektyw Terry Hoitz (Mark Wahlberg) marzy o tym, by jego nazwisko zapisało się w historii policji. Niestety, zostaje karnie oddelegowany do pracy biurowej. Jego spokojny i fajtłapowaty partner Allen Gamble (Will Ferrell) nie pali się do łapania przestępców i najchętniej całe dnie spędzałby za biurkiem. W efekcie obdarzeni zupełnie przeciwstawnymi charakterami funkcjonariusze nie przepadają za sobą. Obu łączy jednak poczucie niższości, gdyż ciągle pozostają w cieniu sław miejscowej policji: P.K. Highsmitha (Samuel L. Jackson) i Christophera Dansona (Dwayne Johnson). Okazja do zajęcia ich miejsca pojawia się szybciej, niż mogliby się spodziewać. Kiedy słynny duet policjantów ginie podczas akcji, Terry i Allen stają przed życiową szansą. Trafiają na trop poważnej afery, w którą zamieszany jest multimilioner David Ershon (Steve Coogan).

© www.telepress24.com telepress24@gmail.com

TVP 1

7.00 Transmisja Mszy Świętej
7.30 Kościół z bliska
8.00 Wiadomości, Pogoda
8.10 Kwadrans polityczny
8.25 Informacje kulturalne
8.40 Ranczo s.V (54) – serial
9.40 Komisarz Alex (94) – serial
10.35 Ojciec Mateusz (220) – serial
11.25 Korona królów. Jagiellonowie (89) – telenowela
12.00 Wiadomości
12.10 Agrobiznes
12.35 Magazyn Rolniczy
12.55 Chiny. starodawne królestwo przyrody
14.00 Złoty chłopak (42) – serial
15.00 Wiadomości, Pogoda
15.20 Alarm! – magazyn
15.35 Gra słów. Krzyżówka – /782/
16.05 Dziedzictwo (138) – serial
17.00 Teleexpress, Pogoda
17.20 Jaka to melodia?
17.55 Klan (4210) – telenowela
18.25 Leśniczówka (764) – serial
19.00 Jeden z dziesięciu – teleturniej
19.30 Wiadomości, Pogoda, Sport
20.15 Alarm! – magazyn
20.30 Korona królów. Jagiellonowie (90) – telenowela
21.10 Film fabularny
23.00 Film dok.
23.25 Trucizny Putina (1) – Groźby
0.30 Resortowe Dzieci
1.00 Magazyn śledczy
HIT Oddział specjalny. Wyspa śmierci – film akcji, USA, reż. Isaac Florentine, wyk. Michael Worth, Damian Chapa, Kate Connor, Sophia Crawford
3.20 Siedlisko (4 – 5) – serial
4.20 Notacje – cykl dok.

TVP 2

5.00 Na sygnale (403) – serial
5.35 M jak miłość (1722) – serial
6.25 To już ponad 100 lat!
6.55 Rodzinka.pl (250) – serial
7.30 Pytanie na śniadanie
11.15 Czas w las – sezon 2 (5)
11.45 Barwy szczęścia (2866) – serial
12.30 Koło fortuny – teleturniej
13.15 Akacjowa 38 (203) – serial
14.05 Va Banque (677) – teleturniej
14.35 Na sygnale (210) – serial
15.05 Krok od Nieba (42) – serial
16.00 Koło fortuny – teleturniej
16.35 Familiada – teleturniej
17.15 Zakazany owoc (330) – serial
18.00 Panorama
18.20 Va Banque (678) – teleturniej
18.45 Akacjowa 38 (212) – serial
19.35 Barwy szczęścia (2866) – serial
20.10 Barwy szczęścia (2867) – serial
20.45 Kulisy serialu
20.55 M jak miłość (1752) – serial
21.55 Na sygnale (486) – serial
22.35 Echo serca s.I (17) – serial
23.35 Zabić na końcu – komedia
HIT sensacyjna, reż. Wojciech Wójcik, wyk. Wojciech Malajkat, Piotr Siwkiewicz - Shiwak, Jolanta Nowak, Monika Bolibrzuch, Ewa Isajewicz - Telega, Marta Żak, Witold Pyrkosz
1.20 Kingsajz – komedia, reż. Juliusz Machulski, wyk. Jacek Chmielnik, Jerzy Stuhr, Katarzyna Figura, Grzegorz Heromiński, Joachim Lamża, Maciej Kozłowski, Jan Machulski, Leonard Pietraszak
3.20 Mołdawia – kraj niepewności – film dok.
4.25 Rodzinka.pl – serial

POLSAT

6.00 Nowy dzień z Polsat News
8.40 Malanowski i Partnerzy
9.40 Sekrety rodziny
10.40 Dlaczego ja?
11.40 Gliniarze
12.50 Wydarzenia
13.20 Interwencja
13.40 Trudne sprawy
14.40 Dlaczego ja?
15.50 Wydarzenia, Pogoda
16.15 Interwencja
16.30 Na ratunek 112
17.00 Gliniarze
18.00 Pierwsza miłość
18.50 Wydarzenia, Sport, Pogoda
19.25 Gość Wydarzeń

20.05 Barry Seal: Król przemytu
HIT – film biograficzny, USA, Japonia, 2017, reż. Doug Liman, wyk. Tom Cruise, Domhnall Gleeson, Sarah Wright
22.40 Łzy słońca – dramat wojenny, USA, 2003, reż. Antoine Fuqua, wyk. Bruce Willis, Monica Bellucci, Cole Hauser, Eamonn Walker
1.15 Exodus: Bogowie i królowie – dramat przygodowy, USA, Wielka Brytania, 2014, reż. Ridley Scott, wyk. Christian Bale, Joel Edgerton, Aaron Paul
4.40 Disco Gramy

TVN

5.35 Uwaga!
5.50 Ukryta prawda
6.50 Kuchenne rewolucje – program kulinarno - rozrywkowy
7.45 Dzień Dobry TVN
11.30 Ukryta prawda - serial
12.35 Ukryta prawda
13.40 Szpital – program obyczajowy
14.40 Szpital – program obyczajowy
15.45 Kuchenne rewolucje – program kulinarno - rozrywkowy
16.50 Detektywi - serial
17.55 Ukryta prawda - serial
19.00 Fakty, Sport, Pogoda
19.55 Uwaga!
20.10 Doradca smaku

20.15 Na Wspólnej – serial
20.55 Milionerzy
21.35 Ślub od pierwszego wejrzenia
22.40 Kuba Wojewódzki
23.40 Superwizjer
0.15 Behawiorysta – serial
1.30 Dowody zbrodni – serial
2.30 Co za kabaret!
3.30 Uwaga!
3.50 Nauka jazdy
4.25 Recepta na stary dom
4.55 Raj za pół ceny

SUPER POLSAT

6.00 SuperLudzie 6.35 Plecak Olliego 7.35 Harmidom 8.30 Hell's Kitchen - Piekielna Kuchnia 10.00 Wydarzenia 24 10.30 Nasz nowy dom 11.30 48H. Zaginieni 12.30 Świat według Kiepskich 14.15 Hell's Kitchen - Piekielna Kuchnia 15.50 Wydarzenia 16.10 Więcej wydarzeń 16.20 Gość Wydarzeń 24 16.55 Nasz nowy dom 17.55 Nasz nowy dom 19.00 Świat według Kiepskich 20.05 Rolnicy - Tak się żyje u nas na wsi 21.00 Sołtysi 22.00 Metro strachu - film sensacyjny 0.20 Kabaretowa Ekstraklasa 0.30 Więzienie kobiet 1.00 Polacy za granicą 2.00 Tatuśkowie 4.00 Nasz nowy dom

TVP SPORT

6.15 Lekkoatletyka - MŚ Budapeszt dz. 8 7.45 Wywiad z Oskarem Kwiatkowskim 8.20 Skoki Narciarskie - Letnie Mistrzostwa Polski - konkursy indywidualne kobiet i mężczyzn 9.50 Skoki Narciarskie - Letnie Mistrzostwa Polski - konkurs drużynowy mężczyzn 11.15 Boks - Megafights Gala Bokserska. James Kirkland - Alfredo Angulo 12.15 Odliczanie do EURO 12.50 Piłka nożna - 2.liga, Pogoń Siedlce - Zagłębie II Lubin 14.55 Badminton - Lotto Ekstraliga, 2.kolejka. 18.00 GOL 20.00 Retro w TVP Sport 22.00 Boks - Gala w Corpus Christi, Teksas. R. Valenzuela - X. Zayas 23.40 Sporty walki

TTV

4.50 Usterka 5.25 Fachowcy 6.00 Uwaga! - program interwencyjny 6.15 Express 6.30 Nauka jazdy 7.00 Ukryta prawda 8.00 Szpital - program obyczajowy 9.00 Szpital - program obyczajowy 10.00 Gogglebox. Przed telewizorem 11.00 Damy i wieśniaczki. PL 12.05 Królowe życia - serial 12.50 Królowe życia - serial 13.35 Ukryta prawda 14.35 Za głosem serca - serial 15.45 Express 16.05 Zakup w ciemno 17.05 Usterka 17.45 Express 18.00 Sport 18.05 Dobra robota 18.40 Złomowisko PL 19.45 Express 20.05 Zakup w ciemno 21.15 DeFacto 21.45 Express 22.00 Kanapowczynie 23.00 Super Rolnicy

STOPKLATKA

7.05 MiłośćKropka.pl - serial 9.00 Jednostka Specjalna "Dunaj" - serial 10.00 Komisarz Rex - serial 12.00 Katastrofy w przestworzach 15.05 Tragedia w San Andreas - film sci - fi 17.00 Hawaje 5 - 0 - serial 18.55 Wojny magazynowe 20.00 Efekt motyla - thriller sci - fi 22.15 Amerykanin - dramat sensacyjny

TV 4

9.50 Łowcy Skarbów 10.50 Policjantki i Policjanci 12.55 Gliniarze 13.55 STOP Drogówka 15.55 Policjantki i Policjanci 17.00 Pomóż mi 18.00 Łowcy Skarbów 19.00 Policjantki i Policjanci 20.00 Sprawiedliwi - Wydział Kryminalny 21.05 Bogowie ulicy - dramat kryminalny 23.30 Zlecenie na śmierć - film sensacyjny

TV6

6.00 Detektywi w akcji 7.00 Medicopter 117 9.05 Kobra - oddział specjalny 11.15 Więzienie 12.10 Całkiem nowe lata miodowe 14.00 Policjantki i Policjanci 16.00 Magnum: Detektyw z Hawajów 18.00 Strażnik Teksasu 20.00 Agenci NCIS: Los Angeles 22.00 Sprawiedliwi - Wydział Kryminalny

Wtorek, 24.10

TVN 7

4.55 Szkoła – program obyczajowy
6.50 Szpital – program obyczajowy
7.45 Ukryta prawda
10.50 Zagadki losu
11.50 Opowieści małżeńskie
12.50 Szpital – program obyczajowy
13.50 Sąd rodzinny
14.50 Sędzia Anna Maria Wesołowska
15.50 Ukryta prawda
16.55 Szpital – program obyczajowy
17.55 Opowieści małżeńskie
18.55 Ukryta prawda
20.00 Hotel Paradise
21.00 Przemytnik – film sensacyjny,
HIT USA, Kanada 2018, reż. Clint Eastwood, wyk. Clint Eastwood, Bradley Cooper, Laurence Fishburne, Michael Pena, Dianne Wiest, Ignacio Serricchio, Andy Garcia
23.30 Oszukać przeznaczenie IV – horror, USA 2009, reż. David R. Ellis, wyk. Bobby Campo, Shantel VanSanten, Nick Zano
1.10 Hotel Paradise
2.15 Więzy krwi
3.15 Oczami ofiary
4.15 Druga strona medalu

TV PULS

6.00 Kobra – oddział specjalny – serial
8.00 Nash Bridges – serial
9.00 Lombard: Życie pod zastaw
10.00 Zbuntowany anioł – serial
12.00 Zaklinaczka duchów – serial
14.00 Lombard: Życie pod zastaw
16.00 Kurierzy – serial
18.00 Lombard: Życie pod zastaw
20.00 Teren prywatny – thriller,
HIT USA 2001, reż. Harold Becker, wyk. John Travolta, Matt O'Leary, Teri Polo, Vince Vaughn
21.30 Nikomu ani słowa – thriller, USA 2001, reż. Gary Fleder, wyk. Brittany Murphy, Famke Janssen, Guy Torry, Jennifer Esposito, Michael Douglas, Oliver Platt, Sean Bean, Skye McCole Bartusiak
0.00 Blackway – thriller, USA 2015, reż. Daniel Alfredson, wyk. Alexander Ludwig, Anthony Hopkins, Julia Stiles, Ray Liotta
1.55 Dzielnica strachu – serial
2.55 Lombard: Życie pod zastaw
3.55 Menu na miarę
4.30 Menu na miarę
5.00 Nash Bridges – serial

TRWAM

16.40 Zdrowie z Bożej Apteki **16.55** Życie według świętego Jana Pawła II **17.10** Prosto o gospodarce **17.30** Zostań Żołnierzem RP **17.45** Muzyczne chwile **17.55** Poczet Wielkich Polaków **18.00** Anioł Pański **18.05** Informacje dnia **18.15** Rozmowy niedokończone **19.25** Święty na każdy dzień **19.30** Każdy maluch to potrafi **19.45** Modlitwa z telefonicznym udziałem dzieci **20.00** Informacje dnia **20.20** Różaniec **20.50** Myśląc Ojczyzna **21.00** Apel Jasnogórski **21.20** Informacje dnia **21.40** Polski Punkt Widzenia **22.00** Spotkania w żałobie **22.35** W imię prawdy. Tajny Instytut Katyński **23.30** Muzeum 303

eprasa.pl c483ff316d

TVP 1

7.00 Transmisja Mszy Świętej
7.30 Zrujnowani odbudowani
8.00 Wiadomości, Pogoda
8.10 Kwadrans polityczny
8.25 Informacje kulturalne
8.40 Ranczo s.V (55)- serial
9.40 Komisarz Alex (95) - serial
10.35 Ojciec Mateusz (221) - serial
11.25 Korona królów. Jagiellonowie (90) - telenowela
12.00 Wiadomości
12.10 Agrobiznes
12.40 Rok w ogrodzie Extra
12.55 Chiny. starodawne królestwo przyrody - Środkowe Chiny czyli ekwilibrystyka
14.00 Złoty chłopak (43) - serial
15.00 Wiadomości, Pogoda
15.20 Alarm! - magazyn
15.35 Gra słów. Krzyżówka - /783/
16.05 Dziedzictwo (139) - serial
17.00 Teleexpress
17.15 Pogoda
17.20 Jaka to melodia?
17.55 Klan (4211) - telenowela
18.25 Leśniczówka (765) - serial
18.55 Jeden z dziesięciu - teleturniej
19.30 Wiadomości, Pogoda, Sport
20.15 Alarm! - magazyn
20.30 Korona królów. Jagiellonowie (91) - telenowela
21.10 Uznajcie mnie za winnego - komediodramat, Niemcy, USA, reż. Sidney Lumet, wyk. Vin Diesel, Peter Dinklage
23.20 Maria - kobieta ośmiu błogosławieństw - film dok.
0.30 Wielki Szu - film sensacyjny, reż. Sylwester Chęciński
2.20 Miłość w czasach wojny (2) - serial

TVP 2

4.55 Na sygnale (404) - serial
5.30 M jak miłość (1723) - serial
6.25 Pożyteczni.pl - magazyn
6.55 Rodzinka.pl (251) - Estetycznie i higienicznie - serial
7.30 Pytanie na śniadanie
11.15 Zaginione - odnalezione - Czarny neseser - magazyn
11.25 Zaginione - odnalezione - Straty wojenne i restytucja
11.50 Barwy szczęścia (2867) - serial
12.30 Koło fortuny - teleturniej
13.15 Akacjowa 38 (204) - serial
14.05 Va Banque (678) - teleturniej
14.35 Na sygnale (211) - Pojedynek - serial
15.05 Krok od Nieba (43) - Brudne pieniądze - serial
16.00 Koło fortuny - teleturniej
16.35 Familiada - teleturniej
17.15 Zakazany owoc (331) - serial
18.00 Panorama
18.20 Va Banque (679) - teleturniej
18.45 Akacjowa 38 (213) - serial
19.35 Barwy szczęścia (2867) - serial
20.10 Barwy szczęścia (2868) - serial
20.45 Przepis dnia
20.55 Na dobre i na złe (895) - serial
21.55 Na sygnale (487) - serial
22.35 Echo serca s.II (18) - serial
23.35 Uziemieni - komedia, Belgia, Francja, reż. Alexandre Coffre, wyk. Valerie Bonneton, Dany Boon, Denis Menochet, Albert Delpy
1.20 Bolivar (51) - serial
2.20 Somalia - kraj nad przepaścią - film dok.
3.25 Za marzenia s.II (3) - serial
4.15 Rodzinka.pl - serial
4.40 Zakończenie dnia

POLSAT

6.00 Nowy dzień z Polsat News
8.40 Malanowski i Partnerzy
9.40 Sekrety rodziny
10.40 Dlaczego ja?
11.40 Gliniarze
12.50 Wydarzenia
13.20 Interwencja
13.40 Trudne sprawy
14.40 Dlaczego ja?
15.50 Wydarzenia, Pogoda
16.15 Interwencja
16.30 Na ratunek 112
17.00 Gliniarze
18.00 Pierwsza miłość
18.50 Wydarzenia, Sport, Pogoda
19.25 Gość Wydarzeń

20.00 Wkręceni 2 - komedia, Polska 2014, reż. Piotr Wereśniak, wyk. Paweł Domagała, Antoni Królikowski, Bartosz Opania, Małgorzata Socha
22.10 The Real Housewives Żony Warszawy
23.10 Temptation Island Polska
0.10 Wojna płci - film biograficzny, USA, Wielka Brytania, 2017, reż. Jonathan Dayton, Valerie Faris, wyk. Emma Stone, Steve Carell, Andrea Riseborough, Natalie Morales
2.55 Nasz nowy dom
3.55 Zjedz Alaskę

TVN

5.35 Uwaga!
5.50 Ukryta prawda
6.50 Kuchenne rewolucje - program kulinarno - rozrywkowy
7.45 Dzień Dobry TVN
11.30 Ukryta prawda - serial
12.35 Ukryta prawda
13.40 Szpital - program obyczajowy
14.40 Szpital - program obyczajowy
15.45 Kuchenne rewolucje - program kulinarno - rozrywkowy
16.50 Detektywi - serial
17.55 Ukryta prawda - serial
19.00 Fakty, Sport, Pogoda
19.55 Uwaga!
20.10 Doradca smaku
20.15 Na Wspólnej - serial
20.55 Milionerzy
21.35 Totalne remonty Szelągowskiej - program rozrywkowy

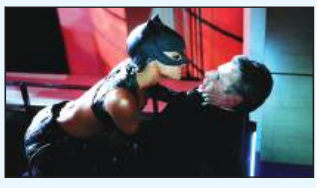

22.45 Kobieta - Kot - film przygodowy, USA, Australia 2004, reż. Pitof, wyk. Halle Berry, Benjamin Bratt, Sharon Stone, Lambert Wilson, Frances Conroy
0.50 Bitwa o gości
2.20 Superwizjer
2.55 Dowody zbrodni - serial
3.55 Uwaga!
4.15 Nauka jazdy
4.50 Recepta na stary dom

SUPER POLSAT

6.00 SuperLudzie **6.35** Plecak Olliego **7.35** Harmidom **8.30** Hell's Kitchen - Piekielna Kuchnia **10.00** Wydarzenia 24 **10.30** Nasz nowy dom **11.30** 48H. Zaginieni **12.30** Świat według Kiepskich **14.15** Hell's Kitchen - Piekielna Kuchnia **15.50** Wydarzenia **16.10** Więcej wydarzeń **16.20** Gość Wydarzeń 24 **16.55** Nasz nowy dom **17.55** Nasz nowy dom **19.00** Świat według Kiepskich **20.05** Wakacje z Bałtykiem **20.35** Wakacje z Bałtykiem **21.00** Turysta - thriller **23.10** Wyznania gejszy - dramat obyczajowy **2.15** Świat według Kiepskich **3.00** Tatuśkowie **4.00** Nasz nowy dom **5.00** Na ratunek 112

TVP SPORT

6.05 Lekkoatletyka - MŚ Budapeszt dz. 9 **8.15** Igrzyska Europejskie Kraków - Małopolska 2023 **11.10** Boks - Megafights Gala Bokserska. Khan vs Maidana **12.25** Pełnosprawni **13.00** Skoki Narciarskie - Letnie Mistrzostwa Polski, Szczyrk - konkursy indywidualne kobiet i mężczyzn **14.35** Wywiad z Renatą Mauer - Różańską **15.40** Piłka nożna **17.45** Piłka nożna - Liga Europy 2023/24, Raków Częstochowa - Sturm Graz **19.55** Piłka nożna - Liga Konferencji Europy, AZ Alkmaar - Legia Warszawa **22.00** Boks - Gala w Corpus Cristi, Teksas **23.00** Sportowy Wieczór **23.40** Sporty walki - Gala MMA Hexagone

STOPKLATKA

9.00 Jednostka Specjalna "Dunaj - serial **10.00** Komisarz Rex - serial **12.00** Katastrofy w przestworzach **15.05** Odliczanie ku tragedii - film katastroficzny **17.00** Hawaje 5 - 0 - serial **18.55** Wojny magazynowe **20.00** Bez przedawnienia - dramat kryminalny, **22.30** Stan zagrożenia - film sensacyjny

TV 4

9.00 Pierwsza miłość **9.50** Łowcy Skarbów **10.50** Policjantki i Policjanci **12.55** Gliniarze **13.55** STOP Drogówka **15.55** Policjantki i Policjanci **17.00** Pomóż mi **18.00** Łowcy Skarbów **19.00** Policjantki i Policjanci **20.00** Sprawiedliwi - Wydział Kryminalny **21.05** Wyspa strachu - thriller **23.20** Fanatyk - thriller

Środa, 25.10

TVN 7

4.55 Szkoła - program obyczajowy
6.50 Szpital - program obyczajowy
7.45 Ukryta prawda
10.50 Zagadki losu
11.50 Opowieści małżeńskie
12.50 Szpital - program obyczajowy
13.50 Sąd rodzinny
14.50 Sędzia Anna Maria Wesołowska
15.50 Ukryta prawda
16.55 Szpital - program obyczajowy
17.55 Opowieści małżeńskie - program obyczajowy
18.55 Ukryta prawda
20.00 Hotel Paradise
21.00 Magnezja - dramat, Polska 2020, reż. Maciej Bochniak, wyk. Dawid Ogrodnik, Mateusz Kościukiewicz, Maja Ostaszewska, Borys Szyc, Małgorzata Gorol, Andrzej Chyra
23.30 Dziennik Bridget Jones - komedia romantyczna, Francja, Wielka Brytania, USA 2001, reż. Sharon Maguire, wyk. Renée Zellweger, Colin Firth
1.30 Hotel Paradise
2.30 Więzy krwi
3.30 Oczami ofiary

TV PULS

6.00 Kobra - oddział specjalny - serial
8.00 Nash Bridges - serial
9.00 Lombard: Życie pod zastaw
10.00 Zbuntowany anioł - serial
12.00 Zaklinaczka duchów - serial
14.00 Lombard: Życie pod zastaw
16.00 Kurierzy - serial
18.00 Lombard: Życie pod zastaw
20.00 Hobbit: Bitwa pięciu armii - film przygodowy, 2014, reż. Peter Jackson, wyk. Aidan Turner, Evangeline Lilly, Ian McKellen, Ken Stott, Lee Pace, Luke Evans, Martin Freeman, Orlando Bloom, Richard Armitage
23.00 Człowiek w żelaznej masce - film przygodowy, USA 1998, reż. Randall Wallace, wyk. Gabriel Byrne, Gérard Depardieu, Jeremy Irons, John Malkovich, Leonardo DiCaprio
1.35 Dzielnica strachu - serial
2.35 Lombard: Życie pod zastaw
3.45 Dyżur
4.05 Taki jest świat
5.00 Nash Bridges - serial

TRWAM

14.30 Człowiek bez twarzy **15.00** Za kratą są zielone drzewa **15.50** Ma się rozumieć **16.00** Informacje dnia **16.10** Na zdrowie **16.30** Wędrowiec Polski **17.00** Po stronie prawdy **17.50** Muzyczne chwile **17.55** Poczet Wielkich Polaków **18.00** Anioł Pański **18.05** Informacje dnia **18.15** Rozmowy niedokończone **19.25** Święty na każdy dzień **19.30** Opowieści z Księgi Cnót **20.00** Informacje dnia **20.20** Różaniec **20.50** Myśląc Ojczyzna **21.00** Apel Jasnogórski **21.20** Informacje dnia **21.40** Polski Punkt Widzenia **22.00** Przygody pana Michała **22.30** Pierre Teilhard de Chardin **23.25** Przerwany posiłek

TTV

4.50 Usterka **5.25** Fachowcy **6.00** Uwaga! - program interwencyjny **6.15** Express **6.30** Nauka jazdy **7.00** Ukryta prawda **8.00** Szpital - program obyczajowy **10.00** Gogglebox. Przed telewizorem **11.00** Damy i wieśniaczki. PL **12.05** Królowe życia - serial **12.50** Królowe życia - serial **13.35** Ukryta prawda **14.35** Za głosem serca - serial **15.45** Express **16.05** Zakup w ciemno **17.05** Usterka **17.45** Express **18.00** Sport **18.05** Dobra robota **18.40** Złomowisko PL **19.45** Express **20.05** Zakup w ciemno **21.15** DeFacto **21.45** Express **22.00** Damy i wieśniaczki. PL **23.05** Gogglebox. Przed telewizorem **0.05** Życie na kredycie

TV6

6.00 Detektywi w akcji **7.00** Medicopter 117 **9.05** Kobra - oddział specjalny**11.15** Więzienie **11.45** Więzienie **12.10** Całkiem nowe lata miodowe **14.00** Policjantki i Policjanci **16.00** Magnum: Detektyw z Hawajów **18.00** Strażnik Teksasu **20.00** Agenci NCIS: Los Angeles **22.00** Sprawiedliwi - Wydział Kryminalny

TVP 1

7.00 Transmisja Mszy Świętej
7.30 Pełnia Wiary - magazyn
8.00 Wiadomości, Pogoda
8.10 Kwadrans polityczny
8.25 Informacje kulturalne
8.40 Ranczo s.V (56) - serial
9.40 Komisarz Alex (96) - serial
10.35 Ojciec Mateusz (222) - serial
11.25 Korona królów. Jagiellonowie. Taka historia (27)
12.00 Wiadomości
12.10 Agrobiznes
12.35 To się opłaca - magazyn
12.55 Chiny. starodawne królestwo przyrody - Wschód czyli azyl
14.00 Złoty chłopak (44) - serial
15.00 Wiadomości, Pogoda
15.20 Alarm! - magazyn
15.35 Gra słów. Krzyżówka - /784/
16.05 Dziedzictwo (140) - serial
17.00 Teleexpress, Pogoda
17.20 Jaka to melodia?
17.55 Klan (4212) - telenowela
18.25 Leśniczówka (766) - serial
19.00 Jeden z dziesięciu - teleturniej
19.30 Wiadomości, Pogoda, Sport
20.15 Alarm! - magazyn
20.35 Ojciec Mateusz (385) - serial
21.30 Sprawa dla reportera
22.30 Magazyn śledczy
23.10 Ocaleni - reality show
0.15 Tanie Dranie - Kłopotowski i Moroz komentują świat
0.55 Resortowe Dzieci
1.25 Archiwista 2 s.II (7) - serial
2.20 Miłość w czasach wojny (3) - serial
3.15 Ocaleni - reality show
4.15 Magazyn śledczy
4.45 Zakończenie dnia

TVP 2

4.55 Na sygnale (405) - serial
5.25 M jak miłość (1724) - serial
6.20 Czas w las - sezon 2 (5)
6.50 Rodzinka.pl (252) - serial
7.30 Pytanie na śniadanie
11.15 W kotle historii - magazyn
11.50 Barwy szczęścia (2868) - serial
12.30 Koło fortuny - teleturniej
13.15 Akacjowa 38 (205) - serial
14.05 Va Banque (679) - teleturniej
14.35 Na sygnale (212) - Małżeństwo doskonałe - serial
15.05 Krok od Nieba (44) - serial
16.00 Koło fortuny - teleturniej
16.35 Familiada - teleturniej
17.15 Zakazany owoc (332) - serial
18.00 Panorama
18.20 Va Banque (680) - teleturniej
18.45 Akacjowa 38 (214) - serial
19.35 Barwy szczęścia (2868) - serial
20.10 Barwy szczęścia (2869) - serial
20.50 Postaw na milion - teleturniej
21.45 Polskie Biesiady - Taneczna
23.10 Likwidator - film fabularny, USA, reż. Jee - Woon Kim, wyk. Arnold Schwarzenegger, Forest Whitaker, Luis Guzman, Jaimie Alexander, Johnny Knoxville
1.10 Bolivar (52) - serial
2.10 Zabić na końcu - komedia sensacyjna, reż. Wojciech Wójcik, wyk. Wojciech Malajkat, Piotr Siwkiewicz - Shiwak, Jolanta Nowak, Monika Bolibrzuch, Ewa Isajewicz - Telega, Marta Żak, Zbigniew Buczkowski, Zbigniew Lesień, Paweł Nowisz, Witold Pyrkosz
3.55 Tajwan kontra Chiny. krucha demokracja - film dok.
4.55 Zakończenie dnia

POLSAT

6.00 Nowy dzień z Polsat News
8.40 Malanowski i Partnerzy
9.40 Sekrety rodziny
10.40 Dlaczego ja?
11.40 Gliniarze
12.50 Wydarzenia
13.20 Interwencja
13.40 Trudne sprawy
14.40 Dlaczego ja?
15.50 Wydarzenia, Pogoda
16.15 Interwencja
16.30 Na ratunek 112
17.00 Gliniarze
18.00 Pierwsza miłość
18.50 Wydarzenia, Sport, Pogoda
19.25 Gość Wydarzeń
20.05 Nasz nowy dom
21.10 Przyjaciółki

22.10 Rozmowy nocą - komedia romantyczna, Polska, 2008, reż. Maciej Żak, wyk. Marcin Dorociński, Roma Gąsiorowska, Magdalena Różczka, Weronika Książkiewicz
0.15 Wpadka - komedia romantyczna, USA, 2007, reż. Judd Apatow, wyk. Seth Rogen, Katherine Heigl, Paul Rudd, Leslie Mann
3.10 Nasz nowy dom
4.20 Kabaretowa Ekstraklasa
4.40 Disco Gramy

TVN

5.35 Uwaga!
5.50 Ukryta prawda
6.50 Kuchenne rewolucje
7.45 Dzień Dobry TVN
11.30 Ukryta prawda - serial
12.35 Ukryta prawda
13.40 Szpital - program obyczajowy
15.45 Kuchenne rewolucje
16.50 Detektywi - serial
17.55 Ukryta prawda - serial
19.00 Fakty, Sport, Pogoda
19.55 Uwaga!
20.10 Doradca smaku
20.15 Na Wspólnej - serial
20.55 Milionerzy
21.35 Kuchenne rewolucje

22.45 Nie kłam, kochanie - komedia romantyczna, Polska 2008, reż. Piotr Wereśniak, wyk. Piotr Adamczyk, Marta Żmuda - Trzebiatowska, Grażyna Szapołowska, Beata Tyszkiewicz, Magdalena Schejbal
0.50 Narodziny gwiazdy - film obyczajowy, USA 2018, reż. Bradley Cooper, wyk. Lady Gaga, Bradley Cooper, Sam Elliott, Andrew Dice Clay, Rafi Gavron, Alec Baldwin
3.35 Uwaga!
3.55 Nauka jazdy
4.30 Recepta na stary dom

SUPER POLSAT

6.00 SuperLudzie **6.35** Plecak Olliego **7.35** Harmidom **8.30** Hell's Kitchen - Piekielna Kuchnia **10.00** Wydarzenia 24 **10.30** Nasz nowy dom **11.30** 48H. Zaginieni **12.30** Świat według Kiepskich **14.15** Hell's Kitchen - Piekielna Kuchnia **15.50** Wydarzenia **16.10** Więcej wydarzeń **16.20** Gość Wydarzeń 24 **16.55** Nasz nowy dom **17.55** Nasz nowy dom **19.00** Świat według Kiepskich **20.00** Polacy za granicą **21.05** Ryzykanci - film sensacyjny **23.00** Kapitan Phillips - dramat biograficzny **1.50** Kabaretowa Ekstraklasa **2.00** Tatuśkowie **3.00** Tatuśkowie **4.00** Nasz nowy dom **5.00** Na ratunek 112

TVP SPORT

6.10 Lekkoatletyka - MŚ Budapeszt **8.50** Igrzyska Europejskie Kraków - Małopolska 2023 **10.45** Jeździectwo - Cavaliada - Konkurs Grand Prix, Świnoujście **12.30** Strongman - Liga Mistrzów - Finlandia **13.30** Igrzyska Europejskie Kraków - Małopolska 2023 **15.25** Tenis stołowy - Superliga, Polski Cukier Gwiazda Bydgoszcz - Palmiarnia ZKS Zielona Góra **18.05** Piłka nożna - Liga Europy 2023/24, Raków Częstochowa - Sporting Lizbona **18.40** Piłka nożna - Liga Europy 2023/24, Raków Częstochowa - Sporting Lizbona **20.55** Piłka nożna - Liga Konferencji Europy, Zrinjski Mostar - Legia Warszawa

STOPKLATKA

12.00 Katastrofy w przestworzach **15.05** Burzowe tornado - film sci - fi **17.00** Hawaje 5 - 0 sezon 2 - Święte kości - serial **18.00** Hawaje 5 - 0 - serial **18.55** Wojny magazynowe **20.00** Agent XXL: Rodzinny interes - komedia kryminalna **22.10** Najlepsi z najlepszych 4: Bez ostrzeżenia - film akcji

TV 4

9.50 Łowcy Skarbów **10.50** Policjantki i Policjanci **12.55** Gliniarze **13.55** STOP Drogówka **15.55** Policjantki i Policjanci **17.00** Pomóż mi **18.00** Łowcy Skarbów **19.00** Policjantki i Policjanci **20.00** Sprawiedliwi - Wydział Kryminalny **21.05** Banita - film przygodowy **23.20** Czas surferów - komedia sensacyjna

Czwartek, 26.10

TVN 7

4.55 Szkoła - program obyczajowy
6.50 Szpital - program obyczajowy
7.45 Ukryta prawda
10.50 Zagadki losu
11.50 Opowieści małżeńskie
12.50 Szpital - program obyczajowy
13.50 Sąd rodzinny
14.50 Sędzia Anna Maria Wesołowska
15.50 Ukryta prawda
16.55 Szpital - program obyczajowy
17.55 Opowieści małżeńskie
18.55 Ukryta prawda
20.00 Hotel Paradise
21.00 Sekrety i grzeszki - komedia, USA 2011, reż. Ron Howard, wyk. Vince Vaughn, Kevin James, Jennifer Connelly, Winona Ryder, Channing Tatum, Queen Latifah, Amy Morton
23.25 Fokus - film sensacyjny, USA 2015, reż. Glenn Ficarra, John Requa, wyk. Will Smith, Margot Robbie, Adrian Martinez, Gerald McRaney, Rodrigo Santoro
1.35 Hotel Paradise
2.40 Więzy krwi
3.40 Oczami ofiary

TV PULS

6.00 Kobra - oddział specjalny - serial
8.00 Nash Bridges - serial
9.00 Lombard: Życie pod zastaw
10.00 Zbuntowany anioł - serial
12.00 Zaklinaczka duchów - serial
14.00 Lombard: Życie pod zastaw
16.00 Kurierzy - serial
18.00 Lombard: Życie pod zastaw
20.00 Książę w Nowym Jorku - komedia, USA 1988, reż. John Landis, wyk. Arsenio Hall, Eddie Murphy, John Amos, Shari Headley
22.30 Złote dziecko - komedia, USA 1986, reż. Michael Ritchie, wyk. Charles Dance, Charlotte Lewis, Eddie Murphy, J. L. Reate
0.15 Legionista - film wojenny, USA 1998, reż. Peter MacDonald, wyk. Adewale Akinnuoye - Agbaje, Jean - Claude Van Damme, Nicholas Farrell, Steven Berkoff
2.15 Dzielnica strachu - serial
3.15 Menu na miarę
4.00 Taki jest świat
5.00 Nash Bridges - serial

TRWAM

14.35 Powołanie w powołaniu **15.05** Uwięziony Prymas **15.50** Ma się rozumieć **16.00** Informacje dnia **16.10** Z wędką nad wodę **16.35** Regał **17.05** Akademia pro - life **17.15** Muzyczne chwile **17.30** Odpowiedzialni za Kościół **17.55** Poczet Wielkich Polaków **18.00** Anioł Pański **18.05** Informacje dnia **18.15** Rozmowy niedokończone **19.25** Święty na każdy dzień **19.30** Przyjaciele i bohaterowie **20.00** Informacje dnia **20.20** Różaniec **20.50** Głos Polski **21.00** Apel Jasnogórski **21.20** Informacje dnia **21.40** Polski Punkt Widzenia **22.00** Przygody pana Michała **22.30** Bądź wierny, idź i pamiętaj **23.50** Muzyczne chwile

TTV

4.50 Usterka **5.25** Fachowcy **6.00** Uwaga! - program interwencyjny **6.15** Express **6.30** Nauka jazdy **7.00** Ukryta prawda **8.00** Szpital - program obyczajowy **9.00** Szpital - program obyczajowy **10.00** Gogglebox. Przed telewizorem **11.00** Damy i wieśniaczki. PL **12.05** Królowe życia - serial **12.50** Królowe życia - serial **13.35** Ukryta prawda **14.35** Za głosem serca - serial **15.45** Express **16.05** Zakup w ciemno **17.05** Usterka **17.45** Express **18.00** Sport **18.05** Dobra robota **18.40** Złomowisko PL **19.45** Express **20.05** Zakup w ciemno **21.15** DeFacto **21.45** Express **22.00** Życie na kredycie **23.05** Kanapowczynie

TV6

6.00 Detektywi w akcji **7.00** Medicopter 117 **9.05** Kobra - oddział specjalny**11.15** Więzienie **12.10** Całkiem nowe lata miodowe **14.00** Policjantki i Policjanci **16.00** Magnum: Detektyw z Hawajów **18.00** Strażnik Teksasu **20.00** Agenci NCIS: Los Angeles **22.00** Sprawiedliwi - Wydział Kryminalny

eprasa.pl c483ff316d

TVP 1

7.00 Transmisja Mszy Świętej
7.30 Agape Blisko Ciebie
8.00 Wiadomości, Pogoda
8.10 Kwadrans polityczny
8.25 Informacje kulturalne
8.40 Ranczo s.V (57) – serial
9.40 Komisarz Alex (97) – serial
10.35 Ojciec Mateusz (223) – serial
11.25 Kuchnia Jagiellonów (8). – Moskwa, Krym i Karaimi
12.00 Wiadomości
12.10 Agrobiznes
12.35 Magazyn Rolniczy
12.55 Amur. Amazonka Azji. Daleki Wschód – serial dok.
14.00 Złoty chłopak (45) – serial
15.00 Wiadomości, Pogoda
15.20 Alarm! – magazyn
15.35 Gra słów. Krzyżówka – /785/
16.05 Dziedzictwo (141) – serial
17.00 Teleexpress, Pogoda
17.20 Jaka to melodia?
17.55 Klan (4213) – telenowela
18.25 Leśniczówka (767) – serial
19.00 Jeden z dziesięciu – teleturniej
19.30 Wiadomości, Pogoda, Sport
20.15 Alarm! – magazyn
20.35 Archiwista 2 s.II (8) – serial
21.35 Jak rozpętałem II wojnę światową, cz. 3 – Wśród swoich – komedia, reż. Tadeusz Chmielewski, wyk. Marian Kociniak, Władysław Kowalski, Kazimierz Rudzki (HIT)
23.00 Dewajtis (6) – serial
0.00 Z podniesionym czołem – film akcji, USA
1.55 Uznajcie mnie za winnego – komediodramat, Niemcy, USA, reż. Sidney Lumet
3.50 Nowa – serial

TVP 2

5.00 Na sygnale (406) – serial
5.30 M jak miłość (1725) – serial
6.25 Anna Dymna – spotkajmy się – Joanna Gradzik i Miłosz Furtak
6.55 Rodzinka.pl (253) – serial
7.30 Pytanie na śniadanie
11.15 Nie taka prosta historia – Alexander Wielki
11.50 Barwy szczęścia (2869) – serial
12.30 Koło fortuny – teleturniej
13.15 Akacjowa 38 (206) – serial
14.05 Va Banque (680) – teleturniej
14.35 Na sygnale (213) – serial
15.05 Krok od Nieba (45) – serial
16.00 Koło fortuny – teleturniej
16.35 Familiada – teleturniej
17.15 Zakazany owoc (333) – serial
18.00 Panorama
18.20 Va Banque (681) – teleturniej
18.45 Akacjowa 38 (215) – serial
19.35 Barwy szczęścia (2869) – serial
20.10 Barwy szczęścia (2870) – serial
20.50 Polskie Biesiady
22.05 Rytmy Dwójki
23.20 Niezwykła podróż fakira, który utknął w szafie – komedia, USA, Francja, reż. Ken Scott, wyk. Dhanush , Berenice Bejo, Erin Moriarty (HIT)
1.10 Pozdrowienia z Paryża – film akcji, USA, Francja, reż. Pierre Morel, wyk. John Travolta, Jonathan Rhys Meyers, Kasia Smutniak
2.55 Uziemieni – komedia, Belgia, Francja, reż. Alexandre Coffre, wyk. Valerie Bonneton, Dany Boon, Denis Menochet
4.30 Zakończenie dnia

Piątek, 27.10

TVN 7

4.55 Szkoła – program obyczajowy
6.50 Szpital – program obyczajowy
7.45 Ukryta prawda
10.50 Zapisane w gwiazdach
11.50 Opowieści małżeńskie
12.50 Szpital – program obyczajowy
13.50 Sąd rodzinny
14.50 Sędzia Anna Maria Wesołowska
15.50 Ukryta prawda
16.55 Szpital – program obyczajowy
17.55 Opowieści małżeńskie
18.55 Ukryta prawda
20.00 Bridget Jones: W pogoni za rozumem – komedia romantyczna, Wielka Brytania, USA, Francja, Niemcy, Irlandia 2004, reż. Beeban Kidron, wyk. Renée Zellweger, Hugh Grant (HIT)
22.20 Za szybcy, za wściekli – film sensacyjny, USA, Niemcy 2003, reż. John Singleton, wyk. Paul Walker, Tyrese Gibson, Eva Mendes, Cole Hauser
0.30 Hotel Paradise
1.35 Więzy krwi
2.35 Oczami ofiary
3.35 Druga strona medalu
4.10 Druga strona medalu

TV PULS

6.00 Kobra – oddział specjalny – serial
8.00 Nash Bridges – serial
9.00 Lombard: Życie pod zastaw
10.00 Zbuntowany anioł – serial
12.00 Zaklinaczka duchów – serial
14.00 Lombard: Życie pod zastaw
16.00 Kurierzy – serial
18.00 Lombard: Życie pod zastaw
20.00 Champion 4:. Walka o honor – film sensacyjny, Bułgaria 2016, reż. Todor Chapkanov, wyk. Alon Aboutboul, Julian Vergov, Scott Adkins, Teodora Duhovnikova (HIT)
21.50 Rambo 2 – film sensacyjny, USA 1985, reż. George Pan Cosmatos, wyk. Martin Kove, Richard Crenna, Steven Berkoff, Sylvester Stallone
23.50 Pan "Wypadek – film sensacyjny, Wielka Brytania 2018, reż. Jesse V. Johnson, wyk. Amy Johnston, David Paymer, Ray Park, Ray Stevenson, Scott Adkins
1.55 Menu na miarę
2.30 szalone fabryki polskiej muzyki!
3.20 Menu na miarę

TRWAM

15.20 Mocni w Wierze **15.50** Ma się rozumieć **16.00** Informacje dnia **16.10** Siódmy Sakrament **16.40** Prosto o gospodarce **17.00** Zapiski ze świętości Prymasa Tysiąclecia **17.30** Geopolityka **17.55** Poczet Wielkich Polaków **18.00** Anioł Pański **18.05** Informacje dnia **18.15** Westerplatte Młodych **19.00** Warto zauważyć... **19.30** Brat Franciszek **20.00** Informacje dnia **20.20** Różaniec **20.50** Myśląc Ojczyzna **21.00** Apel Jasnogórski **21.20** Informacje dnia **21.40** Polski Punkt Widzenia **22.00** Tajemnica Enigmy **22.45** Przegląd Katolickiego Tygodnika "Niedziela" **22.50** Śp. Ks. Peszkowski **23.25** Regał

POLSAT

6.00 Nowy dzień z Polsat News
8.40 Malanowski i Partnerzy
9.40 Sekrety rodziny
10.40 Dlaczego ja?
11.40 Gliniarze
12.50 Wydarzenia
13.20 Interwencja
13.40 Trudne sprawy
14.40 Dlaczego ja?
15.50 Wydarzenia, Pogoda
16.15 Interwencja
16.30 Na ratunek 112
17.00 Gliniarze
18.00 Pierwsza miłość
18.50 Wydarzenia, Sport, Pogoda
19.25 Gość Wydarzeń
20.05 Twoja Twarz Brzmi Znajomo

22.10 Mumia – film fantasy, USA, Chiny, Japonia, 2017, reż. Alex Kurtzman, wyk. Tom Cruise, Annabelle Wallis, Sofia Boutella, Russell Crowe (HIT)
0.50 Kapitan Phillips – dramat biograficzny, USA, 2013, reż. Paul Greengrass, wyk. Tom Hanks, Catherine Keener, Barkhad Abdi, Barkhad Abdirahman
3.40 Nasz nowy dom
4.45 Disco Gramy

TVN

5.35 Uwaga!
5.50 Ukryta prawda
6.50 Kuchenne rewolucje – program kulinarno - rozrywkowy
7.45 Dzień Dobry TVN
11.30 Ukryta prawda - serial
12.35 Ukryta prawda
13.40 Szpital – program obyczajowy
15.45 Kuchenne rewolucje – program kulinarno - rozrywkowy
16.50 Zapisane w gwiazdach
17.55 Ukryta prawda - serial
19.00 Fakty, Sport, Pogoda
19.50 Uwaga!

20.00 Aquaman – film przygodowy, USA, Australia 2018, reż. James Wan, wyk. Jason Momoa, Amber Heard, Willem Dafoe, Patrick Wilson, Nicole Kidman, Dolph Lundgren (HIT)
23.10 Wszyscy moi przyjaciele nie żyją – czarna komedia, Polska 2020, reż. Jan Belcl, wyk. Julia Wieniawa, Mateusz Więcławek, Adam Turczyk, Monika Krzywkowska, Nikodem Rozbicki
1.10 Kuba Wojewódzki
2.15 Superwizjer
3.15 Dowody zbrodni – serial
4.15 Uwaga!
4.35 Recepta na stary dom

SUPER POLSAT

6.00 SuperLudzie **6.35** Plecak Olliego **7.35** Harmidom **8.30** Hell's Kitchen - Piekielna Kuchnia **10.00** Wydarzenia 24 **10.30** Nasz nowy dom **11.30** 48H. Zaginieni **12.30** Świat według Kiepskich **13.45** Z klimatem i z pasją **14.15** Hell's Kitchen - Piekielna Kuchnia **15.50** Wydarzenia **16.10** Więcej wydarzeń **16.20** Gość Wydarzeń 24 **16.55** Nasz nowy dom **17.55** Nasz nowy dom **19.00** Świat według Kiepskich **20.05** Bloodshot - film sci - fi **22.30** Wielki dar - dramat obyczajowy **0.40** Świat według Kiepskich **1.00** Backdoor - wyjście awaryjne **2.00** Tatuśkowie **4.00** Nasz nowy dom **5.00** Na ratunek 112

TVP SPORT

5.30 Irena Szewińska **6.05** Igrzyska Europejskie Kraków - Małopolska 2023 **9.00** Piłka nożna - Liga Narodów kobiet, Polska - Ukraina **11.00** Piłka nożna - Liga Europy 2023/24, Raków Częstochowa - Sporting Lizbona **13.10** Piłka nożna - Liga Konferencji Europy, Zrinjski Mostar - Legia Warszawa **15.15** Strongman - Liga Mistrzów - Finlandia **16.15** RING TVP SPORT **17.15** Piłka nożna - Liga Narodów kobiet, Polska - Serbia **20.05** Boks - Gala MB Boxing Night 21. Legnica **23.00** Sportowy Wieczór **23.40** Sporty walki - Gala MMA Hexagone - 11. Nantes **1.20** Boks - Gala w Glendale, Arizona

TTV

6.25 Express **6.40** 10 wizyt Michela Morana **7.00** Ukryta prawda **8.00** Szpital - program obyczajowy **10.00** Gogglebox. Przed telewizorem **11.00** Damy i wieśniaczki. PL **12.05** Królowe życia - serial **13.35** Ukryta prawda **14.35** Za głosem serca - serial **15.45** Express **16.05** Zakup w ciemno **17.05** Usterka **17.45** Express **18.05** Sport **18.10** Diabelnie boskie - serial **18.40** Kanapowczynie **19.45** Express **20.05** Rzeczy, których nie nauczył mnie ojciec **20.40** Gogglebox. Przed telewizorem **21.45** Express **22.00** Pogoda **22.05** Diabelnie boskie - serial **23.00** Damy i wieśniaczki. PL **0.00** Gogglebox. Przed telewizorem

STOPKLATKA

10.00 Tygrysy ze stacji Shagou - komedia sensacyjna **12.40** Gigli - komedia romantyczna **15.15** Poirot: Wigilia Wszystkich Świętych - film kryminalny **17.00** Kabaretowe hity **18.00** Hitler - serial **20.00** Wampir w Brooklynie - horror **22.05** Autostopowicz - thriller **23.45** Amityville - horror

TV 4

8.00 Nasz nowy dom **9.00** Pierwsza miłość **9.50** Łowcy Skarbów **10.50** Policjantki i Policjanci **12.55** Gliniarze **13.55** STOP Drogówka **15.55** Policjantki i Policjanci **17.00** Pomóż mi **18.00** Łowcy Skarbów **19.00** Policjantki i Policjanci **20.00** Gwiazdy Kabaretu **22.05** Sprawiedliwi - Wydział Kryminalny

TV6

67.00 Medicopter 117 **9.05** Kobra - oddział specjalny**11.15** Więzienie **11.45** Więzienie **12.10** Całkiem nowe lata miodowe **14.00** Policjantki i Policjanci **16.00** Magnum: Detektyw z Hawajów **18.00** Strażnik Teksasu **20.00** Kryminalne zagadki Miami **23.00** Eksperyment - thriller, USA, 2010

TVP 1

7.00 Transmisja Mszy Świętej
7.40 Rok w ogrodzie
8.05 Rok w ogrodzie Extra
8.20 wojsko – polskie.pl
8.45 Pełnosprawni – magazyn
9.30 Komisarz Alex (98) – serial
10.30 Ojciec Mateusz (224) – Chłopaki – serial
11.30 Wiesz czy nie wiesz? – /7/ – teleturniej
12.30 Angelika i sułtan – film przygodowy, Francja, reż. Bernard Borderie, wyk. Michelle Mercier, Robert Hossein, Jean - Claude Pascal
14.10 Z pamięci – Halina Skibniewska
14.25 Okrasa łamie przepisy
14.55 Chłopi (3) – serial
15.55 Rolnik szuka żony seria 10 – /5/ – reality show
17.00 Teleexpress, Pogoda
17.35 Ojciec Mateusz (385) – serial
18.25 Kulisy serialu
18.40 Jaka to melodia?
19.30 Wiadomości, Pogoda, Sport
20.15 Alarm! – magazyn
20.35 Komisarz Alex (247) – serial
21.35 Quantum of Solace – film sensacyjny, USA, reż. Marc Forster, wyk. Daniel Craig, Olga Kurylenko, Judi Dench, Mathieu Amalric (HIT)
23.30 Zniewolony – dramat historyczny, Wielka Brytania, USA, reż. Steve McQueen
1.50 Z podniesionym czołem – film akcji, USA
3.25 Jaka to melodia?
4.20 Z pamięci – Halina Skibniewska

TVP 2

4.55 Barwy szczęścia (2866 – 2868) – serial
6.35 M jak miłość (1751) – serial
7.30 Pytanie na śniadanie
11.55 Zrujnowani odbudowani
12.30 Polskie Biesiady
14.00 Familiada – teleturniej
14.35 Koło fortuny – teleturniej
15.15 Szansa na sukces. Opole 2024 – Sława Przybylska
16.20 Na dobre i na złe (895) – serial
17.15 Wędrowiec Polski – Dolny Śląsk
17.45 Słowo na niedzielę – Czy wypada mówić o gniewie Boga?
18.00 Panorama
18.20 Va Banque (682) – teleturniej
18.45 Akacjowa 38 (216) – serial
19.35 Informacje kulturalne
20.00 The Voice of Poland s. XIV – Bitwa
21.45 The Voice of Poland s. XIV – Nokaut
22.30 Program rozrywkowy
23.35 Program rozrywkowy
0.45 Likwidator – film fabularny, USA, reż. Jee - Woon Kim, wyk. Arnold Schwarzenegger, Forest Whitaker, Luis Guzman, Jaimie Alexander, Johnny Knoxville (HIT)
2.40 Niezwykła podróż fakira, który utknął w szafie – komedia, USA, Francja, reż. Ken Scott, wyk. Dhanush , Berenice Bejo, Erin Moriarty
4.30 Rodzinka.pl – serial
5.00 Zakończenie dnia

POLSAT

6.00 Nowy dzień z Polsat News
8.30 Hotel Transylwania 2 – anim.
10.10 Ewa gotuje
10.40 Nasz nowy dom
11.40 Bogaty Dom – Biedny Dom
12.40 Para do Gara. – Ona mówi, on gotuje
13.40 Polacy za granicą
14.40 Rolnicy. Podlasie
15.45 Więzienie
17.45 Chłopaki do wzięcia
18.50 Wydarzenia, Sport, Pogoda
19.15 Prezydenci i Premierzy
20.00 Jak ukraść Księżyc – anim. - W pewnym miejscu na Ziemi poznajemy Gru, który planuje najzuchwalszą kradzież na Ziemi - zamierza ukraść księżyc!

22.05 Mój chłopak się żeni – komedia romantyczna, USA, 1997, reż. Hogan P.J, wyk. Julia Roberts, Cameron Diaz, Dermot Mulroney, Rupert Everett (HIT)
0.35 Łzy słońca – dramat wojenny, USA, 2003, reż. Antoine Fuqua, wyk. Bruce Willis, Monica Bellucci, Cole Hauser, Eamonn Walker
3.10 Świat według Kiepskich
4.20 Kabaretowa Ekstraklasa

TVN

5.45 Uwaga!
6.00 New Looney Tunes I – animacja
6.50 Kuchenne rewolucje – program kulinarno - rozrywkowy
7.45 Dzień Dobry TVN – magazyn
11.35 Na Wspólnej Omnibus – serial
13.35 MasterChef
15.15 Ślub od pierwszego wejrzenia
16.20 Totalne remonty Szelągowskiej – program rozrywkowy
17.30 Lego Masters
19.00 Fakty, Sport, Pogoda
19.45 Uwaga!
20.00 Top Model

21.35 Aline: Głos miłości – film obyczajowy, Francja, Kanada 2020, reż. Valérie Lemercier, wyk. Valérie Lemercier, Sylvain Marcel, Danielle Fichaud, Roc LaFortune (HIT)
0.10 Wrota zaświatów – horror, Kanada 2015, reż. Uli Edel, wyk. Nicolas Cage, Sarah Wayne Callies, Veronica Ferres, Jack Fulton
2.15 Endrju – dokument
3.15 Szpital – program obyczajowy
4.15 Nauka jazdy
4.45 Recepta na stary dom
5.15 Jak to jest zrobione – serial

SUPER POLSAT

6.00 SuperLudzie **7.05** Koralowy obóz **8.05** Harmidom **10.05** #JesteśmyDlaDzieci **10.30** Polacy za granicą **11.30** Świat według Kiepskich **14.30** Kabaretowa Ekstraklasa **14.45** Super Tata - komedia **16.45** Moja macocha jest kosmitką - komedia **19.00** Świat według Kiepskich **20.00** 72 godziny - film sensacyjny, USA, Francja, Serbia, 2014, reż. McG, wyk. Kevin Costner, Amber Heard, Hailee Steinfeld, Connie Nielsen **22.20** Wyznania gejszy - dramat obyczajowy **1.25** W cywilu 2 - film sensacyjny **2.25** Festiwal Weselnych Przebojów - Mrągowo 2020 **5.00** Na ratunek 112 **5.30** Świat według Kiepskich

TVP SPORT

6.20 Zdzisław Krzyszkowiak - reportaż **6.45** Lekkoatletyka Sewilla 99 **8.45** Strongman - Liga Mistrzów - Portugalia (1) - relacja **9.45** Piłka nożna - Liga Narodów kobiet: Polska - Serbia **12.00** Lekkoatletyka - MŚ Budapeszt **14.40** Piłka nożna - Kotwica Kołobrzeg - KKS 1925 Kalisz **16.55** Piłka nożna - Liga Konferencji Europy: Zrinjski Mostar - Legia Warszawa **19.00** Piłka nożna, eliminacje EURO 2024: Węgry - Polska **21.20** Strongman - Liga Mistrzów - Finlandia (3) - relacja **22.25** Sportowy Wieczór **23.05** Sporty walki - Gala MMA Hexagone - 12. Alkmaar **0.40** Boks - Gala MB Boxing Night 21

TTV

4.55 Gogglebox. Przed telewizorem **6.00** Express **6.20** Życie na kredycie **7.30** DeFacto **8.25** Gogglebox. Przed telewizorem **9.25** 10 wizyt Michela Morana **9.45** Express **10.05** Zakup w ciemno **12.05** Dobra robota **12.40** Kanapowczynie **13.40** Damy i wieśniaczki. PL **14.40** Super Rolnicy **15.45** Express **16.05** Gogglebox. Przed telewizorem **17.10** Rzeczy, których nie nauczył mnie ojciec **17.45** Express **18.05** Nasi w mundurach **19.05** Usterka **19.45** Express **20.00** Gogglebox. Przed telewizorem **21.00** Damy i wieśniaczki. PL **22.00** Nasi w mundurach **23.00** Gogglebox. Przed telewizorem **1.05** Diabelnie boskie

STOPKLATKA

8.00 Komisarz Rex - serial **10.00** Hudson i Rex - serial **11.50** Stawka większa niż życie - serial **14.05** Krokodyl Dundee 2 - komedia **16.35** Operacja "Wilk morski - thriller **18.25** Szkoła stewardes - komedia romantyczna **20.00** Dzień zagłady - film katastroficzny **22.30** Tożsamość zdrajcy - thriller

TV 4

6.00 Galileo **11.00** Twoja Twarz Brzmi Znajomo **13.00** Ninja Warrior Polska **15.00** STOP Drogówka **17.00** Para do Gara. Ona mówi, on gotuje **18.00** Policjantki i Policjanci **21.00** Doda. Dream Show **22.05** Sprawiedliwi - Wydział Kryminalny **0.05** Bogowie ulicy - dramat kryminalny, USA, 2012

TV6

7.00 Nowe Sekrety sąsiadów **7.35** Jeźdźcy smoków: Załoga ratunkowa **9.35** Bibliotekarz III: Przeklęty kielich Judasza - film przygodowy **11.35** Bitwa pod Wiedniem - dramat historyczny **14.00** Magnum: Detektyw z Hawajów **16.00** Columbo **20.00** Agenci NCIS: Los Angeles **23.00** Impas - thriller, USA

Sobota, 28.10

TVN 7

5.00 Szkoła – program obyczajowy
6.00 Wiza na miłość
7.00 Wyluzuj, Scooby Doo! – serial
7.30 Happy Feet: Tupot małych stóp – komedia, USA 2006
9.50 Ukryta prawda
15.50 Akademia policyjna IV: Patrol obywatelski – komedia, USA 1987, reż. Jim Drake
17.35 Złoty kompas – film przygodowy, USA, Wielka Brytania 2007, reż. Chris Weitz
20.00 Władca pierścieni: Drużyna Pierścienia – film przygodowy, Nowa Zelandia, USA, Niemcy 2001, reż. Peter Jackson, wyk. Elijah Wood, Ian McKellen, Viggo Mortensen, Liv Tyler, Sean Astin, Sean Bean, Christopher Lee (HIT)
23.45 Piłsudski – dramat historyczny, Polska 2019, reż. Michał Rosa, wyk. Borys Szyc, Magdalena Boczarska, Jan Marczewski, Józef Pawłowski, Maria Dębska
2.00 Więzy krwi
3.00 Oczami ofiary
4.00 Druga strona medalu

TV PULS

6.00 Taki jest świat
7.00 Kobra – oddział specjalny – serial
10.00 Lombard: Życie pod zastaw
12.00 Lombard: Życie pod zastaw
14.00 Lombard: Życie pod zastaw
16.00 Lombard: Życie pod zastaw
18.00 Lombard: Życie pod zastaw
20.00 Rambo 3 – film akcji, USA 1988, reż. Peter MacDonald, wyk. Jonge Marc de, Kurtwood Smith, Sasson Gabai, Sylvester Stallone (HIT)
22.00 John Wick – film sensacyjny, USA 2014, reż. Chad Stahelski, David Leitch, wyk. Adrianne Palicki, Alfie Allen, Keanu Reeves, Michael Nyqvist, Willem Dafoe
0.05 Teren prywatny – thriller, USA 2001, reż. Harold Becker, wyk. John Travolta, Matt O'Leary, Teri Polo, Vince Vaughn
1.55 Menu na miarę
2.20 Taki jest świat
2.55 Menu na miarę
3.30 Z archiwum policji
3.55 Menu na miarę
4.35 Menu na miarę

TRWAM

16.00 Informacje dnia **16.10** Historia PL **17.00** Z Parlamentu Europejskiego **17.30** Nowa Ewangelizacja **17.55** Poczet Wielkich Polaków **18.00** Anioł Pański **18.05** Informacje dnia **18.15** Rozmowy niedokończone **19.25** Święty na każdy dzień **19.30** Manna z Nieba **19.45** Modlitwa z telefonicznym udziałem dzieci **20.00** Informacje dnia **20.20** Różaniec **20.50** Myśląc Ojczyzna **21.00** Apel Jasnogórski **21.20** Informacje dnia **21.40** Polski Punkt Widzenia **22.00** Polskie dziedzictwo **22.30** 20 czerwca 1941 roku **23.00** Odpowiedzialni za Kościół **23.20** Muzyczne chwile **23.30** Tam, gdzie Bóg płacze

eprasa.pl c483ff316d

TVP 1

7.00 Transmisja Mszy Świętej
8.00 Tydzień
8.30 Zakochaj się w Polsce
9.00 Okrasa łamie przepisy
9.35 Artur i Minimki – film anim.
11.30 Welon, fura i brawura – reality show
11.55 Między ziemią a niebem
12.00 Anioł Pański
12.15 Między ziemią a niebem
12.50 Każde życie jest cudem – Piotr – miał być martwy, cieszy się pełnią życia
13.15 Gala Anody
14.15 Z pamięci – Danuta Szaflarska
14.25 Komisarz Alex (247) – serial
15.20 Jak rozpętałem II wojnę światową, cz. 3 – Wśród swoich – komedia, reż. Tadeusz Chmielewski, wyk. Marian Kociniak, Władysław Kowalski
17.00 Teleexpress, Pogoda
17.35 Wiesz czy nie wiesz? – /7/ – teleturniej
18.40 Jaka to melodia?
19.30 Wiadomości, Pogoda, Sport
20.20 Dewajtis (7) – serial
21.20 Rolnik szuka żony seria 10 – /6/ – reality show
22.20 Strefa starcia
23.00 Rozegraj to na luzie – komedia, USA, reż. Justin Reardon, wyk. Chris Evans, Michelle Monaghan, Topher Grace (HIT)
0.45 Quantum of Solace – film sensacyjny, USA, reż. Marc Forster, wyk. Daniel Craig, Olga Kurylenko, Judi Dench, Mathieu Amalric
2.40 Jaka to melodia?
3.30 Z pamięci – Danuta Szaflarska

TVP 2

5.25 Barwy szczęścia (2869 – 2870) – serial
6.35 M jak miłość (1752) – serial
7.30 Pytanie na śniadanie
11.30 The Voice of Poland s. XIV – Bitwa
13.15 The Voice of Poland s. XIV – Nokaut
14.00 Familiada – teleturniej
14.35 Koło fortuny – teleturniej
15.15 Szansa na sukces. Opole 2024 – Big Day i Loka
16.15 Tak to leciało! – teleturniej
17.15 Na sygnale (485) – serial
18.00 Panorama
18.20 Va Banque (683) – teleturniej
18.50 Na sygnale (486 – 487) – serial
20.00 Postaw na milion – teleturniej
21.05 Pozdrowienia z Paryża – film akcji, USA, Francja, reż. Pierre Morel, wyk. John Travolta, Jonathan Rhys Meyers, Kasia Smutniak (HIT)
22.50 Mój piękny syn – dramat, USA, reż. Felix von Groeningen, wyk. Steve Carell, Timothee Chalamet, Maura Tierney
1.00 Seksmisja – komedia, reż. Juliusz Machulski, wyk. Jerzy Stuhr, Olgierd Łukaszewicz, Bożena Stryjkówna, Bogusława Pawelec, Hanna Stankówna, Beata Tyszkiewicz
3.15 Wakacje w Amsterdamie – film obyczajowy, reż. Krzysztof Sowiński, wyk. Zbigniew Bielski, Grażyna Długołęcka, Dariusz Cytarzyński, Hanna Bedryńska, Krzysztof Machowski, Bożena Rogalska

POLSAT

6.00 Nowy dzień z Polsat News
8.20 O psie, który wrócił do domu – film familijny, Chiny, USA, 2019, reż. Charles Martin Smith, wyk. Jonah Hauer - King, Ashley Judd, Edward James Olmos, Alexandra Shipp
10.25 Rybki z ferajny – film anim.
12.35 Para do Gara. – Ona mówi, on gotuje
13.40 Jak ukraść Księżyc – anim.
15.40 Twoja Twarz Brzmi Znajomo
17.40 Nasz nowy dom
18.50 Wydarzenia, Sport, Pogoda
19.30 Państwo w Państwie
20.00 Kabaret na żywo. – Młodzi i Moralni
22.10 Teściowie

23.10 Policja zastępcza – komedia sensacyjna, USA, 2010, reż. Adam McKay, wyk. Mark Wahlberg, Will Ferrell, Samuel L. Jackson, Dwayne Johnson (HIT)
1.25 Rozmowy nocą – komedia romantyczna, Polska, 2008, reż. Maciej Żak, wyk. Marcin Dorociński, Roma Gąsiorowska, Magdalena Różczka, Weronika Książkiewicz
3.35 Świat według Kiepskich
4.40 Disco Gramy

TVN

5.40 Uwaga!
6.00 Tom i Jerry Show – animacja
6.50 Kuchenne rewolucje – program kulinarno - rozrywkowy
7.45 Dzień Dobry TVN – magazyn
11.35 Co za tydzień
12.15 Top Model – program rozrywkowy
14.00 Lego Masters
15.40 Madagaskar II – komedia, USA 2008, reż. Eric Darnell
17.30 Bitwa o gości
19.00 Fakty, Sport, Pogoda
19.45 Uwaga!
20.00 MasterChef

21.35 Skyscraper. Drapacz chmur – film sensacyjny, USA, Hong Kong 2018, reż. Rawson Marshall Thurber, wyk. Dwayne Johnson, Neve Campbell, Chin Han, Roland Moller, Noah Taylor (HIT)
23.45 Od nowa – serial
0.55 Kuchenne rewolucje – program kulinarno - rozrywkowy
2.00 Bartosz Zmarzlik. Ścigając marzenia – dokument
2.30 Szpital – program obyczajowy
3.30 Uwaga!
3.45 Nauka jazdy
4.15 Recepta na stary dom
4.40 Jak to jest zrobione – serial
5.05 Kto was tak urządził

SUPER POLSAT

6.00 Świat według Kiepskich **7.05** Koralowy obóz **8.05** Harmidom **10.00** Pan Peabody i Sherman - film anim. **12.00** Niesamowity Spider - Man 2 - film sci - fi **15.00** Karate Kid 4: Mistrz i uczennica - film familijny **17.25** Obłędny rycerz - komedia przygodowa **20.05** Lorax - film anim. **21.55** Turysta - thriller, USA, 2010, reż. Florian Henckel von Donnersmarck, wyk. Johnny Depp, Angelina Jolie, Paul Bettany, Timothy Dalton **0.00** Backdoor - wyjście awaryjne **1.00** Backdoor - wyjście awaryjne **1.30** Backdoor - wyjście awaryjne **2.00** Polacy za granicą **4.00** Nasz nowy dom **5.00** Na ratunek 112

TVP SPORT

6.20 Stanisław Marusarz - reportaż **6.50** Zapasy - MŚ 2023, Belgrad **7.55** Piłka nożna **9.55** Lekkoatletyka - Maraton Frankfurt nad Menem **12.40** Odliczanie do EURO **13.20** Piłka nożna - 2.liga, 15.kolejka . Radunia Stężyca - ŁKS II Łódź **15.35** 7 dni sport **16.35** Boks - Megafights Gala Bokserska: Floyd Mayweather vs. Miguel Cotto **19.40** Oko w oko - wywiad z Renatą Mauer - Różańską część 2 **20.15** Piłka nożna - Liga Europy 2023/24, 3. kolejka: Raków Częstochowa - Sporting Lizbona - **22.20** Sportowy Wieczór **23.00** Piłka nożna **1.00** Sporty walki - Gala MMA Hexagone - 12. Alkmaar

STOPKLATKA

6.00 Jednostka Specjalna "Dunaj" - serial **8.00** Komisarz Rex - serial **10.00** Hudson i Rex - serial **12.00** Niedziele na luzie: Rodzina Addamsów - czarna komedia **14.05** Potop cz. 1 - film historyczny **17.25** Stawka większa niż życie - serial **20.00** Efekt motyla - thriller sci - fi **22.15** Wstrząsy - horror, USA

TV 4

6.30 Księgi ukryte - film dok. **8.35** Galileo **10.45** Święta Last Minute - komedia **12.50** Naga broń 33 1/3: Ostateczna zniewaga - komedia **14.35** Pasażerowie - dramat sci - fi **17.00** Para do Gara. Ona mówi, on gotuje **18.00** Łowcy skarbów **21.00** Konspiracja Echelon - thriller **23.15** Powrót do przeszłości

Niedziela, 29.10

TVN 7

5.00 Szkoła – program obyczajowy
6.00 Wiza na miłość
7.00 Wyluzuj, Scooby Doo! – serial
7.30 Piotruś: Wyprawa do Niblandii – film przygodowy
9.50 Ukryta prawda
14.00 Happy Feet: Tupot małych stóp II – komedia, USA 2011
16.10 Władca pierścieni: Drużyna Pierścienia – film przygodowy, Nowa Zelandia, USA
20.00 Szybcy i wściekli: Tokio Drift – film sensacyjny, USA, Niemcy 2006, reż. Justin Lin, wyk. Lucas Black, Bow Wow, Nathalie Kelley, Brian Tee, Kang Sung, Brian Goodman, Vin Diesel (HIT)
22.10 Magnezja – dramat, Polska 2020, reż. Maciej Bochniak, wyk. Dawid Ogrodnik, Mateusz Kościukiewicz, Maja Ostaszewska, Borys Szyc
0.45 Oszukać przeznaczenie V – horror, USA, Kanada 2011, reż. Steven Quale, wyk. Nicholas D'Agosto, Emma Campbell, Miles Fisher, Ellen Wroe
2.35 Oczami ofiary
3.30 Druga strona medalu

TV PULS

6.00 Dyżur
5.50 Menu na miarę
6.10 Kobra – oddział specjalny – serial
8.25 Człowiek orkiestra – komedia
11.50 Cast Away: Poza światem – film przygodowy, USA 2000
14.45 Hobbit: Bitwa pięciu armii – film przygodowy, 2014
17.45 Książę w Nowym Jorku – komedia, USA 1988
20.00 John Wick 2 – film sensacyjny, USA 2017, reż. Chad Stahelski, wyk. Ian McShane, Keanu Reeves, Laurence Fishburne, Ricardo Scamarcio, Ruby Rose (HIT)
22.25 Komórka – film sensacyjny, Niemcy, USA 2004, reż. David R. Ellis, wyk. Kim Basinger, Jason Statham, Jessica Biel, William H. Macy, Chris Evans, Noah Emmerich
0.25 Nikomu ani słowa – thriller, USA 2001, reż. Gary Fleder, wyk. Brittany Murphy, Famke Janssen, Guy Torry, Jennifer Esposito, Michael Douglas
2.55 Dyżur
3.55 Taki jest świat

TRWAM

16.45 Życie według świętego Jana Pawła II **17.00** Zostań Żołnierzem RP **17.15** Muzyczne chwile **17.30** Sól Ziemi **17.55** Poczet Wielkich Polaków **18.00** Anioł Pański **18.05** Informacje dnia **18.15** Rozmowy niedokończone **19.25** Święty na każdy dzień **19.30** Moja katolicka rodzina **20.00** Informacje dnia **20.20** Różaniec **20.50** Myśląc Ojczyzna **21.00** Apel Jasnogórski **21.20** Informacje dnia **21.40** Retrospekcja **21.45** Stan Bezpieczeństwa Państwa **21.55** Święty na każdy dzień **22.00** Ku pokrzepieniu powstańczych serc **22.45** Jak wygrać małżeństwo **23.00** Jak my to widzimy **23.25** Regał **23.50** Muzyczne chwile

TTV

7.40 Perła Kataru - najbardziej luksusowa wyspa świata **8.40** Gogglebox. Przed telewizorem **9.45** Express **10.05** Gogglebox. Przed telewizorem **11.05** Nic do zgłoszenia **12.10** Zakup w ciemno **13.15** Diabelnie boskie **14.05** Rzeczy, których nie nauczył mnie ojciec **14.40** Gogglebox. Przed telewizorem **15.45** Express **16.05** Nasi w mundurach **17.05** Życie na kredycie **17.45** Express **18.05** Życie na kredycie **18.40** Damy i wieśniaczki. PL **19.45** Express **20.00** Kanapowczynie **21.00** Gogglebox. Przed telewizorem **22.00** Rzeczy, których nie nauczył mnie ojciec **22.35** Nic do zgłoszenia **23.35** Damy i wieśniaczki. PL

TV6

6.00 Detektywi w akcji **7.00** Detektywi w akcji **8.00** Columbo **12.00** Magnum: Detektyw z Hawajów **14.00** Policjantki i Policjanci **20.00** Agenci NCIS: Los Angeles **23.00** Dystrykt 9 - film sci - fi **1.20** Włatcy móch **2.55** Włatcy móch **3.25** SuperLudzie Extra **3.40** Disco Polo Life **4.40** Disco Polo Life **5.45** Telezakupy

TVP 1

7.00 Transmisja Mszy Świętej
7.30 Welon, fura i brawura – reality show
8.00 Wiadomości, Pogoda
8.10 Kwadrans polityczny
8.25 Informacje kulturalne
8.40 Ranczo s.V (58) – serial
9.40 Komisarz Alex (99) – serial
10.35 Ojciec Mateusz (225) – serial
11.25 Korona królów. Jagiellonowie (91) – telenowela
12.00 Wiadomości
12.10 Agrobiznes
12.35 Magazyn Rolniczy
12.55 Amur. Amazonka Azji. Rzeka Czarnego Smoka
14.00 Złoty chłopak (46) – serial
15.00 Wiadomości, Pogoda
15.20 Alarm! – magazyn
15.35 Gra słów. Krzyżówka – /786/
16.05 Dziedzictwo (142) – serial
17.00 Teleexpress, Pogoda
17.20 Jaka to melodia?
17.55 Klan (4214) – telenowela
18.25 Leśniczówka (768) – serial
19.00 Jeden z dziesięciu – teleturniej
19.30 Wiadomości, Pogoda, Sport
20.15 Alarm! – magazyn
20.30 Korona królów. Jagiellonowie (92) – telenowela
21.10 Teatr Telewizji – Cena – spektakl teatralny (HIT)
22.45 Świat bez fikcji – Operacja – Vidal – film dok.
23.50 Balans bieli – magazyn
0.35 Mayerling – dramat, Wielka Brytania, Francja, reż. Terence Young, wyk. Omar Sharif, Catherine Deneuve
3.00 Rozegraj to na luzie – komedia, USA, reż. Justin Reardon

POLSAT

6.00 Nowy dzień z Polsat News
8.40 Malanowski i Partnerzy
9.40 Sekrety rodziny
10.40 Dlaczego ja?
11.40 Gliniarze
12.50 Wydarzenia
13.20 Interwencja
13.40 Trudne sprawy
14.40 Dlaczego ja?
15.50 Wydarzenia, Pogoda
16.15 Interwencja
16.30 Na ratunek 112
17.00 Gliniarze
18.00 Pierwsza miłość
18.50 Wydarzenia, Sport, Pogoda
19.25 Gość Wydarzeń

20.05 MEGA HIT – Robin Hood – dramat przygodowy, USA, Wielka Brytania, 2010, reż. Ridley Scott, wyk. Russell Crowe, Cate Blanchett, Max von Sydow, William Hurt (HIT)
23.00 Mumia – film fantasy, USA, Chiny, Japonia, 2017, reż. Alex Kurtzman, wyk. Tom Cruise, Annabelle Wallis, Sofia Boutella, Russell Crowe
1.40 12 rund – film sensacyjny, USA, 2009, reż. Renny Harlin, wyk. John Cena, Aidan Gillen, Ashley Scott, Steve Harris
4.00 Zjedz Kambodżę

TVP 2

4.55 Na sygnale (407) – serial
5.30 M jak miłość (1726) – serial
6.20 Dobre historie – Stowarzyszenie Emaus – magazyn
6.55 Rodzinka.pl (254) – serial
7.30 Pytanie na śniadanie
11.15 Okrasa łamie przepisy
11.50 Barwy szczęścia (2870) – serial
12.30 Koło fortuny – teleturniej
13.15 Akacjowa 38 (207) – serial
14.05 Va Banque (683) – teleturniej
14.35 Na sygnale (214) – Polowanie na małpy – serial
15.05 Krok od Nieba (46) Wołanie z oddali – serial
16.00 Koło fortuny – teleturniej
16.35 Familiada – teleturniej
17.15 Zakazany owoc (334) – serial
18.00 Panorama
18.20 Va Banque (684) – teleturniej
18.45 Akacjowa 38 (217) – serial
19.35 Barwy szczęścia (2869) – serial
20.10 Barwy szczęścia (2871) – serial
20.45 Kulisy serialu
20.55 M jak miłość (1753) – serial
21.55 Na sygnale (488) – Przeszkoda – serial
22.35 Echo serca s.II (19) – serial
23.35 Milczenie – film fabularny, Włochy, Tajwan, USA, Meksyk, reż. Martin Scorsese, wyk. Andrew Garfield, Adam Driver, Liam Neeson (HIT)
2.25 O mnie się nie martw (8) – serial
3.25 Mój piękny syn – dramat, USA, reż. Felix von Groeningen, wyk. Steve Carell, Timothee Chalamet, Maura Tierney
5.25 Zakończenie dnia

TVN

5.35 Uwaga!
5.50 Ukryta prawda
6.50 Kuchenne rewolucje – program kulinarno - rozrywkowy
7.45 Dzień Dobry TVN – magazyn
11.30 Ukryta prawda
12.35 Ukryta prawda
13.35 Szpital – program obyczajowy
14.35 Szpital – program obyczajowy
15.45 Kuchenne rewolucje – program kulinarno - rozrywkowy
16.50 Detektywi - serial
17.55 Ukryta prawda
19.00 Fakty, Sport, Pogoda
20.10 Doradca smaku
20.15 Na Wspólnej – serial
20.55 Milionerzy
21.35 Behawiorysta – serial

22.45 Eagle Eye – film sensacyjny, USA, Niemcy 2008, reż. D.J. Caruso, wyk. Shia LaBeouf, Michelle Monaghan, Billy Bob Thornton, Rosario Dawson, Michael Chiklis, Anthony Mackie (HIT)
1.10 Od nowa – serial
2.20 Co za tydzień
2.55 Dowody zbrodni – serial
3.55 Uwaga!
4.15 Nauka jazdy
4.50 Recepta na stary dom
5.15 Jak to jest zrobione – serial

SUPER POLSAT

6.00 SuperLudzie **6.35** Plecak Olliego **7.05** Plecak Olliego **7.35** Harmidom **8.30** Hell's Kitchen - Piekielna Kuchnia **10.00** Wydarzenia 24 **10.30** Nasz nowy dom **11.30** 48H. Zaginieni **12.30** Świat według Kiepskich **14.15** Hell's Kitchen - Piekielna Kuchnia **15.50** Wydarzenia **16.10** Więcej wydarzeń **16.20** Gość Wydarzeń 24 **16.55** Nasz nowy dom **17.55** Nasz nowy dom **19.00** Świat według Kiepskich **20.05** Górale **20.35** Górale **21.30** Policjanci **22.00** Mały - komedia kryminalna **0.00** Backdoor - wyjście awaryjne **1.00** Polacy za granicą **2.00** Tatuśkowie **4.00** Nasz nowy dom **5.00** Na ratunek 112

TVP SPORT

6.10 Igrzyska Europejskie Kraków - Małopolska 2023 **9.15** Lekkoatletyka - Maraton Frankfurt nad Menem **10.15** Piłka nożna - 2.liga, 15.kolejka . Kotwica Kołobrzeg - KKS 1925 Kalisz **12.15** Piłka nożna **13.10** Piłka nożna **14.20** Piłka nożna **16.25** Real Madryt - Biała Legenda (4), Hiszpania **17.25** Piłka nożna - Liga Narodów kobiet, 3. kolejka: Polska - Serbia **19.30** Odliczanie do EURO - naj naj naj - magazyn **19.55** Sportowy Wieczór **20.30** Piłka nożna - Gala Złotej Piłki 2023, Paryż **22.00** GOL - magazyn **22.50** GOL - magazyn **23.50** Boks - Gala MB Boxing Night 21. Legnica - podsumowanie

STOPKLATKA

7.05 MiłośćKropka.pl **9.00** Jednostka Specjalna "Dunaj" - serial **10.00** Komisarz Rex - serial **12.00** Katastrofy w przestworzach **15.05** Wybuch - film katastroficzny **17.00** Hawaje 5 - 0 - serial **18.55** Wojny magazynowe **20.00** Potężne uderzenie - film sensacyjny **22.25** Bez przedawnienia - dramat

TV 4

9.50 Łowcy Skarbów **10.50** Policjantki i Policjanci **12.55** Gliniarze **13.55** STOP Drogówka **15.55** Policjantki i Policjanci **17.00** Sekrety rodziny **18.00** Łowcy skarbów **19.00** Policjantki i Policjanci **20.00** Sprawiedliwi - Wydział Kryminalny **21.05** Kac w Acapulco - komedia **23.00** Mordercze starcie - film sensacyjny

Poniedziałek, 30.10

TVN 7

4.55 Szkoła – program obyczajowy
6.50 Szpital – program obyczajowy
7.45 Ukryta prawda
10.50 Zagadki losu
11.50 Opowieści małżeńskie
12.50 Szpital – program obyczajowy
13.50 Sąd rodzinny
14.50 Sędzia Anna Maria Wesołowska
15.50 Ukryta prawda
16.55 Szpital – program obyczajowy
17.55 Opowieści małżeńskie
18.55 Ukryta prawda
20.00 Hotel Paradise
21.00 Medium – film obyczajowy, USA 2010, reż. Clint Eastwood, wyk. Matt Damon, Cecile Ranc, Jay Mohr, Bryce Dallas Howard, Thierry Neuvic (HIT)
23.40 Przemytnik – film sensacyjny, USA, Kanada 2018, reż. Clint Eastwood, wyk. Clint Eastwood, Bradley Cooper, Laurence Fishburne, Michael Pena, Dianne Wiest, Ignacio Serricchio, Andy Garcia
2.05 Więzy krwi
3.05 Oczami ofiary
4.05 Druga strona medalu

TV PULS

6.00 Kobra – oddział specjalny – serial
8.00 Nash Bridges – serial
9.00 Lombard: Życie pod zastaw
10.00 Zbuntowany anioł – serial
12.00 Zaklinaczka duchów – serial
14.00 Lombard: Życie pod zastaw
16.00 Kurierzy – serial
18.00 Lombard: Życie pod zastaw
20.00 Prowokacja – thriller, USA 2005, reż. Don E. FauntLeRoy, wyk. Steven Seagal, Sarah Buxton, Nick Mancuso, Anthony „Treach" Criss (HIT)
21.50 Champion 4: Walka o honor – film sensacyjny, Bułgaria 2016, reż. Todor Chapkanov, wyk. Alon Aboutboul, Julian Vergov, Scott Adkins
23.25 Nieustraszeni – thriller, USA 2019, reż. William Kaufman, wyk. Armand Assante, Igor Jijikine, Louis Mandylor, Ravshana Kurkova, Yuriy Kutsenko
1.30 Dzielnica strachu – serial
2.30 Lombard: Życie pod zastaw
3.45 Taki jest świat
4.20 Menu na miarę
5.00 Nash Bridges – serial

TRWAM

16.30 Porady Medyczne Bonifratrów **16.55** Spotkania z lasem **17.05** Świadkowie **17.30** Zbrodnia z rosyjskiego scenariusza **17.55** Poczet Wielkich Polaków **18.00** Anioł Pański **18.05** Informacje dnia **18.15** Rozmowy niedokończone **19.25** Święty na każdy dzień **19.30** Opowieści Theo **19.45** Modlitwa z telefonicznym udziałem dzieci **20.00** Informacje dnia **20.20** Różaniec **20.50** Myśląc Ojczyzna **21.00** Apel Jasnogórski **21.20** Informacje dnia **21.40** Polski Punkt Widzenia **22.00** Z wędką nad wodę **22.30** Urodziłem się w roku 1920... Jan Paweł II w Radzyminie **23.05** Świadectwo drogi. Stefan Kardynał Wyszyński

TTV

4.50 Usterka **5.25** Fachowcy **6.00** Uwaga! **6.15** Express **6.30** Nauka jazdy **7.00** Ukryta prawda **8.00** Szpital - program obyczajowy **10.00** Gogglebox. Przed telewizorem **11.00** Damy i wieśniaczki. PL **12.05** Królowe życia - serial **13.35** Ukryta prawda **14.35** Za głosem serca - serial **15.45** Express **16.05** Zakup w ciemno **17.05** Usterka **17.45** Express **18.00** Sport **18.05** Dobra robota **18.40** Złomowisko PL **19.45** Express **20.05** Zakup w ciemno **21.15** DeFacto **21.45** Express **22.00** Gogglebox. Przed telewizorem **0.00** Kanapowczynie **1.00** Damy i wieśniaczki. PL **2.00** Damy i wieśniaczki. PL **3.00** Sędzia Anna Maria Wesołowska

TV6

7.00 Medicopter 117 **9.05** Kobra - oddział specjalny **11.15** Więzienie **12.10** Całkiem nowe lata miodowe **14.00** Policjantki i Policjanci **16.00** Magnum: Detektyw z Hawajów **18.00** Strażnik Teksasu **20.00** CSI: Kryminalne zagadki Nowego Jorku **22.00** Sprawiedliwi - Wydział Kryminalny

eprasa.pl c483ff316d

Stopy procentowe ponownie w dół

RAPORT

4 października Rada Polityki Pieniężnej obniżyła stopy procentowe o 0,25 pkt. proc. W październiku stopa referencyjna spadła do 5,75 proc., a więc w ciągu dwóch miesięcy stopy zmniejszyły się o 1 pp. Obniżka po raz kolejny zmniejszy wysokość rat kredytów hipotecznych.

Główny analityk Expandera **Jarosław Sadowski**, zaznacza, że w przypadku kredytu na kwotę 300 000 zł, udzielonego w kwietniu 2021 r. na 30 lat, taka obniżka zmniejsza ratę o niecałe 50 zł. W rzeczywistości raty spadną jednak jeszcze mocniej.

Mniejsze raty kredytów hipotecznych

– Kolejna obniżka stóp procentowych to z pewnością dobra informacja dla osób spłacających kredyty hipoteczne. Ich raty nie zależą jednak bezpośrednio od poziomu stóp NBP, ale od stawki WIBOR. Stawka WIBOR 3M spadła natomiast do 5,72 proc., czyli mocniej niż stopy NBP. W porównaniu z sierpniem spadła o 1,18 pkt. proc., a stopa referencyjna o 1 pkt. proc. – mówi Jarosław Sadowski i dodaje, że w przypadku wspomnianego wcześniej kredytu oznacza to zmniejszenie raty z 2 401 zł (przez ostatnie 3 miesiące) do 2 164 zł. – Spadek jest większy niż wspomniane 50 zł nie tylko ze względu na mocny spadek WIBOR-u. Banki zwykle aktualizują oprocentowanie takich kredytów raz na 3 miesiące lub raz na 6 miesięcy, więc zmiana uwzględni zwykle jednocześnie obniżkę wrześniową i październikową. Wciąż jednak rata będzie znacznie wyższa niż w początkowym okresie spłaty. Dzięki rekordowo niskim stopom procentowym pierwsza rata wynosiła bowiem 1 173 zł – podkreśla analityk.

Bezpieczny Kredyt 2 proc.

Agent Północ Nieruchomości w Zamościu **Tomasz Juszczak** twierdzi, że w najlepszej sytuacji są beneficjenci programu Bezpieczny Kredyt 2 proc. – W ich przypadku, dzięki dopłatom do rat kredytu mieszkaniowego rata jest i tak dużo niższa niż na zasadach ogólnych. Dzięki obniżce stóp procentowych rata spadnie jeszcze bardziej. Jednak należy zauważyć, że tę obniżkę stóp po części skonsumują banki udzielające preferencyjnego kredytu. Bank może bowiem ustalić wyższą prowizję za udzielenie kredytu (w PKO BP na chwilę obecną wynosi ona 0,5 proc. od kwoty udzielonego finansowania) oraz odpowiednio wyższą marżę np. powyżej 2 proc. Kosztem kredytobiorcy jest również prowizja za udzielenie gwarancji Banku Gospodarstwa Krajowego, np. 1 proc. od części kredytu objętej gwarancją. Do tego dochodzi jeszcze obowiązkowa składka z tytułu umowy ubezpieczenia na życie dla klientów oraz obowiązkowa składka z tytułu ubezpieczenia nieruchomości od ognia i innych zdarzeń losowych – mówi Tomasz Juszczak. – Wynika z tego, że samo oprocentowanie kredytu jest jednym z elementów kosztotwórczych ale nie jedynym. Pozostałe czynniki mają niebagatelny wpływ na ostateczną sumę, jaką przyjdzie nam zapłacić za pozyskane finansowanie. Nie należy zapominać, że program Bezpieczny Kredyt 2 proc. zachęcił deweloperów i właścicieli nieruchomości na rynku wtórnym do podniesienia cen. I wzrost ten obserwuję w cenach ofertowych. Minusem tego programu jest znacznie wydłużony czas oczekiwania na decyzję kredytową, bo nawet do trzech miesięcy, a to już może grozić utratą wpłaconego zadatku – podkreśla agent.

Tańsze kredyty konsumpcyjne

Obniżka wpłynie również na oprocentowanie części kredytów konsumpcyjnych. Zmniejsza bowiem maksymalny dopuszczalny przez prawo poziom oprocentowania do 18,5 proc. Dotychczas było to 19 proc., a przed wrześniową obniżką 20,5 proc. – Ponownie spadnie też oprocentowanie lokat bankowych. Trzeba tutaj jednak dodać, że obniżki w tym zakresie banki zaczęły długo przed wrześniową decyzją RPP, bo już na początku tego roku. Według danych NBP najwyższe średnie oprocentowanie nowo zakładanych lokat obowiązywało w grudniu 2022 r. i wynosiło 6,25 proc. Z kolei w lipcu br. było to już 5,53 proc., a sierpniu 5,28 proc. Dane za wrzesień poznamy dopiero na początku listopada, ale patrząc na zmiany ofert, z pewnością będzie to jeszcze niższy poziom – analizuje Jarosław Sadowski i radzi: przed spadkiem oprocentowania lokat można się częściowo zabezpieczyć, wybierając produkty długoterminowe z oprocentowaniem stałym. Dla przykładu 3-letnie obligacje skarbowe pozwalają przez 3 lata utrzymać oprocentowanie na poziomie 6,85 proc.

jlk

REKLAMA

REKLAMA

REKLAMA
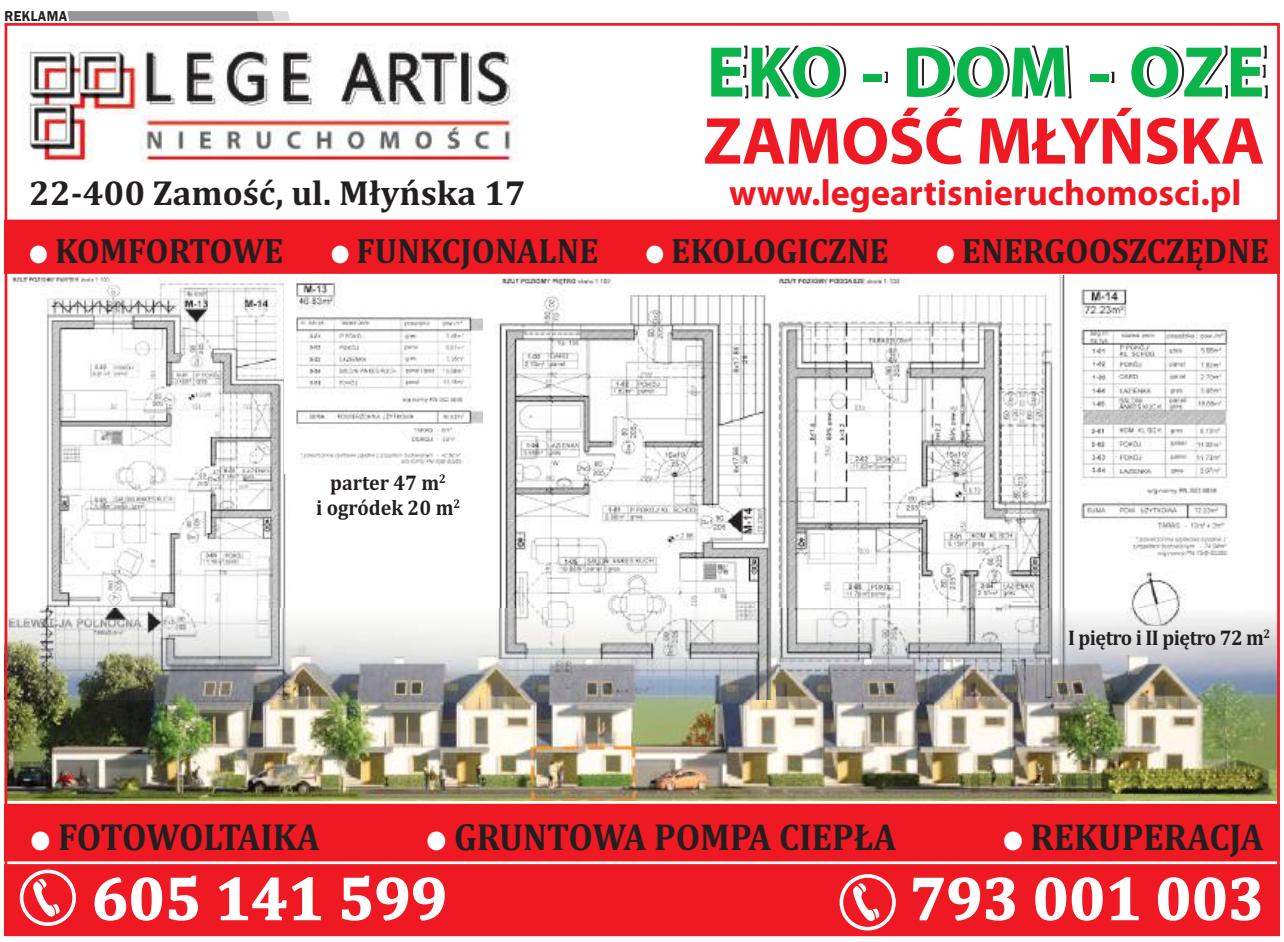

REKLAMA

REKLAMA

Prowadzisz firmę związaną z branżą budowlaną?
Zareklamuj się w „Kronice Tygodnia"
• Biuro Reklam i Ogłoszeń • Zamość, ul. Żeromskiego 3
• tel. 84 638 43 93 • reklama@kronikatygodnia.pl

eprasa.pl c483ff316d

Z pijawkami i nie tylko na granicy

Kozaki ze skóry pytona siatkowego miały trafić do Ukrainki mieszkającej w Poznaniu.

Kobieta wracająca z wakacji w Bułgarii usiłowała przewieźć skamieniały szkielet koralowca rafotwórczego.

Podróżni próbowali nielegalnie przewieźć przez granicę m.in. tabletki z wyciągiem z konika morskiego.

POZA PRAWEM

W ostatnich tygodniach funkcjonariusze lubelskiej Służby Celno-Skarbowej udaremnili przemyt kilku okazów CITES. Podróżni próbowali nielegalnie przewieźć przez granicę m.in. pijawki i tabletki z wyciągiem z konika morskiego. Celnicy przechwycili też kozaki ze skóry pytona oraz salamandrę meksykańską.

W Oddziałach Celnych w Hrebennem i Zosinie funkcjonariusze Służby Celno-Skarbowej zabezpieczyli ponad 200 pijawek lekarskich, 600 tabletek z ekstraktem z konika morskiego oraz 37 opakowań kawioru z ryb jesiotrowatych. To po tym, jak skontrolowano pojazdy osobowe wjeżdżające z Ukrainy.

Izba Administracji Skarbowej w Lublinie przypomina, że aksolotl, koralowiec, pyton siatkowy, pijawki lekarskie, konik morski oraz kawior znajdują się pod ochroną i kontrolą przepisów Konwencji o międzynarodowym handlu dzikimi zwierzętami i roślinami gatunków zagrożonych wyginięciem – CITES. Ten dokument został sporządzony w Waszyngtonie 3 marca 1973 r., a jego celem jest ochrona dziko występujących populacji zwierząt i roślin gatunków zagrożonych wyginięciem. Konwencja reguluje kontrolę, monitoring i ograniczanie międzynarodowego handlu tymi gatunkami, ich częściami i produktami pochodnymi takimi jak np. odzież, galanteria, przedmioty pamiątkowe czy suplementy medyczne.

Przywóz z krajów trzecich na teren Unii Europejskiej lub wywóz z Unii Europejskiej okazów CITES jest możliwy tylko na podstawie wydanych wcześniej zezwoleń i świadectw. Natomiast nielegalny przewóz przez granicę UE lub wewnątrzwspólnotowy handel okazami gatunków zagrożonych wyginięciem jest przestępstwem zagrożonym karą pozbawienia wolności od 3 miesięcy do 5 lat. I z taka karą mogą się liczyć osoby, które próbowały przemycić w Hrebennem i Zosinie okazy CITES.

Zresztą nie tylko oni, bo funkcjonariusze Służby Celno-Skarbowej w ostatnim czasie wykryli jeszcze więcej takich prób przemytu. Również na przejściu drogowym w Dorohusku. Obywatelka Ukrainy miała w swoim bagażu, w plastikowym pudełku wypełnionym wodą aksolotla, czyli salamandrę meksykańską, która w warunkach naturalnych występuje jedynie w części jednego z meksykańskich jezior – Xochimilco i jest zagrożona wyginięciem. W przestrzeni do spania innego autokaru funkcjonariusze zauważyli ukryte przez kierowcę kozaki ze skóry pytona siatkowego. Miały trafić do mieszkającej w Poznaniu obywatelki Ukrainy.

Z kolei funkcjonariusze Oddziału Celnego Port Lotniczy Lublin zabezpieczyli skamieniały szkielet koralowca rafotwórczego, który próbowała nielegalnie przemycić do Polski kobieta wracająca z wakacji w Bułgarii. Podróżna, która kupiła koralowca w sklepie z pamiątkami, twierdziła, że nie była świadoma, iż jest to gatunek objęty ochroną.

wd

Przegląd poezji z Krzysztofem Cugowskim

BISZCZA

16 października w Biszczy odbył się XVII Przegląd Poezji Recytowanej i Śpiewanej Osób Niepełnosprawnych „O Księżyc Twardowskiego". Emocji i wzruszeń nie brakowało.

Artyści z Krzysztofem Cugowskim.

Wzruszenie, trema i wielkie emocje towarzyszyły uczestnikom siedemnastego już Przeglądu Poezji Recytowanej i Śpiewanej Osób Niepełnosprawnych „O Księżyc Twardowskiego", który organizowany jest w Biszczy. Tego dnia zgromadzeni mogli wysłuchać wierszy autorstwa m.in. ks. **Jana Twardowskiego**, **Karola Wojtyły** czy własne utwory uczestników. Wzruszeń nie brakowało, a to wszystko stworzyło niezwykłą i podniosłą atmosferę przeglądu. Każdy przegląd to wydarzenie na wysokim poziomie artystycznym, gdyż prezentuje repertuar niepowtarzalnych interpretacji twórczych wykonywanych z wielkim zaangażowaniem, a co najważniejsze z wielkim sercem.

Z roku na rok udział w przeglądzie zgłasza więcej jednostek zrzeszających osoby niepełnosprawne. W tym roku było ich aż trzydzieści. Wśród artystów znalazły się osoby o różnym charakterze i stopniu niepełnosprawności. Były osoby na wózkach, niewidomi, schizofrenicy, z zespołem Downa i innymi ułomnościami. Te bariery jednak nie przeszkodziły im zaprezentowaniu się z pełnym profesjonalizmem.

Wydarzenie rozpoczęło się mszą św. w intencji organizatorów, uczestników i ich rodzin. Sprawował ją biskup pomocniczy ks. **Mariusz Leszczyński**. – Jezus swoim krzyżem ratuje człowieka z niewoli grzechu i szatana. Jak pisał wieszcz narodowy **Cyprian Kamil Norwid**, krzyż stał się kluczem do wieczności – głosił kapłan. Dodał, że należy wyrażać wielką wdzięczność tym wszystkim, którzy opiekują się chorymi i cierpiącymi, a wśród nich niepełnosprawnymi umysłowo. – Wiemy jak z wielką troską na ciepiących patrzył św. Jan Pawła II. Wpatrzeni w piękny i świetlany przykład życzymy dobrym samarytanom, aby nie zabrakło im ducha solidarności i wytrwałości w otaczaniu troską braci i sióstr – chorych, cierpiących i niepełnosprawnych – mówił.

Gwiazdą wydarzenia był przyjaciel przeglądu – **Krzysztof Cugowski**.

Organizatorem wydarzenia był Warsztat Terapii Zajęciowej w Biszczy oraz Fundacja na Rzecz Osób Niepełnosprawnych i Potrzebujących Pomocy „Otwórzmy Swoje Serca" w Zamościu oraz sponsorzy, w tym instytucje, firmy i samorządy.

ez

Senior stracił 150 tys. zł!

POW. ZAMOJSKI

67-letni mieszkaniec powiatu zamojskiego chciał zarobić na inwestowaniu w kryptowaluty. Niestety, trafił na oszusta, który z jego konta wyprowadził prawie 150 tysięcy złotych.

Oszust „wyczyścił" rachunki 67-latka z powiatu zamojskiego.

W piątek, 20 października 67-latek zgłosił się do policjantów i poinformował o oszustwie na jego szkodę. Wyjaśnił, że zadzwonił do niego mężczyzna i powiedział, że zajmuje się inwestycjami w kryptowaluty. Oznajmił, że pokrzywdzony ma do odebrania ponad 17 tys. dolarów, które rzekomo zarobił na tego typu inwestycjach. O tym, co działo się dalej opowiada rzeczniczka zamojskiej Policji.

– Odbiór tych pieniędzy był możliwy tylko po wcześniejszym zainstalowaniu aplikacji do zdalnej obsługi urządzenia. 67-latek zgodnie z instrukcją przekazaną przez telefonicznego doradcę na komputerze oraz telefonie zainstalował wskazane programy. Po tym dzwoniący mężczyzna przejął kontrolę nad jego komputerem, uzyskał też dostęp do dwóch rachunków bankowych pokrzywdzonego. Na strony banków nie trzeba było wpisywać loginów i haseł, ponieważ były zapisane w przeglądarce. Dzwoniący zdalnie pokazał pokrzywdzonemu fałszywą stronę rachunku, na której widoczny był rzekomy przelew zarobionych na kryptowalucie środków. 67-latek na maila otrzymał również dokument w formie PDF w języku angielskim potwierdzający rzekomo dokonanie przelewu zarobionych pieniędzy – podaje aspirant sztabowy **Dorota Krukowska-Bubiło**.

Po rozłączeniu rozmowy 67-latek próbował zalogować się na swoje rachunki, jednak internetowy dostęp do kont został zablokowany. W bankach dowiedział się, że wydziały bezpieczeństwa zablokowały konta z uwagi na podejrzane transakcje. 67-latek dowiedział się też, że jego rachunki zostały „wyczyszczone".

– Oszust rozwiązał lokaty długoterminowe, wykonał też przelewy z kart kredytowych. Wszystkie pieniądze bez wiedzy pokrzywdzonego trafiły na konta obcych osób. Łącznie pokrzywdzony stracił prawie 150 000 złotych – podaje rzeczniczka KMP Zamość.

Jednocześnie apeluje o szczególną ostrożność w kontaktach telefonicznych z osobami proponującymi świadczenie usług finansowych.

wd

eprasa.pl c483ff316d

Jak żyć z boreliozą?

Mały kleszcz, wielki problem

RAPORT

Podczas pandemii było jej mniej, ale teraz znowu daje o sobie znać. Borelioza, zwana inaczej chorobą z Lyme, to choroba bakteryjna. Może rozwijać się w ukryciu miesiącami, a nawet latami. Jak rozpoznać objawy i jak leczy się boreliozę?

Kleszcze żyją głównie w lasach liściastych i mieszanych, na obszarach trawiastych, w gęstych zaroślach, paprociach, a także w parkach miejskich i na obrzeżach osiedli mieszkaniowych otoczonych terenami zieleni.

Aktywność kleszczy zależy od temperatury otoczenia i rozpoczyna się zwykle na przełomie marca i kwietnia, gdy temperatura przekroczy ok. 5 st. C, i trwa do późnej jesieni, a nawet wczesnej zimy. – Ocieplenie klimatu, dodatnie temperatury w miesiącach jesiennych i łagodne zimy mają istotny wpływ na wydłużenie okresu aktywność kleszczy i skrócenie czasu ich hibernacji – informuje dr hab. n. med. **Joanna Krzowska-Firych**, kierownik Kliniki Leczenia Chorób Zakaźnych Instytutu Medycyny Wsi w Lublinie. – Te zmiany pogodowe, rozwój turystyki oraz zmiany stylu życia związane z aktywnymi formami wypoczynku na łonie natury są przyczyną wzrostu zachorowań na choroby przenoszone przez kleszcze.

Uwaga na kleszcze!

Borelioza jest chorobą o podłożu bakteryjnym, wywoływaną przez krętki przenoszone przez kleszcze. Nie każde jednak ukłucie musi doprowadzić do zakażenia. Jeżeli usuniemy kleszcza ze skóry przed końcem pobierania naszej krwi, czyli w ciągu 24-48 godzin, możemy skutecznie zapobiec wprowadzeniu krętków do naszej krwi. Ważne znaczenie w ochronie przed zakażeniem ma również dokładne obejrzenie ciała i odzieży po powrocie do domu z miejsc, gdzie żerują kleszcze.

Jak wyjaśnia prof. Krzowska-Firych, borelioza ma przebieg fazowy. – Wyróżniamy stadium wczesnej infekcji zlokalizowanej, klinicznie przebiegające pod postacią rumienia wędrującego – mówi pani profesor. – Również w fazie wczesnej zakażenie może mieć postać rozsianą i manifestować się pod postacią neuroboreliozy z zajęciem nerwów czaszkowych czy opon mózgowo-rdzeniowych lub przebiegać z zajęciem stawów czy mięśnia sercowego.

Z reguły objawy boreliozy pojawiają się szybko po kilku dniach lub tygodniach od zakażenia. Choroba może mieć jednak przebieg skryty, nie dając wyraźnych objawów przez długi czas, by zamanifestować się późno, np. pod postacią przewlekłego zanikowego zapalenia skóry. Właściwa diagnostyka i leczenie na wczesnym etapie choroby sprawia, że nie dochodzi do rozwoju późnych postaci boreliozy. Należy jednak pamiętać, że nie każde zakażenie prowadzi do rozwoju choroby.

Diagnostyka ważna

– Borelioza jest chorobą o etiologii bakteryjnej i w leczeniu stosowane są antybiotyki przez okres 14-28 dni – informuje kierownik Kliniki Leczenia Chorób Zakaźnych Instytutu Medycyny Wsi w Lublinie.

Dodaje, że szczegółowe zasady rozpoznania i leczenia tej choroby zawarte są w rekomendacjach towarzystw naukowych, których autorami są eksperci z zakresu chorób zakaźnych. W Polsce obowiązują rekomendacje Polskiego Towarzystwa Epidemiologów i Lekarzy Chorób Zakaźnych (PTEiLChZ). – Postać kliniczna boreliozy determinuje zarówno wybór antybiotyku, jak i czas trwania kuracji – dodaje pani profesor.

Jak zaznacza, na temat leczenia boreliozy krąży wiele mitów. Zacznijmy od diagnostyki. – W rozpoznaniu, poza stadium rumienia wędrującego, który rozpoznajemy wyłącznie w oparciu o obraz kliniczny, dysponujemy badaniami serologicznymi – mówi pani kierownik. – I tu pojawiają się trudności, bo nie każdy wynik dodatni świadczy o zakażeniu czy chorobie. Stąd wiele osób żyje w przeświadczeniu, że cierpi na boreliozę, jednak w rzeczywistości nie chorują na tę chorobę i dlatego leczenie antybiotykiem nie przynosi poprawy. Z tego powodu interpretacja badań serologicznych powinna być prowadzona przez lekarza specjalistę. Należy też pamiętać, że borelioza nie wyklucza innych chorób. Z tego względu należy zachować czujność diagnostyczną i przy braku poprawy po leczeniu przeprowadzić dodatkową diagnostykę, a nie przypisywać wszystkich dolegliwości tylko tej jednej chorobie. Przecież uporczywe bóle głowy mogą być objawem groźnych chorób takich jak tętniak czy guz mózgu.

Według danych Wojewódzkiej Stacji Sanitarno-Epidemiologicznej w Lublinie, do połowy września br. na Lubelszczyźnie było 1064 przypadki tej choroby. W ub. roku odnotowano 1559 przypadków boreliozy. Na naszym terenie najwięcej było ich w powiecie tomaszowskim (108), a dalej zamojskim (88) oraz biłgorajskim i mieście Zamość (po 61). W powiecie hrubieszowskim stwierdzono 23 przypadki boreliozy.

Nieleczona borelioza prowadzi do wielu groźnych powikłań neurologicznych, zaburzeń serca i chorób stawów.

lew

Objawy boreliozy

– pierwsze objawy występują w ciągu 1–6 tygodni od ugryzienia,
– zwykle występuje reakcja alergiczna na ukąszenie kleszcza lub zmiana zapalna,
– u 40–50 procent osób na skórze w tym czasie pojawia się niebolesny, wędrujący, pierścieniowaty rumień, czerwony lub czerwonawy, okrągły lub owalny, powiększający się, a potem zanikający,
– mogą wystąpić objawy grypopodobne, jak gorączka, zmęczenie, bóle głowy, uczucie rozbicia oraz senność i zaburzenia równowagi.

Jeśli złapiesz kleszcza

Kleszcze żyją głównie w lasach liściastych i mieszanych, na obszarach trawiastych, w gęstych zaroślach, paprociach, a także w parkach miejskich i na obrzeżach osiedli mieszkaniowych otoczonych terenami zieleni. Jeśli dojdzie do wkłucia się kleszcza, należy go jak najszybciej wyjąć z ciała. Nie wolno go smarować tłuszczem, benzyną, wykręcać ani wyciskać. Należy delikatnie chwycić kleszcza pęsetą przy samej skórze i wyciągnąć w górę. Po wyjęciu miejsce ukłucia trzeba starannie zdezynfekować.

70-lecie szkoły

LUBYCZA KRÓLEWSKA

Szkoła Podstawowa w Lubyczy Królewskiej rozpoczęła swoją działalność 1 września 1953 roku. Wiele się od tamtej pory zmieniło, ale nie to, że od lat jest drugim domem dla uczniów, miejscem, w którym kształtują się ich charaktery, dojrzewają marzenia i które kształci ich na wspaniałych i mądrych ludzi.

Uroczystość uświetnił występ uczniów.

Przez 70 lat szkołą w Lubyczy zarządzało 12 dyrektorów: **Lucjan Cyc**, **Bogdan Żelich**, **Franciszek Załuski**, **Jan Blicharz**, **Bogusław Samulak**, **Marian Palak**, **Jerzy Głąb**, **Wiesława Szymczuk**, **Grażyna Mruk**, **Bożena Ziembińska**, **Teresa Trzeciak**, **Jerzy Garbacz** (obecnie). Szkołę ukończyło ponad 6,5 tysiąca absolwentów, a pracę w niej podjęło ponad 200 nauczycieli. Największy rozwój szkoły nastąpił w 2. połowie lat 90., kiedy jej częścią stało się Publiczne Gimnazjum. Do placówki uczęszczało wówczas ponad 830 uczniów. W 1996 roku szkoła została rozbudowana o nowy blok, a 2009 roku także o obiekty sportowe: halę sportową i boisko wielofunkcyjne.

Od 1996 r. 12 października szkoła obchodzi Dzień patrona, którym jest gen. **Nikodem Sulik** – żołnierz, uczestnik wojny polsko-bolszewickiej i kampanii wrześniowej, dowódca 5 Dywizji Kresowej w II Korpusie Polskim na Zachodzie. W tym roku to święto połączono z 70-leciem istnienia szkoły.

Przed spotkaniem na sali gimnastycznej, była msza święta w intencji uczniów i nauczycieli szkoły. Potem była akademia przygotowana przez uczniów pod kierunkiem nauczycieli: **Justyny Słowik**, **Marioli Maciuły**, **Agnieszki Głąb-Kruk**, **Teresy Watrak**. A na koniec z okazji Dnia Edukacji Narodowej burmistrz **Marek Łuszczyński** wręczył nagrody wyróżniającym się nauczycielom. Otrzymali je: **Elżbieta Kołtun**, **Renata Szpindor**, **Iwona Remizowska**, **Artur Turczanik**, **Marcin Parafiniuk**, **Jerzy Garbacz**.

wd

Piękny powiat, piękne zdjęcia

POW. ZAMOJSKI

Poznaliśmy laureatów czwartej edycji Powiatowego Konkursu Fotograficznego „Piękno Powiatu Zamojskiego w obiektywie" pod honorowym patronatem starosty zamojskiego Stanisława Grześko.

„Letnie uniesienie" zdobyło pierwszą nagrodę.

Głównym celem konkursu była promocja potencjału przyrodniczego powiatu zamojskiego. „Piękno przyrody jest nie tylko źródłem radości dla ludzi, ale także ma ogromne znaczenie dla ekologii, zachęcając do ochrony i zachowania naturalnych środowisk. Dlatego ochrona przyrody i promowanie zrównoważonej turystyki są tak istotne, aby zachować to piękno dla przyszłych pokoleń" – czytamy na stronie organizatora konkursu, którym było Starostwo Powiatowe w Zamościu.

Komisja konkursowa pochyliła się nad pracami 46 autorów. Pierwsze miejsce i główną nagrodę w wysokości 1 tys. zł otrzymała **Agnieszka Maciocha** za fotografię „Letnie uniesienie", przedstawiającą uchwyconego w Wywłoczce (gm. Zwierzyniec) motyla (pazia królowej) .

Laureatką drugiej nagrody (800 zł) została **Małgorzata Bielecka**, która została doceniona za zdjęcie „Łoś o poranku" wykonane w gm. Szczebrzeszyn. Trzecie miejsce (600 zł) zajął **Piotr Misiarz** za wykonaną na terenie Roztoczańskiego Parku Narodowego w Zwierzyńcu fotografię „Muchomor czerwony".

Komisja konkursowa przyznała również 9 wyróżnień (po 200 zł każde).

W sumie nagrodzono więc 12 zdjęć. To nie przypadek, bo tyle właśnie fotografii zostanie opublikowanych w drukowanym kalendarzu powiatu zamojskiego na rok 2024 r. To na pewno będzie piękny kalendarz.

lew

eprasa.pl c483ff316d

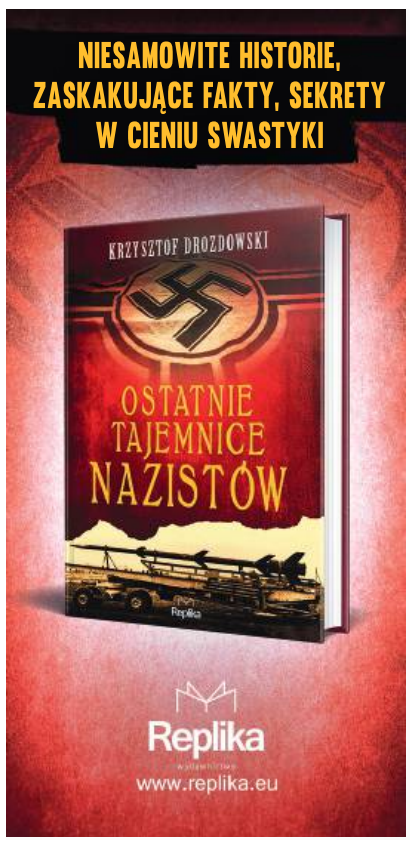

Nagroda nr 43/2023 za rozwiązanie krzyżówki

Krzysztof Drozdowski

Ostatnie tajemnice nazistów

Kto i co miało zapewnić „ostateczne zwycięstwo" III Rzeszy?
W jaki sposób czołowi naziści: Rudolf Hess, Heinrich Himmler i Herman Göring próbowali „dogadać się" z aliantami?
Jak zbrodniarze: Josef Mengele, Heinz Reinefarth czy Adolf Eichamnn spędzili powojenne lata?
Czego wciąż nie wiemy o słabościach i śmierci Adolfa Hitlera?
Obok bezmiaru cierpienia II wojna światowa pozostawiła wiele intrygujących pytań dotyczących nazistów. Kilka dekad, które minęły od tamtych tragicznych czasów, otwarcie i udostepnienie części archiwów oraz pogłębione badania historyków, pozwoliły uzyskać odpowiedzi na niektóre z nich. A jednak nie wszystkie tajemnice, jak dotąd, udało się wyjaśnić. Oto najciekawsze spośród z zagadek związanych z III Rzeszą Niemiecką, a w szczególności z jej schyłkiem i upadkiem.

Rozwiązanie krzyżówki nr 41/2023 brzmi: „Zupa na gwoździu".
Nagrodę otrzymuje **Irena Dudek** z miejscowości Rozłopy. Gratulujemy!!!

krzyżówka kronika 43

Widoczną na zdjęciu nagrodę otrzyma jedna z osób, które do piątku 3 listopada dostarczą do naszej redakcji krzyżówkowy kupon konkursowy wycięty z tego wydania „Kroniki Tygodnia" wraz z prawidłowym rozwiązaniem znajdującej się obok krzyżówki.

Rozwiązania wysłane pocztą prosimy kierować na adres: Redakcja „Kroniki Tygodnia", ul. Żeromskiego 3, 22-400 Zamość z dopiskiem „Chwila dla Ciebie". Po odbiór nagrody prosimy zgłosić się do redakcji w ciągu 30 dni od daty ukazania się rozwiązania.

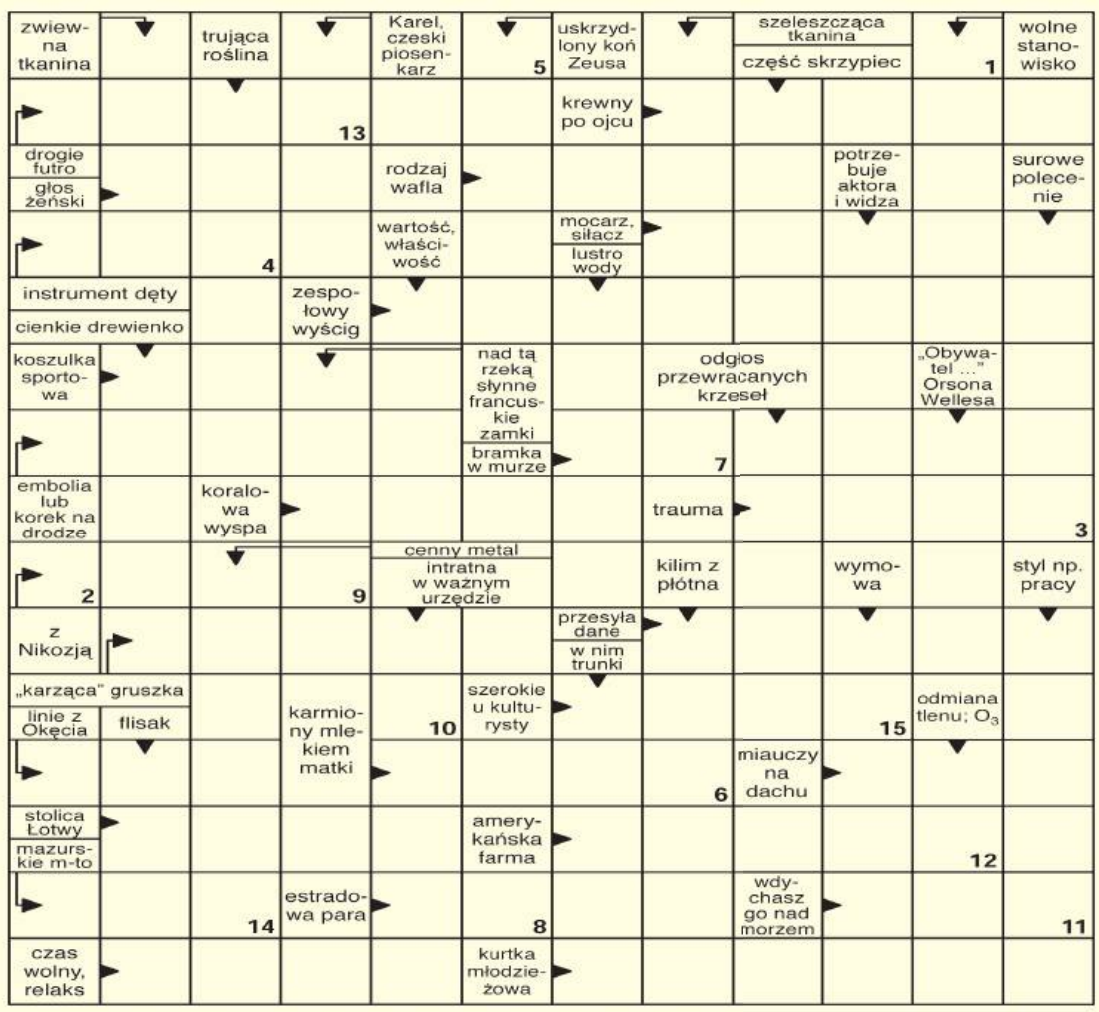

Litery z pól ponumerowanych od 1 do 15 utworzą rozwiązanie.

1	2	3	4	5	6	7	8	9	10	11	12	13	14	15

SUDOKU

			8	4				
8	4	6	1				5	2
			9					6
	9	8	2	6		7		1
2	6		7				9	
	3				8			
	2	9	6					7
6	8			1	7			9
		7	4					

Wykreślanka

B	J	N	Ł	Ź	I	O	R	J	P	P	L	U	T	O	K	R	A	C	J	A	H
Z	R	V	A	R	F	A	Y	Ć	Ć	T	D	A	I	A	Ć	T	F	I	X	B	G
A	Ś	U	I	W	R	E	Ś	R	K	Ó	K	Ł	Ą	N	W	Ć	K	U	P	Ż	B
B	T	Ó	K	N	I	O	Z	E	H	R	L	K	E	T	J	Ł	P	R	R	Ł	M
I	F	O	O	O	W	E	F	M	E	B	A	Ś	J	Y	Ł	Ż	Z	Ź	F	A	O
E	H	T	W	O	W	E	R	I	Ż	K	S	P	E	C	Y	F	I	K	P	P	Ż
R	A	Ą	K	T	R	I	P	Z	O	H	S	Ł	S	Z	Ó	E	G	L	A	I	K
A	G	U	D	P	R	E	E	F	C	F	O	B	Z	Ą	Ę	P	Ą	T	G	R	A
K	A	V	D	S	Z	A	O	C	Z	H	Ż	B	A	S	Ą	K	S	T	W	E	Y
N	Z	O	U	R	Ś	N	M	T	X	C	N	M	B	T	I	E	T	K	Ą	L	N
N	P	M	P	F	I	A	K	T	F	A	H	I	L	K	G	Ś	Ó	E	X	O	L
Z	R	P	Ł	A	B	E	N	G	A	L	I	N	A	A	T	O	H	C	U	Ł	G
E	P	Z	Ł	G	P	E	Ł	N	O	M	O	C	N	I	K	Ź	Y	M	Q	O	J

Słowa do odnalezienia:
antycząstka, arnota, bengalina, brukowiec, furaż, gestapo, głuchota, haftka, kakofonia, martwota, naukowość, nawierzchnia, negliż, pełnomocnik, plutokracja, podprefekt, przepierka, specyfik, szabla, zabierak

horoskop

Baran (21 marca – 20 kwietnia)
W tym tygodniu sprawy będą szły nieco szybciej i łatwiej. Już w poniedziałek uda ci się wykorzystać to, czego dowiedziałeś się w weekend. Jeśli narzekasz na samopoczucie, koniecznie zrób badania kontrolne – warto dmuchać na zimne. Weekend sprzyja spotkaniom rodzinnym i towarzyskim. Będziesz skarbnicą pomysłów.

Byk (21 kwietnia – 20 maja)
Początek tygodnia niesie dobre niespodzianki. Uda ci się zabrać energicznie do działania i nadrobić zaległości w pracy. Możliwa podwyżka lub awans, jeśli nie udało się tego osiągnąć ostatnio. Drobne zmiany w domu bardzo cię ucieszą. W weekend dokończ to, co zaczęte, nie rzucaj spraw w połowie.

Bliźnięta (21 maja – 21 czerwca)
Słuchaj tego, co inni mają ci do powiedzenia. Kto wie, jaki pomysł może ci poddać ktoś pozornie mało rozgarnięty. Nie zabieraj się ostro do działania, dobrze się najpierw rozejrzyj. Otwórz się na nowe propozycje zawodowe. Znajdziesz pieniądze tam, gdzie inni nie będą szukać. W piątek ciekawe spotkanie. W weekend miło i sympatycznie. Możesz się zwrócić o pomoc i otrzymasz ją.

Rak (22 czerwca – 22 lipca)
Teraz w pracy mogą się pojawić nowe wyzwania – poradzisz sobie i zyskasz uznanie. Roztargnienie i masa pilnych zadań mogą być przyczyną błędów – unikniesz ich, zapisując ważniejsze sprawy i realizując je po kolei. W piątek spotkaj się z przyjaciółmi, odpocznij od obowiązków. W weekend rozrywki kulturalne.

Lew (23 lipca – 23 sierpnia)
Tydzień zapowiada się spokojnie i dość nudno. Nie zaniedbuj jednak spraw zawodowych - wtorek i środa mogą tu przynieść drobne, ale ważne zmiany. W weekend porządnie się wyśpij, odpocznij, nie sil się na działanie, jeśli masz ochotę na relaks. Kto czuje, że mógłby góry przenosić, ma dobry czas.

Panna (24 sierpnia – 23 września)
Na początku tygodnia potrzebna będzie przytomność umysłu i czujność, a uda ci się osiągnąć wiele. Nie lekceważ swoich przeczuć, słuchaj intuicji i głosu serca. Dobry czas na spotkanie w interesach. Będziesz mieć wiele twórczej inicjatywy, do głowy przyjdzie ci kilka ciekawych pomysłów. W piątek miło spędzisz czas, a ambitne plany odłóż na kiedy indziej.

Waga (24 września – 23 października)
Masz szansę zbliżyć się do kogoś, kto wiele znaczy w twoim środowisku. Świetna aura dla spotkań, randek. Zdobędziesz potrzebne ci informacje. Bądź niezależny w myśleniu i ocenie faktów. W piątek możesz się wybrać na większe zakupy, załatwić ważne sprawy. W weekend czeka cię dobra zabawa i miłe, rodzinne chwile.

Skorpion (24 października – 22 listopada)
Więcej luzu i elastyczności – oto wskazówka na ten tydzień. Nie oznacza to zostawienia obowiązków, by leżały odłogiem, ale twórcze podejście do wyzwań. We wtorek będziesz tryskać energią, wpadniesz na dobre rozwiązania problemów zawodowych. Weekend rodzinny, spokojny. Masz szansę spotkać się ze starymi znajomymi.

Strzelec (23 listopada – 21 grudnia)
W poniedziałek możesz czuć się niedoceniony. Jeśli to tylko nieuzasadnione kompleksy, to wkrótce niepokój przejdzie. Ale może trzeba uzupełnić wykształcenie? Na naukę nigdy nie jest za późno. W środę atmosfera pełna napięcia, ale jeśli skupisz się na swoich zadaniach, wyjdziesz obronną ręką z kłopotów. W piątek zarobisz dodatkowe pieniądze. Weekend minie w dobrym nastroju.

Koziorożec (22 grudnia – 20 stycznia)
W poniedziałek trzeba będzie podjąć ważne decyzje. Gdy już coś postanowisz, nie oglądaj się za siebie i działaj. We wtorek przekonasz się, kto jest prawdziwym przyjacielem, a kto tylko czyhał na korzyści.W piątek będziesz przebojowy, osiągniesz sukces towarzyski. W weekend miło i nietypowo spędzisz czas.

Wodnik (21 stycznia – 19 lutego)
W poniedziałek licz się z opinią otoczenia i nie udowadniaj wszystkim, że jesteś mądrzejszy. To może być prawda, ale nie każdy to zrozumie. We wtorek zastanów się nad sobą, dzięki temu podejmiesz mądre decyzje. Naucz się pracować w grupie. Od piątku stan finansów i uczuć będzie cię bardzo cieszyć.

Ryby (20 lutego – 20 marca)
Początek tygodnia niesie pewną ospałość. Warto przezwyciężyć to lekkie lenistwo, gdyż teraz do odważnych świat należy. W środę będziesz czuć się jak władca świata, skorzystasz z czyichś informacji i zdobędziesz powszechne uznanie. Podziel się swoim szczęściem. W weekend sporo radości, ludzie będą dla ciebie życzliwi, znajdziesz zrozumienie.

eprasa.pl c483ff316d

Archeolodzy znów mają co robić

Tajemnicze szkielety pod byłym dworcem PKS

CHEŁM

Na terenie, gdzie mieścił się kiedyś dworzec PKS w Chełmie, należącym już teraz do Agencji Rozwoju Przemysłu, odkryto zagadkowe pochówki. Na placu budowy działają teraz archeolodzy. Zamierzają wykopać wszystkie groby, jakie skrywa ziemia w tym miejscu oraz poznać ich historię.

Archeolodzy spodziewają się odkrycia kolejnych pochówków.

Prace budowlane, związane z mającym powstać przy ul. Lwowskiej w Chełmie biurowcem, na chwilę „zamarły". A wszystko dlatego, że podczas wykopów ziemnych odnaleziono groby.

– Niewątpliwą sensacją towarzyszącą tej inwestycji jest odkrycie grobów w miejscu, gdzie w okresie międzywojennym była miejska targowica. O istnieniu w tym miejscu pochówków – cmentarzyska/cmentarza nie wspominają archiwalia, jak również źródła kartograficzne – informuje w mediach społecznościowych Lubelski Konserwator Zabytków (Delegatura w Chełmie).

Prace archeologiczne prowadzą **Ernest Kamiński** we współpracy z **Karoliną Bucką**.

Już w 2010 roku odkryto 6 grobów na tym terenie. Wtedy też w zasypiskach tych grobów znaleziono ceramikę, której pochodzenie datowano na 3 okresy: XIV-XV w., XV-XVI w. i XVI-XVIII w.

– W trakcie aktualnie prowadzonych badań archeologicznych odkryto dotychczas 19 grobów (...). Niektóre były uszkodzone w stropie, w partii nóg lub głowy w wyniku prowadzonych wcześniej inwestycji. Pochówki miały układ wschód-zachód – z wyjątkiem jednego w układzie północ-południe – czytamy dalej w informacji konserwatora.

Archeolodzy stwierdzili, że groby w większości były nowożytne, bez wyposażenia. W zasypiskach znaleziono zabytkową ceramikę z XIII-XVII/XVIII w. oraz artefakty z XIX i XX w. Pochówki najprawdopodobniej były trumienne, co potwierdzają metalowe ćwieki, drewno niestety nie zachowało się. Są to zarówno groby osób dorosłych, jak i dzieci. Jest też jeden grób żołnierza prawdopodobnie z okresu II wojny światowej. Przy szczątkach ułożonych twarzą do dołu znaleziono klamerkę.

– Najciekawszy i wyjątkowy pod względem wyposażenia pochówek jest grobem prawdopodobnie pradziejowym. Jest to grób podwójny szkieletowy, ciałopalny w „nogach", częściowo uszkodzony podczas prac, związanych z wykonanym w przeszłości przyłączem. Przy szczątkach znaleziono dwa fragmenty ceramiki słabo wypalonej, z grubą domieszką, prawdopodobnie stanowiącej fragmenty urny. W grobie tym odnalezione zostały ozdoby z brązu. Według wstępnej oceny prowadzących badania archeologiczne są to zausznice gwoździowate, być może nawet związane z kulturą scytyjską (od VII w. p.n.e. do III w. p.n.e.). Ze względu na wyjątkową wartość historyczną i naukową grób będzie poddany dodatkowej analizie antropologicznej – dodaje LKZ.

Obszar robót ziemnych zostanie poszerzony w kierunku północnym, tj. w kierunku historycznego centrum miasta, dlatego też archeolodzy spodziewają się odkrycia kolejnych pochówków.

Działania archeologów nie zaburzyły jednak prac budowlanych.

Pochówki najprawdopodobniej były trumienne.

– Współpraca z konserwatorem zabytków i archeologami jest bardzo dobra. Nie ma mowy o opóźnieniu czy zatrzymaniu prac budowlanych. Archeolodzy prowadzą badania na wyznaczonym terenie, co nie wpływa na postęp w pracach prowadzonych przez ARP – powiedział nam **Sławomir Zawiślak**, przedstawiciel Agencji Rozwoju Przemysłu w województwie lubelskim. **AW**

Archeologiczne perełki

Fragment siekierki krzemiennej.

POTOK GÓRNY

Powiat biłgorajski nieustannie zaskakuje znaleziskami zabytków. Tym razem skarby ukryte pod ziemią odnalezione zostały w gminie Potok Górny.

Jarosław Lipiec, mieszkaniec Potoka Górnego, przypadkowo znalazł na swoim polu fragment dużej siekiery krzemiennej i krzemienny grot do oszczepu. Drugie znalezisko zachowane zostało w całości. Odkrycie miało miejsce podczas oceny świeżo dokonanej orki. Znaleziska zostały przekazane archeologowi z Wojewódzkiego Urzędu Ochrony Zabytków w Lublinie, Delegatura w Zamościu.

Obuch siekiery najprawdopodobniej wykonany był przez neolityczną ludności kultury pucharów lejkowatych. Drugie znalezisko to w całości zachowany krzemienny grot do oszczepu lub włóczni z wyraźnie zaakcentowanym trzonkiem, który był umieszczany w długim drzewcu tej broni. Pierwotna analiza typologii tego typu narzędzi krzemiennych i technologii ich wyrobu pozwalała stwierdzić, że jest to niewątpliwie broń, wykonana w pierwszej połowie drugiego tysiąclecia przed naszą erą (około 1900-1500 lat. p.n.e.). Zakładano natomiast, że grot ten mogła wykonać ludność tzw. kultury mierzanowickiej (ok. 1900-1750 l. p.n.e.) lub kultury trzcinieckiej (ok. 1750-1500 l. p.n.e.), a więc skromnie licząc grot przeleżał w ziemi minimum 3,5 tysiąca lat.

Następnie nad znaleziskami pochylił się prof. dr hab. **Jerzy Libera**, wybitny specjalista w dziedzinie epoki kamienia. Stwierdził, że siekierka jest wytworem ludności kultury ceramiki sznurowej, zaś grot wiązać można tylko i wyłącznie z kulturą mierzanowicką. Wykonany jest z krzemienia wołyńskiego – mocno spatynowanego, stąd brązowe – „czekoladowe" zabarwienie surowca.

Odkrycie kolejnych zabytków archeologicznych w powiecie biłgorajskim świadczy, że teren ten nie był typową pustką osadniczą w pradziejach, jak dotychczas zakładali archeolodzy. Rozwijało się tu również osadnictwo, którego intensywność dopiero jest odkrywana.

Odkryte zabytki zostaną przekazane do Muzeum Ziemi Biłgorajskiej w Biłgoraju, a w miejscu ich znalezienia przeprowadzona zostanie inspekcja konserwatorska i zaewidencjonowanie nowego stanowiska archeologicznego. **ez**

OGŁOSZENIE

ZGL ZAMOŚĆ

Zakład Gospodarki Lokalowej w Zamościu Sp. z o.o.

OGŁASZA

Przetarg nieograniczony,

na wynajem lokali użytkowych, który odbędzie się w dniu 08.11.2023 r. o godz. 11.00, w sali konferencyjnej Zakładu Gospodarki Lokalowej w Zamościu Sp. z o.o. przy ul. Peowiaków 8.

Szczegółowe informacje dostępne są na tablicach ogłoszeń w siedzibie ZGL w Zamościu Sp. z o.o. ul. Peowiaków 8, Urzędu Miasta Zamość ul. Partyzantów 10 i Rynek Wielki 13, w internecie na stronie **www.zgl-zamosc.pl** lub telefonicznie k. 84/638-52-56, 639-30-18, wew. 32.

Ustala się, że w przetargu nie mogą brać udziału osoby, które są dłużnikami Miasta Zamość lub Zakładu Gospodarki Lokalowej w Zamościu Sp. z o.o.

BURMISTRZ MIASTA HRUBIESZOWA

informuje, że na tablicy ogłoszeń w Urzędzie Miasta Hrubieszów oraz na stronie internetowej (BIP), został zamieszczony na okres 21 dni od 19.10.2023 r. do 09.11.2023 r. wykaz nieruchomości stanowiących własność Gminy Miejskiej Hrubieszów, przeznaczonych do dzierżawy w drodze bezprzetargowej na rzecz dotychczasowych dzierżawców, położonych w Hrubieszowie w obrębie Śródmieście oznaczonych jako części działek nr: 426/3, 395/1, 813/13, 426/9, 202/2, 230/52, 902/4, 913; położonych w obrębie Podgórze oznaczonych jako działki nr: 2824/1, udz. ½ w 654, 2934, 2935, cz. 2928, 1754, 38, 37/1, cz. 1972/1, 2255/1, 2255/3, 1952, 730, 731, 732, 733, 903/1, 903/3, 2782, 2800, 2819, 2768/1, 2759, 2811/1, 2808/1, 2255, 1652 oraz położonych w obrębie Sławęcin oznaczonych jako działki nr: 697, 1779/4, cz. 1674, 1675, 1676, 1677.

OGŁOSZENIE

Burmistrz Szczebrzeszyna podaje do publicznej wiadomości,

że na tablicy ogłoszeń Urzędu Miejskiego w Szczebrzeszynie i na stronach internetowych Gminy Szczebrzeszyn od dnia 12 października 2023 roku, na okres 21 dni zostały wywieszone wykazy nieruchomości stanowiących własność Gminy Szczebrzeszyn dot.:

– zbycia z zasobu nieruchomości gminnych w drodze przetargu nieograniczonego nieruchomości oznaczonej jako działka nr 59 o pow. 0,0525 ha poł. w obrębie geodezyjnym Klemensów,

– zbycia z zasobu nieruchomości gminnych w drodze przetargu nieograniczonego nieruchomości oznaczonej jako działka nr 215 o pow. 0,1282 ha poł. w obrębie geodezyjnym Klemensów,

– zbycia z zasobu nieruchomości gminnych w drodze bezprzetargowej udziału wynoszącego 90/390 cz. w działce nr 56/2 o pow. 0,3865 ha poł. w obrębie geodezyjnym Przedmieście Zamojskie.

OGŁOSZENIE

Burmistrz Krasnobrodu podaje do publicznej wiadomości

że na tablicy ogłoszeń Urzędu Miejskiego w Krasnobrodzie, na stronie internetowej **www.krasnobrod.pl** oraz w BIP w dniu 24.10.2023 r. na okres 21 dni wywieszony został wykaz nieruchomości przeznaczonej do najmu w trybie bezprzetargowym, położonej w Krasnobrodzie, stanowiącej własność Gminy Krasnobród.

Szczegółowe informacje można uzyskać w pok. nr 9 w siedzibie Urzędu Miejskiego w Krasnobrodzie.

WÓJT GMINY SKIERBIESZÓW

ogłasza

że w dniu **22.11.2023. o godz. 11.00** w Urzędzie Gminy Skierbieszów odbędzie się przetarg ustny nieograniczony na dzierżawę nieruchomości gruntowej położonej w obrębie Majdan Skierbieszowski oznaczonej nr działki 92 o pow. 0,4088 ha – wywoławcza wysokość czynszu 10,58 q żyta rocznie.

Warunkiem przystąpienia do przetargu jest wpłacenie wadium w **wys. 30,00 zł** na konto Gminy Skierbieszów nr 57 9644 1059 2002 5900 0071 0007 do dnia **17.11.2023 r. (decyduje data wpływu na konto)**.

eprasa.pl c483ff316d

OGŁOSZENIE

PGE Dystrybucja S.A.

PGE Dystrybucja S.A.
Oddział Zamość

OGŁASZA PRZETARGI na zbycie nieruchomości położonych:

- **w Żółkiewce** przy ul. Szkolnej nr 3, pow. krasnostawski, woj. lubelskie;
- **w Krasnymstawie** przy ul. Rejowieckiej 26, pow. krasnostawski woj. lubelskie;
- **w Poturzynie 51a**, gmina Telatyn, pow. tomaszów lubelski, woj. lubelskie;
- **we Włodawie przy ul. Żołnierzy WIN 17**, pow. włodawski, woj. lubelskie;
- **w Narolu przy ul. Bohaterów 19 Września 1939 nr 15**, pow. lubaczowski, woj. podkarpackie

Ogłoszenia o przetargach dostępne są na stronie internetowej
https://pgedystrybucja.pl/przetargi/sprzedaz-nieruchomosci/pge-dystrybucja-sa-oddzial-zamosc

OBWIESZCZENIE STAROSTY HRUBIESZOWSKIEGO

o wszczęciu postępowania administracyjnego w sprawie wniosku o wydanie decyzji o zezwoleniu na realizację inwestycji drogowej

Zgodnie z art. 11d ust. 5 ustawy z dnia 10 kwietnia 2003r. o szczególnych zasadach przygotowania i realizacji inwestycji w zakresie dróg publicznych (t.j. Dz.U. z 2023 poz. 162 z późń. zm.) oraz art. 49 ustawy z dnia 14 czerwca 1960 r. Kodeks postępowania administracyjnego (t.j. Dz.U. z 2023 poz. 775 z późń. zm.) zawiadamiam, że na wniosek **Wójta Gminy Werbkowice**, zostało wszczęte postępowanie administracyjne w przedmiocie wniosku o wydanie decyzji o zezwoleniu na realizację inwestycji drogowej polegającej na budowie drogi gminnej pod nazwą zadania: „Budowa ul. Wojska Polskiego w m. Werbkowice nr 111288L" w miejscowości Werbkowice, obręb Werbkowice, gmina Werbkowice od km 0+003,00 do km 0+397,00.

Inwestycja będzie realizowana na działkach:

Objaśniania oznaczenia działek:
– numer działki przed nawiasem – działka podlegająca podziałowi,
– numer działki w nawiasie oznaczony tłustym drukiem – działka po podziale przeznaczona pod inwestycje w projektowanym pasie drogowym,
– numer działki oznaczony tłustym drukiem – działka w całości przeznaczona pod inwestycję w projektowanym pasie drogowym.

Województwo lubelskie, powiat hrubieszowski, jednostka ewidencyjna 060408_2 Werbkowice, obręb 0167 Werbkowice:
– 1217, 1218, 1219, 1053 **(1053/1),** 1055 **(1055/1),** 1056 **(1056/1),** 1064 **(1064/1),** 1065/1 **(1065/3),** 1065/2 **(1065/5),** 1066 **(1066/1)**
oraz na działkach, z których korzystanie będzie ograniczone (czasowe zajęcie):
Województwo lubelskie, powiat hrubieszowski, jednostka ewidencyjna 060408_2 Werbkowice, obręb 0167 Werbkowice:
– działka nr ewid.: 1210/1 – z uwagi na włączenie do drogi powiatowej oraz rury osłonowe na istniejącej kanalizacji,
– działka nr ewid.: 1055 (1055/2) – z uwagi na rozbiórkę budynku gospodarczego

Zakres inwestycji obejmuje:
– rozbudowę pasa drogowego, budowę konstrukcji korony drogi, przebudowę, konserwację i remont istniejącego systemu odwodnienia powierzchniowego, poprawę dostępności do przyległych działek, poprawę organizacji ruchu drogowego,rozbiórkę budynku gospodarczego.

W terminie 14 dni od dnia ogłoszenia niniejszego zawiadomienia można zapoznać się z aktami ww. sprawy w Wydziale Architektury i Budownictwa Starostwa Powiatowego w Hrubieszowie przy ul. Narutowicza 34 w pokoju nr 9 – osobiście, mailowo lub telefonicznie od poniedziałku do piątku w godzinach 7.30 do 15.30, **e-mail: starostwo@powiathrubieszow.pl**, tel.: 84 696 50 68 wew. 39. Art. 49 Kpa stanowi: „…Zawiadomienie uważa się za dokonane po upływie czternastu dni od dnia, w którym nastąpiło publiczne obwieszczenie, inne publiczne ogłoszenie lub udostępnienie pisma w Biuletynie Informacji Przestrzennej".

Hrubieszów, dnia 24.10.2023 r.

BURMISTRZ MIASTA TOMASZOWA LUBELSKIEGO

22-600 Tomaszów Lubelski, ul. Lwowska 57
ogłasza w dniu 20 grudnia 2023 r. o godz. 9.00
I przetarg ustny nieograniczony na sprzedaż

nieruchomości oznaczonej w ewidencji gruntów i budynków nr 7/14 ark. 1 o pow. 0,9619 ha, która położona jest przy ul. Sikorskiego w Tomaszowie Lubelskim. Zgodnie z miejscowym planem zagospodarowania przestrzennego terenu cmentarza komunalnego przy ul. Zamojskiej w Tomaszowie Lubelskim powyższa nieruchomość położona jest na obszarze określonym jako usługi z dopuszczeniem lokalizacji hal magazynowych związanych z działalnością usługową. Tytuł własności na Gminę Miejską Tomaszowa Lubelskiego jest uregulowany w KW ZA1T/00060151/3. Nieruchomość jest wolna od wszelkich obciążeń oraz zobowiązań na rzecz osób trzecich.

Uwaga: Zgodnie z operatem szacunkowym uwzględniono faktyczne użytkowanie nieruchomości :

– Działka nr 7/14 ark. 1 o pow. 0,9619 ha jest działką niezabudowaną, nieogrodzoną z roślinnością typowo bagienną. Teren trudno dostępny, grząski. Brak bezpośredniego zjazdu z drogi. Dojazd możliwy poprzez istniejący zjazd na działkę sąsiednią nr 7/12. Na podstawie autopsji rzeczoznawcy teren działki w części południowo-zachodniej w okresie bardzo intensywnych opadów stanowi teren zalewowy z wód rzeki Sołokiji i wód opadowych z sąsiednich nieruchomości.

Zaleca się dokonanie oględzin ww. nieruchomości przez oferentów przed przystąpieniem do przetargu.

Warunki przetargu:
1. Cena wywoławcza nieruchomości nr **7/14** ark. **1** wynosi – **1 160 000,00 zł + VAT**
2. Wysokość wadium – **280 000,00 zł**
3. Wadium należy wpłacać na konto Urzędu Miasta Tomaszów Lubelski do dnia **15 grudnia 2023 r.** na konto nr 11 9639 0009 2001 0014 2960 0008 BS Tomaszów Lubelski.
4. Wadium należy wnieść z takim wyprzedzeniem by środki pieniężne znalazły się na koncie Urzędu Miasta w dniu **15 grudnia 2023 r**.
5. Cena podlega zapłacie na rachunek Urzędu Miasta Tomaszów Lubelski tak, aby w dniu sporządzenia aktu notarialnego można było stwierdzić, że cała wymagana kwota znajduje się na rachunku Urzędu Miasta Tomaszów Lubelski.
6. Umowa notarialna może być zawarta wyłącznie z podmiotem, który wygra przetarg.
7. Nabywca ponosi koszt sporządzenia umowy.
8. Osoby biorące udział w przetargu winne posiadać dowód osobisty a przedstawiciele firm umocowania do działania w imieniu firm (wyciąg z KRS, pełnomocnictwo itp.) oraz dowód wpłaty wadium.
9. Wadium ulega przepadkowi w razie uchylenia się uczestnika, który przetarg wygrał od zawarcia umowy.
10. Cena nieruchomości nie obejmuje wskazania granic.

Przetarg odbędzie się w siedzibie Urzędu Miasta Tomaszowa Lubelskiego przy ul. Lwowskiej 57 sala nr 1 (parter). Bliższe informacje można uzyskać w pok. nr 8 Urzędu Miasta Tomaszowa Lubelskiego przy ul. Lwowskiej 53 lub telefonicznie pod nr 84 664 25 70. **Burmistrz Miasta Tomaszowa Lubelskiego zastrzega sobie prawo do odwołania przetargu z uzasadnionej przyczyny.**

OBWIESZCZENIE STAROSTY BIŁGORAJSKIEGO

Na podstawie z art. 11d ust. 5 ustawy z dnia 10 kwietnia 2003 r. o szczególnych zasadach przygotowania i realizacji inwestycji w zakresie dróg publicznych (Dz.U. z 2023 r. poz. 162)

zawiadamiam

że w dniu 16 października 2023 r. zostało wszczęte na wniosek Burmistrza Miasta Biłgoraja, Plac Wolności 16, 23-400 Biłgoraj postępowanie administracyjne w sprawie udzielenia pozwolenia na realizację inwestycji drogowej pn: **„Przebudowa drogi gminnej nr 109594L ul. Stefana Knappa od km 0+009,85 do km 0+188,00 i budowa drogi gminnej bez numeru – ul. Stefana Knappa od km 0+188,00 do km 0+326,18, budowa drogi gminnej bez numeru ul. I.B. Singera w km 0+002,50 do km 0+586,23 oraz budowa drogi wewnętrznej od km 0+007,50 do km 0+329,00 w Biłgoraju"**, z lokalizacją na działkach nr:

A. Oznaczenie nieruchomości wchodzących pod inwestycję niepodlegające podziałowi stanowiących własność samorządu:
ul. Stefana Knappa:
Obręb nr 0001 Biłgoraj, jednostka ewidencyjna 060201_1 Biłgoraj miasto arkusz mapy 39
2/1, 47/3, 48/1, 9991/2
Obręb nr 0001 Biłgoraj, jednostka ewidencyjna 060201_1 Biłgoraj miasto arkusz mapy 40
35/1, 35/2, 35/3, 37/1, 38, 39/1, 39/2
Obręb nr 0001 Biłgoraj, jednostka ewidencyjna 060201_1 Biłgoraj miasto arkusz mapy 44
23/1
Obręb nr 0001 Biłgoraj, jednostka ewidencyjna 060201_1 Biłgoraj miasto arkusz mapy 50
1/1, 2/1, 2/2, 7/2
– ul. B. I. Singera:
Obręb nr 0001 Biłgoraj, jednostka ewidencyjna 060201_1 Biłgoraj miasto arkusz mapy 40
40, 41, 42/1, 42/8, 43/1, 44/5, 44/8, 44/10, 45/1, 46/1, 47/1, 48/1, 49/1, 50/1, 51/1, 53/1, 54/1, 55/1, 56/1, 57/1, 58/1
Obręb nr 0001 Biłgoraj, jednostka ewidencyjna 060201_1 Biłgoraj miasto arkusz mapy 44
9, 11/1, 16/1, 23/12, 23/14, 23/25, 23/26, 23/30, 23/32
Obręb nr 0001 Biłgoraj, jednostka ewidencyjna 060201_1 Biłgoraj miasto arkusz mapy 50
13
– Droga wewnętrzna:
Obręb nr 0001 Biłgoraj, jednostka ewidencyjna 060201_1 Biłgoraj miasto arkusz mapy 40
49/5, 49/6, 50/2, 50/4, 51/2, 53/2, 54/2, 55/2, 56/2, 57/2, 58/2
Obręb nr 0001 Biłgoraj, jednostka ewidencyjna 060201_1 Biłgoraj miasto arkusz mapy 44
23/9

B. Oznaczenie nieruchomości niepodlegających podziałowi, które planowane są do przejęcia na rzecz jednostki samorządu terytorialnego:
– ul. B. I. Singera:
Obręb nr 0001 Biłgoraj, jednostka ewidencyjna 060201_1 Biłgoraj miasto arkusz mapy 44
23/15
– ul. Stefana Knappa:
Obręb nr 0001 Biłgoraj, jednostka ewidencyjna 060201_1 Biłgoraj miasto arkusz mapy 44
23/23

C. Oznaczenie nieruchomości podlegających podziałowi, które stanowią własność samorządu terytorialnego:
– ul. Stanisława Knappa:
Obręb nr 0001 Biłgoraj, jednostka ewidencyjna 060201_1 Biłgoraj miasto arkusz mapy 44
23/24 **(23/53)***
– Droga wewnętrzna:
Obręb nr 0001 Biłgoraj, jednostka ewidencyjna 060201_1 Biłgoraj miasto arkusz mapy 40
58/3 **(58/5)***; 58/4 **(58/7)***
Obręb nr 0001 Biłgoraj, jednostka ewidencyjna 060201_1 Biłgoraj miasto arkusz mapy 44
23/24 **(23/54)***
*** w nawiasach podano numery działek, które powstaną w wyniku podziału nieruchomości i przejdą pod pasy dróg gminnych**

D. Oznaczenie nieruchomości podlegających podziałowi, które planowane są do przejęcia na rzecz jednostki samorządu terytorialnego:
– ul. Stanisława Knappa:
Obręb nr 0001 Biłgoraj, jednostka ewidencyjna 060201_1 Biłgoraj miasto arkusz mapy 44
23/22 **(23/47)***; 23/29 **(23/45)***
– ul. B. I. Singera:
Obręb nr 0001 Biłgoraj, jednostka ewidencyjna 060201_1 Biłgoraj miasto arkusz mapy 40
42/2 **(42/10)***; 43/8 **(43/12)***; 43/9 **(43/10)***; 44/6 **(44/12)***; 44/9 **(44/14)***; 44/11 **(44/16)***; 45/2 **(45/12)***; 46/2 **(46/13)***; 46/6 **(46/15)***; 47/2 **(47/15)***; 52 **(52/1)***
Obręb nr 0001 Biłgoraj, jednostka ewidencyjna 060201_1 Biłgoraj miasto arkusz mapy 44
11/4 **(11/5)***; 12 **(12/1)***; 13 **(13/1)***; 14 **(14/1)***; 15 **(15/1)***; 16/2 **(16/3)***; 17 **(17/1)***; 18 **(18/1)***; 19 **(19/1)***; 20 **(20/1)***; 21 **(21/1)***; 22 **(22/1)***; 23/13 **(23/39)***; 23/34 **(23/43)***; 23/38 **(23/41)***
– Droga wewnętrzna:
Obręb nr 001 Biłgoraj, jednostka ewidencyjna 060201_1 Biłgoraj miasto arkusz mapy 40
49/2 **(49/7)***; 52 **(52/2)***
Obręb nr 0001 Biłgoraj, jednostka ewidencyjna 060201_1 Biłgoraj miasto arkusz mapy 44
23/10 **(23/51)***; 23/11 **(23/49)***
*** w nawiasach podano numery działek, które powstaną w wyniku podziału nieruchomości i przejdą pod pasy dróg gminnych, na własność Gminy Miasto Biłgoraj**

E. Działki podlegające czasowemu zajęciu na czas realizacji inwestycji:
– ul. Stefana Knappa:
– arkusz 39, obręb ewidencyjny 0001 Biłgoraj, jednostka ewidencyjna 060201_1 Biłgoraj:
działka **2/7** – budowa kanalizacji deszczowej,
działka **2/50** – budowa kanalizacji deszczowej,
działka **48/2** – budowa kanalizacji deszczowej,
– arkusz 40, obręb ewidencyjny 0001 Biłgoraj, jednostka ewidencyjna 060201_1 Biłgoraj:
działka **35/12** – budowa kanalizacji deszczowej, budowa zjazdu,
działka **37/4** – budowa zjazdu, budowa sieci ciepłowniczej, budowa kanalizacji deszczowej, zabezpieczenie sieci elektroenergetycznej,
– arkusz 44, obręb ewidencyjny 0001 Biłgoraj, jednostka ewidencyjna 060201_1 Biłgoraj:
działka **23/27** – wykonanie robót ziemnych,
działka **23/28** – wykonanie robót ziemnych, budowa kanalizacji sanitarnej,
działka **23/46* (23/29)** – wykonanie robót ziemnych,
– arkusz 50, obręb ewidencyjny 0001 Biłgoraj, jednostka ewidencyjna 060201_1 Biłgoraj:
działka **2/3** – nawierzchni drogi dla pieszych,
działka **3/1** – przebudowa skrzyżowania z ul. Strażacką, budowa doświetlenia przejścia dla pieszych
działka **7/1** – przebudowa nawierzchni dróg dla pieszych,
działka **7/3** – przebudowa skrzyżowania z ul. Strażacką, budowa doświetlenia przejścia dla pieszych
działka **7/5** – przebudowa skrzyżowania z ul. Strażacką,
działka **7/6** – przebudowa zjazdu, przebudowa nawierzchni dróg dla pieszych
– ul. B.I. Singera:
– arkusz 40, obręb ewidencyjny 0001 Biłgoraj, jednostka ewidencyjna 060201_1 Biłgoraj:
działka **42/11* (42/2)** – budowa drogi dla pieszych, roboty ziemne,
działka **43/13* (43/8)** – budowa drogi dla pieszych, roboty ziemne,
działka **43/11* (43/9)** – budowa drogi dla pieszych, roboty ziemne,
działka **44/13* (44/6)** – budowa drogi dla pieszych, roboty ziemne,
działka **44/15* (44/9)** – budowa drogi dla pieszych, roboty ziemne,
działka **44/17* (44/11)** – budowa drogi dla pieszych, roboty ziemne,
działka **45/13* (45/2)** – budowa drogi dla pieszych, roboty ziemne,
działka **46/14* (46/2)** – budowa drogi dla pieszych, budowa zjazdu, roboty ziemne,
działka **46/16* (46/6)** – budowa drogi dla pieszych, roboty ziemne,
działka **47/16* (47/2)** – budowa drogi dla pieszych, budowa miejsc postojowych, roboty ziemne,
działka **47/9** – budowa zjazdu, roboty ziemne,
działka **47/10** – roboty ziemne,
działka **48/2** – roboty ziemne,
działka **49/8* (49/2)** – roboty ziemne,
działka **50/3** – roboty ziemne,
działka **51/3** – roboty ziemne,
działka **52/3* (52)** – roboty ziemne,
działka **53/3** – roboty ziemne,
działka **54/3** – roboty ziemne,
działka **54/4** – roboty ziemne,
działka **54/5** – roboty ziemne,
działka **55/3** – roboty ziemne,
działka **55/4** – roboty ziemne,
działka **56/3** – roboty ziemne,
działka **56/4** – roboty ziemne,
działka **57/3** – roboty ziemne,
działka **57/4** – roboty ziemne,
działka **58/6* (58/3)** – roboty ziemne,
– arkusz 44, obręb ewidencyjny 0001 Biłgoraj, jednostka ewidencyjna 060201_1 Biłgoraj:
działka **11/2** – roboty ziemne,
działka **23/50* (23/11)** – roboty ziemne,
działka **23/17** – roboty ziemne,
działka **23/18** – roboty ziemne,
działka **23/21** – roboty ziemne,
działka **23/48* (23/22)** – roboty ziemne,
działka **23/31** – budowa zjazdu, roboty ziemne,
działka **23/44* (23/34)** – budowa kanalizacji sanitarnej,
działka **23/35** – rozbiórka przepustu, roboty ziemne,
działka **23/37** – budowa wylotu kanalizacji deszczowej,
Droga wewnętrzna:
– arkusz 40, obręb ewidencyjny 0001 Biłgoraj, jednostka ewidencyjna 060201_1 Biłgoraj:
działka **37/4** – budowa sieci ciepłowniczej, budowa kanalizacji deszczowej, budowa kanalizacji sanitarnej
działka **49/8*(49/2)** – roboty ziemne,
działka **50/3** – roboty ziemne,
działka **51/3** – roboty ziemne,
działka **52/3* (52)** – roboty ziemne,
działka **53/4** – roboty ziemne,
działka **54/6** – roboty ziemne,
działka **54/7** – roboty ziemne,
działka **54/8** – roboty ziemne,
działka **55/5** – roboty ziemne,
działka **56/5** – roboty ziemne,
działka **56/6** – roboty ziemne,
działka **57/5** – roboty ziemne,
działka **57/6** – roboty ziemne,
działka **58/8* (58/4)** – roboty ziemne,
– arkusz 44, obręb ewidencyjny 0001 Biłgoraj, jednostka ewidencyjna 060201_1 Biłgoraj:
działka **23/52*(23/10)** – roboty ziemne,
działka **23/16** – roboty ziemne,
działka **23/19** – roboty ziemne,
działka **23/20** – roboty ziemne,
działka **23/48* (23/22)** – roboty ziemne.

Zakres rzeczowy inwestycji:
1) Branża drogowa:
- roboty rozbiórkowe (m.in. nawierzchnie, elementy ulic, przepusty budynek gospodarczy) i przygotowawcze (pomiary, wycinka drzew),
- budowa dróg jednojezdniowych, dwupasowych, dwukierunkowych o szerokości jezdni 5,5 m o nawierzchni z kostki betonowej oraz betonu asfaltowego,
- budowa dróg dla pieszych, dróg dla pieszych i rowerów, dojść do furtek z kostki brukowej betonowej,
- budowa zjazdów z kostki brukowej betonowej,
- budowa miejsc postojowych,
- budowa rowów przydrożnych, budowa przepustu,
- wprowadzenie stałej organizacji ruchu, wykonanie urządzeń bezpieczeństwa ruchu,
- roboty wykończeniowe

2) Branża sanitarna:
- budowa kanalizacji deszczowej wraz ze zbiornikiem retencyjnym wody opadowej,
- budowa i przebudowa wodociągu,
- przebudowa i budowa sieci kanalizacji sanitarnej,
- przebudowa i rozbudowa sieci ciepłowniczej,

3) Branża teletechniczna:
- przebudowa i zabezpieczenie sieci teletechnicznej,
- budowa sieci teletechnicznej,

4) Branża elektryczna:
- budowa oświetlenia ulicznego oraz dedykowanego oświetlenia przejść dla pieszych,
- przebudowa i zabezpieczenie sieci elektroenergetycznej.

Zakres inwestycji obejmuje:
W wyniku zamierzenia inwestycyjnego zostaną wybudowane/przebudowane następujące odcinki dróg:
- droga gminna nr 109594L ul. Stefana Knappa od km 0+009,85 do km 0+188,00,
- droga gminnej bez numeru – ul. Stefana Knappa od km 0+188,00 do km 0+326,18
- droga gminna bez numeru ul. I.B. Singera w km 0+002,50 do km 0+586,23,
- droga wewnętrzna od km 0+007,50 do km 0+329,00.

Łączna długość projektowanych dróg – 1221,56 m.
Dodatkowo przy projektowanych ulicach powstaną drogi dla pieszych, drogi dla pieszych i rowerów, miejsca postojowe oraz zjazdy do wszystkich posesji zlokalizowanych wzdłuż dróg.
Ponadto w zakres przedmiotowej inwestycji wchodzi wykonanie elementów stałej organizacji ruchu drogowego, budowa kanalizacji deszczowej wraz z ze zbiornikiem retencyjnym, przebudowa i rozbudowa kanalizacji sanitarnej, budowa rowów przydrożnych i przepustu, budowa oświetlenia ulicznego i doświetlenia przejść dla pieszych, przebudowa i rozbudowa sieci wodociągowej, przebudowa i budowa sieci ciepłowniczej, budowa kanalizacji teletechnicznej, usunięcie kolizji z istniejącą infrastrukturą teletechniczną i elektroenergetyczną, usunięcie drzew i zakrzaczenia kolidujących z przebiegiem drogi.

Parametry projektowanych dróg:
- Planowana kategoria dróg: **gminne**,
- Planowana klasa dróg: L (ul. Knappa i ul. Singera); D – dojazdowe (droga wewnętrzna)
- Jezdnie o nawierzchni z kostki betonowej i betonu asfaltowego i szerokości 5,5m (dwa pasy ruchu po 2,75m),
- Droga dla pieszych, droga dla pieszych i rowerów o nawierzchni z kostki brukowej betonowej (za wyjątkiem drogi wewnętrznej),
- Miejsca postojowe z płyt ażurowych i kostki betonowej,
- Drogi w terenie zabudowanym,

W wyniku podjętych prac nastąpi zmiana parametrów użytkowych i technicznych istniejącego terenu, poprawa bezpieczeństwa użytkowania, a także nastąpi uporządkowanie ruchu pieszych na terenie osiedla.
Niniejsze obwieszczenie zostaje zamieszczone na tablicy ogłoszeń w Gminie Miasto Biłgoraj i Starostwie Powiatowym w Biłgoraju oraz ogłoszone w prasie lokalnej „Kronice Tygodnia" i na stronie Biuletynu Informacji Publicznej Gminy Miasto Biłgoraj i Starostwa Powiatowego w Biłgoraju.
Zgodnie z przepisami Kodeksu postępowania administracyjnego, w terminie 14 dni od daty publikacji niniejszego obwieszczenia w Starostwie Powiatowym w Biłgoraju przy ul. Kościuszki 94 (pok. nr. 4 – tel. 84 688 20 63) w godzinach pracy Urzędu, można uzyskać informacje dotyczące przedmiotowej inwestycji, zapoznać się z dokumentami oraz wnosić uwagi do sprawy.

eprasa.pl c483ff316d

ZACISZE CENTRUM MEDYCZNE
Zamość, Al. Jana Pawła II 8
PRZYJMUJĄ SPECJALIŚCI
OKULISTA
lek. med. Emanuela Bętkowska
lek. med. Tomasz Bentkowski
NEUROCHIRURG
lek. med. Adam Harasimiuk
lek. med. Tomasz Szymański
NEUROLOG
dr n. med. Beata Szajnoga
CHIRURG ONKOLOG
lek. med. Andrzej Traczyk
PULMONOLOG
lek. med. E. Poniatowska-Kubina
lek. med. Ewa Lipska
ORTOPEDA
dr n. med. Paweł Sokołowicz
GASTROENTEROLOG
lek. med. Katarzyna Wójcik
HEMATOLOG
lek. med. Elżbieta Tatarska
PRACOWNIA USG
SALON OPTYCZNY
Rejestracja tel. 602 450 762
www.centrummedycznezacisze.pl

GPH FARMER
Lipsko tel. 84 671 39 35
Wasylów tel. 84 641 95 85
Zimno tel. 84 66 111 99
SKUP
soi, kukurydzy
bobiku, jęczmienia
pszenżyta, pszenicy

WYKONUJEMY
ŚWIADECTWA CHARAKTERYSTYKI ENERGETYCZNEJ BUDYNKÓW
PÓŁNOC NIERUCHOMOŚCI
504 288 990

• GARAŻE BLASZANE • HALE • WIATY
ROBSTAL.pl
MOCNA KONSTRUKCJA! – OCYNK
Montaż GRATIS! Transport
15 lat na rynku
Krótkie Terminy
www.robstal.pl
82 332 14 04, 696 753 588
• KOJCE DLA PSÓW • BRAMY GARAŻOWE

Motoryzacja

SAMOCHODY - KUPNO

ZAMOŚĆ

Kupię samochody, z epoki PRL-U. Tel. 669 875 799.

- Zakupię samochód osobowy z polskiego salonu, mały przebieg. Tel. 667 937 729.

CHEŁM

- SKUP AUT, GOTÓWKA, TRANSPORT. Tel. 794 564 080.
- Sprzedam samochód, ford c-max, 2009 rok, automat, 2.0 diesel, stan bdb. c. 15 600 zł. Tel. 668 445 211.
- Skup aut: osobowe, busy, wszystkie marki, każdy stan. Tel. 727 563 368.

SAMOCHODY SPRZEDAŻ

CHEŁM

- Sprzedam. Peugeot 607, 2.2 HDI, 2003 r., opłacony i sprawny, zawieszenie przednie do poprawek, c. 4 500 zł. Tel. 577 967 757.
- Sprzedam. Opel vectra c, 1.8 benzyna, gaz, 2002 r., GTS, sprawny, opłacony, silnik czasem poszarpuje (czujnik), c. 4 500 zł. Tel. 577 967 757.
- Sprzedam. Toyota corolla 1.4, benzyna, stan bardzo dobry. c. 5990 zł. Tel. 503 015 642.
- Samochód terenowy „tiger", 2012 r., 55 000 zł. Tel. 500 101 015.
- Sprzedam. Samochód daf, wywrotka na 3 strony, pierwszy właściciel. Tel. 888 211 836.
- Renault captur, 1.2 benzyna, 49 000 km, 2017 r., c. 59 000 zł. Tel. 503 834 523.
- Sprzedam. Fadromy, 2 sztuki, Ł-T34, sprawne, gotowe do pracy, c. 40 000 zł/sztuka. Tel. 602 749 832.
- Sprzedam. Toyota corolla 1.4 benzyna, stan dobry, c. 5500 zł. Tel. 503 015 642.
- Sprzedam. Mercedes A170, diesel, rok produkcji 2000, c. 2900 zł. Tel. 575 686 348.
- Subaru forester, 2016 r., diesel, c 54.000 zł. Tel. 604 367 574.
- Fiat freemont, 2014 r., diesel, c. 46.000 zł. Tel. 789 244 885.
- Hyundai i20, 2017 rok. Tel. 732 808 900.
- Skoda superb 1,9 tdi, 2004 rok. Tel. 732 808 900.
- Mercedes E220 cdi, 2005 rok. Tel. 732 808 900.
- Sprzedam Opel mokka, 2015 rok. Tel. 691 610 715.

SAMOCHODY - SPRZEDAŻ

ZAMOŚĆ

- Subaru Forester (2016) diesel 54 000 zł. Tel. 604 367 574.
- Fiat Freemont (2014) diesel 46 000 zł. Tel. 789 244 885.
- Hyundai i20 (2017). Tel. 732 808 900.
- Skoda Superb 1,9 tdi (2004). Tel. 732 808 900.
- Mercedes E220 cdi (2005). Tel. 732 808 900.
- Toyota Avensis 2013 r. III, D4D, salon Polska, bez wypadków. Cena: 34 tys. zł. Tel. 606 912 749.

INNE MOTORYZACYJNE

ZAMOŚĆ

- Felgi stalowe R14 4x100, 6Jx14H2, ET38. Cena: 250 zł. Tel. 503 622 169.

CHEŁM

- Sprzedam. Resory: żuk, mercedes, dwupiórowe volvo, jednopiórowe fiat 126p, siłownik do kombajnu Neptun. Tel. 511 681 542.
- Skup aut, motocykli, ciągników. Tel. 518 440 516.
- Sprzedam. Przedni reflektor prawy do passata b5 i inne części. Reflektor do fiata 126p oraz inne części, klamki do drzwi. Tel. 518 935 177.
- Sprzedam. Fabrycznie nowe części: tłumik środkowy, komplet tarcz, klocków hamulcowych do skody fabii 1,4 mpi, c. 350 zł. Tel. 606 669 737.
- Sprzedam. Opony zimowe, 215x65x16, alufelgi, 4 sztuki, do opla. Tel. 504 615 995.
- Sprzedam Opony zimowe, alufelgi, 150/60r14, cztery otwory, c. 80 zł/szt. Tel. 511 726 923.
- Sprzedam. Rower damka, nowy, 26, niebieski, tanio. Tel. 600 331 671.
- Sprzedam. Klocki do renault laguna e 11, c. 40 zł. Tel. 500 811 798.

Nieruchomości

DOMY

ZAMOŚĆ

- SPRZEDAM DOM W ZAMOŚCIU, W ROZLICZENIU MIESZKANIE, Tel. 600 500 222.

CHEŁM

- Sprzedam dom o pow. 100 mkw., Sawin, przy trasie Chełm - Włodawa, do remontu. Działka 16 a, 2 budynki gosp., media: woda, prąd, siła, kanalizacja, KW bez obciążeń. Nieruchomość w b. korzystnej lokalizacji, ma potencjał inwestycyjny, c. 420 000 zł do neg. Tel. 511 701 149
- Sprzedam. Dom - 42 mkw., działka - 17 arów, Wirkowice Pierwsze, prąd 3-fazowy, c. 79 000 zł. Tel. 780 114 617.
- Sprzedam. Dom bliźniak, 5 pokoi, 2 łazienki, kuchnia w zabudowie, duży garaż. Tel. 786 045 845.
- Sprzedam. Dom - 90 mkw., działka budowlana - 9 a, Rejowiec. Tel. 722 069 312.
- Sprzedam. Dom - 80,3 mkw., salon, 2 sypialnie, kuchnia, łazienka, nowy, wykończony, działka - 582 mkw., c. 629 000. Tel. 691 317 117.
- Sprzedam. Dom - 115 mkw., działka 22 ary, Józefin. Tel. 515 959 229.
- Sprzedam. Pół domu - 60 mkw., poddasze użytkowe, piwnica, ogród, garaż 45 mkw., c. 350 000 zł do negocjacji. Tel. 607 271 280.
- Nowoczesny dom OKSZÓW 2017 KLIMATYZACJA FOTOWOLTAIKA 920000. Tel. +48 602 504 018.
- Wynajmę. Oficyna, pokój, kuchnia, łazienka, c. 450 zł. Tel. 509 144 102.

MIESZKANIA

ZAMOŚĆ

- Jesteśmy młodą parą, kupimy mieszkanie w Zamościu, najlepiej do remontu. Tel. 579 252 770.
- Sprzedam 3 pokoje, 50 mkw., I piętro w centrum Tomaszowa, ul. Traugutta. Tel. 509 611 118.

Sprzedam mieszkanie, 3 pokoje, z balkonem, 55 mkw., III piętro, do remontu, z wyposażeniem, ul. Oboźna. Tel. 502 949 562

- Mieszkanie 3 pokoje, II piętro, Oboźna 7, 56 mkw. Tel. 509 420 296.
- Do wynajęcia M4, 56 mkw., 3 piętro, ul. Oboźna. Cena: 1100 zł. Tel. 509 838 620.

CHEŁM

- Sprzedam. Mieszkanie, ul. Grota Roweckiego, 33 mkw., 2 pokoje, po remoncie. Tel. 780 519 757.
- Sprzedam. M-3, 2 pokoje, kuchnia, łazienka, do zamieszkania, umeblowane, c. 290 000 zł. Tel. 604 293 386.
- Sprzedam. Kawalerka, ul. Wołyńska, do remontu. Tel. 518 144 775.
- Wynajmę pokój dla 2 osób. Tel. 515 959 229.
- Sprzedam. Mieszkanie w kamienicy - 49 mkw., bezczynszowe, I p., przy ul. Siedleckiej, c. 160 000 zł. Tel. 509 675 850.
- Sprzedam M-4, 60 mkw., II p., przy ul. Wirskiego, lub zamienię na domek do 100 mkw., bez pośredników. Tel. 500 799 820.
- Sprzedam. Mieszkanie, M-5, 3 piętro, osiedle Słoneczne, Chełm. Tel. 660 424 796.
- Sprzedam. M-3 przy ul. Pułku Szwoleżerów, niski czynsz, c. 257 000 zł. Tel. 780 114 617.
- Sprzedam. M-3, 1 piętro, 2 pokoje, ul. Graniczna, Dorohusk, c. 170 000 zł. Tel. 780 114 617.
- Sprzedam. M-4, 60 mkw., 2 piętro lub zamienię na M-3 parter, ul. Wolności 35, c. 320 000 zł. Tel. 506 061 219.
- Wynajmę mieszkanie - 54 mkw., 1 piętro, osiedle Bazylany, bez zwierząt. Tel. 502 360 805.
- Sprzedam. M-3, 50 mkw., III p., przy ul. Wolności, do remontu, c. 250 000 zł. Tel. 606 515 072.
- Sprzedam. Kawalerka - 25 mkw., ul. Wojsławicka, parter, do remontu. Tel. 572 472 833.
- Wynajmę. Mieszkanie, umeblowane, z miejscem na garaż. Tel. 608 420 470.
- Wynajmę mieszkanie - 56 mkw., II p., osiedle Dyrekcja. Tel. 608 625 488.
- Sprzedam. Mieszkanie - 93,15 mkw., 4 pokoje i kuchnia z aneksem, II p., przy ul. Wojsławickiej, c. 420 000 zł. Tel. 733 639 057.
- Wynajmę. Kawalerka - 32 mkw., dla dwóch osób, studentek lub uczennic. Tel. 698 244 210.

UWAGA czytelnicy

Kupony na bezpłatne ogłoszenia drobne można wrzucać do skrzynek:

w Biłgoraju ● Salonik prasowy „Damian", ul. gen. Komorowskiego 2
w Hrubieszowie ● Plac Wolności 32 (sklep Słodkie dzieciaki)
● ul. Piłsudskiego 29 (w pobliżu „Stokrotki", **zostawiać w warzywniaku u sprzedawcy**)
w Tomaszowie Lub. ● Galeria Rynek, ul. Traugutta 1
w Tyszowcach ● Santander Bank Polska Placówka Partnerska, ul. Kilińskiego 2
w Ulhówku ● Budynek Urzędu Gminy, ul. Kościelna 1/1
w Zamościu ● PSS „Społem" ul. Monte Cassino 6 ● PSS „Społem" ul. Traugutta-Karolówka
● PSS „Społem" ul. Wojska Polskiego ● DT Tomasz (przy wejściu od ul. Reja)
● ul. Kilińskiego 1B (na tablicy ogłoszeń budynku zarządu osiedla Kilińskiego)

Daj ogłoszenie w gazecie i zobacz je w internecie

KUPON na bezpłatne ogłoszenie drobne

ZAMOŚĆ TOMASZÓW LUB. HRUBIESZÓW BIŁGORAJ kronika TYGODNIA

kategoria

MOTORYZACJA	NIERUCHOMOŚCI	ROLNICTWO	PRACA	DOM I OGRÓD
☐ Samochody kupno	☐ Domy	☐ Maszyny	☐ Dam pracę	☐ AGD/RTV
☐ Samochody sprzedaż	☐ Mieszkania	☐ Zwierzęta	☐ Szukam pracy	☐ Meble
☐ Motocykle i quady	☐ Lokale	☐ Inne		☐ Ogród
☐ Inne Motoryzacyjne	☐ Działki			☐ Pozostałe

☐ USŁUGI ☐ ZDROWIE I URODA ☐ BUDOWLANE ☐ MATRYMONIALNE
☐ TURYSTYKA ☐ RÓŻNE ☐ SPRZEDAM INNE ☐ KUPIĘ INNE

treść (maksymalnie do 50 znaków)

cena: **telefon:**

Dane ogłoszeniodawcy (do wiadomości redakcji)

imię i nazwisko: .....

adres i tel.: .....

❍ **Ogłoszenia o liczbie przekraczającej 50 znaków i nieczytelne nie będą drukowane**
❍ **Twoje ogłoszenie trafi także na portal www.kronikatygodnia.pl/ogloszenia**
❍ **Skrzynki opróżniane są we czwartki**

1 KUPON = 1 EMISJA

eprasa.pl c483ff316d

- Kupię mieszkanie do remontu. Zadzwoń i zapytaj. Tel. 669 707 262.
- Sprzedam. M-3, do remontu, przy ul. Wolności, II p., 49 mkw., c. 210 000 zł. Tel. 514 704 236.
- Sprzedam. M-3 do remontu, 38 mkw., II p., przy ul. Żołnierzy I AWP, c. 166 000 zł do negocjacji. Tel. 785 447 798.
- Sprzedam. M-4, 60 mkw., osiedle Słoneczne, do remontu, c. 255 000 zł. Tel. 514 704 236.
- Sprzedam. Mieszkanie w centrum - 36 mkw., 2 pokoje, do remontu, c. 155 000 zł. Tel. 573 679 170.
- Sprzedam. Mieszkanie w kamienicy, bezczynszowe - 49 mkw., 1 piętro, c. 160 000 zł. Tel. 509 675 850.
- M-3, 57 mkw., parter, do remontu, ul. Wołyńska w Chełmie. Tel. 793 777 599.
- M-2, 36 mkw., parter, po kapitalnym remoncie, wysoki standard, klimatyzacja, umeblowane, ul. Żołnierzy I AWP, w Chełmie, cena 290 000 zł. Tel. 793 777 599.
- Sprzedam. Mieszkanie - 44 mkw., 3 pokoje, III p., przy ul. 11 Listopada, bez pośredników, c. 220 000 zł. Tel. 505 544 694.
- Wynajmę mieszkanie - 46 mkw., M-3, IV piętro. Częściowo umeblowane, blisko przedszkole, szkoła, przychodnia. 1300 zł/miesiąc plus opłaty. Tel. 783 700 654.
- Sprzedam. M-4, 1 piętro, centrum, parking, szkoła, przedszkole. Tel. 888 211 836.
- Sprzedam. Mieszkanie - 37 mkw., 2 pokoje, kuchnia, parter, ul. Wołyńska. Tel. 669 853 088.
- Sprzedam M-2 po remoncie, 29 mkw., garaż, działka w Stawie, c. 119 000 zł. Tel. 780 114 617.
- Kupię mieszkanie na dowolnej ulicy. Tel. 608 065 770.
- Sprzedam. Mieszkanie - 29.88 mkw., ul. Dreszera, c. 180 000 zł. Tel. 502 714 324.
- Wynajmę mieszkanie na osiedlu Dyrekcja - 56 mkw., 2 piętro. Tel. 608 625 488.

LOKALE

ZAMOŚĆ

- Stancja dla mężczyzny, ul. Wyszyńskiego. Tel. 698 971 672.
- Lokal do wynajęcia 25 mkw., Zamość, ul. Partyzantów. Tel. 500 015 720.

DZIAŁKI

ZAMOŚĆ

Działki budowlane: Pniówek i Zawada. Tel. 602 463 784.

- Działka 816 mkw. z budynkiem mieszkalnym, garażem, Centrum Zamość. Tel. 503 437 296.
- Kupię pole w gm. Komarów. Tel. 527 429 501.
- Kupię pole w gm. Komarów. Tel. 510 352 315.

Sprzedam działki budowlane w Łapiguzie. Tel. 503 808 057. Tel. 664 416 229.

DOMena
NIERUCHOMOŚCI

DOMena Nieruchomości Budownictwo, ul. Grecka 6, Zamość. Hotel Renesans, www.domenazam.pl. Tel. 84 638 40 87. Tel. 603 470 683.

- Działki w bardzo dobrej, atrakcyjnej lokalizacji na osiedlu Świętego Piątka.
- Oferujemy adaptację projektów, uzyskanie pozwolenia na budowę oraz pełnienie funkcji kierownika budowy.
- Nieruchomość rekreacyjno- wypoczynkowa z działającą agroturystyką- dom z działką o pow. 0,38 ha z bezpośrednim dostępem do zbiornika wodnego, Krynice.
- Dom drewniany do remontu na działce 2,71 ha w centrum Roztocza, położony w miejscowości Hucisko oraz działki w Starej Hucie, c. 165 tys. zł.
- Działka o pow. 0,38 ha w miejscowości Stara Huta, c. 110 tys. zł oraz działka o pow. 1,56 ha w miejscowości Hucisko, c. 100 tys. zł.
- Dom na działce 28 a wraz z budynkami gospodarczymi, położony w Kalinowicach, przy głównej trasie Zamość-Tomaszów Lubelski, c. 450 tys. zł.
- Działki o pow. 750, 816, 1113, 1244 mkw., położone przy ul. Krasińskiego, os. Karolówka, c. 150 zł/1 mkw.
- Ciekawe działki inwestycyjne z budynkiem po remoncie o pow. użytkowej 420 mkw. z wagą przemysłową, ul Błonie-Zamość.
- Działki budowlane o pow. około 0,30 ha położone w miejscowości Tarnawatka, c. 120 tys. zł.
- Wykonujemy szybko i tanio audyty energetyczne wszelkich budynków w ramach projektu CZYSTE POWIETRZE.
- Dom w stanie surowym otwartym na działce o pow. 1248 mkw., położony przy ul. Pszenicznej w Zamościu, c. 425 tys. zł.
- Przestronne mieszkanie z ogródkiem o pow. 77,01 mkw., ul. Zamoyskiego, c. 450 tys. zł.
- Siedlisko z dużą działką rolną o pow. 2,9029 ha plus działki łąki o pow. 0,78 ha, Kmiczyn Kolonia, gm. Łaszczów, c. 180 tys. zł.
- Działka w przyjemnym miejscu o pow. 0,18 ha położona w miejscowości Wysokie. c. 130 tys. zł.
- Garaż na os. Polna w Hrubieszowie, c. 52 tys. zł do negocjacji.
- Murowany budynek handlowo-usługowy o pow. 206 mkw. w konstrukcji hali stalowej., działka o pow. 1550 mkw., ul. Krasnobrodzka, Zamość.
- Działka budowlana o pow. 876 mkw., ul. Jagiełły, Zamość. Cena: 198 tys. zł.

GÓRSKI
NIERUCHOMOŚCI

GÓRSKI NIERUCHOMOŚCI, Zamość, Rynek Solny 1. Tel. 84 -639 -10 -59, www.kgorski.pl. SPRAWDZONE NIERUCHOMOŚCI z adresami. Tel. 511 685 188.

BIURO PÓŁNOC
NIERUCHOMOŚCI

Biuro PÓŁNOC Nieruchomości ul. Żeromskiego 3, 22-400 Zamość, Zapraszamy do kontaktu! Tomasz Juszczak, e-mail: tjuszczak@polnoc.pl. Tel. 504 288 990. Sylwia Wasyluk, e-mail: swasyluk@polnoc.pl. Tel. 669 494 034. Karolina Józwa, e-mail: kjozwa@polnoc.pl. Tel. 723 771 539. Justyna Łagoda, e-mail: jlagoda@polnoc.pl. Tel. 665 750 080.

- Sprzedam dom o powierzchni 93 mkw w miejscowości Sitaniec. Tel. 665 750 080.

- Sprzedam działkę w centrum Krasnegostawu o pow. 13 arów. Tel. 669 494 034.

- Sprzedam dom o pow. 180 mkw. usytuowany na 13 arowej działce, w miejscowości Rudnik. Tel. 665 750 080.
- Sprzedam siedlisko z domem o pow. 106 mkw, w Raciborowicach. Tel. 669 494 034.

- Sprzedam dom o pow. 166 mkw. w miejscowości Udrycze. Tel. 669 494 034.

- Sprzedam sklep spożywczy o powierzchni 82 mkw. w Hrubieszowie. Tel. 669 494 034.

- Sprzedam dom o pow. 100 mkw. usytuowany na działce o pow. 21 arów w Czartowczyku. Tel. 723 771 539.

- Na sprzedaż duże gospodarstwo rolne o pow. 9 ha. Zabudowania gospodarcze z maszynami, las i pole. Rudnik k. Krasnegostawu Tel. 723 771 539.

- Sprzedam siedlisko w miejscowości Podkrasne o powierzchni 50 arów. Tel. 504 288 990.

- Sprzedam mieszkanie dwupoziomowe o powierzchni 105 mkw. Zamość ul. Kiepury. Tel. 504 288 990.

- Sprzedam mieszkanie w Płoskiem o powierzchni 59 mkw. Tel. 723 771 539.
- Sprzedam dom o powierzchni 200 mkw. W Zamościu przy ul. Mickiewicza. Tel. 723 771 539.

- Sprzedam dom o powierzchni 200 mkw. w Tomaszowie Lubelskim. Tel. 723 771 539.

- Sprzedam działkę o powierzchni 18 ar w Szopinku pod Zamościem Tel. 504 288 990.

- Sprzedam działkę przemysłową o powierzchni 41 a w miejscowości Sitaniec. Tel. 504 288 990

- Sprzedam duże siedlisko w Świdnikach k.Miączyna. Dom na działce 55 arów, łąka i las. Tel. 665 750 080.

- Na sprzedaż nowoczesny, dwupoziomowy apartament 75 mkw. Os.Wyszyńskiego, Tomaszów Lubelski. Tel. 723 771 539.

- Do sprzedania rozkładowe mieszkanie 3 pokojowe na ul.Głowackiego. Krasnystaw. Tel. 669 494 034.

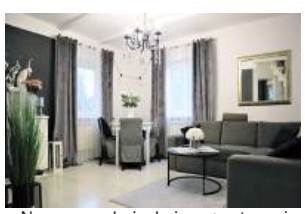
- Na sprzedaż duży, gustownie urządzony dom po remoncie. 120 mkw. z ogrodem. Wysokie. Tel. 723 771 539.

- Na sprzedaż duży dom w centrum Sitańca. 200 mkw. na działce 18 arów. Tel. 504 288 990.

- Do sprzedania działka z domem w miejscowości Wirkowice Drugie. Tel. 504 288 990.

- Mieszkanie o powierzchni 44 mkw. przy ul. Wiejskiej w Zamościu. Tel. 504 288 990.

- Do wynajęcia przestronne mieszkanie o powierzchni 48 mkw. przy ul. Parkowej w Zamościu. Tel. 504 288 990.

- Sprzedam dom z częścią usługową. Działka 13 a Zamość - ul. Szwedzka. Tel. 504 288 990.

- Sprzedam piękny dom, gotowy do zamieszkania. Działka 30 ar. Zamość - Skokówka. Tel. 504 288 990.

- Piękny dom w Borowinie Starozamojskiej o powierzchni 153 mkw. Tel. 504 288 990.

- Sprzedam Mieszkanie o powierzchni 62 mkw. przy ul. Lwowskiej w Zamościu. Tel. 504 288 990.

- Sprzedam siedlisko z domem o pow. 106 mkw, w Raciborowicach. Tel. 669 494 034.

- Sprzedam lokal handlowo - usługowy o powierzchni 466 mkw. znajdujący się w centrum Zamościa. Tel. 504 288 990.

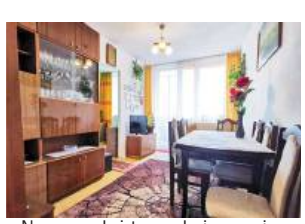
- Na sprzedaż trzypokojowe mieszkanie o powierzchni 48,3 mkw. III piętro. ul. Głowackiego, Krasnystaw. Tel. 669 494 034.

- Sprzedam siedlisko z dużym domem o pow. 260 mkw. usytuowanym na działce o pow. 67 arów w Budyninie. Tel. 723 771 539. Tel. 665 750 080.

- Sprzedam dwupoziomowe mieszkanie o pow. 93 mkw. w Hrubieszowie. Tel. 669 494 034.

- Do wynajęcia duża hala handlowo-usługowa w Zamościu, 750mkw. przy ulicy Szczebrzeskiej. Obecnie serwis samochodowy. Tel. 665 750 080.
- Na sprzedaż pole i łąka w Udryczach. 1.11 ha Tanio. Tel. 665 750 080.

- Do wynajęcia duży lokal usługowo-handlowy ul. Staszica w Zamościu. 287 mkw. Tel. 504 288 990.

- Do sprzedania duży dom 180 mkw. Tomaszów Lub. ul. Roztocze Tel. 723 771 539.

- Sprzedam siedlisko z domem, dużą działką i stawem w miejscowości Żurawce. Tel. 504 288 990.

- Sprzedam trzy działki rolno-budowlane o powierzchni ok 30 arów w Krasnymstawie. Tel. 665 750 080.

- Na sprzedaż duży dom w typie bliźniak w Gródku. 400 mkw. Tel. 669 494 034.

- Na sprzedaż dom 100 mkw. z budynkami gospodarczymi w Hrubieszowie przy ul. Zamojskiej. Tel. 669 494 034.

eprasa.pl c483ff316d

- Na sprzedaż ekskluzywny dom w centrum Hrubieszowa. 208 mkw. Tel. 669 494 034.

- Nowy dom na sprzedaż w Lipsku. 150 mkw. na 10 a działce ogrodzonej. Tel. 665 750 080.

- Na sprzedaż duży dom 192 mkw. Zamłyniu. Z polem i stawem 0,87ha. Tel. 723 771 539.
- Na sprzedaż dwa stawy na 42a działce. Siennica Nadolna. Tel. 665 750 080.

Euro-DOM
NIERUCHOMOŚCI

Biuro Nieruchomości (obok D.T. Tomasz) zlokalizowane pomiędzy ul. Gminną i ul. Hrubieszowską. „EURO-DOM", ul. Hrubieszowska 2. Tel. 84-639-19-89, www.euro-dom-zamosc.gratka.pl Tel. 507 723 139.

- Sprzedam dom, Siedliska, 211,6 mkw. na działce 9 a, c. 360 tys. zł
- Działki Jarosławiec 1199 mkw. Cena 119000 zł.
- Dom w Zamościu, stan surowy na działce 3,5 a, o pow. 109 mkw., c. 320 tys. zł.
- Młyn Niewirków, 400 mkw., na działce 0,5 ha, c. 260 tys. zł.
- Mieszkanie, I piętro, 46,12 mkw., ul. Wąska, c. 305 tys. zł.
- Działka Lipsko-Polesie, c. 114 tys. zł.
- 1/2 dom wolnostojący, I p. 82 mkw. na działce 410 a, c. 375 tys. zł.
- Siedlisko Peresłowice k. Werbkowic, na działce 72 a , c. 160 tys. zł.
- Dom drewniany z budynkami gospodarczymi Suchowola, na działce 49 a, c. 250 tys. zł.

NIERUCHOMOŚCI INNE

ZAMOŚĆ

Sprzedam garaż w Zamościu, ul. 1 Maja, w dobrym stanie. Tel. 502 949 562.

- Świadectwa energetyczne budynków i lokali mieszkalnych, Tel. 600 053 234.

CHEŁM

- Sprzedam. Łąka o powierzchni 2.75 ha, Żółtańce. Tel. 600 177 020.
- Kupię garaż murowany w Chełmie. Tel. 605 657 046.

Usługi

ZAMOŚĆ

Cyklinowanie bezpyłowe, parkiety, panele. Tel. 602 324 113.

Usługi remontowo-wykończeniowe. Tel. 884 609 403.

UKŁADANIE KOSTKI BRUKOWEJ, WJAZDY, CHODNIKI,TARASY, SCHODY, ŚCIEŻKI ROWEROWE. USŁUGI TRANSPORTOWE. TEL.508 741 081. Tel. TEL. 508 741 081.

- Krokwienie, krycie, murowanie, utylizacja azbestu. Tel. 508 737 836.
- Krycie dachów, malowanie dachów papą termozgrzewalną, rynny. Tel. 608 866 213.

USŁUGI MINI KOPARKĄ I ŁADOWARKĄ. Tel. 508 741 081.

Układanie kostki brukowej. Tel. 690 400 599.

Układanie kostki brukowej. Tel. 690 400 599.

- PRZYDOMOWE OCZYSZCZALNIE ŚCIEKÓW, PROJEKTOWANIE, MONTAŻ. TEL. 793 911 200.

Złota Rączka, domowy fachowiec, dużo usług. Tel. 669 540 010.

Anteny Tv Sat usługi. A-Z. Tel. 669 540 010.

Malowanie wnętrz ekspresowo, solidnie. Tel. 510 190 138.

Rolnictwo

MASZYNY

ZAMOŚĆ

ZAKUPIĘ CIĄGNIKI MAŁE I 4 X 4, REJESTROWANE BĄDŹ NIE+ SPRZĘT ROLNICZY. TEL. 669 681 711.

- Kupię prasy kostkujące, rolujące, kombajny zbożowe, ziemniaczane, agregaty, przyczepy, kosiarki, ciągniki małe i 4x4, trola, kopaczkę i ładowarki. Tel. 574 651 542.
- Sprzedam kombajn zbożowy Class Dominator 85. Tel. 508 496 812.
- Kultywator 132 zębów. Cena: 600 zł. Tel. 605 734 249.
- Glebogryzarka Grudziądz 165 cm, pług trzyskibowy Grudziądz. Tel. 511 567 355.

CHEŁM

- Sprzedam. Rozrzutnik jednoosiowy, wóz metalowy, zgrabiarka. Tel. 797 168 554.
- Kupię wszystkie ciągniki, ładowarki, prasy, przyczepy, kombajny, maszyny, także uszkodzone. Tel. 665 207 084.
- Sprzedam. Przyczepa 3,5 t., ciągnik C 360 z 1978 r., wóz platforma, wóz metalowy, opryskiwacz 300 l. Tel. 691 742 826.

- Kombajn Bizon Z 056, siewniki do buraków, pług obrotowy, wał paszowy, wał gumowy 3 m. Tel. 885 020 592.
- Sprzedam. Krajzega z silnikiem jednofazowym, tarcza cięcia 25, c. 350 zł, krajzega z sinikiem półtora kW, tarcza cięcia 40, c. 900 zł Tel. 607 663 639.
- Wałek do krajzegi masywny, tarcza cięcia 80, c. 200 zł, wałek do zagęszczarki gleby, c. 100 zł. Tel. 607 663 639.
- Sprzedam. Krajzega z silnikiem siłowym, od 1,5 kW do 4 kW, c. od 500 do 900 zł. Tel. 607 663 639.
- Sprzedam. Ursus C-360. Tel. 735 449 249.

ZWIERZĘTA

ZAMOŚĆ

- Sprzedam cielaki, byczki mięsne na chów. Tel. 572 429 501.
- Sprzedam cielaki mięsne. Tel. 510 352 315.

CHEŁM

- Opieka nad twoim pupilem, Facebook: psiamamka.pl. Tel. 509 467 879.
- Oddam piękne yorki. Tel. 600 294 925.
- Sprzedam. Krowy młode, jałówki do zacielenia, prosiak. Tel. 518 532 133.
- Sprzedam. Owce kameruńskie z młodymi, tryk z owcą. Tel. 602 749 832.
- Sprzedam. Kozły w różnym wieku, typ wysokomleczny. Tel. 512 396 552.

INNE

ZAMOŚĆ

- Wóz Gryf, silnik 5,5 KW, cyrkularka, kiper ręczny, pług do śniegu. Tel. 692 308 976.

SPRZEDAM SADZONKI MALIN I TRUSKAWEK. TEL. 698 922 417.

- Kupię zboże paszowe. Tel. 572 429 501.
- Kupię zboże paszowe. Tel. 510 352 315.

CHEŁM

- Sprzedam. Pszenżyto ozime, odmiana meloman, czyste, Dubeczno, c. 120 zł. Tel. 721 331 793.
- Sprzedam. Ziemniaki tajfun, bellarosa, c. 150 zł. Tel. 694 237 263.
- Sprzedam. Miód z własnej pasieki, pszczoły. Tel. 603 583 234.
- Sprzedam. Łąka - 0,47 ha, przy rzece Uherce, kwadrat na sadzawkę. Tel. 506 291 700.
- MALOWANIE DACHÓW. Tel. 504 043 310.
- Sprzedam. Łubin, przyczepa, opryskiwacz 1000 l, koniczyna czerwona. Tel. 600 990 899.
- Sprzedam. Łubin słodki, biały, czyszczony. Tel. 500 430 007.
- Sprzedam. Ziemniaki tajfun, żółte, sypkie, bardzo smaczne, c. 2 zł/kg. Tel. 516 194 007.
- Sprzedam. Wysłodki buraczane, suche, Chełm, c. 2 zł/kg. Tel. 501 009 549.
- Sprzedam. Wysłodki buraczane, suche, worki 25 kg lub big bag, Horodyszcze, c. 1,80 zł/kg Tel. 510 105 010.
- Sprzedam. Miód wielokwiatowy, słoik 0.9, c. 25 zł/sztuka. Tel. 785 913 180.
- Sprzedam. Wirówka do mleka, śrutownik, zawiasy metalowe do bram. Tel. 787 498 304.
- Sprzedam. Siano - bele, w stodole, z doliny, transport. Tel. 662 208 232.
- Sprzedam owies - 800 kg, c. 60 zł/kg. Tel. 506 291 700.
- Sprzedam. Ziemniaki z dostawą do domu. Tel. 735 449 249.
- Sprzedam. Zbiorniki ze stali nierdzewnej, spożywcze, pojemność 2 m3, c. 1000 zł. Tel. 604 263 657.
- Sprzedam. Buraki pastewne, żółte, Tel. 504 559 168.
- Kupię grunty rolne. Tel. 601 672 728.

Dom i ogród

AGD/RTV

ZAMOŚĆ

- Sprzedam lodówkę używaną Elektrolux, wys. 175 cm. Cena: 350 zł. Tel. 84 616 33 33.

MEBLE

CHEŁM

- Sprzedam. Wypoczynek do salonu, kanapa, dwa fotele, ekoskóra, c. 1000 zł. Tel. 505 684 816.
- Sprzedam. Łóżko ze stelażem, 120x210cm, materac, nowe. Tel. 691 517 696.
- Sprzedam. Wersalka po renowacji, nowy materiał, gąbka, sprężyny, c. 680 zł. Tel. 507 841 669.
- Komoda jasna, robiona na zamówienie, 140x80x35, stan bardzo dobry. Tel. 504 615 995.
- Sprzedam. Fotel, miękki, nowa tapicerka, stan bdb. Tel. 504 615 995.
- Sprzedam. Fotele po renowacji, nowy materiał, gąbka, sprężyny, c. 900 zł. Tel. 507 841 669.

Budowlane

ZAMOŚĆ

- Beton, pompa, wyburzenia, usługi sprzętem budowlanym, piasek. Tel. 603 989 798.
- Kamień budowlany z kopalni do murowania i fundamentów, niesort, piasek, transport, płyty na podjazdy. Tel. 783 208 297.

CHEŁM

- Uprzątnę pozostałości po budowie, przyjmę kredę, gruz, ziemię. Tel. 511 681 542.
- Sprzedam. Słupki ogrodzeniowe, 2 mb., kompletne, siatka ogrodzeniowa. Tel. 501 505 044.
- Sprzedam pustaki ceramiczne - 800 sztuk, Markowicze, c. 2 zł/sztuka. Tel. 501 009 549.

Matrymonialne

ZAMOŚĆ

- Poznam wdowę, rozwódkę lub stara pannę. Tel. 519 740 588.
- Poznam Panią do dyskretnych spotkań, okolice Zamościa. Tel. 570 881 812.
- Poznam Panią 55 plus do miłych spotkań, Zamość. Tel. 607 386 922.

Turystyka

ZAMOŚĆ

- Bilety autokarowe, lotnicze, ubezpieczenia wszystkie - Hrubieszów. Tel. 510 028 908, 605 101 402.

Różne

ZAMOŚĆ

- Proszę o karuzelę dla małego dziecka do łóżeczka i zabaw. Tel. 603 744 605.

Sprzedam inne

ZAMOŚĆ

- Tuje, świerki srebrne w doniczkach. Tel. 514 060 616.
- Altankę, obudowę studni, WC drewniane, huśtawkę. Tel. 796 237 835.
- Sprzedam rower trzykołowy, nowy, nieużywany, cena przystępna. Tel. 513 170 921.
- Wózek CALIPSO dla osoby niepełnosprawnej na akumulator. Cena do uzgodnienia. Tel. 789 574 695.
- Sprzedam drzwi różne-10 szt. Wózki dziecięce 2 szt., aparat słuchowy. Cena do uzgodnienia. Tel. 511 391 965.
- Grzejnik żeliwny 7 żeberek, nieużywany, Zamość. Cena: 70 zł. Tel. 605 734 249.

Kupię inne

ZAMOŚĆ

Orzechy włoskie, całe. Zamość. Tel. 505 545 928.

- Kupię butelki po wódce 0,2 L, 0,5 L. Tel. 692 170 035.

ZAMOŚĆ TOMASZÓW LUB. HRUBIESZÓW BIŁGORAJ
Kronika TYGODNIA
22-400 Zamość, ul. Żeromskiego 3
tel. 84 627 00 11, 638 99 93
fax 84 638 99 93
redakcja@kronikatygodnia.pl

KODEKS WYDAWCÓW

WYDAWCA
Grupa Wydawnicza Słowo sp. z o.o.
ul. Domaniewska 17/19 lok. 133
02-672 Warszawa

KOLPORTAŻ
Press-Trans
tel. 604 494 479

REDAKTOR NACZELNY DYREKTOR DS. WYDAWNICZYCH
Piotr Pyrkosz

REDAGUJE ZESPÓŁ W SKŁADZIE
Konrad Sinica – z-ca redaktora naczelnego
Wioletta Dudek-Ruszel – redaktor online
Mariusz Parol, Leszek Wójtowicz

WSPÓŁPRACOWNICY
Adam Gąsianowski, Marek Sztochel
Tomasz Tomczewski, Ewa Zajmała

DZIAŁ REKLAM I OGŁOSZEŃ
Joanna Olęcka – dyrektor
tel. 665 752 203
j.olecka@kronikatygodnia.pl

Jowita Chmiel – Specjalista ds. reklamy
tel. 885 851 150
j.chmiel@kronikatygodnia.pl

Aneta Szpinda – Specjalista ds. reklamy
tel. 665 751 702
a.szpinda@kronikatygodnia.pl

OGŁOSZENIA DROBNE
Zapraszamy w godz. 8-16
Zamość, ul. Żeromskiego 3
reklama@kronikatygodnia.pl
tel./fax 84 638 43 93

Kupony na bezpłatne ogłoszenia można wrzucać do specjalnych skrzynek (adresy na str. 25).

Skrzynki opróżniane są w czwartki.

SKŁAD I ŁAMANIE
Piotr Aurzecki
Dorota Świstowska

KOREKTA
Jowita Chmiel

DRUK
Seregni Printing Group Sp. z o.o.
ul. Matuszewska 14 hala B3
03-876 Warszawa

Materiałów niezamówionych redakcja nie zwraca.

Zastrzega się prawo skrótów i zmian tytułów.

Redakcja nie odpowiada za treść zamieszczanych reklam i ogłoszeń.

eprasa.pl c483ff316d

Biłgoraj rządził w lidze

LEKKOATLETYKA

Biłgorajskie szkoły okazały się najlepsze w finale wojewódzkiej ligi lekkoatletycznej „Licealiada". W rywalizacji chłopców triumfowała reprezentacja Regionalnego Centrum Edukacji Zawodowej w Biłgoraju, natomiast wśród dziewcząt – I Liceum Ogólnokształcące im. ONZ w Biłgoraju.

Zawody rozgrywane były 13 października (piątek) na stadionie OSiR w Biłgoraju. Młodzi sportowcy rywalizowali w dziesięciu punktowanych konkurencjach (bieg na 100, 200, 400, 800 i 1500 m, sztafeta 4 razy 100 m, pchnięcie kulą, skok w dal, skok wzwyż oraz rzut oszczepem).

W lidze konkurowało po dwanaście najlepszych w woj. lubelskim szkolnych reprezentacji dziewcząt i chłopców, wyłonionych drogą eliminacji rejonowych. Każda drużyna szkolna składała się z szesnastu zawodniczek lub zawodników. A że zawody w Biłgoraju były jednocześnie mistrzostwami indywidualnymi Licealiady, to mogli w nich startować młodzi sportowcy, sklasyfikowani w zmaganiach rejonowych na miejscach od pierwszego do trzeciego, ze szkół, które nie zakwalifikowały się do finału ligi.

W rywalizacji chłopców RCEZ w Biłgoraju uchodził za jednego z faworytów finału wojewódzkiego, choć w reprezentacji tej szkoły zabrakło trzech ważnych ogniw. Z powodu kontuzji nie mogli wystartować Tomasz Kaczor (piłkarz Łady 1945 Biłgoraj) i Rafał Czajka (piłkarz Włókniarza Frampol), a z powodu wyjazdu do Warszawy na szkolne praktyki zawodowe – Adrian Pietryszak. Warto przypomnieć, że 19 września (wtorek) na stadionie lekkoatletycznym Powiatowego Centrum Sportu w Bełchatowie uczniowie z biłgorajskiego „Elektryka" zajęli trzecie miejsce w krajowym finale szkolnej

ligi lekkoatletycznej „Licealiada" (rok szkolny 2022/2023).

W zawodach wojewódzkich w Biłgoraju RCEZ zdobył 1004 punkty. – Przekroczyliśmy „magiczną" granicę tysiąca punktów. Taka zdobycz zawsze daje dużą szansę na zajęcie pierwszego miejsca w zawodach rangi wojewódzkiej. W Bełchatowie zdobyliśmy 1057 punktów, ale w finale krajowym startowaliśmy w silniejszym składzie – mówi **Adam Osuch**, nauczyciel wychowania fizycznego w RCEZ w Biłgoraju i opiekun reprezentacji lekkoatletycznej tejże szkoły.

W zawodach indywidualnych chłopców wychowankowie Osucha wywalczyli cztery medale – trzy złote i jeden brązowy. – Najlepsze wyniki uzyskali: Karol Łaba w biegu na 800 m, Adrian Bazan w biegu na 100 m i sztafeta w biegu 4 razy 100 m. Te trzy konkurencje wygraliśmy. Należący do krajowej czołówki Łaba był jedynym w reprezentacji naszej szkoły lekkoatletą Znicza Biłgoraj. Uzyskał naprawdę niezły wynik – 1:58.40. Warto podkreślić, że sztafeta wywalczyła pierwsze miejsce, choć biegła w odmłodzonym składzie. Pozostał w niej tylko jeden zawodnik ze „starej" ekipy. Jeśli chodzi o pozostałych naszych reprezentantów, to tworzyli kolektyw sportowców o wyrównanych umiejętnościach. Wszyscy konsekwentnie punktowali, dlatego zdołaliśmy wygrać ligę wojewódzką, a we wrześniu przyszłego roku będziemy reprezentowali Lubelszczyznę w zawodach centralnych – mówi trener Osuch.

W lidze lekkoatletycznej RCEZ w Biłgoraju reprezentowali: Adrian Bazan, Sebastian Stafisz, Piotr Późniak (100 m), Mateusz Spólnik (200 m), Sebastian Pac, Damian Błaszczyk, Wiktor Małer (400 m), Patryk Kołodziej, Hubert Wlaź, Jan Ćwikła (skok w dal), Kacper Bednarz, Marcin Czajka, Tomasz Bździuch (pchnięcie kulą), Karol Łaba, Kacper Maciocha i Kacper Świtała (800 m). Bazan, Późniak, Stafisz i Kołodziej biegli także w sztafecie 4 razy 100 m.

W zmaganiach dziewcząt, w konkurencjach indywidualnych reprezentantki najlepszej w tym roku szkolnym w woj. lubelskim szkoły, czyli I LO im. ONZ w Biłgoraju, zdobyły sześć medali – trzy złote, dwa srebrne i jeden brązowy. W swoich konkurencjach triumfowały Oliwia Leleń (100 m), Natalia Przytuła (800 m) i Kinga Cich (1500 m).

Punkty dla drużyny, którą prowadziły nauczycielki wychowania fizycznego **Urszula Iwańska** i **Izabela Skakuj**, wywalczyły także Kornelia Jagucak (brązowy medal w biegu na 800 m), Natalia Metner (srebrny medal w biegu na 1500 m), Natalia Budzyńska, Paulina Abram, Marlena Tyszko i wspominana wcześniej Leleń (srebrny medal w sztafecie) oraz Wiktoria Czyż, Anastasija Honczar, Katarzyna Kowal, Julia Pawelec, Oliwia Rożek, Wiktoria Siek i Zuzanna Wołoszyn.

MaSzt

Wojewódzka Licealiada w lidze lekkoatletycznej oraz mistrzostwa indywidualne. Biłgoraj, 13 października 2023.

CHŁOPCY

100 m. 1. Adrian Bazan (RCEZ Biłgoraj, 11.62), 2. Aleksander Pęksa (ZS nr 2 Lubartów, 11.68), 3. Marcin Borodijuk (IV LO Biała Podlaska, 11.76), Sylwester Puczkowski (II LO Chełm, 11.76).

200 m. 1. Stefan Mendel (V LO Lublin, 24.20), 2. Kacper Widz (ZSE-L Lublin, 24.62), 3. Jakub Szustakowski (ZS nr 1 Hrubieszów, 24.69).

400 m. 1. Jan Śmietanka (I LO Hrubieszów, 50.49), 2. Jakub Orzędowski (ZST Chełm, 53.87), 3. Wojciech Sulowski (ZSE-L Lublin, 54.00)

800 m. 1. Karol Łaba (RCEZ Biłgoraj, 1:58.40), 2. Jakub Głębicki (I LO Chełm, 1:58.76), 3. Marcin Kusz (I LO ONZ Biłgoraj, 2:00.26).

1500 m. 1. Miłosz Czerwonka (IV LO Chełm, 4:18.24), 2. Daniel Nadłonek (I LO Zamość, 4:23.25), 3. Maksymilian Matyjaszczyk (ZS nr 2 Lubartów, 4:29.74).

Pchnięcie kulą (5 kg). 1. Eryk Olszowy (ZST Puławy, 13.11), 2. Adam Mrozik (ZSE-L Lublin, 13.00), 3. Kacper Bednarz (RCEZ Biłgoraj, 11.65).

Pchnięcie kulą (6 kg). 1. Filip Gosek (ZS nr 3 Łuków, 11.23), 2. Kacper Piwowarek (ZST Puławy, 11.03), 3. Jakub Smętkowski (II LO Chełm, 10.58).

Rzut oszczepem. 1. Patryk Olichwiruk (IV LO Biała Podlaska, 35.04), 2. Filip Padkowski (I LO Hrubieszów, 34.14), 3. Adrian Magierka (ZS nr 1 Hrubieszów, 33.53).

Skok w dal. 1. Dawid Czapka (II LO Zamość, 6.12), 2. Jakub Prus (ZSE-L Lublin, 5.98), 3. Miłosz Stróżek (V LO Lublin, 5.85).

Skok wzwyż. 1. Bartosz Mazur (IV LO Biała Podlaska, 180), 2. Artem Karpiński (I LO Hrubieszów, 175), 3. Szymon Kosz (II LO Chełm, 160).

Sztafeta 4 razy 100 m. 1. RCEZ Biłgoraj (Adrian Bazan, Piotr Późniak, Sebastian Stafisz, Patryk Kołodziej, 45.62), 2. ZSE-L Lublin (46.12), 3. ZSZ nr 1 i II LO Włodawa (46.38).

Liga. 1. RCEZ Biłgoraj (1004), 2. ZSE-L Lublin (989), 3. I LO Hrubieszów (936), 4. IV LO Biała Podlaska (903), 5. ZSZ nr 1 Biała Podlaska (857), 6. ZS nr 2 Lubartów (856), 7-8. ZS nr 1 Kraśnik (853), ZST Puławy (853), 9. ZS nr 3 Hrubieszów (839), 10. II LO Chełm (819), 11. V LO Lublin (815), 12. ZSEiM Chełm (802).

DZIEWCZĘTA

100 m. 1. Oliwia Leleń (I LO ONZ Biłgoraj, 12.24), 2. Anna Stępień (V LO Lublin, 12.69), 3. Wiktoria Miłoszewicz (ZSE-L Lublin, 12.90).

200 m. 1. Klaudia Osipiuk (LO Wisznice, 26.15), 2. Lena Marcyniuk (4 LO Chełm, 27.72), 3. Dominika Uszko (II LO Chełm, 29.63).

400 m. 1. Monika Ostrowska (V LO Lublin, 1:01.85), 2. Martyna Senderek (RCEZ Biłgoraj, 1:03.12), 3. Natalia Wójcik (II LO Chełm, 1:04.46).

800 m. 1. Natalia Przytuła (I LO ONZ Biłgoraj, 2:23.40), 2. Zuzanna Posłuszna (III LO Zamość, 2:25.80), 3. Kornelia Jagucak (I LO ONZ Biłgoraj, 2:37.94).

1500 m. 1. Kinga Cich (I LO ONZ Biłgoraj, 5:33.42), 2. Natalia Metner (I LO ONZ Biłgoraj, 5:36.58), 3. Amelia Kogut (ZSEiM Chełm, 5:44.62).

Pchnięcie kulą (3 kg). 1. Klara Szlędak (III LO Puławy, 10.77), 2. Lena Serafin (I LO Hrubieszów, 10.25), 3. Gabriela Osiecińska (II LO Zamość, 9.46).

Pchnięcie kulą (4 kg). 1. Aleksandra Trończak (ZSZ nr 1 i II LO Włodawa, 10.78), 2. Maja Korzeń (II LO Tomaszów Lubelski, 8.23), 3. Karolina Choręża (I LO Chełm, 8.20).

Rzut oszczepem. 1. Izabela Naklicka (III LO Zamość, 27.23), 2. Maja Karolczuk (IV LO Biała Podlaska, 26.30), 3. Maja Krzywicka (ZSEiM Chełm, 25.92).

Skok w dal. 1. Wiktoria Gajosz (IV LO Chełm, 5.14), 2. Magdalena Dąbska (III LO Zamość, 5.09), 3. Marta Sadura (II LO Puławy, 4.86).

Skok wzwyż. 1. Zuzanna Bochenek (IV LO Biała Podlaska, 145), 2. Agnieszka Masiak (II LO Puławy, 140), 3. Aleksandra Baranowska (V LO Lublin, 140).

Sztafeta 4 razy 100 m. 1. V LO Lublin (53.10), 2. I LO ONZ Biłgoraj (Natalia Budzyńska, Paulina Abram, Marlena Tyszko, Oliwia Leleń, 53.25), 3. IV LO Chełm (54.78).

Liga. 1. I LO ONZ Biłgoraj (959), 2. V LO Lublin (881), 3. ZSE-L Lublin (819), 4. II LO Puławy (756), 5. IV LO Biała Podlaska (736), 6. ZSEiM Chełm (713), 7-8. II LO Tomaszów Lubelski (704), III LO Zamość (704), 9. III LO Puławy (668), 10. RCEZ Biłgoraj (658), 11. II LO Biała Podlaska (628), 12. IV LO Chełm (606).

Wśród pięciu wyróżnionych

LEKKOATLETYKA

Sprinter Agrosu Zamość **Dominik Kopeć** znalazł się w gronie pięciu najlepszych w 2023 r. polskich lekkoatletów w prestiżowym rankingu „Złote Kolce". Uroczysta gala, podczas której wyróżniony został sportowiec rodem z Łuszczacza (gm. Susiec), odbyła się na Stadionie Śląskim w Chorzowie. „Złote Kolce 2023" wywalczyli lekkoatleci Podlasia Białystok – wśród kobiet triumfowała **Natalia Kaczmarek**, srebrna medalistka teorocznych mistrzostw świata w Budapeszcie (w biegu na 400 m), wśród mężczyzn najlepszy okazał się **Wojciech Nowicki**, także zdobywca srebrnego medalu na Węgrzech (w konkursie rzutu młotem).

Za Natalią Kaczmarek sklasyfikowane zostały kolejno **Ewa Swoboda** (AZS AWF Katowice), **Adrianna Sułek** (Brda Bydgoszcz), **Anna Kiełbasińska** (SKLA Sopot) i **Pia Skrzyszowska** (AZS AWF Warszawa). Natomiast tuż za Wojciech Nowickim uplasował się inny młociarz **Paweł Fajdek** (AZS AWF Katowice), reprezentujący w latach 2008-2019 zamojski Agros. Trzecie miejsce zajął skoczek o tyczce **Piotr Lisek** (OSOT Szczecin), a czwarte – skoczek wzwyż **Norbert Kobielski** (MKS Inowrocław).

Piąty w rankingu Dominik Kopeć, podopieczny trenera **Andrzeja Gdańskiego**, w sezonie lekkoatletycznym 2023 ponownie został mistrzem Polski w biegu na 100 m. Podczas zawodów w Gorzowie Wielkopolskim uzyskał czas 10.37. Reprezentował także nasz kraj w mistrzostwach świata w Budapeszczcie (zakwalifikował się do półfinału, w którym „setkę" pokonał w czasie 10.15), a także na wielu innych zawodach międzynarodowych, m.in. w Chorzowie, w drużynowych mistrzostwach Europy pierwszej dywizji (był czwarty w biegu na 100 m, a z reprezenracyjną sztafetą 4 razy 100 m uplasował się na piątej pozycji). Natomiast w trakcie mityngu w niemieckim mieście Dessau-Rosslau ustanowił rekord życiowy – 10.05, osiągając drugi w historii polskiej lekkoatletyki wynik w biegu na 100 m (rekordzistą Polski z wynikiem 10.00 pozostaje Marian Woronin).

Warto dodać, że ranking „Złote Kolce" opracowywany jest od 1970 r. przez redakcję wydawanego w Katowicach ogólnopolskiego dziennika „Sport" wspólnie z Polskim Związkiem Lekkiej Atletyki. Pomysłodawcą klasyfikacji był dziennikarz i historyk sportu, twórca słynnej encyklopedii piłkarskiej wydawnictwa GiA Andrzej Gowarzewski (ur. 1945, zm. 2020), który kierował siedmioma pierwszymi edycjami rankingu (w latach 1970-1976), będąc wówczas reporterem i publicystą „Sportu". Na liście triumfatorów rankingu znajduje się m.in. Fajdek (2013, 2015 i 2022 r.).

Podczas tegorocznej gali w Chorzowie nagrody przyznane zostały w czternastu kategoriach. Trenerem Roku 2023 został szkoleniowiec lekkoatletycznej kadry narodowej **Marek Rożej**. Za Odkrycie Roku uznany został **Marek Zakrzewski** z AML Słupsk, tegoroczny zdobywca złotych medali w biegu na 100 i 200 m podczas mistrzostw Europy juniorów U20 w Jerozolimie. Paralekkoatletą Roku została **Renata Śliwińska** ze Startu Gorzów Wielkopolski, specjalizująca się w konkurencjach rzutowych, dwukrotna wicemistrzyni świata, czterokrotna mistrzyni Europy w pchnięciu kulą i rzucie dyskiem.

Wyróżnieni zostali także przewodniczący Centralnego Kolegium Sędziów PZLA oraz nauczyciel akademicki **Filip Moterski** (Przyjaciel Polskiej Lekkiej Atletyki), Ministerstwo Sportu i Turystyki (Mecenas Polskiej LA), Grupa Orlen (Sponsor Roku), Województwo Śląskie (Promotor Polskiej LA), Silesia Memoriał Kamili Skolimowskiej (Impreza Roku), TVP Sport (Partner Medialny) oraz 4F, Nestle, Polanik, Toyota Okęcie, MCC Medale, Business Travel Club (Sponsorzy PZLA). Natalia Kaczmarek i Adrianna Sułek zostały wyróżnione za ustanowienie w sezonie halowym 2023 rekordów Polski. Nagrodzone zostały miasta, które gościły w minionym sezonie główne imprezy rangi mistrzostw Polski (Toruń, Rzeszów, Gorzów Wielkopolski, Włocławek, Lublin oraz Słubice). Nagrodzone zostały też trzy najlepsze kluby w drużynowych mistrzostwach Polski – AZS AWF Warszawa, AZS UMCS Lublin i AZS Poznań. Natomiast statuetkę dla najlepszego klubu drużynowych mistrzostw Polski juniorów U20 otrzymał AML Słupsk.

MaSzt,
fot. Tomasz Kasjaniuk (PZLA)

eprasa.pl c483ff316d

Blamaż w Bychawie

PIŁKARSKA IV LIGA

Gdy sędzia **Paweł Komorek** poinformował, o ile minut przedłuży drugą połowę meczu, wydawało się, że Kryształ Werbkowice wywiezie z Bychawy trzy punkty. Wszystko przemawiało za podopiecznymi trenera **Piotra Welcza**. Przyjezdni wygrywali 2:1, a miejscowy Granit miał w składzie nie jedenastu, lecz dziewięciu piłkarzy, gdyż czerwonymi kartkami ukarani zostali **Michał Piwnicki** (w 79 minucie) i **Daniel Brzozowski** (trzy minuty później).

Stało się jednak to, czego nikt się nie spodziewał. Do remisu 2:2 w trzeciej minucie czasu doliczonego doprowadził **Kamil Łappo**, wychowanek Kryształu. „Blamaż w Bychawie" – napisał na koncie społecznościowym administrator internetowego fanpage klubu z Werbkowic.

Rozczarowanie Kryształu było tym większe, iż Granit przegrał aż dziesięć spośród trzynastu dotychczasowych meczów w IV lidze. Przedostatni w tabeli zespół z Bychawy zdobył wcześniej punkty jedynie w dwóch zwycięskich meczach u siebie – z Górnik II Łęczna (1:0) i sklasyfikowanym obecnie na ostatniej osiemnastej pozycji Gromem Kąkolewnica (3:0). – Osiągnęliśmy kolejny poziom absurdu, a w meczu w Bychawie połączyliśmy to jeszcze z frajerstwem. Po pierwszej połowie wygrywaliśmy 1:0, a powinniśmy 3:0. Gola z karnego strzelił Rybka, po faulu na Janickim. W drugiej połowie także marnowaliśmy dogodne sytuacje strzeleckie. W 83 minucie, gdy rywal był osłabiony brakiem dwóch zawodników po czerwonych kartkach, wyszliśmy na prowadzenie 2:1. Myślałem, że w końcu zdobędziemy pełną pulę, ale się rozczarowałem. Straciliśmy bramkę i punkty w sposób iście frajerski. Oba gole Granit strzelił po rozegraniu rzutu wolnego. Smutne to jest przede wszystkim dlatego, że na treningach prezentujemy się dobrze, a nawet bardzo dobrze. W zajęciach regularnie uczestniczą wszyscy, choć wielu zawodników ma długą drogę do pokonania, by przybyć do Werbkowic. Niestety, tego, co wypracujemy na zajęciach szkoleniowych, nie możemy pokazać w meczach, w których jesteśmy szalenie nieskuteczni, a do tego z łatwością dajemy sobie strzelać gole. Zarząd naszego klubu jest już sfrustrowany tą sytuację. I ja się działaczom nie dziwię – komentuje **Piotr Welcz**, szkoleniowiec Kryształu.

MaSzt

Maciej Wójtowicz

Granit Bychawa – Kryształ Werbkowice 2:2 (0:1)

Gole: 0:1 Rybka 36 (z karnego), 1:1 Woch 75, 1:2 Wójtowicz 83, 2:2 Łappo 90.
Kryształ: Rojek – Niewiński, Kowalski, Maliszewski, Janicki – Pacek (65 Wójtowicz), Buczek (78 Gierowski), M. Zieliński, Michalak (88 J. Jarosz), Pędlowski (46 Welman) – Rybka; trener Welcz.
Żółte kartki: Piwnicki – dwie, Brzozowski – dwie, Struk, Iwaniak, Juchna (Granit), M. Zieliński, Rybka, Michalak, Maliszewski, Janicki (Kryształ). **Czerwone kartki:** Piwnicki 79, Brzozowski 82 (Granit).
Sędziował: Komorek (Lublin).

WYŚCIG PO KORONĘ

13 goli – Paweł Myśliwiecki (Lewart).
12 – Jurij Perin (Janowianka).
11 – Karol Kalita (Drzewce), Jarosław Milcz (Start).
8 – Patryk Dorosz (Łada), Kacper Tracz (Motor II).
7 – Paweł Zięba (Stal Kraśnik).
6 – Kamil Król (Stal Kraśnik), Michał Mistrzyk (Janowianka), Paweł Radziszewski (Huragan).
5 – Kacper Lipiński (Opolanin), Jakub Paćkowski (Łada), Damian Szuta (Tomasovia).
4 – Mateusz Boczuliński (Ogniwo), Jakub Figura (Opolanin), Dawid Gierała (Gryf), Mikołaj Grzęda (Gryf), Andrij Iwanienko (Motor II), Mateusz Jędrasik (Stal Kraśnik), Bartłomiej Koneczny (Stal Kraśnik), Michał Ruciński (Drzewce), Stanisław Rybka (Kryształ), Michał Szałachowski (Górnik II), Jonatan Wlizło (Stal Poniatowa), Mateusz Wrzyszcz (Stal Poniatowa).

Lubelskie najlepsze

PODNOSZENIE CIĘŻARÓW

Najlepsi w naszym kraju sztangiści, urodzeni w latach 2008-2010 rywalizowali przez trzy dni, od 20 do 22 października, na pomoście w hali OSiR w Biłgoraju, w mistrzostwach Polski młodzików U15. Reprezentanci klubów z Zamojszczyzny zdobyli trzy brązowe medale. Trzecie miejsce w rywalizacji chłopców w kategorii 61 kg zajął **Tymoteusz Kaczor** ze Znicza Biłgoraj, a w kategorii 55 kg – **Sebastian Sztojko** z Unii Hrubieszów. Z kolei wśród dziewcząt na trzeciej pozycji w kat. 49 kg uplasowała się **Emilia Brewińska** z biłgorajskiego klubu Znicz.

W klasyfikacji województw triumfowało lubelskie. Na zdjęciu trenerzy – twórcy tego sukcesu Lubelszczyzny. Od lewej stoją: **Henryk Wybranowski** (Znicz Biłgoraj), **Antoni Kawałek** (POM Iskra Piotrowice), **Andrzej Strzałka** (Znicz Biłgoraj), **Andrzej Gaweł** (Agros Zamość), **Tomasz Kuć** (GCK Kobylany), **Robert Borucki** (Wisła Puławy) i **Robert Dołęga** (Olimpijczyk Łuków).

MaSzt

Piłką w sufit

SIATKÓWKA

Tomasovia Tomaszów Lubelski odniosła drugie w tym sezonie zwycięstwo. Podopieczne trenera Stanisława Kaniewskiego wygrały na wyjeździe z Popradem Stary Sącz 3:1 (25:22, 25:18, 16:25, 26:24). O sukces w Starym Sączu nie było łatwo, bo choć zespół Popradu jest niżej notowany w tabeli drugoligowej grupy IV, to jednak tomaszowskie siatkarki nie lubią graj w tamtejszej hali sportowej. – Trenujemy i gramy w Tomaszowie, w dużej – wysokiej i przestrzennej hali. Natomiast obiekt sportowy, z którego korzysta Poprad, nie dość, że jest mały, to jeszcze jest niski. Trudno nam się grało, zwłaszcza w obronie. Sporo przyjmowanych przez nas piłek posyłaliśmy w sufit. Takie warunki nie sprzyjały dobrej grze. Dziewczęta potrzebowały trochę czasu, by do nich się przyzwyczaić. Do tego nasze zawodniczki były przemęczone 300-kilometrową podróżą. Nasz występ nie należał do najpiękniejszych. To była twarda, ligowa walka. Cieszy mnie to, że wygraliśmy drugi mecz z rzędu, drugi z kolei – na wyjeździe – komentuje trener **Stanisław Kaniewski**.

Miejscowym siatkarkom sprzyjał też żywiołowy doping kibiców. Przyjezdne starały się panować nad sytuacją. Wygrały dwa pierwsze sety. W trzeciej partii popadły w kłopoty. – Zawodniczki Popradu zaczęły ryzykować ostrą zagrywką. Nie radziliśmy sobie z tą sytuacją. Skutkiem tego był wysoko przegrany trzeci set – mówi trener Kaniewski.

Na pozycji rozgrywającej w Tomasovii grała **Amelia Korab**. I zdaniem trenera dobrze wywiązała się ze swojej roli, pod nieobecność **Darii Wąsik** (nie zagrała z powodu spraw osobistych). Szkoleniowiec jednak uważa, że siatkarka, która tego lata przybyła do Tomasovii z AZS AWF Wrocław, potrzebuje jeszcze paru ważnych meczów ligowych, by dobrze się zgrać z nowymi partnerkami i ustabilizować swoją grę na pozycji rozgrywającej.

Czwarty set, który zadecydował o zwycięstwie Tomasovii, był wyrównany. Sytuacja często się zmieniała – raz na prowadzeniu były miejscowe, raz przyjezdne. Ostatnie słowo należało jednak do zawodniczek z Tomaszowa Lubelskiego. – Za dużo negatywnych emocji się skumulowało, dlatego ten czwarty set był dla nas nerwowy. Dobrze, że w decydującym momencie udało nam się opanować sytuację – mówi trener Kaniewski.

W Starym Sączu Tomasovia rozpoczęła mecz w następującym składzie: Marta Chwała, Martyna Dzida, Amelia Korab, Zuzanna Szpak, Wioletta Świerkosz, Martyna Żurawska. Na pozycji libero występowała Aleksandra Tabaczuk. A z rezerwy na boisko weszły: Oliwia Błaszczyk, Aleksandra Oleś, Diana Romaszko-Piwko i Martyna Staworzyńska.

Kolejnym ligowym rywalem Tomasovii będzie Kęczanin Kęty. Zespół z woj. małopolskiego rozegrał w tym sezonie dwa mecze. I oba wygrał. W poprzednich rozgrywkach rozegrał dwie pięciosetowe potyczki z tomaszowską drużyną. W Tomaszowie wygrał 3:2, a u siebie przegrał po tie-breaku. – Czeka nas bardzo trudna przeprawa w najbliższą sobotę. Zresztą, w tej lidze nie ma słabych zespołów. Stawka drużyn jest bardziej wyrównana niż w poprzednim sezonie. Mamy jednak nadzieję na trzecie z rzędu zwycięstwo – mówi trener Kaniewski.

MaSzt

II LIGA KOBIET, GRUPA IV

Wyniki meczów 3. kolejki (21 października): Poprad Stary Sącz – Tomasovia Tomaszów Lubelski 1:3 (22:25, 18:25, 25:16, 24:26), Maraton Krzeszowice – Marba Sędziszów Małopolski 0:3 (17:25, 19:25, 17:25), Kęczanin Kęty – Solna Wieliczka 3:0 (25:12, 25:23, 25:19), SMS PZPS II Szczyrk – KSZO SMS Ostrowiec Świętokrzyski 3:1 (20:25, 27:25, 25:16, 25:22), AZS AWF Katowice – AZS Uniwersytet Bielsko-Bialski 3:2 (25:19, 25:22, 20:25, 21:25, 15:12).
Rozegrany awansem (20 października) mecz 5. kolejki: Marba – SMS PZPS II Szczyrk 3:0 (25:19, 25:17, 25:12).

1. Marba	3	9	3-0	9-0	225-137
2. Tomasovia	3	7	2-1	8-4	273-262
3. Kęczanin	2	6	2-0	6-0	150-107
4. KSZO	3	5	2-1	7-5	281-247
5. AZS Katowice	2	4	2-0	6-4	209-206
6. Maraton	3	4	1-2	5-7	252-280
7. Solna	3	3	1-2	5-8	268-272
8. AZS Bielsko-Biała	3	3	1-2	5-8	254-286
9. SMS PZPS II	5	3	1-4	4-13	351-407
10. Poprad	3	1	0-3	3-9	219-278

W rubrykach: miejsce, klub, mecze, punkty, zwycięstwa i porażki, bilans setów, punkty w setach.

Następne mecze (28 października): Tomasovia – Kęczanin Kęty (w sobotę o godz. 17 w hali sportowej przy ul. Żwirki i Wigury 3 w Tomaszowie Lubelskim), Marba Sędziszów Małopolski – KSZO SMS Ostrowiec Świętokrzyski, AZS AWF Katowice – Poprad Stary Sącz, Solna Wieliczka – Maraton Krzeszowice, AZS Uniwersytet Bielsko-Bialski – SMS PZPS II Szczyrk.

Święto przy siatce

SIATKÓWKA

Dwanaście zespołów weźmie udział w 29. edycji dorocznego turnieju siatkówki z okazji Święta Niepodległości o Puchar Przewodniczącego Rady Miasta Biłgoraj. Chętnych do gry w tych popularnych w środowisku piłki siatkowej rozgrywkach było więcej, jednak organizatorzy, czyli OSiR w Biłgoraju, wyznaczyli limit uczestników w oparciu o wyniki poprzednich zawodów i kolejność zgłoszeń. Rozgrywki rozpoczną się 24 października (wtorek) w hali OSiR w Biłgoraju, a tego dnia kibice będą mogli zobaczyć w akcji zespoły UKS Leśnik Biłgoraj, GUKS Modliborzyce, Medyk Team Biłgoraj, Nadleśnictwo Biłgoraj, PHU Sarzyna i Legenda Leżajsk. Tytan Gózd, Moto-Partner Zamość, Jedynka Team Biłgoraj, Axstone Zamość, Rondo Rzeczyce i Dynamika Lipiny Dolne.

W fazie grupowej zespoły rywalizować będą w czterech grupach (A, B, C i D). Mecze rozgrywane będą do dwóch wygranych setów. Po dwie najlepsze drużyny z każdej grupy awansują do ćwierćfinałów, które zaplanowane zostały na 3 listopada (piątek). Półfinały przewidziano na 7 listopada (wtorek), a mecz o trzecie miejsce i finał – 10 listopada (piątek). Od fazy 1/4 finału rywalizacja w każdym spotkaniu toczyć się będzie do trzech wygranych setów.

W ubiegłorocznych rozgrywkach najlepszy był zespół RStechnology Gold Team Sieniawa, który w finale wygrał z Medykiem Biłgoraj 3:1 (23:25, 25:17, 25:18, 25:18). Trzecie miejsce zajął Axstone Zamość, po zwycięstwie nad Dynamiką Lipiny 3:0 (25:15, 25:18, 25:23).

MaSzt

eprasa.pl c483ff316d

Niepokój w Hetmanie

KLASA OKRĘGOWA

Hetman Zamość ogłosił właśnie alarm. Zespół, który przed rozpoczęciem rozgrywek uchodził za zdecydowanego faworyta rozgrywek i pewniaka do awansu do IV ligi, mimo serii dziesięciu kolejnych zwycięstw, przeważnie – dosyć wysokich, nie wypracował oczekiwanej przewagi punktowej nad drugim w tabeli zespołem. W sobotę zamojski zespół po raz pierwszy w tym sezonie zaznał goryczy porażki. Na boisku przy ul. Droga Męczenników Rotundy w Zamościu przegrał z Pogonią 96 Łaszczówka. Utrzymał co prawda pierwsze miejsce w tabeli, ale druga Huczwa Tyszowce, po niedzielnym, wyjazdowym zwycięstwie 5:2 (2:0) nad Tanwią Majdan Stary zniwelowała stratę do zera.

Hetman i Huczwa mają więc po 31 punktów, a to już niepokoi trenera Roberta Wieczerzaka i jego podopiecznych, zwłaszcza w kontekście zbliżającego się meczu tych zespołów na boisku w Wożuczynie, w ostatniej kolejce rundy jesiennej. – Oczywiście, że w naszych szeregach nie ma spokoju, bo cel, jaki wyznaczyliśmy sobie na ten sezon, jest wszystkim dobrze znany, a tymczasem przegraliśmy mecz, straciliśmy ważne punkty i przewagę nad Huczwą – mówi trener **Robert Wieczerzak**.

Hetman Zamość rozpoczął sezon na boisku w Starym Zamościu od niespodziewanego remisu 2:2 (2:2) z Omegą. A później zaliczył serię dziesięciu kolejnych zwycięstw.

Przed spotkaniem, które już dziś można obwieścić hitem rundy jesiennej, zamojską drużynę czekają jeszcze potyczki z Victorią Łukowa (na wyjeździe) i Gromem Różaniec (u siebie). – Mimo niepokoju nie ma co panikować, bo do zdobycia jest jeszcze dziewięć punktów. Huczwę też czekają trudne mecze, zanim zmierzy się z nami – z Olimpiakosem i Victorią. Nikt się przed nami nie położy, ale drużynie z Tyszowiec też nikt nie odpuści. Musimy zagrać trzy bardzo dobre mecze – twierdzi trener Wieczerzak.

Jeśli zamojski zespół chce wygrywać, to nie może powtarzać błędów, popełnionych w meczu z Pogonią. – Brak koncentracji i uważnego krycia rywali kosztował nas utratę dwóch bramek. Po dośrodkowaniu z rzutu wolnego nie upilnowaliśmy Żurawskiego. Następnie Zakrzewski skierował piłkę głową do własnej bramki, w wyniku nieporozumienia z bramkarzem Dobromilskim. Mieliśmy w pierwszej połowie okazje do zdobycia bramki, ale nie potrafiliśmy je wykorzystać – komentuje Wieczerzak.

Zablokował się **Oleksandr Kuszcz-Wasyliszyn**. Najlepszy strzelec obecnych rozgrywek „najciekawszej ligi świata", zdobywca 20 bramek, w drugim meczu z rzędu nie zaliczył ani jednego trafienia. – Miał wyborną okazję, by strzelić gola na 1:0, ale nie trafił w bramkę – wzdycha Wieczerzak.

W 60 minucie **Rodion Serdiuk** zmniejszył rozmiary porażki Hetmana. Środkowy obrońca popisał się skuteczną „główką" po dośrodkowaniu piłki przez **Patryka Miedźwiedzia** i przedłużeniu zagrania przez Kuszcza-Wasyliszyna głową. – Sami sobie narobiliśmy kłopotów w pierwszej połowie, dlatego w drugiej bardzo się męczyliśmy. Mieliśmy zdecydowaną przewagę. Co chwila kotłowało się przed bramką Pogoni. Zdominowaliśmy rywala, cały czas na nim „siedzieliśmy", ale nie potrafiliśmy go więcej złamać. Brakowało nam jakości z przodu – narzeka Wieczerzak.

Pogoń grała uważnie w obronie. – Nie pozwalaliśmy sobie na ułańską fantazję. Byliśmy bardzo skoncentrowani na tym, żeby nie stracić bramki. Druga połowa przebiegała pod dyktando Hetmana, jednak my „oraliśmy pole". Kuks był w ataku osamotniony, jednak raz znalazł się w sytuacji stuprocentowej, więc mogliśmy dobić rywala. W czasie doliczonym uratował nas Lomber, wybijając sprzed bramki piłkę, z którą się minął bramkarz Szewc. Wydaje mi się, że na środku pola byliśmy lepsi niż Hetman. Dzięki temu naszemu zwycięstwu w Zamościu liga stanie się ciekawsza – mówi **Jerzy Bojko**, szkoleniowiec Pogoni.

MaSzt

Hetman Zamość – Pogoń 96 Łaszczówka 1:2 (0:2)

Gole: 0:1 Żurawski 10, 0:2 Zakrzewski 34 (samobójczy), 1:2 Serdiuk 60. **Hetman:** Dobromilski – Zakrzewski (89 Herda), Serdiuk, Materna (80 Oseła), Kostrubiec – Miedźwiedź (89 Woźniak), Chodacki (68 Buczek), Laskowski (46 Baran), Łazar (82 Wołoch), Łapiński (77 Wistowski) – Kuszcz-Wasyliszyn; trener Wieczerzak. **Pogoń:** Szewc – Bukowski (70 Pisarczyk), Stępniak, Łaba, Dziura (90 Lomber) – Żurawski, Towbin (85 Sierzyński), Czerwonka (75 Z. Jeruzal), Ozkavak (67 Stożek), Lis – Kuks (80 Paszkiewicz); trener Bojko. **Żółte kartki:** Serdiuk – dwie, Łapiński, Chodacki (Hetman), Bukowski, Dziura, Paszkiewicz (Pogoń). **Czerwona kartka:** Serdiuk 90 (Hetman). **Sędziował:** Pańko (Zamość).

Piątka dla Huczwy

KLASA OKRĘGOWA

Choć Tanew Majdan Stary jest bardzo groźna w meczach na własnym stadionie, to jednak nie uchodziła za faworyta meczu z Huczwą Tyszowce. Notowania zespołu z gminy Księżpol spadły jeszcze bardziej, gdy okazało się, że będzie musiał sobie radzić bez kilku zawodników z podstawowego składu. Najbardziej dotkliwy był brak niekwestionowanego lidera drużyny, kapitana **Tomasza Blicharza**, który musiał pauzować za kartki. Z kolei w Huczwie po wyleczeniu kontuzji mógł się zaprezentować **Nazar Melnyczuk**.

Zespół z Tyszowiec wygrał w Majdanie Starym 5:2 (2:0) i dorównał prowadzącemu w tabeli Hetmanowi Zamość pod względem licznie zdobytych punktów. – Ze względu na braki kadrowe ciężko nam było nawiązać równorzędną walkę z tak silną drużyną, jaką jest Huczwa. Przegrywaliśmy po pierwszej połowie 0:2, a nasze nadzieje odżyły, gdy niespodziewanie doprowadziliśmy do remisu 2:2. Kilka minut po tej wyrównującej bramce Łukasz Kusiak niedokładnie zagrał piłkę do naszego bramkarza. Piłkę przejął Sanou, wyszedł na pozycję sam na sam z Kniaziem i dał Huczwie prowadzenie. Ta bramka na 2:3 podcięła nam skrzydła. Nasi rywale byli już nie do zatrzymania. Nasi chłopcy walczyli, ale zabrakło im jakości. Rywale mieli dużo szczęścia, że trafili na mocno osłabioną Tanew – mówi **Bogdan Antolak**, szkoleniowiec piłkarzy z Majdanu Starego.

Trener **Przemysław Sioma** twierdzi, że chwilowe kłopoty jego zespołu spowodowane były „niesłusznie podyktowanym karnym dla Tanwi". – Spodziewaliśmy się tego, że przegrywająca 0:2 Tanew rzuci się na nas od początku drugiej połowy, jednak nie zrobiła tego. To my atakowaliśmy. Nasz kapitan Ziółkowski został sfaulowany na polu karnym, ale został ukarany żółtą kartką za rzekomą próbę wymuszenia karnego. Po chwili nasz bramkarz Szpakiwski złapał piłkę, ale sędzia uznał, że jak to robił, to sfaulował Zawidczaka. Po tym karnym dla Tanwi zagotowaliśmy się. Atmosfera stała się tak nerwowa, że kilka minut później daliśmy sobie strzelić drugiego gola. Mimo tych spornych zdarzeń „wróciliśmy" do gry. Opanowaliśmy sytuację i strzeliliśmy jeszcze trzy gole. Zasłużyliśmy na to zwycięstwo różnicą trzech bramek. Wynik jest sprawiedliwy – komentuje trener Sioma.

MaSzt

Tanew Majdan Stary – Huczwa Tyszowce 2:5 (0:2)

Gole: 0:1 Rodrigo Ibanez 30, 0:2 Sanou 39, 1:2 Maciocha 55 (z karnego), 2:2 M. Kiełbasa 62, 2:3 Sanou 67, 2:4 Bubeła 81, 2:5 Bojarczuk 83. **Tanew:** Kniaź – Papierz (46 Legieć), Margol, Ł. Kusiak, K. Blicharz (49 Micyk) – Zawidczak (87 Dudek), Maciocha, M. Kiełbasa, Janda (87 Olszewski), Dziura – A. Kusiak; trener Antolak. **Huczwa:** Szpakiwski – M. Okalski (83 Torba), Melnyczuk, Kwarciany (81 Bojarczuk), D. Okalski – Horin (65 Stec), Szwanc, Bubeła, Ziółkowski (83 Wybranowski) – Rodrigo Ibanez (76 Maksymienko), Sanou; trener Sioma. **Żółte kartki:** Margol, Zawidczak, A. Kusiak (Tanew), Ziółkowski, Szpakiwski, Kwarciany (Huczwa). **Sędziował:** Kasztelan (Hrubieszów).

Bramkarzy dwóch

KLASA OKRĘGOWA

W wytypowanej przez nas „jedenastce kolejki" znalazło się dwóch bramkarzy – **Wojciech Markowicz** z Gromu Różaniec i **Łukasz Szawara** z Korony Łaszczów. Spotkanie tych zespołów na boisku w Różańcu zakończyło się remisem 1:1 (1:0), a w rolach głównych wystąpili właśnie bramkarze. Miejscowi wygrywali po golu strzelonym w 30 minucie przez **Piotra Brzyskiego**. Do remisu w czwartej minucie czasu doliczonego do drugiej połowy, gdy gospodarze grali już w dziesięciu, po czerwonej kartce dla **Macieja Gałki** (w 89 minucie dostał drugą żółtą). W zamieszaniu podbramkowym, które powstało po dośrodkowaniu **Michała Wojtowicza** z rzutu rożnego, **Piotr Borowiak** strzelił na bramkę, ale trafił w swojego kolegę z zespołu **Wojciecha Krawczyka**. Dobitka bramkarza Szawary okazała się skuteczna. – Spodziewaliśmy się dużo więcej po Gromie. Mieliśmy w tym meczu zdecydowaną przewagę i sporo sytuacji podbramkowych. Szkoda, że Borowiak strzelił w słupek. Na początku meczu, gdy jeszcze było 0:0, Piatnoczka o mały włos nie strzelił „samobója". Trafił piłką w słupek naszej bramki. Z tego remisu nie jesteśmy zadowoleni. Zdobyliśmy jeden punkt, a powinniśmy trzy – twierdzi **Bartosz Stefanik**, szkoleniowiec Korony.

W ligowej tabeli, w rubryce oznaczającej liczbę zwycięstw, obok Unii Hrubieszów pojawiła się w końcu jedynka. Zespół ten niespodziewanie pokonał na wyjeździe Omegę Stary Zamość 3:2 (0:0). W 46 minucie bramkę dla miejscowych zdobył **Damian Otręba**, ale później trafienia dla gości zaliczyli **Daniło Samoczko** (w 61 minucie) i **Adam Niderla** (w 67 minucie). Potem do obu bramek piłkę posłał obrońca Omegi **Łukasz Fidler**. W 83 minucie zaliczył „samobója", a dwie minuty później pokonał bramkarza gości. – Przegraliśmy, bo mieliśmy trochę kłopotów kadrowych. W składzie naszego zespołu zabrakło kilku zawodników – mówi **Tomasz Goździuk**, trener Omegi.

Metalowiec Goraj przegrał na własnym boisku z Grafem Chodywańce 0:3 (0:0). Dwie bramki dla przyjezdnych zdobył **Michał Korzeniewski** (w 50 i 56 minucie), a jedną – **Eryk Hejzner** (w 77 minucie). W spotkaniu Olimpiakosu Tarnogród z Victorią Łukowa goli nie było, a jedyne trafienie w meczu Potoku Sitno z Olimpią Miączyn, zakończonym zwycięstwem gospodarzy 1:0 (0:0) zaliczył **Szymon Sadowski**.

MaSzt

JEDENASTKA KOLEJKI

WYŚCIG PO KORONĘ

20 goli – Oleksandr Kuszcz-Wasyliszyn (Hetman).
11 – Bartosz Nizioł (Omega).
10 – Kirył Horin (Huczwa), Alassane Sanou (Huczwa), Damian Ziółkowski (Huczwa).
8 – Tomasz Blicharz (Tanew), Mateusz Gałka (Błękitni), Przemysław Gałka (Olimpia), Rodrigo Alejandro Ibanez (Huczwa), Patryk Miedźwiedź (Hetman), Damian Otręba (Omega).
7 – Mateusz Decyk (Metalowiec), Arkadiusz Kusiak (Tanew), Krzysztof Rybak (Victoria), Rodion Serdiuk (Hetman), Rafał Stępień (Victoria).
6 – Kamil Kaproń (Grom), Sebastian Łapiński (Hetman), Damian Ozkavak (Pogoń), Kamil Woźniak (Hetman).
5 – Iwan Bobyliak (Graf), Michał Korzeniewski (Graf), Artur Lis (Pogoń).
4 – Damian Buczek (Hetman), Grygorij Gudow (Graf), Maciej Nowak (Hetman), Michał Towbin (Pogoń), Marcin Żurawski (Pogoń).

MaSzt

eprasa.pl c483ff316d

Liczą na kolejny awans

PIŁKARSKA KLASA A

Pierwszy w tabeli klasy A BKS Bodaczów stracił punkty tylko w dwóch spośród dziesięciu meczów. Pozostałe osiem wygrał. W ósmej kolejce przegrał u siebie z Olendrem Sól 1:3 (0:0), a w dziesiątej zremisował na własnym stadionie z Andorią Mircze 2:2 (0:2). Gdy po siedmiu kolejkach był liderem rozgrywek, z kompletem 21 punktów na koncie, malkontenci podważali wartość tych dokonań. Tłumaczyli, że BKS strzela mało bramek, do tego momentu mierzył się tylko z niżej notowanymi rywalami, a sześć punktów dostał za dwa walkowery, gdy na mecze do Bodaczowa nie przyjechały Igros Krasnobród i Szumy Susiec.

Kiedy beniaminek dobrze zaprezentował się w przegranym 0:2 (0:1) meczu z czwartoligowym Kryształem Werbkowice w ćwierćfinale Pucharu Polski, a teraz przewodzi w ligowej tabeli, to już nikt go nie lekceważy, lecz zalicza do grona tych zespołów, które w przyszłym sezonie będą występować w „okręgówce". – Do rozgrywek w klasie A przystąpiliśmy z zamiarem wywalczenia kolejnego awansu – tym razem do klasy okręgowej. Takie było nasze pierwsze zamierzenie, które wciąż podtrzymujemy. Mamy w zespole kilku doświadczonych piłkarzy, grających wcześniej w „okręgówce", a nawet w IV lidze. Mamy też paru młodych, ale zdolnych zawodników. Pewnie zimą ktoś jeszcze do nas dołączy, żeby wzmocnić naszą drużynę. Liczymy także na to, że **Kacper Tomaszewski** wyleczy kontuzję i pomoże nam w walce o awans. Czekamy także na powrót z zagranicy dwóch naszych doświadczonych zawodników – **Tomasza Dudy** i **Tomasza Bielca** – mówi **Paweł Berdak**, trener BKS Bodaczów.

Założony w 2019 r. BKS jest jedynym zespołem w gronie czternastu, grających obecnie w klasie A, który nie ma w swojej historii występów w klasie okręgowej. Piłka nożna w Bodaczowie nawiązuje jednak tradycją do tamtejszej Palmy (grającej także pod szyldem Zakładów Przemysłu Tłuszczowego Bolmar), która nie tylko z powodzeniem występowała w „okręgówce", ale nawet dwa razy (w 1981 i 1988 r.) nawet pierwsza w najwyższej w okręgu zamojskim klasie rozgrywkowej i czterokrotnie awansowała do klasy międzyokręgowej. – Mamy podstawy, by oczekiwać awansu. Naszym atutem jest przede wszystkim doświadczona i dobrze grająca obrona, za którą przemawia najmniejsza liczba straconych bramek spośród wszystkich zespołów w klasie A. Nie gramy jednak defensywnej piłki nożnej. W każdy meczu staramy się awansować i strzelać gole – tłumaczy trener Berdak.

W poprzednim sezonie BKS wygrał rozgrywki w grupie I klasy B. W szestastu meczach odniósł piętnaście zwycięstw. Zdobył aż 86 bramek, a stracił zaledwie 8. Klasa A stawia zdecydowanie wyższe wymagania, ale zespół z Bodaczowa latem na to się przygotował, dokonując wzmocnień. Przybył m.in. 29-letni Jarosław Baran, wychowanek Hetmana Zamość, grający także w Victorii Łukowa i Igrosie Krasnobród. Na wyższy poziom zespołu z Bodaczowa z pewnością wpłynęli też dwaj młodzi wychowankowie Roztocza Szczebrzeszyn, grający w ostatnim czasie w klubach spoza regionu – Jakub Bubiłek (Światowid 63 Łobez ze szczecińskiej klasy okręgowej) i Jakub Bożek (Długołęka 2000 z wrocławskiej klasy A).

Zespół z Bodaczowa w sobotnim meczu z Andorią zagrał w ustawieniu: Krzysztof Hadło – Sebastian Chodacki (46 Rafał Sułkowicz, 90 Mikołaj Śliwiński), Jarosław Baran, Bartłomiej Mazur, Mateusz Zwolak, Tomasz Bożek (46 Oskar Jurkiewicz) – Jakub Bożek (46 Wiktor Flaga), Piotr Malec, Mateusz Wróbel, Jakub Bubiłek – Radosław Czerwieniec. – To był dobry mecz w wykonaniu obu zespołów, które powtierdziły, że słusznie zaliczane są do kandydatów do awansu. „Setek" pod obiema bramkami było co niemiara. Remis uważam za sprawiedliwy wynik – mówi trener Berdak.

Do końca rundy jesiennej pozostały już tylko trzy kolejki. BKS czeka trudna przeprawa. Zespół z Bodaczowa zagra jeszcze na wyjeździe z Orkanem Bełżec, u siebie z Włókniarzem Frampol, a na koniec jesieni – w Szczebrzeszynie z tamtejszym Roztoczem. – Doszedłem do wniosku, że aby awansować, trzeba zdobyć co najmniej 50 punktów. My już mamy 25 punktów, a będę zadowolony, jeśli w trzech ostatnich w tym roku meczach zdobędziemy jeszcze siedem. Zapowiadają się trzy naprawdę atrakcyjne potyczki. Dotąd Orkan wszystkie cztery mecze u siebie wygrał, a my zdobyliśmy komplet punktów w czterech spotkaniach wyjazdowych. Włókniarz słabiej na boiskach przeciwników spisuje się dużo słabiej niż u siebie. Na wyjazdach zaliczył cztery porażki w pięciu meczach. A na finiszu rundy czekają nas bardzo trudne derby gminy Szczebrzeszyn. Dobrze, że po wyleczeniu kontuzji powrócił do naszego zespołu **Radosław Czerwieniec**. Liczę na to, że strzeli dla nas kilka goli. Mamy zespół z charakterem, co potwierdziliśmy m.in. na boisku w Zwierzyńcu, na którym przegrywaliśmy z Sokołem 0:2, a wygraliśmy 4:2 – mówi Berdak.

MaSzt

BĘDĄ GRAĆ

LUBELSKA IV LIGA

28 października (sobota). Ogniwo Wierzbica – Opolanin Opole Lubelskie (godz. 14), KS Drzewce – Granit Bychawa (15).

29 października (niedziela). Start 1944 Krasnystaw – Janowianka Janów Lubelski (11), Lewart Lubartów – Motor II Lublin (12), Stal Kraśnik – Gryf Gmina Zamość (13), Górnik II Łęczna – Lublinianka (13.30), Kryształ Werbkowice – Grom Kąkolewnica (14), Stal Poniatowa – Łada 1945 Biłgoraj (14), Tomasovia Tomaszów Lubelski – Huragan Międzyrzec Podlaski (14).

ZAMOJSKA KLASA OKRĘGOWA

28 października (sobota). Graf Chodywańce – Tanew Majdan Stary (14), Olimpia Miączyn – Sparta Łabunie (14), Pogoń 96 Łaszczówka – Grom Różaniec (14), Unia Hrubieszów – Potok Sitno (14).

29 października (niedziela). Huczwa Tyszowce – Olimpiakos Tarnogród (12), Korona Łaszczów – Omega Stary Zamość (13), Błękitni Obsza – Metalowiec Goraj (14), Victoria Łukowa – Hetman Zamość (15).

KLASA A

28 października (sobota). Olender Sól – Orion Dereźnia (14), Roztocze Szczebrzeszyn – Igros Krasnobród (14).

29 października (niedziela). Granica Lubycza Królewska – Sokół Zwierzyniec (13), Orkan Bełżec – BKS Bodaczów (13), Andoria Mircze – Szumy Susiec (14), Włókniarz Frampol – Alwa Brody Małe (14), Sparta Wożuczyn – Huragan Gmina Hrubieszów (15).

MaSzt

Sprawy metafizyczne

PIŁKARSKA KLASA A

Andoria Mircze ma trudności z utrzymaniem korzystnego rezultatu, dlatego trener Krzysztof Krupa zapowiedział, że podczas treningu w środę przeprowadzi „męską rozmowę" ze swoimi podopiecznymi. – Dwa tygodnie temu wygrywaliśmy w Krasnobrodzie z Igrosem 1:0, a przegraliśmy 1:2. W następnej kolejce prowadziliśmy z Alwą Brody Małe 2:0, ale rywal po przerwie doprowadził do remisu 2:2. Na szczęście Alwa nie była zbyt wymagającym przeciwnikiem, więc ostatecznie wygraliśmy 6:2, jednak otrzymaliśmy kolejny sygnał ostrzegawczy, że nasz zespół ma problem w sferze mentalnej. Problem powtórzył się w sobotę, w meczu wyjazdowym z BKS Bodaczów. W pierwszej połowie zdobyliśmy dwie bramki, a w drugiej – dwie straciliśmy. Mecz zakończył się remisem 2:2, ale to my powinniśmy wygrać, bo mieliśmy wystarczająco dużo okazji do tego, by dobić przeciwnika trzecim golem. Gdybyśmy wygrali w Bodaczowie, to cieszylibyśmy się z pozycji lidera rozgrywek, a jesteśmy na trzecim miejscu. W tabeli wyprzedziło nas Roztocze Szczebrzeszyn, a pod względem zdobytych punktów zrównał się z nami czwarty Olender Sól. Nie obejdzie się bez ostrej rozmowy z zawodnikami – tłumaczy **Krzysztof Krupa**.

W ostatnim czasie Andoria ma trochę kłopotów kadrowych, ale prezes Przemysław Jeczeń twierdzi, że to nie może być wytłumaczeniem, gdyż – jego zdaniem – nawet grając w osłabionym składzie, zespół z Mircza jest w stanie wygrać z każdym rywalem w klasie A. – Dopadły nas trudności kadrowe, których nie spodziewaliśmy się, gdy rozpoczynały się rozgrywki. Kilku zawodników z gry wyeliminowały kontuzje, wyjazdy zagraniczne lub obowiązki zawodowe. Szczególnie dotkliwa była nieobecność Kacpra Matysiaka. W meczu w Bodaczowie w rezerwie mieliśmy tylko trzech piłkarzy. Na kilka minut przed rozpoczęciem spotkania musieliśmy dokonać zmiany w składzie, bo okazało się, że z powodu kontuzji Kornel Lizun nie będzie jednak mógł grać. Po niecałym kwadransie zawodów z boiska musiał zejść kontuzjowany Jakub Bosowski. Na ławce rezerwowych pozostał jedynie drugi bramkarz. Odczuwaliśmy duży niedosyt po meczu w Bodaczowie, bo gdy prowadziliśmy 2:0, to mieliśmy kilka okazji strzeleckich, które w gwarze piłkarskiej nazywamy stu- lub dwustuprocentowymi. Co prawda rywale też zmarnowali kilka sytuacji podbramkowych, ale nasze były jednak klarowniejsze. U siebie gramy całkiem nieźle. Trzy ostatnie mecze wyjazdowe w naszym wykonaniu były słabe. Ciężko mi określić nasz rzeczywisty problem. Myślę, że musielibyśmy wejść w tematykę metafizyki – mówi **Przemysław Jeczeń**.

W meczu z BKS dwie bramki dla Andorii zdobył **Artur Mac** (w 5 i 32 minucie). Gole dla zespołu z Bodaczowa strzelili **Bartłomiej Mazur** (w 50 minucie) i **Mateusz Wróbel** (w 89 minucie). Pod koniec pierwszej połowy **Krzysztof Hadło** nie wykorzystał rzutu karnego, podyktowanego za faul **Wojciecha Barana** na **Jakubie Bubiłku**. Bramkarz BKS trafił piłką w słupek.

Andoria grała w składzie: Filip Filipczuk – Dariusz Iwon, Wojciech Baran, Jakub Bosowski (15 Bartosz Kucharczuk) – Łukasz Pąk, Oleksij Huryn, Kamil Sitarz, Igor Hoszko, Gabriel Barszczewski – Artur Mac, Nazar Turewicz.

MaSzt

Komfort braku presji

PIŁKARSKA KLASA A

Latem działacze Roztocza Szczebrzeszyn zamierzali zwolnić szkoleniowca i zatrudnić nowego. Trener **Grzegorz Paczos** uprzedził ich ruch. Zrezygnował z dalszej pracy w Szczebrzeszynie, by podjąć się prowadzenia Stali II Stalowa Wola w „okręgówce".

Posadę przejął Marek Kulik z Zamościa, były trener Metanoi Lipsko i Perły Deszkowice, a także wychowawca dzieci w Hetmanie Zamość i Gaudium Zamość. – Mamy w Roztoczu wielu młodzieżowców, dużo jest piłkarzy ze Szczebrzeszyna i okolicznych miejscowości. Pracuje mi się w tym klubie w komfortowych warunkach, bo nikt nie wywiera na nas presji awansu do klasy okręgowej. Najważniejsze cele, jakie przede mną stawia zarządu klubu, to poprawa gry zespołu, dalszy rozwój miejscowej młodzieży i zajęcie miejsca w czołówce tabeli. Oczywiście teraz, gdy znaleźliśmy się w tabeli na jednym z miejsc awansowych, coraz częściej przebąkujemy w klubie o awansie, ale nikt nie naciska, by zrobić ten sukces już w tym sezonie – mówi trener **Marek Kulik**.

W poprzednim sezonie Roztocze miało zbyt młody i niedoświadczony zespół, by bić się o „okręgówkę". Teraz drużyna pod względem kadrowym prezentuje się bardziej okazale. Przybyli m.in. **Krystian Kuron** z Unii Hrubieszów, **Adrian Leśniak** z Omegi Stary Zamość i **Paweł Sawic** z BKS Bodaczów. – Teraz mamy w drużynie więcej rutynowanych zawodników, a tym samym osiągamy lepsze wyniki. Wyglądamy dużo lepiej niż rywale pod względem kondycyjnym. Przeciwnicy często opadają z sił w końcówce meczu, a my zachowujemy dobrą formę, bo jesteśmy dobrze przygotowani do rozgrywek i systematycznie trenujemy – tłumaczy trener Kulik.

Roztocze zajmuje w tabeli drugie miejsce. W dziesięciu meczach zespół ze Szczebrzeszyna odniósł osiem zwycięstw. Dwa wyjazdowe spotkania przegrał – z Andorią Mircze (1:6) i Włókniarzem Frampol (2:3).

W sobotę na boisku w Teptiukowie podopieczni trenera Kulika wygrali z Huraganem Gmina Hrubieszów 2:1 (1:0). Bramki dla gości zdobyli **Michał Magdziarz** (w 10 minucie) i **Konrad Brodaczewski** (w 51 minucie). Trafienie dla gospodarzy zaliczył **Łukasz Kamiński** (w 60 minucie). Obie drużyny kończyły mecz z niepełnym składzie, po czerwonych kartka dla **Sebastiana Oleszczuka** i **Sebastiana Kurzawy** (obaj piłkarze dwa razy byli napominani żółtą kartką).

Roztocze grało w składzie: Piotr Lembryk – Paweł Sawic, Przemysław Dycha, Fabian Fiedor – Michał Magdziarz (77 Łukasz Wiśniewski), Krystian Kuron (85 Karol Flor), Paweł Ligaj, Sebastian Kurzawa, Sebastian Pupiec (70 Eryk Laszko) – Konrad Brodaczewski (77 Maciej Zych), Tytus Haraszczuk (66 Mateusz Bednarz).

MaSzt

eprasa.pl c483ff316d

Co brakuje Ładzie?

PIŁKARSKA IV LIGA

Po awansie do IV ligi działacze Łady 1945 Biłgoraj nie ukrywali, że będą dążyli do tego, by ten zespół występował w jeszcze wyższej klasie rozgrywkowej. Zatrudniony tuż po zakończeniu poprzedniego sezonu trener Paweł Babiarz przed startem kolejnych rozgrywek tłumaczył, że jeśli jego nowa drużyna ma walczyć o awans do III ligi, to nie wcześniej niż za rok. Obecnie trwającą kampanię ligową chciałby bowiem przeznaczyć na przygotowanie zespołu do rywalizacji o pierwsze miejsce w gronie czwartoligowców, a także określić, co brakuje ekipie, by mogła znaleźć się w III lidze. Jakie wnioski w związku z tym wyciąga trener Babiarz na obecnym etapie rywalizacji w IV lidze? – Przede wszystkim mamy deficyt na niektórych pozycjach. Widoczne braki w jakości i umiejętnościach musimy wytrenować albo pozyskać wartościowszych zawodników. Przede wszystkim brakuje nam drugiego dobrej klasy napastnika. Teraz jeszcze bardziej to się uwidoczniło, gdy nie gra **Patryk Dorosz**. Nikt nie jest w stanie go zastąpić – twierdzi **Paweł Babiarz**.

Łada pokazała, że potrafi grać jak równy z równym z najlepszymi w IV lidze zespołami. Że jest w stanie ogrywać nawet najlepszych. Jednak nierzadko zawodzi, tracąc punkty w meczach, w których powinna zainkasować komplet. – Jeśli chcemy bić się o III ligę, to musimy wygrywać 80 procent meczów, a nie 50, czy nawet 70. Nie możemy tracić punktów w meczach z niżej notowanymi rywalami. Porażki w Opolu Lubelskim i Łęcznej pokazały, że mamy problem, jeśli w składzie kogoś nam brakuje – tłumaczy trener Babiarz.

Bez Patryka Dorosza Łada 1945 Biłgoraj poradziła sobie z Lublinianką na Wieniawie, ale w starciu z dużo silniejszym Startem 1944 Krasnystaw była bezradna.

Szkoleniowiec uważa, że nie wszyscy zawodnicy dojrzali do walki o III ligę. – Niektórym piłkarzom nie starcza profesjonalizmu, żeby się odpowiednio prowadzić. Nie zarzucam nikomu niesportowego trybu życia. Chodzi mi o właściwe nawyki w kwestii przygotowania się do meczów i treningów. Nie wszyscy poważnie traktują sprawę regeneracji. Ja to mówię tym zawodnikom, oni dobrze wiedzą, o kogo chodzi, więc nie będę ich wymieniał publicznie. Braki w umiejętnościach i doświadczeniu można nadrobić odpowiednim przygotowaniem motorycznym, ale w takiej sytuacji trzeba zadbać o wiele aspektów zdrowego stylu życia – mówi Babiarz.

Problem – zdaniem Babiarza – tkwi też w sferze mentalnej. – Jeśli gramy z teoretycznie silniejszym rywalem, to nie wszyscy zawodnicy wierzą w możliwość powodzenia. Niektórzy podchodzą do takich meczów, jakby z góry czuli się skazani na porażkę. Uważają się za słabszych, więc nie podejmują walki. A przecież mając odpowiednie nastawienie można ograć każdego przeciwnika – twierdzi szkoleniowiec biłgorajskiego zespołu.

W niedzielę niedostatki Łady obnażył prowadzący w tabeli Start 1944 Krasnystaw. Przyjezdni wygrali na stadionie OSiR w Biłgoraju 3:1 (2:0). Dwie bramki dla gości zdobył w pierwszej połowie **Jarosław Milcz** (w 19 i 45 minucie). Po faulu na **Jakubie Paćkowskim** rzut karny w 67 minucie wykorzystał **Aleksiej Gonczarewicz**. Wynik meczu w 90 minucie ustalił **Damian Pachuta**. – Zagraliśmy przeciętnie, szczególnie w pierwszej połowie. Dyspozycja niektórych naszych zawodników nie była najlepsza, za to dobrze dysponowany był cały zespół Startu. Na przebieg tego meczu wpłynęły dwie kluczowe sytuacje. Szybko straciliśmy bramkę na 0:1, a w pierwszej minucie czasu doliczonego do pierwszej połowy dostaliśmy gola „do szatni". To spowodowało, że w drugiej połowie musieliśmy się jeszcze bardziej odkryć, dążąc do poprawy niekorzystnego wyniku, a przez to narażaliśmy się na bardzo groźne kontry rywala. Mieliśmy okazje strzeleckie, to my prowadziliśmy grę, ale Start nas bezlitośnie wypunktował – komentuje Babiarz.

Łada kończyła mecz bez **Dariusza Kulińskiego**, ukaranego w 86 minucie czerwoną kartką, w konsekwencji dwóch żółtych.

MaSzt

Trenerzy eksperymentują

PIŁKARSKA IV LIGA

Brak skuteczności obu zespołów, a także odrobiny szczęścia, to – zdaniem trenera Sebastiana Luterka – główne przyczyny bezbramkowego remisu Gryfa Gmina Zamość w meczu z Tomasovią Tomaszów Lubelski. – Każda z drużyn miała niejedną okazję do strzelenia gola, gra była wyrównana, więc żadna ze stron nie powinna być zawiedziona. Remis 0:0 uważam za sprawiedliwe rozstrzygnięcie – mówi **Sebastian Luterek**, szkoleniowiec zespołu z gminy Zamość.

Gryf Gmina Zamość – Tomasovia Tomaszów Lub. 0:0

Gryf: Tomczyszyn – Wolanin, Dobromilski, Tomasiak – Gierała, Posikata (60 Popko), Kierepka (79 Sałamacha), Kycko, Wołoch (60 Panas) – Pryliński, Grzęda (60 Bryk); trener Luterek.
Tomasovia: Krawczyk – Jaworski (46 Błajda), Łuczkowski, Duda, Pleskacz – Lasota, Krosman, Kurzępa (63 Kyrłow), Orzechowski (89 Baran) – Paduk (68 Sienkiewicz), Szuta; trener Bławacki.
Żółte kartki: Wolanin, Panas, Popko (Gryf), Kyrłow (Tomasovia).
Sędziował: Harko (Chełm).

Kibice zgromadzeni w niedzielę na stadionie Gryfa w Zawadzie nie powinni jednak narzekać na brak piłkarskich atrakcji w czwartoligowych derbach Zamojszczyzny. – Myślę, że to spotkanie mogło się podobać widowni. Toczył się atak za atak. Oba zespoły do ostatniej minuty zawodów dążyły do strzelenia zwycięskiego gola. Cały czas coś się działo pod jedną lub drugą bramką – komentuje trener Luterek.

W Gryfie po blisko pięcioletniej przerwie ponownie wystąpił **Szczepan Popko**. Ten 23-letni środkowy pomocnik lub obrońca w poprzednim sezonie reprezentował Tomasovię. Przez kilka miesięcy nie grał w lidze i nie trenował w żadnym klubie, gdyż przebywał za granicą. – W czwartek Popko został przez związek uprawniony do gry w naszym klubie. Ekwiwalent za jego wyszkolenie musieliśmy zapłacić właśnie Tomasovii. W meczu z zespołem z Tomaszowa widać było, że ostatnio miał rozbrat z piłką nożną i brakuje mu treningów. Ale to bardzo dobry zawodnik, który zdobył doświadczenie na boiskach IV ligi, a nawet pograł trochę w III lidze. W końcówce rundy mamy trochę braków kadrowych, więc pozyskanie tej klasy zawodnika, to dla nas duży plus – twierdzi Luterek.

W Zawadzie Tomasovia też nie zagrała w optymalnym składzie. W tomaszowskim zespole zabrakło m.in. **Patryka Słotwińskiego** i **Macieja Żeruchy**. – Remis w meczu z Gryfem nie w pełni nas zadowolił. Przyjechaliśmy do Zawady po zwycięstwo. Jednakże wynik nierozstrzygnięty nie krzywdzi żadnej ze stron. Co prawda klarownych sytuacji podbramkowych my mieliśmy trochę więcej niż Gryf, ale za to pod względem czasu posiadania piłki obie drużyny raczej wypadły „na remis" – mówi **Ireneusz Baran**, II trener i piłkarz Tomasovii.

Warto podkreślić, że trener Sebastian Luterek i **Bohdan Bławacki** wciąż eksperymentują z taktyką. Gryf już w trzecim meczu z rzędu zagrał w ustawieniu z trzema obrońcami, pięcioma pomocnikami i dwoma napastnikami. – Zdecydowałem się na trójkę w defensywie, by rozwiązać problem braku typowego lewego obrońcy – tłumaczy Luterek.

Z kolei Tomasovia powróciła do swojego wcześniejszego ustawienia w systemie cztery – cztery – dwa. W kilku poprzednich meczach trener Bławacki preferował taktykę bez typowych skrzydłowych. Przed defensywą ustawiał trzy pary – po dwóch defensywnych pomocników, rozgrywających i napastników. – Takie nietypowe ustawienie poznałem podczas stażu w Szachtarze Donieck – wyjaśnia szkoleniowiec Tomasovii.

MaSzt

WYNIKI, TABELE

IV LIGA

Łada – Start 1:3, Janowianka – Lublinianka 2:1, Motor II – Stal Kraśnik 2:4, Opolanin – KS Drzewce 2:5, Lewart – Górnik II 1:0, Gryf – Tomasovia 0:0, Granit – Kryształ 2:2, Grom – Stal Poniatowa 1:1, Huragan – Ogniwo 1:2.

1. Start 1944 Krasnystaw	13	31	10-1-2	28-15
2. Janowianka Janów Lub.	13	30	9-3-1	37-12
3. Stal Kraśnik	13	28	9-1-3	33-15
4. KS Drzewce	13	28	8-4-1	32-15
5. Lewart Lubartów	13	27	8-3-2	24-10
6. Opolanin Opole Lub.	13	23	7-2-4	30-28
7. Łada 1945 Biłgoraj	13	22	7-1-5	26-20
8. Motor II Lublin	13	20	6-2-5	22-22
9. Tomasovia Tomaszów Lub.	13	19	5-4-4	22-18
10. Gryf Gmina Zamość	13	18	5-3-5	20-15
11. Kryształ Werbkowice	13	16	4-4-5	16-23
12. Stal Poniatowa	13	14	4-2-7	17-24
13. Górnik II Łęczna	13	12	3-3-7	19-26
14. Lublinianka Lublin	13	11	3-2-8	14-22
15. Huragan Międzyrzec Podl.	13	10	3-1-9	15-23
16. Ogniwo Wierzbica	13	8	2-2-9	11-29
17. Granit Bychawa	13	7	2-1-10	10-29
18. Grom Kąkolewnica	13	7	2-1-10	10-40

KLASA OKRĘGOWA

Hetman – Pogoń 1:2, Tanew – Huczwa 2:5, Olimpiakos – Victoria 0:0, Grom – Korona 1:1, Omega – Unia 2:3, Metalowiec – Graf 0:3, Błękitni – Sparta 3:1, Potok – Olimpia 1:0.

1. Hetman Zamość	12	31	10-1-1	67-9
2. Huczwa Tyszowce	12	31	10-1-1	48-14
3. Victoria Łukowa	12	26	7-5-0	23-11
4. Pogoń 96 Łaszczówka	12	25	8-1-3	35-14
5. Grom Różaniec	12	25	7-4-1	20-9
6. Omega Stary Zamość	12	23	7-2-3	32-18
7. Graf Chodywańce	12	22	6-4-2	23-17
8. Olimpiakos Tarnogród	12	17	5-2-5	18-14
9. Błękitni Obsza	12	14	4-2-6	20-30
10. Korona Łaszczów	12	13	3-4-5	15-25
11. Tanew Majdan Stary	12	12	3-3-6	24-29
12. Potok Sitno	12	11	3-2-7	13-36
13. Olimpia Miączyn	12	9	3-0-9	18-29
14. Metalowiec Goraj	12	7	2-1-9	14-44
15. Unia Hrubieszów	12	5	1-2-9	7-40
16. Sparta Łabunie	12	0	0-0-12	7-45

KLASA A

BKS Bodaczów – Andoria 2:2, Huragan – Roztocze 1:2, Sokół – Olender 0:2, Alwa – Orkan 0:5, Szumy – Granica 2:4, Igros – Włókniarz 2:0, Orion – Sparta 5:0.

1. BKS Bodaczów	10	25	8-1-1	24-9
2. Roztocze Szczebrzeszyn	10	24	8-0-2	32-19
3. Andoria Mircze	10	22	7-1-2	36-15
4. Olender Sól	10	22	7-1-2	21-13
5. Huragan Gm. Hrubieszów	10	18	6-0-4	23-12
6. Orkan Bełżec	10	16	5-1-4	25-20
7. Szumy Susiec	10	13	3-4-3	18-18
8. Igros Krasnobród	10	13	4-1-5	10-18
9. Włókniarz Frampol	10	12	4-0-6	18-24
10. Orion Dereźnia	10	11	3-2-5	27-24
11. Sparta Wożuczyn	10	10	3-1-6	16-31
12. Sokół Zwierzyniec	10	9	3-0-7	19-20
13. Granica Lubycza Król.	10	7	2-1-7	13-25
14. Alwa Brody Małe	10	1	0-1-9	12-46

KLASA B, GRUPA I

Rakovia – Relax 3:3, Orzeł – Aleksandria 4:1, Tarpan – Piast 2:1, Huragan – KS Wola Różaniecka 0:7, Wrzos – Cosmos 0:6.

1. Relax Księżpol	9	23	7-2-0	39-14
2. Orzeł Tereszpol	9	20	6-2-1	19-8
3. Piast Babice	9	15	4-3-2	26-14
4. KS Wola Różaniecka	9	15	4-3-2	30-21
5. Cosmos Józefów	9	15	4-3-2	18-10
6. Tarpan Korchów	9	11	3-2-4	16-16
7. Aleksandria Aleksandrów	9	8	2-2-5	20-25
8. Wrzos Szyszków	9	8	2-2-5	10-33
9. Rakovia Rakówka	9	7	2-1-6	18-26
10. Huragan Chmielek	9	3	1-0-8	9-38

KLASA B, GRUPA II

Ostoja – Ruch 8:0, Szyszła – KS Roztocze 5:2, Delta – Perła Telatyn 3:0, Perła Deszkowice – Orion 0:5.

1. GKS Tarnawatka	8	17	5-2-1	26-10
2. Ostoja Skierbieszów	8	17	5-2-1	19-3
3. Szyszła Tarnoszyn	8	17	5-2-1	25-13
4. Delta Nielisz	8	17	5-2-1	21-11
5. Orion Jacnia	8	12	4-0-4	26-15
6. Perła Deszkowice	8	7	2-1-5	11-18
7. Ruch Machnów Nowy	8	7	2-1-5	15-23
8. Perła Telatyn	8	6	2-0-6	8-29
9. Roztocze Szczebrzeszyn	8	3	1-0-7	10-39

MaSzt

eprasa.pl c483ff316d