ZAMOŚĆ TOMASZÓW LUB. HRUBIESZÓW BIŁGORAJ

kronika TYGODNIA

nr 19 (1637)
9 maja 2023 r.
4,80 zł
PL ISSN 1232-2652
Nr indeksu 373516 (5% VAT)

KRONIKA TYGODNIA 30-LECIE

BYŁEM PACJENTEM NIEMILE WIDZIANYM

Na Szpitalnym Oddziale Ratunkowym spędził kilka godzin. Gdy prosił o pomoc, jedna z pielęgniarek dawała mu do zrozumienia, że nic tu po nim. W końcu sam doprosił się lekarza o zbadanie. Wtedy okazało się, że ma ostre zapalenie płuc. – Gdybym w ciągu godziny został przyjęty, miałbym większe szanse na wyzdrowienie – żali się pacjent, który 11 dni spędził w szpitalu. Ma żal do pielęgniarki, która ignorowała jego prośby, żeby go przyjęto.

str. 9

POGRANICZNIK URATOWAŁ ŻYCIE DZIECKA

ZOSIN Sierżant SG Mateusz Kondrat, funkcjonariusz Straży Granicznej z Hrubieszowa, zachował zimną krew i uratował życie rocznego niemowlęcia z Ukrainy. Dramatyczne wydarzenia rozegrały się na drogowym przejściu granicznym w Zosinie. Akcję zarejestrowała kamera monitoringu. str. 2

ZA CUDZE CHCIAŁ PIĆ

ZAMOŚĆ Zażądał, aby współbiesiadnik kupił mu alkohol, a gdy spotkał się z odmową, siłą zabrał 62-latkowi pieniądze, po czym czmychnął z mieszkania, w którym odbywała się zakrapiana alkoholem impreza. Zatrzymali go policjanci, a sąd tymczasowo aresztował 55-latka z Zamościa pod zarzutem rozboju w warunkach recydywy. str. 4

ŁAPÓWKA ZAMIAST BADANIA SAMOCHODU?

GMINA WERBKOWICE Prokuratura w Hrubieszowie ustala, czy na jednej ze stacji diagnostycznych w gminie Werbkowice za łapówkę wpisano do dokumentów niezgodne z prawdą dane dotyczące nowo zakupionego auta. str. 7

SZLABAN NA DRIFTY PRZY HOPSTOPIE

ZAMOŚĆ Ryk silników, pisk opon, głośna muzyka, a nierzadko stłuczki. Mieszkańcy bloków przylegających do centrum handlowego przy ul. Sadowej mają dość nocnych koszmarów na miejscowym parkingu. Liczą, że policji uda się w końcu rozwiązać problem, a jeśli nie, to zarządca będzie na noc zamykał parking. str. 8

LEXUS ZDERZYŁ SIĘ Z URSUSEM

POWIAT HRUBIESZOWSKI W Jarosławcu osobowy Lexus zderzył się z ciągnikiem rolniczym – w wyniku zderzenia traktor rozpadł się na dwie połowy. str. 5

W CENTRUM MIASTA ZAPADŁA SIĘ DROGA

HRUBIESZÓW Na ulicy Narutowicza w Hrubieszowie zapadła się jezdnia. W szosie powstała wielka dziura. Służby ogrodziły zapadlinę, droga została zamknięta na kilka dni. str. 6

REKLAMA

REKLAMA

REKLAMA

eprasa.pl c4a9c1df21

Nawigacja poprowadziła Francuzów w las

Mercedes, którym podróżowali Francuzi, ugrzązł w błocie.

KRASNE

Chcieli skorzystać z objazdu i przy pomocy nawigacji satelitarnej wybrali drogę przez las. Tam ich mercedes ugrzązł w błocie. Policjanci ze Skierbieszowa pomogli znajdującej się w opałach rodzinie z Francji. Mieli utrudnione zadanie, bo to były osoby głuchoniemе. Wszystko zakończyło się szczęśliwie.

W czwartek (4 maja) około godz. 21 dyżurny zamojskiej policji z systemu alarmowego pojazdu otrzymał zgłoszenie, że osoby znajdujące się w mercedesie potrzebują pomocy. – Zgłoszenie wskazywało również ogólną informację, że pojazd znajduje się w okolicach miejscowości Krasne w gminie Stary Zamość – informuje asp. szt. **Dorota Krukowska-Bubiło**, rzecznik prasowy Komendy Miejskiej Policji w Zamościu.

Mundurowi przystąpili do działania. Patrol z Posterunku Policji w Skierbieszowie – przy pomocy mobilnych urządzeń służbowych – ustalił współrzędne miejsca, gdzie może znajdować się pojazd, a następnie sierż. szt. **Paweł Kwiatkowski** i st. sierż. **Przemysław Sołoducha** pojechali we wskazywane miejsce i na drodze gruntowej w środku lasu zauważyli auto, które zapadło się w błotnistym podłożu. Wewnątrz znajdowało się troje obywateli Francji (rodzice z 7-letnim dzieckiem). – Wszyscy byli zmęczeni, zziębnięci i wystraszeni sytuacją, jednak nie potrzebowali fachowej pomocy medycznej – relacjonuje rzeczniczka zamojskiej policji.

Jak się nam udało nieoficjalnie dowiedzieć, chodziło o osoby głuchoniemе. Pomimo utrudnionego kontaktu, policjanci zdołali porozumieć się z odnalezioną w lesie rodziną. Korzystając z komunikacji niewerbalnej, mundurowi dowiedzieli się, że podróżujący drogą krajową nr 17 Francuzi chcieli objechać miejsce wypadku w miejscowości Podkrasne. Przy pomocy nawigacji satelitarnej wybrali drogę przez las i tam mercedes, którym podróżowali, ugrzązł w błocie.

Mundurowi wezwali na miejsce holownik, który wyciągnął samochód z błota. To nie koniec, bo policjanci pojechali następnie z obywatelami Francji do Zamościa i pomogli im zakwaterować się w jednym z hoteli.

lew

Pogranicznik uratował życie dziecka

ZOSIN

Sierżant SG Mateusz Kondrat, funkcjonariusz Straży Granicznej z Hrubieszowa, zachował zimną krew i uratował życie rocznego niemowlęcia z Ukrainy. Dramatyczne wydarzenia rozegrały się na drogowym przejściu granicznym w Zosinie. Akcję zarejestrowała kamera monitoringu.

Sierżant SG Mateusz Kondrat, funkcjonariusz Straży Granicznej z Hrubieszowa, zachował zimną krew i uratował życie rocznego niemowlęcia.

Do zdarzenia doszło 3 maja około północy na terminalu przejścia granicznego w Zosinie (gm. Horodło). Wtedy podczas odprawy podróżnych przejściem wstrząsnął przeraźliwy wrzask kobiety. Rozpaczliwie krzyczała Ukrainka z rocznym niemowlęciem na rękach.

– Pasażerka ukraińskiego autokaru zauważyła, że jej syn nie oddycha i sinieje – relacjonuje **Rafał Król** z Zespołu Prasowego NOSG w Chełmie. – Matka z dzieckiem na rękach wbiegła do pawilonu odpraw Ukraińskiej Służby Celnej. Razem z tamtejszą celniczką i wiotczejącym dzieckiem pobiegły w kierunku strefy odpraw polskiej Straży Granicznej. Sierżant SG **Mateusz Kondrat**, funkcjonariusz Nadbużańskiego Oddziału Straży Granicznej natychmiast wyszedł i błyskawicznie przejął dziecko od roztrzęsionej matki. Wprawnie ułożył niemowlę na swojej lewej ręce, kładąc je na brzuchu. Następnie kilkukrotnie z wyczuciem uderzył dziecko w plecki. Po chwili reanimacji chłopiec odzyskał przytomność – poinformował nas funkcjonariusz Zespołu Prasowego NOSG w Chełmie.

Do akcji ratunkowej włączył się pogranicznik z defibrylatorem. Wezwano zespół ratownictwa medycznego. Na pomoc przybyli również inni funkcjonariusze SG, pełniący służbę na sąsiednich pasach ruchu. Po kwadransie na przejście w Zosinie przyjechała karetka pogotowia. Ratownicy medyczni przejęli przytomne dziecko i przewieźli do szpitala w Hrubieszowie.

Strach pomyśleć, co stałoby się, gdyby nie opanowanie i błyskawiczna pomoc, udzielona dziecku przez funkcjonariusza Nadbużańskiego Oddziału Straży Granicznej. Zachował zimną krew w obliczu niebezpieczeństwa i dzięki wprawnej pomocy udało się uratować życie niemowlęciu – podsumowuje Rafał Król z Zespołu Prasowego NOSG w Chełmie.

par

Podawał się za policjanta

TOMASZÓW LUB.

Podając się za funkcjonariusza policji, dwa razy podjął interwencję mającą na celu wylegitymowanie męża swojej byłej znajomej. Prokuratura Rejonowa w Tomaszowie Lubelskim oskarżyła Krzysztofa S. o przywłaszczenie funkcji publicznej. Grozi mu do roku pozbawienia wolności.

Za podawanie się za funkcjonariusza policji grozi grzywna, kara ograniczenia wolności albo pozbawienia wolności do roku.

W październiku ub. roku policjanci tomaszowskiej komendy otrzymali zgłoszenie, że po miejscowości Gródek (gm. Jarczów) jeździ mężczyzna, który twierdzi, że jest policjantem i próbował wylegitymować zgłaszającego.

Z relacji zgłaszającego wynikało, że w miejscowym sklepie spotkał mężczyznę, który twierdził, że jego żona jest mu dłużna pieniądze. Nagabywany zasugerował, że o żadnym długu nie wie i odesłał go do żony. Na tym rozmowa się zakończyła.

Jakiś czas później, pod dom zgłaszającego przyjechał samochód, z którego wysiadł poznany w sklepie osobnik, który twierdził, że jest policjantem i zażądał od właściciela podania danych personalnych i okazania dowodu osobistego. – Zgłaszający odmówił wykonania tych poleceń i poprosił o okazanie legitymacji służbowej, na co nieznajomy oznajmił, że musi pilnie jechać na „akcję" i odjechał – relacjonowała **Małgorzata Pawłowska**, rzeczniczka prasowa tomaszowskiej policji.

Prawdziwi policjanci ustalili, że mężczyzną podającym się za jednego z nich jest 64-letni tomaszowianin. W jego samochodzie i miejscu zamieszkania mundurowi zabezpieczyli elementy umundurowania i wyposażenia policyjnego, w tym czapkę policyjną, miotacz gazu z napisem „Policja" oraz niebieski sygnał świetlny.

Krzysztof S. został zatrzymany i usłyszał zarzut przywłaszczenia funkcji publicznej.

Podczas śledztwa wyszło na jaw, że trzy miesiące wcześniej wobec tego samego pokrzywdzonego podający się za stróża prawa 64-latek podjął podobną „interwencję". – Przesłuchiwany w charakterze podejrzanego mężczyzna nie przyznał się do popełnienia zarzucanych mu czynów i odmówił składania wyjaśnień – informuje **Stanisław Orzeł**, szef Prokuratury Rejonowej w Tomaszowie Lubelskim, która pod koniec kwietnia skierowała do miejscowego sądu akt oskarżenia.

Wobec oskarżonego nie stosowano żadnych środków zapobiegawczych. Za podawanie się za funkcjonariusza policji grozi grzywna, kara ograniczenia wolności albo pozbawienia wolności do roku.

lew

REKLAMA
USŁUGI POGRZEBOWE
Kozaczyński & Miszczyszyn
ul. Lwowska 81 A
Tomaszów Lubelski
FILIA: Komarów Wieś 15A
tel. całodobowe
669-000-350, 669-000-450

Pani Dorocie Szewczyk
Dyrektorowi Przedszkola Miejskiego Nr 12 w Zamościu
wyrazy głębokiego współczucia z powodu śmierci
MATKI
składają
Prezydent Miasta Zamość oraz Pracownicy Wydziału Oświaty Urzędu Miasta Zamość

ODESZLI DO WIECZNOŚCI

Czachór Janina, lat 83, zm. 27.04,
Gargoła Kazimiera, lat 85, zm. 29.04,
Hołojuch Zenon, lat 88, zm. 02.05,
Kaspruk Jerzy, lat 65, zm. 27.04,
Kłos Aleksander, lat 83, zm. 28.04,
Korga Krystyna, lat 84, zm. 01.05,
Rzeczkowska Danuta, lat 74, zm. 30.04,
Sak Maria, lat 88, zm. 01.05,
Siwek Krystyna, lat 88, zm. 05.05,
Wacko Stanisława, lat 88, zm. 01.05.

Informacje o zmarłych dzięki uprzejmości firmy Usługi Pogrzebowe - Kozaczyński & Miszczyszyn w Tomaszowie Lub.

Nekrologi, wspomnienia przyjmujemy do poniedziałku do godz. 10.00
• Biuro Reklam i Ogłoszeń "Kroniki Tygodnia"
• tel. 84 638 43 93
• reklama@kronikatygodnia.pl

eprasa.pl c4a9c1df21

Kosy został zastrzelony przy granicy RPN, podczas poszukiwania pożywienia dla swojego potomstwa

To nie myśliwy zabił wilka

POZA PRAWEM

Na martwego wilka Kosego z Roztoczańskiego Parku Narodowego natknięto się we wrześniu 2019 r. Po trwającym ponad rok śledztwie prokuratura oskarżyła o zastrzelenie będącego pod ochroną zwierzęcia myśliwego z powiatu biłgorajskiego. Sąd nie znalazł jednak podstaw, żeby uznać oskarżonego winnym dokonania tego czynu. Wyrok nie jest prawomocny.

Kosy był najbardziej znanym wilkiem na Roztoczu. W celach badawczych naukowcy założyli mu obrożę telemetryczną. W ten sposób wiedzieli, gdzie się przemieszcza. Fot. Przemysław Stachyra

Martwy wilk leżał na polach pomiędzy miejscowościami Brody Małe a Lipowiec-Kolonia. Ponieważ posiadał obrożę z nadajnikiem GPS, szybko wyszło na jaw, że to Kosy – sześcioletni samiec z RPN.

Policjanci, którzy pojawili się na miejscu zdarzenia, ustalili, że strzał padł z ambony myśliwskiej w okolicy Żurawnicy. Pocisk wszedł w prawą stronę jamy brzusznej. W wyniku postrzelenia wilk doznał licznych obrażeń narządów wewnętrznych i masywnego krwawienia. Resztką sił dobiegł pod osłonę drzew i tam padł.

Rozpad stada

Policjanci zabezpieczyli książkę polowań z Koła Łowieckiego nr 59 „Słonka" ze Zwierzyńca, które dzierżawi teren, na którym wilk został zastrzelony. Według znajdujących się tam wpisów, żadne oficjalne polowanie nie odbywało się w tym czasie na wskazanym terenie.

Ale mundurowi nie poddali się i przez ponad rok – pod nadzorem zamojskiej prokuratury – prowadzili czynności w tej sprawie. W końcu zatrzymali mieszkańca powiatu biłgorajskiego. To myśliwy z KŁ „Słonka".

Mężczyzna usłyszał dwa zarzuty. Pierwszy dotyczył spowodowania „zniszczenia w świecie zwierzęcym w znacznych rozmiarach" poprzez bezprawny odstrzał ze sztucera pozostającego pod ścisłą ochroną gatunkową wilka Kosego, który był samcem alfa i przewodził stadu wilków bytującemu w RPN, co doprowadziło do rozpadu stada. Drugi zarzut dotyczył zatajenia podczas składania zeznań prawdy, co do faktu zastrzelenia przez siebie wilka.

Kosy opiekował się samotnie młodymi szczeniętami. Miesiąc wcześniej ich matka Debra zginęła w tragicznych okolicznościach. Młode bez dorosłych opiekunów nie miały szans na przeżycie. Wszystkie padły.

Drapieżny celebryta

Kosy był objęty badaniami naukowymi prowadzonymi przez Stowarzyszenie dla Natury „Wilk" we współpracy z RPN. Ich celem było m.in. lepsze poznanie i ochrona tych zwierząt.

Najpierw wilka wraz z partnerką Debrą oraz co roku pojawiającym się potomstwem monitorowano przy pomocy wideo pułapek, a od stycznia 2019 r. kontynuowano badania w ramach kolejnego etapu projektu, wykorzystując najnowocześniejsze metody badawcze, czyli obroże z nadajnikami GPS. Dzięki temu na bieżąco można było obserwować, gdzie, jak i kiedy przemieszcza się Kosy.

Myśliwy niewinny

Podczas śledztwa, które nadzorowała Prokuratura Okręgowa w Zamościu, wykonano szereg czynności procesowych. Chodzi m.in. o wywoływane opinie z zakresu badań genetycznych oraz badania broni palnej i amunicji. Oskarżonemu o uśmiercenie zwierzęcia objętego ochroną groziło do 5 lat pozbawienia wolności. Przesłuchiwany w charakterze podejrzanego myśliwy nie przyznał się do popełnienia zarzucanych mu czynów i złożył wyjaśnienia. Mężczyzna został objęty dozorem policji.

Wyrok zapadł 25 kwietnia. Jak nas poinformował **Konrad Łaszkiewicz**, wiceprezes Sądu Rejonowego w Zamościu, oskarżony został uniewinniony od obu zarzutów.

Wyrok nie jest prawomocny. – Z naszych obserwacji wynika, że liczebność wilków rośnie, ale żaden myśliwy nie ma prawa dokonywać ich odstrzału, gdyż te zwierzęta znajdują się pod ścisłą ochroną – powiedział nam zamojski łowczy okręgowy **Wojciech Adamczyk**.

Dodaje, że jeżeli wyrok się utrzyma, wtedy okręgowy rzecznik dyscyplinarny umorzy postępowanie dyscyplinarne, które wszczął po przedstawieniu zarzutów myśliwemu. Ale jak się nam udało ustalić, Prokuratura Okręgowa w Zamościu wystąpiła do sądu z wnioskiem o sporządzenie pisemnego uzasadnienia wyroku, a więc można spodziewać się apelacji.

Wilki w RPN

Areał występowania jednej grupy wilczej wynosi od 15 do 30 tys. ha. Grupa, zwana też watahą, może liczyć od 2 (samiec i samica) do 12 osobników (samiec i samica wraz z potomstwem). Jak informuje **Przemysław Stachyra**, kierownik Roztoczańskiego Centrum Monitoringu i Nauki w RPN w Zwierzyńcu, obecnie na terenie RPN występuje jedna grupa rodzinna. Tworzą ją samiec Szur, samica Kora oraz troje młodych osobników. Taka liczebność utrzymuje się od kilku lat. Szur, podobnie jak wcześniej Kosy, wyposażony jest w obrożę z nadajnikiem GPS, dlatego pracownicy RPN wiedzą, gdzie jest i co robi.

lew

Pomylił psa z lisem

W lutym Sąd Rejonowy w Tomaszowie Lubelskim skazał na 6 miesięcy pozbawiania wolności w zawieszeniu na 2 lata oraz grzywnę myśliwego, który pod Tarnawatką zastrzelił biegającego luzem, ale pod dozorem właściciela psa. Do zdarzenia doszło w listopadzie 2021 r. na oczach właściciela, który widział przebywającego na ambonie myśliwskiej sprawcę. Po oddaniu strzału, myśliwy zszedł z ambony, wsiadł do samochodu i odjechał. Przesłuchiwany w charakterze podejrzanego nie przyznał się do zarzutu. Wyjaśnił, że strzelał do lisa. Wyrok nie jest prawomocny.

Potrzebny był śmigłowiec LPR

W wypadku najbardziej poszkodowany został 17-letni motocyklista.

GM. STARY ZAMOŚĆ

Kierujący volvo, skręcając w lewo, zderzył się z motocyklistą, który w tym czasie wyprzedzał jego pojazd. Ranny 17-letni kierowca yamahy został przetransportowany do szpitala śmigłowcem Lotniczego Pogotowia Ratunkowego.

Motocyklista wyprzedzał volvo, a kierujący osobówką skręcał w lewo na teren posesji.

Do wypadku doszło 4 maja ok. godziny 19.45 na drodze krajowej numer 17 w miejscowości Podkrasne. Policjanci, na podstawie relacji świadków, przekazali, że obaj kierujący jechali od strony Lublina w kierunku Zamościa. Do zderzenia pojazdów doszło w chwili, kiedy motocyklista wyprzedzał volvo, a kierujący osobówką skręcał w lewo na teren posesji.

Motocyklem marki Yamaha kierował 17-latek z gm. Szczebrzeszyn. Doznał poważnych obrażeń, dlatego do szpitala został przetransportowany śmigłowcem Lotniczego Pogotowia Ratunkowego.

Kierujący samochodem 29-latek z gminy Stary Zamość na szczęście nie odniósł obrażeń.

– Policyjne badanie alkomatem wykazało, że obaj kierujący byli trzeźwi. Mundurowi zatrzymali jednak dowody rejestracyjne obu pojazdów oraz należące do 29-latka prawo jazdy. Pojazdy zostały zabezpieczone celem wykonania dalszych czynności procesowych – informuje aspirant sztabowy **Dorota Krukowska-Bubiło** z zamojskiej komendy.

wd

Bayer Full na festiwalu zdrowej żywności

ZAMOŚĆ/NASZ PATRONAT

To była już 8. edycja Festiwalu Żywności Wolnej od GMO Prosto od Rolnika. W dniach 6-7 maja na Rynku Wielkim w Zamościu można było posmakować i kupić zdrowe produkty. Gwiazdą imprezy był zespól Bayer Full.

Gwiazdą imprezy był discopolowy zespół Bayer Full. Fot. Facebook/Jarosław Sachajko

Podczas dwudniowej imprezy zabrakło może dobrej pogody, ale nie atrakcji. Fot. Leszek Wójtowicz

Podczas dwudniowej imprezy zabrakło może dobrej pogody, ale nie atrakcji. Na stoiskach na Rynku Wielkim na chętnych czekały darmowe degustacje lokalnych produktów przygotowanych przez panie z KGW, w tym pierogów, grochówki, bigosu i kapusty po chłopsku.

Podczas jarmarku produktów lokalnych można było się zaopatrzyć w swojskie wędliny, sery dojrzewające, produkty pszczele, chleby na zakwasie, soki, konfitury i kompoty, a także rękodzieło artystyczne.

Nie zabrakło występów artystycznych KGW, a gwiazdą imprezy był 6 maja discopolowy zespół Bayer Full, znany z takich hitów jak „Majteczki w kropeczki", „Blondyneczka" czy „Wszyscy Polacy".

Podczas festiwalu mnóstwo atrakcji czekało na dzieci, w tym malowanie twarzy czy Pszczeli Konkurs z nagrodami.

Organizatorem festiwalu było Stowarzyszenie Rolników i Konsumentów oraz jego przewodniczący poseł **Jarosław Sachajko**. Wydarzenie zostało objęte patronatem Prezydenta Miasta Zamość.

lew

eprasa.pl c4a9c1df21

Hulajnoga kontra citroen

ZAMOŚĆ

Jadący elektryczną hulajnogą mężczyzna nie zachował bezpiecznej odległości przed citroenem, a gdy kierująca autem zwolniła, nie zdążył zahamować, uderzył w samochód i się poturbował. Takie są wstępne ustalenia policji. Mundurowi apelują do amatorów hulajnóg o przestrzeganie przepisów.

Karetka przewiozła 52-latka do szpitala celem wykonania dalszych badań.

Do zderzenia hulajnogi elektrycznej z osobowym citroenem doszło 3 maja około godz. 19 przy ul. Młyńskiej w Zamościu. Jak ustalili policjanci drogówki, oba pojazdy jechały ul. Młyńską od strony Lwowskiej. Gdy kierująca samochodem 36-latka z Zamościa zwolniła i zasygnalizowała zamiar skrętu w prawo na parking przy sklepie, jadący za nią przy prawej krawędzi jezdni elektryczną hulajnogą 52-letni zamościanin nie zdążył zahamować, uderzył w samochód, a na koniec się przewrócił. – Załoga karetki pogotowia przewiozła go do szpitala celem wykonania dalszych badań – informuje asp. szt. **Dorota Krukowska-Bubiło**, rzecznik prasowy zamojskiej policji.

Oboje kierujący byli trzeźwi. Mundurowi ustalają dokładne okoliczności zdarzenia i przypominają, że osoby poruszające się po drogach publicznych hulajnogami elektrycznymi mają obowiązek przestrzegać ogólnych zasad bezpiecznego korzystania z dróg, które określono w przepisach ruchu drogowego. – W przypadku, gdy brakuje wydzielonej drogi dla rowerów oraz pasa ruchu dla rowerów, kierujący hulajnogą elektryczną może korzystać z jezdni jednak tylko wówczas, gdy po tej drodze ruch pojazdów jest dozwolony z prędkością nie większą niż 30 km/h – wskazuje rzeczniczka.

Wyjątkowo kierujący hulajnogą elektryczną może korzystać z chodnika. Dotyczy to sytuacji, gdy chodnik jest usytuowany wzdłuż jezdni, po której ruch pojazdów jest dozwolony z prędkością większą niż 30 km/h i brakuje wydzielonej drogi dla rowerów oraz pasa ruchu dla rowerów.

lew

Za cudze chciał pić

ZAMOŚĆ

Zażądał, aby współbiesiadnik kupił mu alkohol, a gdy spotkał się z odmową, siłą zabrał 62-latkowi pieniądze, po czym czmychnął z mieszkania, w którym odbywała się zakrapiana alkoholem impreza. Zatrzymali go policjanci, a sąd tymczasowo aresztował 55-latka z Zamościa pod zarzutem rozboju w warunkach recydywy.

Powiadomieni o zdarzeniu policjanci szybko ustalili i zatrzymali sprawcę.

Do zdarzenia doszło w sobotę (29 kwietnia) podczas zakrapianego alkoholem spotkania towarzyskiego w jednym z zamojskich mieszkań.

– Jeden ze współbiesiadników zażądał, aby 62-latek kupił mu alkohol – relacjonuje asp. szt. **Dorota Krukowska-Bubiło**, rzecznik prasowy Komendy Miejskiej Policji w Zamościu. – Kiedy odmówił, agresywny kompan wykręcił pokrzywdzonemu ręce, przewrócił go na ziemię i przeszukał kieszenie. Z jednej z nich zabrał należące do pokrzywdzonego pieniądze. Po tym szybko opuścił spotkanie.

Powiadomieni o zdarzeniu kryminalni z zamojskiej komendy szybko ustalili i zatrzymali podejrzanego o ten czyn 55-latka z Zamościa. Jeszcze tego samego dnia mężczyzna trafił do policyjnego aresztu. Mundurowi odzyskali należące do pokrzywdzonego 62-latka pieniądze.

1 maja 55-latek usłyszał zarzut nie tylko rozboju, ale także znieważenia funkcjonariusza policji, bo podczas interwencji wyzywał będącego na służbie policjanta i kierował wobec niego wulgaryzmy. Sąd Rejonowy w Zamościu postanowił tymczasowo aresztować 55-latka na okres 3 miesięcy. Za rozbój grozi do 12 lat pozbawiani wolności. Podejrzanego czeka surowa kara, ponieważ był on już wcześniej prawomocnie skazany za podobne przestępstwa, a ostatniego rozboju dopuścił się w warunkach recydywy.

lew

Kto znalazł procesor mowy?

ZAMOŚĆ

Z aparatu nikt – poza właścicielem – nie będzie miał pożytku. Policjanci prowadzą czynności zmierzające do ustalenia osoby, która przywłaszczyła należący do 43-letniego mieszkańca Zamościa procesor mowy.

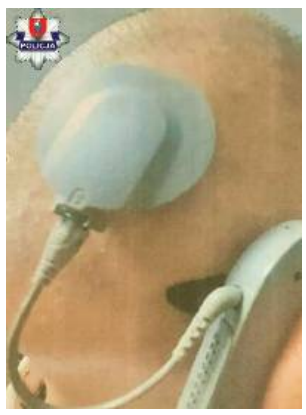

Mieszkaniec Zamościa zgubił aparat 25 kwietnia, prawdopodobnie na terenie os. Heweliusza.

O zgubieniu urządzenia 43-letni właściciel powiadomił policjantów 30 kwietnia. Wyjaśnił, że procesor mowy nosił na głowie, dzięki temu aparatowi słyszał i uczył się mowy. Opowiedział również, że procesor zgubił w dniu 25 kwietnia prawdopodobnie na terenie os. Heweliusza. Tego dnia szedł ulicą Milera, następnie ulicą Dzieci Zamojszczyzny, a później skręcił na teren os. Heweliusza. – Kiedy zorientował się, że nie ma procesora, natychmiast sam postanowił poszukać zguby – informuje **Dorota Krukowska-Bubiło**, rzeczniczka prasowa Komendy Miejskiej Policji w Zamościu.

Mężczyzna kilkukrotnie przeszedł trasę, którą wcześniej pokonywał, jednak nie znalazł aparatu. O zagubieniu procesora napisał również na swoim koncie społecznościowym, a gdy i to nie dało rezultatu, powiadomił o wszystkim policję. – Zwracamy się z prośbą do osób, które mają wiedzę w tej sprawie, aby skontaktowały się z wydziałem kryminalnym naszej komendy – apeluje rzeczniczka. – Pomocne będą informacje na temat danych personalnych lub miejsca zamieszkania osoby, która przywłaszczyła procesor mowy.

Informacje, dzięki którym 43-latek odzyska tak ważne urządzenie, można przekazywać do Komendy Miejskiej Policji w Zamościu dzwoniąc pod numer telefonu 47 81 514 22 (od poniedziałku do piątku w godzinach 7.30-15.30) lub całodobowo 47 81 514 17. W tej sprawie można zgłosić się również osobiście do KMP w Zamościu przy ul. Wyszyńskiego 2 lub napisać maila na adres: kmp.zamosc@lu.policja.gov.pl.

lew

REKLAMA

REKLAMA

Pijany wjechał do rowu

CZARNYSTOK

Kierujący renaultem na zakręcie stracił panowanie nad pojazdem i wjechał do przydrożnego rowu. Mężczyzna sam wydostał się z rozbitego auta, a karetka odwiozła go do szpitala. Na miejscu okazało się, że 27-latek nie odniósł poważniejszych obrażeń, za to alkomat wskazał prawie 2 promile.

Kierującemu, który „wydmuchał" prawie 2 promile, nic poważnego się nie stało.

W ostatni weekend kwietnia dyżurny zamojskiej komendy został powiadomiony, że w miejscowości Czarnystok (gm. Radecznica) kierujący renaultem wjechał do przydrożnego rowu.

Przybyli na miejsce zdarzenia mundurowi ustalili, że pojazdem kierował 27-letni mieszkaniec gm. Zwierzyniec. Mężczyzna jechał sam. – Na łuku drogi kierujący stracił panowanie nad pojazdem i zamiast skręcić w lewo, pojechał prosto, wjeżdżając do przydrożnego rowu, gdzie uderzył w rosnące tam drzewa – relacjonuje asp. szt. **Dorota Krukowska-Bubiło** z zamojskiej policji.

Mężczyzna o własnych siłach wydostał się z rozbitego samochodu, a załoga karetki pogotowia przewiozła go do szpitala. Po badaniach okazało się, że nie doznał poważniejszych obrażeń. Za to policyjne badanie alkomatem wykazało w jego organizmie prawie 2 promile alkoholu.

Policjanci zatrzymali należące do 27-latka prawo jazdy oraz dowód rejestracyjny samochodu. Mężczyzna odpowie za kierowanie pojazdem w stanie nietrzeźwości. Grozi za to do 2 lat pozbawienia wolności.

Początek majówki dobrze zapamięta kierujący fordem 51-latek z Zamościa, który wpadł podczas kontroli drogowej na ul. Lubelskiej w Zamościu. W organizmie miał blisko 2,5 promila. 1 maja w Kornelówce (gm. Sitno) policjanci zatrzymali kierującego volkswagenem 62-latka z Zamościa. Mężczyzna miał ponad promil. Obaj panowie za popełnione przestępstwa odpowiedzą przed sądem.

lew

eprasa.pl c4a9c1df21

Traktor rozpadł się na pół

Lexus zderzył się z ursusem

POWIAT HRUBIESZOWSKI

2 maja w powiecie hrubieszowskim doszło do dwóch kolizji. W Jarosławcu osobowy Lexus zderzył się z ciągnikiem rolniczym – w wyniku zderzenia traktor rozpadł się na dwie połowy. Nieco później w Teptiukowie na obwodnicy Hrubieszowa zderzyły się dwa osobowe auta. W żadnej z tych kolizji nikt nie odniósł poważniejszych obrażeń.

W Jarosławcu (pow. hrubieszowski) osobowy Lexus zderzył się z ciągnikiem rolniczym.

Do zdarzenia w Jarosławcu (gmina Uchanie) doszło 2 maja tuż przed godz. 13. Wtedy komendę powiatową Straży Pożarnej w Hrubieszowie zawiadomiono o kolizji samochodu osobowego z ciągnikiem rolniczym.

– Po przybyciu na miejsce okazało się, że samochód osobowy marki Lexus zderzył się z ciągnikiem rolniczym marki Ursus. W wyniku zderzenia ciągnik rozpadł się na dwie części. Poszkodowanemu kierowcy pojazdu rolniczego udzielono wsparcia psychicznego do czasu przybycia Zespołu Ratownictwa Medycznego. Droga wojewódzka w Jarosławcu zablokowana była w obydwu kierunkach – relacjonuje st. kpt. **Marcin Lebiedowicz**, oficer prasowy Komendy Powiatowej Państwowej Straży Pożarnej w Hrubieszowie.

Szacunkowe straty wyniosły około 60 tys. zł. Działania straży pożarnej polegały na przesunięciu pojazdów na pobocze drogi. W akcji brało udział 13 strażaków z JRG Hrubieszów, OSP w Uchaniach i Teratynie.

Tego samego dnia ponad godzinę później doszło do kolejnej kolizji. Tym razem na obwodnicy Hrubieszowa, w Teptiukowie. Tam zderzyły się dwa samochody osobowe. Jeden z nich w wyniku uderzenia miał doszczętnie pokiereszowany przód nadwozia, a drugi samochód zatrzymał się po dodatkowym uderzeniu w barierkę energochłonną.

– Strażacy zabezpieczyli miejsce zdarzenie, kierowali ruchem drogowym. W zdarzeniu została poszkodowana jedna osoba, przejął ja Zespół Ratownictwa Medycznego. Dalsze czynności dochodzeniowe prowadzi Policja. W trwającej ponad 2 godziny akcji ratunkowej uczestniczyło 15 strażaków z JRG w Hrubieszowie, OSP w Teptiukowie i OSP w Dziekanowie. Straty wstępnie oszacowano na 20 tys. zł. – poinformował nas kpt. Lebiedowicz. – W obydwu kolizjach przypuszczalną przyczyną zderzenia było niezachowanie zasad bezpieczeństwa w ruchu drogowym – dodaje st. kpt. Marcin Lebiedowicz.

Wszystkie okoliczności obydwu kolizji ustalają hrubieszowscy policjanci. **par**

Kolizja w Teptiukowie na obwodnicy Hrubieszowa.

Oblał auto benzyną

Strażacy gaszą płonące subaru w Żulicach. Fot. OSP Telatyn

ŻULICE

Najpierw 41-letni kierowca subaru uderzył w barierki ochronne. Następnie oblał auto benzyną, podpalił i uciekł z miejsca zdarzenia. Samochód doszczętnie spłonął. Mężczyzna tłumaczył policjantom, że przyczyną jego zachowania była kłótnia z rodziną.

Do zdarzenia doszło 3 maja po godzinie 22 w Żulicach w gminie Telatyn. Kierowca subaru forestera na skrzyżowaniu stracił panowanie nad kierownicą i uderzył w barierki ochronne. Na miejscu zdarzenia najpierw pojawiła się straż pożarna.

– Strażacy z jednostek OSP zastali płonący samochód w rowie. W pojeździe nikogo nie było. Prawdopodobnie ktoś z tego auta się oddalił – mówił st. kpt. **Artur Kaczkowski**, zastępca naczelnika Wydziału Operacyjno-Rozpoznawczego KP PSP w Tomaszowie Lubelskim.

Te przypuszczenia potwierdziły się. – Zgłaszający interwencję oświadczył, że widział jak nieznany mu mężczyzna stracił panowanie nad pojazdem i wjechał w barierki. Następnie wysiadł z pojazdu, oblał go benzyną, podpalił i uciekł – relacjonuje młodszy aspirant **Małgorzata Pawłowska**, oficer prasowy Komendy Powiatowej Policji w Tomaszowie Lubelskim.

Auto doszczętnie spłonęło. Fot. OSP Łaszczów

Policjanci z posterunku w Tyszowcach zatrzymali 41-letniego mieszkańca gminy Telatyn. – Badanie nie wykazało zawartości alkoholu w jego organizmie, dlatego pobraliśmy od niego krew do badania na zawartość innych środków odurzających. Przyczyną podpalenia miała być wcześniejsza kłótnia z rodziną. Wyjaśniamy okoliczności tego zdarzenia – dodaje rzeczniczka KPP w Tomaszowie Lubelskim. **sin**

Gotowi do walki z każdym zagrożeniem

TOMASZÓW LUBELSKI

170 osób wzięło udział w Międzypowiatowych Ćwiczeniach Ratowniczych – Tomaszów 2023. Strażacy zmagali się m.in. z wybuchem gazu i wyciekiem amoniaku. – Niestety, ale czasy są takie, że trzeba być gotowym na różne zagrożenia – mówi st. kpt. Artur Kaczkowski, zastępca naczelnika Wydziału Operacyjno-Rozpoznawczego KP PSP w Tomaszowie Lubelskim.

W jednym z epizodów strażacy musieli uporać się ze skutkami wycieku amoniaku.

Głównym celem ćwiczeń było sprawdzenie poziomu przygotowania sił i środków Krajowego Systemu Ratowniczo-Gaśniczego do prowadzenia działań w zakresie ratownictwa chemiczno-ekologicznego, wysokościowego, technicznego, poszukiwawczo-ratowniczego z elementami ratownictwa medycznego, przy wykorzystaniu sił wchodzących w skład Centralnego Odwodu Operacyjnego Lubelskiej Brygady Odwodowej.

W ćwiczeniach uczestniczyły m.in. specjalistyczne grupy strażaków z Tomaszowa Lubelskiego, Zamościa, Lublina, Chełma, a także Państwowe Ratownictwo Medyczne, Policja, Powiatowy Zespół Zarządzania Kryzysowego, Miejski Zespół Zarządzania Kryzysowego, Wojska Obrony Terytorialnej, Straż Graniczna czy Nadleśnictwo Tomaszów.

Pierwszym epizodem była awaria chemiczna w zakładzie SVZ Tomaszów. Strażacy musieli uporać się ze skutkami wycieku amoniaku. Wiele pracy czekało ich też przy starym budynku ciepłowni.

– Scenariusz ćwiczeń zakładał wybuch gazu na tym terenie. Konieczne było dotarcie i ewakuacja osób uwięzionych w gruzowisku, na piętrach, a także na kominie – mówi st. kpt. **Artur Kaczkowski.**

Do tych działań przydał się tzw. rotator, czyli ciężki samochód ratownictwa technicznego. W naszym województwie jedyny taki pojazd znajduje się w Lublinie.

Ostatnim epizodem były działania poszukiwawcze grupy Ukraińców na terenie Siwej Doliny.

Organizatorem ćwiczeń była Komenda Wojewódzka PSP w Lublinie. Ćwiczenia nadzorował zastępca lubelskiego komendanta Wojewódzkiego PSP w Lublinie st. bryg. **Tomasz Podkański**, starosta tomaszowski **Henryk Karwan** oraz komendant powiatowy PSP w Tomaszowie Lub. – st. bryg. **Mirosław Michoński**.

sin

REKLAMA

eprasa.pl c4a9c1df21

fleszem HRUBIESZÓW

Powiat hrubieszowski

PRZEBUDOWA IZBY PRZYJĘĆ. Prawie 7 mln zł dotacji otrzymał SPZOZ w Hrubieszowie. Pieniądze przeznaczono na rozbudowę Izby Przyjęć w miejscowym szpitalu. Realizacji robót podejmie się Budmar – Zakład Robót Budowlanych. 25 kwietnia starosta powiatu oraz jej zastępca podpisali umowę z wykonawcą robót. Prace budowlane rozpoczną się prawdopodobnie we wrześniu. Obecnie trwa przygotowywanie dokumentacji technicznej i projektu przebudowy. Inwestycja obejmie kompleksową przebudowę Izby Przyjęć i dostosowanie jej do najnowszych standardów. Przedsięwzięcie jest współfinansowane z Rządowego Programu Inwestycji Strategicznych Polski Ład – II edycja.

Hrubieszów

PRZEDSIĘBIORCY DLA ROZWOJU MIASTA. O roli lokalnych przedsiębiorców w rozwoju Hrubieszowa dyskutowano podczas spotkania, które odbyło się 26 kwietnia. Było to trzecie spotkanie władz miasta z lokalnymi biznesmenami. Prelegentem był doradca strategiczny i ekspert Związku Miast Polskich **Janusz Szewczuk**, a moderatorem dr **Mariusz Rudzki**, specjalista w zakresie obsługi przedsiębiorców i inwestorów. Spotkanie zorganizowano w ramach programu „Rozwój Lokalny", finansowanego ze środków Mechanizmu Finansowego Europejskiego Obszaru Gospodarczego i Norweskiego Mechanizmu Finansowego na lata 2014-2021.

WIEDZĄ JAK SZYBKO UDZIELIĆ PIERWSZEJ POMOCY. 25 kwietnia w Hrubieszowskim Domu Kultury rozstrzygnięto powiatowy etap Ogólnopolskich Mistrzostw Pierwszej Pomocy. Zawody zorganizował Oddział Rejonowy PCK w Hrubieszowie. W zmaganiach rywalizowała młodzież z trzech miejscowych szkół średnich: Zespołu Szkół nr 1, Zespołu Szkół nr 3 im. Tadeusza Kościuszki oraz I Liceum Ogólnokształcącego im. ks. Stanisława Staszica. Zawodnicy wykazywali się sprawnością i umiejętnościami opatrywania ran, udzielenia pierwszej pomocy w wypadku samochodowym i resuscytacji krążeniowo-oddechowej. Zawody wygrała drużyna ze „Staszica", drugie miejsce przyznano drużynie z „Kościuszki", a trzecie – ekipie z Zespołu Szkół nr 1 w Hrubieszowie. Nagrody dla zawodników zostały ufundowane przez Stowarzyszenie Bezpieczny Powiat Hrubieszowski, burmistrza Hrubieszowa i starostę hrubieszowskiego. Drużyna z I LO będzie reprezentowała powiat hrubieszowski na eliminacjach okręgowych – 13 maja w Lublinie.

PODWÓJNE ŚWIĘTO „TRÓJKI". 23 kwietnia Szkoła Podstawowa nr 3 w Hrubieszowie świętowała swój podwójny jubileusz. 40 lat temu „Trójka" rozpoczęła działalność edukacyjną, a 5 lat później szkole nadano imię mjr. Henryka Dobrzańskiego „Hubala". Jednym z absolwentów tej szkoły jest burmistrz Hrubieszowa. – Z dumą

Wszystko na to wskazuje, że był to kolejny w ciągu kilku ostatnich lat przypadek tąpnięcia części podziemnego korytarza

W centrum miasta zapadła się droga

HRUBIESZÓW

Na ulicy Narutowicza w Hrubieszowie zapadła się jezdnia. W szosie powstała wielka dziura. Służby ogrodziły zapadlinę, droga została zamknięta. Zapadlisko zasypano, w poniedziałek na drodze przy tej części ul. Narutowicza miał zostać przywrócony ruch drogowy.

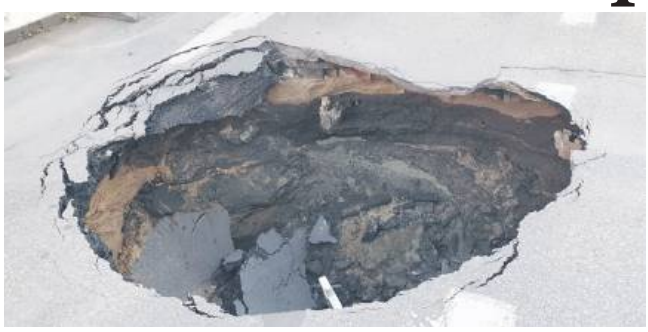

Maciej Łyko: Ta dziura jest znacznie większa od tej sprzed kilku lat, gdy zapadła się część jezdni przy chodniku na Placu Wolności.

Część jezdni na ulicy Narutowicza zapadła się 1 maja wczesnym popołudniem. Powstał krater o prawie dwumetrowych bokach i głębokości sięgającej prawie 3 m.

– 30 kwietnia po godz. 18 nic nie zapowiadało takiej niespodzianki... W jezdni było zagłębienie nawierzchni, które zabezpieczali pracownicy Powiatowego Zarządu Dróg – mówi jeden z hrubieszowian.

– Dobrze, że ulica nie zapadła się znienacka. Już poprzedniego dnia wieczorem widać było w tym miejscu wklęsłość. Nikt jednak najwyraźniej nie doszedł do wniosku, że to może być zapowiedź zerwania się jezdni. Szczęściem w nieszczęściu jest to, że doszło do tego w świąteczne popołudnie, kiedy ruch w Hrubieszowie był znikomy – zauważa mieszkaniec śródmieścia.

– Ta dziura jest znacznie większa od tej sprzed kilku lat, gdy zapadła się część jezdni przy chodniku na Placu Wolności, naprzeciwko sklepów ABC. Tamtą załatano w ciągu kilku dni. Ta pochłonie kilkanaście, a może i więcej ton kamieni, betonu i cementu. To jednak nie załatwi sprawy na wiele, wiele lat – zaznacza **Maciej Łyko** z portalu LubieHrubie.

Podziemia znowu upominają się o swoje?

Łukasz Krawczyk, znawca hrubieszowskich podziemi, napisał na fejsbukowym profilu Stary Hrubieszów: „Tym razem prawdopodobnie nieszczelna kanalizacja doprowadziła do tąpnięcia części korytarza, który już był już bardzo osłabiony, po częściowym zawaleniu się pod sąsiadującymi lokalami. Przy okazji widać nawet drewniane dylowanie starego traktu blisko metra poniżej dzisiejszej powierzchni (a może nawet dawnej zabudowy istniejącej dokładnie tutaj zanim powstała droga). Jak zwykle zapewne w eter pójdzie komentarz, że woda wypłukała piasek, bez cienia refleksji, że on nie wyparował… Niesamowite by było, gdyby skutkiem takich sytuacji były odpowiednie badania i analizy, które pomogłyby nam lepiej zrozumieć przeszłość i tym samym lepiej zadbać o przyszłość…"

„Historia dopomina się o swoje, a i tak uparcie wiele osób twierdzi, że podziemi nie ma, że to „tylko" piwnice... dowody biją po oczach. Mam nadzieję, że kiedyś będzie dane, by tematem zająć się kompleksowo. Poza tymi badaniami i nawiertami, które były zrobione kilka lat temu. Co było niestety kroplą w morzu potrzeb. Trzeba powiedzieć jasno, że sami sobie z tym nie poradzimy, ale nadzieja umiera ostatnia" – głos zabrała burmistrz Hrubieszowa **Marta Majewska**.

– Obejrzałem tę zapadlinę i według mnie jest bardzo poważna i jednocześnie jest to dzwonek alarmowy, że jak najszybciej należy podjąć działania w kierunku inwentaryzacji i zabezpieczenia podziemi, aby nie dochodziło w przyszłości do kolejnych przykrych niespodzianek i zagrożenia bezpieczeństwa mieszkańców miasta. Kilka lat temu była szansa na ogarnięcie tego tematu, ale stało się tak jak się stało, czasu nie cofniemy. Dziś trzeba tę kwestię podjąć na nowo. Należy wypracować inicjatywę, która doprowadzi do zapewnienia bezpieczeństwa, a także uratowania nielicznych już zabytkowych obiektów hrubieszowskiej „starówki" – zauważa **Łukasz Machulski**, mieszkaniec Hrubieszowa.

Warto czerpać wiedze z doświadczenia innych

– Bezpieczeństwo stanie się priorytetem, kiedy w końcu dojdzie do tragedii i ktoś będzie musiał za to ponieść konsekwencje. Nie wcześniej – komentuje internauta na profilu FB Stary Hrubieszów.

– W takich sprawach warto czerpać wiedzę z doświadczenia innych. Parę dni temu miałem przyjemność rozmawiać z fachowcami z Sandomierza. Dzisiaj mamy kłopot, który oni rozwiązali już w latach 70. Geneza i szeroko pojęta problematyka ich podziemi jest szalenie podobna do tych hrubieszowskich. Pokazali, jak problem może stać się atrakcją – zaznacza Łukasz Krawczyk, znawca podziemnego Hrubieszowa.

Tymczasem zapadlisko na drodze przy ul. Narutowicza zostało już zasypane i przywrócono nawierzchnię jezdni. W poniedziałek, 8 maja miał zostać tam przywrócony ruch drogowy.

– Zapadlisko drogi było spowodowane awarią kanalizacji sanitarnej. PGKiM w Hrubieszowie zleciło wykonanie naprawy miejscowemu Przedsiębiorstwu Robót Drogowych. Te roboty zostały wykonane. Na poniedziałek zaplanowano odbiór prac. Zaraz po przyjęciu protokołu odbioru ta część drogi przy ulicy Narutowicza powinna zostać udostępniona użytkownikom ruchu drogowego – mówi **Krzysztof Tomasik**, pełniący obowiązki dyrektora PZD w Hrubieszowie.

par

Dalszej aktywności „Ale babkom"

HUSYNNE

Koło Gospodyń Wiejskich w Husynnem świętowało 55-lecie działalności. Były kwiaty, prezenty i gratulacje oraz życzenia kolejnych lat aktywności.

KGW w Husynnem utworzono w 1968 r.

Uroczysty jubileusz zorganizowano 29 kwietnia w wiejskiej świetlicy w Husynnem (gmina Hrubieszów). Na uroczystości przybyli przedstawiciele gminnych i powiatowych władz oraz reprezentanci jednostek samorządowych, a także zaprzyjaźnionych instytucji i organizacji pozarządowych. Były prezenty, kwiaty, gratulacje i życzenia kolejnych jubileuszy. Gospodyniom z Husynnego złożyli je wójt gminy Hrubieszów **Tomasz Zając**, były wieloletni wójt tej gminy **Jan Mołodecki** oraz przewodnicząca Rady Gminy Hrubieszów **Aneta Dąbrowska**. Dla uczestników jubileuszu wystąpił zespół „To i Owo na Ludowo" z Gródka.

KGW w Husynnem utworzono w 1968 r. Pierwszą przewodniczącą koła była **Irena Bożek**, a jej następczyniami zostały **Krystyna Skibińska** i **Danuta Mic**, która pełniła tę funkcję najdłużej, bo ponad 30 lat. Od 2005 r. kołem kierowała **Alfreda Wesołowska**. Wtedy utworzono tam zespół śpiewaczy „Perły Rosy". Kierowała nim **Elżbieta Mic**. Powstała również grupa taneczna „Wesoła Ferajna" pod kierownictwem **Iwony Olejniczak**. Obydwa działają przy GOK w Wołajowicach. Zespoły wystąpiły podczas wielu imprez, nie tylko o zasięgu lokalnym. Uczestniczyły również w licznych konkursach.

Obecnie KGW w Husynnem „Ale Babki" liczy 15 członkiń. Przewodniczącą jest Iwona Olejniczak. Od kilku lat siedzibą KGW Husynne jest rozbudowana świetlica wiejska w tej miejscowości. Gospodynie zorganizowały tam punkt zakwaterowania dla uchodźców z Ukrainy.

Jubileuszowe obchody zorganizowali wspólnie KGW, sołtys i Rada Sołecka w Husynnem.

par

Zdrowia i pomyślności

GMINA TRZESZCZANY

Pod koniec kwietnia Anastazja Jarosz z Bogucic razem z najbliższymi świętowała swoje setne urodziny. Jubilatka jest najstarszą mieszkanką gminy Trzeszczany.

Wójt Paweł Lipski odczytał jubilatce list gratulacyjny od premiera Mateusza Morawieckiego.

Anastazja Jarosz urodziła się 26 kwietnia 1923 r. Przez większość życia pracowała fizycznie w gospodarstwie rolnym. Jej mąż zmarł w latach 80. minionego wieku. Jubilatka od urodzenia związana jest z Bogucicami. Obecnie mieszka z córką, ma dwoje wnucząt.

Pani Anastazja obchodziła swoje setne urodziny 26 kwietnia. Dzień wcześniej odwiedzili ją przedstawiciele gminnych władz samorządowych gminy Trzeszczany, miejscowej parafii, a także Kasy Rolniczego Ubezpieczenia Społecznego. Jubilatce złożono życzenia, przekazano gratulacje i upominki. Pani Anastazja otrzymała m.in. list gratulacyjny od premiera **Mateusza Morawieckiego**. List przekazał stulatce wójt gminy Trzeszczany **Paweł Lipski**. Natomiast kierownik KRUS w Hrubieszowie **Piotr Matelski** wręczył jej dokumenty, potwierdzające przyznanie specjalnego świadczenia pieniężnego, jakie przysługuje wszystkim stulatkom.

Z kwiatami, upominkami oraz życzeniami dołączyli również proboszcz parafii w Trzeszczanach ks. **Marek Barszczowski** i kierownik Urzędu Stanu Cywilnego w Trzeszczanach **Monika Martyniuk**. Od szefowej USC pani Anastazja otrzymała kopię aktu urodzenia sprzed 100 lat.

– Wszyscy byli pod wrażeniem formy zarówno fizycznej, jak i psychicznej pani Anastazji. Mimo sędziwego wieku, jubilatka urzeka uśmiechem i pozytywnym nastawieniem do życia – mówi kierownik USC w Trzeszczanach Monika Martyniuk.

par

eprasa.pl c4a9c1df21

Diagnosta z jednej ze stacji kontroli pojazdów w gminie Werbkowice usłyszał prokuratorski zarzut poświadczenia nieprawdy

Łapówka zamiast badania samochodu?

GMINA WERBKOWICE

Prokuratura w Hrubieszowie ustala, czy na jednej ze stacji diagnostycznych w gminie Werbkowice za łapówkę wpisano do dokumentów niezgodne z prawdą dane dotyczące nowo zakupionego auta. Diagnosta tej stacji usłyszał zarzuty poświadczenia nieprawdy. Wkrótce akt oskarżenia w tej sprawie powinien trafić do Sądu Rejonowego w Hrubieszowie.

W lutym o nieprawidłowościach na tej stacji diagnostycznej w gminie Werbkowice zawiadomiono Centralne Biuro Śledcze Policji. Stamtąd zawiadomienie o podejrzeniu popełnienia przestępstwa przekazano do Prokuratury Rejonowej w Hrubieszowie. Ta w marcu wszczęła śledztwo w sprawie poświadczenia nieprawdy. Czynności sprawdzające zostały zlecone policjantom.

Śledztwo w sprawie poświadczenia nieprawdy w dokumentach w zamian za łapówkę nie zostało jeszcze zamknięte.

Ustalenia dotyczące tej sprawy wykonywano również operacyjnie. Funkcjonariusze odwiedzili klientów, którzy korzystali z usług tej stacji diagnostycznej. Sprawdzali, czy badania pojazdów należących do klientów faktycznie zostały wykonane w tym konkretnym miejscu w gminie Werbkowice. Ustalano także, czy wpisy w dowodzie rejestracyjnym pojazdu i Centralnej Ewidencji Pojazdów i Kierowców potwierdzają oceny diagnosty wykonane w czasie badań.

Nieoficjalnie dowiedzieliśmy się, że mieszkanka powiatu hrubieszowskiego potwierdziła, że otrzymała wpisy dotyczące badań diagnostycznych, które musiała wykonać dla swojego nowo zakupionego samochodu. W rzeczywistości jednak – jak stwierdziła klientka z powiatu hrubieszowskiego – takie badania nie zostały jednak wykonane w tej stacji diagnostycznej.

O ustalenia poczynione w śledztwie zapytaliśmy szefową Prokuratury Rejonowej w Hrubieszowie **Magdalenę Janik-Sobańską**.

– Śledztwo w tej sprawie jeszcze trwa. Mieszkańcowi powiatu hrubieszowskiego, który jest diagnostą w stacji kontroli pojazdów w jednej z miejscowości w powiecie hrubieszowskim, przedstawiono zarzut poświadczenia nieprawdy w dokumentach w celu osiągnięcia korzyści majątkowej. Podejrzany nie przyznał się do winy i odmówił złożenia wyjaśnień – poinformowała nas prokurator rejonowy w Hrubieszowie.

Śledztwo w sprawie poświadczenia nieprawdy w dokumentach w zamian za łapówkę nie zostało jeszcze zamknięte. W hrubieszowskiej prokuraturze dowiedzieliśmy się, że prawdopodobnie do końca maja zostanie sporządzony akt oskarżenia w tej sprawie i wtedy powinien on trafić do sądu.

par

Basen nareszcie otwarty

HRUBIESZÓW

5 maja w Hrubieszowie oficjalnie otwarto krytą pływalnię „Fala". Otwierano ją dwukrotnie: o godz. 11 dla oficjeli i zaproszonych gości, a 5 godzin później dla wszystkich, którzy chcieli po raz pierwszy odwiedzić basen. W miniony weekend z wodnych atrakcji w „Fali" skorzystało około 400 osób.

Pływalnią przy ulicy Żeromskiego 29 zarządza Hrubieszowski Ośrodek Sportu i Rekreacji. Do dyspozycji jest basen pływacki, treningowy z sześcioma torami, a w części rekreacyjnej jest płytszy basen do nauki pływania oraz brodziki i fontanny dla najmłodszych. Można również skorzystać z jacuzzi, wodnej zjeżdżalni czy wodnych masaży.

W pływalni są również dostępne sauny (dodatkowo płatne). W saunie mokrej i suchej można się dodatkowo zrelaksować. Są tam również także eleganckie łazienki i prysznice. Obiekt jest przystosowany dla osób niepełnosprawnych. Dla nich jest oddzielna szatnia. W razie potrzeby mogą mogą skorzystać z windy. W hali pływalni będzie także barek, który poprowadzi zewnętrzna firma gastronomiczna.

Basen otwarty będzie 7 dni w tygodniu, w godz. 7-21. Zwykły bilet kosztuje 16 zł, a ulgowy 14 zł. Można też wykupić karnet i skorzystać z szeregu zniżek i promocji. W planach są również zajęcia z aqua fitness z instruktorem i lekcje pływania. Wszyscy uczniowie miejskich szkół i przedszkoli będą mogli z niej korzystać zupełnie za darmo, w ramach lekcji wychowania fizycznego. Godziny zarezerwowane dla młodzieży wyznaczono między godz. 8 a 15.

W tym samym czasie z pływalni może korzystać około 100 osób. Nad ich bezpieczeństwem przez cały czas czuwa trzech ratowników w hali basenowej, a jeden w dyżurce obserwuje całość przez system monitoringu. Ratownicy są zrzeszeni w Wodnym Ochotniczym Pogotowiu Ratunkowym w Zamościu.

W pływalni w Hrubieszowie zatrudnienie znajdzie kilkanaście osób. Jest etat zastępcy dyrektora HOSiR ds. krytej pływalni, kierownika pływalni oraz kierownika technicznego. 7 osób zatrudniono w recepcji oraz w kasach, a 6 pracuje przy obsłudze technicznej tzw. podbasenia.

Budowa krytej pływalni kosztowała w sumie 25 mln zł. Większość wydatków pokryły dofinansowania ze źródeł zewnętrznych – 7 mln zł przyznało Ministerstwa Sportu i Turystyki, z kolei 5 mln zł to dotacja z Rządowego Funduszu Inwestycji Lokalnych, a 2,5 mln zł miasto otrzymało z rezerwy prezesa Rady Ministrów.

par

REKLAMA

fleszem HRUBIESZÓW

mogę podkreślić, że należę do grona absolwentów hrubieszowskiej „Trójki". Zaszczepiliście państwo we mnie ciekawość świata i odwagę do podejmowania wyzwań, by uczynić go lepszym – w okolicznościowym przemówieniu powiedziała burmistrz **Marta Majewska**.

■ **ABSOLWENCI „STASZICA".** 28 kwietnia tegoroczni absolwenci I Liceum Ogólnokształcącego im. ks. St. Staszica w Hrubieszowie odebrali świadectwa ukończenia szkoły. Wręczyła je dyrektor **Alicja Borkowska** Jako pierwsi świadectwa odebrali uczniowie z najlepszymi wynikami. Prymusami zostali **Ewa Makowska** z kl IV D – śr. ocen 5,44, **Przemysław Gardias** z kl. IV A – śr. 5,38, **Izabela Mrozowska** z kl. IV B – śr. 5,38, **Zuzanna Kusiak** z kl. IV C – śr. 5,31, **Julia Naworol** z kl IV A – śr. 5,31, **Anna Prystupa** z kl. IV B – śr. 5,31, **Marta Prystupa** z kl. IV B – śr. 5,31. Absolwenci otrzymali nagrody ufundowane przez starostę hrubieszowskiego. Następnie byłym już uczniom „Staszica" rozdano świadectwa ukończenia szkoły z wyróżnieniem, a także nagrody książkowe za wysokie osiągnięcia w nauce, sporcie i konkursach przedmiotowych. Część artystyczną przygotowali uczniowie klas trzecich i drugich liceum pod kierunkiem **Anny Czerw** i **Anny Pękowskiej**.

Gmina Hrubieszów

■ **KTO CHĘTNY NA DYREKTORA SZKOŁY.** 27 kwietnia gmina ogłosiła konkurs na dyrektora Szkoły Podstawowej w Moniatyczach. Z wymaganiami, jakie postawiono kandydatom, można zapoznać się na internetowej stronie Urzędu Gminy w Hrubieszowie. Urząd przyjmuje oferty kandydatów zainteresowanych przystąpieniem do konkursu. Można je składać do 26 maja (do godz. 15) w sekretariacie UG lub przesłać pocztą na adres tego urzędu (ul. B. Prusa 8, 22-500 Hrubieszów).

Horodło

■ **WYRECYTOWALI NAGRODY STAROSTY I WÓJTA.** 27 kwietnia w bibliotece w Strzyżowie rozstrzygnięto XVI Powiatowy Turniej Sztuki Recytatorskiej im. Poetów Ziemi Horodelskiej. Jurorzy wysłuchali 20 recytatorów w czterech kategoriach wiekowych. Wśród przedszkolaków nagrodę zdobyła **Kalina Suchaniak** z Przedszkola Samorządowego w Strzyżowie, a **Maja Sałęga** z tamtejszej Świetlicy Wiejskiej odebrała wyróżnienie. W grupie recytatorów z klas I-III nagrodę przyznano **Janowi Hejnie** z SP w Moniatyczach, a wyróżnienia otrzymali: **Natalia Szady** z SP w Horodle i **Maria Serwatka** z SP w Kryłowie. Wśród uczniów z klas IV–VII nagrodę odebrała **Lena Stefańska** z SP w Moniatyczach, a **Sandra Włodek** z SP w Kryłowie – wyróżnienie. W grupie najstarszych recytatorów nagrodzono: **Darię Adamczuk** z LO w Horodle i **Karolinę Bazylewicz** z tej samej szkoły. Natomiast **Lenie Stefańskiej** z SP w Moniatyczach przyznano nagrodę publiczności. Nagrody ufundowali starosta hrubieszowski i wójt gminy Horodło.

par

eprasa.pl c4a9c1df21

fleszem
ZAMOŚĆ

20-LECIE LOT. Lokalna Organizacja Turystyczna „Zamość i Roztocze” obchodzi w tym roku jubileusz 20-lecia działalności. Stowarzyszenie zrzesza podmioty, którymi są samorządy lokalne, gminy, starostwa, organizacje, stowarzyszenia i podmioty komercyjne branży turystycznej. Działa na rzecz rozwoju regionu, promując walory krajoznawcze i przyrodnicze, atrakcje, miejsca noclegowe i lokale gastronomiczne oferujące kuchnię regionalną. LOT „Zamość i Roztocze” uczestniczy w wydarzeniach o randze krajowej, z powodzeniem realizuje też projekty dofinansowywane przez Ministerstwo Sportu i Turystyki, a wspólnie z Zamojskim Domem Kultury podczas Jarmarku Hetmańskiego organizuje konkurs „Smaki Zamościa i Roztocza”, promujący kulinarne dziedzictwo regionu. Obchody jubileuszowe odbędą się 12 maja w Hotelu Carskie Koszary.

JUBILEUSZ PGKIM. Przedsiębiorstwu Gospodarki Komunalnej w Zamościu stuknęła siedemdziesiątka. Z tej okazji 12 maja o godz. 11 w Centrum Kultury Filmowej „Stylowy” odbędzie się uroczystość wieńcząca obchody 70-lecia PGKiM. Spółka, której jedynym udziałowcem jest miasto Zamość, zatrudnia ponad 200 pracowników. W zakres podstawowej działalności PGK wchodzą usługi dostarczania wody, odprowadzania i oczyszczania ścieków, odbioru, transportu i zagospodarowania odpadów komunalnych, a także zarządzania cmentarzem komunalnym.

ZAPROSZENIE DO KINA. Centrum Kultury Filmowej „Stylowy” w Zamościu zaprasza na cykl filmowy Kino Konesera. W czwartek (11 maja) o godz. 19 będzie można zobaczyć film „Bo się boi”. To szalona, szokująca i śmieszna czarna komedia o tym, jak pokonać lęk, wziąć życie w swoje ręce i stać się bohaterem własnej historii. To w pełni autorska wizja jednego z najbardziej interesujących współczesnych reżyserów **Ariego Astera**, z **Joaquinem Phoenixem** („Joker”, „Ona”) w roli głównej.

KARATE MISTRZOWIE. Aż 22 medale przywieźli z rozgrywanych w Wieliczce Mistrzostw Polski w Karate Tradycyjnym zawodnicy Roztoczańskiego Klubu Karate Tradycyjnego w Zamościu. W zawodach wystartowało ponad 700 karateków, reprezentujących 35 klubów z całej Polski. – Oceniając wyniki startów, mogę być spokojny o poziom szkolenia w naszym klubie – powiedział **Radosław Niziołek**, prezes Roztoczańskiego Klubu Karate Tradycyjnego, dziękując trenerom i zawodnikom osiągniętych wyników. Klub działa od 2012 r. i zrzesza 150 członków. Głównym instruktorem jest Radosław Niziołek, posiadający stopień mistrzowski 3 DAN. Najbardziej utytułowanymi zawodnikami są **Kacper Pańko** i **Marta Czapka**, medaliści Mistrzostw Polski, Europy i Świata.

lew

Mieszkańcy dzwonią na numer alarmowy albo informują o zagrożeniach poprzez Krajową Mapę Zagrożeń Bezpieczeństwa

Szlaban na drifty przy HopStopie

ZAMOŚĆ

Ryk silników, pisk opon, głośna muzyka, a nierzadko stłuczki. Mieszkańcy bloków przylegających do centrum handlowego przy ul. Sadowej mają serdecznie dość nocnych koszmarów na miejscowym parkingu. Liczą, że policji uda się w końcu rozwiązać problem, a jeśli nie, to zarządca będzie na noc zamykał parking.

Z parkingu nie można korzystać w godz. 23.30-6.

O tym, co w nocy dzieje się na parkingu przy HopStopie pisaliśmy kilka razy. Przypomnijmy, że mieszkańcy ul. Sadowej, Ciepłej oraz przyległych skarżą się głośną muzykę, kręcenie bączków oraz drifty, które nie dają im w nocy spać.

– Tak jest co drugi dzień, a w weekendy to już standard – mówi jeden z mieszkańców. – Przeważa gówniarzeria z rejestracjami LZA. Kiedyś „palili gumy” na parkingu dla tirów w Sitańcu, ale albo ich ktoś stamtąd przepędził, albo uznali, że przy Sadowej jest lepsze miejsce. Spać się nie da…

To nie Formuła 1

Na parkingu dochodzi też do kolizji, a niektóre są poważne. W zeszłym roku pisaliśmy o tym, jak w nocy ktoś wjechał z impetem w zaparkowaną przy HopStopie toyotę, roztrzaskując cały przód tego auta.

– Takie stłuczki zdarzają się na drogach, a nie na parkingach. Na parkingu można „puknąć” kogoś w zderzak czy przerysować błotnik. Jeśli pojazd ma skasowany przód, to ktoś musiał wjechać w niego z ogromną prędkością. Takie szkody na pewno nie powstają podczas próby parkowania – opowiadała nam właścicielka samochodu.

Sprawca, którym okazał się 21-latek z Zamościa, został ukarany mandatem w wysokości 1,5 tys. zł. Z jego ubezpieczenia OC została pokryta naprawa toyoty. Ale prawda jest taka, że tak poważna stłuczka nie powinna mieć miejsca na parkingu, bo parking to nie tor wyścigowy.

Elżbieta Kucharska, przewodnicząca Zarządu Osiedla Orzeszkowej-Reymonta, przyznaje, że mieszkańcy często skarżą się na te uciążliwości. – Zgłaszałam to wiele razy policji i Straży Miejskiej i byłam zapewniana, że patrole częściej będą się pojawiały w omawianym miejscu – mówi pani Elżbieta.

Dobry znak

Okazuje się, że parking przy centrum handlowego HopStop pozostaje pod stałym nadzorem funkcjonariuszy Komendy Miejskiej Policji w Zamościu. Mundurowi zapewniają, że trzymają rękę na pulsie. Najczęściej reagują na zakłócenie porządku publicznego i ciszy nocnej oraz na spożywanie alkoholu w miejscu publicznym. Podejmowane interwencje dotyczą też głośniej muzyki oraz niebezpiecznej jazdy po parkingu.

– To teren prywatny, ale na wskazanym parkingu w godz. 23.30-6 obowiązuje zakaz zatrzymywania się i postoju, za wyjątkiem wjazdu na stację paliw Orlenu – informuje nadkom. **Arkadiusz Arciszewski**, zastępca naczelnika Wydziału Prewencji Komendy Miejskiej Policji w Zamościu.

Informuje o tym stojący od niedawna przed wjazdem na parking znak drogowy (stał tam wcześniej, ale ktoś go uszkodził i trzeba było postawić nowy – przyp. red.). – Nasze działania są ukierunkowane na zachowanie tam porządku – dodaje nadkom. Arciszewski. – Nie ma wieczoru czy nocy, żeby patrol nie sprawdził tego terenu pod kątem grupujących się osób, stanu trzeźwości, posiadania środków odurzających czy stanu technicznego pojazdów z naciskiem na przeróbki techniczne rur wydechowych.

Tylko 22 kwietnia, a więc niedługo po tym, jak przy Sadowej pojawił się znak zakazujący wjazdu i zatrzymywania się w godzinach nocnych na parkingu, mundurowi poinformowali o popełnionym wykroczeniu właścicieli 17 pojazdów.

Skończy się na mandacie albo sprawa trafi do sądu.

Szlaban na drifty

Według naszego czytelnika, sam znak na dłuższą metę się nie sprawdzi. – Policja pojawia się, ale nie jest skuteczna – przekonuje mieszkaniec sąsiedniego bloku. – W każdym samochodzie znajdzie się jakaś mniejsza czy większa usterka. Gdyby parę razy jednemu czy drugiemu małolatowi policja „przetrzepała” auto, to odechciałoby mu się przyjeżdżać. Innym rozwiązaniem byłoby postawienie szlabanu między 23.30 a 6 rano i przywrócenie dawnego wjazdu na Orlen.

Ale to już nie sprawa mieszkańców i nie policji, tylko zarządcy HopStopu, a jest nią spółka spoza Zamościa. Poza tym jest tajemnicą poliszynela, że część mieszkańców parkuje tam swoje auta.

Leszek Wójtowicz

O błędach medycznych

ZAMOŚĆ

Prawnicy, przedstawiciele ochrony zdrowia, studenci oraz uczniowie szkół średnich wzięli udział w Ogólnopolskiej Konferencji Naukowej „Medycyna i Prawo: pozasądowe metody rozwiązywania sporów dotyczących zdarzeń medycznych”, którą zorganizowano w Akademii Zamojskiej.

Celem konferencji była prezentacja praktycznych i naukowych aspektów pozasądowych metod dochodzenia roszczeń z tytułu zdarzeń medycznych.

Celem konferencji była prezentacja praktycznych i naukowych aspektów pozasądowych metod dochodzenia roszczeń z tytułu zdarzeń medycznych w Polsce i zagranicą oraz dyskusja na temat projektowanych zmian w tym obszarze w przepisach prawnych w naszym kraju. Ponadto przedstawione zostały osiągnięcia naukowe uczestników konferencji, w zakresie styku między medycyną i prawem z różnych perspektyw: prawnej, lekarskiej i psychologicznej.

– Niemalże każdy z nas zna osoby z problemami zdrowotnymi lub chorował i ma ukształtowaną opinię na temat działania systemu ochrony zdrowia w naszym kraju – powiedział mec. dr **Ryszard Pankiewicz**, prorektor ds. kształcenia Akademii Zamojskiej, kierownik Zakładu Prawa AZ.

Dodał, że od kilkunastu lat podejmowane są próby uchwalenia kompleksowego aktu normatywnego w zakresie jakości w opiece zdrowotnej i bezpieczeństwie pacjenta, ale jak dotąd zakończyły się niepowodzeniem. Dlatego jest to temat aktualny.

Rektor Akademii Zamojskiej dr hab. **Paweł Skrzydlewski** zwrócił uwagę na potrzebę społeczną poruszania kwestii związanych z rozwiązywaniem sporów dotyczących zdarzeń medycznych.

Dyskusjom ekspertów przysłuchiwali się studenci Akademii Zamojskiej oraz uczniowie I LO w Zamościu, ZSP nr 1 w Zamościu („Ekonomika”) oraz ZSP nr 3 w Zamościu („Elektryka”).

Ogólnopolska Konferencja Naukowa „Medycyna i Prawo: pozasądowe metody rozwiązywania sporów dotyczących zdarzeń medycznych” została zorganizowana przez Zakład Prawa Akademii Zamojskiej, który obecnie prowadzi jednolite magisterskie studia na kierunku prawo. Warto dodać, że uczelnia kształci również na kierunkach medycznych – pielęgniarstwo oraz położnictwo.

lew

Niech się święci 3 Maja

ZAMOŚĆ

Zamość uczcił 232. rocznicę uchwalenia Konstytucji 3 Maja. Na Rynku Wielkim zgromadzili się samorządowcy, parlamentarzyści, przedstawiciele służb mundurowych oraz mieszkańcy miasta.

Na Rynku Wielkim odbyła się manifestacja patriotyczna z ceremoniałem wojskowym.

Obchody rozpoczęła uroczysta sesja Rady Miasta w sali Consulatus, a kolejnym punktem obchodów była msza święta w intencji ojczyzny w zamojskiej katedrze.

O godz. 11 na Rynku Wielkim rozpoczęła się manifestacja patriotyczna z ceremoniałem wojskowym. Po okolicznościowym wystąpieniu prezydenta Zamościa **Andrzeja Wnuka** był apel pamięci, salwa honorowa i złożenie wieńców przy tablicy upamiętniającej pobyt marszałka **Józefa Piłsudskiego** w Zamościu.

Po południu w Muzeum Fortyfikacji i Broni Arsenał odbyły się warsztaty historyczno-plastyczne dla najmłodszych „Wokół Polskich Symboli Narodowych”, zorganizowano spacer historyczny pod hasłem „Zamość w Rzeczypospolitej Obojga Narodów w latach 1580-1772”, odbył się kiermasz używanej książki historycznej na Rynku Wodnym oraz koncert uczniów Państwowej Szkoły Muzycznej I i II Stopnia z Zamościa.

lew

eprasa.pl c4a9c1df21

Pielęgniarka na SOR: „Idźże pan do domu”. – Zrobiła ze mnie intruza i hipochondryka – skarży się mieszkaniec Zamościa

Byłem pacjentem niemile widzianym

ZAMOŚĆ

Na Szpitalnym Oddziale Ratunkowym spędził kilka godzin. Gdy prosił o pomoc, jedna z pielęgniarek dawała mu do zrozumienia, że nic tu po nim. W końcu sam doprosił się lekarza o zbadanie. Wtedy okazało się, że ma ostre zapalenie płuc. – Gdybym w ciągu godziny został przyjęty, miałbym większe szanse na wyzdrowienie – żali się pacjent, który 11 dni spędził w szpitalu. Ma żal do pielęgniarki, która ignorowała jego prośby, żeby go przyjęto.

– Nie może być tak, że pani pielęgniarka z SOR sama stawia diagnozę i decyduje, czy ktoś potrzebuje pomocy, czy ma wracać do domu – podnosi pacjent.

Z powodu wysokiej gorączki (39,7 st. C) oraz problemów z oddychaniem, żona zawiozła go 11 kwietnia do lekarza rodzinnego. – Zostałem przyjęty i po trwającej ponad godzinę wizycie i wielokrotnym badaniu pan doktor stwierdził problemy z saturacją wahającą się od 85 do 89 – informuje zamościanin.

Lekarz stwierdził, że pacjent wymaga specjalistycznej pomocy, a że próby znalezienia miejsca w różnych szpitalach spełzły na niczym, mężczyzna został skierowany i odwieziony karetką do zamojskiego szpitala „papieskiego”. Dochodziła godz. 15, gdy trafił na Szpitalny Oddział Ratunkowy. Na dyżurze były dwie pielęgniarki.

Postawiła diagnozę

– Do młodszej, wykonującej elektroniczną rejestrację pacjentów, nie mam najmniejszych zastrzeżeń, sprawa dotyczy starszej pani, która na dzień dobry zapytała mnie, co ja tutaj robię z grypą? – relacjonuje nasz czytelnik. – Na nic się zdały tłumaczenia, że ja nie chciałem, że lekarz się uparł, że nigdzie w szpitalach nie ma miejsca. Pani wiedziała swoje i z łaską kazała mi się zarejestrować.

Wykonano pomiar natlenienia krwi i ciśnienia. – Pani stwierdziła, że natlenienie jest w normie i mój pobyt jest tu niepotrzebny, bo „nic mi tu nie pomogą, poza może kroplówką i pójdę do domu” – opowiada nasz czytelnik, który poczuł się jak intruz i hipochondryk. – Tłumaczenie, że może saturacja jest lepsza, bo byłem na powietrzu, że naprawdę jest ze mną źle nie przekonało pani i nie zmieniła zdania, bo postawiła już przecież diagnozę lepszą niż lekarz. Dalsza część pobytu w poczekalni to już pasmo upokorzeń i stresu.

Otrzymał numerek

W związku z tym, że jego stan określono jako średni, czas oczekiwania na specjalistę – według systemu – nie powinien przekroczyć godziny. Mijały godziny, a mieszkaniec Zamościa wciąż czekał na swoją kolej. Przyjęto trzech panów zamroczonych alkoholem, ale nie jego.

– Gdy brat, który był ze mną w szpitalu, powiedział do pielęgniarki, że wyraźnie jest napisane, że czas oczekiwania w stanie średnim to godzina, odpowiedziała mu z sarkazmem: „Może kiedyś tak było, ale nie teraz” – mówi zamościanin. – W międzyczasie można było zaobserwować stosunek tej pani do przychodzących pacjentów: władczy, podniesiony głos, zero empatii, pretensja do pacjenta, że czegoś nie ma. Podczas prowadzonych głośno telefonicznych rozmów można było również zapoznać się z planowanym wieczornym posiłkiem oraz innymi faktami z prywatnego życia tej pani. Podczas tych rozmów, o dziwo, pani była miła. Moje wielokrotne prośby, żeby poprosić lekarza, bo bardzo ze mną źle, spełzły na niczym.

Sam znalazł lekarza

Mijały kolejne godziny. Saturacja spadła. – Dusząc się, wszedłem sam na teren sal i ostatkiem sił znalazłem lekarza – relacjonuje nasz rozmówca. – Coś tam za mną krzyczeli, ale nie miałem już sił i było mi wszystko jedno. Lekarz udzielił mi pomocy, podłączając tlen. Zrobiono badania i następnego dnia w stanie ciężkim, z bakteryjnym zapaleniem płuc, trafiłem karetką do tomaszowskiego szpitala, gdzie profesjonalnie się mną zajęto. Gdyby nie te godziny oczekiwania i wcześniejsza reakcja, choroba by tak nie postąpiła i nie byłoby zagrożenia życia. Nie jest tu winny system, na który personel medyczny tak często narzeka. Jest tu winna konkretna osoba.

Mężczyzna, który 11 dni przeleżał w szpitalu w Tomaszowie Lubelskim i dalej jest pod opieką lekarską, ma żal, że w ten sposób został potraktowany, dlatego złożył skargę na pielęgniarkę. – Chodzi mi o to, żeby ta pani nikogo więcej nie potraktowała tak jak mnie –wyjaśnia mężczyzna. – Nie może być tak, że pani pielęgniarka sama stawia diagnozę i decyduje, czy ktoś potrzebuje pomocy, czy ma wracać do domu.

Skarga trafiła nie tylko do dyrekcji szpitala, ale też do Ministerstwa Zdrowia i NFZ.

Co na to szpital? Jak nam przekazała **Alicja Palonka**, rzecznik prasowy Samodzielnego Publicznego Szpitala Wojewódzkiego im. Papieża Jana Pawła II w Zamościu, dyrekcja jest w trakcie „prowadzenia postępowania wyjaśniającego opisanego przez pacjenta wydarzenia”.

Leszek Wójtowicz

Za sukcesy sportowe

ZAMOŚĆ

W Starostwie Powiatowym w Zamościu odbyło się wręczenie nagród za wybitne osiągnięcia sportowe. Listy gratulacyjne oraz nagrody dla najlepszych zawodników i trenerów wręczyli starosta zamojski Stanisław Grześko oraz jego zastępca Witold Marucha.

Gala wręczenia nagród za wybitne osiągnięcia sportowe w 2022 r.

Z UKS CSW Lider Zamość, który specjalizuje się w sumo, nagrody otrzymali prezes klubu **Sławomir Dudek** oraz instruktor w sekcji sumo **Edyta Dudek**, a także zawodnicy: **Marek Makowski**, **Weronika Gabryel**, **Kinga Kycko** oraz **Julia Zwolak**.

KS Agros Zamość to nie tylko lekkoatleci, ale też sztangiści i łucznicy. Nagrody otrzymali: prezes klubu **Konrad Firek** oraz zawodnicy: **Maksymilian Dorn**, **Bartłomiej Ostasz**, **Andrzej Jankowski**, **Martyna Seń**, **Kinga Staszczuk**, **Szymon Boć**, **Daniel Nadłonek**, **Marcel Gmitrzuk**, **Magdalena Dąbska**, **Vanessa Sokołowska**, **Amelia Staszczuk**, **Przemysław Częścik**, **Roksana Kozłowska**, **Korol Kuzdra** i **Nikola Branecka**.

UKS Sorga Zamość ma osiągnięcia w sumo. Nagrody otrzymali: prezes klubu **Marcin Nowicki** i trener **Ryszard Radliński**, a także zawodnicy: **Marta Gruszkiewicz**, **Agata Kucner**, **Łukasz Naworol** i **Kacper Machalski**.

Ze specjalizującego się w biegach na orientację UKS Azymut Siedliska nagrodzeni zostali prezes klubu **Dorota Czarny** i trener **Patryk Czerwieniec**, a także zawodnicy: **Monika Biszkont**, **Wiktoria Biszkont**, **Kinga Biszkont**, **Zuzanna Mielko**, **Oliwia Sudak** oraz **Marta Sierkowska**.

Nagrody nie ominęły Zamojskiego Klubu Karate „Kyokushin”. Otrzymali je **Krzysztof Policha**, prezes, trener i zawodnik w jednym, a także **Martyna Nowosad**, **Mikołaj Łoza**, **Jakub Przyczyna**, **Dawid Kania**, **Alan Kania**, **Adam Łój** i **Maria Łochin**.

lew

Strażacy w kościele

Msza święta została odprawiona z okazji Dnia Strażaka.

ZAMOŚĆ

W kościele Miłosierdzia Bożego w Zamościu została odprawiona msza święta w intencji zamojskich strażaków.

Okazją był przypadający 4 maja Dzień Strażaka. Msza święta została odprawiona pod przewodnictwem ks. kan. **Andrzeja Chmaja**, kapelana powiatowego zamojskich strażaków, natomiast homilię wygłosił brat Konrad. Funkcjonariusze PSP, emeryci oraz strażacy Ochotniczych Straży Pożarnych wspólnie dziękowali za rok służby oraz prosili św. Floriana o opiekę.

Wśród gości nie zabrakło posła **Sławomira Zawiślaka**, starosty zamojskiego i prezesa Zarządu Oddziału Powiatowego ZOSP RP **Stanisława Grześko**, w nabożeństwie wziął udział komendant miejski PSP st. bryg. **Jacek Sobczyński** wraz z zastępcą, prezesi oddziałów gminnych, komendanci gminni, wójtowie oraz poczty sztandarowe OSP powiatu zamojskiego.

lew

fleszem
ZAMOŚĆ

Gmina Krasnobród

TURNUS DLA DZIECI Z UKRAINY. 4 maja rozpoczął się turnus wytchnieniowy dla dzieci z Ukrainy, którego organizatorem jest Caritas Diecezji Zamojsko-Lubaczowskiej. Do Krasnobrodu dotarło 80 osób – 71 dzieci oraz 9 opiekunów z regionu charkowskiego. Wszyscy przez 2 tygodnie będą mogli korzystać z pobytu o charakterze wypoczynkowo-edukacyjnym w Centrum Szkolenia i Rekreacji.

Gmina Radecznica

BIAŁO-CZERWONY RAJD. Gminne Centrum Kultury Sportu i Turystyki w Radecznicy zorganizowało rajd pieszy pod hasłem „Uczcijmy naszą flagę narodową”. Trasa liczyła prawie 9 km. Dzieci i młodzież wraz z opiekunami i biało-czerwonymi flagami wyruszyli spod Szkoły Podstawowej im. Kardynała Stefana Wyszyńskiego w Gorajcu w stronę wzgórza Czworoszek (296 m n.p.m.). Po dotarciu na miejsce, na tym najwyżej położonym punkcie honorowo zawieszono polską flagę. W drodze powrotnej zorganizowano ognisko.

Gmina Zwierzyniec

ROBOTY NA DROGACH. Gmina Zwierzyniec rozpoczyna realizację zadań, na które ma przyznane dotacje z Rządowego Funduszu Rozwoju Dróg. Samorząd ogłosił przetargi na wykonanie robót, które będą prowadzone na trzech ulicach miasta i fragmencie drogi w Bagnie. Ulice Nadrzeczna, Jóźwiakowskiego i Derlatki w Zwierzyńcu są na razie drogami gruntowymi, utwardzanymi różnymi materiałami. Po zakończeniu inwestycji wszystkie będą mieć nawierzchnię z kostki, 5-metrową jezdnię, kanał technologiczny i chodnik o szerokości 2 m. Prace są planowane na odcinkach o łącznej długości prawie 650 m. Firmy, które chcą je wykonać mogą składać oferty do 9 maja, a na realizację inwestycji będą mieć 4 miesiące od podpisania umowy. Taki sam termin jest wyznaczony na przebudowę kolejnego odcinka drogi w Bagnie. W tym przypadku prace będą prowadzone na odcinku o długości ponad 300 m, gdzie oprócz nowej nawierzchni z asfaltu powstanie chodnik o szerokości 2 m i dwukierunkowa ścieżka rowerowa. Termin składania ofert mija 15 maja.

WYWŁOCZKA NA STARYCH ZDJĘCIACH. Wypożyczona ze Szkoły Filialnej w Wywłoczce ekspozycja będzie czynna przez kilka najbliższych tygodni. Centrum Kultury i Biblioteka Publiczna w Zwierzyńcu zachęca do oglądania wystawy „Wywłoczka, jej mieszkańcy w starej fotografii”. Unikatowe fotografie dokumentujące historię miejscowości pochodzą ze zbiorów mieszkańców wsi. Po raz pierwszy zostały zaprezentowane pod koniec marca podczas obchodów 80. rocznicy pacyfikacji Wywłoczki. Przypomnijmy. 31 marca 1943 r. w odwecie za wykolejenie wojskowego pociągu Niemcy otoczyli Wywłoczkę i wypędzili z domów jej mieszkańców. Na miejscu zamordowali kilkanaście osób, resztę zamknęli w obozie, a opuszczoną wieś splądrowali i podpalili.

lew

eprasa.pl c4a9c1df21

fleszem TOMASZÓW LUB.

BIBLIJNY MARATON. 26 kwietnia w ramach obchodów XV Tygodnia Biblijnego w Sanktuarium ZNMP w Tomaszowie odbyła się dziesiąta już edycja Narodowego Czytania Pisma Świętego. Do zorganizowania tej akcji przyłączyli się także: Parafia pw. ZNMP, Miejska Biblioteka Publiczna. Biblię czytało 111 osób, a wśród nich m.in.: proboszczowie i wikariusze tomaszowskich parafii, księża rezydenci, poseł **Tomasz Zieliński**, burmistrz **Wojciech Żukowski**, pracownicy MBP, samorządowcy, radni Rady Miejskiej i powiatu, pracownicy urzędu miasta, dyrektorzy, nauczyciele i uczniowie szkół oraz PSONI i SOSW im. J. Korczaka, członkowie stowarzyszeń i organizacji senioralnych, emeryci i renciści, harcerze, regionaliści, pracownicy Muzeum Miejsce Pamięci w Bełżcu, przedstawiciele służb mundurowych, osoby prywatne. Każdy z lektorów po odczytaniu wyznaczonego fragmentu, wpisał się do księgi pamiątkowej. A za udział w Maratonie dostał egzemplarz Biblii.

FINALIŚCI „CZY ZNASZ...?". W Bibliotece Pedagogicznej w Zamościu 26 kwietnia zorganizowano finał Regionalnego Konkursu Czytelniczego „Czy znasz...?". Ten etap był poprzedzony eliminacjami powiatowymi 19 kwietnia w Bibliotece Pedagogicznej w Zamościu i filiach w Biłgoraju, Hrubieszowie i Tomaszowie Lubelskim. W konkursie wzięło udział 72 uczniów z 28 szkół podstawowych. Zadaniem uczestników konkursu było samodzielne rozwiązanie testu wiedzy złożonego z 55 pytań. Pytania zostały przygotowane w oparciu o utwory literackie: Michael Ende „Momo albo Osobliwa historia o złodziejach czasu i dziewczynce, która odzyskała dla ludzi skradziony im czas", Olaf Fritsche „Czarny rycerz", Jadwiga Korczakowska „Spotkanie nad morzem", Dariusz Rekosz „Mors, Pinky i trzynasta komnata", Moony Witcher „Dziewczynka z Szóstego Księżyca". Do drugiego etapu konkursu zakwalifikowało się 39 uczniów. W tym z powiatu tomaszowskiego: **Emilka Kawka** z Zespołu Szkolno-Przedszkolnego w Łaszczowie, **Hubert Jasiński** z Zespołu Szkół i Przedszkola w Tarnawatce, **Barbara Podoba** ze Szkoły Podstawowej nr 2 im. Marszałka Józefa Piłsudskiego w Tomaszowie Lubelskim, **Aleksandra Jurzysta** z Niepublicznej Szkoły Podstawowej Little Oxford. Wygrała uczennica z powiatu biłgorajskiego **Nikola Siciarz**. Ale uczestnikom z tomaszowskiego także dobrze poszło. Barbara Podoba zdobyła trzecie miejsce, a Hubert Jasiński dostał wyróżnienie.

Gmina Bełżec

SUKCESY MŁODYCH ARTYSTÓW. 30 kwietnia podczas XIV Powiatowego Konkursu Piosenki Ekologicznej, Turystycznej i Harcerskiej, który odbył się w Parku Miejskim w Tomaszowie Lubelskim, w kategorii zespoły kl. I-III wyróżnienie otrzymał zespół Bełżusie. Trzecie miejsce wyśpiewali Oldersi, starsza grupa wokalno-instrumentalna. Zespoły do udziału w konkursie przygotowała **Dominika Sawiak**.

Od 9 do 31 maja na terenie kilku gmin z powiatu tomaszowskiego będzie zakaz wstępu do lasu

W maju nie wchodź do lasu!

TOMASZÓW LUBELSKI

Nadleśnictwo Tomaszów wprowadza zakaz wstępu do niektórych drzewostanów na czas zabiegów agrolotniczych. Chodzi o powierzchnię blisko 4 hektarów. Nie wolno tam wchodzić właściwie przez cały miesiąc maj. Leśnicy planują się wtedy „rozprawić" z chrabąszczami.

Chrabąszcz kasztanowy to chrząszcz bardzo podobny do chrabąszcza majowego. Jest od niego nieco mniejszy – ma długość od 20 do 25 milimetrów, ciało owalne, nieco wydłużone, brązowo-czarne. Na pewno każdy choć raz w życiu miał okazję go spotkać i zobaczyć z bliska. Ten chrabąszcz uaktywnia się w maju albo już pod koniec kwietnia i przystępuje do żeru uzupełniającego. Żywi się liśćmi różnych drzew liściastych. Następnie samica zakopuje się w glebie do 20 cm, składa partiami jaja, po czym wraca do żeru regeneracyjnego. Jaja rozwijają się do 8 tygodni, a potem wylęga się z nich pędrak. W pierwszym roku odżywia się on szczątkami próchnicznymi. Na zimę schodzi do gleby nawet na głębokość 1 metra. Wiosną pędrak wędruje w kierunku powierzchni ziemi i zaczyna żerować na systemach korzeniowych traw, a później krzewów i drzew. Dopiero na czwarty lub piąty rok przepoczwarza się w postać doskonałą (imago), czyli latającego chrząszcza niczym z wiersza Tuwima. Ten ostatni nie jest już aż tak szkodliwy, ale pędraki owszem i to bardzo. Nadleśnictwo Tomaszów w maju planuje się z nimi rozprawić.

Pętlą w czerwonym kolorze zaznaczono pola zabiegowe, w których chrabąszcz kasztanowiec zagraża drzewom.

Pędrak-niszczyciel

– Chrabąszcz kasztanowiec zagraża szczególnie dębom, bukom i jodłom. Właściwie to nie żer owadów jest tak szkodliwy, tylko żer pędraków. Pędrak, żerując w glebie, obgryza, podcina, niszczy korzenie młodych drzew, powodując ich usychanie. Prowadzimy obserwacje od lat. Mamy ogromne złe doświadczenia z tym owadem z poprzednich lat. Jeśli my leśnicy, nie zapanujemy nad tym, to drzewa nam po prostu usychają całymi hektarami – mówi **Piotr Cisło**, nadleśniczy Nadleśnictwa Tomaszów.

Dlatego uważa, że trzeba działać zawczasu i nie dopuszczać do takich leśnych tragedii.

Na podstawie badań i obserwacji, na szczeblu generalnym podjęta została decyzja o wykonaniu w tym roku techniką agrolotniczą chemicznych „zabiegów ratowniczych na obszarach zagrożenia trwałości lasu przez szkodniki liściożerne".

Taki zabieg zostanie wykonany, jak można przeczytać już w zawiadomieniu nadleśniczego, „w drzewostanach Lasów Państwowych wykazujących zagrażającą trwałości lasu obecność imago chrabąszczy, na terenach wchodzących w skład Nadleśnictwa Tomaszów, położonych w zasięgu terytorialnym gmin: Rachanie, Tarnawatka, Tomaszów Lubelski, Susiec, Lubycza Królewska, Łaszczów, Jarczów, Horyniec-Zdrój". W sumie to aż 3892,80 ha lasu.

Mapę z dokładnym obszarem można znaleźć m.in. na stronie internetowej Nadleśnictwa Tomaszów lub na stronie internetowej Kroniki Tygodnia.

Zakaz wstępu

„Zabieg agrolotniczy zostanie wykonany z użyciem insektycydu Mospilan 20 SP i środka pomocniczego (adiuwant) Ikar 95 EC w dawkach zgodnych z etykietą i instrukcją użycia" – zawiadamia nadleśniczy. Oprysk nie jest groźny dla pszczół, zwierząt czy ludzi. Ale podczas jego zrzucania do lasu nie będzie wstępu. Potrwa to prawie cały miesiąc.

Jak informuje Nadleśnictwo Tomaszów zabiegi będą wykonane w okresie od 9 do 31 maja. Oczywiście nie codziennie, ale nie ma takiej możliwości, by nadleśnictwo podało jeden konkretny dzień, w który będzie zabieg, bo, jak tłumaczy Piotr Cisło, wszystko jest uzależnione od czynników pogodowych: prędkości wiatru, temperatury, zachmurzenia.

– Prędkość wiatru jest determinująca, z uwagi na to, że samolot leci na pewnej wysokości. Jeśli jest mała prędkość wiatru, środek trafi dokładnie w określone pola zabiegowe. A duża prędkość mogłaby sprawić, że środek zostałby zdmuchnięty przez wiatr na inny teren, a nawet teren prywatny, gdzie ktoś może sobie tego nie życzyć – mówi nadleśniczy. I apeluje, by w wyznaczonym czasie, nie planować spacerów i wypraw do wskazanych lasów.

wd

Wybiorą dwóch spośród pięciu

TOMASZÓW LUBELSKI

W wyborach uzupełniających do Rady Miasta Tomaszów Lubelski mieszkańcy muszą wybrać dwóch radnych. Ale chętnych na te miejsca jest więcej. W Miejskiej Komisji Wyborczej zarejestrowano pięciu kandydatów.

Wybory uzupełniające w Tomaszowie Lubelskim odbędą się w niedzielę 21 maja w godz. 7-21 w okręgach wyborczych numer 4 i 6. W każdym z nich ma być wybrany jeden radny. Komitety wyborcze zgłosiły pięciu kandydatów.

W okręgu wyborczym numer 4 są nimi: **Katarzyna Żurawska** (44-letnia mieszkanka Tomaszowa Lubelskiego, zgłoszona przez KWW Razem dla Miasta) oraz **Leszek Marek Galant** (60-latek zgłoszony przez KW Akcja Wyborcza Ziemi Tomaszowskiej).

W okręgu numer 6 kandydują **Kazimiera Helena Małka** (63 lata, zgłoszona przez KWW Razem dla Miasta), **Grzegorz Gałan** (ma 51 lat, został zgłoszony przez KWW Grzegorza Gałana) i **Dorota Biszczanik** (50 lat, KWW Porozumienie Samorządowe).

Dla przypomnienia, okręg wyborczy numer 4 obejmuje mieszkańców ulic: Bartłomowicza, Batalionów Chłopskich, Czesława Aborowicza, Lwowska (numery nieparzyste od nr 93 do 133A), Piotra Ściegiennego, Podleśna, Promienna, Radosna, Rolnicza, Rzemieślnicza, Słoneczna, Słowicza, Wschodnia, Zacisze. Siedziba komisji wyborczej będzie w Komendzie Powiatowej Państwowej Straży pożarnej przy ul. Janusza Petera 7.

Z kolei okręg wyborczy numer 6 to ulice: Aleja Południowa (numery nieparzyste od nr 1 do nr 41d i numery parzyste od nr 2 do nr 68A), Bolesława Prusa, Feliksa Zawadzkiego, Henryka Płońskiego, Jarosława Iwaszkiewicza, Krzysztofa Kamila Baczyńskiego, Stanisława Moniuszki (numery nieparzyste od nr 53 do nr 69a), Szkoci Dół, Władysława Reymonta, Wyzwolenia (numery nieparzyste od nr 9 do nr 93 i numery parzyste od nr 40 do nr 134), Zenona Jachymka „Wiktora" (numery nieparzyste od nr 21 do nr 61 i numery parzyste od nr 18 do nr 48). Głosowanie odbędzie się w Zespole Szkół Techniczno-Zawodowych im. Maciej Rataja przy ul. Generała Józefa Hallera 5.

Radnych będą mogli wybierać pełnoletni obywatele Tomaszowa. Osoby powyżej 60 roku życia, niepełnosprawni i ci, którzy ze względu na stan zdrowia lub sytuację życiową (np. kwarantanna czy przymusowa izolacja) nie mogą stawić się w lokalu wyborczym, mogą głosować korespondencyjnie. Muszą ten zamiar jednak zgłosić do 8 maja Komisarzowi Wyborczemu. W przypadku kwarantanny termin jest dłuższy – do 16 maja. Głosować przez pełnomocnika mogą wyborcy, którzy najpóźniej w dniu głosowania ukończą 60 lat lub posiadający orzeczenie o znacznym lub umiarkowanym stopniu niepełnosprawności. Wniosek o sporządzenie aktu pełnomocnictwa powinien zostać złożony do burmistrza najpóźniej 12 maja.

wd

Kiermasz po raz szósty

Wiosenny Kiermasz Kwiatów i Krzewów w Telatynie to wyjątkowo ciekawa i oryginalna inicjatywa.

TELATYN

Tak pięknych roślin na próżno szukać gdzie indziej. Na „Ryneczku pod chmurką" w Telatynie odbył się VI Wiosenny Kiermasz Kwiatów i Krzewów.

Pogoda dopisała, więc 28 kwietnia na ryneczku pojawiło się wielu kupujących. Nie zawiedli też wystawcy. **Teresa Kosidło**, **Andrzej Buczek**, **Krzysztof Pękala**, **Andrzej Dobrowolski**, **Janina Toroch**, **Stanisław Żańczak** przywieźli sadzonki kwiatów, krzewów, roślin jednorocznych i wieloletnich, drzewka owocowe oraz różnego rodzaju sadzonki warzyw.

W kiermaszu uczestniczyli również przedstawiciele Nadleśnictwa Mircze: **Paulina Laskowska**, **Tomasz Paska** i **Marcin Żołdak**. Ta „kwiatowa giełda" była sporą atrakcją dla dzieci ze Szkoły Podstawowej w Telatynie. Uczniowie wysłuchali pogadanki na temat lasu i pracy leśników. Sekretarz gminy Telatyn **Małgorzata Bryk** wręczyła uczestnikom kiermaszu podziękowania za udział.

sin

eprasa.pl c4a9c1df21

Coraz bliżej do przywrócenia popularnego niegdyś zbiornika wodnego

Jezioro dobre dla ludzi i środowiska

WIEPRZÓW TARNAWACKI

Może jeszcze nie na przyszłoroczną majówkę, ale w wakacje już na pewno będzie można odpocząć nad Wieprzowym Jeziorem. Firma, która odbuduje zbiornik, ma już projekt. – Będzie pięknie – zapewnia Piotr Pasieczny, wójt gminy Tarnawatka.

Za rok tych krzaków nie będzie.

O Wieprzowym Jeziorze w gminie Tarnawatka krąży taka oto legenda: ponoć przed wielu laty z zagrody chłopa uciekł niesforny wieprz. Na wolności oddał się swojemu ulubionemu zajęciu, czyli ryciu w ziemi. Z dołu, który wyrył, wytrysnęła woda. I tak powstała rzeka Wieprz i jezioro w środku wioski.

Jeszcze w latach 60. XX wieku jezioro było sporym zbiornikiem wodnym. Niektórzy pamiętają czasy jak to w Wieprzowym Jeziorze można było popływać. Kąpali się w nim ludzie, a nawet konie, kobiety prały odzież. Woda była czysta i było jej dużo. Ale z biegiem lat, na skutek niewłaściwej melioracji, lustro wody zarosło chaszczami.

Odżywają wspomnienia

Co stracono, jest na szczęście do odzyskania. Duża w tym zasługa mieszkańców Wieprzowa Tarnawackiego, którzy dwa lata temu jako Wspólnota Gruntowa wsi Wieprzów nieodpłatnie przekazali gminie teren, na którym było jezioro. Rada sołecka fundusz sołecki przeznaczyła na opracowanie projektu. Wójt miał zamiar starać się o pieniądze na prace przy jeziorze z Narodowego Funduszu Ochrony Środowiska, ale ostatecznie złożył wniosek do Polskiego Ładu. W ubiegłym roku rząd przyznał pieniądze na odbudowę zbiornika wodnego wraz z infrastrukturą. W lutym tego roku w przetargu wyłoniono wykonawcę zadania w formule zaprojektuj – wybuduj. Jest to firma PRAKTIBUD, która w gminie Tarnawatka kilka lat temu odnowiła staw Jezior w Pańkowie.

– Zbiornik zostanie oczyszczony z mułu, krzaków, porostów wodnych, powstaną groble, które będą wodę spiętrzały i utrzymywały jej poziom. Chcemy zrobić dwie wysepki na jeziorze, z dojściem pomostem do jednej, tam wiatę z grillem, pod którą można byłoby usiąść, żeby popatrzeć na jezioro i okolice. Będzie też można pływać łódką po zbiorniku – mówi wójt **Piotr Pasieczny**.

Nad jeziorem nie będzie plaży, bo linia brzegowa nigdy nie była piaszczysta i tego nikt nie będzie zmieniał. W pobliżu są inne atrakcje, z których można skorzystać: boisko, plac zabaw, siłownia.

To wszystko ma być gotowe do końca czerwca przyszłego roku.

Przyjemne z pożytecznym

– Teraz jesteśmy na etapie uzgadniania spraw środowiskowych. Wykorzystujemy czas, bo teraz i tak firma nie może prowadzić prac w terenie ze względu na okres lęgowy. Jesienią zaczną się prace, a do tej pory przygotowane będą wszystkie pozwolenia. Na pewno zdążymy. Będzie pięknie – deklaruje wójt.

Podkreśla, że ta inwestycja jest robiona nie tylko z myślą o rekreacji.

– Poziom wód gruntowych się obniża, dlatego miesiącami letnimi susza szybko postępuje. Problemy mają rolnicy. Bywa, że w okolicy ludzie nie mogą czerpać wody z prywatnych studni, bo jej nie ma. Dlatego robimy to zadanie też z myślą o przeciwdziałaniu suszy. Jeśli będziemy zatrzymywać wody, to zniwelujemy ten problem – zaznacza Piotr Pasieczny.

wd

Jednośladem do historii

NOWOSIÓŁKI

To nie był zwyczajny rajd motorowy. 30 kwietnia motocykliści przebyli trasę z Tyszowiec przez Łaszczów, Posadów do Nowosiółek, gdzie na uczestników czekało wiele atrakcji.

Dla uczestników rajdu „Jednośladem do historii" przygotowano wiele historycznych ciekawostek i atrakcji.

Rajd odbywał się pod hasłem „Jednośladem do historii". Trasa zakończyła się w Skansenie Aktywnym u Sołtysa w Nowosiółkach. Po prezentacji wszystkich uczestników rajdu swój repertuar zaprezentował zespół Fermata z Telatyna.

Zgodnie z hasłem, jakie przyświecało wydarzeniu, na motocyklistów czekało sporo atrakcji historycznych. Uczestnicy mieli okazję zobaczyć rekonstrukcję „Droga ku Wolności – 1863", a także wystawę o Powstaniu Styczniowym. Głównymi organizatorami rajdu byli **Konrad Jóźwik** i **Daniel Pawłowski** – prezes Stowarzyszenia Moje Nowosiółki.

sin

500+ weźmie mniej osób

POWIAT TOMASZOWSKI

Mniej mieszkańców powiatu tomaszowskiego skorzysta ze świadczenia wychowawczego 500+. Do kwietnia do Zakładu Ubezpieczeń Społecznych wpłynęło mniej wniosków niż rok temu. Wciąż można je składać, ale komu zależało na kontynuacji raczej już to zrobił. – Już po pierwszym tygodniu lutego 99 procent osób, które ubiegają się o świadczenie, złożyło wnioski – mówi Maciej Raszyński, p.o. rzecznika prasowego lubelskiego ZUS-u.

Świadczenie wynoszące 500 zł miesięcznie przysługuje na każde dziecko do ukończenia 18 roku życia. ZUS przyjmuje wnioski na przyszły okres wypłat świadczenia wychowawczego 500+, czyli czerwiec 2023 – maj 2024.

Maciej Raszyński, p.o. rzecznika prasowego lubelskiego ZUS-u, uważa, że większość osób zainteresowanych programem już złożyło wniosek.

– Już po pierwszym tygodniu lutego 99 procent osób, które ubiegają się o świadczenie, złożyło wnioski – mówi Maciej Raszyński.

Z powiatu tomaszowskiego w sumie tych wniosków jest teraz 4 985. Z gminy Bełżec napłynęło ich 232, z gminy Jarczów – 199, z gm. Krynice – 183, gm. i miasta Lubycza Królewska – 365; gm. i m. Łaszczów – 400, gm. Rachanie – 264, Susiec – 387, Tarnawatka – 272, Telatyn – 198, miasta Tomaszów Lubelski – 1185, gm. Tomaszów Lub. – 764, m. i gm. Tyszowce – 305, Ulhówek – 231.

Zostały już zweryfikowane i rozpatrzone. W powiecie świadczenie otrzyma tym samym 6 475 dzieci. W poszczególnych gminach ta liczba rozkłada się następująco: Bełżec – 318 dzieci, Jarczów – 261, Krynice – 240, Lubycza Król. – 480, Łaszczów – 534, Rachanie – 327, Susiec – 473, Tarnawatka – 365, Telatyn – 259, miasto Tomaszów – 1508, gmina wiejska Tomaszów – 971, Tyszowce – 396, Ulhówek – 343.

Rok temu do 20 kwietnia mieszkańcy powiatu tomaszowskiego przesłali do ZUS-u 5,7 tys. wniosków o świadczenia wychowawcze. Miało z niego skorzystać 8,5 tys. dzieci.

Ukraińcy też mogą ubiegać się o polskie świadczenie.

– Świadczenie 500+ przysługuje obywatelom Ukrainy, którzy przybyli z Ukrainy do Polski po 23 lutego 2022 r. w związku z działaniami wojennymi i uzyskali legalny pobyt w Polsce na podstawie ustawy o pomocy obywatelom Ukrainy w związku z konfliktem zbrojnym na terytorium tego państwa. Osoby te powinny złożyć wniosek o świadczenie na formularzu SW-U, specjalnie przygotowanym w języku ukraińskim. Wniosek ten można złożyć poprzez PUE ZUS, portal Emp@tia lub bankowość elektroniczną – instruuje Maciej Raszyński, rzecznik ZUS.

Zgodnie z obecnie obowiązującym stanem prawnym, wnioski SW-U na okres 2023/2024 obywatele Ukrainy mogą składać do 24 sierpnia 2023 r.

wd

fleszem TOMASZÓW LUB.

Gmina Jarczów

■ **W 79. ROCZNICĘ TRAGICZNYCH WYDARZEŃ** z 5 kwietnia 1944 roku, kiedy to sotnia ukraińskiej armii powstańczej w bestialski sposób zamordowała 153 mieszkańców Łubcza, władze gminy i mieszkańcy złożyli hołd pomordowanym. W uroczystościach ku ich czci udział wzięli: wójt **Tomasz Tyrka**, skarbnik gminy **Agnieszka Zbroniec**, wójt poprzednich trzech kadencji **Zdzisław Wojnar** oraz radny **Lesław Rachański**, **Edward Drzewosz**, **Jarosław Drzewosz**, **Krzysztof Drzewosz** i **Antoni Zyza**.

Gmina Telatyn

■ **WYSPRZEDAJĄ WĘGIEL.** 2 maja ruszyła sprzedaż końcowa węgla posiadanego przez gminę Telatyn, sprowadzonego w ramach preferencyjnego zakupu paliwa stałego przez gospodarstwa domowe. Od tego czasu, zgodnie z nowelizacją ustawy o zakupie preferencyjnym paliwa stałego, sprzedaż odbywa się bez limitów ilościowych i ograniczeń terytorialnych. Co ważne, na zakup węgla mieszkańcy będą mogli składać wnioski do 30 czerwca na węgiel pozostały w gminie. W ten sposób gmina ma możliwość całkowitego wyprzedania zamówionego węgla. Jest jednak ostateczny termin sprzedaży – najpóźniej do 31 lipca. Nowelizacja ustawy zniosła limit ilościowy przypadający na jedno gospodarstwo domowe. A dodatkowo pozwala na kupowanie węgla w innej gminie niż ta, której się jest mieszkańcem. Mieszkańcy będą mogli więc sugerować się ceną. W Telatynie tona węgla kosztuje 1690 zł. W gminnym zasobie zostało 17,600 ton węgla (orzech). Wnioski są do pobrania w sekretariacie Urzędu Gminy w Telatynie. W celu uzyskania dokładniejszych informacji należy zadzwonić pod numer telefonu 84 661 31 10.

■ **PAMIĘTALI.** 30 kwietnia w Łachowcach odbyły się uroczystości patriotyczne upamiętniające Polaków zamordowanych przez Ukraińską Powstańczą Armię w Łachowcach, Budyninie, Posadowie i okolicach 9 kwietnia 1944 r. oraz w maju 1945 r. Po przemówieniach okolicznościowych odprawiona została msza św. w intencji poległych. Po niej poświęcono odnowiony pomnik, który jest wyrazem pamięci o tragicznie pomordowanych. Przypomnijmy, że środki na remont gmina pozyskała z Ministerstwa Kultury i Dziedzictwa Narodowego. Na miejscu poprzedniego pomnika powstał nowy pomnik-rzeźba wykonany z kamienia józefowskiego z ręcznie rzeźbionymi elementami: krzyżem i orłem w koronie. W uroczystościach wzięły udział władze gminy na czele z wójtem **Dariuszem Kozłowskim** oraz mieszkańcy Łachowiec na czele z radnym **Januszem Szczerbą**, sołtysem **Henrykiem Golikiem**, a także panie z Koła Gospodyń Wiejskich w Łachowcach oraz miejscowa jednostka OSP. Nie zabrakło też społeczności szkolnej, harcerzy, sołtysa wsi Radków **Zygmunta Kozuba**. Przyjechał także starosta tomaszowski **Henryk Karwan** i **Wiesław Cielica** – członek Zarządu Powiatu oraz poseł **Tomasz Zieliński**.

wd

eprasa.pl c4a9c1df21

fleszem BIŁGORAJ

POLICJA ZAPROSIŁA DZIECI I MŁODZIEŻ. Nowe radiowozy, sprzęt na co dzień wykorzystywany przez policjantów w służbie – to tylko niektóre z atrakcji dnia otwartego biłgorajskiej komendy, który odbył się 26 kwietnia. Biłgorajską komendę policji odwiedzili uczniowie szkół średnich oraz przedszkolaki z Chmielka. Na terenie parkingu biłgorajskiej komendy policjanci zaprezentowali nowoczesne radiowozy. Z kolei na stoiskach edukacyjnych pokazany został sprzęt wykorzystywany przez funkcjonariuszy w codziennej służbie. Odwiedzający obejrzeli przygotowane dla nich krótkie filmy, które przedstawiały specyfikę służby w różnych wydziałach. Osoby zainteresowane wstąpieniem do Policji mogły uzyskać informacje dotyczące wymogów, jakie należy spełnić, gdzie należy złożyć dokumenty, a także poznać aktualne terminy przyjęć. W efekcie kilka osób zadeklarowało chęć wstąpienia do Policji. Maluszki odwiedziły I zastępcę komendanta powiatowego Policji w Biłgoraju mł. insp. **Ryszarda Smolucha**. Każde dziecko mogło zrobić sobie pamiątkowe zdjęcie w radiowozie i z bliska zobaczyć policyjny sprzęt i mundur. Wysłuchały informacji na temat bezpieczeństwa i otrzymały kolorowe upominki od policjantów.

PARTNER POMAGA. Partnerskie miasto Biłgoraja – czeska Bílina, wsparło zbiórkę dla Ukrainy. Na specjalne konto utworzone z przeznaczeniem na pomoc dla Ukrainy przekazało 50 tys. koron czeskich (9 570 zł) na zakup darów. Na prośbę strony czeskiej za przekazane środki pieniężne zostały zakupione trzy agregaty inwertorowe. Transport jest przygotowywany do wysyłki i wkrótce wyruszy z Biłgoraja do Nowowołyńska w Ukrainie. Wśród przekazanych darów znajdą się także konserwy, dania gotowe, napoje i batony energetyczne. Całkowity koszt transportu został wyceniony na kwotę 34 184,71 zł. Przyłącz się do zbiórki. Darowizny wpłacisz na utworzony przez Urząd Miasta Biłgoraja rachunek bankowy: PKO BP SA nr rachunku: 25 1020 3147 0000 8402 0166 8292. Dla wpłat z zagranicy: Kod SWIFT/BIC: BPKOPLPW IBAN/nr rachunku: PL25 1020 3147 0000 8402 0166 8292.

Obsza

NAJLEPSI LUDOWI ŚPIEWACY. 30 kwietnia w Gminnym Ośrodku Kultury w Obszy odbyły się powiatowe eliminacje do 57. Ogólnopolskiego Festiwalu Kapel i Śpiewaków Ludowych. Występy oceniała komisja w składzie: prof. **Jan Adamowski**, prof. **Tomasz Rokosz** i **Piotr Czyryk**. Do udziału w etapie wojewódzkim Festiwalu zakwalifikowane zostały cztery zespoły: Męski Zespół Śpiewaczy „Zacier" z Obszy; Zespół Śpiewaczy „Babiczanki" z Babic; Męski Zespół Śpiewaczy z Bukowej; Dziecięcy Zespół Śpiewaczy z Bukowej w kategorii MISTRZ i UCZEŃ. Przesłuchania na szczeblu wojewódzkim odbędą się 28 maja w Muzeum Wsi Lubelskiej w Lublinie. Najlepsi

Były pracownik Starostwa Powiatowego skarży na starostę

Wygrał proces, a odszkodowania nie ma

BIŁGORAJ

Temat wypłaty odszkodowań dla byłych pracowników Starostwa Powiatowego w Biłgoraju powraca jak bumerang. Starostwo chce zawrzeć ugodę z poszkodowanym. Ten nie chce jej przyjąć.

Wielokrotnie pisaliśmy o mieszkance powiatu, która po 20 latach pracy w Starostwie Powiatowym w Biłgoraju została zwolniona. Sąd dwóch instancji zdecydował, że należy jej się odszkodowanie za bezzasadne zwolnienie. Kobieta jednak pieniędzy do tej pory nie ujrzała. Starosta **Andrzej Szarlip** zapewniał wielokrotnie, że gdyby tylko mógł, to wypłaciłby należne środki.

Podobna sytuacja jest z innym byłym pracownikiem Starostwa Powiatowego. Mimo zasądzonego odszkodowania, pieniędzy nie otrzymał. Powód jest ten sam. Starostwo chciało wypłacić, jednak stało na stanowisku, że zrobić tego nie mogło. Okazuje się, że pełnomocnik poszkodowanego skierował do sądu sprawę przeciwko Starostwu Powiatowemu, który jest urzędem. Nie posiada osobowości prawnej i majątku. Z tego powodu środków wypłacić nie można, mimo iż prawomocne wyroki zapadły w 2020 roku.

Mimo że wyroki zapadły dwa lata temu, mężczyzna dotychczas nie otrzymał odszkodowania.

Skarga bezzasadna

Były pracownik złożył do przewodniczącego Rady Powiatu skargę, w której zarzucił staroście zaniechanie działań dotyczących wypłaty odszkodowania. Trafiła ona do Komisji Skarg, Wniosków i Petycji Rady Powiatu w Biłgoraju. – Zarzuty postawione w skardze były analizowane przez członków komisji podczas posiedzenia 13 i 19 kwietnia br. Komisja rozważyła pisemne wyjaśnienia starosty Andrzeja Szarlipa oraz zapoznała się z przedłożoną dokumentacją – mówił podczas sesji Rady Powiatu **Marcin Kulig**, przewodniczący komisji. Dodał, że skarżący otrzymał od starosty propozycję ugody i wypłaty na rzecz zasądzonego odszkodowania. – Skarżący stoi jednak na stanowczym stanowisku, że nie wyraża zgody na żadną zaproponowaną ugodę – dodał.

Marcin Kulig przytoczył, że komornicy dwukrotnie umorzyli postępowanie egzekucyjne w tej sprawie. Stwierdzili brak zdolności sądowej dłużnika – Starostwa Powiatowego. Zgodnie z obowiązującymi przepisami prawa, „żadne starostwo nie posiada legitymacji sądowej, ani procesowej, gdyż nie jest podmiotem prawa". Mimo to starosta wyszedł z propozycją zawarcia ugody. Mężczyzna został zaproszony na spotkanie w celu jej umówienia. Z propozycji nie skorzystał. – Spotkanie miało na celu wypracowanie możliwego rozwiązania jego problemu. Propozycja spotkania nie doczekała się akceptacji z jego strony – przytoczył Marcin Kulig. Dodał, że zdaniem komisji skarga jest bezzasadna w tej kwestii. Tak też, większością głosów, uznali radni.

Starostwo chce ugody

Do kwestii wypłaty odszkodowania odniósł się również **Piotr Cyran**, radca prawny Starostwa Powiatowego. Zwrócił uwagę na dwie kwestie. Po pierwsze w skardze zarzut jest kierowany do starosty biłgorajskiego. – Starostwo Powiatowe nie posiada majątku. Nie mam możliwości, aby wypłata zasadzonych należności nastąpiła ze strony Starostwa Powiatowego. Jedyna możliwości jest taka, aby wypłata należności była wypłacona przez powiat biłgorajski. Powiat jest reprezentowany przez Zarząd Powiatu, a nie starostę. Starosta nie ma umocowania, aby podejmować decyzje o wypłacie środków jednoosobowo – dodał.

Kolejna kwestia dotyczy zarzutu braku działania starosty względem wypłaty odszkodowania. – Z okoliczności wynika wprost, że działania zostały podejmowane przez starostę i powiat biłgorajski. Była zaproponowana ugoda, która rozwiązywałaby sytuację, pomimo że treść wyroku wskazuje na błędny podmiot. Propozycja nie została zaakceptowana przez skarżącego. Był to projekt który mógł podlegać negocjacjom – mówił. Jego zdaniem nie można uznać, że starosta nie podjął działań. Dodał, że komornicy jasno stwierdzali, że nie ma możliwości egzekucji przy obecnym wyroku. Zdaniem radcy prawnego były pracownik może podjąć kroki związane ze zmianą klauzuli, tak aby do wypłaty nie było zobligowane Starostwo Powiatowe lub podjąć kroki w celu polubownego zakończenia tematu.

Gdzie jest pies pogrzebany?

Powody, z jakich mężczyzna nie chce przyjąć ugody, interesowały radnego **Ryszarda Papierza**. – Starostwo chce mu zapłacić, ale nie chce. Gdzie jest pies pogrzebany? Trzeba zapytać chłopa co on chce, może chce więcej niż mu się proponuje – skomentował. Natomiast radny **Jerzy Krosoń** zauważył, że celem zaproponowanej ugody był zwrot zasądzonego odszkodowania bez odsetek. – W projekcie ugody jest propozycja, aby skarżący zrzekł się odsetek, a opiewają one na kwotę około 3 tys. zł – mówił.

Mecenas Cyran wyjaśnił, że ugoda z założenia polega na ustępstwie obu stron. – Zarząd Powiatu zwrócił się z możliwością podpisania porozumienia. Jeśli osoba chce zakończyć sprawę i otrzymać odszkodowanie, to przychodzi na spotkanie. Ugoda polega na ustępstwach obu stron i nie każdy jest do końca zadowolony – dodał. Zaznaczył, że była to jedynie propozycja, która podlegała negocjacjom.

ez

Uczcili Święto Pracy

BIŁGORAJ

1 maja przedstawiciele i sympatycy biłgorajskiej lewicy obchodzili Międzynarodowy Dzień Solidarności Ludzi Pracy. Świętowanie było symboliczne.

Już po raz czwarty w innych okolicznościach i w innym miejscu odbyły się obchody Święta Pracy w Biłgoraju. Przez kilkadziesiąt lat lewica świętowała przed pomnikiem Józefa Dechnika. Cztery lata temu wojewoda lubelski postument nakazał rozebrać. Twierdził, że propaguje on komunizm. Mimo ogromnego sprzeciwu mieszkańców, pomnika nie udało się obronić.

Z tego względu 1 maja sympatycy lewicy spotykają się przy grobie Józefowa Dechnika. Biłgorajanina wspomina **Zenon Kowalik**, przewodniczący Rady Powiatowej OPZZ. – Szkoda, że miejscem spotkań nie jest pomnik Józefowa Dechnika, a jego nagrobek na cmentarzu przy ul. Lubelskiej. Dla mieszkańców Biłgoraja przykry był demontaż pomnika wielce zasłużonego dla naszej społeczności. Do jego usunięcia przyczynili się ludzie głęboko wierzący i uczestniczący w różnego rodzaju uroczystościach kościelnych. Czy tak powinien postępować prawdziwy katolik? – mówił. Odniósł się również do Święta Pracy. Zauważył, że obecnie źle się dzieje w zakładach pracy. Pracownik jest nisko wynagradzany. Podkreślił, że dla wielu dużych firm kodeks pracy nie istnieje. – Ludzie w prywatnych firmach, szczególnie budowlańcy, pracują po 10-12 godzin, a wynagrodzenia mają najniższe – mówił.

Uroczystości odbyły się na cmentarzu przy ul. Lubelskiej w Biłgoraju.

Aleksander Bełżek, wiceprzewodniczący Rady Powiatowej Nowej Lewicy w Biłgoraju przypomniał zasługi Józefa Dechnika. Był on kulturalnym człowiekiem, który dbał o ludzi, nie o siebie. Nigdy się nie wywyższał i żył bardzo skromnie. To dzięki niemu Biłgoraj niezwykle rozwijał się – powstały szkoły, zakłady pracy i wybudowane zostały mieszkania. – Jego postać ogromnie wpłynęła na rozwój Biłgoraja, który przed wojną był miastem biednym. Są pewne zarzuty wobec Dechnika. Nie ma ludzi idealnych, pewne błędy popełnił. Zrobił jednak tak dużo dla Biłgoraja, że więcej jest jego pozytywnych zasług – dodał.

Historia Międzynarodowego Dnia Solidarności Ludzi Pracy sięga 1886 roku, kiedy to 1 maja w Chicago zorganizowano demonstrację w obronie praw robotników. Doszło wówczas do krwawych rozruchów oraz represji wobec działaczy związkowych. Trzy lata później dla uczczenia tragicznych wydarzeń II Międzynarodówka ogłosiła 1 maja Międzynarodowym Świętem Pracy.

1 maja to również rocznica wejścia Polski do Unii Europejskiej. – Niezwykle ważne jest to, że jesteśmy w rodzinie państw europejskich. Dzięki temu możemy po 24 lutym 2022 roku czuć się znacznie bezpieczniej. Powinniśmy o te wartości dbać i nie postępować w ten sposób, że ciągle stawiamy weto Unii Europejskiej, bo w pewnym momencie ktoś się zdenerwuje. Nie będą brane pod uwagę głosy dwóch państw oportunistów – Węgrów i Polaków – mówi burmistrz Biłgoraja **Janusz Rosłan**.

Burmistrz przyznaje, że Biłgoraj dzięki środkom unijnym niezwykle się rozwinął. – Trudno sobie dziś wyobrazić Biłgoraj bez środków z Unii Europejskiej. Musielibyśmy czekać około 20-30 lat, aby te zadziały się te wszystkie zmiany, które nastąpiły – mówił burmistrz. Wspomniał, że dzięki dofinansowaniom unijnym udało się m.in. wybudować obwodnice, przebudować główne ulice w mieście, wybudować halę sportową OSiR czy przebudować budynek Biłgorajskiego Centrum Kultury.

ez

eprasa.pl c4a9c1df21

Konferencja popularno-naukowa

Bogactwo archeologiczne ziemi biłgorajskiej

BIŁGORAJ

27 kwietnia w Liceum Ogólnokształcącym im. ONZ w Biłgoraju odbyła się konferencja popularno-naukowa zorganizowana przez Muzeum Ziemi Biłgorajskiej w Biłgoraju.

Prelegenci mówili o archeologii powiatu biłgorajskiego.

Archeologia powiatu biłgorajskiego. Historia i perspektywy – to tytuł konferencji, której celem była ochrona narodowego dziedzictwa kulturowego poprzez rozwój i popularyzację wiedzy na temat archeologii powiatu. Jak przyznają organizatorzy, dotychczas temat ten był zaniedbany, brakowało publikacji, a wiedza o niej nie była też popularyzowana. Wśród ludności ziemi biłgorajskiej panuje nawet pogląd, że w regionie nie ma zbyt wielu stanowisk archeologicznych i ogólnie tereny te były słabo zasiedlone w przeszłości. Fakty są jednak inne, co ukazano podczas konferencji.

Konrad Grochecki, pracownik Muzeum Ziemi Biłgorajskiej i pomysłodawca przedsięwzięcia.

Zgromadzeni usłyszeli sześć prelekcji dotyczących archeologii powiatu biłgorajskiego. Jako pierwszy wystąpił **Konrad Grochecki,** pracownik Muzeum ziemi Biłgorajskiej i pomysłodawca przedsięwzięcia. Naszkicował on historię zainteresowań archeologią ziemi biłgorajskiej do 1967 roku.

Kolejna prelekcja poświęcona była pamięci i pracy zmarłego kilka lat temu archeologa, wieloletniego dyrektora Muzeum ziemi Biłgorajskiej – **Jerzego Waszkiewicza**. Zadania tego podjął się **Jerzy Kuśnierz**, archeolog, doświadczony pracownik Muzeum Zamojskiego w Zamościu.

– Jerzy Waszkiewicz był badaczem, który realizował się w terenie. Zawsze niezwykle chętnie brał udział w badaniach terenowych i skupiały się one m.in. na realizacji ogólnopolskiego zadania „Archeologiczne Zdjęcie Polski". Trzydzieści lat archeologii Muzeum Ziemi Biłgorajskiej była to archeologia w osobie Jurka – mówił.

Z kolei **Wiesław Koman** poruszył kwestie badań konserwatorskich i zabytków archeologicznych na terenie powiatu. Następnie omówiona została tematyka związana z bieżącymi badaniami archeologicznymi. Wystąpił **Seweryn Kosmala**, który przedstawił badania archeologiczne z roku 2003, dotyczące bitwy pod Panasówką (3 września 1863 r.). **Anna Jączek** – właścicielka firmy archeologicznej, mówiła o najnowszych badaniach, które przeprowadziła w Tarnogrodzie, eksplorując tam dawny drewniany trakt. Ostatnie wystąpienie należało do **Grzegorza Mączki**, archeologa, pracownika Wojewódzkiego Urzędu Ochrony Zabytków w Lublinie. Przedstawił on efekt swoich nieinwazyjnych badań nad lokalizacją między innymi cmentarzysk kurhanowych w lasach ziemi biłgorajskiej.

Konferencja była również promocją przygotowanej wcześniej książki, w której znajdują się wystąpieniami prelegentów. Publikacja ta jest pierwszą książką o archeologii ziemi biłgorajskiej. Dostępna jest w Muzeum Ziemi Biłgorajskiej.

Partnerem wydarzenia było Województwo Lubelskie: „Lubelskie Smakuj życie!". Patronatem honorowym wydarzenie objęli: Poseł na Sejm RP **Beata Strzałka** oraz Starosta Biłgorajski **Andrzej Szarlip**. Patronat medialny objęła „Kronika Tygodnia".

ez

Witaj Majowa Jutrzenko

BIŁGORAJ

3 maja obchodzona jest rocznica przyjęcia przez Sejm Czteroletni ustawy rządowej, która przeszła do historii jako Konstytucja 3 maja. W Biłgoraju świętowanie rozpoczęło się mszą św. w intencji Ojczyzny w kościele pw. Wniebowzięcia Najświętszej Maryi Panny.

W uroczystościach udział wzięły m.in. delegacje ze szkół.

Po eucharystii maszerującym pod Pomnik Jubileuszowy, gdzie odbyły się dalsze uroczystości, towarzyszyła Biłgorajska Orkiestra Dęta im. Czesława Nizio. Kolejnym punktem programu było podniesienie biało-czerwonej flagi na maszt przy dźwiękach Mazurka Dąbrowskiego.

Następnie głos zabrał dr **Adam Balicki**. Historyk przybliżył okoliczności i znaczenie uchwalenia ustawy zasadniczej. Przeszła ona do historii jako najważniejszy akt prawny, który powstał w Rzeczypospolitej. Miała ona ratować Polskę i przyjęta była przy ogólnym aplauzie.

Na zakończenie zgromadzeni złożyli wiązanki kwiatów przed Pomnikiem Wdzięczności. – Dziś powinniśmy dołożyć wszelkich starań, aby nie powtarzać błędów przeszłości, które doprowadziły do upadku naszej Ojczyzny. Jeżeli chcemy, aby nasze pokolenie było ocenione przez historię pozytywnie, musimy szanować prawo i przestrzegać norm, które sami ustanowiliśmy. Traktujmy Konstytucję jako najważniejszy akt prawny, wyznacznik prawdziwej demokracji, na którą Polacy bez wątpienia sobie zasłużyli – podkreśla **Janusz Rosłan**, burmistrz Miasta Biłgoraja.

Konstytucja 3 maja była pierwszą w Europie, ale nie pierwszą na świecie. Jej wielkość polega na tym, że w okresie kryzysu Rzeczpospolitej Polacy sami mogli wznieść się na wyżyny i przyjąć akt prawny, który miał ratować Rzeczpospolitą. Konstytucja nie uratowała wolności. Wydarzenia w następnych latach doprowadziły do tego, że Polska na 123 lata zniknęła z mapy Europy. Pamięć o konstytucji była cały czas obecna. Kolejne rocznice jej uchwalenia dały okazję do przypominania, że istniało kiedyś państwo Polska, a Polacy stanowią naród.

W 1918 roku, gdy odzyskaliśmy niepodległość, nie można było jej przywrócić. Przyjęta w 1921 roku ustawa zasadnicza nie odwoływała się wprost do Konstytucji 3 maja, ale w wielu sytuacjach z niej czerpała. Konstytucja z 1931 roku była diametralnie inna, znosiła trójpodział władzy, oddając pełnię władzy w ręce prezydenta. Po zakończeniu II wojny światowej przyjęta została kolejna ustawa zasadnicza. Nie nawiązywała ona do tradycji ustrojowych. Następnie w 1989 roku przystąpiono do prac nad kolejną konstytucją. Jej efektem jest ustawa z 1997 roku.

ez

fleszem BIŁGORAJ

zostaną zakwalifikowani do udziału w ogólnopolskich przesłuchaniach, które odbędą się w czerwcu w Kazimierzu Dolnym.

Biszcza

AKTYWNIE NA ROWERACH. W gminie Biszcza sezon rowerowy można uznać za otwarty. 30 kwietnia peleton z Biszczy przejechał około 35 km. Głównym celem rajdu był Stoczek w Lipinach Dolnych, urokliwe miejsce kultu Maryi. Znajduje się tam bijące źródełko z wodą przez wielu uznawaną za zdrowotną. W rajdzie wzięło udział kilkudziesięciu cyklistów z okolicznych gmin oraz Niezależna Biłgorajska Grupa Rowerowa „WATAHA" . Rajd zakończył się wspólnym ogniskiem. Organizatorem wydarzenia był Gminny Ośrodek Kultury Sportu i Rekreacji w Biszczy.

Frampol

BĘDZIE WODOCIĄG I KANALIZACJA. 25 kwietnia w Lubelskim Centrum Konferencyjnym w Lublinie zostały wręczone promesy przyznające pomoc finansową na realizację zadań dotyczących gospodarki wodno-ściekowej. Wsparcie finansowe otrzymała gmina Frampol. Pozyskała ona środki na realizację projektu „Przebudowa sieci wodociągowej w Teodorówce wraz z budową oczyszczalni ścieków przy szkole podstawowej w Teodorówce". Pomoc finansowa opiewa na kwotę 3 mln 196 tys. zł, co stanowi 100 proc. kosztów kwalifikowalnych projektu. Zadanie będzie realizowane w formule „zaprojektuj i wybuduj" i obejmie m.in.: opracowanie dokumentacji projektowej, budowę nowej sieci wodociągowej w miejscowości Teodorówka, budowę biologicznej oczyszczalni ścieków na potrzeby szkoły podstawowej.

Tarnogród

BĘDĄ NOWE KSIĄŻKI. Gmina Tarnogród otrzymała wsparcie finansowe na promowanie i wspieranie rozwoju czytelnictwa wśród dzieci i młodzieży w ramach Narodowego Programu Rozwoju Czytelnictwa. Środki trafiły do: Szkoły Podstawowej im. Marii Curie-Skłodowskiej w Tarnogrodzie – 12 tys. zł; Oddziału Przedszkolnego przy Szkole Podstawowej w Luchowie Dolnym – 1,5 tys. zł; Szkole Podstawowej w Luchowie Dolnym – 3 tys. zł. Wkład własny gminy wynosił 20 proc.

Aleksandrów

SAMOCHODY TRAFIŁY NA FRONT W UKRAINIE. Mieszkańcy Aleksandrowa oraz mieszkający tam obywatele Ukrainy pomogli ukraińskiej armii walczącej w obronie kraju. M.in. dzięki ich zaangażowaniu dwa samochody terenowe zostały wyremontowane i będą wspierać żołnierzy walczących w obronie kraju. Wszystko zaczęło się od zbiórki pieniędzy, jaką społeczność miejscowości Mikołajów w Ukrainie zorganizowała na zakup samochodów terenowych. Pojazdy udało się kupić w okolicy Świdnika. Pod koniec kwietnia dwa auta trafiły do ukraińskiej armii.

ez

eprasa.pl c4a9c1df21

Majowy wypoczynek we własnym ogrodzie

WARTO WIEDZIEĆ

Maj to doskonały miesiąc, aby złapać trochę wiosennego słońca. Dlatego warto wystawić na taras meble ogrodowe, odświeżyć huśtawki, powiesić fotel brazylijski i cieszyć się majowymi doznaniami w przydomowym zieleńcu.

Stęskniliśmy się za wiosennymi promieniami słonecznymi. Chcemy jak najdłużej obcować z przyrodą. Skorzystajmy z okazji i relaksujmy się w przydomowym zieleńcu. Pomogą nam w tym meble ogrodowe.

Od lat ogromną popularnością cieszą się meble wykonane z technorattanu. To materiał, który zdominował rynek mebli ogrodowych i ciągle jest na salonach. Jest trwały i plastyczny. Technorattan zaś to wzorowany na rattanie sztuczny materiał (syntetyczna żywica), charakteryzujący się o wiele większą odpornością na szkodliwe czynniki atmosferyczne występujące w naszym klimacie.

Potrawy z grilla smakują lepiej, kiedy są z nami najbliżsi, rodzina lub przyjaciele. Wiedzą o tym doskonale producenci mebli technorattanowych. Zadbali więc, aby na rynku nie zabrakło zestawów mebli. Mamy w czym wybierać. Najczęściej są to krzesła z dużym stołem, przy którym można spożywać wspólne posiłki. Bogata paleta kolorów sprawia, że każdy znajdzie coś dla siebie. Królują odcienie brązu, cappuccino i ecri, grafity i jasne szarości oraz klasyczne czernie. A co, jeśli mamy mały balkon? Nic straconego. Producenci mebli ogrodowych dają nam ciekawą alternatywę, małe zestawy. Składają się one często z dwóch wygodnych foteli z oparciami i miękkim siedziskiem oraz małego stoliczka na wzór kawowego. Taki minizestaw nie zajmuje wiele miejsca, a pozwala odpocząć nawet na małym metrażu.

Warto też wspomnieć o bogatych zestawach tarasowych, w skład których wchodzą nie tylko fotele, stolik, ale również sofy różnej wielkości. Często, w zależności od potrzeb, można kupić kilka sof, np. trzy- i dwuosobową. Zaletą takich mebli jest możliwość rozbudowania zestawu o dowolne elementy. Co więcej, aby krzesłom, fotelom i sofom nadać przytulny charakter, wybiera się miękkie i kolorowe poduchy. Na rynku mamy wiele modeli różniących się nie tylko kształtem, wielkością i deseniem, ale również gramaturą materiału. Niektóre poduchy są jednolite, inne wzorzyste, jeszcze inne mają tasiemki, za pomocą których przytwierdza się je do mebla. Wszystkie mają sprawić, że odpoczynek na powietrzu będzie wygodny i komfortowy.

Technorattanowe meble ogrodowe to nie tylko trwałość i wysoka odporność na warunki atmosferyczne. To także estetyka na najwyższym poziomie. Modele wykonane z tego wyjątkowego materiału w idealny sposób wkomponowują się w nowoczesną aranżację tarasu. Dobrze współgrają z płytkami wykończeniowymi, kamieniem, drewnem, a także szklanymi wazonami, ascetycznymi donicami i egzotyczną roślinnością. Całość tworzy chłodną przestrzeń z nutą elegancji lub ciepłą strefę z elementami natury.

jlk

REKLAMA

LEGE ARTIS NIERUCHOMOŚCI
22-400 Zamość, ul. Młyńska 17
EKO - DOM - OZE
ZAMOŚĆ MŁYŃSKA
50 m² parter z ogródkiem + piętro z poddaszem 70 m²

www.legeartisnieruchomosci.pl
• FOTOWOLTAIKA • GRUNTOWA POMPA CIEPŁA • REKUPERACJA
605 141 599 793 001 003

REKLAMA

AUTORYZOWANY DEALER
STIHL
SZEROKI WYBÓR KOSIAREK

Moc 2,8 KM
RM 248 1469,-

Moc 2,8 KM
RM 248 T 1769,-

Moc 450 W
RMA 235 1569,-
ZAMOŚĆ
ul. Ogrodowa 6a , tel. 84 639 97 87
TOMASZÓW LUBELSKI
ul. Piekarska 5B, tel. 84 665 82 44

MOCNY TRAKTOR OGRODOWY
z 2-cylindrowym silnikiem
Moc 16,6 KM
RT 5097 Z 17990,-

Moc 1200 W
RME 235 689,-
HRUBIESZÓW
ul. Ludna 15, tel. 84 696 31 76
JACNIA 91 K. KRASNOBRODU
tel. 84 6186 330
www.e-pila.com
RATY 0%

eprasa.pl c4a9c1df21

TV PROGRAM

kronika TYGODNIA piszemy lepiej dajemy więcej

Program telewizyjny 9 – 15.05.2023

Żeby nie było śladów

TVP 1, niedziela 14.05, godz. 21.20

Warszawa, maj 1983 roku. Choć stan wojenny został zawieszony, władza wciąż brutalnie tępi wszelkie przejawy protestu wśród obywateli. Maturzysta Grzegorz Przemyk, syn opozycyjnej poetki Barbary Sadowskiej, zostaje zatrzymany przez milicyjny patrol. Skatowany chłopak umiera po dwóch dniach agonii. Świadkiem tych wydarzeń jest jego kolega, Jurek Popiel, który decyduje się walczyć o sprawiedliwość. Nie chce, by bestialstwo funkcjonariuszy komunistycznego systemu uszło płazem. Początkowo władza nie przejmuje się jego groźbami. To zmienia się, gdy w dniu pogrzebu Przemyka za trumną podążają tłumy, jawnie sprzeciwiając się aparatowi państwa. Generał Czesław Kiszczak, minister spraw wewnętrznych, osobiście nadzoruje operację „Junior", której celem jest powstrzymanie Jurka przed ujawnieniem prawdy. Chłopaka i jego rodzinę śledzi armia esbeków...

Nowożeńcy

Polsat, sobota 13.05, godz. 22.10

Prezenter radiowy Tom Leezak poznaje Sarah McNerney, dziewczynę z zamożnej rodziny. Młodzi zakochują się w sobie i postanawiają pobrać. Ojciec Sarah i jej rodzeństwo robią jednak wszystko, by odwieść dziewczynę od tej decyzji. Ona jednak ignoruje ich ostrzeżenia. Po ślubie nowożeńcy wyjeżdżają w romantyczną podróż do Europy. Wymarzony miesiąc miodowy szybko zamienia się jednak w koszmar. Małżonków przez cały czas prześladuje bowiem pech - pasmo porażek otwiera epizod w toalecie na pokładzie samolotu. Później jest jeszcze gorzej - zostają wyrzuceni z hotelu i tracą swoje auto. Okazuje się także, że tak naprawdę bardzo mało o sobie wiedzą. Ze zdumieniem odkrywają swoje kolejne wady i poznają ukrywane dotąd wstydliwe tajemnice. Na domiar złego ich śladem podąża były chłopak Sarah, Peter Prentiss - zamożny przemysłowiec, który postanawia odzyskać uczucie dawnej ukochanej.

Królowe życia

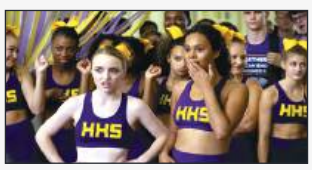

TVP 2, sobota 13.05, godz. 20.55

Chora na raka Martha (Diane Keaton) rezygnuje z chemioterapii i wyprowadza się z Nowego Jorku. Zamieszkuje w Sun Springs, miasteczku dla seniorów w stanie Georgia. Poznaje tu Sheryl (Jacki Weaver), Olive (Pam Grier) i Alice (Rhea Perlman). Razem z nimi postanawia spełnić swoje dawne marzenie i założyć klub czirliderek. Panie z zapałem przystępują do treningów, zmagając się ze swoimi słabościami. Ćwiczenia i wspólny cel odmieniają ich monotonne życie. Pod kierunkiem młodej czirliderki Chloe (Alisha Boe), która zgadza się im pomóc, przyjaciółki postanawiają wziąć udział w zawodach. Słodko-gorzka opowiastka wpisująca się w nurt pogodnych filmów o seniorach, którzy nie zamierzają rezygnować z pełnego przyjemności, aktywnego życia.

Elita złodziei

TVN, sobota 13.05, godz. 21.35

Najsłynniejszy złodziei świata, Richard Pace, dokonuje brawurowej ucieczki z więzienia. Zawiązuje sojusz z tak zwanym Oddziałem Łotrów, którzy zajmują się okradaniem bogatych i rozdawaniem biednym. Współcześni naśladowcy Robin Hooda pod dowództwem doświadczonego złodzieja dżentelmena zwanego Ringo, obierają sobie na cel największy skarbiec złota, jaki istnieje. Jego właścicielem jest Warner Schultz. Wzbogacił się na praniu pieniędzy, które pochodzą do przestępców działających na wielką skalę. Co więcej, to wieloletni wróg Pace'a. Członkowie szajki układają plan wspaniałego napadu, zrealizowanego ze smakiem, we właściwym stylu.

Madame

TVP 2, niedziela 14.05, godz. 21.05

Anne i Bob Fredericksowie to zamożna para z Ameryki. Oboje postanawiają wnieść nieco pikanterii do swojego skostniałego związku. Przenoszą się do urokliwej posiadłości w Paryżu. Tam decydują się wyprawić luksusowe przyjęcie. Niestety, podczas przygotowań okazuje się, że na zaproszenie odpowiedziało dokładnie trzynaście osób. Przesądna gospodyni uważa to za zły znak. Jest gotowa zrobić wszystko, żeby zapobiec nieszczęściu. Namawia swoją lojalną pokojówkę, Marię (Rossy de Palma), by dołączyła do grona gości i udawała tajemniczą hiszpańską arystokratkę. Mistyfikacja ma zaskakujące konsekwencje.

© www.telepress24.com ✉telepress24@gmail.com

TVP 1

7.00 **Transmisja Mszy Świętej**
7.30 **Kościół z bliska**
8.00 **Wiadomości, Pogoda**
8.10 **Kwadrans polityczny**
8.25 **Informacje kulturalne**
8.40 **Ranczo s.VI (66) –** serial
9.40 **Komisarz Alex (204) –** serial
10.40 **Ojciec Mateusz (102) –** serial
11.30 **Leśniczówka (712) –** serial
12.00 **Wiadomości**
12.10 **Agrobiznes**
12.40 **Magazyn Rolniczy**
13.00 **Tajemnice zwierząt – Niezwykłe zmysły**
14.00 **Wspaniałe stulecie (254) –** serial
15.00 **Wiadomości, Pogoda**
15.20 **Alarm! –** magazyn
15.35 **Gra słów. Krzyżówka – /738/**
16.05 **Dziedzictwo (24) –** serial
17.00 **Teleexpress, Pogoda**
17.20 **Jaka to melodia?**
17.55 **Klan (4157) –** telenowela
18.25 **Leśniczówka (713) –** serial
19.00 **Jeden z dziesięciu –** teleturniej
19.30 **Wiadomości, Pogoda, Sport**
20.15 **Alarm! –** magazyn
20.30 **Korona królów. Jagiellonowie (54) –** telenowela
21.00 **Konkurs Piosenki Eurowizji – Liverpool 2023**
23.25 **Kurier –** film sensacyjny, reż. Władysław Pasikowski, Władysław Pasikowski, wyk. Philippe Tłokiński, Julie Engelbrecht, Jan Frycz, Philippe Tłokiński, Patrycja Volny, Grzegorz Małecki, Mirosław Baka, Zbigniew Zamachowski (HIT)
1.20 **Resortowe Dzieci**
1.50 **Ocaleni –** reality show
2.55 **Magazyn śledczy**
3.35 **Magazyn kryminalny 997**

TVP 2

5.05 **Na sygnale (344) –** serial
5.35 **M jak miłość (1605) –** serial
6.25 **Jeden z dwóch – sakrament Chrztu Świętego**
6.55 **Rodzinka.pl s.VI (143) –** serial
7.30 **Pytanie na śniadanie**
11.15 **Weterynarze z sercem**
11.50 **Barwy szczęścia (2811) –** serial
12.30 **Koło fortuny –** teleturniej
13.15 **Akacjowa 38 (85) –** serial
14.05 **Va Banque (126) –** teleturniej
14.35 **Na sygnale (421) –** serial
15.10 **Wydział kryminalny Kitzbühel (140 –** serial
15.50 **Przepis dnia**
16.00 **Koło fortuny –** teleturniej
16.35 **Familiada (2443) –** teleturniej
17.15 **Zakazany owoc (212) –** serial
18.00 **Panorama**
18.20 **Va Banque (127) –** teleturniej
18.45 **Akacjowa 38 (86) –** serial
19.30 **Barwy szczęścia (2811) –** serial
20.00 **Przepis dnia**
20.10 **Barwy szczęścia (2812) –** serial
20.45 **Kulisy serialu**
20.55 **M jak miłość (1730) –** serial
21.55 **Na sygnale (456) – Prędzej trupem padnę –** serial
22.35 **La Bandida (28) –** serial
23.35 **Wieża. Jasny dzień –** film fabularny, reż. Jagoda Szelc, wyk. Anna Krotoska, Małgorzata Szczerbowska, Rafał Kwietniewski, Rafał Cieluch (HIT)
1.35 **Droga do zapomnienia –** dramat, Australia, Wielka Brytania, reż. Jonathan Teplitzky, wyk. Colin Firth, Nicole Kidman, Stellan Skarsgaard, Jeremy Irvine
3.45 **Niedokończone. kino czasów dyktatury –** film dok.

POLSAT

6.00 **Nowy dzień z Polsat News**
8.40 **Malanowski i Partnerzy**
9.40 **Sekrety rodziny**
10.40 **Dlaczego ja?**
11.40 **Gliniarze**
12.50 **Wydarzenia**
13.20 **Interwencja**
13.40 **Trudne sprawy**
14.40 **Dlaczego ja?**
15.50 **Wydarzenia, Pogoda**
16.15 **Interwencja**
16.30 **Na ratunek 112**
17.00 **Gliniarze**
18.00 **Pierwsza miłość**
18.50 **Wydarzenia, Sport, Pogoda**
19.25 **Gość Wydarzeń**

20.05 **Elizjum –** dramat sci - fi, USA, 2013, reż. Neill Blomkamp, wyk. Matt Damon, Jodie Foster, Sharlto Copley, Alice Braga (HIT)
22.25 **Pewnego razu w Meksyku: Desperado 2 –** film sensacyjny, USA, 2003, reż. Robert Rodriguez, wyk. Antonio Banderas, Salma Hayek, Johnny Depp, Mickey Rourke
0.55 **Dick i Jane: Niezły ubaw –** komedia, 2005, reż. Dean Parisot, wyk. Jim Carrey, Téa Leoni, Alec Baldwin, Richard Jenkins
2.45 **Nasz nowy dom**
4.40 **Disco Gramy**

TVN

5.50 **Uwaga!**
6.05 **Ukryta prawda**
7.00 **Doradca smaku**
7.05 **Kuchenne rewolucje –** program kulinarno - rozrywkowy
8.00 **Dzień Dobry TVN –** magazyn
11.30 **Kuchenne rewolucje –** program kulinarno - rozrywkowy
12.35 **Ukryta prawda**
13.40 **Szpital –** program obyczajowy
14.45 **Ukryta prawda**
15.50 **Kuchenne rewolucje –** program kulinarno - rozrywkowy
16.55 **Sekrety życia**
17.55 **Ukryta prawda**
19.00 **Fakty, Sport, Pogoda**
19.55 **Uwaga!**
20.10 **Doradca smaku**
20.15 **Na Wspólnej –** serial
20.55 **Milionerzy**
21.35 **Nastolatki rządzą... kasą**
22.40 **Kuba Wojewódzki 17**
23.40 **Sukcesja –** serial

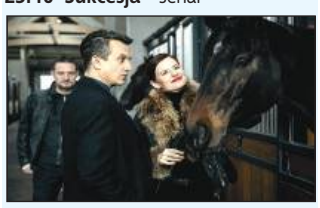

1.05 **Skazana –** serial
2.10 **Superwizjer**
2.40 **Uprowadzona –** serial
3.45 **Uwaga!**
4.05 **Zamieszkać na plaży**
4.35 **Recepta na stary dom**
5.00 **Raj za pół ceny –** program lifestylowy
5.25 **Kto was tak urządził**

SUPER POLSAT

6.00 SuperLudzie **6.30** Plecak Olliego **7.05** Plecak Olliego **7.35** Koralowy obóz **8.05** Koralowy obóz **8.30** Hell's Kitchen - Piekielna Kuchnia **10.00** Wydarzenia 24 **10.30** Nasz nowy dom **11.30** 48h. Zaginieni **12.30** Świat według Kiepskich **14.15** Hell's Kitchen - Piekielna Kuchnia **15.50** Wydarzenia **16.10** Więcej wydarzeń **16.20** Gość Wydarzeń 24 **16.55** Nasz nowy dom **19.00** Świat według Kiepskich **20.05** Rolnicy - Tak się żyje u nas na wsi **21.05** Medalion - film fantasy **23.00** Królewskie święta - melodrama **1.00** Polacy za granicą **2.00** Tatuśkowie **4.00** Nasz nowy dom **5.00** Na ratunek 112

STOPKLATKA

10.45 M.A.S.H. - serial **11.50** Przygody Merlina - serial **12.50** Katastrofy w przestworzach **14.50** Znaki destrukcji - film sci - fi **16.45** Czterej pancerni i pies cz. 2 - serial **18.00** Wojny magazynowe **19.00** Łowcy okazji **20.00** Intruz - film sci - fi **22.35** Escobar: Historia nieznana - dramat kryminalny

TVP SPORT

6.10 Retro TVP SPORT. PN - MŚ 1978. Argentyna - Polska **8.20** Piłka nożna - Orlen Ekstraliga kobiet **10.20** Piłka nożna - Fogo Futsal Ekstraklasa, Piast Gliwice - Rekord Bielsko - Biała **12.15** Piłka nożna - PKO Ekstraklasa, Lech Poznań - Cracovia Kraków **14.20** Magazyn Ekstraklasy Gol **16.20** Hokej na lodzie - MŚ dywizji 1A, Nottingham - Podsumowanie **18.05** Piłka nożna - Puchar Hiszpanii - Finał, Real Madryt - Osasuna Pampeluna **20.15** Retro w TVP Sport **22.00** Boks - Gala w Birmingham **23.00** Sportowy Wieczór **23.45** Boks - Gala w Los Angeles - podsumowanie

TV 4

10.50 Hardkorowy lombard **11.50** Policjantki i Policjanci **12.55** Detektywi w akcji **13.55** STOP Drogówka **15.55** Policjantki i Policjanci **17.00** Łowcy Skarbów. Kto da więcej **19.00** Policjantki i Policjanci **20.00** Sprawiedliwi - Wydział Kryminalny **21.00** Farma **22.00** Szkoła wyrzutków - film sensacyjny

Wtorek, 9.05

TVN 7

5.00 **Szkoła –** program obyczajowy
6.55 **Szpital –** program obyczajowy
7.55 **Ukryta prawda**
11.00 **Idealna niania**
11.45 **Zagadki losu**
12.45 **Szpital –** program obyczajowy
13.45 **Sąd rodzinny**
14.45 **Tajemnice miłości**
15.50 **Ukryta prawda**
16.50 **Zagadki losu**
17.55 **Ten moment**
18.30 **Papiery na szczęście –** serial
19.00 **Ukryta prawda**
20.00 **Gotowi na wszystko. Exterminator –** komedia, Polska 2017, reż. Michał Rogalski, wyk. Paweł Domagała, Krzysztof Czeczot, Piotr Żurawski, Piotr Rogucki, Agnieszka Więdłocha (HIT)
22.30 **Godziny szczytu –** film sensacyjny, USA 1998, reż. Brett Ratner, wyk. Jackie Chan, Chris Tucker, Tom Wilkinson, Elizabeth Pena, Philip Baker Hall
0.30 **Green Lantern –** film przygodowy, USA 2011, reż. Martin Campbell, wyk. Ryan Reynolds, Blake Livel
2.55 **True Love**

PULS

6.00 **Kobra – oddział specjalny –** serial
8.00 **Lombard: Życie pod zastaw**
9.00 **Kurierzy –** serial
10.00 **Lombard: Życie pod zastaw**
11.00 **Zaklinaczka duchów –** serial
13.00 **Lombard: Życie pod zastaw**
14.00 **Rodzinny interes –** serial
15.00 **Lombard: Życie pod zastaw**
16.00 **Kurierzy –** serial
18.00 **Lombard: Życie pod zastaw**
20.00 **13. Dzielnica –** film akcji, Francja 2004, reż. Pierre Morel, wyk. Bibi Naceri, Cyril Raffaelli, Dany Verissimo - Petit, David Belle, Tony D'Amario (HIT)
21.35 **13. Dzielnica: Ultimatum –** film akcji, Francja 2009, reż. Patrick Alessandrin, wyk. Cyril Raffaelli, Daniel Duval, David Belle, Philippe Torreton
23.30 **Dzielnica strachu –** serial
0.30 **Lombard: Życie pod zastaw**
1.25 **Biesiada na cztery pory roku**
2.05 **Menu na miarę**
2.45 **Biesiada na cztery pory roku**
3.15 **Biesiada na cztery pory roku**
4.00 **Menu na miarę**
5.00 **Rodzinny interes –** serial

TRWAM

17.00 Warkocz królewny Wisły **17.10** Prosto o gospodarce **17.30** Zostań Żołnierzem RP **17.45** Muzyczne chwile **17.55** Poczet Wielkich Polaków **18.00** Regina Coeli **18.05** Informacje dnia **18.15** Rozmowy niedokończone **19.25** Święty na każdy dzień **19.30** Każdy maluch to potrafi **19.45** Modlitwa z telefonicznym udziałem dzieci **20.00** Informacje dnia **20.20** Różaniec **20.50** Myśląc Ojczyzna **21.00** Apel Jasnogórski **21.20** Informacje dnia **21.40** Polski Punkt Widzenia **22.00** Tajemnica Enigmy **22.45** Nie bójmy się mówić o raku **23.00** Klucze do Królestwa. Od Jana Pawła II do Benedykta XVI

TTV

5.15 Detektywi. Na zlecenie **6.00** Express **6.15** Królowe życia - serial **6.55** Ukryta prawda **7.55** Szpital - program obyczajowy **9.55** Gogglebox. Przed telewizorem **10.55** Ukryta prawda **11.55** Królowe życia - serial **12.55** Królowe życia - serial **13.40** Ukryta prawda **14.40** Damy i wieśniaczki. Ukraina **15.45** Express **16.05** DeFacto **16.35** Gogglebox. Przed telewizorem **17.45** Express **18.05** Usterka **18.40** Złomowisko PL **19.45** Express **20.05** Życie na kredycie **20.40** Damy i wieśniaczki. PL **21.45** Express **22.00** Zakup w ciemno **23.05** Zakup w ciemno **0.05** Orzeł czy Reszka **1.05** Nic do ukrycia

TV6

6.00 Detektywi w akcji **7.00** Medicopter 117 **8.00** Medicopter 117 **9.05** Słoneczny patrol **11.00** Galileo **12.05** Miodowe lata **14.00** Policjantki i Policjanci **16.05** Hawaje 5 - 0 **18.05** Miodowe lata **20.00** Galileo **21.00** Agenci NCIS: Los Angeles **23.00** Sprawiedliwi - Wydział Kryminalny

eprasa.pl c4a9c1df21

TVP 1

7.00 Transmisja Mszy Świętej
7.30 Rodzinny ekspres
8.00 Wiadomości, Pogoda
8.10 Kwadrans polityczny
8.25 Informacje kulturalne
8.40 Ranczo s.VI (67) – serial
9.40 Komisarz Alex (205) – serial
10.40 Ojciec Mateusz (103) – serial
11.30 Leśniczówka (713) – serial
12.00 Wiadomości
12.10 Agrobiznes
12.40 Rok w ogrodzie Extra
13.00 Tajemnice zwierząt – Mistrzowie szybkości
14.00 Wspaniałe stulecie (255) – serial
15.00 Wiadomości, Pogoda
15.20 Alarm! – magazyn
15.35 Gra słów. Krzyżówka – /739/
16.05 Dziedzictwo (25) – serial
17.00 Teleexpress, Pogoda
17.20 Jaka to melodia?
17.55 Klan (4158) – telenowela
18.25 Leśniczówka (714) – serial
19.00 Jeden z dziesięciu – teleturniej
19.30 Wiadomości, Pogoda, Sport
20.15 Alarm! – magazyn
20.25 Korona królów. Jagiellonowie (55) – telenowela
20.55 Piłka nożna – Liga Mistrzów 2022 – 1/2 finału – AC Milan – Inter Mediolan
23.10 Golda Meir – premier Izraela, HIT Izrael, Niemcy, reż. Sagi Bornstein, Udi Nir, Shani Rozanes
0.15 Spotkanie ze śmiercią – film fabularny, USA, Francja, reż. Matt Earl Beesley, wyk. Mickey Rourke, Kevin Gage, Danny Trejo, Michael Wright
1.50 Krawcowa z Madrytu (14 -15) – serial
3.55 wojsko – polskie.pl (18)

POLSAT

6.00 Nowy dzień z Polsat News
8.40 Malanowski i Partnerzy
9.40 Sekrety rodziny
10.40 Dlaczego ja?
11.40 Gliniarze
12.50 Wydarzenia
13.20 Interwencja
13.40 Trudne sprawy
14.40 Dlaczego ja?
15.50 Wydarzenia, Pogoda
16.15 Interwencja
16.30 Na ratunek 112
17.00 Gliniarze
18.00 Pierwsza miłość
18.50 Wydarzenia, Sport, Pogoda
19.25 Gość Wydarzeń

20.05 Sami swoi – komedia, Polska, HIT 1967, reż. Sylwester Chęciński, wyk. Wacław Kowalski, Władysław Hańcza, Jerzy Janeczek, Ilona Kuśmierska
21.55 Holmes i Watson – komedia kryminalna, USA, Kanada, 2018, reż. Etan Cohen, wyk. Will Ferrell, John C. Reilly
23.55 Sekstaśma – komedia, USA, 2014, reż. Jake Kasdan, wyk. Cameron Diaz, Jason Segel, Rob Corddry, Ellie Kemper
2.00 Sposób na blondynkę – komedia romantyczna, USA, reż. Bobby Farrelly, Peter Farrelly, wyk. Cameron Diaz, Matt Dillon, Ben Stiller, Lee Evan

SUPER POLSAT

6.00 SuperLudzie **6.30** Plecak Olliego **7.05** Plecak Olliego **7.35** Koralowy obóz **8.30** Hell's Kitchen - Piekielna Kuchnia **10.00** Wydarzenia 24 **10.30** Nasz nowy dom **11.30** 48h. Zaginieni **12.30** Świat według Kiepskich **14.15** Hell's Kitchen - Piekielna Kuchnia **15.50** Wydarzenia **16.10** Więcej wydarzeń **16.20** Gość Wydarzeń 24 **16.55** Nasz nowy dom **19.00** Świat według Kiepskich **20.00** Doda. 12 kroków do miłości **21.00** 50 pierwszych randek - komedia romantyczna **23.05** Alfa - film przygodowy **1.15** Świat według Kiepskich **2.00** Tatuśkowie **3.00** Tatuśkowie **4.00** Nasz nowy dom

STOPKLATKA

9.45 Komisarz Rex - serial **10.45** M.A.S.H. - serial **11.50** Przygody Merlina - serial **12.50** Katastrofy w przestworzach **14.50** Strefa zimna - film katastroficzny **16.45** Czterej pancerni i pies cz. 3 - serial **18.00** Wojny magazynowe **19.00** Łowcy okazji **20.00** Wstrząsy - horror **22.00** Wojna żeńsko - męska - komedia

TVP 2

5.00 Na sygnale (345) – Pech czy fart? – serial
5.35 M jak miłość (1606) – serial
6.25 Pożyteczni.pl – magazyn
6.55 Rodzinka.pl s.VI (144) – Rodzicem być! – serial
7.30 Pytanie na śniadanie
11.15 Zakochaj się w Polsce (299) – Pałac w Walewicach
11.50 Barwy szczęścia (2812) – serial
12.30 Koło fortuny – teleturniej
13.15 Akacjowa 38 (86) – serial
14.05 Va Banque (127) – teleturniej
14.35 Na sygnale (422) – Miłość. Skonsultuj się z ratownikiem – serial
15.10 Wydział kryminalny Kitzbühel (141– serial
15.50 Przepis dnia
16.00 Koło fortuny – teleturniej
16.35 Familiada (2444) – teleturniej
17.15 Zakazany owoc (213) – serial
18.00 Panorama
18.20 Va Banque (129) – teleturniej
18.45 Akacjowa 38 (87) – serial
19.30 Barwy szczęścia (2812) – serial
19.55 Przepis dnia
20.00 Barwy szczęścia (2813) – serial
20.35 Kulisy serialu
20.50 Na dobre i na złe (884) – serial
21.55 Na sygnale (457) – serial
22.35 La Bandida (29) – serial
23.35 Zainwestuj w miłość HIT – komedia, USA, reż. Tim Cruz, wyk. Anna Hutchinson, Charlene Tilton, Rocky Myers
1.10 Sanditon (5) – serial
2.10 Sanditon (6) – serial
3.15 Born2Drive – film dok.
4.50 Zakończenie dnia

TVN

5.50 Uwaga!
6.05 Ukryta prawda
7.00 Doradca smaku
7.05 Kuchenne rewolucje – program kulinarno - rozrywkowy
8.00 Dzień Dobry TVN – magazyn
11.30 Kuchenne rewolucje – program kulinarno - rozrywkowy
12.35 Ukryta prawda
13.40 Szpital – program obyczajowy
14.45 Ukryta prawda
15.50 Kuchenne rewolucje – program kulinarno - rozrywkowy
16.55 Sekrety życia
17.55 Ukryta prawda
19.00 Fakty, Sport, Pogoda
19.55 Uwaga!
20.10 Doradca smaku
20.15 Na Wspólnej – serial
20.55 Milionerzy
21.35 Ugotowani w parach

22.40 Na własną rękę – film sensacyjny, USA 2002, reż. Andrew HIT Davis, wyk. Arnold Schwarzenegger, Francesca Neri, Elias Koteas, Cliff Curtis, John Leguizamo, John Turturro
0.50 Mój agent – serial
1.55 Kwatery Hitlera
2.55 Szpital – program obyczajowy
3.55 Uwaga!
4.15 Zamieszkać na plaży
4.45 Recepta na stary dom

TVP SPORT

6.05 Retro TVP SPORT - MŚ 1978, Argentyna - Finał. Argentyna - Holandia **9.00** Wioślarstwo - PŚ - Finały **11.25** Maegafights.Floyd Mayweather Jr. - Victor Ortiz **13.45** Pełnosprawni **14.15** Piłka nożna - Puchar Hiszpanii - Finał, Real Madryt - Osasuna Pampeluna **16.25** Retro w TVP Sport **18.10** Piłka ręczna kobiet - PGNiG Superliga, MKS FunFloor Lublin - MKS Zagłębie Lubin **20.15** Piłka nożna - Liga Mistrzów 2022 **21.05** Boks - Gala w Newark - C. Harper - D. Knyba **21.45** Piłka nożna - Liga Mistrzów 2022 **22.05** Boks - Gala w Newark. A. Yigit - K. Davis **22.55** Piłka nożna - Liga Mistrzów 2022

TV 4

11.50 Policjantki i Policjanci **12.55** Detektywi w akcji **13.55** STOP Drogówka **15.55** Policjantki i Policjanci **17.00** Łowcy Skarbów. Kto da więcej **19.00** Policjantki i Policjanci **20.00** Sprawiedliwi - Wydział Kryminalny **21.00** Farma **22.00** Predator, cz. 2 - Starcie w miejskiej dżungli - film sensacyjny

Środa, 10.05

TVN 7

5.00 Szkoła – program obyczajowy
6.55 Szpital – program obyczajowy
7.55 Ukryta prawda
11.00 Idealna niania
11.45 Zagadki losu
12.45 Szpital – program obyczajowy
13.45 Sąd rodzinny
14.45 Tajemnice miłości
15.50 Ukryta prawda
16.50 Zagadki losu
17.55 Opowieści małżeńskie – program obyczajowy
19.00 Ukryta prawda
20.00 Wataha – miniserial
21.00 Godziny szczytu II – film sensacyjny, USA 2001, reż. Brett HIT Ratner, wyk. Jackie Chan, Chris Tucker, John Lone, Zhang Ziyi, Roselyn Sanchez, Harris Yulin
23.05 Ślepnąc od świateł – miniserial
0.30 Historia zemsty – film sensacyjny, USA 2017, reż. Johnny Martin, wyk. Nicolas Cage, Deborah Unger, Anna Hutchison, Talitha Eliana Bateman, Don Johnson
2.30 Mój sąsiad morderca
3.25 Mój sąsiad morderca

PULS

6.00 Kobra – oddział specjalny – serial
8.00 Lombard: Życie pod zastaw
9.00 Kurierzy – serial
10.00 Lombard: Życie pod zastaw
11.00 Zaklinaczka duchów – serial
13.00 Lombard: Życie pod zastaw
14.00 Rodzinny interes – serial
15.00 Lombard: Życie pod zastaw
16.00 Kurierzy – serial
17.00 Kurierzy – serial
18.00 Lombard: Życie pod zastaw
19.00 Lombard: Życie pod zastaw
20.00 Aleksander – dramat historyczny, USA 2004, reż. Oliver HIT Stone, wyk. Angelina Jolie, Anthony Hopkins, Christopher Plummer, Colin Farrell, Jared Leto, Val Kilmer
23.20 Dzielnica strachu – serial
0.25 Lombard: Życie pod zastaw
1.25 Biesiada na cztery pory roku
2.05 Taki jest świat
2.55 Biesiada na cztery pory roku
3.35 Z archiwum policji
3.55 Biesiada na cztery pory roku
4.35 Z archiwum policji
5.00 Rodzinny interes – serial

TRWAM

13.30 Msza święta **14.20** Muzyczne chwile **14.30** Powrót **15.50** Ma się rozumieć **16.00** Informacje dnia **16.10** Na zdrowie **16.30** 20 czerwca 1941 roku **17.00** Po stronie prawdy **17.50** Muzyczne chwile **17.55** Poczet Wielkich Polaków **18.00** Regina Coeli **18.05** Informacje dnia **18.15** Rozmowy niedokończone **19.00** Msza Święta w intencji Ofiar katastrofy smoleńskiej i ojczyzny **20.00** Informacje dnia **20.20** Różaniec **20.50** Myśląc Ojczyzna **21.00** Apel Jasnogórski **21.20** Informacje dnia **21.40** Polski Punkt Widzenia **22.00** Zerwany kłos **23.40** Narodowe Sanktuarium Maryjne w Subukia

TTV

5.15 Detektywi. Na zlecenie **6.00** Express **6.15** Królowe życia - serial **6.55** Ukryta prawda **7.55** Szpital - program obyczajowy **9.55** Gogglebox. Przed telewizorem **10.55** Ukryta prawda **11.55** Królowe życia - serial **12.55** Królowe życia - serial **13.40** Ukryta prawda **14.40** Damy i wieśniaczki. Ukraina **15.45** Express **16.05** DeFacto **16.35** Gogglebox. Przed telewizorem **17.45** Express **18.05** Usterka **18.40** Złomowisko PL - program rozrywkowy **19.45** Express **20.05** Życie na kredycie **20.40** Damy i wieśniaczki. PL **21.45** Express **22.00** Nic do zgłoszenia **23.05** Gogglebox. Przed telewizorem **0.05** Życie na kredycie

TV6

7.00 Medicopter 117 **8.00** Medicopter 117 **9.05** Słoneczny patrol **11.00** Galileo **12.05** Miodowe lata **14.00** Policjantki i Policjanci **16.05** Hawaje 5 - 0 **18.05** Miodowe lata **20.00** Galileo **21.00** Agenci NCIS: Los Angeles **23.00** Sprawiedliwi - Wydział Kryminalny **0.00** Sprawiedliwi - Wydział Kryminalny

TVP 1

7.00 Transmisja Mszy Świętej
7.30 Pełnia Wiary – magazyn
8.00 Wiadomości, Pogoda
8.10 Kwadrans polityczny
8.25 Informacje kulturalne
8.40 Ranczo s.VI (68) – serial
9.40 Komisarz Alex (206) – serial
10.40 Ojciec Mateusz (104) – serial
11.30 Leśniczówka (714) – serial
12.00 Wiadomości
12.10 Agrobiznes
12.35 Magazyn Rolniczy
13.00 Tajemnice zwierząt – Mistrzowie budownictwa
14.00 Wspaniałe stulecie (256) – serial
15.00 Wiadomości, Pogoda
15.20 Alarm! – magazyn
15.35 Gra słów. Krzyżówka – /740/
16.05 Dziedzictwo (26) – serial
17.00 Teleexpress, Pogoda
17.20 Jaka to melodia?
17.55 Klan (4159) – telenowela
18.25 Leśniczówka (715) – serial
19.00 Jeden z dziesięciu – teleturniej
19.30 Wiadomości, Pogoda, Sport
20.15 Alarm! – magazyn
20.30 Korona królów. Jagiellonowie (56) – telenowela
21.00 Konkurs Piosenki Eurowizji – Liverpool 2023
23.20 Magazyn kryminalny 997
0.10 Resortowe Dzieci
0.40 Tanie Dranie – Moroz i Kłopotowski komentują świat
1.25 Krucjata. Prawo serii (8) – serial
2.20 Krawcowa z Madrytu (16) – serial
3.15 Ocaleni – reality show
4.15 Zakończenie dnia

POLSAT

6.00 Nowy dzień z Polsat News
8.40 Malanowski i Partnerzy
9.40 Sekrety rodziny
10.40 Dlaczego ja?
11.40 Gliniarze
12.50 Wydarzenia
13.20 Interwencja
13.40 Trudne sprawy
14.40 Dlaczego ja?
15.50 Wydarzenia, Pogoda
16.15 Interwencja
16.30 Na ratunek 112
17.00 Gliniarze
18.00 Pierwsza miłość
18.50 Wydarzenia, Sport, Pogoda
19.25 Gość Wydarzeń
20.05 Nasz nowy dom
21.10 Przyjaciółki

22.10 Siostry – komediodramat, HIT USA, 2005, reż. Curtis Hanson, wyk. Cameron Diaz, Toni Collette, Shirley MacLaine, Mark Feuerstein
1.00 W domu innego – melodramat, Niemcy, Wielka Brytania, USA, 2019, reż. James Kent, wyk. Keira Knightley, Ned Wills, Pandora Colin, Jason Clarke
3.25 Nasz nowy dom
4.25 Kabaretowa Ekstraklasa
4.40 Disco Gramy
5.25 Telezakupy TV Okazje

SUPER POLSAT

6.00 SuperLudzie **6.30** Plecak Olliego **7.05** Plecak Olliego **7.35** Koralowy obóz **8.30** Hell's Kitchen - Piekielna Kuchnia **10.00** Wydarzenia 24 **10.30** Nasz nowy dom **11.30** 48h. Zaginieni **12.30** Świat według Kiepskich **14.15** Hell's Kitchen - Piekielna Kuchnia **15.50** Wydarzenia **16.10** Więcej wydarzeń **16.20** Gość Wydarzeń 24 **16.55** Nasz nowy dom **19.00** Świat według Kiepskich **20.00** Łowcy nagród **21.00** Zabójczy żywioł - film sensacyjny **23.05** Terminator 3: Bunt maszyn - film sci - fi **1.25** Świat według Kiepskich **2.00** Tatuśkowie **4.00** Nasz nowy dom **5.00** Na ratunek 112

STOPKLATKA

10.45 M.A.S.H. - serial **11.50** Przygody Merlina - serial **12.50** Katastrofy w przestworzach **14.50** Dzień, w którym Ziemia zamarła - film sci - fi **16.45** Czterej pancerni i pies cz. 4 - serial **18.00** Wojny magazynowe **19.00** Łowcy okazji **20.00** Escobar: Historia nieznana - dramat kryminalny **22.35** Różyczka - dramat

TVP 2

5.00 Na sygnale (346) – Nerwowy dzień – serial
5.30 M jak miłość (1607) – serial
6.20 Smaki świata – po bałkańsku
6.55 Rodzinka.pl s.VI (145) – serial
7.30 Pytanie na śniadanie
11.15 Jerzy Nowosielski – między Wschodem a Zachodem
11.50 Barwy szczęścia (2813) – serial
12.30 Koło fortuny – teleturniej
13.15 Akacjowa 38 (87) – serial
14.05 Va Banque (129) – teleturniej
14.35 Na sygnale (423) – Wszystko będzie dobrze – serial
15.10 Wydział kryminalny Kitzbühel (142) – serial
15.50 Przepis dnia
16.00 Koło fortuny – teleturniej
16.35 Familiada (2445) – teleturniej
17.15 Zakazany owoc (214) – serial
18.00 Panorama
18.20 Va Banque (130) – teleturniej
18.45 Akacjowa 38 (88) – serial
19.30 Barwy szczęścia (2813) – serial
20.00 Przepis dnia
20.05 Barwy szczęścia (2814) – serial
20.50 Postaw na milion – teleturniej
21.50 La Bandida (30 – 31) – serial
23.40 Adrenalina 2 – Pod napięciem – film akcji, USA, reż. HIT Mark Neveldine, Brian Taylor, wyk. Jason Statham, Amy Smart, Efren Ramirez
1.30 Drive Hard – ostra jazda – film fabularny, Kanada, reż. Brian Trenchard - Smith, wyk. John Cusack, Thomas Jane
3.15 Trzy dni Kondora s.II (11) – serial
4.20 Rodzinka.pl – serial
4.55 Zakończenie dnia

TVN

5.50 Uwaga!
6.05 Ukryta prawda
7.00 Doradca smaku
7.05 Kuchenne rewolucje – program kulinarno - rozrywkowy
8.00 Dzień Dobry TVN – magazyn
11.30 Kuchenne rewolucje – program kulinarno - rozrywkowy
12.35 Ukryta prawda
13.40 Szpital – program obyczajowy
14.45 Ukryta prawda
15.50 Kuchenne rewolucje – program kulinarno - rozrywkowy
16.55 Sekrety życia
17.55 Ukryta prawda
19.00 Fakty, Sport, Pogoda
19.55 Uwaga!
20.10 Doradca smaku
20.15 Na Wspólnej – serial
20.55 Milionerzy
21.35 Kuchenne rewolucje – program kulinarno - rozrywkowy

22.40 Kobieta sukcesu – komedia HIT romantyczna, Polska 2018, reż. Robert Wichrowski, wyk. Agnieszka Więdłocha, Mikołaj Roznerski, Bartosz Gelner, Julia Wieniawa, Paulina Gałązka
0.50 Disco Polo – komedia muzyczna, Polska 2015, reż. Maciej Bochniak, wyk. Dawid Ogrodnik, Piotr Głowacki, Tomasz Kot, Joanna Kulig
3.10 Szpital – program obyczajow

TVP SPORT

5.30 Boks - Gala w Birmingham **6.35** Retro TVP SPORT - MŚ 1982. Polska - Peru **8.25** Piłka nożna - Liga Mistrzów 2022 **9.45** Piłka nożna - Puchar Hiszpanii - Finał, Sewilla. Real Madryt - Osasuna Pampeluna **11.55** Boks - Megafights. Marco Antonio Barrera - Juan Manuel Marquez **14.05** Boks - Gala w Birmingham - podsumowanie **16.30** Wioślarstwo - PŚ - Finały **18.55** Piłka nożna - Liga Mistrzów 2022 - 1/2 finału . AC Milan - Inter Mediolan **21.00** Ring TVP Sport **22.00** Sportowy Wieczór **22.40** Boks - Gala w Tulsa, Oklahoma, USA - podsumowanie **2.35** Boks - Gala w Manchesterze

TV 4

10.50 Hardkorowy lombard **11.50** Policjantki i Policjanci **12.55** Detektywi w akcji **13.55** STOP Drogówka **15.55** Policjantki i Policjanci **17.00** Łowcy Skarbów. Kto da więcej **19.00** Policjantki i Policjanci **20.00** Sprawiedliwi - Wydział Kryminalny **21.00** Farma **22.00** Prawdziwa jazda - komedia sensacyjna

Czwartek, 11.05

TVN 7

5.00 Szkoła – program obyczajowy
6.55 Szpital – program obyczajowy
7.55 Ukryta prawda
11.00 Idealna niania
11.45 Zagadki losu
12.45 Szpital – program obyczajowy
13.45 Sąd rodzinny
14.45 Tajemnice miłości
15.50 Ukryta prawda
16.50 Zagadki losu
17.55 Opowieści małżeńskie
19.00 Ukryta prawda
20.00 Dwanaście małp – film sci - fi, HIT USA 1995, reż. Terry Gilliam, wyk. Bruce Willis, Madeleine Stowe, Brad Pitt, Christopher Plummer, David Morse
22.50 Niania – horror, USA 2018, reż. Joel Novoa, wyk. Nicholas Brendon, Jaime Murray, Jennifer Marshall
0.30 Jupiter: Intronizacja – film sci - fi, USA, Australia 2015, reż. Lana Wachowski, Lilly Wachowski, wyk. Mila Kunis, Channing Tatum, Sean Bean, Eddie Redmayne, Douglas Booth
3.10 Mój sąsiad morderca
4.10 Druga strona medalu

PULS

6.00 Kobra – oddział specjalny – serial
8.00 Lombard: Życie pod zastaw
9.00 Kurierzy – serial
10.00 Lombard: Życie pod zastaw
11.00 Zaklinaczka duchów – serial
12.00 Zaklinaczka duchów – serial
13.00 Lombard: Życie pod zastaw
14.00 Rodzinny interes – serial
15.00 Lombard: Życie pod zastaw
16.00 Kurierzy – serial
18.00 Lombard: Życie pod zastaw
20.00 Książę w Nowym Jorku HIT – komedia, USA 1988, reż. John Landis, wyk. Arsenio Hall, Eddie Murphy, John Amos, Shari Headley
22.15 Bodyguard i żona zawodowca – film akcji, 2021, reż. Patrick Hughes, wyk. Antonio Banderas, Frank Grillo, Morgan Freeman, Ryan Reynolds, Salma Hayek, Samuel L. Jackson
0.35 Dzielnica strachu – serial
1.35 Lombard: Życie pod zastaw
2.35 Menu na miarę
3.30 Taki jest świat
4.15 Z archiwum policji
5.00 Rodzinny interes – serial

TRWAM

15.00 O. Wenanty Katarzyniec **15.50** Ma się rozumieć **16.00** Informacje dnia **16.10** Z wędką nad wodę **16.35** Zew natury **17.05** Akademia pro - life **17.15** Muzyczne chwile **17.30** Odpowiedzialni za Kościół **17.55** Poczet Wielkich Polaków **18.00** Regina Coeli **18.05** Informacje dnia **18.15** Rozmowy niedokończone **19.25** Święty na każdy dzień **19.30** Przyjaciele i bohaterowie **20.00** Informacje dnia **20.20** Różaniec **20.50** Głos Polski **21.00** Apel Jasnogórski **21.20** Informacje dnia **21.40** Polski Punkt Widzenia **22.00** Muzeum Papiernictwa **22.50** Muzyczne chwile **23.00** Wędrowiec Polski **23.30** Kapłan

TTV

5.15 Detektywi. Na zlecenie **6.00** Express **6.15** Królowe życia - serial **6.55** Ukryta prawda **7.55** Szpital - program obyczajowy **9.55** Gogglebox. Przed telewizorem **10.55** Ukryta prawda **11.55** Królowe życia - serial **12.55** Królowe życia - serial **13.40** Ukryta prawda **14.40** Damy i wieśniaczki. Ukraina **15.45** Express **16.05** DeFacto **16.35** Gogglebox. Przed telewizorem **17.45** Express **18.05** Usterka **18.40** Złomowisko PL - program rozrywkowy **19.45** Express **20.05** Życie na kredycie **20.40** Damy i wieśniaczki. PL **21.45** Express **22.00** Życie na kredycie **22.35** Życie na kredycie **23.10** Kocha, lubi, pasuje

TV6

6.00 Detektywi w akcji **7.00** Medicopter 117 **9.05** Słoneczny patrol **11.00** Galileo **12.05** Miodowe lata **14.00** Policjantki i Policjanci **16.05** Hawaje 5 - 0 **18.05** Miodowe lata **20.00** Galileo **21.00** Agenci NCIS: Los Angeles **23.00** Sprawiedliwi - Wydział Kryminalny **0.00** Sprawiedliwi - Wydział Kryminalny

eprasa.pl c4a9c1df21

TVP 1

7.00 Transmisja Mszy Świętej
7.30 Agape Blisko Ciebie
8.00 Wiadomości, Pogoda
8.10 Kwadrans polityczny
8.25 Informacje kulturalne
8.40 Ranczo s.VI (69) - serial
9.40 Komisarz Alex (207) - serial
10.40 Ojciec Mateusz (105) - serial
11.30 Leśniczówka (715) - serial
12.00 Wiadomości
12.10 Agrobiznes
12.40 Magazyn Rolniczy
13.00 Tajemnice zwierząt- Siłacze
14.00 Wspaniałe stulecie (257) - serial
15.00 Wiadomości, Pogoda
15.20 Alarm! - magazyn
15.35 Gra słów. Krzyżówka - /631/
16.05 Dziedzictwo (27) - serial
17.00 Teleexpress, Pogoda
17.20 Jaka to melodia?
17.55 Klan (4160) - telenowela
18.25 Leśniczówka (716) - serial
19.00 Jeden z dziesięciu - teleturniej
19.30 Wiadomości, Pogoda, Sport
20.15 Alarm! - magazyn
20.35 Krucjata. Prawo serii (9) - serial
21.30 U Pana Boga za piecem
HIT - komedia, reż. Jacek Bromski, wyk. Ira Łaczina, Jan Wieczorkowski, Krzysztof Dzierma, Andrzej Zaborski, Ania Janowska, Artur Krajewski
23.20 Kres niewinności (1) - serial
0.15 Killerman - film fabularny, USA, reż. Malik Bader
2.15 Conan Barbarzyńca - film fantasy, USA, reż. Marcus Nispel, wyk. Jason Momoa, Ron Perlman, Stephen Lang, Rachel Nichols, Rose Mcgowan
4.15 S. W. A. T. - Jednostka specjalna. s.III (60) - serial

POLSAT

6.00 Nowy dzień z Polsat News
8.40 Malanowski i Partnerzy
9.40 Sekrety rodziny
10.40 Dlaczego ja?
11.40 Gliniarze
12.50 Wydarzenia
13.20 Interwencja
13.40 Trudne sprawy
14.40 Dlaczego ja?
15.50 Wydarzenia, Pogoda
16.15 Interwencja
16.30 Na ratunek 112
17.00 Gliniarze
18.00 Pierwsza miłość
18.50 Wydarzenia, Sport, Pogoda
19.25 Gość Wydarzeń
20.05 Twoja Twarz Brzmi Znajomo

22.10 Głębia strachu - melodramat, USA, 2020, reż. William Eubank, wyk. Kristen Stewart, Vincent Cassel, Mamoudou Athie, T.J. Miller
HIT - Norah Price jest częścią załogi badawczej obsługującej wiertło na głębokości 11 000 metrów pod powierzchnią morza, w mrocznych głębinach Rowu Mariańskiego.
0.15 Wschodzące słońce - thriller, USA, 1993, reż. Philip Kufman, wyk. Wesley Snipes, Sean Connery, Harvey Keitel, Cary - Hiroyuki Tagawa

SUPER POLSAT

6.00 SuperLudzie 6.30 Plecak Olliego 7.05 Plecak Olliego 7.35 Koralowy obóz 8.30 Hell's Kitchen - Piekielna Kuchnia 10.00 Wydarzenia 24 10.30 Nasz nowy dom 11.30 48h. Zaginieni 12.30 Świat według Kiepskich 13.30 Z klimatem i z pasją 14.00 Hell's Kitchen - Piekielna Kuchnia 15.50 Wydarzenia 16.10 Więcej wydarzeń 16.20 Gość Wydarzeń 24 16.55 Nasz nowy dom 17.55 Nasz nowy dom 19.00 Świat według Kiepskich 20.05 Terminator 3: Bunt maszyn - film sci - fi 22.30 Azjatycki łącznik - film sensacyjny 0.15 Kabaretowa Ekstraklasa 0.30 Backdoor - wyjście awaryjne

STOPKLATKA

10.30 Przetrwać w dziczy 3: powrót do domu - film przyrodniczy 12.25 Kobiety - komeda 14.45 Rozmowy kontrolowane - komedia 16.45 Czterej pancerni i pies cz. 5 - serial 18.00 Hitler. Zdobywca - serial 19.00 Kajuńskie gwiazdy lombardu 20.00 Poranek kojota - komedia 22.00 Omen - horror

TVP 2

5.00 Na sygnale (347) - serial
5.30 M jak miłość (1608) - serial
6.20 Anna Dymna - spotkajmy się - Robert Mielczarek
6.55 Rodzinka.pl s.VI (146) - serial
7.30 Pytanie na śniadanie
11.10 Smaki świata - po iberyjsku
11.50 Barwy szczęścia (2814) - serial
12.30 Koło fortuny - teleturniej
13.15 Akacjowa 38 (88) - serial
14.05 Va Banque (130) - teleturniej
14.35 Na sygnale (424) - serial
15.10 Wydział kryminalny Kitzbühel (143) - serial
15.50 Przepis dnia
16.00 Koło fortuny - teleturniej
16.35 Familiada (2448) - teleturniej
17.15 Zakazany owoc (215) - serial
18.00 Panorama
18.20 Va Banque (131) - teleturniej
18.45 Akacjowa 38 (89) - serial
19.30 Barwy szczęścia (2814) - serial
20.00 Przepis dnia
20.10 Barwy szczęścia (2815) - serial
20.50 Postaw na milion - teleturniej
21.50 Tak to leciało! (6) - teleturniej
22.55 Kino relaks - Tak to się teraz
HIT robi - komedia, USA, reż. Josh Gordon, Will Peck, wyk. Jennifer Aniston, Jason Bateman, Patrick Wilson, Jeff Goldblum
0.45 Zainwestuj w miłość - komedia, USA, reż. Tim Cruz, wyk. Anna Hutchinson, Charlene Tilton, Rocky Myers
2.20 Adrenalina 2 - Pod napięciem - film akcji, USA, reż. Mark Neveldine, Brian Taylor, wyk. Jason Statham, Amy Smart, Efren Ramirez
4.05 Rodzinka.pl - serial
5.15 Zakończenie dnia

TVN

5.50 Uwaga!
7.00 Doradca smaku
7.05 Kuchenne rewolucje - program kulinarno - rozrywkowy
8.00 Dzień Dobry TVN - magazyn
11.30 Kuchenne rewolucje - program kulinarno - rozrywkowy
12.35 Ukryta prawda
13.40 Szpital - program obyczajowy
14.45 Ukryta prawda
15.50 Kuchenne rewolucje - program kulinarno - rozrywkowy
16.55 Sekrety życia
17.55 Ukryta prawda
19.00 Fakty, Sport, Pogoda
19.50 Uwaga!
20.00 Shrek II - komedia animowana, USA 2004, reż. Andrew Adamson, Kelly Asbury, Conrad Vernon, wyk. Mike Myers, Eddie Murphy, Cameron Diaz

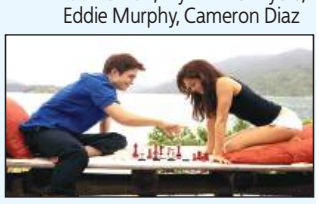

22.10 Saga "Zmierzch": Przed
HIT świtem. Część I - horror, USA 2011, reż. Bill Condon, wyk. Kristen Stewart, Robert Pattinson, Taylor Lautner
0.30 Kuba Wojewódzki 17
1.35 Na granicy światów - serial
2.35 Szpital - program obyczajowy
3.35 Uwaga!
3.55 Zamieszkać na plaży
4.25 Recepta na stary dom
4.55 Jak to jest zrobione - serial

TVP SPORT

6.15 Retro TVP SPORT - MŚ 1982. Polska - Belgia 8.30 Jeździectwo - sCavaliada Poznań 10.25 Mistrzostwa Europejskie 2022 - Monachium - Kajakarstwo - Finały - Podsumowanie 12.10 Megafights . Floyd Mayweather Jr. - Miguel Cotto 15.15 Ring TVP Sport 16.10 Piłka nożna - Liga Mistrzów 2022 - Skróty meczów 17.30 Hokej na lodzie - MŚ dywizji 1A, Nottingham - Podsumowanie 19.15 Hokej na lodzie - MŚ Elity, Ryga. Łotwa - Kanada 21.40 Sportowy Wieczór 22.25 Boks - Gala w Paryżu 0.40 Boks - Gala KnockOut Boxing Night 25, Zakopane - walka wieczoru. M. Masternak - J. Whateley

TV 4

10.50 Hardkorowy lombard 11.50 Policjantki i Policjanci 12.55 Detektywi w akcji 13.55 STOP Drogówka 15.55 Policjantki i Policjanci 17.00 Łowcy Skarbów. Kto da więcej 19.00 Policjantki i Policjanci 20.00 Gwiazdy Kabaretu 21.00 Farma 22.00 Sprawiedliwi - Wydział Kryminalny

Piątek, 12.05

TVN 7

5.00 Szkoła - program obyczajowy
6.55 Szpital - program obyczajowy
7.55 Ukryta prawda
10.00 Ukryta prawda
11.00 Idealna niania
11.45 Zagadki losu
12.45 Szpital - program obyczajowy
13.45 Sąd rodzinny
14.45 Tajemnice miłości
15.50 Ukryta prawda
16.50 Zagadki losu
17.55 Magia kina - program inne
18.25 Matki, córki, przyjaciółki
19.00 Ukryta prawda
20.00 Wytańczyć marzenia - film
HIT obyczajowy, USA 2006, reż. Liz Friedlander, wyk. Antonio Banderas, Alfre Woodard, Rob Brown, Yaya DaCosta, John Ortiz, Jenna Dewan
22.35 Ciekawy przypadek Benjamina Buttona - film obyczajowy, USA 2008, reż. David Fincher, wyk. Brad Pitt, Cate Blanchett, Julia Ormond, Elias Koteas, Tilda Swinton
1.55 Mój sąsiad morderca
2.55 Mój sąsiad morderca
3.55 Druga strona medalu

PULS

6.00 Kobra - oddział specjalny - serial
8.00 Lombard: Życie pod zastaw
9.00 Kurierzy - serial
10.00 Lombard: Życie pod zastaw
11.00 Zaklinaczka duchów - serial
13.00 Lombard: Życie pod zastaw
14.00 Rodzinny interes - serial
15.00 Lombard: Życie pod zastaw
16.00 Kurierzy - serial
18.00 Lombard: Życie pod zastaw
20.00 Momentum - thriller, USA,
HIT RPA 2015, reż. Stephen S. Campanelli, wyk. Colin Moss, James Purefoy, Morgan Freeman, Olga Kurylenko
21.55 Snake eyes: Geneza G.I. Joe - film akcji, 2021, reż. Robert Schwentke, wyk. Andrew Koji, Henry Golding, Samara Weaving, Úrsula Corberó
0.35 13. Dzielnica - film akcji, Francja 2004, reż. Pierre Morel, wyk. Bibi Naceri, Cyril Raffaelli, Dany Verissimo - Petit, David Belle, Tony D'Amario
2.05 Menu na miarę
2.45 Z archiwum policji
3.10 Menu na miarę

TRWAM

15.20 Mocni w Wierze **15.50** Ma się rozumieć **16.00** Informacje dnia **16.10** Siódmy Sakrament **16.35** Święty na każdy dzień **16.40** Prosto o gospodarce **17.00** 10 obrazów z życia Prymasa **17.30** Geopolityka **17.55** Poczet Wielkich Polaków **18.00** Regina Coeli **18.05** Informacje dnia **18.15** Westerplatte Młodych **19.00** Warto zauważyć... **19.30** Brat Franciszek **20.00** Informacje dnia **20.20** Różaniec **20.50** Myśląc Ojczyzna **21.00** Apel Jasnogórski **21.20** Informacje dnia **21.40** Polski Punkt Widzenia **22.00** Rodzina Połanieckich **23.20** Przegląd Katolickiego Tygodnika "Niedziela" **23.25** Regał **23.55** Święty na każdy dzień

TTV

5.15 Detektywi. Na zlecenie **6.00** Express **6.15** Królowe życia - serial **6.55** Ukryta prawda **7.55** Szpital - program obyczajowy **9.55** Gogglebox. Przed telewizorem **10.55** Ukryta prawda **11.55** Królowe życia - serial **12.55** Królowe życia - serial **13.40** Ukryta prawda **14.40** Damy i wieśniaczki. Ukraina **15.45** Express **16.05** DeFacto **16.35** Gogglebox. Przed telewizorem **17.45** Express **18.05** Usterka **18.40** Złomowisko PL - program rozrywkowy **19.45** Express **20.05** Diabelnie boskie - serial **20.35** Gogglebox. Przed telewizorem **21.45** Express **22.00** Damy i wieśniaczki. PL **23.00** Gogglebox. Przed telewizorem

TV6

6.00 Detektywi w akcji **7.00** Medicopter 117 **8.00** Medicopter 117 **9.05** Słoneczny patrol **11.00** Galileo **12.05** Miodowe lata **14.00** Policjantki i Policjanci **16.05** Hawaje 5 - 0 **18.05** Miodowe lata **20.00** Galileo **21.00** Kryminalne zagadki Miami **23.00** Seksualni, niebezpieczni - komedia, W. Brytania

TVP 1

7.00 Transmisja Mszy Świętej
7.40 Rok w ogrodzie
8.05 Rok w ogrodzie
8.20 wojsko - polskie.pl
8.45 Pełnosprawni - magazyn
9.15 Sprawa dla reportera
10.15 Futbol, książę William i nasze zdrowie psychiczne
11.15 Fascynujące Wogezy - dzikość w środku Europy
11.35 Wiesz czy nie wiesz? - /8/ - teleturniej
12.35 Gwiazdy w południe - Kapitan Apacz - western, USA, reż. Alexander Singer, wyk. Lee Van Cleef, Carroll Baker, Dan Van Husen
14.10 Z pamięci - Stanisław Ignacy Witkiewicz
14.25 Okrasa łamie przepisy
14.55 Korona królów. Jagiellonowie (53 - 56) - telenowela
17.00 Teleexpress, Pogoda
17.35 Ojciec Mateusz (333) - serial
18.25 Kulisy serialu
18.40 Jaka to melodia?
19.30 Wiadomości, Pogoda, Sport
20.15 Alarm! - magazyn
20.30 Program rozrywkowy
21.00 Konkurs Piosenki Eurowizji - Liverpool 2023 - finał
0.55 Conan Barbarzyńca - Film
HIT fantasy, USA, reż. Marcus Nispel, wyk. Jason Momoa, Ron Perlman, Stephen Lang, Rachel Nichols, Rose Mcgowan
2.55 Jaka to melodia?
3.50 Z pamięci - Stanisław Ignacy Witkiewicz
3.55 Zakończenie dnia

POLSAT

6.00 Nowy dzień z Polsat News
8.25 Przygody Rudego - film familijny, Australia, USA, 2011
10.10 Ewa gotuje
10.40 Nasz nowy dom
11.40 Kryptonim Szef Polska
12.40 Bogaty Dom - Biedny Dom
13.40 Polacy za granicą
14.40 Rolnicy. Podlasie
15.45 Więzienie kobiet
17.45 Chłopaki do wzięcia
18.50 Wydarzenia, Sport, Pogoda
19.15 Prezydenci i Premierzy
20.00 Sługa Narodu
21.05 Rodzina na Maxa

22.10 Nowożeńcy - komedia
HIT romantyczna, USA, Niemcy, 2003, reż. Shawn Levy, wyk. Ashton Kutcher, Brittany Murphy, Christian Kane
- Młody prezenter radiowy, Tom Leezak, który doszedł do wszystkiego dzięki ciężkiej pracy, poznaje Sarah McNerney, dziewczynę pochodzącą ze snobistycznej i niezwykle bogatej rodziny. Młodzi zakochują się w sobie bez pamięci...
0.15 Szybcy i wściekli 6 - film sensacyjny, USA, Japonia, Hiszpania, Wielka Brytania, 2013, reż. Justin Lin, wyk. Vin Diesel, Paul Walker, Dwayne Johnson
3.05 Zjedz Alaskę

SUPER POLSAT

6.00 SuperLudzie **7.05** Plecak Olliego **8.05** Harmidom **9.00** Koralowy obóz **10.05** #JesteśmyDlaDzieci **10.30** Kopernik była kobietą **11.00** Polacy za granicą **12.00** Świat według Kiepskich **13.20** Rycerz Króla Artura - film przygodowy **16.00** Daleko jeszcze? - komedia, USA, 2005, reż. Brian Levant, wyk. Ice Cube, Nia Long, Aleisha Allen, Philip Bolden **18.00** Łowcy nagród **19.00** Świat według Kiepskich **20.00** Gala Babilon Boks /Ząbki **0.00** Droga do prawdy - dramat obyczajowy **2.05** Polsat SuperHit Festiwal 2019 **4.00** Nasz nowy dom **5.00** Na ratunek 112 **5.30** Świat według Kiepskich

STOPKLATKA

10.00 Hudson i Rex - serial **12.05** Czterej pancerni i pies cz. 6 - serial **13.25** Różowa Pantera - komedia kryminalna **15.10** W pogoni za szczęściem - dramat obyczajowy **17.45** Powrót do przyszłości II - komedia sci - fi **20.00** Głośne hity: Młodzi gniewni - dramat biograficzny **22.00** Klient - thriller

TVP 2

5.20 Barwy szczęścia (2811 - 2813) - serial
6.55 M jak miłość (1729) - serial
7.55 Pytanie na śniadanie
11.20 Rodzinny ekspres - Litania loretańska, wartość majowego nabożeństwa
11.55 Tak to leciało! (6) - teleturniej
12.50 Ameryka da się lubić - Money, Money
14.00 Familiada - teleturniej
14.35 Koło fortuny - teleturniej
15.15 Szansa na sukces. Opole 2023 -Przeboje Bogusława Meca
16.20 Na dobre i na złe (884) - serial
17.15 Tacy byliśmy - Pefrect
17.45 Słowo na niedzielę
18.00 Panorama
18.20 Va Banque (132) - teleturniej
18.45 O mnie się nie martw s.I (10) - serial
19.35 Reportaż kulturalny
20.00 60 lat minęło. Największe hity opolskich festiwali
20.55 Królowe życia - komedia,
HIT Wielka Brytania, USA, reż. Shane Atkinson, wyk. Diane Keaton, Jacki Weaver, Pam Grier
22.40 Patryk - film obyczajowy, Wielka Brytania, reż. Mandie Fletcher, wyk. Beattie Edmondson, Ed Skrein, Tom Bennett
0.30 Pustynne piekło - film akcji, USA, reż. Evelyn Purcell, wyk. Stephen Dorff, Maisie Williams, Svetlana Metkina
2.15 Tak to się teraz robi - komedia, USA, reż. Josh Gordon, Will Peck, wyk. Jennifer Aniston, Jason Bateman, Patrick Wilson
4.05 Drive Hard - ostra jazda - film fabularny, Kanada

TVN

5.50 Uwaga!
6.05 Ukryta prawda
7.00 Kuchenne rewolucje
8.00 Dzień Dobry TVN - magazyn
11.30 Na Wspólnej Omnibus - serial
13.35 Polowanie na ogród
14.15 MasterChef Junior
16.00 Johnny English - komedia, Francja, Wielka Brytania, USA
17.55 Kuchenne rewolucje
18.55 Raport Speedway Grand Prix
19.00 Fakty, Sport, Pogoda
19.30 Raport Speedway Grand Prix
19.45 Uwaga!
20.00 Azja Express

21.35 Elita złodziei - komedia kry-
HIT minalna, USA, Finlandia 2021, reż. Renny Harlin, wyk. Pierce Brosnan, Tim Roth, Nick Cannon, Rami Jaber
23.45 Nienarodzony - horror, USA 2009, reż. David S. Goyer, wyk. Odette Yustman, Gary Oldman, Cam Gigandet, Meagan Good, Jane Alexander, Idris Elba, Carla Gugino
1.40 Największe polskie katastrofy - program dok.
2.40 Szpital - program obyczajowy
3.40 Uwaga!
4.00 Zamieszkać na plaży
4.30 Recepta na stary dom
5.00 Jak to jest zrobione - serial

TVP SPORT

6.45 Piłka nożna, MŚ 1982 - mecz o trzecie miejsce Polska - Francja **8.45** Hokej na lodzie - MŚ Elity Łotwa - Kanada **10.00** Stan futbolu **11.00** Kajakarstwo - PŚ, Szeged **12.55** Piłka nożna - Orlen Ekstraliga kobiet, 21. kolejka. - **15.00** Lekkoatletyka - mityng Lisek w domu, Duszniki - **16.55** Wyścigi konne - Służewiec 2023. Nagroda Rulera - relacja **17.40** Piłka nożna - Fogo Futsal Ekstraklasa, 1.runda play - off. **19.40** Piłka nożna - e - Winner 2.liga, 31 kolejka. Stomil Olsztyn - Wisła Puławy - **21.45** Sportowy Wieczór **22.30** Kajakarstwo - PŚ, Szeged - Finały **0.00** Boks - Gala w Tulsa, Oklahoma, USA

TV 4

6.00 Galileo **11.00** Gierka - film familijny **12.55** Miłość na talerzu - komedia romantyczna **15.00** STOP Drogówka **17.00** Policjantki i Policjanci **22.00** Sprawiedliwi - Wydział Kryminalny **0.00** Szkoła wyrzutków - film sensacyjny, USA, 1991, reż. Daniel Petrie **2.25** Disco Polo Life **3.25** Top 10 **4.25** Top 10

Sobota, 13.05

TVN 7

5.05 Szkoła - program obyczajowy
6.05 Wiza na miłość
7.00 Tom i Jerry Show - animacja
7.30 Lego. Przygoda - komedia, USA, Australia, Dania 2014
9.35 Matki, córki, przyjaciółki
10.10 Ten moment
10.45 Ukryta prawda
15.40 Skok przez płot - komedia, USA 2006, reż. Tim Johnson, Karey Kirkpatrick, wyk. Bruce Willis, Garry Shandling, Steve Carell, Wanda Sykes
17.20 Jupiter: Intronizacja - film sci - fi, USA, Australia 2015, reż. Lana Wachowski, Lilly Wachowski, wyk. Mila Kunis, Channing Tatum, Sean Bean, Eddie Redmayne
20.00 King Kong - film przygodowy,
HIT Nowa Zelandia, USA, Niemcy 2005, reż. Peter Jackson, wyk. Naomi Watts, Adrien Brody, Jack Black, Thomas Kretschmann, Colin Hanks, Andy Serkis, Jamie Bell
23.55 365 dni - film erotyczny
2.20 Mój sąsiad morderca
4.20 Druga strona medalu

PULS

5.55 Kobra - oddział specjalny - serial
7.00 Taki jest świat
7.55 Rodzinny interes - serial
10.00 Lombard: Życie pod zastaw
12.00 Lombard: Życie pod zastaw
14.00 Lombard: Życie pod zastaw
16.00 Lombard: Życie pod zastaw
18.00 Lombard: Życie pod zastaw
20.00 G.I. Joe: Czas Kobry - film
HIT akcji, 2009, reż. Stephen Sommers, wyk. Channing Tatum, Marlon Wayans, Rachel Nichols, Sienna Miller
22.20 Sabotaż - film akcji, USA 2014, reż. David Ayer, wyk. Arnold Schwarzenegger, Joe Manganiello, Olivia Williams, Sam Worthington
0.25 Nieuchronna sprawiedliwość - dramat sensacyjny, USA 2014, reż. Giorgio Serafini, James Coyne, wyk. Briana Evigan, Cung Le, Dolph Lundgren, Vinnie Jones
2.25 Biesiada na cztery pory roku
3.05 Taki jest świat
3.55 Menu na miarę
5.00 Dyżur

TRWAM

16.30 Fatima - orędzie na dziś **17.00** Z Parlamentu Europejskiego **17.25** Święty na każdy dzień **17.30** Nowa Ewangelizacja **17.55** Poczet Wielkich Polaków **18.00** Regina Coeli **18.05** Informacje dnia **18.15** Rozmowy niedokończone **19.25** Święty na każdy dzień **19.30** Manna z Nieba **19.45** Modlitwa z telefonicznym udziałem dzieci **20.00** Informacje dnia **20.20** Różaniec **20.50** Myśląc Ojczyzna **21.00** Apel Jasnogórski **21.20** Informacje dnia **21.40** Polski Punkt Widzenia **22.00** Augustianie - Wiara i prawda **22.45** Sekrety mnichów **23.00** Odpowiedzialni za Kościół **23.30** 7 Kościołów Apokalipsy

TTV

7.00 Express **7.20** DeFacto **8.10** Usterka **8.45** Gogglebox. Przed telewizorem **9.45** Express pogoda **10.00** Ciężarówką przez Stany **11.00** Nic do zgłoszenia **12.00** Zakup w ciemno **13.55** Dobra robota **14.40** Życie na kredycie **15.45** Express **16.05** Gogglebox. Przed telewizorem **17.15** Rzeczy, których nie nauczył mnie ojciec - serial **17.45** Express **18.05** Bartosz Zmarzlik. Ścigając marzenia - dokument **18.35** Speedway Grand Prix w Warszawie - studio **18.55** Speedway Grand Prix w Warszawie **21.45** Speedway Grand Prix w Warszawie - studio **22.00** Kocha, lubi, pasuje **23.05** Gogglebox. Przed telewizorem

TV6

9.55 Alex Rider: Misja Stormbreaker - film przygodowy **12.00** STOP Drogówka **13.00** Narzeczona z przypadku - komedia **14.55** Dauntless: Bitwa o Midway - film wojenny **17.00** Columbo **19.00** Galileo **21.00** Kryminalne zagadki Miami **23.00** Bez litości: Braterstwo - film sensacyjny, Kanada

eprasa.pl c4a9c1df21

TVP 1

7.00 Transmisja Mszy Świętej
8.00 Tydzień
8.30 Okrasa łamie przepisy
9.05 Agencja detektywistyczna TKKG - film fabularny
10.50 Maria z Nazaretu (3) - serial
11.55 Między ziemią a niebem
12.00 Regina Coeli
12.15 Między ziemią a niebem
12.50 Ogrody biblijne - serial
13.15 Jak powstała seria Zielona Planeta
14.05 Z pamięci - Stanisław Ignacy Witkiewicz
14.15 Komisarz Alex (185) - serial
15.10 U Pana Boga za piecem - komedia, reż. Jacek Bromski, wyk. Ira Łaczina, Jan Wieczorkowski, Krzysztof Dzierma, Andrzej Zaborski, Ania Janowska, Artur Krajewski, Alicja Bach, Iwona Szczęsna
17.00 Teleexpress, Pogoda
17.40 Wiesz czy nie wiesz? - /8/ - teleturniej
18.40 Jaka to melodia?
19.30 Wiadomości, Pogoda, Sport
20.20 Kres niewinności (2) - serial
21.20 Żeby nie było śladów
HIT - dramat, reż. Jan P. Matuszyński, wyk. Tomasz Ziętek, Jacek Braciak, Sandra Korzeniak
0.05 Krew za krew - film fabularny, USA, reż. David Von Ancken, wyk. Liam Neeson, Pierce Brosnan, Michael Wincott, Xander Berkeley
2.05 Zadanie specjalne - film akcji, USA, reż. William Tannen, wyk. Chuck Norris, Joanna Pacuła, Daniel Bernhardt
3.45 Jaka to melodia?

POLSAT

6.00 Nowy dzień z Polsat News
8.45 Hotel Transylwania - anim.
10.45 Mary Poppins powraca - film familijny, USA, Wielka Brytania
13.35 Shrek Trzeci - film anim.
15.40 Twoja Twarz Brzmi Znajomo
17.40 Nasz nowy dom
18.50 Wydarzenia, Sport, Pogoda
19.30 Państwo w Państwie
20.00 Kabaret na żywo. - Nowy skłAD 2

22.10 Oficer Blart w Las Vegas
HIT - komedia sensacyjna, USA, 2015, reż. Andy Fickman, wyk. Kevin James, Raini Rodriguez, Neal McDonough, Daniella Alonso
- Niezdarny sklepowy ochroniarz Paul Blart, który w pierwszej części wykazał się sprytem i odwagą równą bohaterom filmów sensacyjnych, zostaje wysłany do Las Vegas na kongres strażników. Podczas kongresu Blart staje się świadkiem napadu z bronią w ręku.
0.15 Elizjum - dramat sci - fi, USA, 2013, reż. Neill Blomkamp, wyk. Matt Damon, Jodie Foster, Sharlto Copley, Alice Braga
2.45 Ksiądz - horror sci - fi, USA, 2011, reż. Scott Stewart, wyk. Paul Bettany, Karl Urban, Christopher Plummer, Lily Collins

SUPER POLSAT

6.00 Serca dwa **7.05** Plecak Olliego **8.05** Harmidom **9.00** Koralowy obóz **10.00** Kot w butach: Trzy diabły - film anim. **10.15** Jak zostać czarodziejem - film anim. **12.35** Wspólna chata - komedia **14.45** Medalion - film fantasy **16.40** Stawka większa niż życie - serial **19.00** Świat według Kiepskich **20.05** Jak długo jeszcze? - komedia, USA, 2007, reż. Steve Carr, wyk. Ice Cube, Nia Long, John C. McGinley, Aleisha Allen **22.00** Wrobiony - thriller **0.10** Kabaretowa Ekstraklasa **0.30** Backdoor - wyjście awaryjne **2.00** Polacy za granicą **3.00** Polacy za granicą **4.00** Nasz nowy dom **5.00** Na ratunek 112

STOPKLATKA

8.00 Komisarz Rex - serial **10.00** Hudson i Rex - serial **11.50** Powrót do przyszłości II - komedia sci - fi **14.05** Młodzi gniewni - dramat biograficzny **16.05** Czterej pancerni i pies cz. 7 - 8 - serial **18.00** Poirot: Pani McGinty nie żyje - film kryminalny **20.00** Różyczka - dramat **22.30** Co kryje prawda - thriller

TVP 2

5.50 Barwy szczęścia (2814 - 2815) - serial
7.00 M jak miłość (1730) - serial
7.55 Pytanie na śniadanie
12.00 60 lat minęło. Największe hity opolskich festiwali
14.00 Familiada - teleturniej
14.35 Koło fortuny - teleturniej
15.15 Szansa na sukces. Opole 2023 -Liber i Mezo
16.15 Tak to leciało! - teleturniej
17.15 Na sygnale (455) - Będziesz tylko moja - serial
18.00 Panorama
18.20 Va Banque (134) - teleturniej
18.55 Na sygnale (456) - Prędzej trupem padnę - serial
19.20 Na sygnale (457) - Nalot - serial
20.00 Postaw na milion - teleturniej
21.05 Madame - komediodramat, Francja, reż. Amanda Sthers, wyk. Toni Colette, Hervey Keitel
HIT
22.50 Kino bez granic - Nie ma nas w domu - film fabularny, Wielka Brytania, Francja, Belgia, reż. Ken Loach, wyk. Kris Hitchen, Dobbie Honeywood, Rhys Stone
0.40 Trzeci - film obyczajowy, reż. Jan Hryniak, wyk. Marek Kondrat, Jacek Poniedziałek, Magdalena Cielecka, Edyta Olszówka, Rafał Królikowski, Jacek Braciak, Paweł Królikowski, Redbad Klynstra
2.35 Królowe życia - komedia, Wielka Brytania, USA, reż. Shane Atkinson, wyk. Diane Keaton, Jacki Weaver, Pam Grier
4.15 Rodzinka.pl - serial
4.50 Zakończenie dnia

TVN

5.50 Uwaga!
6.05 Wyluzuj, Scooby Doo! - serial
7.00 Kuchenne rewolucje - program kulinarno - rozrywkowy
8.00 Dzień Dobry TVN - magazyn
11.30 Nastolatki rządzą... kasą
12.35 Co za tydzień
13.10 Kuchenne rewolucje - program kulinarno - rozrywkowy
14.10 Azja Express
15.50 Shrek II - komedia, USA 2004, reż. Andrew Adamson
17.55 Ugotowani w parach
19.00 Fakty, Sport, Pogoda
19.30 Kronika Speedway Grand Prix
19.45 Uwaga!
20.00 MasterChef - Wielkie Grillowanie
21.00 Mój agent - serial

22.05 Batman. Początek - film
HIT przygodowy, USA 2005, reż. Christopher Nolan, wyk. Michael Caine, Liam Neeson, Katie Holmes, Christian Bale, Gary Oldman, Cillian Murphy, Tom Wilkinson
1.00 Kuchenne rewolucje - program kulinarno - rozrywkowy
2.00 Uprowadzona - serial
3.00 Szpital - program obyczajowy
4.00 Uwaga!
4.20 Zamieszkać na plaży
4.50 Recepta na stary dom
5.20 Jak to jest zrobione - serial

TV 4

8.35 Galileo **10.45** K - 911 - komedia kryminalna **12.40** Bibliotekarz: Tajemnica włóczni - film przygodowy **14.40** Czasy ostateczne: Pozostawieni - film sensacyjny **17.00** Gwiazdy Kabaretu **18.00** Łowcy Skarbów. Kto da więcej **20.00** Prometeusz - film sci - fi **22.40** Byliśmy żołnierzami - dramat wojenny

Niedziela, 14.05

TVN 7

5.05 Szkoła - program obyczajowy
6.05 Wiza na miłość
7.00 Tom i Jerry Show - animacja
7.30 Lego. Przygoda II - komedia
9.50 Ten moment
11.00 Ukryta prawda
12.00 Ukryta prawda
16.00 King Kong - film przygodowy, Nowa Zelandia, USA, Niemcy 2005, reż. Peter Jackson, wyk. Naomi Watts, Adrien Brody, Jack Black, Thomas Kretschmann
20.00 Pacific Rim - film przygodowy,
HIT USA 2013, reż. Guillermo Del Toro, wyk. Charlie Hunnam, Idris Elba, Rinko Kikuchi
22.50 Zawód: szpieg - film sensacyjny, USA, Wielka Brytania 2001, reż. Tony Scott, wyk. Robert Redford, Brad Pitt, Catherine McCormack, Stephen Dillane, Larry Bryggman
1.30 Godziny szczytu II - film sensacyjny, USA 2001, reż. Brett Ratner, wyk. Jackie Chan, Chris Tucker, John Lone, Zhang Ziyi, Roselyn Sanchez, Harris Yulin
3.30 Mój sąsiad morderca
4.30 Druga strona medalu

PULS

5.30 Kobra - oddział specjalny - serial
7.30 D'Artagnan - film przygodowy, 2001, reż. Peter Hyams
9.35 Człowiek z tatuażem - komedia, 1968
11.30 Żandarm z Saint - Tropez - komedia, Francja 1964
13.35 Dwa miliony dolarów napiwku - komedia, USA 1994, reż. Andrew Bergman
15.40 Pokojówka na Manhattanie - komedia romantyczna
17.40 Książę w Nowym Jorku - komedia, USA 1988
20.00 Mechanik: Konfrontacja
HIT - film akcji, USA, Tajlandia 2016, reż. Dennis Gansel, wyk. Jason Statham, Jessica Alba, Michelle Yeoh, Sam Hazeldine, Tommy Lee Jones
21.55 Angielska robota - film sensacyjny, USA, Wielka Brytania, Australia 2008, reż. Roger Donaldson, wyk. Jason Statham, Saffron Burrows
0.10 Redbad: Droga wojownika - film przygodowy, Holandia
3.30 Dyżur

TRWAM

16.00 Informacje dnia **16.10** Koncert życzeń **16.50** Polscy werbiści w Brazylii Centralnej **17.00** Zostań Żołnierzem RP **17.15** Muzyczne chwile **17.30** Sól Ziemi **17.55** Poczet Wielkich Polaków **18.00** Regina Coeli **18.05** Informacje dnia **18.15** Rozmowy niedokończone **19.25** Święty na każdy dzień **19.30** Moja katolicka rodzina **20.00** Informacje dnia **20.20** Różaniec **20.50** Myśląc Ojczyzna **21.00** Apel Jasnogórski **21.20** Informacje dnia **21.40** Retrospekcja **21.45** Stan Bezpieczeństwa Państwa **21.55** Filmowe Życiorysy. Wichura - Zielony Trójkąt **23.00** Jak my to widzimy **23.30** Tam, gdzie Bóg płacze

TTV

8.40 Gogglebox. Przed telewizorem **9.45** Express **10.00** Gogglebox. Przed telewizorem **11.00** Ciężarówką przez Stany **12.00** Zakup w ciemno **13.00** Diabelnie boskie - serial **13.30** Dżentelmeni i wieśniacy **14.40** Gogglebox. Przed telewizorem **15.45** Express pogoda **16.05** Gogglebox. Przed telewizorem **17.05** Życie na kredycie **17.45** Express pogoda **18.00** Życie na kredycie **18.40** Damy i wieśniaczki. PL **19.45** Express pogoda **20.00** Kocha, lubi, pasuje **21.00** Gogglebox. Przed telewizorem **22.00** Rzeczy, których nie nauczył mnie ojciec - serial **22.30** Nasi w mundurach **23.30** Nic do zgłoszenia **0.30** Ciężarówką przez Stany

TV6

6.00 Detektywi w akcji **7.00** Zoo po godzinach **8.00** Columbo **10.00** Ninja Warrior Polska **11.50** SuperLudzie Extra **12.00** Pies wampir - film familijny **14.00** Policjantki i Policjanci **19.00** Galileo **21.00** Agenci NCIS: Los Angeles **23.00** Krwawa zemsta - film sensacyjny, USA, 2009 **1.00** Włatcy móch

TVP 1

7.00 Transmisja Mszy Świętej
7.30 Studio Raban - magazyn
8.00 Wiadomości, Pogoda
8.10 Kwadrans polityczny
8.25 Informacje kulturalne
8.40 Ranczo s.VI (70) - serial
9.40 Komisarz Alex (208) - serial
10.35 Ojciec Mateusz (106) - serial
11.30 Leśniczówka (716) - serial
12.00 Wiadomości
12.10 Agrobiznes
12.40 Magazyn Rolniczy
13.05 Jak powstała seria Zielona Planeta
14.00 Wspaniałe stulecie (258) - serial
15.00 Wiadomości, Pogoda
15.20 Alarm! - magazyn
15.35 Gra słów. Krzyżówka - /632/
16.05 Dziedzictwo (28) - serial
17.00 Teleexpress, Pogoda
17.20 Jaka to melodia?
17.55 Klan (4161) - telenowela
18.25 Leśniczówka (717) - serial
19.00 Jeden z dziesięciu - teleturniej
19.30 Wiadomości, Pogoda, Sport
20.15 Alarm! - magazyn
20.30 Korona królów. Jagiellonowie (57) - telenowela
21.05 Teatr Telewizji - Getsemani
HIT - spektakl teatralny, reż. Waldemar Krzystek, wyk. Magdalena Cielecka, Emilia Nagórka, Mariusz Bonaszewski, Agata Buzek, Przemysław Bluszcz
22.40 Spacer z Aniołami - film dok.
23.50 Balans bieli - magazyn
0.35 Punkt zapalny - film akcji, USA, Japonia, Francja, reż. James B. Harris, wyk. Wesley Snipes, Viggo Mortensen
2.10 Krew za krew - film fabularny, USA, reż. David Von Ancken

POLSAT

6.00 Nowy dzień z Polsat News
8.40 Malanowski i Partnerzy
9.40 Sekrety rodziny
10.40 Dlaczego ja?
11.40 Gliniarze
12.50 Wydarzenia
13.20 Interwencja
13.40 Trudne sprawy
14.40 Dlaczego ja?
15.50 Wydarzenia, Pogoda
16.15 Interwencja
16.30 Na ratunek 112
17.00 Gliniarze
18.00 Pierwsza miłość
18.50 Wydarzenia, Sport, Pogoda
19.25 Gość Wydarzeń

20.05 Szybcy i wściekli 8 - film sensacyjny, Chiny, USA, Japonia,
HIT 2017, reż. F. Gary Gray, wyk. Vin Diesel, Jason Statham, Dwayne Johnson, Michelle Rodriguez
23.00 Jak zostałem gangsterem. Historia prawdziwa - film kryminalny, Polska, 2019, reż. Maciej Kawulski, wyk. Marcin Kowalczyk, Tomasz Włosok, Natalia Szroeder, Natalia Siwiec
2.00 S.W.A.T.: Miasto w ogniu - film sensacyjny, USA, 2011, reż. Benny Boom, wyk. Gabriel Macht, Robert Patrick, Carly Pope, Giancarlo Esposito
4.00 Zjedz Alaskę
4.40 Disco Gramy

SUPER POLSAT

6.00 Plecak Olliego **7.05** Koralowy obóz **8.05** Hell's Kitchen - Piekielna Kuchnia **10.00** Wydarzenia 24 **10.30** Nasz nowy dom **11.30** 48h. Zaginieni **12.30** Świat według Kiepskich **14.15** Hell's Kitchen - Piekielna Kuchnia **15.50** Wydarzenia **16.10** Więcej wydarzeń **16.20** Gość Wydarzeń 24 **16.55** Nasz nowy dom **19.00** Świat według Kiepskich **20.05** Górale **20.35** Górale **21.00** Aniołki Charliego - komedia sensacyjna, USA, Niemcy **23.05** Spadaj, tato - komedia **1.30** Świat według Kiepskich **2.00** Tatuśkowie **3.00** Tatuśkowie **4.00** Nasz nowy dom **5.00** Na ratunek 112 **5.30** Świat według Kiepskich

STOPKLATKA

11.50 Przygody Merlina - serial **12.50** Katastrofy w przestworzach **14.50** Lodowa zagłada - film katastroficzny **16.45** Czterej pancerni i pies cz. 5 - serial **18.00** Wojny magazynowe **19.00** Łowcy okazji **20.00** Pogromcy poniedziałków: Człowiek Tai Chi - film akcji **22.10** Potężne uderzenie - film akcji

TVP 2

5.00 Na sygnale (348) - serial
5.30 M jak miłość (1609) - serial
6.20 Klasztorne smaki według Remigiusza Rączki
6.55 Rodzinka.pl (147) - serial
7.30 Pytanie na śniadanie
11.05 Mini audycja
11.15 Okrasa łamie przepisy
11.50 Barwy szczęścia (2815) - serial
12.30 Koło fortuny - teleturniej
13.15 Akacjowa 38 (89) - serial
14.05 Va Banque (134) - teleturniej
14.35 Na sygnale (425) - serial
15.10 Wydział kryminalny Kitzbühel (144) - serial
15.50 Przepis dnia
16.00 Koło fortuny - teleturniej
16.35 Familiada (2449) - teleturniej
17.15 Zakazany owoc (216) - serial
18.00 Panorama
18.20 Va Banque (135) - teleturniej
18.45 Akacjowa 38 (90) - serial
19.30 Barwy szczęścia (2815) - serial
20.00 Przepis dnia
20.10 Barwy szczęścia (2816) - serial
20.45 Kulisy serialu
20.55 M jak miłość (1731) - serial
21.55 Na sygnale (458) - W dobrej i złej woli - serial
22.35 La Bandida (32) - serial
23.35 Córki Abril - dramat, Meksyk,
HIT reż. Michel Franco, wyk. Emma Suarez, Ana Valeria Becerril, Enrique Arrizon, Hernan Mendoza, Tony Dalton
1.30 O mnie się nie martw (11) - serial
2.30 Madame - komediodramat, Francja, reż. Amanda Sthers, wyk. Toni Colette, Hervey Keitel
4.05 Rodzinka.pl - serial
4.35 Zakończenie programu

TVN

5.50 Uwaga!
6.05 Ukryta prawda
7.00 Kuchenne rewolucje - program kulinarno - rozrywkowy
8.00 Dzień Dobry TVN - magazyn
11.30 Ukryta prawda
12.35 Kuchenne rewolucje - program kulinarno - rozrywkowy
13.40 Szpital - program obyczajowy
14.45 Ukryta prawda
15.50 Kuchenne rewolucje - program kulinarno - rozrywkowy
16.55 Sekrety życia
17.55 Ukryta prawda
19.00 Fakty, Sport, Pogoda
19.55 Uwaga!
20.10 Doradca smaku
20.15 Na Wspólnej - serial
20.55 Milionerzy
21.35 Skazana - serial

22.40 Mroczny zakątek - film sensacyjny, USA, Wielka Brytania,
HIT Francja 2015, reż. Gilles Paquet - Brenner, wyk. Charlize Theron, Chloe Grace Moretz, Nicholas Hoult, Drea de Matteo, Christina Hendricks
1.00 Co za tydzień
1.35 Na granicy światów - serial
2.35 Szpital - program obyczajowy
3.35 Uwaga!
3.55 Zamieszkać na plaży
4.25 Recepta na stary dom

TVP SPORT

8.30 Kajakarstwo - PŚ, Szeged **10.05** Hokej na lodzie - MŚ Elity. Czechy - Kazachstan **12.15** Lekkoatletyka - mityng Lisek w domu **13.55** Piłka nożna - e - Winner 2.liga, Stomil Olsztyn - Wisła Puławy **16.00** Piłka nożna - ME do lat 17 kobiet, Estonia 2023. Anglia - Polska **18.10** Piłka nożna - PKO Ekstraklasa, Raków Częstochowa - Lech Poznań **20.15** GOL - felieton **22.00** Sportowy Wieczór **22.40** Piłka nożna - Liga Mistrzów 2022 - Skróty meczów **0.05** Boks - Gala w Newark. Arias - J. Anderson **0.40** Boks - Megafights Gala Bokserska. Marcos Maidana vs. Erik Morales, USA **3.50** Boks - Gala w Topeka

TV 4

12.55 Detektywi w akcji **13.55** STOP Drogówka **15.55** Policjantki i Policjanci **17.00** Łowcy Skarbów **19.00** Policjantki i Policjanci **20.00** Sprawiedliwi - Wydział Kryminalny **21.00** Farma **22.00** Bez litości: Mroczna zemsta - film sensacyjny **23.55** Prawdziwa jazda - komedia sensacyjna

Poniedziałek, 15.05

TVN 7

5.00 Szkoła - program obyczajowy
6.55 Papiery na szczęście - serial
7.55 Ukryta prawda
11.00 Idealna niania
11.45 Zagadki losu
12.45 Szpital - program obyczajowy
13.45 Sąd rodzinny
14.45 Tajemnice miłości
15.50 Ukryta prawda
16.50 Zagadki losu
17.55 Ten moment
18.30 Papiery na szczęście - serial
19.00 Ukryta prawda
20.00 Szefowie - wrogowie
HIT - komedia, USA 2011, reż. Seth Gordon, wyk. Jason Bateman, Charlie Day, Jason Sudeikis, Jennifer Aniston, Colin Farrell, Kevin Spacey, Donald Sutherland, Jamie Foxx, Julie Bowen
22.10 Gotowi na wszystko. Exterminator - komedia, Polska 2017, reż. Michał Rogalski
0.35 Morderstwo doskonałe - film sensacyjny, USA 1998
2.50 Mój sąsiad morderca
3.50 Druga strona medalu
4.25 Druga strona medalu

PULS

6.00 Kobra - oddział specjalny - serial
8.00 Lombard: Życie pod zastaw
9.00 Kurierzy - serial
10.00 Lombard: Życie pod zastaw
11.00 Zaklinaczka duchów - serial
13.00 Lombard: Życie pod zastaw
14.00 Rodzinny interes - serial
15.00 Lombard: Życie pod zastaw
16.00 Kurierzy - serial
17.00 Lekarze na start - serial
18.00 Lombard: Życie pod zastaw
20.00 Uciec, ale dokąd? - film sensacyjny, USA 1993, reż. Robert
HIT Harmon, wyk. Jean - Claude Van Damme, Kieran Culkin, Rosanna Arquette, Ted Levine
22.00 Momentum - thriller, USA, RPA 2015, reż. Stephen S. Campanelli, wyk. Colin Moss, James Purefoy, Morgan Freeman, Olga Kurylenko
0.00 Dzielnica strachu - serial
1.00 Lombard: Życie pod zastaw
2.00 Taki jest świat
2.50 Biesiada na cztery pory roku
3.30 Menu na miarę
5.00 Szalone fabryki polskiej muzyki!

TRWAM

12.40 Dziewica Orleańska wg Jana Matejki **13.30** Msza święta **14.20** Muzyczne chwile **14.30** Rodzina Połanieckich **15.50** Ma się rozumieć **16.00** Informacje dnia **16.10** Sanktuaria polskie **16.30** Porady Medyczne Bonifratrów **16.55** Święty na każdy dzień **17.00** Świadkowie **17.30** Spotkanie Rodziny Radia Maryja **20.00** Informacje dnia **20.20** Różaniec **20.50** Myśląc Ojczyzna **21.00** Apel Jasnogórski **21.20** Informacje dnia **21.40** Polski Punkt Widzenia **22.00** Z wędką nad wodę **22.30** Rotmistrz Pilecki - przywrócenie pamięci **23.00** Lisieux, dom małej Tereski **23.55** Święty na każdy dzień

TTV

5.15 Detektywi. Na zlecenie **6.00** Express **6.15** Królowe życia - serial **6.55** Ukryta prawda **7.55** Szpital - program obyczajowy **9.55** Gogglebox. Przed telewizorem **11.00** Królowe życia - serial **12.00** Królowe życia - serial **12.40** Ukryta prawda **14.40** Damy i wieśniaczki. Ukraina **15.45** Express pogoda **16.05** DeFacto **16.35** Gogglebox. Przed telewizorem **17.45** Express pogoda **18.05** Usterka **18.40** Złomowisko PL - program rozrywkowy **19.45** Express pogoda **20.05** Życie na kredycie **20.40** Damy i wieśniaczki. PL **21.45** Express pogoda **22.00** Gogglebox. Przed telewizorem **0.05** Kocha, lubi, pasuje

TV6

6.00 Detektywi w akcji **7.00** Medicopter 117 **8.00** Medicopter 117 **9.05** Słoneczny patrol **11.00** Galileo **12.05** Miodowe lata **14.00** Policjantki i Policjanci **16.05** Hawaje 5 - 0 **18.05** Miodowe lata **20.00** Galileo **21.00** CSI: Kryminalne zagadki Nowego Jorku **23.00** Sprawiedliwi - Wydział Kryminalny

eprasa.pl c4a9c1df21

Szeroki wachlarz możliwości pozwala na wybór prezentu, który ucieszy obdarowane nim dziecko

Biżuteria, koperta czy tablet, czyli lista komunijnych prezentów

WARTO WIEDZIEĆ

W majowy kalendarz nieodzownie wpisuje się ważne dla całej rodziny wydarzenie – Pierwsza Komunia Święta. W tym wyjątkowym dniu na powodzenie uroczystości składa się wiele czynników, takich jak: świadomość aspektu duchowego, odpowiedni strój, perfekcyjnie zaaranżowana sala, w której odbędzie się przyjęcie, a także atmosfera, jaką budują przybyli goście. Przy tej okazji pojawia się również kwestia prezentu, spędzająca wielu zaproszonym sen z powiek.

Jeszcze do niedawna nasi dziadkowie cieszyli się, kiedy otrzymali z okazji Pierwszej Komunii Świętej łańcuszek czy medalik wraz z modlitewnikiem. W latach 90. królowały zegarki, rowery, nieskomplikowane sprzęty elektroniczne typu walkmany czy gry „Mario" oraz pieniądze. Choć do dziś przetrwała moda na złote łańcuszki, pierścionki czy kolczyki, to jednak zmieniający się rynek i rosnące oczekiwania dzieci narzucają nowe trendy. Sprawdźmy więc, na co dziś mogą liczyć dzieci idące do pierwszej komunii.

Koperta ponadczasowa

Opinie odnośnie prezentów pierwszokomunijnych w formie kopert są podzielone. Wśród nich wyróżnia się jednak dwie skrajne postawy. Pierwsza zakłada, że optymalną opcją jest podarowanie dziecku pieniędzy, by mogło spożytkować je na dowolny cel. – Zdecydowałam się na kopertę, gdyż wiem, że córka kuzynki oszczędza gotówkę, by spełnić konkretne marzenie – mówi pani Konstancja z Zamościa, która w tym roku otrzymała zaproszenie na pierwszokomunijną uroczystość. Pan Arek zaś wyjaśnia, że nie ma innego pomysłu na prezent, a pieniądze są często oczekiwanym podarunkiem.

Z takiego założenia wychodzą często członkowie dalszej rodziny, która nie ma bezpośredniego kontaktu z dzieckiem na co dzień. Druga grupa gości deklaruje, że dzieci przystępujące do Pierwszej Komunii Świętej są za małe na prezenty w formie banknotów. Dlatego preferują podarunki rzeczowe, które mają spełniać rolę pamiątki.

Szlachetne precjoza

Żółte bądź białe złoto, połyskujące lub matowe srebro – oto nieodzowne akcenty listy prezentów od lat. – W tym roku nie zauważamy zmiennej tendencji w porównaniu z rokiem poprzednim. W dalszym ciągu dobrze sprzedają się złote i srebrne łańcuszki, kolczyki, które dominują nad pierścionkami – wyjaśnia ekspedientka z jednego z salonów jubilerskich w Zamościu. – Klienci obawiają się, że mogą nie trafić z rozmiarem pierścionka, dlatego wolą zrezygnować z takiej formy biżuterii na rzecz finezyjnych zestawów. Triumfy święcą łańcuszki z zawieszkami, np. w kształcie serduszka, kolczyki z zawieszkami, a także wiszące sploty z medalikami – wyjaśnia kobieta. Podkreśla też, że klienci, decydując się na złoto, wybierają klasyczne warianty, kupując zaś srebrną biżuterię pozwalają sobie na większą dowolność. – Wynika to z faktu, że złoto nosi się przez wiele lat, a przecież trendy w branży jubilerskiej dynamicznie się zmieniają. Srebro zaś jest tańsze, dlatego duża liczba osób nabywa kolorowe, wykonane w aktualnym nurcie modowym egzemplarze.

Sprzęt elektroniczny

Nie ulega wątpliwości, że wśród najbardziej oczekiwanych przez dzieci pierwszokomunijnych prezentów są rzeczy o dużej wartości materialnej. Mowa m.in. o sprzęcie elektronicznym, bez którego życie młodego człowieka wydaje się być dziś niemożliwe. Asortyment sklepów jest tak ogromny, że goście nierzadko mają problem z wybraniem rodzaju oraz modelu urządzenia, tak aby idealnie wpisał się w rosnące potrzeby dzieci. Na jednym z forów społecznościowych wymienia się zatem: słuchawki bezprzewodowe, tablety, komórki, aparaty fotograficzne, hulajnogi elektryczne, deskorolki, konsole PlayStation oraz nowoczesny sprzęt komputerowy.

Alternatywne prezenty

Goście znudzeni tradycyjnymi prezentami pierwszokomunijnymi poszukują ciekawej alternatywy, dlatego z dnia na dzień rośnie popularności podarunków w formie wycieczek zagranicznych, kursów żeglarskich, jazdy konnej czy pływania, a nawet skoków ze spadochronem. – W tym roku zdecydowałam się sprezentować siostrzeńcowi kurs jeździecki. Tego typu aktywność pozwala oderwać się od komputera i pobyć na świeżym powietrzu – wyjaśnia jedna z osób zaproszonych w tym roku na uroczystość Pierwszej Komunii Świętej. – Co więcej, wzmacnia mięśnie i wpływa na rozwój psychofizyczny dziecka, co w dobie XXI wieku staje się priorytetem – mówi kobieta.

Choć wybór prezentu jest ważny, to pamiętajmy, że atmosferę uroczystości budują przybyli tego dnia goście. Zadbajmy więc także o ich komfort, zapewniając przyjęcie w wygodnym i pięknym lokalu oferującym smaczne menu. Kiedy podczas przygotowań dopniemy wszystko na ostatni guzik, tego wyjątkowego dnia będziemy mogli skupić się na tym, co najważniejsze – przyjęciu przez dziecko po raz pierwszy sakramentu.

jlk

REKLAMA

REKLAMA

eprasa.pl c4a9c1df21

Kurczą się w szybkim tempie. W których miejscowościach na Zamojszczyźnie mieszka najmniej ludzi?

Wioski z kilkoma osobami na krzyż

RAPORT

Lublin jest nie tylko stolicą województwa lubelskiego, ale też największym miastem we wschodniej Polsce. Wiemy, ilu mieszkańców ma największe miasto na naszym terenie, czyli Zamość. Ale w których miejscowościach na Zamojszczyźnie mieszka najmniej ludzi? W niektórych można ich policzyć na palcach jednej ręki.

Wiesław Zub czwartą kadencję jest sołtysem Rudki.

Jak wynika z przeprowadzonego przed dwoma laty Narodowego Spisu Powszechnego, na ternie Zamojszczyzny (powiaty biłgorajski, hrubieszowski, tomaszowski i zamojski) najmniejsze są Kaliwy w gminie Tyszowce. To już nie wioska, nie sołectwo, tylko przysiółek wchodzący w skład miejscowości Klątwy. – Moja żona pochodzi z Kaliw i gdy w 1981 r. braliśmy ślub, to życie tam jeszcze tętniło – wspomina **Henryk Guz**, sołtys Klątw, oddalonych od Kaliw około 3 km. – Później starsi umierali, a młodsi wyjeżdżali albo budowali się bliżej Tyszowiec. Tak wyludniła się wioska.

W 2021 r. mieszkała tam jedynie czteroosobowa rodzina.

Żeby żyło się lepiej

– Cały czas tracimy mieszkańców, ale taka tendencja utrzymuje się w całym województwie – mówi burmistrz Tyszowiec **Andrzej Podgórski**. – Nie może być inaczej, skoro co roku w gminie umiera średnio 100 osób, a rodzi się 30 dzieci.

Z danych statystycznych wynika, że w ub. roku zmarło 85 osób, a urodziło się 29 dzieci, a rok wcześniej na 113 pogrzebów, chrzciny organizowano 34 razy.

Na koniec 2022 r. gmina liczyła 5 446 mieszkańców, a miasto Tyszowce – 1 969. Ujemny przyrost sprawił, że w ciągu trzech lat w gminie liczba ludności zmniejszyła się o 300, a w mieście ubyło 145 mieszkańców.

Poza Kaliwami w powiecie tomaszowskim nieciekawie pod względem demograficznym jest też w Zwiartówku-Kolonii (gm. Rachanie) i Rudce (gm. Tyszowce). W 2021 r. w obu miejscowościach mieszkało po 20 osób. – Aby pomóc rodzicom, gmina funduje swoje „500 Plus" z okazji narodzin dziecka, budujemy w Tyszowcach przedszkole, w którym być może będzie funkcjonował również żłobek – opowiada burmistrz Andrzej Podgórski. – Poza tym poprawiamy infrastrukturę drogową również w tych najmniejszych miejscowościach, żeby ludziom żyło się lepiej.

W przywołanej Rudce w 2020 r., ułożono ponad 900 m dywanika asfaltowego. Sołtysem Rudki jest pochodzący z Marysina **Wiesław Zub**. – Gdy 43 lata temu zamieszkałem tu po ślubie, to 60 osób żyło w Rudce, dziś natomiast wioska ma 17 mieszkańców – opowiada sołtys. – Przez ten czas zmarło 37 osób, a ci, którzy się tu urodzili, to pozakładali rodziny i mieszkają poza Rudką. Tak jest również z moimi dziećmi. Na wsi zostało dwóch gospodarzy, w tym ja.

U tego drugiego jest pięcioro dzieci. Reszta to emeryci, głównie starsze panie. – Kiedyś wioska miała 25 numerów, zostało 8 – opowiada Wiesław Zub. – Mamy 4 opuszczone posesje, reszta dawno została porozbierana i nie ma po nich śladu.

Zub już czwartą kadencję sołtysuje Rudką. – Bardzo jesteśmy wdzięczni burmistrzowi Tyszowiec za drogę – mówi pan Wiesław. – Zostało jeszcze około 300 m do zrobienia i wierzę, że wspólnymi siłami uda się nam to dokończyć.

Zalążkiem miejscowości był folwark Rudka, który utworzono w obrębie dóbr dubieńskich pod koniec XVIII lub na początku XIX wieku. W 1812 r. stanowił on własność braci **Ignacego**, **Michała** i **Jana Głogowskich**. Po II wojnie światowej dobra rozparcelowano. Spis z 1921 roku notował Rudkę jako kolonię z 28 domami i 153 mieszkańcami.

Z Rudki jest do Tyszowiec 10 km. Wioska należy do parafii Dub.

Pojedyncze osoby

Trzy najmniejsze miejscowości w powiecie biłgorajskim to Margole (gm. Aleksandrów), Wolaniny (gm. Biłgoraj) i Borowiec (gm. Łukowa), w których dwa lata temu mieszkało kolejno: 21, 31 i 35 osób. – W Margolach, które są oddalone od Aleksandrowa o około 1,3 km, obecnie mieszka mniej niż 10 osób – mówi **Józef Henryk Biały**, wójt gminy Aleksandrów.

Jak łatwo się domyślić, sołtysa tam nie ma, a Margole wchodzą w skład sołectwa Aleksandrów Trzeci. Jak podaje **Józef Niedźwiedź** w „Leksykonie historycznym miejscowości dawnego województwa zamojskiego", w 1827 r. Margole liczyły 12 domów i 72 mieszkańców. Według spisu z 1921 r., było tu 15 domów i 90 mieszkańców. W czasie II wojny światowej 21 czerwca 1944 roku w rejonie wioski odbyła się koncentracja oddziałów AK, nad którymi dowództwo objął mjr **Edward Markiewicz** „Kalina". Oddziały te następnie stoczyły walkę z Niemcami w Puszczy Solskiej w ramach akcji niemieckiej „Sturmwind II".

Jeszcze gorzej wygląda sytuacja w kolonii Bukowiec. – Spośród czterech osób, które tam pomieszkują, nikt nie jest zameldowany na stałe w Bukowcu – mówi wójt Biały. – Za Aleksandrowem, pod lasem, była kiedyś Sipa. Oprócz pszczelarza, który ma tam domek letniskowy, nikogo więcej tam nie ma. W kolonii Podlas zostało kilka zamieszkałych posesji, a na Trzepietniaku i w Sigle mieszkają pojedyncze osoby.

Można powiedzieć, że gmina Aleksandrów to teraz właściwie sam Aleksandrów. Sąsiednie wioski wyludniają się kosztem tej najdłuższej na Lubelszczyźnie miejscowości w zwartej zabudowie (Aleksandrów ciągnie się przez prawie 10 km wzdłuż drogi wojewódzkiej nr 853 łączącej Biłgoraj z Tomaszowem Lubelskim). – Kiedyś, jak ktoś miał się budować, to budował się w Aleksandrowie, a nie na przykład w Margolach – przyznaje wójt podzielonego na 4 sołectwa i liczącego ponad 3 tys. mieszkańców Aleksandrowa. – Aleksandrów cały czas się rozwija, choć i tu jest w tej chwili 5 domów do sprzedania, co wcześniej się nie zdarzało. Dotychczasowi właściciele albo poumierali, albo stąd powyjeżdżali.

Potrzebny busik!

W powiecie hrubieszowskim najmniej ludzi mieszkało w Dąbrowie (gm. Mircze) – 6, Uchaniach-Kolonii (gm. Uchanie) – 14 oraz Podhajczykach (gm. Dołhobyczów) i Turkołówce (gm. Hrubieszów) – po 19. – Życie tu wyjątkowo spokojnie płynie, ale kilka osób ma pod górkę, bo nie mamy żadnego połączenia komunikacyjnego z Hrubieszowem – mówi **Tadeusz Lebiedowicz**, sołtys Turkołówki. – Gdyby jakiś busik dwa razy przez wioskę przejechał, na przykład rano i po południu, to na pewno byłoby lżej.

Sklepu we wsi nie ma. Najbliższe są w Wołajowicach i Moniatyczach, ale mieszkańcy korzystają z handlu obwoźnego. Do Hrubieszowa z Turkołówki jest 17 km, a do Chełma – 56 km.

Oprócz Turkołówki w gm. Hrubieszów wyludniają się też Białoskóry, gdzie dwa lata temu zameldowanych było 30 osób.

W oddalonych o około 8 km od Dołhobyczowa Podhajczykach mieszkało dwa lata temu 19 osób. Wioska leży na uboczu gm. Dołhobyczowa, ale i do niej – dzięki zrealizowanej kilka lat temu inwestycji – prowadzi droga asfaltowa. – Nie jesteśmy wyjątkiem, bo wyludniają się wszystkie gminy leżące wzdłuż granicy – przyznaje wójt gminy Dołhobyczów **Grzegorz Drewnik**. – Mamy bardzo dobre gleby, ale z większymi usługami jest kłopot, bo ściągnięcie inwestora z zewnątrz graniczy z cudem. Raz, z uwagi na sytuację za granicą, dwa – z uwagi na przepisy związane z ochroną środowiska i koszmarne koszty związane z odrolnieniem gruntów pod inwestycje. Wioski się kurczą, bo ludzie sprzedają grunty większym gospodarzom.

Gospodarstwa duże stają się jeszcze większe, a małe z czasem znikają.

Warto wspomnieć, że w czasie II wojny światowej kolonia Dąbrowa była terenem walk Polaków z Niemcami, a głównie z nacjonalistami ukraińskimi. Grupa tych ostatnich w 1943 r. widłami i siekierami wymordowała trzy polskie rodziny. 2 czerwca 1944 r. zgrupowanie AK pod dowództwem **Mariana Pilarskiego** „Groma" stoczyło pod Dąbrową walkę z Niemcami i Ukraińcami. Partyzanci szykowali się do walki tylko z Ukraińcami, ale trafili także na oddział niemiecki, który stacjonował w Dąbrowie. Podczas zaciętej walki zlikwidowano 12-osobową placówkę ukraińską, a część wsi została spalona przez Polaków. Gwałtowna wymiana ognia z Niemcami nie przyniosła rozstrzygnięcia bitwy, natomiast spowodowała duże straty. Poległo wówczas czterech partyzantów, w tym dowódcy plutonów: **Bronisław Bojarski** „Czarny" i **Jan Ochman** „Kozak", a trzech innych zostało rannych. Straty przeciwnika oceniono na ok. 30 zabitych.

Po wyzwoleniu mieszkańcy odbudowali zabudowania i Dąbrowa otrzymała wkrótce status wsi. W 1954 r. mieszkało tutaj 46 osób. Spis z 1991 r. wykazywał we wsi 29, a w 2007 roku 11 mieszkańców.

Kora na Roztoczu

Jak wynika z Narodowego Spisu Powszechnego, w powiecie zamojskim najmniejsze wioski leżą w gminie Adamów. To Grabnik i Malinówka (po 9 mieszkańców) oraz Czarnowoda (15). Ale przez dwa lata sporo się zmieniło. Grabnik zmniejszył się o jedną trzecią (dziś mieszkają tam 3 osoby), Czarnowoda ma 11 mieszkańców (ubyło 4), a w Malinówce mieszka 10 osób (plus 1). Ta ostatnia, która ma piękną nazwę, położona na południowo-wschodnim skraju gminy Adamów, w obrębie Roztocza Środkowego. Powstała dopiero na początku XX w. Według spisu z 1921 roku Malinówka jako przysiółek Suchowoli liczyła 12 domów i 48 mieszkańców, wyłącznie Polaków. Przez cały okres międzywojenny nadal była tylko przysiółkiem i według spisu ludności z 1943 r. liczyła 15 domów oraz 112 mieszkańców. Samodzielną wsią została dopiero w 1955 r. W 1968 r. liczyła 24 domy oraz 133 mieszkańców.

Grabnik należy do sołectwa Suchowola, Malinówka do Suchowoli Kolonii, a Czarnowoda wchodzi w skład sołectwa Szewnia Górna. – Problemy demograficzne poza wielkimi aglomeracjami występują na obszarze całej Polski – informuje **Adam Walczak**, zastępca wójta gminy Adamów. – Nie inaczej jest także z miejscowościami położonymi na terenie naszej gminy, które również się kurczą. Dzisiejsze społeczeństwo jest mniej przywiązane do ziemi przodków. Młodzi ludzie wyjeżdżają na studia do miast, często znajdują tam pracę i w większości nie wracają. Duże miasta przyciągają możliwością lepszego i beztroskiego życia. Nie trzeba martwić się o opał na zimę, zasięg telefonów komórkowych, czy dostęp do szybkiego internetu. Jednocześnie od pewnego czasu zauważamy, że takie gminy jak nasza przyciągają ludzi z dużych ośrodków, którzy czują się przytłoczeni miejskim zgiełkiem oraz nie odnajdują się w przestrzeni zurbanizowanej. Na terenie naszej gminy mamy kilku takich osiedleńców.

Przypomnijmy, że w swojej posiadłości w Bliżowie bardzo lubiła odpoczywać zmarła przed kilkoma laty Kora.

To już jest koniec?

Przyrost naturalny cały czas jest na minusie, poza tym młodzi ludzie wyjeżdżają za pracą do większych miast lub za granicę. Największy ubytek ludności w woj. lubelskim zaobserwowano w gminach Ulhówek oraz Dołhobyczów. Na Zamojszczyźnie jest coraz więcej wsi, gdzie nie znajdziesz żywego ducha. W Wyżłowie (gm. Dołhobyczów) i Gruszce oraz Mrzygłodach Lubyckich (gm. Lubycza Królewska) nikt już nie mieszka. Czy ich los podzielą opisywane miejscowości oraz inne, jak Szczelatyn (gm. Grabowiec) czy Myślatyn (gm. Lubycza Królewska), które również się kurczą? Czas pokaże. I kolejny spis, który odbędzie się w 2031 r.

Leszek Wójtowicz

eprasa.pl c4a9c1df21

Tolkiena mają w paluszku

ZAMOŚĆ

Po czym poznać hobbita albo co krasnoludy nazywały Sercem Góry? To tylko niektóre z pytań, z jakimi zmierzyli się finaliści Konkursu Fantastica 2023, który zorganizował Zakład Anglistyki Akademii Zamojskiej. Zwyciężczynią została Martyna Maksymiec, uczennica I LO im. ONZ w Biłgoraju.

Konkurs zdominowały uczennice biłgorajskich szkół.

W pierwszym etapie konkursu udział wzięło 184 uczniów ze szkół ponadpodstawowych z Biłgoraja, Hrubieszowa, Krasnegostawu, Tomaszowa Lubelskiego i Zamościa. Do finału, który odbył 26 kwietnia w auli Instytutu Humanistyczno-Medycznego AZ, zakwalifikowało się 20 uczniów z najlepszymi wynikami.

Uczestnicy zmierzyli się z zagadnieniami dotyczącymi lektury książki **Johna R.R. Tolkiena** „Hobbit, czyli tam i z powrotem". Musieli m.in. odpowiedzieć na pytania, jak nazywały się trolle, które schwytały Bilba, na jakich instrumentach grali Fili i Kili, co krasnoludy nazywały Sercem Góry czy kiedy Bilbo nadał imię swojemu mieczowi?

Najlepiej z zadaniami przygotowanymi przez wykładowców Akademii Zamojskiej poradziła sobie **Martyna Maksymiec** z I LO im. ONZ w Biłgoraju, która została zwyciężczynią tegorocznej edycji konkursu. Drugie miejsce wywalczyła **Katarzyna Duczek** (I LO im. ONZ w Biłgoraju), a trzecie **Daria Szpot** (ZSBiO w Biłgoraju).

Nagrody laureatom Konkursu wręczyła mgr **Małgorzata Samulak-Piłat** z Zakładu Anglistyki Akademii Zamojskiej.

lew

Pomóż zwierzakom, idź do synagogi

ZAMOŚĆ

Centrum „Synagoga" Fundacji Ochrony Dziedzictwa Żydowskiego oraz Stowarzyszenie „Kudłaty Przyjaciel" zapraszają 13 maja do udziału w Dobroczynnej Nocy Muzeów.

Wydarzenie, które wpisuje się w Europejską Noc Muzeów, rozpocznie się o godz. 19 w zamojskiej synagodze przy ul. Pereca 14. Centrum „Synagoga" Fundacji Ochrony Dziedzictwa Żydowskiego dołącza wprawdzie do inicjatywy, ale na swój sposób: Noc Muzeów zostanie połączona ze zbiórką na rzecz Stowarzyszenia „Kudłaty Przyjaciel".

W programie jest samodzielne zwiedzanie za dowolny datek na rzecz zwierzaków, zwiedzanie synagogi z przewodnikiem (za 10 zł), a o godz. 22 w ramach „Żydowskiego Zamościa" rozpocznie się nocne zwiedzanie z przewodnikiem (20 zł/os.).

Zebrane podczas wydarzenia pieniądze zostaną w całości przeznaczone na rzecz zwierzaków czekających na adopcję – podopiecznych Stowarzyszenia „Kudłaty Przyjaciel".

lew

Czekają na krwiodawców

ŻDANÓW

W niedzielę (14 maja) w Szkole Podstawowej w Żdanowie odbędzie się kolejna akcja poboru krwi. Nie zabraknie atrakcji.

Krew będzie można oddać w godz. 8-14. Zarząd Stowarzyszenia Honorowych Dawców Krwi przy Urzędzie Gminy Zamość, który jest organizatorem akcji „W zdrowym ciele zdrowa krew", przygotował niespodzianki. Każdy dawca otrzyma: zestaw gadżetów i roślinę ozdobną w ramach akcji „Zazieleńmy naszą gminę", a posiłek regeneracyjny zapewnią panie z KGW w Żdanowie.

To nie koniec, bo do wylosowania będzie moc nagród. Ponadto w programie znajdzie się m.in. kącik zdrowej żywności, stoisko specjałów KGW Płoskie, pokaz karate w wykonaniu RKKT w Zamościu.

Przypomnijmy. Krew może oddać każda zdrowa osoba w wieku 18-65 lat sześć razy w roku, ale nie częściej niż co dwa miesiące. Oddawanie krwi jest w pełni bezpieczne, ponieważ przy poborze używa się wyłącznie jałowego sprzętu jednorazowego użytku. Trzeba mieć ze sobą dokument tożsamości ze zdjęciem, numerem PESEL i adresem. Przed zgłoszeniem do punktu pobrań trzeba być wypoczętym i wyspanym, wcześniej zjeść lekki, beztłuszczowy posiłek. Przynajmniej na dobę przed oddaniem krwi nie można pić alkoholu.

lew

CHCESZ
kupić
sprzedać
wynająć
BIURO OGŁOSZEŃ
„Kroniki Tygodnia"
tel. 84 638 43 93

Pieniądze na remonty kościołów

POW. BIŁGORAJSKI

Dzięki otrzymanym dotacjom od samorządu powiatu, w trzech kościołach będą prowadzone remonty i prace konserwatorskie. Rozdysponowano 30 tys. zł.

Parafia Trójcy Świętej i Wniebowzięcia Najświętszej Marii Panny w Biłgoraju otrzymała 10 tys. zł.

Dotacje otrzymały trzy parafie powiatu biłgorajskiego. Prace remontowe i konserwatorskie będą prowadzone w Biłgoraju, Goraju i Potoku Górnym. Taką decyzję podjęli radni powiatowi. Budynki kościołów są wpisane do rejestru Wojewódzkiego Konserwatora Zabytków. Wszystkie parafie otrzymały po 10 tys. zł.

Parafia Trójcy Świętej i Wniebowzięcia Najświętszej Marii Panny w Biłgoraju otrzymała 10 tys. zł na dofinansowanie modernizacji instalacji elektrycznej. Parafia pw. św. Bartłomieja Apostoła w Goraju środki przeznaczy na kontynuację wymiany niektórych elementów więźby dachowej oraz całościową wymianę systemu odwodnienia połaci dachowej wraz z uzupełnieniem ubytków tynku elewacji. Natomiast parafia pw. św. Jana Chrzciciela w Potoku Górnym dotację spożytkuje na konserwację i renowację obrazów olejnych na płótnie („Święta rodzina", „Przemienienie Pańskie" i „Święty Walenty") wraz z ramami.

Do obowiązków samorządu powiatu należy ochrona zabytków i opieka nad nimi. Dlatego też co roku ogłaszany jest konkurs na dofinansowanie tego typu prac.

ez

REKLAMA
SZKOŁY
NABÓR 2023/2024
„LIDER"
w Zamościu

Technikum „LIDER"
LO „LIDER"
BEZPŁATNA NAUKA
MAŁA I BEZPIECZNA SZKOŁA!
CIEKAWA OFERTA!
NAJLEPSZA W REGIONIE PRACOWNIA GASTRONOMICZNA!
www.cuslider.edu.pl
84 639 11 63
ul. Partyzantów 21

DOBRE SZKOŁY? PO PROSTU... LIDER!
Bezpłatne szkoły dla młodzieży w atrakcyjnych zawodach:
Technikum „LIDER"
– technik żywienia i usług gastronomicznych
– technik hotelarstwa
– technik logistyk
– technik usług fryzjerskich
– technik informatyk
Liceum Ogólnokształcące „LIDER"

1. darmowe podręczniki? – tak.
2. nauka za darmo? – tak, bo
a) wpisowe – nigdy,
b) wpłata na RR – nigdy,
c) opłaty – nigdy,
d) czesne – nigdy.
3. przyjazna szkoła? – tak.
4. dodatkowe zajęcia – tak.
5. wycieczki – tak.

eprasa.pl c4a9c1df21

PÓŁNOC NIERUCHOMOŚCI
NAJNOWSZE OFERTY
na facebook i www.polnoc.pl/oddzialy/zamosc-zeromskiego/

Czym jest działka ROD?

AGENT RADZI PÓŁNOC NIERUCHOMOŚCI

NIERUCHOMOŚCI

Jaką funkcję spełnia działka ROD? O czym muszą pamiętać ci, którzy chcą nabyć taką działkę? O działkach ROD opowiada agentka Północ Nieruchomości w Zamościu Karolina Józwa.

Działka ROD to działka w ogrodach działkowych, które są zwykle zlokalizowane na obrzeżach miast lub na terenach wiejskich. ROD to skrót od „Rodzinne ogrody działkowe" i jest to organizacja zrzeszająca osoby posiadające działki w ogrodach działkowych. Głównym celem funkcjonowania Rodzinnych Ogrodów Działkowych (ROD) jest umożliwienie ludziom posiadania swojej własnej działki, na której mogą uprawiać warzywa, owoce i kwiaty. Zasady funkcjonowania działek ROD określa ustawa z dnia 13 grudnia 2013 roku o rodzinnych ogródkach działkowych – wyjaśnia agentka.

Korzystanie z dobrodziejstw natury

Działki ROD mają na celu promowanie zdrowego stylu życia, przywracanie kontaktu z naturą i umożliwienie korzystania z jej dobrodziejstw. – ROD służą także poprawie jakości życia w miastach i na terenach wiejskich poprzez zagospodarowanie terenów zielonych, zwiększenie ilości zieleni w mieście oraz stworzenie miejsc, w których można odpocząć i spędzać czas na świeżym powietrzu. Innym ważnym celem ROD jest ochrona środowiska naturalnego poprzez zachęcanie ludzi do uprawy roślin i tworzenia przyjaznych dla przyrody ogrodów. Działki ROD często wykorzystują techniki ekologiczne i organiczne, co pozwala na uprawę zdrowych i ekologicznych produktów – zauważa **Karolina Józwa**, agentka Północ Nieruchomości w Zamościu. Dodaje, że ROD pełnią również ważną rolę społeczną, ponieważ zrzeszają ludzi o podobnych zainteresowaniach i pasjach. Często organizowane są w nich spotkania i imprezy, które umożliwiają nawiązanie nowych znajomości i wymianę doświadczeń z innymi ogrodnikami.

Nabycie działki ROD

Jak nabyć taką działkę? Warto na początek podkreślić, że takiej działki nie kupuje się w rozumieniu nabycia własności. Działkę się dzierżawi, ale wszystkie produkty na niej uprawiane i postawione na niej elementy, np. altana, domek itp. są własnością osoby, która dzierżawi działkę.

– Aby nabyć działkę ROD, należy przejść przez kilka kroków. Najpierw trzeba znaleźć odpowiedni ogród działkowy. Najlepiej taki, który znajduje się w dogodnej lokalizacji i ma odpowiednie warunki dla uprawiania roślin. Następnym krokiem jest skontaktowanie się z zarządcą ogrodu. To on najpełniej poinformuje nas o dostępnych działkach oraz warunkach ich nabycia – zaznacza agentka. – Jeśli chodzi o wybór działki, to jest to już kwestia indywidualna. Należy wybrać działkę, która spełnia nasze wymagania i oczekiwania, a także – co ważne – jest zgodna z naszym budżetem. Kolejnym zaś krokiem jest wypełnienie wniosku o nabycie działki. Wniosek ten zwykle zawiera informacje dotyczące nabywcy, danych dotyczących działki oraz jej położenia – zaznacza Karolina Józwa.

Po pozytywnym rozpatrzeniu wniosku należy podpisać umowę kupna-sprzedaży działki ROD. Ważne jest, aby przed podpisaniem umowy dokładnie zapoznać się z regulaminem ogrodu działkowego oraz obowiązującymi przepisami, aby uniknąć nieporozumień i konfliktów w przyszłości. Drugim sposobem nabycia takiej działki jest podpisanie umowy z dotychczasowym dzierżawcą, który zdecydował się przekazać za opłatą użytkowanie działki komuś innemu. Umowa musi być zatwierdzona przez zarząd ROD.

Masz pytania dotyczące swojej nieruchomości? Chcesz sprzedać swoją nieruchomość, a nie wiesz jak się do tego zabrać? Zadzwoń do agentów Północ Nieruchomości w Zamościu, a pomogą Ci przejść przez cały proces sprzedaży.

jlk

REKLAMA
DOM
powierzchnia 154 m²
PÓŁNOC NIERUCHOMOŚCI
Borowina Starozamojska
665 750 080

REKLAMA

PÓŁNOC NIERUCHOMOŚCI
APARTAMENTY WIEJSKA
TEL. KONTAKTOWY : 504 288 990
APARTAMENTY
PRZY UL. WIEJSKIEJ W ZAMOŚCIU
JUŻ W SPRZEDAŻY!

MIESZKANIA JUŻ OD 34 m²

REKLAMA
DOM
powierzchnia 70 m²
PÓŁNOC NIERUCHOMOŚCI
Majdan Sitaniecki
504 288 990

REKLAMA
DOM
powierzchnia 112 m²
PÓŁNOC NIERUCHOMOŚCI
Sitaniec
665 750 080

REKLAMA

PÓŁNOC NIERUCHOMOŚCI
PROFESJONALIŚCI W NIERUCHOMOŚCIACH
Chcesz SPRZEDAĆ lub KUPIĆ MIESZKANIE, DOM, a może DZIAŁKĘ?
ZRÓB TO Z NAMI!
Zadzwoń aby dowiedzieć się więcej!
DARMOWA KONSULTACJA na temat twojej nieruchomości

Tomasz Juszczak
tjuszczak@polnoc.pl
504 288 990
Karolina Józwa
kjozwa@polnoc.pl
723 771 539
Sylwia Wasyluk
swasyluk@polnoc.pl
669 494 034
Elwira Jurkitewicz
ejurkitewicz@polnoc.pl
665 750 080

eprasa.pl c4a9c1df21

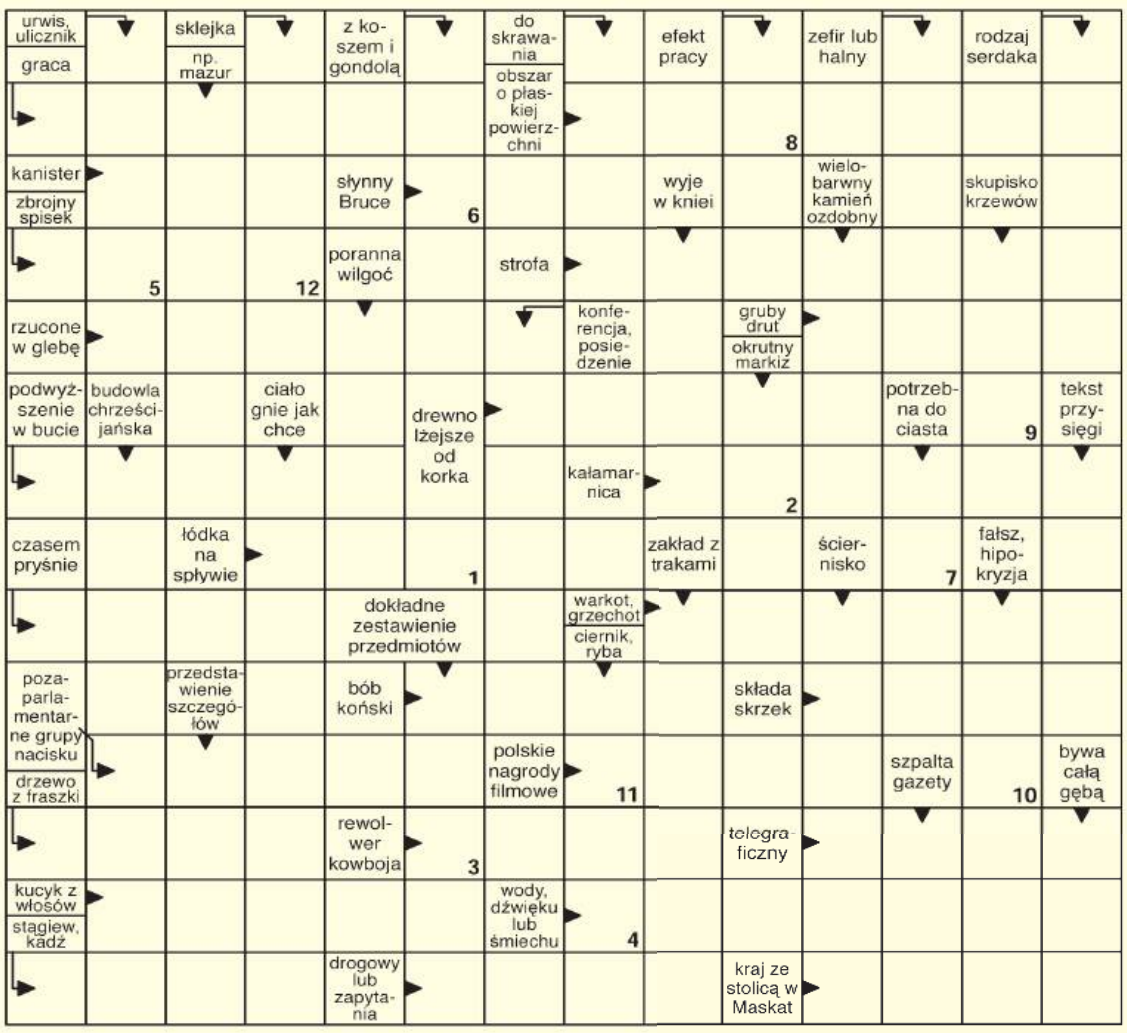

Litery z pól ponumerowanych od 1 do 12 utworzą rozwiązanie.

1	2	3	4	5	6	7	8	9	10	11	12

NAGRODA NR 19/2023
za rozwiązanie krzyżówki

Magdalena Kołosowska

Tamta dziewczyna – Rodzinne sekrety

WYSZŁA Z DOMU I NIE WRÓCIŁA.

Najpierw w rękach pęka filiżanka z kawą, potem na lustrze pojawia się rysa – czytelne znaki od fatum.

Wiktor już przeczuwa, że coś się wydarzy, ale jeszcze nie wie, że będzie musiał wrócić pamięcią do tamtej dziewczyny, która zapadła się pod ziemię w pierwszy weekend wakacji siedemnaście lat temu.

Kochająca córka, spokojna, ambitna uczennica – wyszła z domu i nigdy nie wróciła. Kiedy po kilku miesiącach do matki dociera wiadomość, że Patrycja żyje i nie chce mieć nic wspólnego ani z nią, ani ze swoim dawnym życiem, nikt nawet nie podejrzewa, co może się kryć za okrutną decyzją dziewczyny.

Widoczną na zdjęciu nagrodę otrzyma jedna z osób, które do piątku 19 maja dostarczą do naszej redakcji krzyżówkowy kupon konkursowy wycięty z tego wydania „Kroniki Tygodnia" wraz z prawidłowym rozwiązaniem znajdującej się obok krzyżówki.

Rozwiązania wysłane pocztą prosimy kierować na adres: Redakcja „Kroniki Tygodnia", ul. Żeromskiego 3, 22-400 Zamość z dopiskiem „Chwila dla Ciebie". Po odbiór nagrody prosimy zgłosić się do redakcji w ciągu 30 dni od daty ukazania się rozwiązania.

Rozwiązanie krzyżówki nr 17/2023 brzmi: „Pan każe, sługa musi".
Nagrodę otrzymuje **Barbara Kranczewska** z Wielączy. Gratulujemy!!!

krzyżówka kronika 19

Wykreślanka

H	Ś	D	R	U	M	L	I	N	J	U	R	I	A	A	T	T	A	I	X	A
I	W	Q	C	B	E	M	C	S	I	E	P	K	Z	L	A	T	M	Ź	Ż	K
S	C	Ę	J	Z	W	Z	H	U	G	Ś	Ż	A	E	P	O	O	M	A	Ć	N
T	M	Ć	M	N	R	Y	U	R	Ź	C	T	O	O	L	R	N	T	Ś	O	I
O	R	O	T	M	E	T	D	T	W	N	O	K	Z	D	Y	N	A	F	W	L
R	Ź	Q	T	H	M	A	A	Y	E	J	S	L	O	W	A	T	O	I	X	H
I	K	H	J	Y	I	N	Ą	H	O	I	Ę	B	S	Z	I	T	O	Ę	P	C
A	Q	W	D	Ą	L	G	N	C	P	A	I	M	S	Z	O	E	Ó	M	Ś	T
B	O	M	V	W	O	O	B	E	P	C	Y	Ź	S	F	A	U	R	C	P	E
B	H	N	Y	W	P	R	A	U	I	P	Z	G	I	N	A	C	Z	Z	K	Z
X	E	B	W	R	O	P	W	E	A	T	E	W	L	Y	S	G	I	J	Ć	R
W	W	Ź	P	I	K	A	P	Ź	K	B	R	Y	G	A	D	A	R	Y	D	P

Słowa do odnalezienia:

brygada, chuda, chytrus, drumlin, entaza, episkopat, fotofon, historia, jeżozwierz, kopolimer, mordobicie, motyl, motylek, olsza, pianola, prognatyzm, przetchlinka, sylweta, szantaż, zginacz

SUDOKU

				4			1	
2			8	1	3	9	5	
	1			5		2	4	6
5		2	7		4	1		
	6						9	
1		8		9				
	7		6			3	8	
	2		3		1			9
3			4	7	9	6		

horoskop

Baran (21 marca – 20 kwietnia)
Początek tygodnia warto wykorzystać do nawiązania interesujących relacji osobistych. W pracy potraktują cię z uznaniem i sympatią. W połowie tygodnia udadzą się transakcje związane z mieszkaniem, może uda się kupić coś ciekawego lub wyremontować. W interesach postęp. W weekend odpocznij i dobrze się wyśpij.

Byk (21 kwietnia – 20 maja)
We wtorek będzie trzeba nadrobić zaległości. Licz się z problemami w związkach i nie bierz na siebie w pracy więcej, niż dasz rade wykonać. W środę będziesz uroczym gospodarzem biesiad i spotkań, udadzą się transakcje finansowe, a w uczuciach zapanuje harmonia. W piątek uważaj na zdrowie. Weekend sprzyja towarzyski.

Bliźnięta (21 maja – 21 czerwca)
W tym tygodniu będzie trzeba wywiązać się z obietnic i zachować lojalność. Ustalenie hierarchii zadań do wypełnienia, przy ich ogromie, może sprawić niejakie kłopoty. Kieruj się intuicją. Zajmij się sprawami domu i rodziny. W uczuciach szykuje się coś ciekawego. Niedziela w ruchu, pełna spotkań i radości.

Rak (22 czerwca – 22 lipca)
W poniedziałek i wtorek uważaj na sprawy związane z finansami. Nie bierz kredytów, nie pożyczaj innym pieniędzy. Gdy ci ktoś nadepnie na odcisk, nie reaguj zbyt impulsywnie. W środę i czwartek skup się na sprawach praktycznych, będziesz mieć spryt i zmysł do interesów. Weekend rozrywkowy, będą emocje i przygody.

Lew (23 lipca – 23 sierpnia)
W poniedziałek i wtorek może dojść do ważnych rozmów i zmian na korzyść w domu i w pracy. Bądź wymagający wobec innych, ale i wobec siebie.W czwartek dojdzie do skutku dawno oczekiwane spotkanie. Przebiegnie według twoich planów. W piątek nie złość się, działaj, potem odpocznij. Weekend sympatyczny.

Panna (24 sierpnia – 23 września)
W poniedziałek szykuje się sporo pracy, ale potem nie zabraknie czasu na miłe i ważne spotkania. We wtorek nie stawiaj spraw na ostrzu noża. W środę nie pozwolisz się zwodzić, twoja inteligencja bardzo zaskoczy kogoś. W piątek zadbaj o siebie. Weekend na wysokich obrotach.

Waga (24 września – 23 października)
W poniedziałek dobre zdrowie i humor, ktoś sprawi ci wspaniałą niespodziankę. We wtorek miej się na baczności - możesz paść ofiarą sprytnego oszusta. W środę i czwartek sporo pracy, ciekawej i twórczej, a nowe wyzwania cię uskrzydlą. W piątek ktoś bardzo ci pomoże. Weekend spokojny, rodzinny. Zadbaj o wspólne radości.

Skorpion (24 października – 22 listopada)
W poniedziałek i wtorek codzienne sprawy będą wymagały wiele uwagi, a w kontaktach z bliskimi mogą się pojawić nieoczekiwane kłopoty. Nie podejmuj decyzji pod wpływem impulsu. W środę i czwartek praca będzie najważniejsza. W piątek dobry czas dla miłości. W weekend ruszaj się, działaj, spotykaj.

Strzelec (23 listopada – 21 grudnia)
W poniedziałek i wtorek musisz wypełnić zobowiązania, z czym nie będzie kłopotów, jeśli skorzystasz z pomocy życzliwych ci osób. W środę szansa na duże pieniądze. W czwartek bądź ostrożny w interesach, chwila nieuwagi może cię drogo kosztować. W piątek będzie sporo miłości i wrażeń. W sobotę uwaga w drodze.

Koziorożec (22 grudnia – 20 stycznia)
W poniedziałek możesz upierać się przy swoim, ale zadbaj o rzeczowe argumenty. We wtorek w pracy wbrew pozorom możliwy jest spory sukces, ale wymaga ogromnego wysiłku. Przyłóż się. W środę słuchaj mądrych rad, już wkrótce wydadzą plony. W piątek może dojść do nieporozumień. Weekend spokojny.

Wodnik (21 stycznia – 19 lutego)
W poniedziałek, wtorek możesz mieć problem z logicznym myśleniem. Uważaj zwłaszcza na „okazje". W uczuciach łatwo teraz o pomyłkę co do swoich i cudzych intencji. W czwartek dobra aura do kontaktów z ludźmi, możliwe udane decyzje finansowe. W piątek uważaj na drodze. W niedzielę sympatyczne relacje partnerskie.

Ryby (20 lutego – 20 marca)
W poniedziałek nie staraj się pokazać bliskim, kto tu rządzi, bo może się okazać, że jednak nie ty. Przy odrobinie uwagi i dobrej woli masz zapewniony udany tydzień. We wtorek nie wywołuj konfliktów, nie zawiedź zaufania w pracy. W środę rób swoje, ktoś ci pomoże. W piątek urocze chwile we dwoje. Weekend pełen dobrych wrażeń.

eprasa.pl c4a9c1df21

OGŁOSZENIE

Wójt Gminy Dołhobyczów

informuje,

że w dniu 8 maja 2023 roku na tablicy ogłoszeń w Urzędzie Gminy Dołhobyczów i stronach internetowych urzędu został wywieszony wykaz nieruchomości przeznaczonych **do dzierżawy**: działka nr 21/18/ część/ w Kościaszynie.

BURMISTRZ KRASNOBRODU

podaje do publicznej wiadomości,

że na tablicy ogłoszeń Urzędu Miejskiego w Krasnobrodzie, na stronie internetowej **www.krasnobrod.pl** oraz w BIP w dniu 09.05.2023 r. na okres 21 dni wywieszony został wykaz nieruchomości przeznaczonych do sprzedaży, stanowiących własność Gminy Krasnobród.

Termin złożenia wniosku przez osoby, którym przysługuje pierwszeństwo (były właściciel lub spadkobierca) w nabyciu nieruchomości na podstawie art. 34 ust.1 pkt 1 i 2 ustawy z dnia 21 sierpnia 1997 r. o gospodarce nieruchomościami (Dz.U. z 2023 r., poz. 344) upływa z dniem 21.06.2023 r. Szczegółowe informacje można uzyskać w pok. nr 9 w siedzibie Urzędu Miejskiego w Krasnobrodzie.

Kazimierz Misztal – Burmistrz Krasnobrodu

PREZYDENT MIASTA ZAMOŚĆ

zawiadamia

że dnia 2 maja 2023 r., na tablicy ogłoszeń Urzędu Miasta Zamość, a także na stronie internetowej **umzamosc.bip.lubelskie.pl**, został wywieszony, na okres 21 dni, wykaz nieruchomości gruntowej, stanowiącej własność Miasta Zamościa, oznaczonej w arkuszu mapy ew. 2 numerem 2/4, położonej w Zamościu przy ul. Braterstwa Broni, przeznaczonej do oddania, w części o pow. 3500 m², w bezpłatne użyczenie, na czas nieokreślony, na rzecz Ogrodu Zoologicznego im. Stefana Milera w Zamościu, z przeznaczeniem na wybieg dla psów.

WÓJT GMINY ADAMÓW INFORMUJE

że na tablicy ogłoszeń Urzędu Gminy Adamów w dniu 08.05.2023 r. na okres 21 dni został wywieszony wykaz nieruchomości gruntowej stanowiącej własność Gminy Adamów, przeznaczonej do sprzedaży położonej w obrębie Adamów oraz wykaz nieruchomości gruntowych przeznaczonych do oddania w dzierżawę na okres 3 lat położonych w obrębie Suchowola.

Nieruchomość przeznaczona do sprzedaży oznaczona jest numerem działki:
– 595/64 o pow. 0,0459 ha – Adamów

Nieruchomości przeznaczone do oddania w dzierżawę oznaczone są nr działek:
– 919/11 o pow. 1,0063 ha – Suchowola
– część działki nr 1151/2 o pow. 0,1225 ha – Suchowola

Wykazy zostały zamieszczone także na stronie internetowej BIP Urzędu Gminy Adamów: **www.adamow.bip.gmina.pl**.

Termin do złożenia wniosków przez osoby, którym przysługuje pierwszeństwo w nabyciu nieruchomości przeznaczonej do sprzedaży na podstawie art. 34 ust. 1 pkt. 1 i 2 ustawy o gospodarce nieruchomościami (tj. Dz.U. z 2023 r. poz. 344) upływa z dniem 19 czerwca 2023 r. Szczegółowe informacje na temat ww. nieruchomości można uzyskać w Urzędzie Gminy Adamów w godzinach pracy Urzędu, tj. od 7.00-15.00 lub telefonicznie (tel. 84 6187 725).

INFORMACJA

o wywieszeniu wykazu nieruchomości przeznaczonej w najem w trybie bezprzetargowym na rzecz dotychczasowego najemcy.

Działając na podstawie art.35 ust.1 ustawy z dn. 21.08.1997 r. o gospodarce nieruchomościami (tj.Dz.U. z 2023r. poz.344)

Wójt Gminy Radecznica informuje, że w siedzibie Urzędu Gminy Radecznica ul. B. Prusa 21(na tablicy ogłoszeń) oraz na stronach internetowych **www.bip.gminaradecznica.pl**, **www.gminaradecznica.pl** wywieszono na okres 21 dni tj. od 04.05.2023r. do dnia 24.05.2023r (włącznie) wykaz nieruchomości przeznaczonych do oddania w najem w trybie bezprzetargowym na rzecz dotychczasowego najemcy na okres 5 lat, który obejmuje:

– lokal użytkowy o pow. 118 m², znajdujący się w budynku wielofunkcyjnym w miejscowości Radecznica ul. B. Prusa 21 .

OGŁOSZENIE

Międzyzakładowa Spółdzielnia Mieszkaniowa Pracowników Służby Zdrowia w Zamościu, ul. Brzozowa 19B, tel. 84 627-19-64 ogłasza postępowanie przetargowe na wyłonienie Generalnego Wykonawcy robót budowanych na realizacje inwestycji pn.:

BUDOWA BUDYNKU MIESZKALNEGO WIELORODZINNEGO (BUDYNEK B1) Z LOKALAMI USŁUGOWYMI W PARTERACH, GARAŻAMI PODZIEMNYMI, INFRASTRUKTURĄ TECHNICZNĄ, DROGĄ DOJAZDOWĄ I ZAGOSPODAROWANIEM TERENU PRZY UL. KRESOWEJ W ZAMOŚCIU.

Kompletna instrukcja przetargowa wraz z załącznikami znajduje się na stronie internetowej Spółdzielni: **www.spoldzielniazamosc.pl**.

Termin składania ofert wpływa dnia 29.05.2023 do godz. 10.00.

Otwarcie ofert 29.05.2023 r. godzina 10.15.

OBWIESZCZENIE BURMISTRZA MIASTA TOMASZÓW LUBELSKI

IR. 6721.1.2022 Tomaszów Lubelski, dnia 09.05.2023 r.

o wyłożeniu do publicznego wglądu projektu zmiany nr 3 Studium uwarunkowań i kierunków zagospodarowania przestrzennego Miasta Tomaszów Lubelski

Na podstawie art. 11 pkt 7 ustawy z dnia 27 marca 2003 r. o planowaniu i zagospodarowaniu przestrzennym (Dz.U. z 2022 r. poz. 503 ze zm.), art. 39 ust. 1 i art. 54 ust. 2 ustawy z dnia 3 października 2008 r. o udostępnianiu informacji o środowisku i jego ochronie, udziale społeczeństwa w ochronie środowiska oraz o ocenach oddziaływania na środowisko (Dz.U. z 2022 r. poz. 1029 ze zm.) oraz Uchwały Nr XLII/450/2022 Rady Miasta Tomaszów Lubelski z dnia 25 marca 2022 r. w sprawie przystąpienia do sporządzenia zmiany nr 3 Studium uwarunkowań i kierunków zagospodarowania przestrzennego Miasta Tomaszów Lubelski

zawiadamiam o wyłożeniu do publicznego wglądu

projektu zmiany nr 3 Studium uwarunkowań i kierunków zagospodarowania przestrzennego Miasta Tomaszów Lubelski wraz z prognozą oddziaływania na środowisko, **w dniach od 17 maja 2023 r. do 08 czerwca 2023 r.** w siedzibie Urzędu Miasta Tomaszów Lubelski, ul. Lwowska 57, 22-600 Tomaszów Lubelski, pok. nr 28, w godzinach pracy Urzędu oraz w Biuletynie Informacji Publicznej i na stronie internetowej Urzędu Miasta Tomaszów Lubelski: **https://umtomaszowlubelski.bip.lubelskie.pl/, https://tomaszow-lubelski.pl/**.

Dyskusja publiczna nad przyjętymi w projekcie zmiany nr 3 Studium rozwiązaniami odbędzie się **w dniu 30.05.2023 r. o godz. 12.00** w sali nr 22 w siedzibie Urzędu Miasta Tomaszów Lubelski, ul. Lwowska 57, 22-600 Tomaszów Lubelski.

Zgodnie z art. 11 pkt 8 ustawy z dnia 27 marca 2003 r. o planowaniu i zagospodarowaniu przestrzennym, osoby prawne i fizyczne oraz jednostki organizacyjne nieposiadające osobowości prawnej mogą wnosić uwagi dotyczące projektu zmiany studium uwarunkowań i kierunków zagospodarowania przestrzennego. Uwagi do projektu zmiany nr 3 Studium należy składać do Burmistrza Miasta Tomaszów Lubelski z podaniem imienia i nazwiska albo nazwy, adresu zamieszkania albo siedziby oraz oznaczenia nieruchomości, której uwaga dotyczy, w nieprzekraczalnym terminie **do dnia 30 czerwca 2023 r.**:

- w formie papierowej w Urzędzie Miasta Tomaszów Lubelski, ul. Lwowska 57, 22-600 Tomaszów Lubelski lub na adres urzędu,
- w formie elektronicznej za pomocą środków komunikacji elektronicznej – poczty elektronicznej na adres: **umtomaszow@tomaszow-lubelski.pl**,
- w formie elektronicznej za pomocą elektronicznej skrzynki podawczej na adres: **/0544axffa5/SkrytkaESP** opatrzone kwalifikowanym podpisem elektronicznym, podpisem zaufanym albo podpisem osobistym.

Równocześnie, zgodnie z art. 39 ust. 1 ustawy z dnia 3 października 2008 r. o udostępnianiu informacji o środowisku i jego ochronie, udziale społeczeństwa w ochronie środowiska oraz o ocenach oddziaływania na środowisko, informuję o możliwości składania uwag i wniosków do prognozy oddziaływania na środowisko w nieprzekraczalnym terminie **30 czerwca 2023 r.** w formie pisemnej lub ustnie do protokołu w siedzibie Urzędu Miasta Tomaszów Lubelski, ul. Lwowska 57, 22-600 Tomaszów Lubelski albo za pomocą środków komunikacji elektronicznej na adres: **umtomaszow@tomaszow-lubelski.pl** bez konieczności opatrywania ich kwalifikowanym podpisem elektronicznym.

Organem właściwym do rozpatrzenia uwag i wniosków jest Burmistrz Miasta Tomaszów Lubelski.

Administratorem danych osobowych przetwarzanych w związku z realizacją zadań w zakresie planowania przestrzennego jest Miasto Tomaszów Lubelski, ul. Lwowska 57, 22-600 Tomaszów Lubelski, reprezentowane przez Burmistrza Miasta Tomaszów Lubelski (dane kontaktowe: tel. 84 664-37-40, fax 84 664-22-43, **e-mail: umtomaszow@tomaszow-lubelski.pl**). Klauzula informacyjna dotycząca przetwarzania danych osobowych dostępna jest w Biuletynie Informacji Publicznej, na stronie internetowej Urzędu Miasta Tomaszów Lubelski.

Zgodnie z art. 8a ust. 1 oraz art. 17a ustawy z dnia 27 marca 2003 r. o planowaniu i zagospodarowaniu przestrzennym, w związku z przetwarzaniem przez Burmistrza Miasta Tomaszów Lubelski danych osobowych, uzyskanych w toku prowadzenia postępowań dotyczących sporządzania aktów planistycznych, prawo, o którym mowa w art. 15 ust. 1 lit. g rozporządzenia Parlamentu Europejskiego i Rady (UE) 2016/679 z dnia 27 kwietnia 2016 r. w sprawie ochrony osób fizycznych w związku z przetwarzaniem danych osobowych i w sprawie swobodnego przepływu takich danych oraz uchylenia dyrektywy 95/46/WE (ogólne rozporządzenie o ochronie danych) (Dz.Urz. UE L 119 z 04.05.2016, str. 1, ze zm.), przysługuje, jeżeli nie wpływa na ochronę praw i wolności osoby, od której dane te pozyskano.

OGŁOSZENIE

o wyłożeniu do publicznego wglądu projektu zmiany miejscowego planu zagospodarowania przestrzennego,

Na podstawie art. 17 pkt. 9 i 11, art. 8d ust. 1 ustawy z dnia 27 marca 2003 r. o planowaniu i zagospodarowaniu przestrzennym (Dz.U z 2022 r. poz. 503, ze zmianami) oraz art. 39 ust. 1 pkt. 2-5 i ust. 2, w związku z art. 46 ust. 1 pkt. 1 i art. 54 ust. 2 i ust. 3 ustawy z dnia 3 października 2008 r. o udostępnianiu informacji o środowisku i jego ochronie, udziale społeczeństwa w ochronie środowiska oraz ocenach oddziaływania na środowisko (Dz.U. z 2022 r. poz. 1029, ze zmianami), w związku z Uchwałą Nr XXXI/273/2022 Rady Gminy Łabunie z dnia 16 listopada 2022 r. w sprawie przystąpienia do sporządzenia zmiany miejscowego planu zagospodarowania przestrzennego Gminy Łabunie, zawiadamiam **o wyłożeniu do publicznego wglądu** projektu **zmiany miejscowego planu zagospodarowania przestrzennego Gminy Łabunie**:w dniach **od 17.05 do 07.06. 2023 r.** w budynku **Urzędu Gminy Łabunie, pok. 5a**, **w godz. 10.00-14.00**

Dyskusja publiczna nad przyjętymi w projekcie zmiany planu miejscowego rozwiązaniami odbędzie się w dniu: 07.06. 2023 o godz. 10.00 w Sali konferencyjnej budynku przy ul. Zamojskiej 52.

Zgodnie z art. 17 pkt. 11 i art. 18 ust. 1, w związku z art. 8c ustawy o planowaniu i zagospodarowaniu przestrzennym (Dz.U. z 2022 r. poz. 503, ze zmianami), każdy, kto kwestionuje rozwiązania przyjęte w projekcie zmiany planu, może wnieść uwagi. Uwagi dotyczące **projektu zmiany planu** należy składać na piśmie do **Wójta Gminy Łabunie**, z podaniem imienia i nazwiska lub nazwy jednostki organizacyjnej i adresu, oznaczenia nieruchomości, której uwaga dotyczy oraz przedmiotu uwagi, w nieprzekraczalnym terminie do dnia **22.06. 2023 r.** Uwagi mogą być wnoszone w formie papierowej lub elektronicznej, w tym za pomocą środków komunikacji elektronicznej, w szczególności poczty elektronicznej na adres: **uglabunie@labunie.com.pl**.

Zgodnie z art. 40 ustawy z dnia 3 października 2008 r. o udostępnianiu informacji o środowisku i jego ochronie, udziale społeczeństwa w ochronie środowiska oraz ocenach oddziaływania na środowisko (Dz.U. z 2022 r. poz. 1029, ze zmianami)uwagi dotyczące **prognozy**, należy składać na piśmie do **Wójta Gminy Łabunie**, z podaniem imienia i nazwiska lub nazwy jednostki organizacyjnej i adresu, oznaczenia nieruchomości, której uwaga dotyczy oraz przedmiotu uwagi, w nieprzekraczalnym terminie do dnia **22.06.2023 r**. Uwagi mogą być wnoszone w formie pisemnej na adres: Urząd Gminy Łabunie, ul. Zamojska 50, 22-437 Łabunie, ustnie do protokołu w siedzibie Urzędu Gminy Łabunie, pok. 5a lub za pomocą środków komunikacji elektronicznej bez konieczności opatrywania ich bezpiecznym podpisem elektronicznym na adres: **uglabunie@labunie.com.pl**.

Organem właściwym do rozpatrzenia uwag jest **Wójt Gminy Łabunie**.

Projekt zmiany planu wraz z prognozą oddziaływania na środowisko (w trakcie wyłożenia do publicznego wglądu) będzie również w wersji elektronicznej w Biuletynie Informacji Publicznej Urzędu Gminy Łabunie pod adresem: **https:uglabunie.bip.lubelskie.pl**.

Wójt Gminy Łabunie

OGŁOSZENIE O USTNYM PRZETARGU NIEOGRANICZONYM

NA DZIERŻAWĘ NIERUCHOMOŚCI GRUNTOWEJ, NA OKRES 3 LAT

Wójt Gminy Mircze ogłasza, że dnia **7 czerwca 2023 roku o godzinie 11.00** w pokoju nr 209 Urzędu Gminy Mircze przy ul. Kryłowskiej 20 zostanie przeprowadzony : **pierwszy przetarg ustny nieograniczony na dzierżawę**, na okres trzech lat, nieruchomości gruntowej, przeznaczonej na cele rolnicze, stanowiącej własność Gminy Mircze, położonej w miejscowości Wiszniów oznaczonej numerem działki 135/1 o powierzchni 0,30 ha, według opisu użytków rolnych wykazanej jako grunty orne RII o pow.0,24 ha, R IIIa o pow. 0,17 ha, R IVa o pow. 0,09 ha, RIIIa o pow. 0,21 ha, dla której Sąd Rejonowy w Hrubieszowie Wydział Ksiąg Wieczystych prowadzi księgę wieczystą Nr ZA1H/00061154/0.

1) cena wywoławcza za dzierżawę przedmiotowej nieruchomości w stosunku rocznym wynosi – **152,00 zł** (słownie : sto pięćdziesiąt dwa 00/100 zł).
2) wadium do przetargu wynosi **31,00 zł** (słownie :trzydzieści jeden 00/100 zł). ww. nieruchomość jest wolna od obciążeń i zobowiązań.

Istotne warunki umowy :

1. Nieruchomość zostanie wydzierżawiona na okres trzech lat.
2. Wydanie nieruchomości nastąpi z dniem podpisania umowy dzierżawy.
3. Roczny czynsz dzierżawny, który zostanie ustalony w wyniku przetargu będzie płatny do dnia 15 września każdego roku w czasie trwania umowy dzierżawy.
4. W czasie trwania umowy Wydzierżawiający zastrzega sobie prawo do możliwości corocznej aktualizacji wysokości czynszu dzierżawnego w każdym następnym roku kalendarzowym o 3 % w stosunku do roku poprzedniego, określonym w Zarządzeniu Wójta Gminy Mircze.
5. Dzierżawca zobowiązany jest (oprócz czynszu dzierżawnego) do uiszczania podatków i innych ciężarów związanych z posiadaniem przedmiotu dzierżawy.
6. Wydzierżawiającemu służy prawo rozwiązania umowy w trybie natychmiastowym bez zachowania terminów wypowiedzenia w przypadku :

a) zalegania przez Dzierżawcę z zapłatą czynszu za jeden okres płatności,
b) oddania przedmiotu dzierżawy w poddzierżawę lub do bezpłatnego używania osobom trzecim bez zgody Wydzierżawiającego,
c) używania przedmiotu dzierżawy w sposób sprzeczny z umową lub przeznaczeniem.

Warunkiem przystąpienia do ww. przetargu jest :

1) wpłacenie wadium w gotówce na konto Gminy Mircze Powiatowy Bank Spółdzielczy w Zamościu o/Mircze Nr 90 9603 1016 2001 0000 0185 0003. Wpłaty wadium należy dokonać do dnia **2 czerwca 2023 roku** włącznie, przy czym liczy się termin faktycznego wpływu ww. kwoty na konto gminy,
2) okazanie dowodu tożsamości,
3) okazanie dowodu wpłaty wadium wraz z podaniem numeru konta na które wadium zostanie zwrócone w przypadku zaistnienia konieczności jego zwrotu na konto.

W przypadku zaistnienia uzasadnionych powodów Wójt Gminy Mircze zastrzega sobie prawo odwołania przetargu.

Jeżeli osoba ustalona na dzierżawcę nieruchomości nie przystąpi bez usprawiedliwienia do zawarcia umowy dzierżawy w miejscu i terminie podanym w protokole z przeprowadzonego przetargu oraz po pisemnym wezwaniu – organizator przetargu może odstąpić od zawarcia tej umowy, a wpłacone wadium nie podlega zwrotowi.

Wadium wpłacone przez uczestnika przetargu, który wygra przetarg zaliczone zostanie na poczet opłat wynikających z zawartej umowy.

Regulamin przeprowadzenia przetargów oraz rokowań na zbycie i udostepnienie środków trwałych stanowiących własność Gminy Mircze (określających warunki dla uczestników przetargu) znajduje się na stronie internetowej **www.ugmircze.bip.lubelskie.pl**.

Bliższych informacji udziela Referat Promocji, Rozwoju Gospodarczego i Rolnictwa Urzędu Gminy Mircze, pok. nr 208, tel. 84 6519004 wew. 38.

Mircze, dnia 5.05.2023 r.

eprasa.pl c4a9c1df21

ZACISZE
CENTRUM MEDYCZNE
Zamość, Al. Jana Pawła II 8
PRZYJMUJĄ SPECJALIŚCI
OKULISTA
lek. med. Emanuela Bętkowska
lek. med. Tomasz Bentkowski
NEUROCHIRURG
lek. med. Adam Harasimiuk
lek. med. Tomasz Szymański
NEUROLOG
dr n. med. Beata Szajnoga
CHIRURG ONKOLOG
lek. med. Andrzej Traczyk
PULMONOLOG
lek. med. E. Poniatowska-Kubina
lek. med. Ewa Lipska
ORTOPEDA
dr n. med. Paweł Sokołowicz
GASTROENTEROLOG
lek. med. Katarzyna Wójcik
HEMATOLOG
lek. med. Elżbieta Tatarska
PRACOWNIA USG
SALON OPTYCZNY
Rejestracja tel. 602 450 762
www.centrummedycznezacisze.pl

EL-DENT
Od 1984 roku
NZOZ EL-DENT Elżbieta Kornet
Zamość ul. Szwedzka 15
rejestracja tel. 84 639 48 08
rejestracja online www.el-dent.eu
pon.-pt. 8⁰⁰-20⁰⁰, sob. 8⁰⁰-14⁰⁰
❑ wybielanie, leczenie kanałowe
❑ RTG zębów, pantomogram, cefalometria
❑ mosty, korony porcelanowe
❑ implanty, usuwanie ósemek
❑ protezy NFZ, protezy szkieletowe
❑ stomatologia dziecięca do 18 r.ż. NFZ

www.farbia.pl
remmers
Produkty 3w1:
HK- LAZURA, Impregnat, powłoka gruntująca i lazura
Wysoko wydajne Lazury 3w1 łączą w sobie wysoki poziom ochrony przed wilgocią i promieniami UV z dekoracyjnym uszlachetnieniem drewna.

SPRZEDAŻ PASZY oraz ZAPISY na szczepione
✔ kurki, kogutki odchowane
✔ kurczęta brojlery
✔ pisklęta 1-dniowe
Zamość, ul. Lwowska 11
tel. 502 679 718
504 050 709

FERMY DROBIU SOŁODUCHA
PUNKT SPRZEDAŻY DROBIU
Łabuńki Pierwsze 182
SPRZEDAŻ
Możliwość dowozu
✔ kurka nioska, pisklęta
✔ kurczęta brojlery
tel. 502 679 718
504 050 709

Motoryzacja

SAMOCHODY KUPNO

CHEŁM

- Skup aut. Tel. 518 440 516.
- SKUP AUT, GOTÓWKA, TRANSPORT. Tel. 794 564 080.
- Skup aut: osobowe, busy, wszystkie marki, każdy stan. Tel. 727 563 368.
- SKUP SAMOCHODÓW, SKUP AUT, KAŻDA MARKA: OSOBOWE, DOSTAWCZE, PŁACĘ GOTÓWKĄ. Tel. 881 400 777.

SAMOCHODY - SPRZEDAŻ

ZAMOŚĆ

- Sprzedam. Ford c-max 2011r. 1,6 cdti. Cena: 23 500 zł. Doinwestowany. Tel. 515 703 308.

CHEŁM

- Audi A4/B6, 2001 r., dzwonić po 15.00. Tel. 669 152 567.
- Sprzedam. Ford C-Max, 2009 r., pełne wyposażenie, c. 16 800 zł. Tel. 668 445 211.
- Fiat uno, 1,0 benzyna, 1993 r., zabytek, zarejestrowany, ubezpieczony, ważny przegląd, szary metalik. Tel. 784 195 660.
- Sprzedam. Opel vectra 1.8 benzyna + gaz, liftback do małych poprawek, opłacony, sprawny, c. 5500 zł. Tel. 577 967 757.
- Sprzedam. Opel vectra, 1.8 benzyna, gaz, sprawny, opłacony, do poprawek, c. 6 000 zł. Tel. 577 967 757.
- Sprzedam. Peugeot 607, 2.2 HDI, OC, brak przeglądu, bogate wyposażenie, stan dobry. Tel. 577 967 757.
- Sprzedam. Hyundai I30, 2012 rok, 1.4 benzyna, przebieg 191 943 km, po wymianie rozrządu, c. 35 300 zł. Tel. 505 273 460.
- Sprzedam. Skoda fabia 1.4 benzyna, 2001 rok, komplet nowych opon, stan bardzo dobry, c. 4300 zł. Tel. 883 161 883.
- Audi a4, 2.0 tdi, 2008 r., 263 000 km, srebrny, c. 18 400 zł. Tel. 696 013 283.
- Fiat panda, 1.1, czerwona, 2004 r., 114 000 km. Tel. 662 712 444.
- Ford focus, 2007 r., 195 000 km, klimatyzacja, c. 120 000 zł do uzg. Tel. 505 875 203.

MOTOCYKLE I QUADY

CHEŁM

- Sprzedam. WSK M06, rok produkcji 1985, bardzo zadbany, zarejestrowany, ubezpieczony, c. 9300 zł. Tel. 505 505 283.
- Sprzedam. Yamaha XJ 600 N, 2001 rok, opłacony. Tel. 505 178 329.

MOTORYZACYJNE INNE

CHEŁM

- Sprzedam. Resory: żuk, mercedes, dwupiórowe volvo, jednopiórowe fiat 126p, siłownik do kombajnu Neptun. Tel. 511 681 542.
- Sprzedam. Opony letnie, używane, 235/45/18, stan bardzo dobry, 4 sztuki. Tel. 509 908 840.
- Sprzedam. Fotelik samochodowy, fioletowy, firmy 4 Baby, do 30 kg, stan bardzo dobry, c. 150 zł. Tel. 785 462 775.
- Sprzedam. Reflektor przedni, prawy do passata B-5, reflektor przedni do fiata 126p, oraz inne części. Tel. 518 935 177.
- Sprzedam. 4-letnie opony, 85/60 R14, felgi aluminiowe, c. 50 zł/szt. Tel. 511 726 923.
- Sprzedam. Skrzynia z plandeką, firanka, 420 x 2 m x 190, c. 2 700 zł. Tel. 505 468 817.
- Sprzedam. Alufelgi, opony letnie 15, pompka samochodowa. Tel. 500 870 766.
- Sprzedam. Hak holowniczy do fiata pandy, nowy, 2022 rok, c. 250 zł. Tel. 604 263 657.
- Sprzedam. Opony letnie „13", z felgami aluminiowymi i drążek układu kierowniczego do VW polo. Tel. 506 960 100.
- Kierownica ze stacyjką, przełącznik do vectry B, sprężarka do klimy. Tel. 691 308 955.
- Sprzedam. Sprężarka do pompowania kół, silnik 2-fazy, 2 lusterka do vectry B, kolor czarny. Tel. 691 308 955.
- Sprzedam. Resor do poloneza, felgi stalowe do fiata ducato, 5 szt., 15 cali, tanio. Tel. 691 308 955.
- Sprzedam. Fabrycznie nowe części: tłumik środkowy, komplet tarcz, klocków hamulcowych do skody fabii 1,4 mpi, c. 350 zł. Tel. 606 669 737.

Nieruchomości

DOMY

ZAMOŚĆ

- Sprzedam posiadłość 1,25 ha, na działce dom i obora, Kolonia Udrycze 17. Tel. 697 623 245.

CHEŁM

- Sprzedam. Dom jednorodzinny parterowy - 120 mkw., podpiwniczony, działka - 5,5 a, wszystkie media, prąd, gaz. Tel. 691 308 955.
- Sprzedam. Dom - 55 mkw., działka - 28 a, Drewniki gm. Kraśniczyn, c. 149 000 zł. Tel. 780 114 617.
- Sprzedam. Dom murowany z budynkami gospodarczymi, na działce 14 a, gmina Rejowiec. Tel. 693 264 508.
- Sprzedam. Dom w Pniównie, rok budowy 2008 r., 103 mkw., 3 pokoje, działka 36,02 a., c. 489 000 zł. Tel. 729 913 241.
- Sprzedam dom o pow. 100 mkw., Sawin, przy trasie Chełm - Włodawa, do remontu. Działka 16 a, 2 budynki gosp., media: woda, prąd, siła, kanalizacja, KW bez obciążeń. Nieruchomość w b. korzystnej lokalizacji, ma potencjał inwestycyjny, c. 420 000 zł do neg. Tel. 511 701 149
- Sprzedam. Dom bliźniak, 5 pokoi, dwie łazienki, duży garaż, budynek gospodarczy, c. do uzg. Tel. 786 045 845.
- Sprzedam. Dom - 61 mkw., budynek gospodarczy - 94 mkw., do remontu, działka - 35 a, Klesztów. Żmudź, c. 130 000 zł. Tel. 604 573 308.
- Sprzedam. Dom parterowy, murowany - 120 mkw., w Chorupniku gm. Gorzków, c. 150 000 zł. Tel. 605 764 394.

MIESZKANIA

ZAMOŚĆ

- Jesteśmy młoda parą, kupimy mieszkanie w Zamościu, najlepiej do remontu. Tel. 579 252 770.

CHEŁM

- Sprzedam. M-4, 57,20 mkw., ul. Wolności, c. do negocjacji. Tel. 518 355 364.
- Kupię mieszkanie do 450 000 zł, dowolna ulica. Tel. 518 144 911.
- Wynajmę mieszkanie: 1 pokój, kuchnia, łazienka, dla studentów/uczniów, c. 900 zł + opłaty. Tel. 602 469 322.
- Sprzedam. Mieszkanie w kamienicy, bezczynszowe - 49 mkw., 2 pokoje, balkon, 1 piętro, c. 175 000 zł. Tel. 509 675 850.
- Sprzedam. Mieszkanie na ul. Wolności, 3 pokoje, kuchnia, Chełm, c. 320 000 zł. Tel. 600 250 236.
- Sprzedam. M-3, 50 mkw., 1 piętro, ul. Połaniecka. Tel. 512 986 050.
- Sprzedam. Kawalerka - 30 mkw., ul. Wołyńska, c. 159 000 zł. Tel. 518 144 775.
- Sprzedam. M-3, 2 pokoje, kuchnia, łazienka, do zamieszkania, umeblowane, c. 299 000 zł. Tel. 604 293 386.
- Mieszkanie - 49,90 mkw., 2 pokoje, 3 piętro, ul. I Pułku Szwoleżerów. Tel. 604 903 098.
- Sprzedam. Kawalerka, ul. Wołyńska, do remontu. Tel. 518 144 775.
- M-5 - 73 mkw., osiedle Bazylany, nowe okna, duży balkon, zamienię na M-3. Tel. 600 889 033.
- Kupię. Mieszkanie do 350 000 zł, dowolna ulica. Tel. 502 107 221.
- Sprzedam. Mieszkanie w kamienicy - 49 mkw., bezczynszowe, I p., przy ul. Siedleckiej, c. 165 000 zł. Tel. 509 675 850.
- Sprzedam lub zamienię mieszkanie - 61,3 mkw., 3 piętro, osiedle Dyrekcja, koło szkoły, żłobka, na mniejsze, parter lub 1 piętro. Tel. 605 994 808.
- Wynajmę mieszkanie - 49 mkw., 2 pokoje, niski czynsz, miejsce parkingowe, wspólnota mieszkaniowa, Chełm, ul. Małachowskiego. Tel. 509 252 788.
- Sprzedam M-4, 60 mkw., II p., przy ul. Wirskiego, lub zamienię na domek do 100 mkw., bez pośredników. Tel. 500 799 820.
- Sprzedam. Mieszkanie, M-5, 3 piętro, osiedle Słoneczne, Chełm. Tel. 660 424 796.
- Wynajmę pokoje dla mężczyzn: studentów, uczących się lub pracujących, mogą być obcokrajowcy. Mieszkanie umeblowane i samodzielne, internet i TV, bez opłat licznikowych, w Chełmie. Tel. 502 265 085.
- Kupię mieszkanie do remontu, do 3 pietra. Tel. 500 799 885.
- Sprzedam. M-3 przy ul. Pułku Szwoleżerów, niski czynsz, c. 269 000 zł. Tel. 780 114 617.
- Sprzedam. M-5, 69 mkw., osiedle Kościuszki, 4 piętro. Tel. 604 191 447.
- Sprzedam. M-6, 86 mkw., 2 piętro, osiedle Słoneczne. Tel. 573 374 263.
- Wynajmę mieszkanie - 54 mkw., 1 piętro, osiedle Bazylany. Tel. 502 360 805.
- Sprzedam. Mieszkanie przy ul. Kolejowej, I p., 3 pokoje, 74 mkw. Tel. 572 472 833.
- Sprzedam. Mieszkanie przy ul. Szymanowskiego - 67 mkw., 4 pokoje. Tel. 518 144 911.
- Sprzedam. Kawalerka przy ul. Kolejowej - 35 mkw., I p., c. 210 000 zł. Tel. 784 473 345.
- Sprzedam. M-3, 2 pokoje, kuchnia, 44,60 mkw., umeblowane, do wprowadzenia, c. 299 000 zł. Tel. 604 293 386.
- Sprzedam. Mieszkanie na os. XXX-lecia, 44,1 mkw., 2 pokoje, kuchnia, łazienka, przedpokój. Tel. 503 778 113.
- Zamienię mieszkanie komunalne z centralnym ogrzewaniem, 41 mkw., 2 pokoje na większe na I piętrze, niski czynsz, do remontu lub ze średnim zadłużeniem. Tel. 888 584 441.

LOKALE

CHEŁM

- Wynajmę. Lokal handlowy - 34,80 mkw., Chełm, przy ul. Lubelskiej 21/7, „Pod Górką". Tel. 609 413 963.
- Wynajmę lokal handlowo-usługowy - 90 mkw., ul. Powstańców Warszawy 9. Tel. 506 145 276.
- Wynajmę lokal - 90 mkw., handel, usługi, ul. Powstańców Warszawy 9. Tel. 506 145 276.
- Sprzedam. Lokal handlowy - 34,80 mkw., Chełm, ul. Lubelska 21/7, pod „Górką". Tel. 609 413 963.
- Sprzedam funkcjonujący, przynoszący dochód sklep spożywczy na osiedlu Kościuszki. Grunt ChSM. Sprzedaję z powodu wyjazdu z Chełma. Tel. 604 067 803.

DZIAŁKI

ZAMOŚĆ

- Sprzedam działkę budowlaną 18 a, Michalów, ul. Nadrzeczna 40, dojazd od ul. Chmielnej. Tel. 697 623 245.

Działki budowlane: Pniówek i Zawada. Tel. 602 463 784.

- Działka rolna 0,64 ha, Wólka Panieńska. Tel. 663 012 333.
- Sprzedam działkę o pow. 6,7 a z drzewkami i domkiem, Podzamcze. Tel. 84 627 08 34.

CHEŁM

- Sprzedam. Działki budowlane przy ul. Makowej w Okszowie. Tel. 691 641 561.
- Sprzedam. Działki rolne - 27 a, nr 206 i 315, Strupin Mały, opryskiwacz, siewnik, c. 23 000 zł. Tel. 505 468 817.
- Sprzedam. Działka rolna - 1,5 ha, przy szosie, Kurmanów 2. Tel. 504 519 992.
- Sprzedam. Dwie działki rolne po 27 arów, nr 206 i 315, Strupin Mały, c. 22 000 zł. Tel. 505 468 817.
- Sprzedam. Działka pracownicza między PKP Miasto a wiaduktem. Tel. 602 469 322.
- Sprzedam. Działka - 16 arów, dom, budynek gospodarczy, osiedle Bazylany. Tel. 502 310 656.
- Sprzedam. Las chłopski - 1,26 ha, ok. 80 lat, grab, dąb, sosna, Rakołupy Duże, gmina Leśniowice, c. 95 000 zł do uzgodnienia. Tel. 504 375 579.
- Działka budowlana - 6.5 a, przy ul. Zielonej, ogrodzenie, woda, gaz, c. 154 000 zł. Tel. 691 246 901.

GÓRSKI
NIERUCHOMOŚCI

GÓRSKI NIERUCHOMOŚCI, Zamość, Rynek Solny 1. Tel. 84 639-10-59, www.kgorski.pl. SPRAWDZONE NIERUCHOMOŚCI z adresami. Tel. 511 685 188.

DOMena
NIERUCHOMOŚCI

DOMena Nieruchomości Budownictwo, ul. Grecka 6, Zamość. Hotel Renesans, www.domenazam.pl. Tel. 84 638 40 87. Tel. 603 470 683.

- Działka w malowniczej okolicy o pow. 0,5463 ha, Udrycze Wola, c. 75 tys. zł.
- Działki w bardzo atrakcyjnej lokalizacji, blisko Starówki na zadbanym os. Św. Piątka.
- Działka budowlano-rolna o łącznej powierzchni 1,12 ha, położona w miejscowości Mokre, c. 280 tys. zł.
- Działki budowlane położone na os. Karolówka ul. Krasińskiego, c. 150 zł/mkw.
- Działka o pow. 0,62 ha. Mokre, c. 60 tys. zł.
- Działki łąk o łącznej pow. 1,92 ha. Mokre, c. 30 tys. zł.
- Ciekawe działki inwestycyjne z budynkiem po remoncie o pow. użytkowej 420 mkw. z wagą przemysłową, ul Błonie-Zamość.
- Działki budowlane o pow. około 0,30 ha położone w miejscowości Tarnawatka, c. 120 tys. zł.
- Działki leśne w Trzepiecinach oraz w Starej Hucie.
- Oferujemy do sprzedaży gotowe projekty domów jednorodzinnych, garaży i budynków gospodarczych.
- Wykonujemy szybko i tanio audyty energetyczne wszelkich budynków w ramach projektu CZYSTE POWIETRZE.
- Dom w zabudowie siedliskowej do remontu na działce o pow. 3858 mkw., Zawalów gm. Miączyn, c. 170 tys. zł.
- Świetna, unikatowa lokalizacja miasta, działka o pow. 696 mkw. zabudowana domem mieszkalnym dwukondygnacyjnym oraz budynkiem garażowym, ul. Piłsudskiego, Zamość, c. 790 tys. zł.
- Mieszkanie z ogromnym potencjałem, fajnym rozmieszczeniem pomieszczeń o pow. 77,01 mkw. na parterze z ogródkiem, ul. Zamoyskiego, c. 429 tys. zł.
- Nieruchomość siedliskowa z działkami rolnymi o pow. około 3,60 ha położona w miejscowości Kmiczyn Kolonia gm. Łaszczów, c. 180 tys. zł.
- Działka w przyjemnym miejscu o pow. 0,18 ha położona w miejscowości Wysokie. c. 130 tys. zł.
- Hala/budynek o konstrukcji stalowej w bardzo dobrym stanie o przeznaczeniu handlowo-usługowym pow. 206 mkw., na działce o pow. 1550 mkw., ul. Krasnobrodzka-Kalinowice, c. 1200 000 netto.
- Działka z możliwością zabudowy o pow. 1148 mkw., Bodaczów, c. 71 tys. zł.
- DOMena Nieruchomości Budownictwo, ul. Grecka 6, Zamość. Hotel Renesans, www.domenazam.pl. Tel. 84 638 40 87, 603 470 683.
- Dom wolnostojący do zamieszkania w spokojnym miejscu na działce o pow. 447mkw., ul. Sosnowa, Zamość, c. 740 tys. zł.
- Murowany budynek produkcyjno-usługowy o pow. 228 mkw., bardzo dobrze wykończony na działce o pow. 2048 mkw., ul. Krasnobrodzka, Zamość, c. 1300 000 netto.

BIURO PÓŁNOC
NIERUCHOMOŚCI

Biuro PÓŁNOC Nieruchomości ul. Żeromskiego 3, 22-400 Zamość, Zapraszamy do kontaktu! Tomasz Juszczak, e-mail: tjuszczak@polnoc.pl. Tel. 504 288 990. Elwira Jurkitewicz, e-mail: ejurkitewicz@polnoc.pl. Tel. 665 750 080. Sylwia Wasyluk, e-mail: swasyluk@polnoc.pl. Tel. 669 494 034. Karolina Józwa, e-mail: kjozwa@polnoc.pl. Tel. 723 771 539.

- Działka przy ulicy Północnej 1771 mkw. Tel. 504 288 990.

- Budynek usługowy o powierzchni 560 mkw. z funkcją mieszkalną w Zamościu. Tel. 504 288 990.

- Działka przy rzece Łabuńce w Ruskich Piaskach. Tel. 504 288 990.

- Działka rolna Łaszczów. Tel. 504 288 990.

- Baza - nowoczesna hala produkcyjno-magazynowa. Tel. 504 288 990.

eprasa.pl c4a9c1df21

• Działki pod miastem w Płoskiem. Tel. 504 288 990.

• Mieszkanie o powierzchni 61,9 mkw. umeblowane i gotowe do zamieszkania. Tel. 504 288 990.

• Mieszkanie w Zamościu o powierzchni 77 mkw. Tel. 504 288 990.

• Dom w Turkowicach gotowy do zamieszkania. Tel. 504 288 990.

• Przytulne mieszkanie w Nieledwi 15,4 mkw. Tel. 504 288 990.

• Działka budowlana w centrum Zamościa. Tel. 504 288 990.

• Dom w Szczebrzeszynie o powierzchni 167 mkw. Tel. 504 288 990.

• Dom w Zamościu o powierzchni 140 mkw. gotowy do zamieszkania. Tel. 504 288 990.

• Na sprzedaż działka rolno-budowlana w Deszkowicach Drugich o powierzchni 7800 mkw. Tel. 665 750 080.

• Umeblowane mieszkanie, gotowe do zamieszkania o powierzchni 45 mkw. na osiedlu Orzeszkowej. Tel. 504 288 990.

• Sprzedam działkę rolno - budowlaną w miejscowości Staw Noakowski-Kolonia o powierzchni 4700 mkw. Tel 665 750 080.

• Sprzedam działkę w Łabuniach o powierzchni 2000 mkw. Tel. 665 750 080.

• Do wynajęcia lokal usługowy w centrum Zamościa o powierzchni 466 mkw. Tel. 665 750 080.

• Mieszkanie o powierzchni 34 mkw. przy ul. Wiejskiej w Zamościu. Tel. 504 288 990.

• Do wynajęcia przestronne mieszkanie o powierzchni 54,85 mkw. przy ul. Parkowej w Zamościu. Tel.504 288 990.

• Na sprzedaż dom w Zamościu 140 mkw. Świetna lokalizacja. Tel.665 750 080

• Sprzedam piękny dom, gotowy do zamieszkania. Działka 30 ar. Zamość - Skokówka. Tel. 504 288 990.

• Sprzedam dom o powierzchni 95 mkw. w miejscowości Odletajka gmina Uchanie. Tel. 669 494 034

• Sprzedam mieszkanie o powierzchni 50 mkw. Przy ul. Narutowicza w Hrubieszowie. Tel. 669 494 034.

• Sprzedam sklep o powierzchni 82 mkw. Ul. Nowa w Hrubieszowie. Tel.669 494 034.

• Stylowy dom w Zamościu przy ul. Górnej. Tel. 504 288 990.

• Siedlisko w Majdanie Sitanieckim o powierzchni 24 ar. Tel. 504 288 990.

• Piękny dom w Borowinie Starozamojskiej o powierzchni 153 mkw. Tel. 504 288 990.

• Wynajmę nowe, urządzone, mieszkanie o powierzchni 27 mkw. Tel. 665 750 080.

• Sprzedam mieszkanie o powierzchni 49 mkw. przy ulicy Wspólnej w Zamościu Tel. 504 288 990.

• Sprzedam siedlisko w miejscowości Mołożów, dom o powierzchni 260 mkw., działka o powierzchni 1,5 ha. Tel. 665 750 080.

• Sprzedam Mieszkanie o powierzchni 57 mkw. przy ul. Młyńskiej w Zamościu. Tel. 504 288 990.

• Sprzedam mieszkanie przy ul. Wiejskiej w Zamościu o powierzchni 59,25 mkw. Tel. 504 288 990.

• Sprzedam dom o powierzchni 93 mkw w miejscowości Sitaniec. Tel. 665 750 080.

• Sprzedam działkę rolno-budowlaną o powierzchni 1,3 ha w Krasnymstawie. Tel. 665 750 080.

• Sprzedam lokal handlowo- usługowy o powierzchni 466 mkw, znajdujący się centrum Zamościa. Tel. 665 750 080.

• Sprzedam siedlisko z domem, dużą działką i stawem w miejscowości Żurawce. Tel. 504 288 990.

Mark Property Sp. z o.o.

Mark Property Sp. z o.o. ul. Dębowa 1, 22-470 Zwierzyniec. Tel. 501 000 454

Euro-DOM
NIERUCHOMOŚCI

Biuro Nieruchomości (obok D.T. Tomasz) zlokalizowane pomiędzy ul. Gminną i ul. Hrubieszowską. „EURO-DOM", ul. Hrubieszowska 2. Tel. 84-639-19-89, www.euro-dom-zamosc.gratka.pl Tel. 507 723 139.

- Sprzedam dom, Siedliska, 211,6 mkw. na działce 9 a, c. 360 tys. zł.
- Działki Jarosławiec 1199 mkw. Cena 119000 zł.
- Dom w Zamościu, stan surowy na działce 3,5 a, o pow. 109 mkw., c. 320 tys. zł.
- Młyn Niewirków, 400 mkw., na działce 0,5 ha, c. 260 tys. zł.
- Mieszkanie ul. Peowiaków, I piętro, c. 190 tys. zł.
- Mieszkanie, I piętro, 46,12 mkw., ul. Wąska, c. 330 tys. zł.
- Działka Lipsko-Polesie, c. 114 tys. zł.

NIERUCHOMOŚCI INNE

CHEŁM

- Wynajmę. Oficyna na Dyrekcji Dolnej, pokój, kuchnia, łazienka, c. 500 zł. Tel. 728 910 072.
- Las mieszany 60-letni - 5,24 ha, Ujazdów, gm. Hańsk, c. 225 000 zł. Tel. 509 165 151.
- Sprzedam. Garaż ponadnormatywny z kanałem, przy ul. Wojsławickiej, za Biedronką, c. 70 000 zł. Tel. 602 100 201.
- Sprzedam. Zakład produkujący elementy betonowe, formy. Tel. 504 820 242.
- Sprzedam. Garaż na samochód, ul. I Pułku Szwoleżerów. Tel. 601 259 739.

Usługi

ZAMOŚĆ

- Układanie kostki brukowej, odwodnienia, wjazdy, chodniki, parkingi, schody, tarasy. Tel. 602 479 654.

Usługi remontowo-wykończeniowe. Tel. 884 609 403.

• Ogrodzenia, przęsła, usługi ślusarskie, balustrady, stelaże, bramy, regeneracja ogrodzeń. Tel. 515 144 650.

Naprawa komputerów i laptopów. Zamość, ul. Kilińskiego 48 (naprzeciwko III LO).
Tel. 600 545 313
www.presskom.com

- Ogrodzenia produkcja i montaż. Ogrodzenia panelowe, siatki, przęsła, bramy, furtki, ogrodzenia betonowe duży wybór wzorów, murki pod przęsła. Robimy ogrodzenia na wymiar. Tel. 882 461 213. Tel. 84 639 85 13.
- Krokwienie, krycie, murowanie, utylizacja azbestu. Tel. 508 737 836.
- Krycie dachów, malowanie dachów papą termozgrzewalną, rynny. Tel. 608 866 213.
- Malowanie dachów i elewacji. Tel. 510 569 892.
- Hydraulika, elektryka, glazura, malowania. Tel. 690 015 068.

Rolnictwo

MASZYNY

ZAMOŚĆ

ZAKUPIĘ CIĄGNIKI MAŁE I 4 X 4, REJESTROWANE BĄDŹ NIE+ SPRZĘT ROLNICZY. TEL. 669 681 711.

- Kupię prasy kostkujące, rolujące, kombajny, przyczepy, agregaty, ciągniki małe i 4x4 trola, sprawne i uszkodzone. Tel. 503 643 162.
- Wóz, kultywator 10-zębowy, śrutownik, silnik 5,5 KW, cyrkularka. Tel. 692 308 976.
- Siewnik Poznaniak, glebogryzarka Grudziądz 165 cm, kosiarka Słupsk. Pług trzyskibowy Grudziądz, narybek karpia. Tel. 511 567 355.

CHEŁM

- Sprzedam. Gniotownik do zboża, nowy, masywny, oszczędny, c. do uzg. Tel. 505 379 990.
- Sprzedam wirówkę do mleka, zabytek, śrutownik, sito do kombajnu. Tel. 787 498 304.
- Sprzedam. Przyczepa 1-osiowa, 360x180x70, Ursus C-330, wóz metalowy, pługi, brony. Tel. 691 742 826.
- Sprzedam. Waga metalowa, 1-tonowa, sprawna, z możliwością dostosowania do żywca c. 1200 zł. Tel. 605 055 521.
- Sprzedam. Przyczepa 1 oś, wóz metalowy, brony, pług, lejek, kultywator, krajzega. Tel. 691 742 826.
- Sprzedam. Rozrzutnik jednoosiowy, 3,5 t, taśmociąg do obornika, wóz konny. Tel. 669 152 567.
- Sprzedam. Siewnik zbożowy 19-lejowy, tunel - 13x5x2,70 m, wałek przekaźnika mocy, frezowany - 80x100 m. Tel. 503 312 326.
- Sprzedam. Sadzarka łańcuchowa do czosnku, cebuli i bobu - c. 3500 zł, wał gumowy 3 metry - c. 5500 zł. Tel. 609 093 356.
- Kupię wszystkie ciągniki, ładowarki, prasy, przyczepy, kombajny, maszyny, także uszkodzone. Tel. 665 207 084.
- Siewnik zbożowy 17-lejowy z zaczepem do ciągnika. Tel. 798 692 262.
- Sprzedam. Garaż, róg ul. Połanieckiej, Wolności i Wojsławickiej. Tel. 572 140 013.
- Sprzedam. Przyczepa 3,5 t., wóz platforma, brony, pługi, opryskiwacz, kultywator, wóz metalowy, przyczepa - 1 oś. Tel. 691 742 826.
- Sprzedam. Opryskiwacz 400 l, wóz, spawarka. Tel. 698 347 855.
- Sprzedam. Przetrząsaczo-zgrabiarka 5-gwiazdowa. Tel. 691 895 800.
- Sprzedam. Gruber 14 łap, taśmociąg, beczki metalowe 200 l, 400 l. Tel. 515 370 825.
- Sprzedam. Śrutownik, bąk kompletny, silnik 7,5 kW, stan bdb. Tel. 509 104 446.

ZAMOŚĆ TOMASZÓW LUB. HRUBIESZÓW BIŁGORAJ
kronika TYGODNIA
22-400 Zamość, ul. Żeromskiego 3
tel. 84 627 00 11, 638 99 93
fax 84 638 99 93
redakcja@kronikatygodnia.pl

KODEKS WYDAWCÓW

WYDAWCA
Grupa Wydawnicza Słowo sp. z o.o.
ul. Domaniewska 17/19
lok. 133
02-672 Warszawa

KOLPORTAŻ
Press-Trans
tel. 604 494 479

REDAKTOR NACZELNY DYREKTOR DS. WYDAWNICZYCH
Piotr Pyrkosz

REDAGUJE ZESPÓŁ W SKŁADZIE
Konrad Sinica – z-ca redaktora naczelnego
Wioletta Dudek-Ruszel – redaktor online
Mariusz Parol, Leszek Wójtowicz

WSPÓŁPRACOWNICY
Adam Gąsianowski, Marek Sztochel
Tomasz Tomczewski, Ewa Zajmała

DZIAŁ REKLAM I OGŁOSZEŃ
Joanna Olęcka – dyrektor
tel. 665 752 203
j.olecka@kronikatygodnia.pl

Jowita Chmiel – Specjalista ds. reklamy
tel. 885 851 150
j.chmiel@kronikatygodnia.pl

Aneta Szpinda – Specjalista ds. reklamy
tel. 665 751 702
a.szpinda@kronikatygodnia.pl

Agnieszka Świst– Specjalista ds. reklamy
tel. 665 752 210
a.swist@kronikatygodnia.pl

Dorota Wiatr– Specjalista ds. reklamy
tel. 669 494 080
d.wiatr@kronikatygodnia.pl

OGŁOSZENIA DROBNE
Zapraszamy w godz. 8-16
Zamość, ul. Żeromskiego 3
reklama@kronikatygodnia.pl
tel./fax 84 638 43 93

Kupony na bezpłatne ogłoszenia można wrzucać do specjalnych skrzynek (adresy na str. 27). Skrzynki opróżniane są w czwartki.

SKŁAD I ŁAMANIE
Piotr Aurzecki
Dorota Świstowska

KOREKTA
Jowita Chmiel

DRUK
Seregni Printing Group Sp. z o.o.
ul. Matuszewska 14 hala B3
03-876 Warszawa

Materiałów niezamówionych redakcja nie zwraca. Zastrzega się prawo skrótów i zmian tytułów.

Redakcja nie odpowiada za treść zamieszczanych reklam i ogłoszeń.

eprasa.pl c4a9c1df21

- Sprzedam. Traktorki, kosiarki, piły spalinowe, elektryczne, elektronarzędzia. Tel. 721 536 080.

ZWIERZĘTA

ZAMOŚĆ

- Sprzedam cielaki, byczki. Tel. 572 429 501.
- Sprzedam byczki mięsne na chów. Tel. 510 352 315.

Kurczęta odchowane, kurki, kogutki, brojlery, kaczki, gęsi, indyki, perliczki. Sitaniec. Sprzedaż i zapisy (możliwość dowozu). Tel. 504 411 349.

CHEŁM

- Sprzedam. Ule dadant z pszczołami, c. do uzg. Tel. 825 630 176.
- Opieka nad twoim pupilem, Facebook: psiamamka.pl. Tel. 509 467 879.
- Sprzedam. Cielęta powyżej dwóch tygodni. Tel. 506 385 510.
- Sprzedam. Baran kameruński - c. 450 zł, kozioł mięsny i kozy z mlekiem i koźlętami. Tel. 512 396 552.
- Pszczoły, ramka warszawska, zwykła, poszerzana, miód z własnej pasieki, c. 400 zł. Tel. 603 583 234.
- Sprzedam. Koźlęta odchowane, od kóz wysokomlecznych. Tel. 512 396 552.
- Oddam suczkę, czujna, dobrze utrzymana. Tel. 512 396 552.
- Pilnie szukamy dobrego domu dla szczeniaka. Piesek ma około 6 miesięcy, mądry, do kolan. Domu szuka też duży młody psiak. Do oddania są również koty: kotki i kocury - wysterylizowane. Tel. 508 570 153.
- Sprzedam cielęta powyżej dwóch tygodni. Tel. 506 385 510.
- Kupię samicę kotną królika, powiat Krasnystaw. Tel. 825 775 481.
- Sprzedam pantarę lub zamienię na pantarkę i jaja pantarki. Tel. 605 482 627.
- Oddam psa, duży, półtoraroczny, stróżujący, c. 150 zł. Tel. 691 554 087.

INNE

ZAMOŚĆ

Sprzedam fasolę Jaś Karłowy, 10 ton. Tel. 511 371 807.

Ule nowe w cenie 250 zł/szt. Tel. 692 486 299.

CHEŁM

- Sprzedam. Miód wielokwiatowy, spadziowy, mniszkowy, z własnej pasieki, c. 35 zł. Tel. 603 583 234.
- Sprzedam. Pszenica ozima, jęczmień, Okszów. Tel. 699 826 473.
- Sprzedam. Pszczoły z ulami. Tel. 789 285 126.
- Sprzedam. Nasiona tymianku, 2022 r., po „petkusie", c. 320 zł. Tel. 724 019 510.
- Sprzedam. Wirówka do mleka, śrutownik, sito do kombajnu Bizon. Tel. 787 498 304.
- Sprzedam. Stawy rybne wraz z budynkami - 52 ha, dawny PGR, zasilane wodą ze źródeł, c. do uzg. Tel. 692 273 532.
- Sprzedam. Miód z własnej pasieki, jabłka z własnego sadu. Tel. 603 583 234.
- Sprzedam. Śrutownik na kamienie, orzechy włoskie, c. 2 zł/kg. Tel. 507 920 046.
- Sprzedam. Gorczyca, owies, gm. Kraśniczyn, dzwonić po 20.00. Tel. 825 775 481.

Dom i ogród

AGD/RTV

CHEŁM

- Sprzedam. Kuchnia gazowa Mastercook, 4 palniki, stan bardzo dobry. Tel. 577 970 424.
- Sprzedam. Kuchnia gazowa, 4 palniki, piekarnik na prąd, stan bdb., c. 250 zł. Tel. 577 970 424.

MEBLE

CHEŁM

- Sprzedam. Szafa, słupek, tapczan, biurko, regał, szafa 3-drzwiowa, c. do uzg. Tel. 516 965 788.
- Sprzedam. Wersalka po renowacji, nowy materiał, gąbka, sprężyny, c. 600 zł. Tel. 507 841 669.
- Sprzedam. Sofa dwuosobowa, miodowa, boki drewniane, po rozłożeniu szerokość 120 cm, długość 195 cm, c. 400 zł. Tel. 798 477 441.
- Kupię. Łóżko rozkładane, 2-osobowę, w dobrym stanie do 100 zł. Tel. 732 346 662.
- Sprzedam. Stół rozkładany, stary kredens kuchenny, ściski stolarskie, ława. Tel. 501 327 222.
- Sprzedam. Regał pokojowy, kanapa 2-osobowa, kuchnia gazowa z piekarnikiem, ława, stolik, 2 fotele. Tel. 535 286 912.

OGRÓD

CHEŁM

- Sprzedam. Głazy ozdobne na oczko, kaskady wodne. Tel. 513 266 255.

POZOSTAŁE

CHEŁM

- Sprzedam. Parkiet bukowy, używany, stan bdb., ok. 30 mkw. Tel. 500 220 269.
- Sprzedam. Akordeon Weltmeister, 120 basów, z wibratorem, stroi, szczelny, ładne głosy. Tel. 513 157 585.
- Sprzedam. Dywany, 6 szt., różne rozmiary. Tel. 513 266 255.
- Sprzedam. Okno PCV, 147 x 143, 2-szybowe. Tel. 500 846 417.
- Sprzedam. Drzwi balkonowe, lakierowane, c. 300 zł. Tel. 500 846 417.
- Sprzedam. Drzwi wewnętrzne, sosnowe, lakierowane, z szybą, c. 350 zł. Tel. 500 846 417.
- Sprzedam. Drzwi i okno balkonowe oraz okno 155 x 150 cm, białe, plastikowe. Tel. 604 678 550.

Praca

DAM PRACĘ

ZAMOŚĆ

- Zatrudnię mężczyznę do pracy w gospodarstwie, zakwaterowanie, wyżywienie. Tel. 572 429 501.
- Zatrudnię mężczyznę do gospodarstwa z zakwaterowaniem. Tel. 510 352 315.

Budowlane

ZAMOŚĆ

- Beton, pompa, wyburzenia, usługi sprzętem budowlanym, piasek. Tel. 603 989 798.
- Kamień budowlany z kopalni do murowania i fundamentów, niesort, piasek, transport, płyty na podjazdy. Tel. 783 208 297.
- Sprzedam tanio pustaki połówki, 70 sztuk, cena do uzgodnienia. Tel. 663 320 367.
- Szyny długie, stan dobry, sprzedam. Tel. 787 062 549.
- Sprzedam brudy jesionowe grubość 5 cm, sezonowane 1,5 m sześć. Tel. 607 528 810.

CHEŁM

- Sprzedam. Stół wibracyjny z formami na pustaki, z trzema formami. Tel. 607 528 810.
- Uprzątnę pozostałości po budowie. Tel. 511 681 542.
- Sprzedam. Silosy z betoniarki, wibrator, cement, formy. Tel. 504 820 242.
- Sprzedam. Płyty chodnikowe z demontażu, stan dobry, 34 szt., 50/50/7 cm. Tel. 606 963 255.
- Sprzedam nową betoniarkę, c. 1 000 zł. Tel. 509 499 968.

Matrymonialne

ZAMOŚĆ

- Biuro matrymonialne. Kojarzenie par. Tel. 696 898 036.

Turystyka

ZAMOŚĆ

- Bilety autokarowe, lotnicze, ubezpieczenia wszystkie - Hrubieszów. Tel. 510 028 908, 605 101 402.

Różne

ZAMOŚĆ

- Akordeonista - imprezy. Tuje, świerki srebrne w doniczkach. Tel. 514 060 616.
- Angielski, niemiecki, magister. Tel. 787 062 549.
- chełm
- Sprzedam. 6 krzeseł pokojowych, kolor czarny z żółtym obiciem, stół. Tel. 607 271 280.
- Odbiorę złom własnym transportem, każda ilość. Tel. 509 063 790.
- Sprzedam. Regał pokojowy, szafa, kuchnia gazowa 4-palnikowa, kanapa 2-osobowa. Tel. 535 286 912.
- Sprzedam. Siewniczek ogrodniczy ręczny, sieczkarnia ręczna, płużek, zamrażarka Mors, rusztowanie, drzwi balkonowe, drzwi wejściowe. Tel. 825 671 549.
- Sprzedam. Silnik elektryczny, niemiecki, na wózku, z wyłącznikiem, c. 450 zł. Tel. 577 970 424.
- Przewóz różnych rzeczy busem dostawczym. Tel. 509 063 790.
- Sprzedam. Lewarek, 24 tony. Tel. 664 416 258.
- Sprzedam. Wózek gospodarczy, koła 26 cali, wymiary 70/50/34, c. 250 zł. Tel. 577 970 424.
- Sprzedam. Ława rozkładana, waga 5 kg., butle 20 l, monety srebrne, lornetki, medale. Tel. 518 935 177.
- Skupujemy motocykle, antyki, starocie i pamiątki z PRL. Tel. 698 693 846.
- Sprzedam. Pompa głębinowa nowa. Tel. 577 970 424.
- Sprzedam. Krajzega, silnik 5,5 kW, rowerek dziecięcy. Tel. 695 374 734.
- Oddam bezpłatnie dom drewniany do rozbiórki. Sprzedam słoneczko 5-kołowe do siana. Tel. 500 857 815.
- Sprzedam. Drzwi z szybą balkonowe, rusztowanie na wóz, drzwi wyjściowe, zamrażarka, lodówka, drzwi wewnętrzne. Tel. 825 671 549.
- Huśtawka ze stali, do zabetonowania, opony letnie, nowe 195/55/14. Tel. 691 308 955.
- Sprzedam. Ława, stepper treningowy, waga 5 kg, monety, medale, lornetki i inne starocia. Tel. 518 935 177.
- Sprzedam. Ziemniaki jadalne i sadzeniaki „vineta", żółte, opony 12 x 155, 4 szt. Tel. 503 312 326.

CHEŁM

- Sprzedam. 6 krzeseł pokojowych, kolor czarny z żółtym obiciem, stół. Tel. 607 271 280.
- Sprzedam. Regał pokojowy, szafa, kuchnia gazowa 4-palnikowa, kanapa 2-osobowa. Tel. 535 286 912.
- Sprzedam. Siewniczek ogrodniczy ręczny, sieczkarnia ręczna, płużek, zamrażarka Mors, rusztowanie, drzwi balkonowe, drzwi wejściowe. Tel. 825 671 549.
- Sprzedam. Silnik elektryczny, niemiecki, na wózku, z wyłącznikiem, c. 450 zł. Tel. 577 970 424.
- Sprzedam. Ława rozkładana, waga 5 kg., butle 20 l, monety srebrne, lornetki, medale. Tel. 518 935 177.
- Sprzedam. Pompa głębinowa nowa. Tel. 577 970 424.
- Sprzedam. Krajzega, silnik 5,5 kW, rowerek dziecięcy. Tel. 695 374 734.
- Oddam bezpłatnie dom drewniany do rozbiórki. Sprzedam słoneczko 5-kołowe do siana. Tel. 500 857 815.
- Sprzedam. Drzwi z szybą balkonowe, rusztowanie na wóz, drzwi wyjściowe, zamrażarka, lodówka, drzwi wewnętrzne. Tel. 825 671 549.
- Huśtawka ze stali, do zabetonowania, opony letnie, nowe 195/55/14. Tel. 691 308 955.
- Sprzedam. Ława, stepper treningowy, waga 5 kg, monety, medale, lornetki i inne starocia. Tel. 518 935 177.
- Sprzedam. Ziemniaki jadalne i sadzeniaki „vineta", żółte, opony 12 x 155, 4 szt. Tel. 503 312 326.

Sprzedam inne

ZAMOŚĆ

- Koło 175/70 R13, komplet, 5 szt. opony 23x5, nowe, kiper ręczny, siłownik. Tel. 692 308 976.
- Sprzedam skóry cielęce wyprawione na czarno szt. 2. Tel. 607 528 810.
- Okazja! Sprzedam las 50-letni. Sprzedam czosnek. Tel. 787 771 178.

CHEŁM

- Skóry baranie i licowe, jasne, ciemne, zamszowe, kupony materiałów wełnianych. Tel. 504 377 961.
- Grzejnik akumulacyjny Farel Polam na szamotach. Tel. 504 377 961.
- Sprzedam. Rower treningowy na płozach, rower górski, ława rozkładana, monety srebrne, medale, c. do uzg. Tel. 518 935 177.
- Sprzedam. Używane: traktorki, kosiarki, kosy spalinowe, elektronarzędzia, skuter 125. Tel. 721 536 080.
- Sprzedam. Stare ramki ze szkłem, do obrazów, duże i małe, c. do uzg. Tel. 783 666 274.
- Garnitury, marynarki na 176 cm wzrostu, z bdb. materiałów, jak nowe. Tel. 504 377 961.
- Sprzedam. Drewno opałowe: dąb, wiąz, jawor, brzoza, grab, olcha, osika. Tel. 517 845 500.
- Sprzedam. Drewno opałowe suche: czereśnia grubo rąbana, gotowa do palenia około 4,5 m3 - c. 500 zł/m3. Tel. 517 164 975.
- Wózek gospodarczy, koła rowerowe, 26 cali, wym. 70 x 50 x 35 cm, c. 250 zł. Tel. 577 970 424.
- Silnik elektryczny na wózku, niemiecki, c. 450 zł. Tel. 577 970 424.
- Sprzedam. Stare ramki ze szkłem do obrazów, duże i małe, 2 szt., c. do uzg. Tel. 783 666 274.
- Sprzedam. Deski suche, jesionowe około 1 m3, c. 999 zł. Tel. 518 269 099.
- Sprzedam. Dęby, olchy tartaczne, kłody, 10 sztuk, gmina Dorohusk. Tel. 518 697 434.
- Sprzedam. Pszczoły matki, z 2022 roku, zapłodnione. Tel. 695 632 529.
- Sprzedam Przyczepa jednoosiowa 3 tony, kiper na trzy strony, brony 4, średnie, przyczepa sztywna. Tel. 603 473 470.
- Sprzedam. Materac do łóżeczka 120x60, kosz pluszaków, kuchenka dla dzieci, stan bardzo dobry, c. do uzg. Tel. 785 462 775.
- Dzieła wybrane H. Sienkiewicza, 17 tomów, Tel. 691 517 696.
- Sprzedam. Znaczki pocztowe 1972-1985, 6 klaserów. Tel. 691 517 696.
- Sprzedam. Kuchnia westfalka, używana, na węgiel lub drewno, c. 500 zł. Tel. 724 770 844.
- Skrzynki na owoce, ok. 2 000 szt., plastikowe. Tel. 605 482 627.
- Sprzedam. Drewno opałowe, dąb, grab, jesion, czereśnia, klon. Tel. 517 845 500.
- Sprzedam. Rolki, łyżwo-rolki, łyżwy młodzieżowe, stan bdb., rozm. 34-40, c. 100 zł/szt. Tel. 507 066 140.
- Drewno opałowe, c.o., kominkowe, transport. Tel. 504 860 159.

UWAGA czytelnicy

Kupony na bezpłatne ogłoszenia drobne można wrzucać do skrzynek:

w Biłgoraju ● Salonik prasowy „Damian", ul. gen. Komorowskiego 2
w Hrubieszowie ● Plac Wolności 32 (sklep Słodkie dzieciaki)
● ul. Piłsudskiego 29 (w pobliżu „Stokrotki", **zostawiać w warzywniaku u sprzedawcy**)
w Tomaszowie Lub. ● Galeria Rynek, ul. Traugutta 1
w Tyszowcach ● Santander Bank Polska Placówka Partnerska, ul. Kilińskiego 2
w Ulhówku ● Budynek Urzędu Gminy, ul. Kościelna 1/1
w Zamościu ● PSS „Społem" ul. Monte Cassino 6 ● PSS „Społem" ul. Traugutta-Karolówka
● PSS „Społem" ul. Wojska Polskiego ● DT Tomasz (przy wejściu od ul. Reja)
● ul. Kilińskiego 1B (na tablicy ogłoszeń budynku zarządu osiedla Kilińskiego)

Daj ogłoszenie w gazecie i zobacz je w internecie

KUPON na bezpłatne ogłoszenie drobne

ZAMOŚĆ TOMASZÓW LUB. HRUBIESZÓW BIŁGORAJ kronika TYGODNIA

kategoria

MOTORYZACJA	NIERUCHOMOŚCI	ROLNICTWO	PRACA	DOM I OGRÓD
☐ Samochody kupno	☐ Domy	☐ Maszyny	☐ Dam pracę	☐ AGD/RTV
☐ Samochody sprzedaż	☐ Mieszkania	☐ Zwierzęta	☐ Szukam pracy	☐ Meble
☐ Motocykle i quady	☐ Lokale	☐ Inne		☐ Ogród
☐ Inne Motoryzacyjne	☐ Działki			☐ Pozostałe

☐ USŁUGI ☐ ZDROWIE I URODA ☐ BUDOWLANE ☐ MATRYMONIALNE
☐ TURYSTYKA ☐ RÓŻNE ☐ SPRZEDAM INNE ☐ KUPIĘ INNE

treść (maksymalnie do 50 znaków)

cena: **telefon:**

Dane ogłoszeniodawcy (do wiadomości redakcji)

imię i nazwisko: .....

adres i tel.: .....

❍ **Ogłoszenia o liczbie przekraczającej 50 znaków i nieczytelne nie będą drukowane**
❍ **Twoje ogłoszenie trafi także na portal www.kronikatygodnia.pl/ogloszenia**
❍ **Skrzynki opróżniane są we czwartki**

1 KUPON = 1 EMISJA

eprasa.pl c4a9c1df21

TABELE IV LIGI

GRUPA MISTRZOWSKA			
1. Świdniczanka	22	56	83-10
2. Tomasovia	22	49	63-19
3. Start	22	48	48-20
4. Stal K.	22	42	52-22
5. Huragan	22	40	44-25
6. Lewart	22	40	43-31
7. Stal P.	22	38	41-19
8. Motor II	22	37	52-41
9. Granit	22	34	27-28
10. Gryf	22	33	38-30
GRUPA SPADKOWA			
11. Powiślak	22	34	44-38
12. Górnik II	22	28	40-29
13. Opolanin	22	24	31-52
14. Sparta	22	21	31-49
15. Grom	22	21	31-56
16. Kryształ	22	19	23-53
17. Bug	22	19	28-93
18. POM Iskra	22	18	28-47
19. Orlęta	22	13	29-67
20. Błękitni	22	10	15-62

MaSzt

Świdniczanka zwiększyła przewagę

PIŁKARSKA IV LIGA

Szanse Tomasovii Tomaszów Lubelski na powrót do III ligi jeszcze bardziej zmalały. Prowadzącej w tabeli grupy mistrzowskiej Świdniczanki nie zdołał zastopować Gryf Gmina Zamość, mocno poturbowany po środowym finale okręgowego Pucharu Polski. Lider wygrał na boisku w Zawadzie 4:0 (1:0). – W pierwszej połowie nasza gra nie wyglądała jeszcze tak źle, jak to sugeruje wynik. Dotrzymywaliśmy kroku Świdniczance, ale straciliśmy bramkę w nieszczęśliwych okolicznościach. Niestety, dogrywka w pucharowym meczu w Werbkowicach mocno dała nam w kość. Cenę za Puchar Polski będziemy spłacali jeszcze ze dwa tygodnie. Z powodu urazów, nabytych w spotkaniu z Kryształem, nie zagrało przeciwko Świdniczance kilku zawodników, a paru innych wyszło na boisko na własną prośbę. W naszych szeregach było widać zmęczenie i problemy zdrowotne. Po przerwie Świdniczanka całkowicie nas zdominowała. Drużyna ze Świdnika pokazała, że nikt nie będzie jej w stanie zatrzymać na drodze do III ligi – mówi **Sebastian Luterek**, szkoleniowiec Gryfa.

Warto podkreślić, że jedną z czterech bramek do Świdniczanki zdobył pochodzący z Zamościa Przemysław Kanarek, były piłkarz Hetmana. W drużynie prowadzonej przez trenera Łukasza Gieresza rodem z Zamościa zagrał też Mikołaj Nawrocki ze Szczebrzeszyna.

Przewaga Świdniczanki nad drugą w tabeli Tomasovią wzrosła do siedmiu punktów, gdyż zespół z Tomaszowa Lubelskiego przegrał na własnym boisku treningowym z Huraganem Międzyrzec Podlaski 1:2 (1:1). – Ten wynik nie jest sprawiedliwy. Nie zasłużyliśmy na porażkę. Odczuwamy po tym meczu ogromny niedosyt. Huragan miał trochę okazji strzeleckich, ale my zdecydowanie częściej zagrażaliśmy bramce rywala – twierdzi **Ireneusz Baran**, II trener i piłkarz Tomasovii.

Wyniki pozostałych meczów w grupie mistrzowskiej: Start 1944 Krasnystaw – Lewart Lubartów 2:2, Stal Kraśnik – Stal Poniatowa 1:1, Granit Bychawa – Motor II Lublin 1:4.

MaSzt

Tomasovia – Huragan Międzyrzec Podl. 1:2 (1:1)

Gole: 0:1 Chmielewski 2, 1:1 Piatnoczka 37, 1:2 Konaszewski 83.
Tomasovia: Bartoszyk – Przytuła, Piatnoczka, K. Błajda, Awdiejew – Ostrowski, Smoła, Popko, Szuta, Wojtowicz (76 Lis) – Białek (56 Żerucha); trener Bławacki.
Żółte kartki: K. Błajda (Tomasovia), Sauczyk (Huragan).
Sędziował: Barda (Płoskie).

Gryf Gmina Zamość – Świdniczanka 0:4 (0:1)

Gole: 0:1 Skoczylas 22, 0:2 Kanarek 54, 0:3 Zuber 63, 0:4 Strug 76.
Gryf: P. Dobromilski – Wolanin (46 Kurzawa), Tomasiak (67 Pokrywka, 82 Zawadzki), D. Dobromilski, Wołoch – Panas, Sałamacha, Pupeć, Kycko (62 Baran), Klimkowski – Grzęda (76 Rząd); trener Luterek.
Żółte kartki: D. Dobromilski, Baran, Wołoch (Gryf), Koźlik (Świdniczanka).
Sędziował: Misiura (Włodawa).

Ligowe zaległości

WEEKEND 29, 30 KWIETNIA W LUBELSKIEJ IV LIDZE

Tomasovia – Stal Poniatowa 1:0 (1:0)

Gol: 1:0 Ostrowski 43. **Żółte kartki:** Awdiejew, Słotwiński, Krosman (Tomasovia). **Sędziował:** Pańko (Zamość).

Huragan Międzyrzec Podl. – Gryf Gmina Zamość 1:0 (1:0)

Gol: 1:0 Śledź 21. **Żółte kartki:** Komar, Konaszewski, Chmielewski, Sauczyk (Huragan), Dębicki, Baran (Gryf). **Sędziował:** Wieleba (Lublin).

Wyniki pozostałych meczów w grupie mistrzowskiej: Świdniczanka – Start 1944 Krasnystaw 1:1, Motor II Lublin – Stal Kraśnik 1:1, Lewart Lubartów – Granit Bychawa 1:6.

Powiślak Końskowola – Grom Różaniec 6:1 (2:1)

Gole: 1:0 Miśkiewicz 14, 1:1 Paćkowski 31, 2:1 Milcz 40, 3:1 Stępień 48, 4:1 Kwiatkowski 82 (samobójczy), 5:1 Bernat 87, 6:1 Drzazga 90. **Żółte kartki:** Stefan, Pigan (Grom). **Sędziował:** Pukas (Chełm).

Orlęta Łuków – Kryształ Werbkowice 0:1 (0:1)

Gol: 0:1 Rybka 26 (z karnego). **Żółte kartki:** Łukasiewicz, Mirga (Orlęta), Karwacki, Niewiński, D. Jarosz (Kryształ). **Sędziował:** Mucha (Lublin).

Opolanin Opole Lub. – Błękitni Obsza 3:0 (2:0)

Gole: 1:0 Jakimiński 22, 2:0 Adamczuk 43, 3:0 Pałka 90. **Żółte kartki:** Banachiewicz, Jakimiński (Opolanin), Gałka, Ł. Mazurek (Błękitni). **Sędziował:** Kowalski (Lublin).

Wyniki pozostałych meczów w grupie spadkowej: Górnik II Łęczna – Sparta Rejowiec Fabr. 3:0, Bug Hanna – POM Iskra Piotrowice 3:0.

MaSzt

Złapali trochę tlenu

PIŁKARSKA IV LIGA

Żyjemy! – powtarzał uradowany i mocno podekscytowany prezes Gromu Różaniec **Robert Kupczak** tuż po zakończeniu meczu z Opolaninem Opole Lubelskie. Zespół z gminy Tarnogród wygrał na własnym stadionie 2:1 (2:0). Dzięki temu pozostał w grze o prawo do występów w IV lidze w następnym sezonie.

W pierwszej połowie Opolanin sprawiał lepsze wrażenie, ale dwie bramki zdobył Grom, który stwarzał z kolei groźniejsze sytuacje podbramkowe. Prowadzenie dla miejscowych uzyskał w 26 minucie **Jakub Stefan**, po rozegraniu przez jego kolegów z zespołu rzutu rożnego. W 41 minucie wynik podwyższył **Kamil Kaproń**. Lewy obrońca wykonywał „na raty" rzut karny, podyktowany za faul **Grzegorza Leziaka** na **Wołodymirze Haliczu**. Bramkarz **Łukasz Kubacki** obronił strzał z jedenastu metrów, ale był bezradny wobec dobitki.

Po przerwie nadal inicjatywę mieli goście, jednak to miejscowi mieli więcej okazji strzeleckich. W 74 minucie na polu karnym Gromu przewrócony został jeden z zawodników Opolanina. Skutkiem tego był karny. Skutecznym egzekutorem „jedenastki" był rezerwowy **Kacper Lipiński**. Końcówka meczu była więc niezwykle nerwowa dla gospodarzy. W 85 minucie Halicz oddał mocny strzał „po długim" z lewego skrzydła. Piłka obiła poprzeczkę. Wynik nie uległ już zmianie, dlatego Grom mógł się cieszyć z pierwszych punktów i premierowego zwycięstwa w grupie spadkowej, po trzech kolejnych porażkach.

Do żywych wrócił też Kryształ Werbkowice. Podopieczni trenera Piotra Welcza wygrali drugi ligowy mecz z rzędu. Na własnym boisku pokonali 3:1 (0:1) Powiślaka Końskowola, który prowadzi w tabeli grupy spadkowej, a wcześniej odniósł trzy zwycięstwa. – Powiślak postawił nam trudne warunki gry. Był wymagającym przeciwnikiem. Przegrywaliśmy po pierwszej połowie, choć okazji strzeleckich mieliśmy więcej niż rywale. Gol dla Powiślaka padł ze spalonego. Strzelec tej bramki nawet się do tego przyznał. Potwierdzili to też sędziowie, gdy na spokojnie obejrzeli po meczu nagranie. W drugiej połowie „zjedliśmy" Powiślaka. Nasi piłkarze wykonali tytaniczną pracę, żeby wygrać – komentuje trener **Piotr Welcz**.

Szkoleniowiec Kryształu nie kryje zadowolenia z tego, że jego podopieczni są coraz lepiej zgrani i prezentują dobre przygotowanie fizyczne do rundy wiosennej. – W środę pozostawiliśmy sporo zdrowia na boisku w pucharowym meczu z Gryfem. W spotkaniu z Powiślakiem nie było widać, że odczuwamy trudy finału, który zakończył się dogrywką i karnymi. Dokonałem tylko jednej zmiany w składzie, a wszyscy zawodnicy zachowali do końca meczu dobrą wytrzymałość. Gramy naprawdę coraz lepiej. Wygląda to optymistycznie – twierdzi Welcz.

Pierwszego punktu w grupie spadkowej nie doczekali się Błękitni Obsza. A bliscy byli powodzenia w meczu z Bugiem Hanna. Przegrali u siebie 1:2 (1:1). Decydującego o porażce gospodarzy gola w ostatniej minucie meczu strzelił bramkarz przyjezdnych **Kamil Haponiuk**. Jego intencją było zapewne dalekie zagranie piłki do napastnika. Z pomocą przyszedł mu wiatr. Niesiona siłami natury piłka wpadła do bramki Błękitnych. – Pogoda dyktowała warunki gry. Pod wiatr grało się niesamowicie ciężko. W pierwszej połowie z tym problemem borykał się Bug, a w drugiej – my. Ciężko nam było wyjść z piłką z własnej połowy, ale w końcu udało nam się zdominować rywala. Mieliśmy kilka okazji do strzelenia zwycięskiego gola, ale skończyło się to kuriozalną bramką dla zespołu z Hanny, czymś w stylu Kuszczaka w meczu reprezentacji Polski z Kolumbią – mówi **Piotr Paluch**, trener Błękitnych.

Wyniki pozostałych meczów w grupie spadkowej: POM Iskra Piotrowice – Górnik II Łęczna 2:1, Sparta Rejowiec Fabryczny – Orlęta Łuków 5:2.

MaSzt

Grom Różaniec – Opolanin Opole Lubelskie 2:1 (2:0)

Gole: 1:0 Stefan 26, 2:0 Kaproń 41, 2:1 Lipiński 74 (z karnego).
Grom: Kucab – Podolak, Mielniczek (21 Pigan), Przybysławski, Kaproń – Halicz, Kos, Kwiatkowski, Kula (82 Letandze), Paćkowski – Stefan; trener Majcher.
Żółte kartki: Kula, Kwiatkowski, Stefan (Grom), Leziak, Lipiński (Opolanin).
Sędziował: Siatka (Chełm).

Kryształ Werbkowice – Powiślak Końskowola 3:1 (0:1)

Gole: 0:1 Drzazga 21, 1:1 Maliszewski 49, 2:1 Rybka 62 (z karnego), 3:1 Pędlowski 70.
Kryształ: Rojek – Wójtowicz, Zieliński, Maliszewski, Janicki – Welman (85 Sienkiewicz), Karwacki, Buczek, Michalak, Pędlowski – Rybka; trener Welcz.
Żółte kartki: Karwacki (Kryształ), Gede, Przychodzień (Powiślak).
Sędziował: Pukas (Chełm).

Błękitni Obsza – Bug Hanna 1:2 (0:1)

Gole: 0:1 Dąbrowski 25, 1:1 Stec 85, 1:2 Haponiuk 90.
Błękitni: Łobejko – Ł. Mazurek, Tadra, Późniak, Goch (55 P. Mazurek) – Nisztuk (55 Stec), Chmura, Szukajło, Chikatara, Leszczyński – Gałka (86 Klimczak); trener Paluch.
Żółte kartki: Gałka, P. Mazurek (Błękitni), Giś, Janczuk (Bug).
Sędziował: Wuczko (Janów Lubelski).

WYNIKI, TABELE

KLASA OKRĘGOWA			
1. Łada	23	61	81-13
2. Hetman	23	43	61-31
3. Pogoń	23	43	49-33
4. Unia	23	41	61-41
5. Huczwa	23	40	56-37
6. Olimpia	23	35	44-50
7. Omega	23	33	47-45
8. Victoria	23	31	39-37
9. Igros	23	30	43-38
10. Tanew	23	30	51-55
11. Graf	23	30	39-44
12. Olimpiakos	23	29	46-44
13. Korona	23	28	30-35
14. Włókniarz	23	16	20-63
15. Granica	23	15	19-72
16. Orkan	23	8	29-77

KLASA A

29, 30 kwietnia. Potok – Tarpan 2:3, Metalowiec – Sokół 1:0, Orion – Sparta 1:5, Roztocze – Ostoja 3:2, Delta – Andoria 3:2, Olender – Huragan 1:1, Relax – Piast 2:1.
6, 7 maja. Huragan – Potok 2:3, Roztocze – Metalowiec 1:1, Sparta – Olender 0:1, Andoria – Sokół 5:2, Tarpan – Relax 2:0, Ostoja – Orion 2:0, Piast – Delta 5:1.

1. Potok	19	50	69-20
2. Metalowiec	19	49	50-17
3. Sparta	19	42	58-21
4. Roztocze	19	34	48-31
5. Andoria	19	33	55-28
6. Huragan	19	26	32-46
7. Olender	19	25	31-31
8. Tarpan	19	24	27-45
9. Orion	19	21	29-41
10. Ostoja	19	20	25-38
11. Relax	19	17	35-50
12. Piast	19	17	27-44
13. Sokół	19	12	22-47
14. Delta	19	8	18-67

KLASA B, GRUPA I

29, 30 kwietnia. Cosmos – BKS Bodaczów 1:8, Alwa – Aleksandria 2:0, Orzeł – Huragan 1:1, KS Wola Różaniecka – Rakovia 4:2.
6, 7 maja. BKS Bodaczów – Huragan 1:0, Alwa – Orzeł 2:0, Aleksandria – KS Wola Różaniecka 3:5, Rakovia – Wrzos 5:0.

1. Bodaczów	12	33	60-5
2. Alwa	11	24	33-12
3. Huragan	12	23	22-10
4. Orzeł	12	17	21-16
5. Wola Różan.	11	16	29-27
6. Aleksandria	12	11	23-27
7. Cosmos	11	10	18-42
8. Wrzos	11	9	12-43
9. Rakovia	12	8	18-54

KLASA B, GRUPA II

29, 30 kwietnia. Perła D. – Sparta 2:2, Perła T. – Orion 1:0, Ruch – GKS Tarnawatka 3:6.
6, 7 maja. Sparta – Szumy 1:2, Szyszła – Ruch 9:0, GKS Tarnawatka – Perła D. 2:3.

1. Sparta	10	25	58-9
2. Szumy	10	25	32-10
3. Szyszła	10	19	37-24
4. Perła D.	10	14	20-29
5. Orion	9	13	27-18
6. Tarnawatka	10	13	26-30
7. Perła T.	10	7	13-24
8. Ruch	11	0	9-78

MaSzt

eprasa.pl c4a9c1df21

Regulaminowy galimatias

PUCHAR POLSKI

Gryf Gmina Zamość po raz drugi z rzędu okazał się najlepszy w zamojskich okręgowych rozgrywkach Pucharu Polski. Ponownie pokonał rywala na jego boisku w konkursie rzutów karnych. Tym razem finał był z dogrywką.

Kryształ Werbkowice – Gryf Gmina Zamość 1:1 (0:0) po dogrywce, w karnych 6:7

Gole: 1:0 Wójtowicz 52, 1:1 Grzęda 53.
Kryształ: Rojek – Niewiński, Zieliński, Maliszewski, Janicki – Wójtowicz (70 Sienkiewicz), Buczek, Michalak, Pędlowski (65 Rybka) – Karwacki, J. Jarosz (72 Welman); trener Welcz.
Gryf: P. Dobromilski – Wolanin (71 Kurzawa), Tomasiak, D. Dobromilski, Wołoch – Klimkowski (75 Pokrywka), Kycko, Pupeć (57 Sałamacha), Baran, Woźniak (80 Rząd) – Grzęda; trener Luterek.
Żółte kartki: Rojek, Zieliński, Janicki (Kryształ), Pupeć, Wołoch, Kycko (Gryf).
Sędziował: Tucki (Zamość).
Karne: 1:0 Karwacki, 1:1 Grzęda, 2:1 Maliszewski, Sałamacha (strzelił nad poprzeczką), 3:1 Rybka, 3:2 Pokrywka, Buczek (strzelił obok słupka), 3:3 Tomasiak, 4:3 Michalak, 4:4 Kycko, Welman (P. Dobromilski obronił strzał), Kurzawa (Rojek obronił strzał), 5:4 Niewiński, 5:5 Wołoch, 6:5 Zieliński, 6:6 Rząd, Sienkiewicz (P. Dobromilski obronił strzał), 6:7 D. Dobromilski.

Środowy mecz Kryształu z Gryfem na stadionie w Werbkowicach zakończył się remisem 1:1 (0:0). Bramki padły w odstępie minuty. Prowadzenie dla gospodarzy uzyskał w 53 minucie **Maciej Wójtowicz**, po chwili do wyrównania doprowadził były piłkarz werbkowickiego klubu **Mikołaj Grzęda**. Gdy zespoły, a nawet sędziowie szykowali się już do konkursu rzutów karnych, okazało się, że konieczna będzie półgodzinna dogrywka. W poprzedniej edycji, w finale Gryf zremisował w Tyszowcach z Huczwą 1:1 (1:1). Wtedy dogrywka nie była potrzebna. Zespoły od razu przystąpiły do strzelania karnych. Teraz piłkarze musieli grać dłużej, o czym w ostatniej chwili dowiedzieli się od oglądających to spotkanie z trybuny werbkowickiego stadionu oficjeli zamojskiego oddziału LZPN.

Żeby wyłonić triumfatora rozgrywek, piłkarze wykonali aż dziewięć serii „jedenastek". Bohaterem karnych był bramkarz Gryfa **Patryk Dobromilski**, który obronił dwa strzały. Strzegący bramki Kryształ **Patryk Rojek** skutecznie interweniował tylko raz w konkursie karnych. Strzał „z wapna" obronił także w trakcie meczu. Udaną obroną popisał się w 25 minucie, a karny był konsekwencją jego faulu na Grzędzie. – Przed meczem z powodu kontuzji ze składu naszego zespołu wypadł Przemek Dębicki. Okazało się też, że nie może grać Bartek Panas, ze względu na kartki, które dostał w Pucharze Polski, gdy jeszcze grał w Chełmiance. Szkoda, że w pierwszej połowie nie wykorzystaliśmy karnego. W drugiej części meczu przez własne niezdecydowanie straciliśmy bramkę, ale pokazaliśmy charakter i szybko doprowadziliśmy do remisu. Mecz wtedy stał się „otwarty", ale żadnej z drużyn nie udało się strzelić gola. W dogrywce to my stworzyliśmy groźniejsze sytuacje podbramkowe, jednak ich nie wykorzystaliśmy. Byliśmy pewni siebie w karnych, bo wiedzieliśmy, jak mój brat Patryk je broni. Cieszę się, że razem z nim dołożyliśmy swoją „cegiełkę" w tym sukcesie. Ja strzeliłem tego decydującego, ostatniego karnego – mówi **Dawid Dobromilski**, kapitan zespołu z gminy Zamość, występujący wcześniej przez cztery sezony w Krysztale.

W nagrodę za to zwycięstwo Gryf będzie reprezentował Zamojszczyznę w pucharowych rozgrywkach wojewódzkich. W półfinale spotka się ze zdobywcą Pucharu Polski w okręgu lubelskim (o to trofeum walczyć będą Lublinianka i Świdniczanka). Kryształ zakończył swoją pucharową przygodę. – Jestem zadowolony z tego meczu. Utrzymaliśmy dobrą dyspozycję, jaką zaprezentowaliśmy wcześniej w meczu ligowym z Orlętami w Łukowie. Rozegraliśmy żywy, dynamiczny, naprawdę fajny mecz. Cały czas coś ciekawego się działo na boisku, bo obie drużyny nie zadowalały się remisem, tylko dążyły do zwycięstwa. Zabrakło nam jedynie szczęścia – mówi **Piotr Welcz**, szkoleniowiec zespołu z Werbkowic.

MaSzt

Echa 21. kolejki rozgrywek zamojskiej klasy okręgowej

Graf napsuł krwi Ładzie

KLASA OKRĘGOWA

Graf Chodywańce był bliski sprawienia niespodzianki na stadionie w Biłgoraju. Hetman Zamość w Lubyczy Królewskiej strzelił sześć goli, a nie stracił ani jednego. Taką samą skutecznością wykazała się Olimpia Miączyn w meczu z Włókniarzem Frampol.

Łada 1945 Biłgoraj – Graf Chodywańce 2:1 (1:1)

Gole: 0:1 Murjas 11, 1:1 Siembida 18, 2:1 Siembida 48.
Łada: Szawara – Hanas (57 Kapuśniak), Chmura, Kuliński, Siembida – Kołodziej (75 Kubik), Skiba, Gonczarewicz, Dorosz (75 Nawrocki), Skubis – Pawluk (63 Josue); trener Czarniecki.
Graf: Waśkiewicz – Zbroniec (70 Sz. Smoliński), Gozdek, Anioł, Bartecki – Korzeniewski (55 Ciećko), Ligęza, K. Dziura (60 Paszkiewicz), Surmacz (87 Bardega), Bobyliak (74 Korbecki) – Murjas (88 Frykowski); trener Gozdek.
Żółte kartki: Chmura, Skubis (Łada), Zbroniec (Graf).
Sędziował: Gil (Szopinek).

Granica Lubycza Król. – Hetman Zamość 0:6 (0:2)

Gole: 0:1 Oseła 44 (z karnego), 0:2 Oseła 45 (z karnego), 0:3 Nowak 51, 0:4 Miedźwiedź 71, 0:5 Ciurysek 83, 0:6 Butenko 88. **Granica:** Masłowski – Budzyński, Olenkiewicz, Zając (80 B. Kulpa) – O. Bojarczuk, Ogonowski, Bonin, Horin, Fil (30 Czapla) – Muca, Kuszcz-Wasyliszyn (70 J. Kulpa); trener Kaznocha. **Hetman:** Szewc (27 Ochal) – Melnyczuk (59 Zakrzewski), Oseła, Materna, Kostrubiec – Łapiński (68 Ciurysek), Laskowski, Nowak (57 Chodacki), Buczek, Miedźwiedź – Wołoch (73 Butenko); trener Wieczerzak.
Żółte kartki: Bojarczuk – dwie (Granica), Nowak (Hetman). **Czerwona kartka:** Bojarczuk 43 (Granica).
Sędziował: Tucki (Zamość).

Zabójczą bronią Łady 1945 Biłgoraj znów okazały się „stałe fragmenty gry". Po dośrodkowaniach **Michała Skiby** z rzutu rożnego i wolnego dwie bramki dla tego zespołu w meczu z Grafem Chodywańce zdobył **Jakub Siembida**. Piłkarze z gminy Jarczów bliscy byli sprawienia niespodzianki na stadionie w Biłgoraju. Na początku meczu objęli prowadzenie. Po dośrodkowaniu z kornera **Iwana Bobyliaka** skutecznym strzałem głową popisał się **Kamil Murjas**. Po pierwszej połowie był remis, ale to przyszli czwartoligowcy mieli więcej szczęścia. Dwa groźne strzały gości o centymetry minęły bramkę miejscowych. A tuż przed gwizdkiem na przerwę goście zaprzepaścili akcję, w której mieli przewagę liczebną. – Graf postawił nam trudne warunki. Ciężko nam się grało. Mieliśmy przewagę, byliśmy lepsi, ale nie potrafiliśmy płynnie rozgrywać akcji. Dopiero w drugiej połowie poprawiliśmy się w defensywie, nie popełnialiśmy już błędów, stworzyliśmy też kilka sytuacji strzeleckich pod bramką rywala. Do samego końca drżeliśmy jednak o wynik – komentuje **Jarosław Czarniecki**, szkoleniowiec Łady.

Na stadionie w Lubyczy Królewskiej w meczu miejscowej Granicy z Hetmanem Zamość bezbramkowy remis utrzymywał się aż do końcówki pierwszej połowy. W 43 minucie **Oleg Bojarczuk** sfaulował na polu karnym **Maksymiliana Kostrubca**. Dostał za to drugą żółtą kartkę, więc został wykluczony. Niecałą minutę później z karnego prowadzenie dla Hetmana uzyskał **Wojciech Oseła**. W piątej minucie czasu doliczonego tenże zawodnik po raz drugi skutecznie wykonał „jedenastkę". Była ona konsekwencją faulu bramkarza **Władysława Masłowskiego** na **Damianie Buczku**. W drugiej połowie zamościanie dołożyli cztery trafienia. – Czerwona kartka dla piłkarza Granicy była przełomowa. Od tego uzyskaliśmy zdecydowaną przewagę. Przeciwnik – choć zepchnięty do głębokiej defensywy – potrafił nam jednak zagrozić – mówi **Robert Wieczerzak**, trener Hetmana.

Olimpia Miączyn w meczu z Włókniarzem Frampol wykazała się taka samą skutecznością, jak zamojski Hetman. Jedna z sześciu bramek dla Olimpii padła z karnego, odgwizdanego za faul bramkarza **Mateusza Sawy** na **Michale Przyczynie**. Trafienie „z wapna" zaliczył trener **Przemysław Gałka**.

Rzuty karne piłkarze wykonywali jeszcze na trzech innych boiskach. W Krasnobrodzie „jedenastkę", podyktowaną za zagranie piłki ręką przez **Adriana Leśniaka**, bezbłędnie wykonał **Kamil Droździel**. Ten gol jedynie zmniejszył rozmiary porażki miejscowego Igrosu z Omegą.

W Łaszczowie Korona wygrywała z Unią Hrubieszów jedną bramką, ale w końcówce zawodów o trzy punkty dla przyjezdnych wystarał się **Dominik Karaszewski**, który ten mecz rozpoczął na ławce rezerwowych, a na boisku pojawił się dopiero po godzinie gry. W 81 minucie Karaszewski został w niesportowy sposób zatrzymany przed bramka Korony przez **Wojciecha Krawczyka**, więc mógł podejść do karnego. I w ten sposób doprowadził do remisu. A w ostatniej minucie zaliczył trafienie na wagę pierwszego zwycięstwa Unii w rundzie wiosennej.

Karnego nie wykorzystał natomiast **Piotr Jonak**, który mimo tego niefortunnego dla niego zdarzenia zapracował na miano najlepszego piłkarza potyczki Victorii Łukowa z Olimpiakosem Tarnogród. Zespół z Łukowej wygrał 2:0 (0:0). Jonak miał okazję podwyższyć ten wynik, jednak strzelił tak, że **Karol Grabowski** odbił piłkę. Bramkarz Olimpiakosu odkupił w ten sposób swoją winę – to on przewrócił na polu karnym **Krzysztofa Rybaka**.

MaSzt

POZOSTAŁE MECZE 21. KOLEJKI

Korona Łaszczów – Unia Hrubieszów 1:2 (1:0)
Gole: 1:0 Kramarczuk 45, 1:1 Karaszewski 81 (z karnego), 1:2 Karaszewski 90. **Żółta kartka:** Kurzępa (Korona). **Sędziował:** Barda (Płoskie).

Huczwa Tyszowce – Orkan Bełżec 5:2 (4:0)
Gole: 1:0 Ziółkowski 4, 2:0 Phkhakadze 11, 3:0 Ziółkowski 13, 4:0 Ziółkowski 17, 5:0 Samoczko 55, 5:1 Błyskoń 85, 5:2 Stadnicki 90. **Żółte kartki:** Cisek, Maciejko (Orkan). **Sędziował:** Swacha (Zamość).

Pogoń 96 Łaszczówka – Tanew Majdan Stary 4:0 (2:0)
Gole: 1:0 Stożek 6, 2:0 J. Jeruzal 26, 3:0 Towbin 60, 4:0 J. Jeruzal 72. **Żółte kartki:** Stępniak, Ozkavak (Pogoń). **Sędziował:** Słoboda (Tarnawatka).

Igros Krasnobród – Omega Stary Zamość 2:3 (0:2)
Gole: 0:1 Otręba 7, 0:2 Nizioł 39, 1:2 Iszczuk 58, 1:3 Fidler 75, 2:3 Droździel 81 (z karnego). **Żółte kartki:** Iszczuk – dwie, Senicki, Sz. Kostrubiec (Igros), Pieczykolan, Dyrkacz, Mikulski (Omega). **Czerwona kartka:** Iszczuk 84 (Igros). **Sędziował:** Kuryj (Zamość).

Olimpia Miączyn – Włókniarz Frampol 6:0 (2:0)
Gole: 1:0 Okoniewski 10, 2:0 Szawaryn 14, 3:0 Okoniewski 56, 4:0 Gałka 78 (z karnego), 5:0 Łyp 81, 6:0 Podgórski 87. **Żółte kartki:** Herda, Okoniewski (Olimpia), R. Swatowski, Dziewa (Włókniarz). **Sędziował:** Jasina (Hrubieszów).

Victoria Łukowa – Olimpiakos Tarnogród 2:0 (0:0)
Gole: 1:0 Walęciuk 68, 2:0 Leśniak 76. **Żółte kartki:** Baran (Victoria), Konrad Halejcio, K. Grabowski (Olimpiakos). **Sędziował:** Burak (Zamość).

MaSzt

JEDENASTKA KOLEJKI

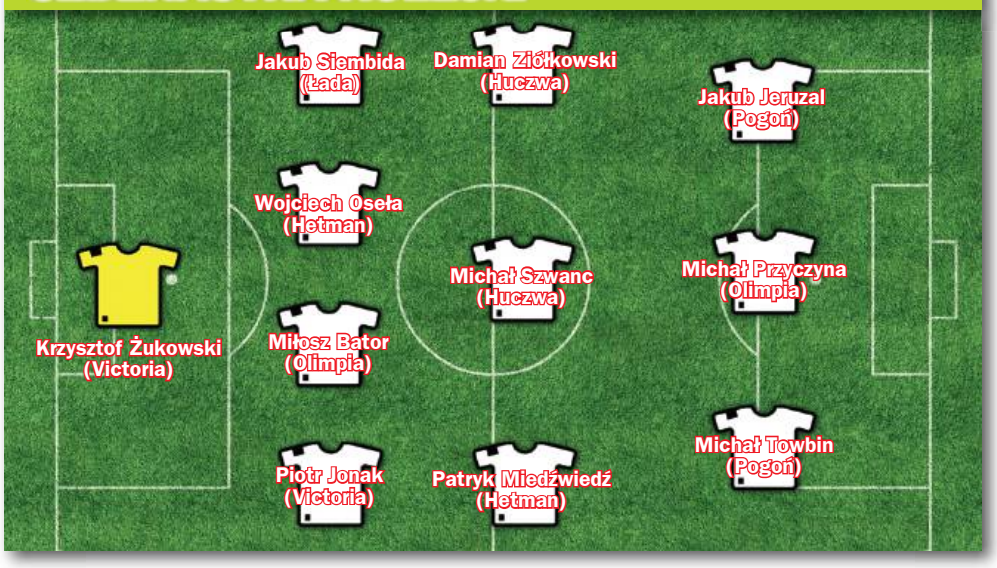

eprasa.pl c4a9c1df21

Kasa dla Kenijczyków

LEKKOATLETYKA

Trzy miejsca medalowe w Jubileuszowym X Biegu Wokół Twierdzy Zamość na dystansie 5 km zajęli Kenijczycy z węgierskiej grupy Benedek-Team. Pojawili się w Zamościu przelotem, zgarnęli kasę, jaką organizatorzy przygotowali w ramach nagrody dla najlepszych uczestników biegu i pojechali zarabiać na kolejnym biegu, gdzieś w innych rejonach Polski. Wśród kobiet także triumfowała Kenijka. Na drugim miejscu uplasowała się zamościanka, była lekkoatletka Agrosu Zamość **Aleksandra Jakubczak**, a na trzecim – **Małgorzata Siembida** ze Stalowowolskiego Klubu Biegacza.

Rozegrany 2 maja (wtorek) bieg główny ze startem i metą na Rynku Wielkim w Zamościu ukończyło 107 zawodniczek i zawodników. W tym gronie znaleźli się m.in. **Marek Baranowski**, były piłkarz Hetmana Zamość (zajął 49 miejsce, licząc kobiety i mężczyzn), a także przedstawiciele zamojskiego środowiska sędziów piłkarskich – **Kacper Pańko** (38 miejsce), **Bernard Kostrubiec** (44), **Krzysztof Kuryj** (47) i **Arkadiusz Łaszkiewicz** (58). – Liczba uczestników biegu głównego nie powalała na kolana, ale za to poziom rywalizacji – ze względu na start Kenijczyków – był bardzo wysoki. Zawodnicy prowadzeni przez menedżera z Węgier z pewnością uatrakcyjnili ten bieg, jednak z bólem serca musieliśmy im oddać najlepsze nagrody pieniężne – śmieje się **Konrad Firek**, prezes współorganizującego bieg Agrosu Zamość.

Najlepsi biegacze wśród sędziów piłkarskich, czyli Bernard Kostrubiec, Arkadiusz Łaszkiewicz, Kacper Pańko i Krzysztof Kuryj, w towarzystwie Sławomira Sokalskiego z grupy Zamość Biega.

Jubileuszowy X Bieg Wokół Twierdzy Zamość

Wyniki biegu głównego (5 km). Mężczyźni – 1. Ezekiel Kipkorir (ur. 1995, Kenia, Benedek-Team, czas14:42), 2. Kennedy Kipkorir Rono (1989, Kenia, Benedek-Team, 14:43), 3. Hillary Kiptum Maiyo Kimaiyo (1994, Kenia, Benedek-Team, 14:43), 4. Michał Biały (1991, SKB Kraśnik, 15:01), 5. Bartłomiej Florczak (1991, Puławy, 15:15), 6. Sebastian Adamczuk (1986, Zamość, 3 Zamojski Batalion Zmechanizowany, 15:20), 7. Grzegorz Pawlak (1985, Topola, 3 Zamojski Batalion Zmechanizowany, 15:27), 8. Damian Kiełbasa (1987, Zamość, UKS Azymut Siedliska, 16:26), 9. Krzysztof Śliwa (1985, Lemiesz Team Warszawa, 16:46), 10. Władysław Jaremko (1974, Czarni Oleszyce, 16:53).
Kobiety – 1. Ruth Chemisto Matebo (1998, Kenia, Benedek-Team, 16:35), 2. Aleksandra Jakubczak (1982, Zamość, 3 Zamojski Batalion Zmechanizowany, 17:24), 3. Małgorzata Siembida (1978, Ulanów, Stalowowolski Klub Biegacza, 18:32), 4. Kinga Kozak (1980, Puławy, 19:32), 5. Anna Śliwa (1978, Tomaszów Lubelski, UKS Sabaudia, 19:35), 6. Oliwia Panas (2003, Krupe, 19:58), 7. Zuzanna Posłuszna (2006, Agros Zamość, 20:07), 8. Katarzyna Głuszak (1982, Lublin, Basiateam, 21:09), 9. Roksana Lachawiec (2007, Agros Zamość, 21:55), 10. Weronika Mazurek (1987, Zamość, 22:26).

Wcześniej odbyły się biegi młodzieżowe. Najlepiej wypadli młodzi reprezentanci Szkoły Podstawowej nr 9 w Zamościu pod opieką **Wojciecha Bikowskiego**, „podstawówki" z Szewni Górnej, pod wodzą dyrektora szkoły, nauczyciela wychowania fizycznego i piłkarza Oriona Jacnia **Adama Kozyry**, oraz szkoły z Miączyna, nadzorowani przez **Andrzeja Kucharza**. – Te trzy szkoły podstawowe należy wyróżnić za pracę szkoleniową z dziećmi, a także liczny udział w biegach młodzieżowych. Natomiast inne szkoły reprezentowane były przez pojedyncze osoby. Pozostał niedosyt, że tak mało młodych osób wystartowało w biegach – mówi prezes Firek.

Łącznie w rywalizacji dzieci i młodzieży uczestniczyło 149 zawodniczek i zawodników. **MaSzt**

Co ciekawego wydarzyło się w 22. kolejce rozgrywek w „okręgówce"?

Podrażniona ambicja Tanwi

KLASA OKRĘGOWA

W dniu Święta Narodowego Trzeciego Maja największą skutecznością wykazali się piłkarze Łady 1945 Biłgoraj i Tanwi Majdan Stary. Oba zespoły zdobyły po siedem bramek.

W Starym Zamościu goście wygrali z miejscową Omegą aż 7:0 (6:0). Bliska awansu do IV ligi Łada 1945 Biłgoraj nie miała aż tak dużej przewagi, jednak natrafiła na słabą dyspozycję, spowodowaną zapewne tremą, 15-letniego **Simone Pędzicha**. – Nie był to dobry dzień dla młodego bramkarza Omegi, ale trudno go obwiniać za porażkę, skoro zespół ze Starego Zamościa nie oddał w ciągu całego meczu ani jednego strzału w światło naszej bramki. Poszło nam łatwo, gładko i przyjemnie. Spodziewaliśmy się po Omedze większej waleczności – mówi trener Łady **Jarosław Czarniecki**.

Na boisku Omegi hat-tricka zaliczył **Mykoła Czerniuk**. – Odczuwaliśmy ogromny żal po tym meczu. Chcielibyśmy o nim jak najszybciej zapomnieć, bo strasznie zawiedliśmy swoich kibiców – narzeka **Tomasz Goździuk**, trener Omegi.

fot. Kamil Gac

Tanew Majdan Stary, podrażniona kolejną porażką i swoją niekorzystną sytuacją w tabeli, powetowała sobie ostatnie niepowodzenia, dając upust sportowej złości w meczu z Olimpią Miączyn. Postacią numer jeden tych zawodów był **Tomasz Blicharz**. Kapitan Tanwi miał udział we wszystkich siedmiu golach tego zespołu. Sam dwa razy bezpośrednio z rzutu wolnego posłał piłkę do bramki przyjezdnych, ponadto asystował przy pozostałych pięciu trafieniach. Hat-trickiem popisał się **Arkadiusz Kusiak**. – Zmarnowaliśmy sporo dogodnych okazji strzeleckich. Muszę jednak uszanować przeciwnika. Nie było tak, że gra toczyła się jedynie na połowie boiska, zajmowanej przez Olimpię. Rywale strzelili nam dwa gole, ale oba z pozycji spalonej. Raz przed utratą bramki uratowała nas poprzeczka – komentuje szkoleniowiec Tanwi **Bogdan Antolak**.

Jedną bramkę dla zespołu z Miączyna zdobył grający trener **Przemysław Gałka**. Dokonał tego z karnego, po zagraniu piłki ręką przez **Pawła Papierza**. – Nie byliśmy tą Olimpią, co zawsze. Popełniliśmy zbyt dużo błędów. Zapewne dlatego, że nasza obrona zagrała w nietypowym zestawieniu, bez kontuzjowanego Szawaryna i przygotowującego się do matury Batora – mówi Gałka.

Mecz Hetmana Zamość z Igrosem Krasnobród wyrównany był tylko w pierwszej połowie. Po przerwie miejscowi „odjechali" przyjezdnym. Najpierw dwa gole strzelił **Adrian Wołoch**, a w czasie doliczonym po trafieniu dołożyli **Oskar Łazar** i **Wojciech Osela**. Ten ostatni dobił swój strzał z karnego, obroniony przez **Kacpra Kostrubca**. Wcześniej na polu karnym bramkarz Igrosu sfaulował **Damiana Buczka**. – W pierwszej połowie mieliśmy problem ze stworzeniem groźnych sytuacji pobramkowych, bo Igros bronił się całym zespołem. W przerwie dokonałem dwóch zmian w składzie. Rezerwowi Buczek i Chodacki rozruszali naszą grę ofensywną – twierdzi **Robert Wieczerzak**, opiekun zespołu z Zamościa.

Unia Hrubieszów nie sprostała Pogoni 96 Łaszczówka, przegrywając 0:3 (0:1). Trener **Waldemar Kogut** miał problem z obsadą pozycji bramkarza, pod nieobecność **Jakuba Grzędy**. W pierwszej połowie hrubieszowskiej bramki strzegł nominalny boczny pomocnik **Adam Niderla**, ale na drugą część meczu już nie wyszedł z powodu kontuzji. Wtedy jego miejsce między słupkami zajął **Szymon Wanarski**, który w pierwszej połowie grał na pozycji lewego obrońcy.

Już w 3 minucie meczu z Włókniarzem we Frampolu **Jarosław Walęciuk** z Victorii nie wykorzystał rzutu karnego, podyktowanego za faul **Bartłomieja Dyjacha** na **Jakubie Zagrodnym**. Bramkarz **Arkadiusz Szpot** wykazał się skuteczną interwencją. Po chwili miejscowi objęli prowadzenie, ale później gole strzelali już tylko przyjezdni. Do remisu z karnego doprowadził **Krzysztof Rybak** (**Piotr Myszak** przewrócił na polu karnym **Piotra Jonaka**). Potem piłka do bramki Włókniarza wpadła jeszcze cztery razy. **MaSzt**

Omega Stary Zamość – Łada 1945 Biłgoraj 0:7 (0:6)

Gole: 0:1 Skubis 5, 0:2 Skubis 9, 0:3 Czerniuk 19, 0:4 Czerniuk 30, 0:5 Kołodziej 36, 0:6 Gonczarewicz 41, 0:7 Czerniuk 51. **Omega:** Pędzich (70 Batorski) – Baran, Leśniak, Mikulski (85 Dywański), Fidler (70 Krukowski) – Tchórz, Bubeła, Dyrkacz (80 Bochniak), Lichota (58 Radziszewski), Otręba – Nizioł (88 Wróbel); trener Goździuk. **Łada:** Alfimow – Kuliński (57 Kapuśniak), Chmura, Siembida, Nawrocki (57 Szarlip) – Kubik, Skiba, Gonczarewicz, Kołodziej (60 Cynka), Skubis (67 Misiarz) – Czerniuk (85 Dorosz); trener Czarniecki. **Żółte kartki:** Dyrkacz (Omega), Skiba, Dorosz (Łada). **Sędziował:** Jasina (Hrubieszów).

Hetman Zamość – Igros Krasnobród 4:0 (0:0)

Gole: 1:0 Wołoch 54, 2:0 Wołoch 57, 3:0 Łazar 90, 4:0 Oseła 90. **Hetman:** Ochal – Zakrzewski, Oseła, Materna, M. Kostrubiec – Łapiński (78 Butenko), Nowak (46 Buczek), Laskowski (46 Chodacki), Łazar, Miedźwiedź (76 Ciurysek) – Wołoch (82 Serafin); trener Wieczerzak. **Igros:** K. Kostrubiec – Iszczuk (76 Sz. Przytuła), Baran, Albingier, Dziura – M. Borek, Sz. Kostrubiec, Róg, Kawala (64 Maksymilian Nowosad) – Senicki, A. Przytuła (64 Gałka); trener Marcin Nowosad. **Żółte kartki:** Nowak (Hetman), Dziura, Róg, M. Borek (Igros). **Sędziował:** Buczkowski (Tomaszów Lubelski).

POZOSTAŁE MECZE 22. KOLEJKI

Unia Hrubieszów – Pogoń 96 Łaszczówka 0:3 (0:1)
Gole: 0:1 M. Żurawski 42, 0:2 Ozkavak 48, 0:3 Łaba 50. **Żółte kartki:** Kiełbasa, Lewkowicz, Blicharz (Unia), Stożek (Pogoń). **Sędziował:** Podolak (Boży Dar).

Graf Chodywańce – Huczwa Tyszowce 2:0 (1:0)
Gole: 1:0 Ciećko 27, 2:0 Korzeniewski 77. **Żółte kartki:** Gozdek – dwie, Bartecki, Ciećko, Murjas, Paszkiewicz (Graf). **Czerwona kartka:** Gozdek 88 (Graf). **Sędziował:** Kędziora (Łabunie).

Tanew Majdan Stary – Olimpia Miączyn 7:1 (4:0)
Gole: 1:0 K. Blicharz 5, 2:0 T. Blicharz 11, 3:0 Działo 15, 4:0 A. Kusiak 45, 5:0 T. Blicharz 57, 6:0 A. Kusiak 73, 6:1 Gałka 80 (z karnego), 7:1 A. Kusiak 84. **Żółte kartki:** Papierz (Tanew), Przyczyna, Kukiełka, Podgórski, Herda (Olimpia). **Sędziował:** Kostrubiec (Zamość).

Włókniarz Frampol – Victoria Łukowa 1:5 (1:2)
Gole: 1:0 R. Swatowski 4, 1:1 Rybak 33 (z karnego), 1:2 Zagrodny 44, 1:3 Zagrodny 71, 1:4 Myszak 69 (samobójczy), 1:5 Bomba 76. **Żółta kartka:** M. Harkot (Włókniarz). **Sędziował:** Barda (Płoskie).

Olimpiakos Tarnogród – Granica Lubycza Król. 1:2 (0:0), po weryfikacji 3:0 (walkower)
Gole: 0:1 Kuszcz-Wasyliszyn 59, 1:1 Klecha 75, 1:2 Horin 90 (z karnego). **Żółte kartki:** Rutyna, Lachawiec, Świtała, Gancarz (Olimpiakos), Olenkiewicz – dwie, J. Kulpa, Kuszcz-Wasyliszyn, B. Kulpa (Granica). **Czerwona kartka:** Olenkiewicz 74 (Granica). **Sędziował:** Pańko (Zamość).

Orkan Bełżec – Korona Łaszczów 1:2 (0:1)
Gole: 0:1 Kramarczuk 15, 1:1 Dziedzic 82, 1:2 W. Krawczyk 90. **Żółte kartki:** M. Kowal, K. Czachor, D. Mroczek (Orkan), Kielar, Kramarczuk, Kurzępa (Korona). **Sędziował:** Słoboda (Tarnawatka).

MaSzt

JEDENASTKA KOLEJKI

eprasa.pl c4a9c1df21

Zawstydził gwiazdę

KLASA OKRĘGOWA

Początek sobotniego meczu w Łukowej był obiecujący. Piłkarze miejscowej Victorii oraz Tanwi Majdan Stary rozpoczęli zawody od wysokiego poziomu. Po strzale **Dominika Skubisza** piłka o centymetry minęła bramkę gospodarzy, natomiast po mocnym uderzeniu **Tomasza Blicharza** bramkarz **Krzysztof Żukowski** odbił piłkę przed siebie. Po chwili bramkarz **Arkadiusz Kniaź** skuteczną interwencją uratował przyjezdnych. Wtedy rozpoczęła się bezładna kopanina z dużą liczbą fauli. „Mizeria" trwała aż do końcówki pierwszej połowy. Najpierw bramkę dla Tanwi zdobył **Marcin Kiełbasa**, a w czasie doliczonym Blicharz z rzutu wolnego posłał piłkę do siatki tuż przy słupku, zawstydzając Żukowskiego, asekurującego właśnie tę część bramki, do której strzelił kapitan zespołu z Majdanu Starego.

Blicharz powtórzył ten wyczyn z wolnego w 66 minucie. I znów piłka wpadła do siatki przy bliższym słupku, pilnowanym przez bramkarza Victorii. Wtedy jednak przyjezdni bronili korzystnego wyniku i czekali na okazję do wyprowadzenia kontrataku. A to dlatego, iż od 55 minuty grali w składzie liczącym dziesięciu zawodników. Czerwoną kartką za dwie żółte ukarany został Skubisz, który miał ogromne ambicje wykazać się na boisku w Łukowej jak najlepszą grą, gdyż kilka lat wcześniej występował właśnie w Victorii.

Miejscowi dążyli do poprawienia niekorzystnego wyniku, ale zdołali jedynie zmniejszyć rozmiary porażki po bramkach, które zdobyli **Tomasz Marzęda** i **Marcin Turowski**.

MaSzt

Victoria Łukowa – Tanew Majdan Stary 2:3 (0:2)

Gole: 0:1 Kiełbasa 44, 0:2 T. Blicharz 45, 0:3 T. Blicharz 66, 1:3 Marzęda 68, 2:3 Turowski 90.
Victoria: Żukowski – Jonak (90 Kołodziejczyk), Tucki (90 Turowski), Maciej Ostrowski, Marzęda – Leśniak (67 Latawiec), Stępień (67 Baran), Wójcik (67 Kasperek), Walęciuk, Zagrodny (67 Bomba) – Rybak (79 Trancygier); trener Mura.
Tanew: Kniaź – Działo (90 Olszewski), Papierz, Margol, Kiełbasa – Skubisz, Raduj (59 Dziura), Gontarz, T. Blicharz, K. Blicharz (82 Zawidczak) – A. Kusiak (63 Maciocha); trener Antolak.
Żółte kartki: Maciej Ostrowski, Marzęda (Victoria), Skubisz – dwie, Kiełbasa, Gontarz (Tanew).
Czerwona kartka: Skubisz 55 (Tanew).
Sędziował: Kostrubiec (Zamość).

Pogoń w dobrej formie

KLASA OKRĘGOWA

Pogoń 96 Łaszczówka wygrała czwarty mecz z rzędu. Dobra passa zespołu z gminy Tomaszów Lubelski zaczęła się od wyjazdowego meczu z Włókniarzem Frampol. W następnej kolejce piłkarze z Łaszczówki ograli aż 4:0 (2:0) zawsze groźną Tanew Majdan Stary. – Mieliśmy w tym spotkaniu miażdżącą przewagę. Rywale nie mogli utrzymać się przy piłce na środku pola, w tej strefie całkowicie ich zdominowaliśmy. Stwarzaliśmy fajne sytuacje podbramkowe. Dopiero w końcówce się rozluźniliśmy, po zmianach w składzie. Mogliśmy wtedy stracić dwa gole, ale umiejętnie i szczęśliwie z tego się wybroniliśmy – mówi **Jerzy Bojko**, który po powrocie na posadę trenera Pogoni zdobył komplet dwunastu punktów.

W dniu Święta Narodowego Trzeciego Maja Pogoń wygrała w Hrubieszowie z Unią 3:0 (1:0). Przyjezdni z Łaszczówki nie zagrali tak dobrze, jak przeciwko, Tanwi, ale potrafili skutecznie wykorzystać problemy kadrowe miejscowych. Prezentujący ostatnio wysoką formę kapitan Pogoni **Kacper Łaba** ustalił wynik meczu na 3:0 zagraniem bezpośrednio z rzutu rożnego.

Łaba błyszczał też w meczu 23. kolejki, z Orkanem Bełżec. Pogoń pokonała na własnym boisku ligowego autsajdera 5:1 (3:0). To właśnie Łaba pierwszy znalazł się na liście strzelców goli. Potem trzy trafienia z rzędu zaliczył **Sylwester Kuks**. Piątą bramkę zdobył będący także w niezłej dyspozycji **Damian Ozkavak**. – Cały mecz byliśmy w ataku pozycyjnym, dominowaliśmy na boisku. Niełatwo nam się grało, bo 21 zawodników cały czas przebywało na jednej połowie boiska. Było więc bardzo ciasno, ale jednak mieliśmy sporo okazji strzeleckich. Wyluzowani rywale, jakby pogodzeni z degradacją do klasy A, nie byli w stanie stworzyć ani jednej sytuacji podbramkowej. Dopiero w końcówce meczu ułatwiliśmy im zdobycie bramki. Zupełnie niepotrzebnego przewinienia dopuścił się prezes **Zbyszek Jeruzal**. Nie musiał faulować na polu karnym, bo piłka wychodziła już poza boisko i goście nic by nie uzyskali w tej sytuacji. Z karnego gola strzelił nam Maciejko – komentuje trener Bojko.

Po tym zwycięstwie Pogoń awansowała w tabeli „najciekawszej ligi świata" na trzecie miejsce, a taki cel wyznaczył sobie ten klub na zakończenie rozgrywek.

MaSzt

Kacper Łaba

Pogoń 96 Łaszczówka – Orkan Bełżec 5:1 (3:0)

Gole: 1:0 Łaba 24, 2:0 Kuks 26, 3:0 Kuks 29, 4:0 Kuks 53, 5:0 Ozkavak 74, 5:1 Maciejko 90 (z karnego).
Pogoń: Berbecki (75 Matyjaszek) – Jędrzejewski (58 Jakubiak), M. Żurawski, Lasota, Podborny – Lomber, Łaba, Ozkavak (75 Z. Jeruzal), Bukowski (68 J. Kozak) – Towbin (58 J. Jeruzal), Kuks; trener Bojko.
Orkan: Zaborniak – Strojny (87 Grzesik), M. Kowal, Maciejko, Cisek – Stadnicki (31 Sz. Mroczek), M. Czachor, P. Kowal, Wiciejowski (84 Krawczyk), K. Czachor – Dziedzic (78 Gajda); trener Lewko.
Sędziował: Chmura (Zamość).

Mógł grać czy nie?

KLASA OKRĘGOWA

Wydział Gier zamojskiego oddziału LZPN zweryfikował walkowerami mecze Granicy Lubycza Królewska z Hetmanem Zamość i Olimpiakosem Tarnogród. W pierwszym przypadku utrzymał w mocy wynik uzyskany w rywalizacji na boisku, czy 6:0 dla Hetmana, w drugim – przyznał zwycięstwo 3:0 drużynie z Tarnogrodu.

Według działaczy związku **Grzegorz Bonin** nie był uprawniony do występu w tych meczach, gdyż decyzją Wydziału Dyscypliny został zawieszony na trzy mecze, a pauzował tylko w jednym (w spotkaniu z Igrosem w Krasnobrodzie). – Pan Bonin ubliżył sędziemu, gdy schodził z boiska po drugiej żółtej kartce, a w konsekwencji – czerwonej. Przeprowadziliśmy postępowanie z udziałem tego piłkarza. Granica się co prawda odwołała od tej decyzji, ale to nie oznaczało, że zawodnik ukarany dyskwalifikacją przez Komisję Dyscypliny mógł grać. Nasza decyzja odnośnie walkowerów została skonsultowana z Wydziałem Gier i Komisją Odwoławczą LZPN – tłumaczy **Andrzej Duda**, przewodniczący zamojskiego Wydziału Gier.

Działacze Granicy uważają, że Bonin mógł grać, a w uzasadnieniu powołują się na paragraf 6 artykułu 144 regulaminu dyscyplinarnego PZPN, w którym czytamy: „wniesienie odwołania wstrzymuje wykonanie kary, chyba że orzeczenie objęte jest rygorem natychmiastowej wykonalności". – W piśmie dotyczącym zawieszenia Grzegorza Bonina zostaliśmy poinformowani, że przysługuje nam prawo do odwołania do Komisji Odwoławczej LZPN w ciągu siedmiu dni. Pismo nie zostało opatrzone klauzulą o rygorze natychmiastowej wykonalności, dlatego nasze odwołanie – zgodnie z przepisami – wstrzymało karę zawieszenia Bonina do czasu wyjaśnienia sprawy przez Komisję Odwoławczą. Myślę, że panowie z zamojskiego związku nie znają dokładnie przepisów. Przygotowaliśmy już odwołanie od decyzji o tych dwóch walkowerach – mówi **Jarosław Talabski**, prezes Granicy.

Przewodniczący Duda podkreśla, że Bonin musi odpokutować karę pauzy w trzech meczach, dlatego każdy kolejny jego występ będzie skutkował walkowerem na niekorzyść Granicy, chyba że wcześniej Komisja Odwoławcza pozytywnie rozpatrzy odwołanie tego klubu od naszej decyzji. W niedzielnej potyczce z Włókniarzem Frampol, w składzie Granicy Bonina nie było.

MaSzt

BĘDĄ GRAĆ

IV LIGA, GRUPA MISTRZOWSKA

13 maja (sobota). Huragan Międzyrzec Podlaski – Granit Bychawa (16), Świdniczanka – Stal Kraśnik (16), Lewart Lubartów – Tomasovia (17). **14 maja (niedziela).** Motor II Lublin – Gryf Gmina Zamość (16), Stal Poniatowa – Start 1944 Krasnystaw (16).

IV LIGA, GRUPA SPADKOWA

13 maja (sobota). Orlęta Łuków – Błękitni Obsza (13), Górnik II Łęczna – Grom Różaniec (14). **14 maja (niedziela).** Powiślak Końskowola – POM Iskra Piotrowice (15), Bug Hanna – Kryształ Werbkowice (16), Opolanin Opole Lubelskie – Sparta Rejowiec Fabryczny (17).

KLASA OKRĘGOWA

13 maja (sobota). Olimpiakos Tarnogród – Hetman Zamość (11), Orkan Bełżec – Olimpia Miączyn (11), Unia Hrubieszów – Victoria Łukowa (14), Omega Stary Zamość – Huczwa Tyszowce (17), Tanew Majdan Stary – Granica Lubycza Królewska (17), Graf Chodywańce – Pogoń 96 Łaszczówka (17.30). **14 maja (niedziela).** Włókniarz Frampol – Igros Krasnobród (16), Łada 1945 Biłgoraj – Korona Łaszczów (17).

KLASA A

13 maja (sobota). Metalowiec Goraj – Andoria Mircze (11), Olender Sól – Ostoja Skierbieszów (16), Potok Sitno – Sparta Łabunie (16), Sokół Zwierzyniec – Piast Babice (16), Delta Nielisz – Tarpan Korchów (16.30). **14 maja (niedziela).** Orion Dereźnia – Roztocze Szczebrzeszyn (16), Relax Księżpol – Huragan Gmina Hrubieszów (16).

KLASA B, GRUPA I

13 maja (sobota). Cosmos Józefów – Rakovia Rakówka (17). **14 maja (niedziela).** Orzeł Tereszpol – BKS Bodaczów (13), KS Wola Różaniecka Luchów – Alwa Brody Małe (13), Wrzos Szyszków – Aleksandria Aleksandrów (14).

KLASA B, GRUPA II

13 maja (sobota). Perła Deszkowice – Szyszła Tarnoszyn (16), Szumy Susiec – GKS Tarnawatka (17). **14 maja (niedziela).** Ruch Machnów Nowy – Orion Jacnia (17).

MaSzt

JEDENASTKA KOLEJKI

WYŚCIG PO KORONĘ

19 goli – Damian Ziółkowski (Huczwa).
18 – Marcel Pędlowski (Unia).
15 – Jakub Jeruzal (Pogoń), Jaba Phkhakadze (Huczwa).
14 – Arkadiusz Kusiak (Tanew), Michał Skubis (Łada).
13 – Sebastian Łapiński (Hetman).
12 – Przemysław Gałka (Olimpia).
11 – Tomasz Blicharz (Tanew), Patryk Dorosz (Łada), Dominik Karaszewski (Unia), Kamil Murjas (Graf).
10 – Łukasz Bursztyka (Olimpiakos), Damian Chmura (Łada), Sergiej Krawczenko (Hetman), Sylwester Kuks (Pogoń), Bartosz Nizioł (Omega), Mateusz Oleszczuk (Unia), Damian Otręba (Omega).
9 – Krzysztof Rybak (Unia 5, Victoria 4), Paweł Świątek (Korona), Adrian Wołoch (Igros 5, Hetman 4).
8 – Jarosław Walęciuk (Victoria), Oleksandr Kuszcz-Wasyliszyn (Granica), Tomasz Wilusz (Olimpiakos).
7 – Damian Buczek (Hetman), Mykoła Czerniuk (Łada), Łukasz Fidler (Omega), Krystian Halejcio (Olimpiakos), Jakub Kołodziej (Łada), Michał Korzeniewski (Graf), Wojciech Leśniak (Victoria), Jacek Paszkiewicz (Graf), Juan Eduardo Reina Sanchez (Huczwa), Roman Steckiw (Olimpiakos), Jarosław Stępień (Victoria).

MaSzt

eprasa.pl c4a9c1df21

Waleczna Padwa

PIŁKA RĘCZNA

Zespół młodzików Padwy Zamość wygrał turniej 1/8 finału Pucharu ZPRP i awansował do najlepszej „ósemki” w Polsce. Podopieczni trenerów Damiana Morawskiego i Michała Zielonki poradzili sobie nawet z Vive Kielce!

Ten awans Padwa Zamość wywalczyła nie tylko umiejętnościami, ale również sercem!

Rywalizację w hali OSiR w Zamościu Padwa rozpoczęła od dramatycznego meczu z ŚKPR Świdnica. Jeszcze na 4 minuty przed końcem zamościanie przegrywali 24:27, by jednak ostatecznie cieszyć się ze zwycięstwa 28:27. W drugim spotkaniu Padwa wysoko pokonała Nielbę Wągrowiec 32:22 i o awansie miał zadecydować pojedynek z Vive. Zespół trenera Damiana Morawskiego szybko wypracował sobie przewagę kilku bramek, ale w 42 minucie było już tylko 22:21. Żółto-czerwoni wytrzymali jednak presję, zwyciężając 26:22! – Ogromnie z tego się cieszymy, bo był to bardzo trudny turniej. W pierwszym meczu wróciliśmy z dalekiej podróży. W końcówce chłopcy pokazali, że mimo młodego wieku mają chłodne głowy i ręka im nie zadrżała. Do spotkania z Vive przystępowaliśmy natomiast z pięcioma kontuzjowanymi zawodnikami! Dwóch z nich w ogóle nie wyszło na parkiet, a trzej pozostali po prostu zaciskali zęby z bólu i grali sercem! Na tle rosłych rywali wyglądaliśmy bardzo skromnie, ale wola walki i determinacja sprawiły, że daliśmy radę. Jestem z chłopaków dumny – powiedział trener **Damian Morawski**.

Młodziki Padwy Zamość są więc w najlepszej „ósemce” w Polsce! Wkrótce związek zadecyduje, czy odbędą się dwa półfinały, czy też wszystkie zespoły zagrają w finale. **tomt**

PADWA ZAMOŚĆ

Adam Krysiak, Paweł Arcaba, Krzysztof Krasnopolski, Antoni Lewicki, Paweł Łyś, Mateusz Bielecki, Patryk Sokołowski, Bartosz Olech, Wiktor Bielecki, Dawid Farion, Wojciech Smyl, Szymon Ciurysek, Michał Chmiel, Dawid Dragan, Karol Kulik, Kacper Kostrubiec. Trenerzy: Damian Morawski, Michał Zielonka.

Średni deszcz

KLASA OKRĘGOWA

Z dużej chmury średni deszcz – tego typu opinie najczęściej było słychać po sobotnim spotkaniu, uważanym za „mecz kolejki” w „najciekawszej lidze świata”. Bramki w potyczce plasującej się w czołówce tabeli Huczwy Tyszowce z bliską awansu do IV ligi Ładą 1945 Biłgoraj nie padły, a spora w tym zasługa świetnie interweniującego bramkarza gospodarzy **Karola Krawczyka**, a także środkowego obrońcy gości **Damiana Chmury**. – Remis uważam za sprawiedliwe rozstrzygnięcie, choć gra toczyła się ze wskazaniem na nas. Przewaga była po naszej stronie, jednak ciężko nam się grało, bo Huczwa była defensywnie nastawiona i wyczekiwała na okazję do przeprowadzenia kontrataku, a do tego boisko wyglądało dramatycznie. Groźnych sytuacji podbramkowych wypracowaliśmy więcej niż Huczwa. Rywale tak naprawdę zagrozili nam tylko raz. Świetnie grał Chmura, który nikomu z Huczwy nie dał „pohasać” – komentuje **Jarosław Czarniecki**, szkoleniowiec Łady.

Damian Chmura

Huczwa Tyszowce – Łada 1945 Biłgoraj 0:0

Huczwa: Krawczyk – Kwarciany (72 Maksymienko), Serdiuk, D. Okalski, Phkhakadze – Szumlański (68 Samoczko), Szwanc, Igor Santos (72 Lashkhi), Walentyn, M. Okalski (84 Bezpalko) – Ziółkowski; trener Sioma.
Łada: Alfimow – Kapuśniak, Chmura, Siembida, Nawrocki – Kubik (70 Misiarz), Skiba, Gonczarewicz, Kołodziej (62 Pawluk), Skubis (75 Cynka) – Czerniuk (65 Szarlip); trener Czarniecki.
Żółte kartki: M. Okalski, D. Okalski, Krawczyk (Huczwa), Kubik, Skiba, Gonczarewicz, Chmura (Łada).
Sędziował: Burak (Zamość).

Najbliżsi zdobycia bramki dla przyjezdnych byli **Aleksiej Gonczarewicz** i Chmura. – Strzał Gonczarewicza z dystansu był z gatunku „stadiony świata”. Krawczyk wyciągnął się jak struna, by wybić piłkę za bramkę. Chmura strzelał groźnie głową, ale ponownie Krawczyk odbił piłkę na rzut rożny. Spore zagrożenie pod bramką Huczwy stwarzaliśmy także po „stałych fragmentach gry” – mówi Czarniecki.

Wyborną okazję strzelecką dla Huczwy zaprzepaścił **Patryk Szumlański**. Strzelał z trzech metrów, ale posłał piłkę nad poprzeczką. Bliski zdobycia bramki był też lider klasyfikacji strzelców klasy okręgowej **Damian Ziółkowski**. – Więcej groźnych sytuacji podbramkowych nie wypracowaliśmy, ale postawiliśmy się Ładzie. Zagraliśmy naprawdę dobrze, choć oczywiście zespół z Biłgoraja był od nas lepszy – przyznaje trener Huczwy **Przemysław Sioma**.

Warto dodać, że nieoczekiwanie **Jaba Phkhakadze** zagrał na nietypowej dla siebie pozycji lewego obrońcy. – Miał problemy z kolanem. Poprosił o taką pozycję na boisku, bo – jak tłumaczył – grając w obronie nie będzie musiał robić tyle zrywów, co w ofensywie. Narzekał na kontuzję, ale wytrzymał do końca meczu – wyjaśnia Sioma. **MaSzt**

Hetman punktuje

KLASA OKRĘGOWA

W poprzedniej kolejce Omega Stary Zamość przegrywała na własnym boisku z Ładą 1945 Biłgoraj 0:2 po dziewięciu minutach meczu, w sobotniej potyczce z Hetmanem na stadionie przy ul. Królowej Jadwigi w Zamościu dwa gole straciła w jedenaście minut. – Po meczu kilku zawodników przyznało się do tego, że gdy Hetman strzelił drugiego gola, to nabrali obaw, że nastąpi powtórka ze spotkania z Ładą, która ograła nas 7:0. Te dwie stracone bramki podcięły nam skrzydła, a przede wszystkim zburzyły nasz plan na ten mecz. Zamierzaliśmy grać z nastawieniem defensywnym, wyczekując okazji do wyprowadzenia kontrataków z wykorzystaniem Nizioła i szybkich skrzydłowych – mówi trener **Tomasz Goździuk**, który w poprzedniej rundzie był jeszcze w zarządzie Hetmana.

Zespół ze Starego Zamościa zdołał jednak doprowadzić do remisu, ale jeszcze przed przerwą gospodarze dwa razy posłali piłki do bramki strzeżonej przez 17-letniego **Adama Batorskiego**, wychowanka Hetmana. – Chcieliśmy dobrze „wejść” w ten mecz. I to zrobiliśmy. Tyle że po strzeleniu tych dwóch goli chyba niektórym naszym piłkarzom zaświtało w głowie, że jest już „po meczu”. Wtedy podaliśmy Omedze pomocną dłoń. Straciliśmy dwa gole, ale na szczęście potrafiliśmy opanować sytuację. Ozdobą meczu był gol strzelony w czasie doliczonym przez **Patryka Miedźwiedzia**. Myślę, że ta bramka mogłaby kandydować nie tylko do miana najładniejszej w kolejce, ale nawet w całym sezonie. W drugiej połowie my graliśmy, a Omega biegała za piłką. Nie stworzyliśmy jednak większego zagrożenia pod bramką rywala. To był nasz trzeci mecz w ciągu ośmiu dni. Nasi młodzi piłkarze mieli prawo odczuwać zmęczenie. Najważniejsze jest to, że w tych trzech meczach zdobyliśmy dziewięć punktów i aż czternaście bramek. Cieszymy się z awansu w tabeli na drugie miejsce. Chcielibyśmy tę pozycję utrzymać do końca sezonu – mówi **Robert Wieczerzak**, szkoleniowiec Hetmana.

Warto podkreślić, że w ośmiu kolejkach rundy wiosennej najlepiej wypadła Łada 1945 Biłgoraj (20 punktów). Drugi w tej niepisanej tabeli jest Hetman (19 punktów), a trzecia – Pogoń 96 Łaszczówka (18 punktów). **MaSzt**

Hetman Zamość – Omega Stary Zamość 4:2 (4:2)

Gole: 1:0 Łapiński 2, 2:0 Wołoch 11, 2:1 Leśniak 23, 2:2 Nizioł 39, 3:2 Łazar 44, 4:2 Miedźwiedź 45.
Hetman: Ochal – Zakrzewski (46 Melnyczuk), Oseła (80 Butenko), Materna, Kostrubiec – Miedźwiedź, Buczek (66 Chodacki), Laskowski (46 Ciurysek), Łazar, Łapiński – Wołoch (80 Serafin); trener Wieczerzak.
Omega: Batorski – Baran (85 Dywański), Leśniak, Mikulski, Fidler – Tchórz (82 Burcon), Bubeła, Dyrkacz (76 Pieczykolan), Lichota (64 Radziszewski), Cymerman (82 Wróbel) – Nizioł (70 Krukowski); trener Goździuk.
Żółte kartki: Materna, Laskowski (Hetman), Dyrkacz, Lichota, Baran (Omega). **Sędziował:** Łaba (Tomaszów Lubelski).

Krwawiące serce

KLASA OKRĘGOWA

Pod nieobecność **Jakuba Grzędy** Unia Hrubieszów zgłosiła do rozgrywek nowego bramkarza. W wyjazdowym meczu z Olimpią Miączyn między słupkami stanął 20-letni **Kacper Krasucki** z Nieledwi. Długo nie pograł w swoim debiucie w związkowych rozgrywkach ligowych. W 22 minucie w składzie Unii zastąpił go **Marcin Sowa**. Do bramki wszedł wtedy inny obrońca, **Szymon Wanarski**, mający już za sobą epizod na nietypowej dla siebie pozycji, w poprzedniej kolejce, w przegranym meczu z Pogonią 96 Łaszczówka. Gdy trener **Waldemar Kogut** dokonał tej zmiany, Unia przegrywała już 0:2, a obie stracone bramki obciążały konto przede wszystkim debiutującego bramkarza. Przyjezdni z Hrubieszowa doprowadzili do remisu 2:2, ale Olimpia szybko przechyliła szalę zwycięstwa na swoją stronę. W 53 minucie wynik zawodów był już ustalony na 4:2 (3:2) dla zespołu z Miączyna. – W kolejnym meczu musieliśmy sobie radzić bez bramkarza. I to nie jest żart. Grzęda wyjechał na majówkę, a klub z takimi tradycjami piłkarskimi, jakim jest Unia, nie ma drugiego bramkarza. W rundzie jesiennej mieliśmy świetną drużynę, która w każdym meczu walczyła o trzy punkty, a teraz cierpimy. Nie gramy w optymalnym składzie. Kilku zawodników jest kontuzjowanych. Niektórzy piłkarze są bez formy. Unia nie ma jakości piłkarskiej, do której przyzwyczaiła swoich kibiców. Z trudem mi się o tym mówi, bo oddałem całe swoje serce drużynie. A teraz to serce krwawi – mówi trener Waldemar Kogut, który do Unii przybył właśnie z Olimpii.

Olimpia Miączyn – Unia Hrubieszów 4:2 (3:2)

Gole: 1:0 Herda 14, 2:0 Podgórski 20, 2:1 S. Oleszczuk 27, 2:2 Jabłoński 30, 3:2 Podgórski 34, 4:2 Dołba 53.
Olimpia: Szopa – Herda (88 Gęśla), Magryta, Bator, Bidiuk – Okoniewski (34 Kukiełka), Podgórski, D. Muzyczka, Przyczyna (64 Łyp), Gałka – Dołba (73 Ulanowski); trener Gałka.
Unia: Krasucki (22 Sowa) – Cymerman, Posikata, Staruszkiewicz, Wanarski – M. Oleszczuk, Kuron, S. Oleszczuk, Kiełbasa (46 Banit), Jabłoński – Karaszewski; trener Kogut.
Żółte kartki: D. Muzyczka, Herda (Olimpia), Kiełbasa (Unia).
Sędziował: Górski (Zamość).

Trzy spośród czterech bramek dla Olimpii zdobyli piłkarze, grający swego czasu w Unii – **Michał Herda** i **Mariusz Podgórski**. Ten drugi zaliczył dwa trafienia. – Unia nie była tak wymagającym przeciwnikiem, jak się tego spodziewaliśmy. Straciliśmy dwa gole po naszych błędach w ustawieniu. Przyczynił się do tego także silny wiatr. Mieliśmy w tym meczu wyraźną przewagę. Odnieśliśmy zasłużone zwycięstwo. Mogliśmy dołożyć jeszcze ze dwie bramki, bo mieliśmy sporo okazji strzeleckich. Cieszę się z postawy swojej drużyny. Była zmotywowana i skoncentrowana, by się odkuć za wysoką porażkę w poprzedniej kolejce, z Tanwią w Majdanie Starym – mówi **Przemysław Gałka**, grający trener Olimpii. **MaSzt**

NIEDZIELA W „OKRĘGÓWCE”

Korona Łaszczów – Graf Chodywańce 3:2 (2:0)
Gole: 1:0 Zawiślak 9, 2:0 Świątek 45, 2:1 Paszkiewicz 49 (z karnego), 3:1 Świątek 70, 3:2 Paszkiewicz 73. **Żółte kartki:** Jamroż, Zawiślak (Korona), Ligęza – dwie, Surmacz, K. Dziura, Paszkiewicz (Graf). **Czerwona kartka:** Ligęza 90 (Graf). **Sędziował:** Swacha (Zamość).

Igros Krasnobród – Olimpiakos Tarnogród 5:1 (0:1)
Gole: 0:1 Bursztyka 13, 1:1 Senicki 48, 2:1 M. Borek 56, 3:1 M. Borek 75, 4:1 M. Borek 76, 5:1 Albingier 86. **Żółte kartki:** Margol, Róg (Igros). **Czerwona kartka:** Krystian Halejcio 53 (Olimpiakos). **Sędziował:** Słoboda (Tarnawatka).

Granica Lubycza Królewska – Włókniarz Frampol 1:2 (1:1)
Gole: 1:0 Kuszcz-Wasyliszyn 20, 1:1 Kawęcki 37, 1:2 Kawęcki 84 (z karnego). **Sędziował:** Kluk (Nowosiółki). **MaSzt**

eprasa.pl c4a9c1df21