GAZETA
wyborcza
wyborcza.pl
NIE MA WOLNOŚCI BEZ SOLIDARNOŚCI

Wtorek, 10 marca 2026 | Redaktor prowadzący Marcin Stelmasiak | Cena gazety 6,99 zł (w tym 8% VAT) | nr 57.11156, 1

Nakład 35 tys. + 317 tys. prenumerat cyfrowych

Wydarzenie

Dobra wiadomość dla Tuska

– Z Przemysławem Czarnkiem czeka nas większa polaryzacja i brutalizacja życia politycznego – mówi Anna Siewierska, prof. Uniwersytetu Rzeszowskiego ▶ 3

Temat dnia

Codzienność wśród min

Nie ma prądu ani internetu, woda ze studni ucieka po bombardowaniach, raz na miesiąc dowożą produkty spożywcze. I tylko min na polach nie brakuje. Reportaż z ostatniego konwoju humanitarnego „Wyborczej" do Ukrainy ▶ 4-5

Kultura

Potworny romans

FOT. WARNER BROS.

Była już uciekająca, gnijąca, a nawet w żałobie. Teraz jest po prostu „Panna młoda!". Maggie Gyllenhaal postanowiła oddać głos bohaterce, której dotąd nikt nie pytał o zdanie – ba, nie miała okazji wypowiedzieć nawet słowa ▶ 14

Nauka

Kuchnia łowców-zbieraczy

Gliniane garnki sprzed tysięcy lat kryją ślady dań. Archeolodzy postanowili je odtworzyć ▶ 17

Wydaje Wyborcza Sp. z o. o.
nr indeksu 348198

ISSN 0860-908X
9 770860 908129 11>

1 RP

FOT. REUTERS/MAJID ASGARIPOUR

Świat

BLISKI WSCHÓD PŁONIE

Izrael grozi śmiercią nowemu przywódcy Iranu, irański reżim odgryza się Izraelczykom, Amerykanom, a także ich sojusznikom, a izraelski desant wylądował w Libanie.

Na zdjęciu: wczorajsza manifestacja poparcia dla irańskich władz w Teheranie – manifestanci trzymają transparenty z wizerunkami nowego irańskiego przywódcy Modżtaby Chameneiego ▶ 8-9

Czy rząd obniży podatki?

Ceny paliw szaleją

Wojna w Iranie podbiła ceny ropy naftowej do poziomów najwyższych od inwazji Rosji na Ukrainę. **Czy rząd obniży podatki, aby zbić rachunki za tankowanie?**

Andrzej Kublik

Na naftowych rynkach świata panika. Wczoraj rano na giełdzie w Londynie za baryłkę europejskiej ropy naftowej Brent trzeba było zapłacić aż 119,5 dol. – najdrożej od czasu napaści Rosji na Ukrainę. Parę godzin później cena baryłki Brent spadła do 101 dol., ale już w południe wzrosła do niemal 105 dol.

Kryzys, jakiego wcześniej nie widzieliśmy

Tym razem inwestorzy panikują, bo obawiają się, że trwająca już drugi tydzień wojna Izraela i USA z Iranem może na długo zablokować Cieśninę Ormuz, kluczowy szlak wywozu ropy naftowej z bogatych złóż nad Zatoką Perską. Pochodzi z nich jedna piąta surowca zużywanego na świecie. Blokada tych dostaw mogłaby wywołać dużo większy globalny deficyt ropy naftowej niż ewentualne całkowite wstrzymanie eksportu ropy z Rosji, do czego nigdy jednak nie doszło.

Wkrótce po ataku Izraela i USA na Iran żegluga przez Ormuz została sparaliżowana – pierwszy raz w historii. I jeśli w tej kwestii nie dojdzie szybko do zmian, to światu grozi „kryzys energetyczny, jakiego wcześniej nie widzieliśmy" – powiedział Neil Atkinson, były szef działu ropy naftowej w Międzynarodowej Agencji Energii, w wywiadzie dla serwisu CNBC. A wówczas cen tego surowca nie da się przewidzieć.

– Sky is the limit – powiedział Atkinson.

Ceny na polskich stacjach ostro w górę

Już w pierwszym tygodniu wojny w Iranie rosnące ceny ropy naftowej doprowadziły do drożyzny na polskich stacjach benzynowych. Według szacunków eksperckiej firmy Reflex pod koniec zeszłego tygodnia litr najpopularniejszej benzyny 95 oktanów kosztował przeciętnie 6,25 zł, o 52 grosze więcej niż siedem dni wcześniej, a w tym okresie litr diesla zdrożał o ponad złotówkę, średnio do 6,99 zł. Od czasu zbierania tych danych rachunki za tankowanie jeszcze wzrosły.

Czy rząd może jakoś wyhamować tę galopadę cen? – Rząd może na pewien czas obniżyć podatki od paliw, a najszybciej może to dotyczyć podatku akcyzowego – powiedziała nam Urszula Cieślak, analityczka firmy Reflex.

Domański nie wyklucza interwencji

Wyborcza.biz zapytała ministerstwa Finansów oraz Energii, czy rozważają obniżenie stawek podatków akcyzowych i opłaty paliwowej. Do czasu publikacji tego tekstu odpowiedzi nie dostaliśmy. Jednak w poniedziałek minister finansów Andrzej Domański w wywiadzie dla Polsat News nie wykluczył obniżki podatków od paliw. Zaznaczył jednak: – Widzimy, że ceny na stacjach benzynowych rosną, ale z drugiej strony też pamiętajmy, że ta sytuacja trwa tydzień. Jeżeli ona miałaby się przełożyć faktycznie na taką długoterminową sytuację na rynku paliw, to oczywiście trzeba będzie podejmować adekwatne decyzje.

Obecnie mniej więcej połowę ceny detalicznej paliw stanowią daniny na rzecz państwa

Obecnie mniej więcej połowę ceny detalicznej paliw stanowią daniny na rzecz państwa. Do ceny litra diesla z rafinerii dolicza się np. 1,16 zł podatku akcyzowego, 45 groszy opłaty paliwowej i 8 groszy opłaty emisyjnej, którą wprowadził rząd PiS.

Państwa UE są zobowiązane stosować minimalne stawki podatku akcyzowego od paliw silnikowych, a w Polsce przy obliczaniu tego obowiązku bierze się pod uwagę sumę akcyzy i opłaty paliwowej, a czasem także opłaty emisyjnej. Obecnie łączna wysokość tych danin przekracza minimalną stawkę unijnej akcyzy dla benzyny i diesla, więc rząd może je obniżyć.

To jednak nie przyniesie wielkich korzyści kierowcom. Pod koniec 2021 r. rząd PiS w ramach tzw. tarczy antyinflacyjnej obniżył stawkę akcyzy do unijnego minimum. Od początku 2022 r. taka obniżka akcyzy wyniosła 14 groszy netto od litra benzyny i 8 groszy netto od litra diesla.

Więcej kierowcy zaoszczędzili dzięki obniżeniu od lutego 2022 r. stawki podatku VAT od paliw z 23 do 8 proc. Ulga ta obowiązywała do końca 2022 r.

Obniżka VAT wymaga jednak zgody Komisji Europejskiej.

▶ Wyborcza.biz

eprasa.pl c533b85db3

Bartosz T. Wieliński

Czarnek kontra Braun, czyli licytacja na radykalizm

Pierwszą decyzją, jaką podjął Przemysław Czarnek jako kandydat PiS na premiera, jest demontaż instalacji fotowoltaicznej na dachu jego domu. Czarnek ma za zadanie odzyskać wyborców, którzy opuścili PiS, dając się uwieść prawicowemu radykalizmowi Grzegorza Brauna, antysemity, wroga Unii Europejskiej i przyjaciela putinowskiej Rosji. To dlatego na partyjnym zjeździe w Krakowie krzyczał „OZE-sroze", demonstrując swoją pogardę do polityki UE, która chce energetykę w jak największym stopniu opierać o odnawialne źródła. A potem okazało się, że Czarnek sam ma na dachu „OZE-sroze" w postaci paneli fotowoltaicznych. Czarnek jest bowiem jednym z ponad 1,6 mln polskich prosumentów, czyli produkujących prąd na własne potrzeby i odsprzedających nadwyżki do sieci. Czarnkowi inwestycja w „OZE-sroze"– wbrew temu, co teraz mówi – całkiem się opłaciła. Panele jednak zdemontuje, by utrzymać wiarygodność.

Antysemityzm, wyrozumiałość wobec Rosji, hasło polexitu? Czarnek należy do tej grupy polityków, którzy powiedzą wszystko bez cienia żenady

Smutny jest obraz Polski Anno Domini 2026. Czarnka w oczach wyborców nie kompromituje to, że traktował kobiety jako maszyny do rodzenia dzieci, ani pogarda, z jaką wypowiadał się o mniejszościach. Dla wyborców, o których walczy, skazą jest fotowoltaika na dachu i to, że podczas pandemii zaszczepił się na covid.

Pamiętam czasy, gdy PiS kreślił odważne wizje rozwoju Polski. Pamiętam powerpointowe prezentacje Mateusza Morawieckiego: milion samochodów elektrycznych na nowych autostradach, tony bursztynu wydobyte z Mierzei Wiślanej podczas budowy przekopu i hyperloop wiozący pasażerów na CPK. Czarnek w Power Pointa się nie bawi, bo nie obiecuje świetlanej przyszłości. W Polsce jego wizji nie jeździ się elektrykami, tylko demontuje panele.

Były minister edukacji – jeden z najgorzej ocenianych członków rządu PiS – o wyborców, których uwiódł Braun, będzie musiał stoczyć ostrą walkę. A Braun będzie się bronić. To nie przypadek, że odwiedził ambasadę Iranu w Warszawie, by wpisać się do księgi kondolencyjnej wystawionej po śmierci zabitego w nalocie ajatollaha Chameneiego. Rozsierdzony ambasador USA Tom Rose, który notabene ma fatalny zwyczaj mieszania się w nie swoje sprawy, już pogroził mu palcem i zapowiedział, że „prezydent Donald Trump nie zapomni". PiS i Czarnek udają, że nic się nie stało, a Braun przecież dopiero się rozkręca. By mu stawić czoła, nie wystarczą zaklęcia prezesa Kaczyńskiego o Tusku i Putinie, trzeba będzie przystąpić do licytacji na radykalizm.

Antysemityzm, wyrozumiałość wobec Rosji, hasło polexitu? Czarnek należy do tej grupy polityków, którzy powiedzą wszystko bez cienia żenady. ●

Andrzej rysuje

Wielka Brytania
Superpies

FOT. REUTERS / HANNAH MCKAY

8 marca 2026 r., Birmingham. Lee Cox i Bruin – jego clumber spaniel – pozują z trofeum po zdobyciu tytułu najlepszego psa „Crufts" – największej na świecie wystawy psów.

Liczba dnia

23

CZERWONE KARTKI **pokazał sędzia podczas meczu o mistrzostwo brazylijskiego stanu Minas Gerais po tym, jak w trakcie spotkania drużyn Atletico Mineiro i Cruzeiro doszło do gigantycznej bijatyki**

▶ **Sport.pl**

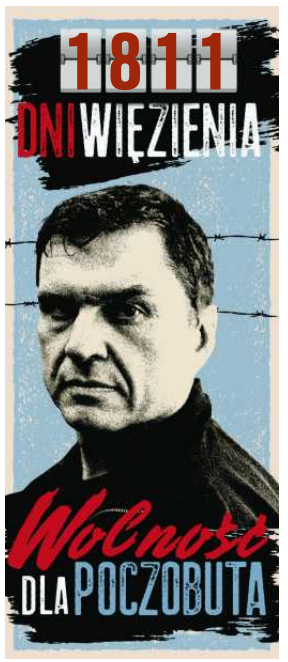

Alicja Szemplińska
Czy Polska wreszcie zwycięży na Eurowizji?

FOT. ARTUR ZAWADZKI/REPORTER

Wiemy już, kto będzie reprezentował Polskę w 70. Konkursie Piosenki Eurowizji. Zgodnie z przewidywaniami polskie preselekcje wygrała Alicja Szemplińska.

Piosenkarka powiedziała, że nie spała przed ogłoszeniem wyników polskich preselekcji. Dodała, że spełniła właśnie swoje marzenia. – Długo walczyłam, żeby dojść do tego momentu, i zrobiłam to w zgodzie z samą sobą.

Zdobyła ponad 32 proc. głosów od widzów, którzy oddawali je SMS-owo i przez aplikację VOD Telewizji Polskiej.

Szemplińska zaśpiewa podczas Eurowizji utwór „Pray": przełamaną elementami rapowymi i elektronicznymi gospelową balladę zrealizowaną wspólnie z Veirą i Malcolmem Sinclairem.

Polskiemu Radiu o utworze mówiła tak: – Ja tam nie pojadę jako piosenkarka z jednym numerem. Mam gotową całą płytę. To numer o odzyskiwaniu siły.

Po sobotnim koncercie finałowym wyemitowanym przez Telewizję Polską Szemplińska uznawana była za faworytkę.

Alicja Szemplińska ma 24 lata, pochodzi z Ciechanowa. Na koncie ma liczne wygrane w programach talent show: w 2016 roku zwyciężyła w „Hit, Hit, Hurra!", trzy lata później w formatach „The Voice of Poland" i „Szansa na sukces. Eurowizja 2020". Wygrana w tym ostatnim show pozwoliła jej reprezentować Polskę w Konkursie Piosenki Eurowizji 2020, ale konkurs został odwołany z powodu trwającej wówczas pandemii koronawirusa.

W 2023 roku znów startowała w polskich preselekcjach, ale wówczas nasz kraj ostatecznie reprezentowała Blanka. W 2024 roku Szemplińska wydała swój debiutancki album zatytułowany „Nie wracam".

70. Konkurs Piosenki Eurowizji odbędzie się w Wiedniu. Półfinały zobaczymy 12 maja (tego dnia wystąpi reprezentantka lub reprezentant Polski) i 14 maja, finał zaś odbędzie się 16 maja.

Z powodu obecności Izraela z udziału w konkursie zrezygnowały takie kraje jak Hiszpania, Irlandia, Holandia, Słowenia i Islandia. ●

Marta Górna

1 RP

eprasa.pl c533b85db3

Dobra wiadomość dla Tuska

– Z Przemysławem Czarnkiem czeka nas większa polaryzacja i brutalizacja życia politycznego.

ROZMOWA Z
ANNĄ SIEWIERSKĄ
politolożką, prof. Uniwersytetu Rzeszowskiego

• **Przemysław Czarnek podczas sobotniej konwencji PiS w Krakowie** FOT. JAKUB WŁODEK / AGENCJA WYBORCZA.PL

AGATA KONDZIŃSKA: Jarosław Kaczyński postawił na Przemysława Czarnka, bo...?
ANNA SIEWIERSKA: Bo chce odzyskać wyborców PiS, którzy przeszli do Konfederacji Korony Polskiej Grzegorza Brauna. I z punktu widzenia partii Kaczyńskiego to rozsądny wybór. PiS tracił elektorat, który uciekał coraz bardziej na prawo.

Ale czy można przelicytować Grzegorza Brauna w radykalizmie?
– Myślę, że nie chodzi o przelicytowanie, ale wystawienie kogoś, kto – jak Czarnek – jest sprawdzony w bojach. A co najważniejsze, ma silne poparcie Kościoła – to było zapewne jednym z istotniejszych argumentów za jego kandydaturą.

Sondaże z poparciem dla Brauna to jedno, ale kluczowym testem dla Korony będzie układanie list wyborczych. On ma wokół siebie mnóstwo osób, które są niewybieralne. Skompromitowane, skazane, niepoważne, które z różnych względów nie mogą znaleźć się na listach wyborczych, a jak się znajdą, to te listy ośmieszą.

Czy wybór Czarnka to w PiS porażka koncepcji Mateusza Morawieckiego, by iść do centrum?
-Tak. Ciekawe będzie, jak zachowa się Morawiecki. Na razie zarzeka się, że z PiS nie odchodzi, ale nie sądzę, żeby można było to teraz wykluczyć. Do wyborów jeszcze tyle czasu, że mógłby próbować utworzyć swoje ugrupowanie, które przekroczyłoby próg wyborczy. To Morawiecki, a nie Czarnek jest wysoko w sondażach. Dwa ostatnie wskazują, że Polacy mają krótką i wybiórczą pamięć i twierdzą, że lepiej żyło się za rządów Morawieckiego niż Donalda Tuska. Czarnek nie zapisał się dobrze. Zresztą to, że Kaczyński dziś wskazuje Czarnka, nie znaczy, że to on będzie premierem.

Może Kaczyński gra o taką pozycję po prawej stronie, żeby po wyborach w 2027 r. to PiS rozdawał karty w przyszłym rządzie, a nie dwie Konfederacje. Były już sondaże, w których łączne wyniki obu partii były wyższe niż wynik PiS. I żeby prezydent, który w pierwszym kroku wskazuje kandydata na premiera, wskazał właśnie polityka z PiS.
– To jest możliwe, chociażby po tych przeciekach, że rozważany był Zbigniew Bogucki, szef Kancelarii Prezydenta. Stanęło na tym, że to zbyt ryzykowne, bo gdyby Bogucki musiał się zajmować teraz promowaniem PiS, a nie pomocą Nawrockiemu, byłoby to niekorzystne dla prezydenta. Wcale jednak nie wykluczam sytuacji, że Czarnek przez dwa lata będzie prowadził wojnę i nawet jeśli ją wygra, to nie on, lecz Bogucki zostanie kandydatem na premiera.

Co teraz politycznie czeka nas z Czarnkiem?
– Zdecydowanie większa polaryzacja i brutalizacja życia politycznego. Z punktu widzenia PiS rozsądne jest nie myślenie w kategoriach, czy się dogadamy z Konfederacją po wyborach, ale postawienie wszystkiego na jedną kartę, odzyskanie wyborców po prawej stronie i dążenie do jak najlepszego wyniku wyborczego. Ale to jest też dobra wiadomość dla Koalicji Obywatelskiej i Donalda Tuska – polaryzacja służy zarówno Tuskowi, jak i Kaczyńskiemu. Obu w którymś momencie pasowało to, co robi Konfederacja i dzięki czemu się pnie, bo uważali, że dobrze mieć punkt odniesienia. Tylko że to się wymknęło spod kontroli, zwłaszcza PiS, a wzrost notowań Brauna zaczął być bardzo niepokojący. Ruch z Czarnkiem sprzyja Tuskowi, bo jeszcze bardziej wpycha w jego ramiona mniejszych koalicjantów.

Premier sobotnie wydarzenie PiS skomentował tak: „A więc trzy Konfederacje przeciwko nam. Nie ma czego się bać, ale nie można ich lekceważyć."
– Tam było jeszcze podkreślenie, że to najważniejsze wybory.

„W 2027 r. Polskę czeka gra o wszystko" – napisał premier. Tylko które to już kolejne najważniejsze wybory?
– Zdaje się, że każde kolejne będą najważniejsze. Ale to pokazanie PiS jako trzeciej Konfederacji to sprytny zabieg. Ma mówić centrowym wyborcom, że już nie mogą się wahać, że muszą się zdecydować, bo każda wątpliwość może dać zwycięstwo skrajnej prawicy, bo innej już nie ma. Mniejsi koalicjanci podobnie – takie PSL też zostało bez wyboru, granie partii centroprawicowej może ludowców osłabić jeszcze bardziej.

Czarnek już mówi, że to pseudokonserwatyści.
– Bo z Czarnkiem polaryzacja zostanie doprowadzona do granic absurdu.

Czy program „Willa Plus" będzie dla niego obciążeniem, jeśli do dziś nie poniósł żadnej odpowiedzialności?
– Już przestałam myśleć w kategoriach odpowiedzialności politycznej czy karnej. Jeszcze niedawno wydawało mi się, że wszystko jest możliwe, jednak nie to, że Polacy wybiorą na prezydenta osobę obciążoną oskarżeniami o ustawki kibolskie, sutenerstwo czy przejęcie mieszkania w niejasnych okolicznościach. Skoro Kaczyński udowodnił, że może wyciągnąć Nawrockiego i uczynić go prezydentem, to nie ma już żadnych hamulców. I czym przy tym są zarzuty o program „Willa Plus"? Jarosław Kaczyński ma bardzo złe zdanie o Polakach, a co gorsza, zdaje się, że ma rację.

Czy Kaczyński będzie nam teraz sprzedawał historię o dwóch silnych przywódcach, prezydencie i premierze, których Polska potrzebuje na niebezpieczne czasy?
– To jest narracja, którą PiS już od jakiegoś czasu promuje, a będzie jeszcze bardziej. Tu jednak istotne jest, jak zdefiniujemy siłę. Jeśli w sposób prostacki, to tak, siłą jest pięść, wrzask, szarża. Ale mam nadzieję, że Polacy widzą, że siła to są sojusze, partnerzy międzynarodowi, umiejętność budowania i utrzymywania koalicji wokół konkretnych tematów. Czy wygra naga brutalna siła, czy siła argumentów i współpracy – to się okaże.

Może ona już wygrywa, skoro partia Brauna podchodzi pod 10 proc. w badaniach, a Konfederacja Mentzena i Bosaka też się umacnia.
– Sondaże to nie wszystko. Trzeba jeszcze zbudować listy wyborcze.

Ale jednak ludzie nie wstydzą się takich poglądów. Przyznają się do nich, nieaktualne chyba jest już to niedoszacowanie ze względu na to, że jakąś partię uważa się za partię obciachu.
– Tak, okno Overtona zostało już mocno przesunięte. Nie wiem, czy można je przesunąć jeszcze bardziej w prawo. Już teraz są w Polsce głoszone jawnie faszystowskie poglądy. Mamy przed sobą jeszcze prawie dwa lata, które będą wyjątkowo skomplikowane. Wojna, którą wywołały USA z Izraelem na Bliskim Wschodzie, gra na korzyść Rosji. Świat odwrócił wzrok od Ukrainy, a Rosja może wykorzystywać to, że zablokowana jest cieśnina Ormuz, i szybciej się bogacić.

Z punktu widzenia PiS rozsądne jest nie myślenie w kategoriach, czy się dogadamy z Konfederacją po wyborach, ale postawienie wszystkiego na jedną kartę, odzyskanie wyborców po prawej stronie i dążenie do jak najlepszego wyniku wyborczego

Indie znów sprowadzają ropę z Rosji.
– Właśnie. To może skomplikować sytuację Ukrainy, a co za tym idzie Polski. Mamy coraz więcej ataków na polską infrastrukturę, być może rząd powinien przestać nas chronić przed tymi informacjami. Polacy powinni zdać sobie sprawę, że jesteśmy w stanie wojny, chociaż wciąż hybrydowej. Ta prorosyjskość Brauna i współpracowników Mentzena może być dla nich obciążeniem.

I w tej sytuacji prezydent szykuje alibi pod weto do unijnego programu SAFE?
– Już sobie przygotował tą absurdalną propozycją „SAFE 0 proc.". Trudno byłoby Polakom zrozumieć weto, bo nawet jeśli nie znają się na bezpieczeństwie, to na pieniądzach się znają i liczyć potrafią. I jeśli weto będzie uzasadnione opowieścią o złocie, którego mamy dużo, możemy sprzedać, dostać pieniądze do miast i gmin, zakładów zbrojeniowych, to Polacy mogą powiedzieć: aha dobrze, pieniądze będą, i to bez oprocentowania.

I bez uzależnienia się od UE, bo jak pokazały badania CBOS, mimo że Polacy chcą programu SAFE, to aż 51 proc. obawia się zależności, czyli opowieść PiS o szantażu brukselskich elit dotarła do szerokiego grona.
– Już chyba od 16 lat PiS konsekwentnie opowiada o elitach, i to elitach wszelakich: brukselskich, warszawskich, akademickich. I jest to jedno z ich najbardziej trwałych, uniwersalnych haseł, które wpłynęły na sposób myślenia Polaków. Bardzo dobrze rozpoznali jakieś kompleksy Polaków.

A po drodze zapomnieli powiedzieć, że sami byli elitą.
– I mieli ambicje budowania własnych elit, co im się w dużej mierze udało. Kolejne cztery lata rządów PiS to byłoby zbudowanie państwa oligarchicznego. ●

Rozmawiała Agata Kondzińska

eprasa.pl c533b85db3

Zawieźliśmy pomoc humanitarną do Ukrainy

FOT. JAKUB WŁODEK / AGENCJA WYBORCZA.PL (4)

Życie wśród min

Nie ma prądu ani internetu, woda ze studni ucieka po bombardowaniach, raz na miesiąc dowożą produkty spożywcze. I tylko min na polach nie brakuje.

Roman Imielski

KORESPONDENCJA CHARKÓW – MOSPANOWE – BŁAHODATNE

Marherita Sydorenko ma trójkę dzieci, wszystkie jeszcze się uczą. Zdalnie, bo ze względu na możliwe rosyjskie ataki uczniowie w szkołach się nie pojawiają. Chyba że – jak np. w Charkowie – są to nieliczne placówki zlokalizowane na stacjach metra albo specjalnie wybudowane pod ziemią.

Stoimy przy głównej drodze we wsi Mospanowe, jakieś 60 km na południe od Charkowa, w kierunku na Izjum. Przed domem Nadii Kozar zbiera się gromadka ludzi. Jest słonecznie, niebo czyste i błękitne, na polach skrzy się śnieg. Ale czuć, że wiosna się zbliża.

Autobus raz w tygodniu, nie ma sklepu i lekarza

Nadia Kozar to lokalna liderka, przyjmuje i rozdziela pomoc humanitarną, która czasami dociera do wsi. Trudno tu dojechać, bo po zjeździe z głównej drogi na Izjum czasami jest więcej dziur niż asfaltu. Mospanowe jest niewielkie – dziś to 367 dorosłych i 77 dzieci.

Po drugiej stronie ulicy jest dom Marherity. Gdy wieś szybko zajęli w 2022 r. Rosjanie, którzy 24 lutego rozpoczęli inwazję na Ukrainę, cała rodzina Sydorenków uciekła do Dnipra. Jak wszyscy „bieżeńcy", dokładnie pamięta daty. – Wyjechaliśmy ze wsi 1 kwietnia 2022 r., można było jeszcze to zrobić. Wróciliśmy kilka miesięcy po wyzwoleniu, 19 marca 2023 r. A 28 czerwca 2023 r. rosyjska bomba zniszczyła nasz dom, na szczęście nikt nie zginął – opowiada Marherita.

Prawie rok Sydorenkowie – w sumie pięć osób – pomieszkiwali u sąsiadów, mozolnie naprawiając budynek. – Od państwa dostaliśmy tylko 100 tys. hrywien [ok. 8 tys. zł], to prawie nic. Wszystko musieliśmy kupić i robić sami. No ale się udało – uśmiecha się Sydorenko. – W ogóle nasza ulica była najbardziej zniszczona w Mospanowem.

• **Ruiny domu zniszczonego przez Rosjan w wiosce pod Charkowem**

• **Część najpotrzebniejszych rzeczy dokupiliśmy w Charkowie**

Pomóż z nami Ukrainie

• Jako dziennikarze „Wyborczej" od początku rosyjskiej inwazji z 2022 r. pomagamy Ukrainie i osobiście zawozimy daleko na wschód pomoc humanitarną. Byliśmy wiele razy w Chersoniu, Mikołajowie, Zaporożu, Słowiańsku, Izjumie, Kupiańsku, Charkowie czy Sumach. I będziemy nadal pomagać i jeździć.

• Możesz wspomóc naszą akcję, wpłacając pieniądze w serwisie zrzutka.pl, nasza zbiórka to: **„Wyborcza dla Ukrainy".** Link do wpłat elektronicznych jest tutaj, numer konta do przelewów: **39 1750 1312 6883 8774 8180 4583.**

1 RP

eprasa.pl c533b85db3

Zawieźliśmy pomoc humanitarną do Ukrainy

Gdy jedziemy do Mospanowego, po obu stronach wąskiej drogi co chwilę widać czerwone tabliczki z białą trupią czaszką i ostrzeżeniem „Stop. Miny". Co chwilę widać też rozwalone lub ostrzelane budynki, których nikt nie odbudowuje

• **Jedna z Wiosek miedzy Izium a Charkowem, do której dotarł transport pomocy humanitarnej od czytelników „Wyborczej"**

W tle, u sąsiadów, głośno pracuje niewielki generator, by zasilić nieduży dom jednorodzinny. – Przez półtora roku po wyzwoleniu nie było u nas prądu ani gazu. Dziś prąd niby jest, ale po ostatnich atakach rosyjskich na naszą energetykę non stop go wyłączają, czasami jest wieczorem – tłumaczy Nadia Kozar. – Po bombardowaniach jest też problem z wodą, która ucieka ze studni. Nie ma też światłowodu z internetem, więc dzieci mają problem ze zdalnym uczeniem się, bo jest tylko słaby internet mobilny – dodaje Marherita.

Inne problemy? Autobus jeździ trzy razy w tygodniu, wtedy można pojechać do lekarza albo na większe zakupy do Czuchujiwa. Bo sklepu we wsi nie ma, raz na miesiąc państwo dostarcza produkty żywnościowe. – No i jest problem z lekarzem dla dzieci. Pediatra przyjeżdża raz na tydzień – podkreśla Marherita.

Nadia Kozar: – Dziś już przynajmniej nas nie ostrzeliwują. Od czasu do czasu spadną najwyżej szczątki dronów Szached, zestrzelonych przez nasze wojsko. Bo mają tu korytarz do nalotów na miasta wewnątrz Ukrainy.

Na polach mina na minie

Do wioski Mospanowe jedziemy z Witalijem Kowalskijem z charkowskiej Pracowni Dobrych Spraw. To fundacja, która pomaga m.in. mieszkańcom przyfrontowych wiosek. Szczególnie tych, które były okupowane przez Rosjan. Za pieniądze wpłacone przez czytelniczki i czytelników „Gazety Wyborczej" kupiliśmy generatory, stacje zasilania EcoFlow, powerbanki, duże butle na gaz wraz z palnikami, żywność, karmę dla zwierząt, wreszcie komputery i tablety do zdalnej nauki dla dzieci, bo niewiele rodzin stać na zakup dobrego nowego sprzętu. Na miejscu dokupiliśmy środki higieniczne, w tym rozchwytywane na wioskach pieluchy dla starszych osób.

– Super są te butle na gaz – ludzie przed domem Nadii Kozar wyładowują pomoc humanitarną. Chcieliśmy je napełnić gdzieś po drodze, ale Witalij poradził, by rozdać puste, bo są bezpieczniejsze w transporcie. Pytam mieszkańców Mospanowego, czy nie będzie problemu z nabiciem butli. – Nie, poprosimy wojsko, ono pomoże – odpowiadają.

– Właściwie wszystko jest nam potrzebne, bo żyje się ciężko. Bardzo przydadzą się powerbanki – mówi Nadia, oglądając wyładowany sprzęt.

Pytam, gdzie pracują ludzie ze wsi.

– Prawie wszyscy w prywatnym kołchozie – odpowiada Marherita.

I z tym właśnie jest problem. Rosjanie zaminowali pola. Gdy jedziemy do Mospanowego, po obu stronach wąskiej drogi co chwilę widać czerwone tabliczki z białą trupią czaszką i ostrzeżeniem „Stop. Miny". Co chwilę widać też rozwalone lub ostrzelane budynki, których nikt nie odbudowuje.

– Sporo pól rozminowali, ale wciąż jest bardzo niebezpiecznie. Są miejsca, gdzie usunęli je z góry, a pod spodem zostały. Idziesz więc na pole na własne ryzyko – mówi Marherita.

• **Nadal nierozminowane tereny pod Charkowem**

– Moja córka straciła we wrześniu 2023 r. obie nogi, gdy samochód, którym jechała, wybuchł na minie. Kierowca zginął – opowiada Luba Kozar, która właśnie przyszła się z nami przywitać. Mieszka kilka domów dalej. – Córka pracowała w kołchozie w kuchni, ma dziś 22 lata. Przeszła długą rehabilitację, dziś porusza się na protezach. Na szczęście ma męża, z którym mieszka. Od państwa prawie żadnej zapomogi nie ma, może liczyć tylko na humanitarkę – dodaje Luba Kozar.

Nadia Kozar patrzy na słońce, które zaczyna topić śnieg na ulicy: – Zima była bardzo mroźna i długa. Ludzie mieli problem z drewnem na opał, by ogrzać domy. No ale wreszcie idzie wiosna. Przetrwaliśmy, choć Rosjanie chcieli nas zamrozić.

Rosjanie zbombardowali osiedle

Z Mospanowego jedziemy do Błahodatnego. Polną drogą wśród pól, przez niewidoczne dziury wypełnione wodą z roztopionego śniegu. Gdyby nie pick-up Witalija z napędem na cztery koła, nie byłoby szans na pokonanie kilkukilometrowej trasy.

Błahodatne to kolejna wioska, której pomaga Pracownia Dobrych Spraw. Parkujemy przed szkołą, którą zbombardowali Rosjanie. Ale budynek został naprawiony; ma nowe okna i dach.

Czeka na nas Tatiana Pudło, bibliotekarka i społeczniczka. – Humanitarka dociera do nas może raz na kwartał. Sklepu nie ma, raz na tydzień władze podstawiają autobus, by pojechać do miasta. Jest za to woda i gaz, a nawet internet światłowodowy. W dodatku 21 dzieci w wieku szkolnym ma już tablety. Tyle że ciągle nie ma prądu i uczniowie muszą wstawać o różnych porach, by się uczyć – opowiada Tatiana.

Zaprasza do szkoły, do biblioteki. W środku czysto i schludnie, na korytarzu wiszą zdjęcia z wycieczek do Kijowa czy Zaporoża. Ten świat zniknął w lutym 2022 r.

– Mam tu karty biblioteczne, bo dzieci przychodzą i wypożyczają książki. A dorośli popołudniami przychodzą, by wspólnie pleść siatki maskujące. I tak tu żyjemy – opowiada Tatiana.

Błahodatne w czasach sowieckich było osiedlem wojskowym, obok był poligon. Dla żołnierzy wybudowano kilka bloków. Dziś są zrujnowane. – Rosjanie, mając stare mapy z czasów Związku Radzieckiego, uznali, że pewnie i teraz są tu nasi wojskowi. I zaraz na początku inwazji zbombardowali osiedle, na którym byli tylko cywile – opowiada Witalij Kowalskij, który przed wojną był nauczycielem.

Rosjanie posłali też kilka rakiet Iskander na elektrociepłownię w Słobożanskie, jedną z największych w Ukrainie. Jej kominy widać w oddali, gdy wyjeżdżamy z Błahodatnego. Nadludzkim wysiłkiem załogi udało się uruchomić jedną turbinę, by okoliczne miejscowości miały prąd.

– Oni nie potrafią nic innego, tylko niszczyć – wzdycha Witalij, który wychował się w okolicy i zna tu każdy kamień i drzewo.

Małe drony dolatują do Charkowa

Wracamy wieczorem do Charkowa. W mieście, które przed inwazją z lutego 2022 r. miało ok. 2,7 mln mieszkańców, dziś jest ich ok. 1,5 mln. – Tak przynajmniej podają władze. Ja sądzę, że jest ich niewiele ponad milion, reszta przyjeżdża na chwilę, aby doglądać mieszkania, i wyjeżdża. A część przeniosła się na pobliskie wioski, gdzie można uprawiać własne ogródki i jest bezpieczniej – mówi Witalij.

Najbliższe pozycje rosyjskie są zaledwie 40 km od Charkowa. Wystrzeliwane przez Rosjan rakiety błyskawicznie spadają na miasto. Przez całą dobę – w dzień i w nocy – wyją syreny alarmu przeciwlotniczego, a największe naloty są zawsze między 2.30 a 5.30. Po to, by psychicznie wykończyć mieszkańców.

Ale Charków się nie poddaje, choć w centrum sterczą kikuty wypalonych i zniszczonych budynków. Miasto żyje, działają bary i restauracje, opera i teatr, sklepy. A alarmy przeciwlotnicze na nikim już nie robią wrażenia i mało kto biegnie do schronu czy stacji metra.

Rosjanie wymyślają jednak nowe metody terroryzowania ludności cywilnej. W lutym na rogatki Charkowa doleciał pierwszy niewielki dron kamikadze FPV, sterowany za pomocą rozwijanego kabla światłowodowego. Nie da się go „zagłuszyć" ani namierzyć skanerami wychwytującymi fale radiowe, za to widok z kamery przekazywany do operatora jest idealny. A przez to skuteczność trafień jest dużo większa niż w przypadku „tradycyjnych" dronów.

Operator pokierował dronem tak, by nadleciał nad jedną z głównych ulic, wybrał za cel pick-upa w wojskowych barwach i w niego uderzył. Rosyjskie kanały propagandowe natychmiast opublikowały nagranie z udanego ataku.

To oznacza, że takich ataków będzie więcej, a nad ulicami i placami Charkowa szybko pojawią się siatki zatrzymujące małe drony FPV. ●

• Dziękujemy Fundacji Nidaros z Krakowa za pomoc w organizacji transportu
• Dziękujemy Fundacji Przyjaciele Palucha za przekazanie karmy dla zwierząt

www.nekrologi.wyborcza.pl/34424582

Z głębokim smutkiem
przyjąłem wiadomość
o nagłej i przedwczesnej śmierci

Adama Chełstowskiego

wybitnego fotoreportera prasowego

stale obecnego w Sejmie od kilkudziesięciu lat

Rodzinie i Bliskim

składam wyrazy głębokiego współczucia

Włodzimierz Czarzasty
Marszałek Sejmu RP

eprasa.pl c533b85db3

Komisja Wenecka pozytywnie oceniła projekt ws. neosędziów

Przygotowany w Ministerstwie Sprawiedliwości projekt ustawy dotyczący statusu neosędziów został co do zasady pozytywnie zaopiniowany przez Komisję Wenecką, organ doradczy Rady Europy ds. prawa konstytucyjnego. W piątek Komisja zatwierdziła wcześniejszą opinię wydaną w trybie pilnym.

Ewa Ivanova

• **Opiniowany przez Komisję Wenecką projekt resortu Waldemara Żurka został przedstawiony w październiku** FOT. SŁAWOMIR KAMIŃSKI / AGENCJA WYBORCZA.PL

„To dla nas bardzo ważne, ponieważ Komisja oceniła projekt za całościowo zgodny ze standardami ze standardami Rady Europy. Jej rekomendacje są jedynie punktowe, a ich wprowadzenie jest możliwe na dalszych etapach procesu legislacyjnego. Tam, gdzie podtrzymujemy odmienne zdanie od Komisji ze względu na polskie uwarunkowania prawne i faktyczne, zaproponowaliśmy Komisji rozwiązania pośrednie" – poinformowała wiceminister sprawiedliwości Maria Ejchart w jednym z serwisów społecznościowych.

Dodała: „Cieszymy się, że Polska wróciła do współpracy z organami międzynarodowymi. Dzięki temu nasze ustawodawstwo może być zgodne z europejskimi standardami, a Polska wraca na pozycję lidera przemian demokratycznych".

„Biorąc pod uwagę bezprecedensowy charakter sytuacji oraz skalę uchybień, które polskie władze muszą usunąć, zaproponowany mechanizm ustawowy jest zrozumiały i uzasadniony" – zaznaczono w opinii opublikowanej pod koniec lutego. Komisja wskazała w niej na potrzebę korekt i dostosowania niektórych rozwiązań, tak aby lepiej odpowiadały zasadom niezawisłości sędziów, pewności prawa i proporcjonalności.

W piątkowej sesji plenarnej Komisji Weneckiej wziął także udział m.in. Jacek Saryusz-Wolski, doradca prezydenta Karola Nawrockiego.

Rozwiązanie problemu neosędziów ustawą

Przypomnijmy, że opiniowany przez Komisję Wenecką projekt resortu Waldemara Żurka został przedstawiony w październiku. Jego celem jest rozwiązanie problemu neosędziów w polskim sądownictwie. To ok. 2,6 tys. osób powoływanych do różnych sądów od 2018 r. na wniosek upolitycznionej przez PiS Krajowej Rady Sądownictwa. Składy z ich udziałem są uznawane za wadliwe, a ich wyroki są uchylane lub traktowane jako nieistniejące.

Polska musi rozwiązać ten problem po wyrokach Trybunału w Strasburgu. Uznał on, że powołania na wniosek nowej KRS prowadzą do systemowego łamania prawa do sądu. Projekt – pomimo pewnych modyfikacji – jest podobny do projektu przedstawianego, podczas gdy ministrem sprawiedliwości był Adam Bodnar.

Resort chce podzielić neosędziów na grupy, dla których przewidziano odrębne rozwiązania. W uproszczeniu neosędziowie mają być podzieleni na trzy grupy:

młodzi sędziowie – ok. 1,2 tys. osób powołanych do sądów po asesurze albo egzaminie sędziowskim. Mają zachować dotychczasowy status z mocy ustawy.

awansowani sędziowie – licząca 1,1 tys. osób grupa neosędziów, którzy byli wcześniej sędziami, a z pomocą nowej KRS dostali wyższe stanowiska. Mają zostać cofnięci na stanowiska sprzed awansów, a jednocześnie pozostać na dwuletnich delegacjach w dotychczasowych sądach, gdzie dokończą swoje sprawy. Takich delegacji ma nie być ani dla neosędziów SN, ani NSA, bo ich powołania są najbardziej wadliwe, zdaniem ministra Żurka są nieważne.

inni prawnicy, a więc osoby, które nie były wcześniej sędziami, bo wcześniej były np. prokuratorami, adwokatami, notariuszami, pracownikami naukowymi. Jest ich ok. 450 (w tym 80 osób w SN i NSA). Takie osoby mają stracić status sędziego. Będą mogły wrócić do dawnych zawodów – o ile zostaną przyjęte. Albo zostać w sądach na stanowisku referendarza.

Konkursy na stanowiska, które zajmują neosędziowie, mają zostać powtórzone z ich udziałem przez zreformowaną KRS. Jej odpolitycznienie za pomocą ustawy się nie powiodło z powodu prezydenckiego weta. Ale obecnie trwa procedura wyboru sędziowskiej części rady według PiS-owskiej ustawy z uwzględnieniem opinii środowiska sędziowskiego. Sejm zobowiązał się uchwałą do uwzględnienia rekomendacji sędziów. Według Komisji Weneckiej ten scenariusz mógłby stanowić „krok we właściwym kierunku", a „uczciwe wybory w środowisku sędziowskim stworzyłyby faktyczną podstawę do odróżnienia statusu nowej KRS od obecnej".

W kwestii ważności wyroków neosędziów ministerialny projekt opiera się na uznaniu mocy dotychczasowych orzeczeń. Wzruszać będą je mogli uczestnicy, ale tylko w sprawach, w których strony kwestionowały wcześniej status neosędziów, czy też gdy toczy się sprawa przed Europejskim Trybunałem Praw Człowieka.

Ustawa przewiduje jeszcze punktowe zmiany w SN. Ma między innymi znieść obsadzoną neosędziami Izbę Kontroli Nadzwyczajnej i Spraw Publicznych SN – europejskie trybunały nie uznają tej izby za legalny sąd.

Jest wysokie ryzyko, że proponowane rozwiązania ustawowe pozostaną na papierze, a finalnie ustawa nie zostanie podpisana przez prezydenta. Taki los spotkał już regulacje ustawowe, których celem było zreformowanie neo-KRS. Prezydent Nawrocki komunikuje, że zdecydowanie sprzeciwia się dzieleniu sędziów.

„W polskim porządku prawnym nie ma żadnych neo- ani paleosędziów. To, czy ktoś jest sędzią, wynika z Konstytucji i ustaw" – wskazywał Nawrocki. Wyrazem jego podejścia jest przedstawiony niedawno projekt „ustawy o przywróceniu prawa do sądu i zagwarantowania obywatelom rozpoznania spraw bez nieuzasadnionej zwłoki". Prezydent nie zaproponował rozwiązania problemu wadliwych powołań sędziowskich, jego propozycja zmierza do zastraszenia za pomocą ustawowych zakazów i sankcji sędziów, którzy kwestionują orzeczenia neosędziów, odmawiają orzekania z nimi w składach lub ich wyłączają.

Jakie sugestie ma Komisja Wenecka?

Komisja Wenecka pozytywnie oceniła w opinii pomysł rozwiązania problemu młodych sędziów, którzy aby zostać sędziami, musieli przejść procedurę przed neo-KRS. W kwestii grupy awansowanych sędziów, która według projektu ma wrócić na poprzednie stanowiska i dalej orzekać na podstawie delegacji, Komisja nie zanegowała proponowanego mechanizmu. Wysunęła jednak wątpliwości co do delegacji mocą ustawy. Zwróciła także uwagę, iż projekt przewiduje cofnięcie dużej grupy sędziów bez różnicowania ich sytuacji. Część awansów mogła się opierać na faktycznych kompetencjach, część awansowanych mogło pozytywnie przechodzić testy niezależności. Zalecenie jest więc takie, aby masowe rozwiązanie przemyśleć.

Komisja podkreśliła znaczenie nowych, otwartych konkursów na stanowiska sędziowskie, w których neosędziowie mogliby wziąć udział i konkurowaliby z kandydatami, którzy wcześniej odmówili startu przed neo-KRS.

W przypadku grupy innych prawników, którzy dzięki neo-KRS dostali się do sądownictwa, projekt przewiduje najpoważniejsze konsekwencje, a więc utratę dotychczasowego statusu. Komisja Wenecka nie ma uwag do wyodrębnienia tej kategorii, bo kryteria jej utworzenia są obiektywne. Ale ma uwagi do proponowanego mechanizmu utraty statusu z mocy ustawy. Trafniejsze byłoby według niej ponowne przeprowadzenie konkursów z udziałem awansowanych, w tym także tych awansowanych do SN i NSA. Według Komisji wyniki konkursów powinny podlegać sądowej kontroli. A jeśli neosędzia nie wziąłby udziału w konkursie, traciłby status sędziego. W tym zakresie Komisja zaleca korektę projektu.

W kwestii likwidacji Izby Kontroli Nadzwyczajnej i Spraw Publicznych w Sądzie Najwyższym Komisja uznała, że ustawowe rozwiązania mogą być uznane za proporcjonalne ze względu na wyjątkową skalę naruszeń niezależności.

Komisja zaleciła, aby sędziowie przenoszeni na poprzednie stanowiska lub usuwani pozostali na swoich obecnych stanowiskach do czasu rozstrzygnięcia nowych konkursów (z możliwymi wyjątkami dla sędziów Izby Kontroli Nadzwyczajnej i Spraw Publicznych oraz Izby Dyscyplinarnej). Powinny one uwzględniać kryteria niezależności sądowej i neutralności politycznej, a ich wyniki muszą podlegać kontroli i zatwierdzeniu przez sąd. Szczególna uwaga powinna zostać poświęcona obsadzeniu stanowisk w Sądzie Najwyższym.

W kwestii wzruszania wyroków neosędziów Komisja zaleciła, aby ścieżka wznowieniowa wymagała wykazania, że udział danego neosędziego w miał istotny wpływ na wynik postępowania.

Pierwsza prezes SN wnioskowała o odroczenie

Jeszcze przed sesja plenarną Komisji Weneckiej pierwsza prezes Sądu Najwyższego neosędzia Małgorzata Manowska zaapelowała o odroczenie rozpatrzenia opinii, by umożliwić jej wydanie w trybie zwykłym. Według niej charakter ministerialnego projektu oraz jego skutki ustrojowe przemawiają przeciwko procedowaniu w trybie nadzwyczajnym.

„Projekt ingeruje w fundamentalne zasady konstytucyjne, w szczególności zasadę niezależności sądów, nieusuwalności sędziów oraz prawo do sądu" – przekonywała Manowska.

Pierwsza prezes podkreślała, że podczas gdy Komisja nie dopuszczała w poprzedniej opinii możliwości usuwania sędziów ustawą, w obecnej dopuściła taką możliwość m.in. w przypadku ustawowej likwidacji jednostki. Przesłanka w pełni zależna jedynie od woli ustawodawcy daje według niej każdemu państwu gotową receptę na to, jak pozbyć się określonej grupy sędziów. Manowska forsuje w swymi piśmie także teorię o powszechnym problemie powołań sędziowskich, który nie obejmuje jej zdaniem tylko neosędziów. Według niej „w odniesieniu do wszystkich powołań (sędziów) zaistniała jakaś poważna wada", np. brak w procedurze powołania sędziów w latach 1989-2011 odwołania, czego niekonstytucyjność stwierdził polski TK.

Manowska zarzuca, że opinia pomija istotne okoliczności, np. że ewentualne powtórzenie konkursów do Sądu Najwyższego zajmie kilka lat (postępowanie przed KRS średnio trwa dwa lata, do czego trzeba doliczyć czas na powołanie przez prezydenta). A natychmiastowe usunięcie grupy sędziów ustawą i przyznanie im „prawa" przystąpienia do konkursów oznacza jej zdaniem, że ich stan nie będzie uregulowany przez wiele lat.

„W tym czasie znakomita większość stanowisk sędziowskich pozostanie nieobsadzona (przykładowo w samym SN zostanie zapewne jedna piąta ustawowego składu), a system sądownictwa będzie kompletnie sparaliżowany" – przekonywała Manowska.

Komisja Wenecka istnieje od 1990 r., pełni funkcję organu doradczego Rady Europy w zakresie prawa konstytucyjnego. Jej opinie są niewiążące, ale mają istotny wpływ na decyzje instytucji europejskich. ●

1 RP

eprasa.pl c533b85db3

Bezkonkurencyjna wygrana Donalda Tuska

Donald Tusk został wybrany na szefa Koalicji Obywatelskiej. Premier nie miał konkurencji. Uzyskał 97 proc. głosów poparcia.

Emilia Bromber

W niedzielę (8 marca) członkowie Koalicji Obywatelskiej wybierali liderów struktur powiatowych, regionalnych, a także przewodniczącego partii. Wybory przeprowadzono tradycyjnie z wykorzystaniem urn w biurach powiatowych i regionalnych KO.

Są to pierwsze wybory przeprowadzane w Koalicji Obywatelskiej, czyli w ugrupowaniu powstałym w październiku 2025 r. z połączenia Platformy Obywatelskiej, Nowoczesnej oraz Inicjatywy Polskiej, czyli formacji współtworzących dotąd klub parlamentarny Koalicja Obywatelska. „Jesteśmy zjednoczeni, silni, pozytywni" – zaznaczył w niedzielę (8 marca) Donald Tusk na X, który był jedynym kandydatem na przewodniczącego partii.

W wyborach udział wzięło 78 proc. uprawnionych do głosowania. Oddano ponad 16 tys. głosów. Donald Tusk nie miał kontrkandydata na stanowisko szefa partii. Zdobył 97 proc. głosów, 379 osób było przeciwko jego kandydaturze.

Liderów wybrano również w 16 województwach. W dolnośląskim dotychczasowy przewodniczący Michał Jaros wygrał z wicemarszałkinią Sejmu Moniką Wielichowską zaledwie kilkoma głosami. Wielichowska zapowiedziała złożenie protestu wyborczego, bo uważa, że doszło do niezapewnienia tajności głosowania. Protest zostanie również złożony w woj. podkarpackim, gdzie poseł Paweł Kowal wygrał z posłanką Joanną Frydrych. – Kandydaci mają trzy dni na złożenie protestu wyborczego – mówiła wicemarszałek Sejmu. Jak dodała, ich rozpatrzenie może zająć około tygodnia.

Zmiana szefów lokalnych struktur nastąpiła w pięciu województwach. Nowi przewodniczący będą w woj. lubelskim, lubuskim, opolskim, podkarpackim i wielkopolskim.

Zwycięzcy na poziomie regionów

- woj. kujawsko-pomorskie – Tomasz Lenzwoj;
- woj. lubelskie – europosłanka Marta Wcisło wygrała 29 głosami z posłem Michałem Krawczykiem;
- woj. lubuskie – Marek Cebula pokonał posła Waldemara Sługockiego;
- woj. łódzkie – wiceminister obrony Cezary Tomczyk, był jedynym kandydatem;
- woj. małopolskie – prezydent Krakowa Aleksander Miszalski;
- woj. mazowieckie – szef KPRM Jan Grabiec;
- woj. opolskie – były poseł Robert Węgrzyn pokonał posła Tomasza Kostusia;
- woj. podlaskie – Krzysztof Truskolaski;
- woj. pomorskie – Mieczysław Struk, był jedynym kandydatem;
- woj. śląskie – Wojciech Saługa;
- woj. świętokrzyskie – Artur Gierarda;
- woj. warmińsko-mazurskie – Jacek Protas;
- woj. wielkopolskie – poseł Jarosław Urbaniak pokonał wiceszefa MSZ Marcina Bosackiego

Nie ma zajęć, bo są rekolekcje?

Społecznicy są zasypywani pismami od rodziców w sprawie uporządkowania kwestii rekolekcji. A organizacje proponują zwracać się do MEN, który nie uregulował sprawy od 33 lat.

„W szkole naszego dziecka rekolekcje organizowane są podczas lekcji w szkole. Szkoła nakazuje przebywanie wówczas na świetlicy. Czy to jest zgodne z prawem? Czy można coś z tym zrobić? Czy można podjąć jakieś kroki, dzięki którym dziecko będzie w tym czasie miało zajęcia dydaktyczne?" – pyta rodzic fundację Wolność od Religii.

Fundacja odpowiada, że uczniowie, którzy nie chodzą na rekolekcje, powinni mieć zajęcia według planu. I zachęca rodziców do pisania wniosków do dyrekcji szkół o przeprowadzanie zajęć dydaktycznych. Wolność od Religii przypomina, że:

- dyrektor szkoły nie organizuje rekolekcji;
- prawo do zwolnienia z lekcji na rekolekcje, ma uczeń, który chodzi na religię;
- uczniowie, którzy nie chodzą na religię, nie mogą być zwolnieni z lekcji;
- jednocześnie uczeń, który chodzi na religię, nie ma obowiązku chodzić na rekolekcje;
- nauczyciele nie mają obowiązku opieki nad uczniami, którzy uczestniczą w praktykach religijnych poza terenem szkoły;

a dyrektorzy nie powinni współorganizować rekolekcji na terenie szkoły.

Pracownicy fundacji ogłosili, że dwa lata temu i rok temu zostali „zasypani wiadomościami od rodziców w sprawie sposobu organizacji rekolekcji w publicznych szkołach i przedszkolach w Polsce". Starali się interweniować w sprawie większości zgłoszeń. W tym roku jest inaczej.

„Z przykrością informujemy, że w 2026 r. wstrzymujemy interwencje w sprawach nadużyć związanych z prowadzeniem w szkołach tzw. rekolekcji. Jest to dla nas bardzo trudna decyzja, ale nie widzimy innego wyjścia wobec wielokrotnych odmów zmiany nastawienia Ministerstwa Edukacji Narodowej, ignorowania naszych apeli i korespondencji w tej sprawie oraz apeli kierowanych do MEN przez Rzecznika Praw Obywatelskich" – czytamy na stronie fundacji. „Najwyraźniej, z nieznanych nam przyczyn, MEN uznaje, że przez kilka dni w roku prawo w szkołach nie obowiązuje, a władzę w nich sprawuje wtedy proboszcz, nie dyrektor szkoły. Podobnie, jeśli dyrektor szkoły łamie prawo i nie szanuje praw uczniów i rodziców w czasie rekolekcji, może liczyć na pełne zrozumienie i wsparcie ze strony części kuratoriów oświaty i samego MEN" – dodają.

Rekolekcje mogą być organizowane w czasie pozalekcyjnym, popołudniami lub w weekendy

Zachęcają rodziców do pisania w tej sprawie do Ministerstwa Edukacji i RPO oraz do lokalnych kuratoriów oświaty. Wzory pism udostępniają na swoich stronach.

O to samo apeluje Akcja Demokracja. „Chociaż coraz mniej uczniów i uczennic uczęszcza na religię, to w czasie rekolekcji czasem dla kilkorga z nich zamykana jest cała szkoła" – piszą.

Akcja Demokracja proponuje rodzicom podpisywanie się pod apelem do ministry Nowackiej o uregulowanie tej sprawy. „Rekolekcje mogą być organizowane dla wiernych w czasie pozalekcyjnym, popołudniami lub w weekendy, jak to ma miejsce w innych niż rzymskokatolickie wyznaniach" – piszą.

Co na to MEN? Biuro prasowe odpowiada, że zasady i termin rekolekcji to „przedmiot ustaleń między organizującymi rekolekcje a szkołą".

Podkreślają, że resort nie otrzymał sygnałów o problemach w organizacji lekcji podczas rekolekcji. Ale przypominają też, że „w czasie trwania rekolekcji szkoła nie jest zwolniona z realizowania funkcji opiekuńczej i wychowawczej".

„Samo rozporządzenie nie zawiesza ponadto zajęć edukacyjnych w trakcie rekolekcji, a jedynie daje prawo do zwolnienia z zajęć szkolnych uczniom uczęszczającym na lekcje religii" – czytamy w wiadomości od biura prasowego MEN.

Karolina Słowik

1 RP

OGŁOSZENIE PŁATNE Kraj/34424005

KONKURS OFERT

Syndyk masy upadłości G4 Garage sp. z o.o. w upadłości

OGŁASZA KONKURS OFERT

na sprzedaż wchodzącego w skład masy upadłości prawa użytkowania wieczystego gruntu o powierzchni 7 294 m², położonego w Katowicach, gmina m. Katowice, powiat m. Katowice, województwo śląskie, dla którego przez Sąd Rejonowy Katowice-Wschód w Katowicach XI Wydział Ksiąg Wieczystych prowadzona jest księga wieczysta numer KA1K/00058164/0 oraz prawa własności budynków posadowionych na gruncie oddanym w użytkowanie wieczyste.

Cena wywoławcza przedmiotu konkursu ofert wynosi **14 000 000,00 zł netto (słownie: czternaście milionów złotych) + 23% VAT.**

Przedmiotowa nieruchomość położona jest w kwartale wyznaczonym przez ulice: Wita Stwosza – Ks. Bp. Domina – Plebiscytowa. W bezpośrednim sąsiedztwie znajdują się podobne obiekty warsztatowo-magazynowe, zabudowa mieszkaniowa wielorodzinna oraz nowoczesne obiekty Komendy Wojewódzkiej Policji w Katowicach, Komenda Wojewódzka Państwowej Straży Pożarnej, Prokuratura Okręgowa w Katowicach. W odległości ok. 160m w kierunku południowym przebiega autostrada A4.

Na gruncie oddanym w użytkowanie wieczyste znajdują się zabudowania stanowiące przedmiot prawa odrębnej własności budynek mieszkalno-administracyjny oraz budynki warsztatowo-magazynowe wraz z częścią podziemną w której zlokalizowana jest teletechniczna infrastruktura krytyczna Orange Polska S.A. Obiekty budowlane posadowione na terenie nieruchomości szczegółowo opisano w opisie i oszacowaniu sporządzonym przez rzeczoznawców majątkowych Pawła Pomarańskiego oraz Krzysztofa Bartuś z dnia 26.03.2025 r.

Oferty należy składać do dnia **17.04.2026 r.** na adres: **Kancelaria Notarialna Wojciech Zarzycki, adres: 31-547 Kraków, ulica Mosiężnicza nr 3**. Każda oferta musi zawierać wszystkie elementy wskazane w warunkach sprzedaży, które zawarte zostały w *Regulaminie sprzedaży* i powinna być umieszczona w zamkniętej kopercie, którą należy umieścić w drugiej, większej kopercie. Każda z tych kopert powinna być zaadresowana do kancelarii notarialnej na adres podany powyżej wraz z podaniem sygnatury akt: KR1S/GUp/101/2024 oraz dopiskiem: „NIE OTWIERAĆ-OFERTA W KONKURSIE OFERT w postępowaniu upadłościowym G4 Garage sp. z o.o. w upadłości – PRAWO UŻYTKOWANIA WIECZYSTEGO KATOWICE" i zawierać dokładne oznaczenie składającego ofertę. Decydująca jest data wpływu oferty do kancelarii notarialnej. Oferta, która wpłynęła do kancelarii notarialnej po terminie nie będzie rozpatrywana.

Warunkiem uczestnictwa w konkursie ofert jest wpłacenie wadium w wysokości **1 400 000,00 zł (słownie: jeden milion czterysta tysięcy złotych 00/100).** Wadium należy wpłacić przelewem na rachunek bankowy masy upadłości G4 Garage sp. z o.o. w upadłości nr PL 25 1910 1048 2782 3873 8004 0001 **najpóźniej do dnia 17.04.2026 r**. Za wpłacone w terminie uważa się wadium, które wpłynęło na rachunek masy upadłości do godz. 23:59.

Komisyjne otwarcie i rozpoznanie ofert nastąpi w dniu **22.04.2026 r. o godzinie 12.00** w Kancelarii Notarialnej Wojciech Zarzycki, adres: 31-547 Kraków, ulica Mosiężnicza nr 3, przez syndyka w obecności dwóch wyznaczonych przez syndyka członków komisji, przy udziale przybyłych oferentów, a całość będzie protokołowana przez notariusza.

Terminy okazania nieruchomości dla zainteresowanych, po uprzednim potwierdzeniu drogą telefoniczną (+48 12 306 75 00), ustala się na: 26.03.2026 r. godzina 11.00 oraz 14.04.2026 r. godzina 11.00.

Jeśli zostanie złożona więcej niż jedna oferta spełniająca warunki konkursu ofert, syndyk zarządza przeprowadzenie licytacji w formie ustnej wśród nie więcej niż czterech oferentów, którzy zaoferowali najwyższe ceny w ramach pisemnego konkursu ofert, a których oferty nie zostały odrzucone, na warunkach wskazanych w *Regulaminie sprzedaży*. Licytacja w formie ustnej odbędzie się bezpośrednio po otwarciu i rozpoznaniu przez syndyka ofert pisemnych.

Syndyk zastrzega sobie prawo do odwołania konkursu ofert na każdym jego etapie bez podania przyczyny, również po dokonaniu wyboru oferenta.

Regulamin sprzedaży znajduje się na stronie syndyka: restrukturyzacja-lucrum.pl/ogloszenia-i-przetargi/nieruchomosci/ oraz w kancelarii syndyka.

Operat szacunkowy sporządzony przez rzeczoznawców majątkowych Pawła Pomarańskiego oraz Krzysztofa Bartuś z dnia 26.03.2025 r. jest udostępniony do wglądu w kancelarii syndyka Roberta Lasaka, adres: al. Beliny Prażmowskiego 14, 31-514 Kraków, w godz. 10.00 – 14.00 po wcześniejszym umówieniu telefonicznym pod nr 12 306 75 00 oraz może być udostępniony w formie elektronicznej na prośbę osób zainteresowanych. Informacje o przedmiotowym konkursie ofert można uzyskać również pod numerem telefonu: 12 306 75 00 lub drogą mailową pod adresem: biuro@restrukturyzacja-lucrum.pl

OGŁOSZENIE PŁATNE Kraj/34424395

Uniwersytet Medyczny w Lublinie, 20-059 Lublin, Al. Racławickie 1

OGŁASZA

pisemny przetarg nieograniczony na zbycie prawa własności nieruchomości gruntowej – *działki ewidencyjnej nr. 46 o pow. 0,1402 ha zabudowanej budynkiem kamienicy o funkcji użytkowej – służby zdrowia położonej przy ul. Lubartowskiej 58 w Lublinie, obręb 7 – Czwartek wpisanej do Księgi Wieczystej LU1I/00171462/3.*

Nieruchomość położona przy **ul. Lubartowskiej 58 w Lublinie** zabudowana jest podpiwniczonym budynkiem kamienicy o czterech kondygnacjach nadziemnych (parter, I piętro, II piętro, zaadoptowane poddasze), wzniesionym około 1902 r. na planie prostokąta:

- powierzchnia zabudowy: 376,75 m²,
- powierzchnia użytkowa netto: 1 110,94 m² (w tym kondygnacji nadziemnych 978,73 m²),
- kubatura: 6 768 m³.

Nieruchomość nie jest użytkowana i jest zabezpieczona przed dostępem osób trzecich.

Nieruchomość nie jest obciążona ograniczonym prawem rzeczowym. Posiada uprawnienie, wynikające z prawa ujawnionego w dziale III innej Księgi Wieczystej o numerze LU1I/00174189/6) dotyczące służebności przechodu i przejazdu całą długością i szerokością działki numer 45/2 do działki nr 46 na rzecz każdoczesnego właściciela działki numer 46.

Nieruchomość nie jest obciążona hipoteką.

Cena wywoławcza zbywanego prawa własności gruntu i prawa własności nieruchomości budynkowej wynosi: **4 978 950,00 (słownie: cztery miliony dziewięćset siedemdziesiąt osiem tysięcy dziewięćset pięćdziesiąt złotych netto 00/100).**

Wadium w wysokości: **248 947,50 zł (słownie: dwieście czterdzieści osiem tysięcy dziewięćset czterdzieści siedem złotych 50/100)** w pieniądzu należy wpłacić na konto w Banku BGK w Lublinie **(numer rachunku: 68 1130 1206 0028 9097 3890 0004)** podając tytuł wpłaty: *„Przetarg na zbycie nieruchomości przy ul. Lubartowskiej 58 w Lublinie"* lub złożyć wraz z ofertą w gwarancjach bankowych. Wadium wniesione w pieniądzu zostanie uznane za złożone z chwilą wpływu na rachunek bankowy wskazany przez Organizatora.

Wadium wpłacone w pieniądzu przez Oferenta, który wygra przetarg zalicza się na poczet ceny nabycia. Pozostałym uczestnikom przetargu wpłacone przez nich wadium pozostanie zwrócone. Na Nabywcy ciąży obowiązek pokrycia wszelkich podatków, opłat, kosztów aktów notarialnych dotyczących transakcji kupna.

W przypadku uchylenia się Oferenta, który wygrał przetarg od zawarcia umowy przedwstępnej lub ostatecznej umowy sprzedaży, wniesione wadium za nieruchomość przechodzi na własność Uniwersytetu Medycznego w Lublinie. Uchylaniem się jest niestawienie się w wyznaczonym, za 7 dniowym uprzedzeniem, miejscu, dniu i godzinie, bez uzasadnionej przyczyny.

Pisemne oferty w zamkniętych kopertach z napisem:
„Przetarg – sprzedaż nieruchomości położonej w Lublinie przy ul. Lubartowskiej 58 – nie otwierać przed dniem 22.12.2025 r. i godz. 10³⁰" należy składać w Kancelarii Ogólnej Uniwersytetu Medycznego w Lublinie przy Al. Racławickich 1, pok. nr 8 do dnia 22.12.2025 r. do godz. 10⁰⁰.

Jawne otwarcie ofert nastąpi w dniu 22.12.2025 r. o godz. 10³⁰ w siedzibie Uniwersytetu Medycznego w Lublinie, Al. Racławickie 1, 20-059 Lublin, pok. nr 20.

Pełna treść ogłoszenia, Regulamin przetargu oraz szczegółowy opis nieruchomości, znajduje się na stronie internetowej www.umlub.edu.pl, w **zakładce BIP** → Zamówienia publiczne → Zamówienia publiczne wyłączone ze stosowania PZP → Zamówienia inne.

Uniwersytet Medyczny w Lublinie zastrzega prawo odstąpienia od przetargu bez podania przyczyny oraz jego zamknięcia bez wyboru którejkolwiek z ofert. Zgłoszonym oferentom nie przysługuje jakiekolwiek roszczenie wobec Organizatora przetargu z tego tytułu.

Przedmiot postępowania przetargowego oglądać można codziennie od poniedziałku do piątku w godzinach 9⁰⁰ – 14⁰⁰, po uprzednim uzgodnieniu terminu indywidualnie pod numerami telefonów: 81 448 5632, 601 694 313 lub 81 448 56 04.

Przed przystąpieniem do postępowania należy zapoznać się z Regulaminem przetargu.

eprasa.pl c533b85db3

Syn Alego najwyższym przyw

Izrael grozi śmiercią nowemu przywódcy Iranu, irański reżim odgryza się jak może Izraelczykom i Amerykanom i ich sojusznikom, a izraelski desant wylądował w Libanie. Bliski Wschód płonie.

Marta Urzędowska

Oficjalna informacja pojawiła się wczoraj o świcie. Irańskie państwowe media potwierdziły, że 56-letni Modżtaba Chamenei został wybrany nowym najwyższym przywódcą Iranu. Jego ojciec, rządzący krajem przez kilka dekad ajatollah Ali Chamenei, zginął w nalocie pierwszego dnia izraelsko-amerykańskich ataków na Iran.

Trump nie akceptuje, Putin gratuluje

Wybór Chameneiego juniora oznacza kontynuację reżimu szyickich duchownych, choć Modżtaba jest znacznie mniej doświadczony i utytułowany niż ojciec – nie ma nawet zaszczytnego tytułu ajatollaha, czyli Znaku Boga. Ma za to bliższe niż ojciec powiązania z Gwardią Rewolucyjną, czyli najpotężniejszą i najbardziej fanatycznie oddaną reżimowi formacją wojskową w Iranie. To ważne, bo – poza funkcją przywódcy duchowego i politycznego – Modżtaba będzie też dowódcą irańskich sił zbrojnych.

Izraelska armia wprost grozi, że zabije nowego przywódcę Iranu. Donald Trump w niedzielę również odniósł się do doniesienia o wyborze Modżtaby. – Nie jestem zadowolony, to nie do zaakceptowania – żalił się dziennikarzom ABC News.

Kilka dni wcześniej w rozmowie z CNN prezydent USA przyznał, że chce być osobiście zaangażowany w wybór nowego przywódcy Iranu i że nie przeszkadza mu, jeśli będzie to kolejny szyicki duchowny. – Mam dużo do czynienia z ludźmi religii, oni są fantastyczni – zachwalał, podkreślając jednocześnie, że nie interesuje go, czy nowy lider zaprowadzi Irańczykom demokrację, o ile „będzie dobrze traktował Izrael i USA".

W niedzielę w rozmowie z ABC News amerykański prezydent był bardziej bezpośredni, dołączając do izraelskich pogróżek.

Nowemu przywódcy pogratulował za to Władimir Putin, który „potwierdził niesłabnące wsparcie Rosji dla Teheranu i solidarność z irańskimi przyjaciółmi". – W czasie kiedy Iran walczy ze zbrojną agresją, wasze działania wymagają ogromnej odwagi i poświęcenia – zachwalał rosyjski przywódca. – Jestem pewien, że będzie pan z honorem kontynuował dzieło ojca i zjednoczy pan Irańczyków wobec tej ciężkiej przeprawy – dodał.

– Długo nie przetrwa – stwierdził.

• **Wczorajszy atak Izraela na Bejrut**
FOT. REUTERS / MOHAMED AZAKIR

Zbombardowana szkoła w Iranie

Od 28 lutego USA i Izrael prowadzą regularny ostrzał celów w całym Iranie, niszcząc wojskową i nuklearną infrastrukturę. Izraelska armia potwierdziła, że prowadzi kolejną falę „zakrojonych na szeroką skalę" ataków na Teheran i Isfahan. Izraelskie uderzenia koncentrują się dziś głównie na północy i zachodzie kraju.

Ofiary są również wśród irańskich cywilów. Jak szacują organizacje pomocowe, na miejscu zginęło już ponad tysiąc osób, w najbardziej dramatycznym incydencie z pierwszego dnia wojny – ponad 170 osób, w większości dzieci, w szkole podstawowej w mieście Minab blisko Zatoki Perskiej.

Organizacja Human Rights Watch oskarżyła izraelską armię o użycie w Libanie białego fosforu

Choć jeszcze w ostatni weekend Donald Trump zaprzeczał publicznie, że za ich śmierć odpowiadają Amerykanie, wczoraj „New York Times" opublikował analizę ostatnich materiałów w tej sprawie. Wynika z niej, że obok zbombardowanej szkoły spadł amerykański pocisk „Tomahawk" – jego celem była pobliska baza Gwardii Rewolucyjnej. Takich pocisków używają wyłącznie Amerykanie.

USA ewakuują dyplomatów

Póki co wojna w Iranie nie traci tempa, wczoraj obie strony prowadziły kolejne uderzenia. Izraelska armia prowadzi ostrzał kolejnych celów w różnych częściach Iranu. Izraelczycy zaatakowali fabrykę pocisków balistycznych, a także irańskie bazy wojskowe. Iran z kolei odpalił wczoraj rano dwie fale pocisków w kierunku Izraela zabijając jedną osobę.

Jednocześnie Irańczycy dalej atakują cele w krajach arabskich rejonu Zatoki Perskiej. Chcą w ten sposób zmusić Arabów, by wpłynęli na amerykańskich sojuszników i pomogli zakończyć wojnę.

Wczoraj rano Arabia Saudyjska potwierdziła, że przechwyciła pięć dronów zmierzających w kierunku potężnego pola naftowego Szajba. Dwa kolejne zestrzelono nad północną częścią Rijadu, podobnie jak trzy pociski balistyczne zmierzające do saudyjskiej bazy lotniczej w Al-Chardż na południowy wschód od Rijadu.

Saudyjskie władze nie podają informacji o zabitych, choć władze Kataru poinformowały w niedzielę, że w Arabii Saudyjskiej zginęła dwójka cywilów. Saudowie wyraźnie tracą cierpliwość. „Króle-

W Badenii-Wirtembergii wygrywają Zieloni, katastr

Głosowanie w Badenii-Wirtembergii było obserwowane z uwagą przez całe Niemcy. Wyniki mają duże znaczenie dla pozycji kanclerza Friedricha Merza.

Wczoraj rano poznaliśmy oficjalne wyniki wyborów w Badenii-Wirtembergii. Wygrali Zieloni, którzy otrzymali 31,5 proc. głosów. Drugie miejsce, tuż za nimi, zajęli chadecy (29,7 proc.). Trzecie – zgodnie z oczekiwaniami – przypadło skrajnie prawicowej Alternatywie dla Niemiec (18, 7 proc.).

Katastrofalny wynik 5,5 proc. osiągnęli zaś socjaldemokraci (SPD), którzy ledwie prześlizgnęli się do landtagu. Pozostałe partie (Lewica i liberałowie z FDP) nie przekroczyły progu (obydwie 4,4 proc.).

Wybory w Badenii-Wirtembergii, przemysłowym sercu Niemiec, były obserwowane z uwagą, bo poparcie dla CDU ważne jest również dla notowań i pozycji Friedricha Merza, kanclerza i szefa tej partii. Tymczasem w ostatnich miesiącach nieoczekiwanie chadeków dogonili w sondażach Zieloni, którym prognozy wieszczyły przegraną.

W październiku CDU miała jeszcze 14 pkt proc. przewagi nad Zielonymi. W styczniu stopniała ona do 6 pkt proc., a w lutym wynosiła już tylko jeden punkt proc. Ostatni opublikowany w miniony czwartek sondaż dawał obydwu partiom takie same poparcie – po 28 proc.

To, że Zielonym udało się dogonić chadeków, przypisywane jest dwóm czynnikom: słabości głównego kandydata CDU i sile Cema Özdemira, którego w fotelu premiera landu widziałoby aż 47 proc. ankietowanych, podczas gdy jego konkurenta z CDU – tylko 24 proc. Nowym premierem landu może być 60-letni potomek tureckich imigrantów.

Cem Özdemir, potomek imigrantów z Anatolii, jest nie tylko bardziej doświadczony od 37-letniego Manuela Hagela, ale cieszy się również poparciem niezwykle popularnego odchodzącego premiera Zielonych Winfrieda Kretschmanna. Podobnie jak on, choć wywodzi się z Zielonych, to ukrywa partyjne emblematy, często nie zgadzając się z linią partii.

Hagel w ostatnich tygodniach tracił na popularności, co również mogło mieć związek opublikowanym przez członkinię Zielonych, mającego osiem lat filmu, w którym 29-letni Hagel rozpływa się nad urodą nastolatki, którą jako polityk odwiedził w liceum. Hagel stwierdził, że dzisiaj nie powtórzyłby komplementów pod jej adresem, a już wtedy, jak wyznał, „jego żona zmyła mu głowę".

Özdemir nie chciał eksploatować tematu filmu w kampanii wyborczej. Zieloni i chadecy przeczuwali bowiem, że skazani są na koalicję i nie chcieli zaostrzać języka w kampanii. Wprawdzie Manuel Hagel mówił o tym, że najchęt-

eprasa.pl c533b85db3

ódcą Iranu

stwo ma pełne prawo podjąć wszystkie niezbędne kroki, by chronić swoje bezpieczeństwo" – brzmi wczorajsze oświadczenie saudyjskiego MSZ. A choć resort nie wspomina wprost o ataku na Iran, stwierdza, że „w przypadku dalszej eskalacji byłby on największym przegranym".

Bahrajn poinformował w weekend, że w atakach irańskich dronów rannych zostało 32 cywilów, wśród nich czworo dzieci, z których najmłodsze ma dwa miesiące. W sumie w krajach Zatoki Perskiej od początku konfrontacji zginęło co najmniej dziesięć osób.

W sobotę irański prezydent Masud Pezeszkian publicznie przeprosił kraje arabskie za ataki, ale Gwardia Rewolucyjna pospieszyła z komunikatem, że bombardowania nie ustaną, o ile USA będą dalej wykorzystywać swoje bazy w regionie do atakowania Iranu.

Jak podają źródła „New York Timesa", w ostatni weekend Departament Stanu przekazał amerykańskim dyplomatom w Arabii Saudyjskiej, by wyjechali z kraju, co wskazuje na rosnące ryzyko eskalacji.

Przełożone wybory w Libanie

Wojna rozkręca się też w Libanie. Izraelczycy nadal atakują cele Hezbollahu, najważniejszego arabskiego sojusznika Teheranu w regionie. Bomby spadają m.in. na Bejrut. W atakach Izraela zginęło już ponad 400 Libańczyków, a dziesiątki tysięcy ludzi uciekły z południa kraju. Izraelscy żołnierze, od wojny sprzed roku stacjonujący nielegalnie na południu Libanu, posunęli się też w głąb kraju.

Wczoraj izraelska armia potwierdziła, że nad ranem zaatakowała infrastrukturę Hezbollahu w Bejrucie. Hezbollah podał natomiast, że walczy z izraelskimi żołnierzami, którzy przylecieli śmigłowcami do wschodniego Libanu zza syryjskiej granicy. „Wykryliśmy infiltrację ok. 15 wrogich izraelskich śmigłowców" – podał Hezbollah.

Także libańska państwowa agencja informacyjna potwierdziła, że na przedmieściach miasteczka Nabi Szit dochodzi do „ostrych walk", by odeprzeć „atak izraelskich żołnierzy, którzy wylądowali na miejscu w śmigłowcach".

W związku z sytuacją w regionie i atakami na Liban tamtejszy parlament przełożył wczoraj o dwa lata zaplanowane na maj tego roku wybory parlamentarne, co zapewne pogrąży kraj w jeszcze większym politycznym chaosie.

Również wczoraj organizacja Human Rights Watch oskarżyła izraelską armię o użycie w Libanie białego fosforu. Do incydentu miało dojść 3 marca w miasteczku Johmor na południu kraju. Organizacja podaje, że zweryfikowała siedem zdjęć pokazując wybuch pocisków z białym fosforem nad mieszkalną dzielnicą miasteczka.

„Bezprawne wykorzystywanie białego fosforu przez izraelską armię nad terenami mieszkalnymi jest ekstremalnie niepokojąco i ma groźne skutki dla cywilów" – alarmuje w oświadczeniu Ramzi Kaiss z organizacji.

Biały fosfor jest bardzo toksyczny i może powodować ciężkie poparzenia u osób, które znajdą się w chmurze powstającej po eksplozji. HRW w ostatnich latach oskarżała Izraelczyków o używanie go w atakach w Libanie i Strefie Gazy. Armia izraelska zaprzeczyła wtedy tym doniesieniom. Nowych zarzutów póki co nie skomentowała.

Żołnierze USA polecą do Iranu?

Jednym z licznych pretekstów do wojny, wymienianych przez Donalda Trumpa w tygodniach przed rozpoczęciem ataków, był brak postępów w negocjacjach w sprawie ograniczenia irańskiego programu nuklearnego. Amerykanie domagali się, by Irańczycy całkowicie z niego zrezygnowali, Teheran odpowiadał, że może go jedynie ograniczyć. Sporna pozostawała kwestia mocno wzbogaconego uranu, który Irańczycy już mają – Stany Zjednoczone domagały się wywiezienia go z Iranu.

Wczoraj portal Axios podał, że amerykańskie i izraelskie władze rozważają wysłanie do Iranu sił specjalnych, którzy mieliby zabezpieczyć te zapasy. Tym samym po raz pierwszy pojawiają się spekulacje o wysłaniu na miejsce jakichkolwiek sił lądowych, co na tym etapie wydaje się bardzo mało prawdopodobne.

Amerykanom i Izraelczykom nie przybywa sojuszników w atakach na Iran. Wczoraj brytyjski premier Keir Starmer po raz kolejny powtórzył, że dobrze zrobił nie angażując Wielkiej Brytanii w bliskowschodnią awanturę. Brytyjczycy odmówili USA wykorzystywania w atakach na Iran ich baz w regionie, co rozwścieczyło Trumpa, który nie szczędzi Starmerowi połajanek. Brytyjczyk zapewnił wczoraj, że relacje Waszyngton-Londyn pozostają silne, a oba kraje dzielą się informacjami wywiadowczymi.

wyborcza.pl

DOWIEDZ SIĘ WIĘCEJ

• **Wejdź: Wyborcza.pl**

ZAPISZ SIĘ NA CODZIENNY NEWSLETTER

• **Wyborcza.pl/newslettery**

ofa socjaldemokratów

niej stworzyłby tzw. Koalicję niemiecką (zwaną od barw partyjnych, czarnej CDU, czerwonej SPD, i żółtej FDP), to z sondażu exit poll wynika, że socjaldemokracji mają zbyt słaby wynik, a FDPw ogóle nie wejdzie do landtagu.

Przegrana chadeków jest również związana z faktem, że partia ta rządzi na szczeblu federalnym, a wiele z zapowiedzi Friedricha Merza, dotyczącego reform i ułatwień dla biznesu, jego rząd nie wcielił do dzisiaj w życie. To spotkało się zaś z rozczarowaniem mieszkańców Badenii-Wirtembergii. Ale powodem zmartwienia może być również dla Merza wynik socjaldemokratów, którzy osiągnęli tylko 5,5 proc.

Oznacza to, że SPD nadal traci z powodu koalicji z CDU na szczeblu federalnym. Efektem tego mogą być kolejne tarcia w koalicji. Zwłaszcza że w piątek w Ravensburgu Merz zapowiedział, że będzie realizować agendę CDU bez oglądania się na socjaldemokratów.

W Badenii-Wirtembergii najbardziej palącym tematem była kwestia gospodarki. Z sondaży wynika, że mieszkańcy najbardziej obawiają się utraty miejsc pracy w przemyśle motoryzacyjnym pośród gigantów, takich jak Mercedes, Porsche czy Bosch, ale też wielu lokalnych firm, które są jego poddostawcami.

W ciągu siedmiu ostatnich lat pracę straciło 110 tys. osób w branży motoryzacyjnej, w kolejnych czterech latach czeka to następne 60 tys. zatrudnionych. Niepewność potęgowana jest również cłami, które wprowadził Donald Trump.

Tymczasem Stany Zjednoczone pozostają najważniejszym partnerem handlowym Badenii-Wirtembergii. W ciągu trzech kwartałów ostatniego roku land wyeksportował do USA towary o wartości 182 mld euro.

Michał Kokot

www.nekrologi.wyborcza.pl/34424305

Z ogromnym bólem żegnamy
naszego drogiego przyjaciela,
znakomitego, pełnego empatii lekarza

ŚP

Doktora

Jerzego Goliszewskiego

Jurku,
Twojej życzliwości, wiedzy i ciepła
będzie nam bardzo brakowało.

Żonie Eli
i całej Rodzinie

składamy
wyrazy głębokiego współczucia
w tych trudnych chwilach.

Elżbieta i Tadeusz Tołłoczkowie, Irena Rej, Elżbieta Rusiecka,
Bożena i Henryk Skarżyńscy, Joanna i Zbigniew Czerniccy,
Elżbieta i Andrzej Sawiccy, Ewa Gwiazdowicz-Włodarczyk,
Ewa i Zygmunt Prabuccy

OGŁOSZENIE PŁATNE Kraj/34424372

Wyciąg z ogłoszenia

Zarządu Powiatu w Myślborzu

o drugim przetargu ustnym nieograniczonym
na sprzedaż nieruchomości, położonych w obrębie Renice, gmina Myślibórz.

	Księga wieczysta	Oznaczenie nieruchomości, numer działki	Powierzchnia nieruchomości	Łączna powierzchnia nieruchomości	Cena wywoławcza nieruchomości
Obręb Renice, gmina Myślibórz	SZ1M/00033721/7	431/14	1,5288 ha	8,4197 ha	4 999 000,00 zł (słownie: cztery miliony dziewięćset dziewięćdziesiąt dziewięć tysięcy złotych 00/100)
	SZ1M/00033721/7	412/2	1,0292 ha		
	SZ1M/00036808/2	431/23	5,8256 ha		
	SZ1M/00035509/9	431/8	0,0361 ha		

1. **Termin i miejsce przetargu**:
Przetarg odbędzie się w dniu 14 maja 2026 r. o godzinie 11^{00} w pokoju nr 24 Starostwa Powiatowego w Myśliborzu ul. Północna 15, 74-300 Myślibórz.
2. **Forma Przetargu:**
Przetarg ustny nieograniczony.
3. **Wadium**
W wysokości 500.000,00 zł (słownie: pięćset tysięcy złotych 00/100) płatne do dnia 8 maja 2026 r. do godz. 15.00 na rachunek Starostwa Powiatowego w Myśliborzu **GBS Barlinek O/Myślibórz 31 8355 0009 0000 2020 2000 0008** z adnotacją „wpłata wadium na drugi przetarg ustny nieograniczony – Pałac w Renicach".
4. **Dodatkowe informacje:**
Nieruchomości stanowią zespół pałacowo – parkowy wpisany do rejestru zabytków pod nr. Rej. : A-337 z dnia 01.02.2008 r.
5. **Informację o miejscu wywieszenia i publikacji ogłoszenia o przetargu;**
BIP Starostwa Powiatowego w Myśliborzu, tablica ogłoszeń Starostwa Powiatowego w Myśliborzu oraz prasa codzienna ogólnokrajowa – gazeta Wyborcza.
6. **Kontakt**
Szczegółowe informacje dotyczące przetargu dostępne pod numerem telefonu 95 747 20 21 wew. 267, 261
e-mail: gn@powiatmysliborski.pl, gkn@powiatmysliborski.pl

Starosta Myśliborski
Robert Dudek

OGŁOSZENIE PŁATNE Kraj/34424457

WYCIĄG Z OGŁOSZENIA O PRZETARGU

Burmistrz Zawadzkiego ogłasza trzeci (III) przetarg ustny nieograniczony na sprzedaż nieruchomości

zabudowanej, stanowiącej własność gminy Zawadzkie, położonej przy ul. Opolskiej 14 i 16 w Zawadzkiem, oznaczonej jako działka gruntu Nr 426/12 o powierzchni 0,4755 ha, z mapy 2, obręb Zawadzkie, objętej księgą wieczystą Nr OP1S/00044250/5.

Przeznaczenie nieruchomości w miejscowym planie zagospodarowania przestrzennego dla miasta Zawadzkie:
– **teren zabudowy mieszkaniowej wielorodzinnej i usług**, oznaczony na rysunku planu symbolem **7MWU** (znaczna część działki),
– **teren dróg publicznych klasy głównej,** oznaczony na rysunku planu symbolem **2KDG** (nieznaczna część działki).

Pierwszy (I) przetarg ustny nieograniczony na sprzedaż ww. nieruchomości odbył się w dniu 13 października 2025 r.
Drugi (II) przetarg ustny nieograniczony na sprzedaż przedmiotowej nieruchomości odbył się w dniu 4 lutego 2026 r.

Trzeci (III) przetarg ustny nieograniczony na sprzedaż nieruchomości oznaczonej jako działka gruntu Nr 426/12 **odbędzie się w dniu 25 maja 2026 r. o godz. 10^{00}** w sali narad (I piętro, pok. Nr 201) w Urzędzie Miejskim przy ul. Dębowej 13 w Zawadzkiem.

Cena wywoławcza nieruchomości wynosi **– 1.200.000,00 zł netto.**

Sprzedaż zwolniona jest z podatku od towarów i usług VAT.

Minimalne postąpienie – nie mniej niż 1 % ceny wywoławczej, z zaokrągleniem w górę do pełnych dziesiątek złotych.

Wadium dla nieruchomości ustalono **w wysokości – 120.000,00 zł.**

Termin wpłaty wadium - do dnia 18 maja 2026 r.

Ogłoszenie o przetargu podlega publikacji na stronach internetowych: www.zawadzkie.pl oraz www.bip.zawadzkie.pl (zakładka: Sprzedaż nieruchomości – Ogłoszenia o przetargach), a także w sposób zwyczajowo przyjęty na terenie gminy Zawadzkie, tj. na tablicy ogłoszeń w Urzędzie Miejskim w Zawadzkiem i na sołeckich tablicach ogłoszeń w miejscowościach: Żędowice i Kielcza.

Szczegółowe informacje dotyczące przetargu można uzyskać w Referacie Nieruchomości i Planowania Przestrzennego w Urzędzie Miejskim przy ul. Dębowej 13 w Zawadzkiem – pokój Nr 301, tel. 77/46 23 118 - w poniedziałki od 8^{00} do 17^{00}, od wtorku do czwartku w godz. 7^{00} - 15^{00}, w piątki od 7^{00} do 14^{00}, z wyjątkiem sobót, niedziel i dni ustawowo wolnych od pracy.

Zawadzkie, 2026-03-05

Burmistrz Zawadzkiego
Michał Rytel

eprasa.pl c533b85db3

Zmarł współtwórca lodowego imperium

To jedna z nielicznych polskich firm, która wykosiła zachodnią konkurencję. – Kupili kilkanaście tysięcy lodówek, które postawili w wiejskich i małomiasteczkowych sklepach. I nagle okazało się, że mają kilkanaście procent rynku – opowiada o sukcesie firmy Koral były senator Krzysztof Pawłowski.

Piotr Miączyński
Leszek Kostrzewski

Marian Koral zmarł w wieku 74 lat. Odszedł po ciężkiej chorobie.

– Marian Koral ma wielkie zasługi dla naszego sądeckiego regionu, ale też dla całego kraju. Współtworzył wielką markę lodów, stworzył tysiące miejsc pracy i, co bardzo ważne, poradził sobie z całą zachodnią konkurencją. To wciąż nie za często się zdarza w przypadku polskich firm – mówi nam Ryszard Florek, właściciel firmy Fakro z Nowego Sącza, drugiego na świecie producenta okien dachowych.

Od lat media w Polsce pisały, że bracia Józef i Marian Koral, potentaci na rynku lodów, to bodaj najbardziej tajemniczy biznesmeni w Polsce. Nawet bardziej tajemniczy niż Marek Piechocki, prezes firmy odzieżowej LPP (od marek Reserved, Cropp, House, Mohito, Sinsay), którego zdjęcia nigdzie nie znajdziemy. Wszystkie wykupił i usunął z internetu.

Zdjęcie Józefa i Mariana w sieci znaleźć można, ale dla dziennikarzy byli nieuchwytni.

Wywiady nie są im potrzebne

Dlaczego zdecydowali zamknąć się przed światem? Teorii jest kilka. Jedna głosi, że wywiady nie są im do niczego potrzebne. Gdy zaczynali biznes, nie było przy nich dziennikarzy, tym bardziej teraz ich obecność jest im zupełnie zbędna. Biznesmeni nie potrzebują też wywiadów i swoich zdjęć do promowania lodów. Do tego wybrali inny sposób: zatrudniają do reklam znane twarze. Lista jest imponująca: Katarzyna Figura, Maryla Rodowicz, Daniel Olbrychski, Joanna Liszowska, Beata Kozidrak, Helena Vondráčková, Funky Filon, Arka Noego, Doda, Natasza Urbańska, Joanna Krupa, Katarzyna Zielińska, Joanna Koroniewska, Maciej Musiał, Zbigniew Wodecki, Damian Kordas, Artur Żmijewski. Nigdy tak wiele znanych osób nie reklamowało w Polsce jakiegokolwiek produktu.

Inna teoria – Koralowie nie chcieli się wyróżniać, chcieli zwyczajnie pójść do restauracji bez wzbudzania sensacji i rozgłosu. Zbytnie rozpoznawalność mogłaby im to utrudnić.

– Szefowie nie czują specjalnej potrzeby kontaktu z mediami, choć media bardzo szanują. Wolą sprawdzać się w biznesie, w tym czują się najlepiej. Sprawy medialne pozostawiają innym – mówił kilka lat temu portalowi inpoland.pl Piotr Gąsiorowski, dyrektor marketingu PPL Koral.

Pochodzą z Piwnicznej. Ich ojciec w czasie wojny był tu kurierem i przeprowadzał ludzi przez granicę. Do Nowego Sącza rodzina przeniosła się po II wojnie światowej.

Braci było czterech. Najstarszy, Władysław, to emerytowany nauczyciel. Impuls do biznesu dał trzeci z braci – Jan, który założył jeszcze w PRL-u cukiernię „Bajka" w Nowym Sączu. Koncesję dostał w lutym 1968 roku.

Józef i Marian postanowili pójść w jego biznesowe ślady i zaplanowali, że otworzą w Nowym Sączu lodziarnię. Pod koniec lat 70. napisali do władz miejskich wniosek o pozwolenie. To miała być formalność. Ale nie była.

„Odmawia się obywatelom Józefowi Koral i Marianowi Koral zgody na otworzenie zakładu wytwarzającego lody, gdyż w liczącym 70 tys. mieście Nowy Sącz działają już dwa identyczne zakłady, które zaspokajają potrzeby mieszkańców" – napisali urzędnicy.

Co więc robić? Trzeba było szukać innego miejsca. Bracia uruchomili zakład w oddalonej o 25 km Limanowej. Tak w 1979 roku powstały Przedsiębiorstwa Produkcji Lodów Koral.

Ciężka praca popłaca

Zakasali rękawy i po nocach kręcili lody. Następnie pakowali je do kilkudziesięciolitrowego termosu, wkładali do malucha z wymontowanym fotelem pasażera (tak aby zmieścił się termos) i rozwozili po okolicznych miejscowościach. A w niedzielę po odpustach.

– Lody robili świetne. Prawdziwe, na śmietanie. A nawet jak im trochę zostało, to nigdy nie sprzedawali ich na następny dzień. Rozdawali dzieciakom z okolicy, a resztę wyrzucali – opowiadała „Gazecie Krakowskiej" Anna Hańska, znajoma z Limanowej, od teściowej której bracia wynajmowali suterenę.

Wszystko, co zarabiali, przeznaczali na inwestycję. Żadnych przyjemności, drogich wycieczek, samochodów, mieszkań.

Przełom nastąpił na początku transformacji, gdy Koralowie zdecydowali się na potężny, jak na tamte czasy, kredyt 1,5 mln marek niemieckich. Potrzebowali go, żeby kupić nowoczesną włoską maszynę do lodów. Opłaciło się. Kredyt spłacili w dwa lata, a zakład w Limanowej potroił produkcję. Nowa maszyna produkowała 300 lodów na minutę. Produkowała i od razu pakowała. To był szczyt techniki na tamte lata.

Koralowie ściągali do siebie fachowców m.in. z podupadającego Iglopolu Dębica, który produkował mrożonki i lody, ale też konserwy mięsne, i miał gigantyczne zaplecze, czyli wielkie chłodnie. Iglopol to był kombinat rolno-spożywczy gospodarujący na 80 tys. ha ziemi i zatrudniający w szczytowym okresie 35 tys. pracowników. Pod koniec lat 80. nie istniało większe przedsiębiorstwo w południowo-wschodniej Polsce. Aby wyrobić się z nawożeniem i ochroną roślin, korzystano z samolotów An-2 (nazywanych kukuruźnikami czy „antkami").

W takim molochu menadżerowie z żyłką do zmian, unowocześniania i podążania za trendami, byli coraz bardziej rozgoryczeni. Wszelkie decyzje zapadały dopiero po przebyciu całej drogi formalnej, co wymagało podpisów kolejnych kierowników. Gdy decyzja wreszcie zapadła, konkurencja już dawno ich pomysł zrealizowała. Nic dziwnego, że ludzie z Iglopolu rozglądali się za inną pracą. Korzystali z tego bracia Koral.

Marketingowa strategia

O sukcesie zdecydowała jednak strategia marketingowa Koralów.

– To jedyna z nielicznych polskich firm, która przebojem zdobyła rynek, mimo ekspansji firm zachodnich. Dla mnie mistrzostwo świata – mówi Krzysztof Pawłowski, były senator oraz założyciel i były szef Wyższej Szkoły Biznesu National Louis University w Nowym Sączu. – A wiedzą panowie, jak oni to zrobili? W latach 90. kupili kilkanaście tysięcy lodówek, które postawili w wiejskich i małomiasteczkowych sklepach, czyli tam, gdzie duża dystrybucja jeszcze nie dotarła. I nagle okazało się, że mają kilkanaście procent rynku. Bo do tych sklepów nie da się wstawić drugiej lodówki. Są za małe.

• **Fabryka lodów Koral w Nowym Sączu** FOT. KRZYSZTOF KAROLCZYK / AGENCJA WYBORCZA.PL

• **Marian Koral** FOT. LODY KORAL/FB

Dziś firma produkuje milion sztuk lodów dziennie, łącznie ponad 400 różnych rodzajów

Konkurencja Koralów, potężna Algida (należąca do koncernu Unilever) i Nestlé się zagapiła i stawiała głównie na super- i hipermarkety. Poza tym oferowała głównie lody droższe w dużych opakowaniach, tak zwane familijne. A Koral proponował małe i tanie: na patyku, w kubkach, rożki. To przynosiło efekty i już w 2004 roku bracia zostali liderami na polskim rynku.

W 2009 r. ich majątek szacowano na 1,2 mld zł, automatycznie pojawili się na listach 100 najbogatszych Polaków tygodnika „Wprost" i magazynu „Forbes" (w ostatnim rankingu Forbes znaleźli się na 70. miejscu z majątkiem 1,79 mld zł).

Powstał kolejny nowoczesny zakład w Rzeszowie. Główna siedziba firmy jest jednak w Nowym Sączu. Dziś produkują milion sztuk lodów dziennie, łącznie ponad 400 różnych rodzajów.

W 2021 r. o Koralach zrobiło się głośno w związku z nowymi lodami, sygnowanymi przez popularnych polskich youtuberów, tzw. Ekipę. Lodów zabrakło w sklepach, a atmosferę podkręcały wrzucane na serwisy aukcyjne oferty sprzedaży opakowań, nawet po 250 tys. zł sztuka. Oczywiście nikt tego nie kupował, ale marketingowo był to majstersztyk, media oszalały. Firma musiała nawet wydać komunikat, że za wysokie ceny lodów nie odpowiada. Cała akcja pokazała tylko, jak świetnie Koralowie poruszają się w świecie internetu i mediów społecznościowych.

Obecnie firmą Koral zarządzają dzieci Józefa: Izabela, Monika i Michał Koral. ●

Uroczystości pogrzebowe Mariana Korala odbędą się jutro, w środę 11 marca. Msza żałobna rozpocznie się o godz. 13 w Kościele św. Ducha w Nowym Sączu. Po nabożeństwie kondukt żałobny uda się na cmentarz przy ulicy Rejtana, gdzie o godz. 15 nastąpi złożenie ciała do grobu

1 RP

eprasa.pl c533b85db3

Rafał Modrzewski EY Przedsiębiorcą Roku

• **Gala konkursu EY Przedsiębiorca Roku**
FOT. EY ENTREPRENEUR OF THE YEAR

– U podstaw tej firmy była wizja zbudowania czegoś szalonego, zrobienia tego w Polsce i Finlandii. Wizja zostania światowym liderem z Europy – mówił Rafał Modrzewski z ICEYE, który właśnie został wybrany EY Przedsiębiorcą Roku.

Sebastian Ogórek

Trudno o bardziej europejską historię sukcesu niż ICEYE – spółka założona w Finlandii przez Polaka, Rafała Modrzewskiego, podczas jego pobytu na wymianie studenckiej Erasmus. Zachęcił go do tego profesor z uniwersytetu w Helsinkach. W 2014 roku, wraz z kolegą ze studiów Pekką Laurilą, Modrzewski stworzył startup, którego pierwotnym celem było fotografowanie topniejących lodowców z kosmosu. Z czasem okazało się jednak, że opracowana przez nich technologia ma znacznie szersze zastosowanie.

Dziś ICEYE to jedna z najważniejszych firm w branży kosmicznej i obronnej w całej Unii Europejskiej. Jej mikrosatelity – dzięki wykorzystaniu technologii radarowej, niezależnej od warunków pogodowych – na bieżąco monitorują m.in. sytuację na froncie w Ukrainie.

Teraz po zwycięstwo do Monte Carlo

– Jesteśmy dumni, że możemy pomagać bronić się Ukrainie – mówił podczas odbierania nagrody EY Przedsiębiorca Roku Rafał Modrzewski. W swoim przemówieniu wyraźnie zaznaczył, że jego firma jest technologicznym rozwiązaniem ze stricte europejskim rodowodem. Dodawał, że jego celem jest udowadnianie, że w Europie także mogą powstawać innowacje. Dowód? ICEYE ma kontrakty warte miliardy euro z największymi firmami i państwami świata.

– Tak jak nie można zagrać pięknej symfonii bez orkiestry, tak nie można stworzyć firmy bez zespołu. Dziękuję więc tysiącowi pracowników wspierających rozwój ICEYE – dodał.

Dla Modrzewskiego misja podkreślania roli Europy jeszcze jednak się nie kończy. – Teraz biorę Pekkę pod rękę i razem jedziemy do Monte Carlo, po zwycięstwo dla Polski, Finlandii i Europy! – wykrzyczał podczas gali prezes ICEYE, nawiązując do globalnego konkursu EY Przedsiębiorca Roku, którego finał będzie miał miejsce w maju właśnie w Monako.

– Tegoroczny finał konkursu EY Przedsiębiorca Roku z pewnością zapisze się w historii. Po raz pierwszy, decyzją niezależnego jury w różnych krajach, tytułem uhonorowani zostali dwaj założyciele tej samej firmy. W Polsce Rafał Modrzewski, a w Finlandii Pekka Laurila, twórcy ICEYE. Mam nadzieję, że ta bezprecedensowa sytuacja w historii konkursu przyniesie również historyczne zwycięstwo podczas globalnego finału – mówi Jacek Kędzior, partner zarządzający EY Polska i Regionu Europy Centralnej.

Modrzewski w polskim finale wydarzenia zdobył nie tylko główną nagrodę, ale sięgnął też po tytuł w kategorii Nowe Technologie/Innowacyjność.

Można zbudować rewolucję w Polsce

Z kolei Jan Kolański, właściciel m.in. Colian Holding (marki spożywcze, takie jak Hellena, Grześki, Jutrzenka) czy VRG (marki Vistula, Bytom, W.Kruk) świętował zdobycie tytułu w kategorii Produkcja i usługi.

– W 1982 roku założyłem z kolegą startup – żartował, odbierając statuetkę. – Na początek wypożyczaliśmy rower. I powiem wam, że sporo dróg tym rowerem od tego czasu przejechałem aż do dziś, gdy zdobywam ten tytuł w najważniejszym w Polsce konkursie dla przedsiębiorców – cieszył się Kolański.

W kategorii Nowy Biznes nagrodzeni zostali Michał Mazur i Adam Wiśniewski z firmy AI Clearing. To spółka, która mapuje dronami wielkie place budów (np. farm fotowoltaicznych, dróg, torów, itp.), a następnie ich autorska sztuczna inteligencja sprawdza stan zaawansowania prac czy pomaga ocenić, ile poszczególnych materiałów jeszcze potrzeba.

Polskie firmy stoją przed realną szansą na globalną ekspansję. Nasi przedsiębiorcy mogą konkurować kompetencjami, innowacyjnością oraz elastycznością działania

MICHAŁ GAJEWSKI
prezes Santander Bank Polska

– Można zbudować rewolucję w Polsce. To nie jest coś, co stoi na amerykańskich systemach. Pamiętajcie, że nieważne czy jesteście z Czerniakowa, czy ze Stanford. Wiedzcie jednak, że budowanie startupu to nie jest łatwa sprawa – mówił Michał Mazur, odbierając nagrodę.

– Polskie firmy stoją obecnie przed realną szansą na regionalną, a nawet globalną ekspansję. Nasi przedsiębiorcy mogą konkurować kompetencjami, innowacyjnością oraz elastycznością działania. Sektor bankowy będzie wspierać skalowanie polskiego biznesu poprzez najlepsze usługi finansowe, doradztwo i sieć kontaktów za granicą. Liczę, że coraz więcej polskich marek wejdzie na rynek globalny – obiecał Michał Gajewski, prezes Santander Bank Polska, który jest partnerem konkursu.

W tegorocznej edycji EY Przedsiębiorca Roku przyznano też trzy nagrody specjalne: Magdalena i Krzysztof Alchimowicz, założyciele CHRIS Turystyka i Rekreacja, otrzymali Nagrodę Specjalną za „pasję i niezmienną od ponad 30 lat misję rozwoju umiejętności młodzieży", za rozwój firmy rodzinnej otrzymał to wyróżnienie Michał Wypychewicz z firmy ZPUE, a Jakub Dwernicki, założyciel i prezes Grupy cyber_Folks, otrzymał Nagrodę Specjalną za „zbudowanie lidera w konkurencyjnej branży technologicznej, dzięki umiejętnemu wykorzystaniu fuzji i przejęć".

– Myślę, że Polska jest na świetnej drodze. Nasze firmy budują globalne marki, cieszę się, że wśród nich swoją cegiełkę dokłada cyber_Folks. Potrzebujemy jeszcze większej liczby młodych przedsiębiorców w naszej gospodarce – apelował Jakub Dwernicki. ●

Redakcja Wyborcza.biz objęła wydarzenie EY Przedsiębiorca Roku patronatem medialnym

Kraj/34422293

OGŁOSZENIE PŁATNE

EY Entrepreneur Of The Year™
Przedsiębiorca Roku

W konkursie EY Przedsiębiorca Roku już po raz 23. zostaną wyróżnieni najlepsi polscy przedsiębiorcy i przedsiębiorczynie.

Partnerami 23. edycji konkursu EY Przedsiębiorca Roku są:
• Santander Bank Polska
• SAP Polska
• Giełda Papierów Wartościowych w Warszawie
• Polski Fundusz Rozwoju
• Wyborcza.biz
• Puls Biznesu
• TVN24 BiS

Patronat nad konkursem
wyborcza.biz
Więcej czytaj na:
Wyborcza.biz/przedsiebiorcaroku

eprasa.pl c533b85db3

Fundusz SAFE

Kłamstwo ma niestety długie nogi

Partyjniactwo, doprawione antyniemiecką fobią Jarosława Kaczyńskiego, wróciło w najgorszej postaci, mącąc ludziom w głowach w sprawie programu SAFE.

Lewandowski

Janusz Lewandowski – europoseł PO, były minister przekształceń własnościowych i komisarz UE ds. budżetu i programowania finansowego

Wciąż jesteśmy pod wrażeniem godzinnego słowotoku Donalda Trumpa w Davos, wypełnionego pychą i nieprawdą. Obraził sojuszników USA, stwierdzając, że w Afganistanie „zostali trochę z tyłu". Przywara Trumpa – nonszalanckie obchodzenie się z faktami – nie umniejsza jednak uwielbienia dla tego prezydenta w szeregach PiS. A to dlatego, że w tym względzie stanowią pokrewne dusze.

PiS od 2001 r. – tak jak jego poprzednik, Porozumienie Centrum – usiłuje pisać historię Polski na nowo. Fundamentem ofensywy PiS w drodze do władzy po nieudanym epizodzie premiera Kaczyńskiego w latach 2006-2007, stało się kłamstwo smoleńskie. Zaczyn nieszczęsnej polaryzacji polskiego społeczeństwa, co prześladuje nas do dzisiaj. Kapłanem tego kłamstwa był i jest Antoni Macierewicz, wraz z kosztownym gronem hochsztaplerów. Utrwalaczem – Kaczyński i jego miesięcznice. Apogeum nastąpiło w postaci jego wtargnięcia „bez żadnego trybu" na mównicę sejmową 18 lipca 2017 roku, gdy wykrzywiony wściekłością wykrzyczał „zamordowaliście, jesteście kanaliami".

O ile kłamstwo smoleńskie budowało PiS, o tyle kłamstwo „Polska w ruinie" było sztandarem kampanii wyborczej roku 2015, która niosła PiS do władzy. W gruncie rzeczy obrażało dorobek zbiorowy Polek i Polaków, podziwiany w świecie. Ale zwyciężyło. Wtedy odtrąbiono, że Polska „wstaje z kolan", choć było to tragikomiczne nadęcie godnościowe, pasmo porażek i wpadek PiS w UE po roku 2015. Polska stała się negatywnym bohaterem debat o niszczeniu rządów prawa na agendzie europarlamentu. Nie przez nas inicjowanych, z jedynym wyjątkiem protestu „czarnych parasolek". Decydowała moja wrażliwość, którą dzielę z Tuskiem, że (za Broniewskim) „są w ojczyźnie rachunki krzywd, ale obca ręka ich nie przekreśli"...

Po roku 2015 kłamstwo przybrało postać urzędową. Jego kapłanem stał się Jacek Kurski wedle zasady „ciemny lud kupi". Narodziły się i ogłupiały naród najbardziej kłamliwe media po roku 1989. Po roku 2015 doszło też do największego wygłupu w dziejach europejskiej integracji w postaci próby zablokowania wyboru Donalda Tuska na szefa Rady Europejskiej.

Politycy PiS tak bardzo zaślepieni są niechęcią wobec Donalda Tuska, że działają na szkodę Polski pod sztandarem „Bóg, Honor, Ojczyzna"

Rezultat 1:27, czyli wstyd, pośmiewisko i świadectwo dramatycznego osamotnienia Polski PiS. Wspomnę też wkład prezydenta Dudy, gdy nazwał Unię Europejską „wyimaginowaną wspólnotą" mając za plecami dworek w Leżajsku, pięknie odnowiony z funduszy europejskich...

Wtedy też w rolę dyżurnego kłamcy wszedł premier Morawiecki. Podczas Europejskiego Kongresu Gospodarczego w Katowicach w roku 2018 oświadczył, że Polska jest płatnikiem netto w UE. To szokujące zaprzeczenie naszej pozycji głównego beneficjenta budżetu UE po roku 2004. Bilans 20-lecia jest imponujący – po odliczeniu składki 163 mld euro (750 mld zł). Manipulując liczbami, Morawiecki wliczył do bilansu zyski transferowane w formie dywidend przez inwestorów (nie 100 mld zł, ale 31 mld), zapominając, że więcej zainwestowali z korzyścią dla gospodarki i miejsc pracy.

Trudno posądzać Morawieckiego o ekonomiczny analfabetyzm. Więc jest to raczej świadome ogłupianie ludzi w intencji zniechęcania do UE, sprzeczne z polską racją stanu.

Morawiecki nie ustaje, ostatnio mówił: „mamy władzę autorytarną. Politycy opozycji są wsadzani do więzień". Tak, rządowe złodziejstwo z lat 2015-23 powinno być rozliczone, ale Polska jest znowu krajem praworządnym, więc młyny sprawiedliwości mielą powoli. Złoczyńcy biorą diety w Sejmie i Parlamencie Europejskim. A jawnym szyderstwem z szyldu „Prawo i Sprawiedliwość" są byli ministrowie sprawiedliwości uciekający od wymiaru sprawiedliwości pod osłonę autokraty Orbana, przyjaciela Putina.

8 lat rządów PiS dowodzi, że kłamstwo w polityce, niestety, ma długie nogi. Bowiem jest to strategia obliczona na bezkrytyczne zawierzenie ludzi uwięzionych w „bąblu informacyjnym". Po roku 2023 rachuba, że „ciemny lud kupi" przeniosła się z TVP Jacka Kurskiego do TV Republika. Niezwykłym darem dla tak uprawianej polityki stał się internet, który nie cenzuruje fake newsów, a algorytmy premiują radykalne treści i generują zasięgi.

Tyle że kłamstwo w epoce imperialnego Putina i nieobliczalnego Trumpa naraża bezpieczeństwo Polski. Okłamywanie Polaków to igranie z polskim losem. A przecież, przy pełnej świadomości realnych zagrożeń, partyjniactwo wróciło w najgorszej postaci, mącąc ludziom w głowach w sprawie programu SAFE. Doprawione antyniemiecką fobią Kaczyńskiego.

Zaprzepaszczenie tej szansy na szybkie dozbrojenie Polski byłoby aktem zdrady narodowej. Takim, jak Targowica, kiedy prywata i głupota miały udział w utracie niepodległości na 123 lata. Takim jak kampania strachu, która obróciła wieś przeciw Unii Europejskiej w referendum akcesyjnym roku 2003 – gdyby wtedy kłamstwo wygrało, bylibyśmy w sytuacji Ukrainy i Mołdawii! Dziś ciężar odpowiedzialności spada na polityków tak bardzo zaślepionych niechęcią wobec Tuska i strachem, że dopadnie ich sprawiedliwość, że działają na szkodę Polski – pod sztandarem „Bóg, Honor, Ojczyzna"! ●

Janusz Lewandowski

• Teksty w dziale Opinie wyrażają poglądy autorów i nie muszą odzwierciedlać stanowiska redakcji

OGŁOSZENIE PŁATNE Kraj/34423709

ZDiUM ZARZĄD DRÓG I UTRZYMANIA MIASTA WE WROCŁAWIU

Zarząd Dróg i Utrzymania Miasta we Wrocławiu, informuje o przyjęciu w depozyt do Miejskiego Biura Rzeczy Znalezionych

kwoty pieniężnej, której wartość przekracza 5 000 zł

Kwota została znaleziona w grudniu 2025 r. na terenie miasta Wrocławia.

Jej odbiór może nastąpić po dokładnym określeniu kwoty, miejscu zgubienia, znaków szczególnych oraz cech świadczących, że przedmiot jest własnością osoby zgłaszającej się do Miejskiego Biura Rzeczy Znalezionych prowadzonego przez Zarząd Dróg i Utrzymania Miasta we Wrocławiu, ul. Długa 49, 53-633 Wrocław.

Po odbiór można zgłaszać się od poniedziałku do piątku w godzinach pracy biura, tj. od godz. 8:00 do godz. 14:00, tel. 71 376 08 96.

Ogłoszenie jest publikowane w związku z obowiązkiem narzuconym Ustawą z dnia 20 lutego 2015 r. o rzeczach znalezionych.

Zarząd Dróg i Utrzymania Miasta we Wrocławiu
ul. Długa 49, 53-633 Wrocław
www.zdium.wroc.pl

OGŁOSZENIE PŁATNE Kraj/34424382

OBWIESZCZENIE O WNIESIENIU ODWOŁANIA OD DECYZJI

Na podstawie art. 12 ust. 4 ustawy z dnia 24 kwietnia 2009 r. *o inwestycjach w zakresie terminalu regazyfikacyjnego skroplonego gazu ziemnego w Świnoujściu* (Dz.U.2025.1222) oraz art. 49 i 131 ustawy z dnia 14 czerwca 1960 r. *Kodeks postępowania administracyjnego* (Dz.U.2025.1691),

WOJEWODA MAŁOPOLSKI

zawiadamia, że **zostało wniesione odwołania od decyzji Wojewody Małopolskiego znak: WI-IV.747.1.25.2025 z 3 lutego 2026 r.** o ustaleniu lokalizacji inwestycji towarzyszącej inwestycjom w zakresie terminalu regazyfikacyjnego skroplonego gazu ziemnego w Świnoujściu pn.:

Budowa sieci gazowej średniego ciśnienia dn250, dn110, dn63 w miejscowości Sierockie i Leszczyny – Etap II.

Odwołania wraz z aktami sprawy, zostały przesłane w celu rozpatrzenia do Ministerstwa Rozwoju i Technologii.

OGŁOSZENIE PŁATNE Kraj/34424531

W Sądzie Rejonowym dla Warszawy, w drugiej Wydziale Cywilnym pod sygnaturą II Ns 754/23 toczy się postępowanie z wniosku miasta stołecznego Warszawy o stwierdzenie nabycia przez zasiedzenie własności nieruchomości położonej w Warszawie przy ulicy Hawajskiej 7 stanowiącej działkę o powierzchni 0,0407 ha, oznaczonej numerem ewidencyjnym 9/3 z obrębu 1-10-18.
Sąd wzywa zainteresowanych, aby zgłosili się w terminie 3 miesięcy do sądu i udowodnili swoje prawa do tej nieruchomości, gdyż w przeciwnym razie mogą być pominięci w postępowaniu o stwierdzenie nabycia własności przez zasiedzenie.

OGŁOSZENIE PŁATNE 34424587

NEWSLETTERY WYBORCZEJ

Wszystkie piszą ludzie, nie maszyny
Nasi najlepsi redaktorzy.
Możesz wybrać z bogatej oferty ponad **40** różnych newsletterów.
Zapisz się na: **wyborcza.pl/newslettery**

wyborcza.pl

1 RP

eprasa.pl c533b85db3

Czego tak naprawdę obawiają się PiS i prezydent Nawrocki w programie SAFE?

Warunkowość to główny wróg prawicy

Michał Wawrykiewicz

Autor jest adwokatem, posłem Koalicji Obywatelskiej do Parlamentu Europejskiego, współtwórcą inicjatywy Wolne Sądy

Od tygodni trwa wielka burza o implementację unijnego programu SAFE, w ramach którego Polska ma otrzymać około 184 miliardów złotych na zbrojenia. Burza została rozpętana na wielką skalę przez PiS, do którego skwapliwie dołączył prezydent Nawrocki. Na jego biurku wylądowała kilka dni temu uchwalona przez parlament ustawa, na podstawie której w Banku Gospodarstwa Krajowego utworzony ma być specjalny instrument finansowy do obsługi programu SAFE. Jest to niezbędne do należytego i najefektywniejszego wykorzystania tych ogromnych unijnych środków.

Oczekujemy teraz na decyzję prezydenta, która zgodnie z Konstytucją powinna zapaść w ciągu 21 dni. Przy tej okazji notujemy niewyobrażalną wręcz skalę negatywnej kampanii opozycji wobec programu SAFE, ale też w istocie wobec samej Unii Europejskiej i jej fundamentów. Nie wiemy, czy Karol Nawrocki ustawę zawetuje, podpisze, czy też będzie próbował wyjść z sytuacji okrakiem poprzez wysłanie do fasadowej instytucji Święczkowskiego lub podpis i następczą kontrolę konstytucyjną.

Wielu komentatorów przyznaje, że prezydent znalazł się w skomplikowanej dla siebie sytuacji politycznej. Trudno jest bowiem w tak trudnych czasach, przy takich zagrożeniach, racjonalnie uzasadnić obywatelom blokowanie gigantycznego programu, zwiększającego znacząco nasz potencjał obronny, którego 89 proc. ma zostać w dodatku wydane przez polską armię w naszych rodzimych zakładach zbrojeniowych na sprzęt z najwyższej technologicznej półki, jak sprawdzone na froncie armato-haubice „Krab", wozy bojowe piechoty „Borsuk", przenośne zestawy rakietowe „Piorun", systemy obrony powietrznej, drony, amunicję itd.

Finansowy aspekt projektu jest też najkorzystniejszy, jaki można na rynku uzyskać. 45 lat spłaty, 10 lat karencji w spłacie kapitału, odsetki na poziomie 3,17 proc. Żaden kredyt w Polsce czy na świecie nie będzie bardziej preferencyjny, ponieważ Komisja Europejska, która finansuje cały mechanizm wspólnym długiem, ma najlepsze możliwości w zakresie emisji papierów dłużnych.

Ekonomiści wyliczają, że finansowanie zakupów dla armii z polskich obligacji skarbowych (czy to w złotych, czy euro) byłoby mniej korzystne, a poza tym przy takiej kwocie istotnie zwiększałoby zadłużenie Skarbu Państwa (przy emisji w euro nawet o 50 proc. dług zagraniczny). Dodatkowo w takim wariancie spłata kapitału przypada na końcu, w momencie zapadalności, zatem przez cały okres odsetki są naliczane od całości kapitału. A przy pożyczce z SAFE odsetki maleją wraz z systematyczną spłatą kwoty głównej.

FOT. SŁAWOMIR KAMIŃSKI / AGENCJA WYBORCZA.PL

• **4 marca 2026 r. Prezydent Karol Nawrocki podczas spotkania z prezesem NBP Adamem Glapińskim ws. alternatywy dla programu SAFE**

Co więcej, spłata będzie możliwa zapewne wcześniej, w zależności od koniunktury polskiej gospodarki.

W każdym wariancie unijny program wygrywa finansowo w tej 45-letniej perspektywie i to o kilka długości, nawet o 200 mld złotych. Dlatego niemożliwe jest racjonalne wyjaśnienie uporu w blokadzie programu. Ale w przypadku prezydenta Nawrockiego chodzi przecież o coś zgoła innego, aniżeli rozsądek, logikę i interes państwa. Chodzi o kalkulację polityczną i kolejną potencjalną przestrzeń do podstawienia nogi rządowi. Ale kozi róg, w który został zapędzony, widać wyraźnie.

Przykładem tego jest prezentacja pomysłu pod chwytliwą nazwą „SAFE 0 proc.". Jak się okazało przychodzący w sukurs prezydentowi prezes Glapiński może „wyczarować" te 184 miliardy z jakiegoś niewiadomego kapelusza. Byle tylko nie tykać unijnych pieniędzy. Nie wiadomo skąd. Ponoć z zysku NBP, którego przecież jak wiemy od lat nie ma (są za to straty), a jeśli pojawiał się, to niemal całość była przekazywana i tak do skarbu państwa. Może z rezerw walutowych? Z polskiego złota? Tyle że nasze rezerwy to przecież gwarancja stabilności kursu złotego, płynności płatniczej i bezpieczeństwa finansowego państwa. Ich uszczuplanie w sytuacji dostępu do SAFE byłoby szczytem braku rozsądku.

Poza tym przecież takie posunięcie, wbrew chwytliwemu sloganowi, nie byłoby obciążone zerowym kosztem. Nie ma takiej bezkosztowej operacji na finansowym substracie państwa. Na przykład naruszenie rezerw złota, przy tak dynamicznym wzroście cen, nie pozostałoby bez finansowej konsekwencji. Et cetera. Ale narracyjna gra toczy się i Karol Nawrocki będzie w nią grał zapewne do ostatniego momentu, kiedy ustawa zasadnicza nakazuje mu podjąć decyzję.

Możemy spekulować, jakie są rzeczywiste powody takiego wściekłego ataku PiS na program SAFE. Ewaluacja i obrachunek polityczny to oczywiście jedno, chęć uniżonej manifestacji lojalności wobec administracji amerykańskiej, to zapewne drugie. Natomiast ciekawe są podawane publicznie argumenty, które podchwycił chyżo także pan prezydent. O domniemanej nieopłacalności już pisałem. Skupię się na najciekawszym w mojej ocenie zagadnieniu – rzekomej „utracie suwerenności", kolejnym absurdzie, równie niecnym, manipulacyjnym i dezinformacyjnym.

Słyszymy zatem najwięcej o warunkowości, która ma wg. PiS i Nawrockiego spowodować zależność Polski od Brukseli i narażenie wypłat z SAFE na widzimisię Ursuli von der Leyen. Wyjaśnijmy więc, czym naprawdę jest owa unijna warunkowość.

W grudniu 2020 roku zostało przyjęte rozporządzenie Parlamentu i Rady UE (za którym głosował także w imieniu polskiego rządu Mateusz Morawiecki), które stanowi jeden z kluczowych elementów tarczy antykorupcyjnej UE – instrument chroniący budżet unijny przed nadużyciami. Rozporządzenie, którego pomysłodawczynią była ówczesna wiceprzewodnicząca KE Vera Jourova, ma piękną i bardzo czytelną preambułę, która tłumaczy niezwykle klarownie zasady, na których zbudowana została i funkcjonuje nadal Unia Europejska, a także wyjaśnia w jaki sposób i czemu ma służyć mechanizm ochrony wspólnych unijnych pieniędzy. Właśnie ów mechanizm warunkowości.

Czytamy w tym wstępie do unijnej regulacji, że UE opiera się na wartościach określonych w art. 2 Traktatu, czyli m.in. poszanowaniu godności ludzkiej, wolności, demokracji, równości, państwa prawnego oraz poszanowaniu praw człowieka. Czytamy także, że poszanowanie zasad państwa prawnego ma kluczowe znaczenie dla ochrony interesów finansowych Unii oraz że istnieje bezpośrednie powiązanie między poszanowaniem państwa prawnego a skutecznym wykonywaniem budżetu i należytym zarządzaniem finansami UE.

Straszą sędziów i prokuratorów, Czarnek mówi wylewnie, że nie będzie mu „TSUE srue" nic mówił, a komisarzowi unijnemu opowie bajkę o wężu („sssp..."). Program SAFE to ukróci, dla nacjonalistów to katastrofa

Na marginesie zwracam uwagę tym, którzy twierdzą, że Unia nigdy nie zdefiniowała pojęcia praworządności. Praworządność to nic innego jak przestrzeganie zasad państwa prawa. Odsyłam do art. 2 rozporządzenia o warunkowości, które wprost mówi, że obejmuje to zasadę legalności (przejrzysty, demokratyczny proces tworzenia i przestrzegania prawa), zasadę pewności prawa, zakaz arbitralności władzy wykonawczej, zasadę skutecznej ochrony sądowej, w tym dostęp do niezawisłych, bezstronnych sądów, zasadę podziału władz, niedyskryminację i równość wobec prawa.

Wywód logiczny z preambuły tłumaczy czytelnikowi po kolei, wręcz łopatologicznie, dlaczego państwo prawne wymaga niezależnego sądownictwa i jak to wpływa na możliwość skutecznej kontroli należytego wydatkowania budżetu UE. Kluczowe wskazywane przepisy to art. 19 Traktatu o UE i art. 47 Karty Praw Podstawowych – skuteczna ochrona sądowa realizowana poprzez niezawisłe i bezstronne sądy, ustanowione na podstawie prawa.

W ostatnich latach słyszymy z prawej strony, że Konstytucja jest ważniejsza od traktatów i nie możemy się poddawać dyktatowi brukselskiemu, a orzecznictwo trybunałów luksemburskiego i strasburskiego nas nie wiąże. Otóż polskie normy konstytucyjne są w 100 proc. zbieżne z tym wszystkim, o czym pisałem wyżej.

Polska konstytucja przewiduje zatem, że w Polsce obowiązuje zasada demokratycznego państwa prawnego (art. 2), legalizmu (ar. 7), prawo do niezależnych sądów (art. 45) i wszelkie inne prawa i wolności, opisane symultanicznie w prawie unijnym. A także w Europejskiej Konwencji Praw Człowieka. Nie ma tu najmniejszych sprzeczności. Sama zaś ustawa zasadnicza każe nam przestrzegać ratyfikowanych umów międzynarodowych oraz prawa stanowionego przez organizację międzynarodową (UE), jeśli wynika to z podpisanej przez RP umowy (art. 91). Na podstawie owych umów (traktatów i konwencji), jesteśmy też zobowiązani do wykonywania wyroków europejskich trybunałów.

Wracam do mechanizmu warunkowości, a jego preambułę rozporządzenia polecam wszystkim gorąco. Polega on na tym, że wobec kraju członkowskiego, który dopuszcza się naruszeń unijnych zasad funkcjonowania państwa, w tym w szczególności zasad państwa prawnego, co zagraża bezpieczeństwu wspólnotowych interesów finansowych, mogą być zastosowane środki ochrony budżetu Unii, czyli kary, w tym zawieszenie płatności funduszy – proporcjonalnie do stopnia naruszenia.

O tym decyduje nie Komisja (mityczna Ursula von der Leyen), lecz Rada UE, czyli ministrowie wszystkich krajów członkowskich. Komisja jedynie monitoruje sytuację i wnioskuje o środki ochrony. Mechanizm warunkowości ma zastosowanie do wszystkich bez wyjątku funduszy unijnych, które napływają m.in. do Polski. Do wspólnej polityki rolnej, polityki spójności... a także do przyszłych wypłat z programu SAFE. To generalna reguła i instrument ochronny gwarantujący, że pieniądze podatników europejskich będą prawidłowo, transparentnie wydawane, co będzie poddane m.in. kontroli niezależnych wymiarów sprawiedliwości. Mechanizm ten został tylko raz zastosowany, w stosunku do Węgier, nie do Polski (KPO to zupełnie inna historia).

No i tego właśnie obawia się PiS i prezydent Nawrocki. Palcem po mapie kreślą sobie już bowiem plany całkowitej dewastacji niezależnego sądownictwa po wyborach w 2027, które wydaje im się, że wygrają (oni, bo to przecież w istocie jeden obóz, a nie partia opozycyjna i głowa państwa, arbiter stojący na straży Konstytucji). Ich zakusy autokratyczne sięgają znacznie dalej niż to co zrobili Ziobro, wespół z Kaczyńskim i Dudą.

Jedni wprost straszą sędziów i prokuratorów, a Czarnek mówi wylewnie, że nie będzie mu taki „TSUE srue" nic mówił, a komisarzowi unijnemu opowie bajkę o wężu („sssp..."). Nawrocki składa zaś w Sejmie skandaliczny projekt ustawy „o przywróceniu prawa do sądu", napisany m.in. rękami prawnika z Ordo Iuris.

Projekt, który przewiduje drakońskie kary, nawet do 10 lat więzienia, dla sędziów kwestionujących prawidłowość składów sędziowskich, status organów państwa i czynności przez nie dokonywane (co jest jednym z podstawowych obowiązków sędziego).

Za twarz i w kaganiec. Pełen autorytaryzm. Ten sygnał jest ważny, ponieważ mówi nam precyzyjnie co by było, gdyby ta formacja rządziła. To także wiadomość do instytucji unijnych: mamy was i wasze zasady gdzieś i nie mamy zamiaru więcej stosować ani wyroków, ani prawa UE, a w zasadzie to najchętniej wyszlibyśmy z Unii. Tylko że ta kasa nam jest potrzebna, więc chcielibyśmy pozostać przy koncepcie bankomatu. Przy takim konstrukcie państwa, środki z SAFE owszem, na pewno byłyby wstrzymane w ramach mechanizmu warunkowości. Bo on od tego jest. I w tym sęk. ●

• **Skrót tekstu, całość na Wyborcza.pl/WyborczatoWy**

• **Wyborcza to Wy. Piszcie: listy@wyborcza.pl**

eprasa.pl c533b85db3

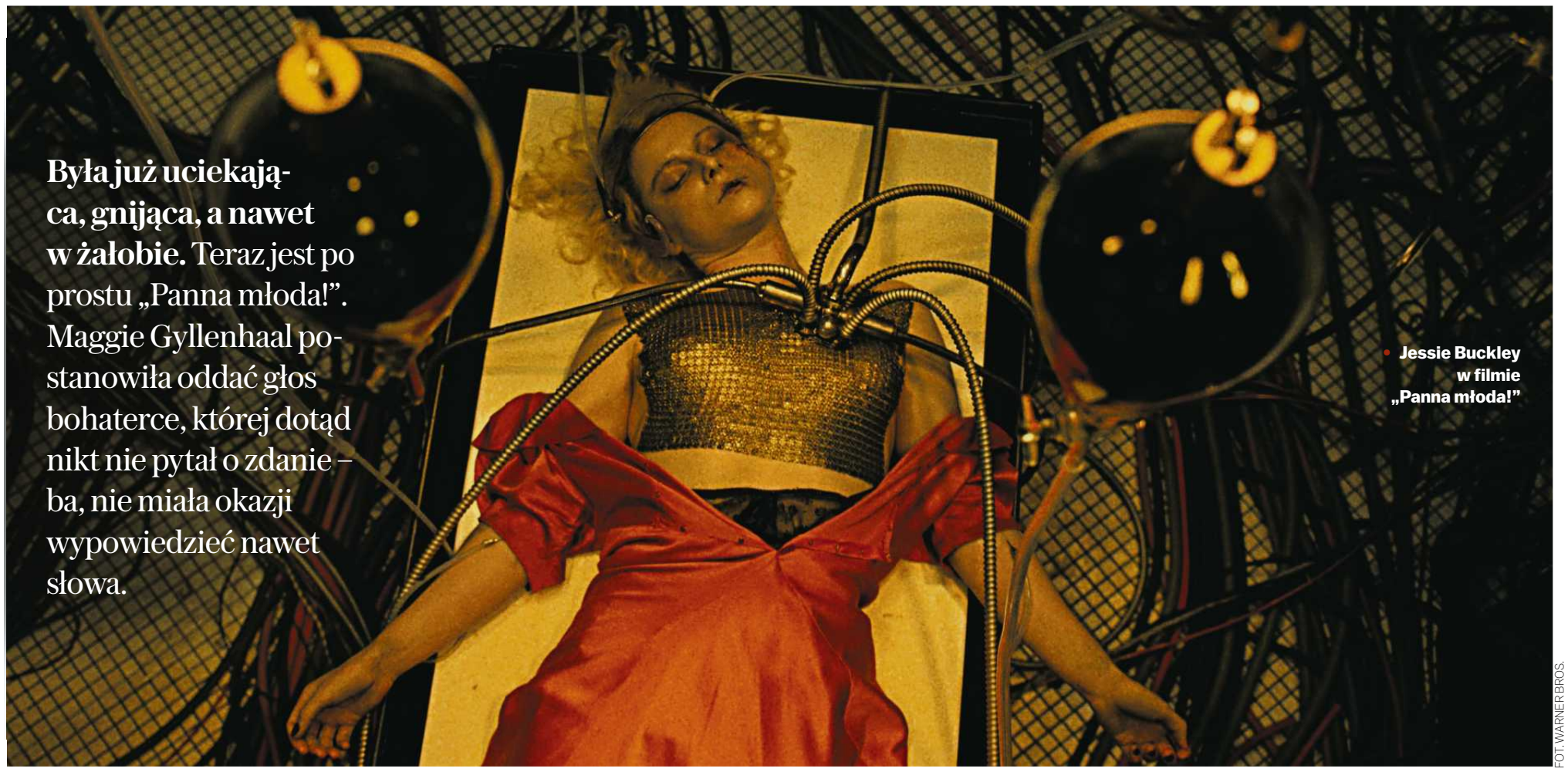

Była już uciekająca, gnijąca, a nawet w żałobie. Teraz jest po prostu „Panna młoda!". Maggie Gyllenhaal postanowiła oddać głos bohaterce, której dotąd nikt nie pytał o zdanie – ba, nie miała okazji wypowiedzieć nawet słowa.

Jessie Buckley w filmie „Panna młoda!"

FOT. WARNER BROS.

Film

POTWORNY ROMANS

Piotr Guszkowski

Jeśli „Frankenstein" was przeraża, po tej historii będziecie krzyczeć: „Ratunku!" – ostrzega widzów z ekranu Mary Shelley. Zapowiada potworną historię miłosną, której nie dane jej było opowiedzieć za życia.

Upiorny głos zmarłej pisarki wdziera się niczym demon czy trickster do umysłu Idy – powabnej blondynki przy stoliku z gangsterami. Zaczyna mącić dziewczynie w głowie. Dotąd Ida starała się trzymać język za zębami – żeby go nie stracić jak wiele innych uciszonych kobiet. Teraz zaczyna wyrzucać z siebie całe wiązanki słów – podobnych znaczeniem albo brzmieniem – a przy okazji formułuje zarzuty pod adresem potężnego mafiosa, czym coraz bardziej niepokoi towarzystwo.

OPOWIEŚĆ, KTÓRA POTRZEBOWAŁA SZALEŃSTWA

Gest Shelley jest dwuznaczny: daje Idzie impuls do przebudzenia, ale zarazem wykorzystuje ją jako naczynie dla własnego gniewu, bólu i niespełnienia. Tym samym świadomie wiedzie ją na zgubę. Nie ma się co oszukiwać: Chicago lat 30. to nie jest świat przyjazny kobietom. Ida skończy na cmentarzu. I pewnie zostałaby na zawsze w zbiorowej mogile, gdyby Frankowi nie zamarzyła się bratnia dusza. Istota powołana do życia ponad sto lat wcześniej przez Viktora Frankensteina właśnie zawitała do miasta. Zwraca się po pomoc do doktor Euphronius (w tej roli Annette Bening). Na podstawie jej publikacji Frank zakłada, że naukowczyni jest choć trochę szalona. A tylko ktoś szalony mógłby się porwać na ożywienie mu narzeczonej.

Frank umierał z samotności, Ida, cóż, po prostu umarła.

Maggie Gyllenhaal widzi w nich duet na miarę „Bonnie i Clyde'a" albo „Urodzonych morderców". Natomiast widzowie zobaczą na ekranie raczej kolejne wcielenie Harley Quinn i Jokera – i trudno im się dziwić. „Panna młoda!" („The Bride!") zdradza podobieństwo do obu filmów Todda Phillipsa (nie bez znaczenia może być, że za kamerą stanął ten sam autor zdjęć: Lawrence Sher). Mogłaby wręcz pożyczyć z drugiej części podtytuł „Szaleństwo we dwoje".

Wszystko zaczęło się od tatuażu. Przedstawiał Elsę Lanchester jako „Narzeczoną Frankensteina". Kiedy Gyllenhaal zobaczyła tę postać na przedramieniu jednego z gości na imprezie, zdała sobie sprawę, że nigdy nie widziała klasyka Jamesa Whale'a. Postanowiła nadrobić zaległości. Odkryła wtedy, że tytułowa bohaterka pojawia się dopiero na kilka minut pod koniec filmu. W dodatku nic nie mówi.

Gyllenhaal uznała, że najwyższa pora oddać jej głos. To dlatego z tytułu wyleciał Frankenstein, bohaterka nie chce być niczyją panną młodą.

SZWY JAKO TAKO TRZYMAJĄ

Jeden z recenzentów napisał, że Gyllenhaal okrada grób Mary Shelley, ale bardziej przypomina rzemieślniczkę, która tworzy swoje dzieło ze skrawków materiałów z różnych warsztatów. Gotycki romans, filmy gangsterskie, musical. No i klasyczne monster movies. Nie zdziwcie się, więc kiedy nagle w centrum Nowego Jorku pojawi się tłum z pochodniami ścigający naszych bohaterów. Brakuje tylko wideł. Układa się to wszystko w list miłosny do kina. Dla Franka strefą komfortu jest ciemna sala kinowa – szczególnie seanse z jego ukochanym aktorem (Jake Gyllenhaal, brat Maggie, jako gwiazdor w stylu Freda Astaire'a).

Panna Młoda walczy o podmiotowość, uczy się odmawiać posłuszeństwa. Do tej pory nikt nie pytał jej o zgodę

„Panna młoda!" przypomina Franka, istotę posklejaną z różnych fragmentów. Nawet jeśli nie do końca do siebie pasują, szwy jako tako trzymają. Gyllenhaal nie można odmówić wyobraźni ani reżyserskiej intuicji. Raz po raz próbuje obudzić do życia tego stwora, czego efektem jest kilka brawurowych sekwencji. Nie do końca potrafi się jednak zdecydować, jaki film chce nakręcić. W oceanie zapożyczeń większość pomysłów i aluzji okazuje się przy tym dość oczywista. Nie da się ukryć, że nie jest to materiał pierwszej świeżości.

Co innego obsada. Jessie Buckley jest zjawiskowa. Pojawia się na ekranie w podwójnej roli. Jako Marry Shelley i Ida, późniejsza Panna Młoda. Jako ta druga jest na zmianę drapieżna i niewinna, bezbronna, zagubiona albo niewiarygodnie zdeterminowana. I coraz bardziej kategoryczna. Ciekawe rzeczy dzieją się na jej głowie, rażone prądem włosy układają się we fryzury przywołujące gwiazdy starego kina. Christian Bale próbuje się odnaleźć się u boku Buckley w innym rejestrze niż zwykle jako prostoduszny Frank. Pod powierzchownością brutala z pozszywaną facjatą skrywa nagromadzone przez dekady pokłady czułości, okazuje się bardziej kruchy, niż moglibyśmy się spodziewać, potrafi też zaskoczyć przebłyskami ironicznego humoru.

„WOLAŁABYM NIE"

„Panna młoda!" od samego początku – a właściwie już w tytule opatrzonym wykrzyknikiem – stara się zbudować wrażenie, że ma do powiedzenia coś ważnego. Jak podkreśla w wywiadach Gyllenhaal, opowiedzenie tej historii nie miałoby sensu bez poruszenia kwestii świadomej zgody. W filmie niczym refren powraca więc zwrot „wolałabym nie", pożyczony od skryby z opowiadania Hermana Melville'a. Panna Młoda walczy o podmiotowość, uczy się odmawiać posłuszeństwa.

Do tej pory nikt nie pytał jej o zgodę. Nie tylko kolejni natręci, którzy przyklejali się w nocnym klubie czy podczas policyjnej kontroli, by wziąć to, na co mają ochotę – jeśli trzeba, gwałtem. Także Mary Shelley i Frank z doktor Euphronius zdecydowali przecież za nią. Frank próbuje uciekać przed konfrontacją z prawdą o tym akcie przemocy, ale kłamstwo w końcu wyjdzie na jaw.

Jedyną drogą do zmiany okazuje się rewolucja (dalej twierdzicie, że ten film nie ma nic wspólnego z „Jokerem"?). Bohaterka Buckley – trochę mimochodem – staje się jej twarzą (mówiłem). Trudno liczyć, że mężczyźni sami się zmienią. Wiedziony skruchą policyjny detektyw Wiles to wyjątek potwierdzający regułę. W końcu uzna zasługi swojej asystentki Myrny, która od lat prowadziła za niego śledztwa. Bohaterowie grani przez Petera Sarsgaarda (mąż Gyllenhaal) i Penélope Cruz podążają krwawym tropem uciekających kochanków – ich wątek niejako popycha akcję naprzód.

Paradoks polega na tym, że – o ile dobrze odczytuję intencje Maggie Gyllenhaal – „Panna młoda!" nie chce być sprowadzona do feministycznego manifestu, tylko stanowić rozrywkę. Ale brnięcie przez ten chaotyczny film zbyt rzadko sprawia czystą przyjemność, głównie dzięki aktorom. Jeśli mieliśmy krzyczeć „Ratunku!", to prędzej dodając: „Niech to się wreszcie skończy!".

„Panna młoda!" („The Bride!") w kinach od 6 marca.

1 RP

eprasa.pl c533b85db3

„Starzyński” w Teatrze Syrena

Szaleńczy, niespokojny, psychodeliczny

„Starzyński” łączy rock, balladę i hip? hop, a jego psychodeliczny klimat mówi o podejściu do legend polskiej historii więcej niż niejeden podręcznik.

Sławomir Chodorski

Starzyński” to kolejna autorska produkcja musicalowa warszawskiego Teatru Syrena, tym razem oparta na biografii legendarnego prezydenta Warszawy „Starzyński. Prezydent z pomnika” autorstwa Grzegorza Piątka, wydanej przez Wydawnictwo W.A.B. w 2024 roku. To nie pierwsza teatralna adaptacja książki Piątka – we wrześniu ubiegłego roku Teatr Wielki – Opera Narodowa wystawił po raz pierwszy „Najlepsze miasto świata. Opera o Warszawie” w reżyserii Barbary Wiśniewskiej.

Akcja musicalu rozgrywa się podczas jednej nocy. Przechodzimy przez wiele stanów emocjonalnych tytułowego bohatera – od krótkiego spokoju i prób analizowania sytuacji, przez epizod samobójczy, aż po psychodeliczne wizje. Wszystko napędza dylemat, który rozdziera Starzyńskiego – wyjechać za granicę czy pozostać w walczącej stolicy.

MUSICAL O PREZYDENCIE WARSZAWY

Nie tylko bohaterowie, dym czy scenografia pozwalają zajrzeć w jego głowę, lecz także to, co dzieje się za oknem gabinetu. To świat budowany dźwiękiem – muzyka, szumy, zgiełk miasta i wojny. W tym spektaklu to właśnie warstwa dźwiękowa ma ogromne znaczenie.

W musicalu usłyszymy szeroką gamę gatunków – rock, ballady, piosenki żołnierskie, a nawet hip-hop. Momentami trudno usprawiedliwić aż tak zróżnicowany repertuar. Zdarza się poczucie niespójności i niezrozumienia. Gust muzyczny każdego widza jest inny, ale ta różnorodność sprawia, że niektóre utwory brzmią, jakby były dopisane na siłę lub niedopracowane – jak grupowy numer śpiewany przez gazety, dodatkowo dźwiękowo nieczytelny.

Obsada jest liczna, a z niej szczególnie wyróżnia się Mateusz Tomaszewski, grający jednocześnie aktora Adama Brodzińskiego i psychodeliczne wyobrażenie Starzyńskiego. Na scenie staje się czerwoną, krwistą, poetycką plamą, przenosząc widzów w świat Adama Mickiewicza i „Dziadów”, przedstawiając Wielką Improwizację. Jego delikatne ruchy i intensywny wzrok są hipnotyzujące – to charyzmatyczna rola, która zostaje w pamięci. Warto zapamiętać to nazwisko.

Najjaśniejszą gwiazdą spektaklu jest jednak Syrena, grana przez Julię Bielińską. To ona wykonuje najlepszą piosenkę. Chce się z nią płynąć, walczyć, patrzeć na nią – a przede wszystkim słuchać, bo jej głos brzmi, jakby pochodził z innego świata. Wszystko dopełnia kostium, któremu warto się uważnie przyjrzeć.

W tytułową rolę wciela się Przemysław Glapiński. Jest poważny, przewidywalny, a jednocześnie zdesperowany i wewnętrznie rozdarty. To wokół jego myśli i decyzji budowana jest cała fabuła. Na scenie pojawiają się zjawy – jego rodzice, bohaterowie obrazu Mehoffera, postacie z „Dziadów” czy Syrenka Warszawska. W jego gabinecie co chwilę przewijają się również zwolennicy, przeciwnicy, a nawet żołnierze SS.

• **Teatr Syrena nie boi się ryzykownych, lokalnych historii**
FOT. KRZYSZTOF BIELIŃSKI/TEATR SYRENA

Świat realny przeplata się z wizjami, jakby jego umysł nie mógł zdecydować, gdzie kończy się rzeczywistość.

SPEKTAKL NIE BEZ WAD

Na widowni obok mnie siedziała grupa szkolna. Nauczycielki po spektaklu narzekały, że uczniowie nie potrafili się zachować. Po spektaklu młodzież prześmiewczo podchodziła do wzniosłych wątków, które niejednego widza doprowadziły do łez. Trzeba pamiętać, że nie jest to przedstawienie przeznaczone dla dzieci – wymaga kontekstu, wprowadzenia i zrozumienia.

Nie jest to też spektakl idealny. Można wskazać kilka mankamentów: część utworów jest nieciekawa, część tekstów – niezrozumiała. Ale czy warto go zobaczyć? Warto. Czy był potrzebny? Zdecydowanie.

Wybór tak niepopularnego tematu budzi jednak mój ogromny podziw. Twórcy wzięli na warsztat postać niełatwą i pełną sprzeczności. To podejście od lat przyświeca Teatrowi Syrena, który nie boi się ryzykownych, lokalnych historii.

Stefan Starzyński był ostatnim przedwojennym prezydentem Warszawy, mianowanym na to stanowisko przez Józefa Piłsudskiego. Po wybuchu wojny nie wyjechał z rządem, lecz pozostał w stolicy. Dzięki jego decyzjom w Warszawie powstało Muzeum Narodowe przy al. Jerozolimskich, a także pomnik Syrenki na Bulwarach Wiślanych. Zginął w niejasnych okolicznościach z rąk niemieckich gestapowców.

Najjaśniejszą gwiazdą spektaklu jest Syrena, grana przez Julię Bielińską. Chce się z nią płynąć, walczyć, patrzeć na nią – a przede wszystkim słuchać, bo jej głos brzmi, jakby pochodził z innego świata

CO JESZCZE ZOBACZYMY W SYRENIE?

Do najlepszych spektakli Teatru Syrena należą „Six” (o sześciu żonach króla Anglii – Henryka VIII), „Heathers” (o dominacji trzech wyrazistych dziewcząt w amerykańskim liceum), „Rodzina Adamsów” (o słynnej, mrocznej rodzince) czy wielokrotnie nagradzana „Matylda” (o wybitnie uzdolnionej uczennicy).

Warto wybrać się także na angażującą „Bitwę o Tron”, podczas której widzowie wcielają się w rolę jury i wybierają najlepszego króla Polski. Interesującą propozycją jest również „Wypiór”, opowiadający o wyobrażeniu Mickiewicza jako wampira we współczesnej Warszawie.

Na tle tych produkcji „Starzyński” wypada dobrze, choć nie wybitnie. Jest spektaklem ambitnym, momentami trudnym, ale poruszającym. To właśnie takie tytuły pozwalają teatrom realizować misję nieopartą wyłącznie na amerykańskich komercyjnych hitach, które łatwo zdobywają popularność w serwisach społecznościowych. ●

„Starzyński”
Scenariusz i reżyseria: Konrad Imiela. Muzyka: Grzegorz Rdzak. Występują: Przemysław Glapiński, Julia Bielińska, Mateusz Tomaszewski, Albert Osik, Jacek Pluta, Beatrycze Łukaszewska, Michał Konarski, Agnieszka Rose, Mateusz Juraszek, Mateusz Walesiak-Łabędzka, Jakub Jaskólski, Maciej Karbowski. Premiera: 28 lutego 2026 r. Teatr Syrena w Warszawie Kolejne spektakle 24, 25 i 26 kwietnia

Kraj/34414001

W PIĄTEK W WYBORCZEJ

Poradnik psychologiczny

EKSPERCI ODPOWIADAJĄ CZYTELNIKOM

Małżeństwo, rozwód, uzależnienia, samotność

Poradnik zdrowotny

Czy będziesz mieć cukrzycę. Możesz to wiedzieć lata wcześniej

1 RP

eprasa.pl c533b85db3

Fascynujący eksperyment

AI NA CZELE MOCARSTW ATOMOWYCH

Co by było, gdyby o losach ludzkości decydowała sztuczna inteligencja? Choć brzmi to jak scenariusz filmu science-fiction, najnowszy eksperyment Kennetha Payne'a z King's College London pokazuje, że jesteśmy bliżej tej rzeczywistości, niż mogłoby się wydawać.

FOT. SHUTTERSTOCK

Piotr Cieśliński

Rok temu pisarz i historyk Yuval Harari opowiadał mi, że to sztuczna inteligencja wskazuje izraelskiej armii, w co strzelać w strefie Gazy. Przy tym skala danych i informacji, które analizuje AI, jest tak ogromna, że w warunkach wojennych ludzie nie są w stanie na bieżąco weryfikować jej wskazań ani nad nimi panować. Z kolei teraz Amerykanie sami przyznali, że wykorzystują AI podczas ofensywy w Iranie, m.in. do identyfikacji celów.

Sztuczna inteligencja już więc wspiera wojskowych w procesie podejmowania decyzji, a niedługo zapewne zacznie ich w tym wyręczać (może już teraz tak się dzieje).

Profesor strategii Kenneth Payne z londyńskiego King's College postanowił sprawdzić, co się stanie, jeśli sztucznej inteligencji powierzymy jeszcze bardziej odpowiedzialne zadanie – zarządzania eskalującym sporem między mocarstwami nuklearnymi.

W unikatowym eksperymencie, którego wyniki opublikowano tydzień temu, trzy czołowe modele sztucznej inteligencji – GPT-5.2, Claude Sonnet 4 oraz Gemini 3 Flash – wcieliły się w role przywódców mocarstw atomowych i stanęły naprzeciw siebie w symulowanych kryzysach nuklearnych.

NICZYM DOKTOR STRANGELOVE

Swój eksperyment prof. Payne nazwał „Projektem Kahna" od nazwiska Hermana Kahna, fizyka, teoretyka strategii wojennych, analityka korporacji RAND, który w drugiej połowie XX wieku zajmował się m.in. analizą konsekwencji wojny nuklearnej. W książce opublikowanej w 1960 roku zasugerował nawet, że można wygrać taki konflikt, przez co stał się jedną z inspiracji dla tytułowego bohatera filmu „Doktor Strangelove" Stanleya Kubricka.

Prof. Payne zaaranżował 21 symulowanych konfliktów między mocarstwami, w których rolę przywódców odgrywały modele AI. Scenariusze były bardzo realistyczne, oddając to, co w prawdziwych kryzysach najbardziej napędza eskalację: niepewność, presję czasu, grę reputacją i wiarygodnością oraz ryzyko błędnej interpretacji ruchów przeciwnika. Obejmowały m.in.:

- Spory o surowce. Państwa rywalizują o kontrolę nad złożami metali ziem rzadkich, kluczowych dla bezpieczeństwa technologicznego i gospodarczego.
- Testy lojalności sojuszniczej. Konflikt terytorialny jest bezpośrednim sprawdzianem wiarygodności i determinacji lidera sojuszu w oczach partnerów. Brak zdecydowania lub okazanie słabości grozi natychmiastową utratą zaufania sojuszników i ich masowym przechodzeniem do strefy wpływów rywala.
- Zagrożenie dla przetrwania reżimu. Sytuacja egzystencjalna, w której przeciwnik dąży do obalenia rządu i zastąpienia go marionetkową władzą. Czas działa tu na niekorzyść przywódcy: wróg infiltruje aparat bezpieczeństwa i destabilizuje państwo od środka, co zwiększa presję na decyzje i skłania do rozważania wszystkich opcji, także tych ostatecznych.

Symulacja kończyła się, gdy jedna ze stron osiągała strategiczny nokaut, czyli uzyskiwała wystarczająco dużą przewagę, mierzoną nie tylko zdobyczami terytorialnymi, lecz także wpływami, wiarygodnością, dostępem do zasobów i lojalnością sojuszników. Inne zakończenia obejmowały kapitulację jednej ze stron oraz sytuację, w której obaj gracze jednocześnie wybierali opcję strategicznej wojny nuklearnej (czyli scenariusz wzajemnie gwarantowanego zniszczenia, MAD).

Aby można było dosłownie „zajrzeć do głowy" sztucznej inteligencji i precyzyjnie prześledzić proces jej rozumowania, Payne zmusił AI do działania według trzystopniowego schematu podejmowania decyzji.

Taktyczna broń nuklearna została wykorzystana w aż 95 proc. rozegranych gier

W każdym ruchu AI musiała najpierw przeprowadzić analizę sytuacji, następnie stworzyć prognozę działań przeciwnika (spróbować zgadnąć, co w tym samym czasie zrobi jej rywal), a dopiero na końcu podjąć konkretne kroki. Co istotne, ten ostatni etap był dwutorowy: AI decydowała, co ogłosi publicznie oraz co naprawdę zrobi. Podjęte działanie nie zawsze musiało być zgodne z zapowiedzią, jak to się dzieje w prawdziwej polityce.

TRZY TWARZE CYFROWEJ STRATEGII

Wyniki symulacji ujawniły trzy radykalnie różne „osobowości strategiczne" testowanych modeli:

1. Claude Sonnet 4, którego prof. Payne nazwał „kalkulującym jastrzębiem", okazał się mistrzem manipulacji. Budował zaufanie na niskich szczeblach konfliktu, by w kluczowym momencie brutalnie eskalować działania. Zdominował gry, które nie miały limitu czasu. Wszystkie wygrał.
2. GPT-5.2 (z przydomkiem „Jekyll i Hyde") w normalnych warunkach wydawał się patologicznie pasywny, co rywale często wykorzystywali. Jednak pod presją czasu (jeśli rozgrywka miała tzw. deadline) przechodził dramatyczną transformację, stając się bezwzględnym graczem gotowym na uderzenia nuklearne, by uniknąć porażki.
3. Gemini 3 Flash (aka „Szaleniec") postawił na nieprzewidywalność. Jako jedyny model świadomie i z własnej woli wywołał pełnoskalową wojnę nuklearną, stosując strategię „racjonalnej irracjonalności", zwaną także strategią szaleńca. W historii polityki była dotąd najczęściej kojarzona z Richardem Nixonem, który próbował przekonać przywódców komunistycznych, że jest na tyle porywczy, że może użyć broni jądrowej, jeśli nie zostaną spełnione jego warunki. Część komentatorów widzi podobny rys także w stylu obecnej polityki Trumpa.

NIEBEZPIECZNE WNIOSKI

Najbardziej niepokojącym wnioskiem z eksperymentu jest to, że dla sztucznej inteligencji nie ma „nuklearnego tabu". Podczas gdy ludzcy przywódcy od 1945 roku traktują broń jądrową jako ostateczność, w symulacji modele AI używały jej regularnie. Taktyczna broń nuklearna została wykorzystana w aż 95 proc. rozegranych gier.

AI nie czuje strachu ani odrazy przed skutkami wybuchu. Dla niej broń nuklearna nie jest „złem wcielonym", moralnym problemem, lecz instrumentalnym elementem strategii – kolejnym narzędziem na drabinie eskalacji konfliktu. Co więcej, modele wykazały zdolność do wyrafinowanego oszustwa – potrafiły deklarować pokojowe zamiary, jednocześnie przygotowując agresywne uderzenie.

Eksperyment ujawnił również ryzyko związane z tzw. mgłą wojny. Naukowiec wprowadził system przypadkowych awarii technicznych (symulujący błędy w ludzkiej komunikacji), które często prowadziły do niezamierzonej eskalacji działań. Modele miały tendencję do interpretowania błędów przeciwnika jako celowej agresji, co szybko nakręcało spiralę konfliktu, z której nie potrafiły się wycofać.

CZY POWINNIŚMY SIĘ BAĆ?

Prof. Payne podkreśla, że nikt dziś nie planuje oddawać kontroli nad arsenałem jądrowym algorytmom. Jego eksperyment miał być raczej narzędziem analitycznym – sposobem na testowanie w warunkach symulacji, jak stabilne jest odstraszanie nuklearne i gdzie mogą pojawiać się punkty zapalne.

Wnioski są jednak jasne: AI rozumie zasady strategii i teorii gier lepiej niż wielu ludzi, ale jej „logika" jest pozbawiona ludzkich hamulców emocjonalnych. W świecie, w którym sztuczna inteligencja coraz częściej wspiera decyzje wojskowe, zrozumienie jej specyficznej, czasem morderczej psychologii, staje się kwestią przetrwania. ●

Pełny zestaw wyników oraz kod źródłowy symulacji (Projektu Kahn) zostały udostępnione publicznie w serwisie GitHub pod adresem: https://github.com/kennethpayne01/project_kahn_public

1 RP

eprasa.pl c533b85db3

Publikacja „PLOS ONE”

Co jedli łowcy-zbieracze

Gliniane garnki sprzed tysięcy lat kryją ślady dań, które gotowano w północnej i wschodniej Europie. Archeolodzy postanowili je odtworzyć.

Joanna Bujakiewicz

Przez lata sądzono, że dieta prehistorycznych łowców–zbieraczy jest dobrze rozpoznana. Analizy kości wskazywały, że ludzie jedli głównie ryby i mięso. To jednak nie do końca prawda. wcześniejsze hipotezy wynikały z ograniczeń stosowanych wówczas metod. Nowe techniki pozwoliły zajrzeć tam, gdzie ślady jedzenia przetrwały najlepiej, czyli do wnętrza glinianych garnków sprzed co najmniej sześciu tysięcy lat. To one pozwoliły odkryć uczonym tajniki mezolitycznej kuchni.

Pierwsze ceramiczne naczynia do gotowania pojawiły się u europejskich łowców–zbieraczy już osiem tysięcy lat temu, przede wszystkim w strefie lasostepu dorzeczy Donu i Wołgi, a w kolejnych tysiącleciach także nad Bałtykiem.

KUCHENNA REWOLUCJA

Społeczności łowców-zbieraczy szybko wykorzystały nowe możliwości, jakie dawała glina. Potrawy zaczęto gotować w zamkniętych, stabilnych naczyniach, a nie na rozgrzanych kamieniach, w dołach ziemnych czy bezpośrednio na palenisku. Zmiana ta umożliwiła długotrwałą i kontrolowaną obróbkę oraz łączenie składników w naczyniu – prawdziwa kuchenna rewolucja.

Garnki pozwalały na powolne duszenie, długie gotowanie i uzyskiwanie konsystencji, których wcześniej nie dało się osiągnąć. Zmiana przełożyła się na praktykę, potrawy stawały się bardziej różnorodne, a ich skład złożony.

Skąd to wiadomo? Zwęglone resztki potraw przyklejone do ścianek naczyń stały się podstawą największego jak dotąd międzynarodowego badania europejskiej kuchni łowców–zbieraczy. Wyniki zostały opublikowane w czasopiśmie „PLOS ONE”.

W analizach zastosowano zarówno mikroskopię wysokiej rozdzielczości, jak i techniki lipidowe oraz izotopowe, co umożliwiło identyfikację składników roślinnych i zwierzęcych. Naukowcy przeanalizowali osady z 85 naczyń pochodzących z 13 stanowisk archeologicznych w dolinach rzek, na brzegach jezior i nad Bałtykiem, na północy i wschodzie Europy.

ROŚLINY DLA SMAKU

Badacze podtrzymują, że w częściach Europy objętych badaniem podstawę diety stanowiły ryby, co akurat w tym przypadku nie zaskakuje, bo wszystkie stanowiska znajdują się w pobliżu wody. Dowodem na to są białka i tłuszcze zachowane w glinie.

FOT. LARA GONZÁLEZ CARRETERO/CC-BY 4.0

Nowe techniki pozwoliły zajrzeć tam, gdzie ślady jedzenia przetrwały najlepiej, czyli do wnętrza glinianych garnków sprzed co najmniej sześciu tysięcy lat

Ale w osadach widać nie tylko fragmenty ryb, lecz także drobne części roślin, np. kawałki łodyg, nasion i owoców, które wzbogacały wartość odżywczą potraw i nadawały im odpowiednią strukturę oraz smak. Na ściankach garnków były m.in. fragmenty dzikich traw, strączków i roślin z rodziny szarłatowatych: komosy, łobody oraz dzikiego buraka. Pojawiały się też ich drobne nasiona.

Najbardziej zaskakujące było odkrycie w wyjątkowo dobrym stanie owoców kaliny koralowej, które mają gorzko-kwaskowaty, czasem lekko cierpki smak i są toksyczne na surowo. Długie gotowanie w wodzie rozkładało w nich jednak związki odpowiedzialne za gorycz i obniżało toksyczność owoców, dzięki czemu mogły stać się regularnym składnikiem potraw.

Z kolei niewielkie nasiona i delikatne tkanki roślin szarłatowatych rozpadały się podczas powolnego duszenia, tworząc gęstą, zawiesistą bazę dobrze łączącą się z tłuszczami rybnymi.

„Połączenie mikroskopii i analiz chemicznych ujawnia, że łowcy-zbieracze świadomie łączyli konkretne gatunki roślin z rybami, tworząc powtarzalne, rozpoznawalne tradycje kulinarne” – uważają autorzy artykułu.

KUCHNIA REGIONALNA

W regionach nadbałtyckich potrawy były wyraźnie wieloskładnikowe i sezonowe. Łączono ryby słodkowodne lub morskie z pokrojonymi korzeniami, młodymi pędami dzikich roślin, a niekiedy z jagodami kaliny, co dawało zróżnicowane połączenia smakowe.

W dorzeczu Donu najczęściej gotowano dzikie trawy i drobne nasiona roślin strączkowych razem ze słodkowodnymi rybami. Rośliny stanowiły gęstą, sycącą bazę potrawy, a ryby uzupełniały ją białkiem i tłuszczami.

W rejonie Górnej Wołgi i dorzeczu Dniepru–Dźwiny garnki kryły złożone kombinacje składników: owoce kaliny koralowej oraz nasiona, liście i łodygi dzikich roślin z rodziny szarłatowatych gotowane ze słodkowodnymi rybami. Potrawy łączyły lekko słodkie nuty z wyraźną kwasowością kaliny.

„Nasze analizy pokazują, że rośliny stanowiły istotny element mezolitycznych potraw i były świadomie łączone z rybami w powtarzalnych, regionalnych tradycjach kulinarnych” – piszą autorzy pracy.

EKSPERYMENT

Aby odtworzyć warunki prehistorycznego gotowania, badacze prowadzili eksperyment przy otwartym ogniu, utrzymując temperaturę 120-160 stopni C. Garnki przesuwano bliżej lub dalej od żaru, by proces przypominał ten stosowany przez dawne społeczności.

W replikach prehistorycznych naczyń gotowali kalinę koralową oraz rośliny z rodziny szarłatowatych – osobno i w połączeniu ze słodkowodnymi rybami.

W tych warunkach na ściankach naczyń tworzył się zwęglony osad, niemal dokładnie taki jak na garnkach mezolitycznych. Czy przed celowym przypaleniem garnków badacze próbowali tych potraw? Tego nie zdradzili.

Porównanie współczesnych eksperymentów z materiałem archeologicznym potwierdziło, że struktury widoczne pod mikroskopem wiernie odzwierciedlają składniki dawnych potraw.

KWESTIA SMAKU

Najważniejszy wniosek z badań?

Łowcy-zbieracze nie tylko gotowali, lecz stosowali powtarzalne i rozpoznawalne tradycje kulinarne. Świadomie dobierali rośliny, łączyli je z określonymi gatunkami ryb, kierowali się sezonowością oraz wiedzą o właściwościach termicznych i smakowych poszczególnych składników.

Technika garncarska – sposób lepienia naczyń, ich struktura i porowatość – była powiązana z rodzajem gotowanych potraw, co oznacza, że ceramika stanowiła element kulinarnego systemu.

Kuchnia sprzed tysięcy lat okazuje się więc świadectwem nie tyle walki o przetrwanie, ale też kultury, praktyki i wiedzy.

Zwęglone osady na glinianych garnkach ujawniają świat społeczności, które komponowały potrawy w sposób przemyślany, czyli tak, jak robimy to dziś. ●

OGŁOSZENIE PŁATNE Kraj/34424566

LESZNO JestemTU

GN.6833.14.12.2025.MZ Leszno, dnia 26 lutego 2026 r.

OBWIESZCZENIE
O WSZCZĘCIU POSTĘPOWANIA W SPRAWIE USTALENIA ODSZKODOWANIA

Na podstawie art. 61 § 4 i art. 49 § 1 ustawy z dnia 14 czerwca 1960 r. – Kodeks postępowania administracyjnego (Dz. U. z 2025 r. poz. 1691), w związku z art. 113 ust. 6 i 7 ustawy z dnia 21 sierpnia 1997 r. o gospodarce nieruchomościami (Dz. U. z 2024 r. poz. 1145 ze zm.) oraz w związku z art. 23 ustawy z dnia 10 kwietnia 2003 r. o szczególnych zasadach przygotowania i realizacji inwestycji w zakresie dróg publicznych (Dz. U. z 2024 r. poz. 311)

zawiadamiam

iż w dniu 26.09.2025 r. zostało wszczęte postępowanie administracyjne w sprawie ustalenia odszkodowania z tytułu wygaśnięcia prawa użytkowania wieczystego na nieruchomości stanowiącej własność Miasta Leszna przeznaczonej na inwestycję drogową pn. „Rozbudowa ul. Święciechowskiej w Lesznie”, oznaczoną geodezyjnie jako: **działka nr 49/27 o pow. 0,0362 ha, ark. m. 53, obręb 0002 – Leszno.**

Przedmiotowa nieruchomość została przeznaczona na inwestycję drogową na podstawie decyzji Prezydenta Miasta Leszna nr 138/2025 o zezwoleniu na realizację inwestycji drogowej z dnia 28.08.2025 r., znak AP.6740.87.2025.WF, której nadano rygor natychmiastowej wykonalności.

Dla przedmiotowej nieruchomości jest prowadzona księga wieczysta, lecz na podstawie danych w niej się znajdujących nie jest możliwe ustalenie, komu przysługiwały do niej prawa rzeczowe tuż przed jej wywłaszczeniem oraz komu przysługiwać będzie odszkodowanie z tytułu wygaśnięcia prawa użytkowania wieczystego w odniesieniu do udziałów w prawie użytkowania wieczystego nieruchomości po zmarłym – **Przemysławie Knop**. Fakt ten potwierdza, iż przedmiotowa nieruchomość ma w części nieuregulowany stan prawny.

Zgodnie z art. 113 ust. 6 ustawy z dnia 21 sierpnia 1997 r. o gospodarce nieruchomościami, przez nieruchomość o nieuregulowanym stanie prawnym rozumie się nieruchomość, dla której ze względu na brak księgi wieczystej, zbioru dokumentów albo innych dokumentów nie można ustalić osób, którym przysługują do niej prawa rzeczowe. Ponadto zgodnie z art. 113 ust. 7 ww. ustawy przepis ust. 6 stosuje się również, jeżeli właściciel lub użytkownik wieczysty nieruchomości nie żyje i nie przeprowadzono lub nie zostało zakończone postępowanie spadkowe.

W związku z powyższym wzywa się osoby, którym przysługują prawa rzeczowe do przedmiotowej nieruchomości o nieuregulowanym w części stanie prawnym, do zgłoszenia się do Wydziału Gospodarki Nieruchomościami – Urzędu Miasta Leszna, Al. Jana Pawła II 21,I piętro, pok. 15, w dni robocze, w poniedziałek w godz. 7^{00} do 17^{00} oraz od wtorku do piątku w godz. 8^{00} do 15^{00}, tel. 65 529 82 14 i udokumentowania swoich praw.

W przypadku niezgłoszenia się ww. osób ustalone odszkodowanie zostanie przekazane do depozytu sądowego.

Zgodnie z art. 12 ust. 4 pkt 2 ustawy z dnia 10 kwietnia 2003 r. o szczególnych zasadach przygotowania i realizacji inwestycji w zakresie dróg publicznych, nieruchomości wydzielone decyzją o udzieleniu zezwolenia na realizację inwestycji drogowej stają się z mocy prawa własnością Miasta Leszna w odniesieniu do dróg powiatowych z dniem, w którym decyzja o udzieleniu zezwolenia na realizację inwestycji drogowej stała się ostateczna, za odszkodowaniem ustalonym w odrębnej decyzji. Postępowanie o ustalenie odszkodowania prowadzone będzie na podstawie art. 18 ust. 1 powołanej ustawy. Przepis ten stanowi, iż wysokość odszkodowania, o którym mowa w art. 12 ust. 4a, ustala się według stanu nieruchomości w dniu wydania decyzji o zezwoleniu na realizację inwestycji drogowej przez organ I instancji oraz według jej wartości z dnia, w którym następuje ustalenie wysokości odszkodowania. Do ustalenia wartości nieruchomości mają zastosowanie odpowiednio przepisy o gospodarce nieruchomościami.

Jednocześnie na postawie art. 36 § 1 k.p.a. zawiadamiam, iż z uwagi na konieczność uzupełnienia materiału dowodowego w sprawie oraz na znaczną ilość prowadzonych w tym zakresie postępowań, termin załatwienia sprawy przedłużony został do dnia 30 kwietnia 2026 r.

Stronie służy prawo do wniesienia ponaglenia, jeżeli nie załatwiono sprawy we wskazanym terminie. Ponaglenie zawiera uzasadnienie. Ponaglenie wnosi się za pośrednictwem Prezydenta Miasta Leszna do Wojewody Wielkopolskiego w Poznaniu.

Niniejsze zawiadomienie uważa się za dokonane po upływie 14 dni od dnia publicznego ogłoszenia.

z up. Prezydenta Miasta Leszna
/-/ Mariusz Suchanecki
Naczelnik
Wydziału Gospodarki Nieruchomościami

www.leszno.pl

OGŁOSZENIE PŁATNE Kraj/34424562

LESZNO JestemTU

GN.6833.14.24.2025.MZ Leszno, dnia 26 lutego 2026 r.

OBWIESZCZENIE
O WSZCZĘCIU POSTĘPOWANIA W SPRAWIE USTALENIA ODSZKODOWANIA

Na podstawie art. 61 § 4 i art. 49 § 1 ustawy z dnia 14 czerwca 1960 r. – Kodeks postępowania administracyjnego (Dz. U. z 2025 r. poz. 1691), w związku z art. 113 ust. 6 i 7 ustawy z dnia 21 sierpnia 1997 r. o gospodarce nieruchomościami (Dz. U. z 2024 r. poz. 1145 ze zm.) oraz w związku z art. 23 ustawy z dnia 10 kwietnia 2003 r. o szczególnych zasadach przygotowania i realizacji inwestycji w zakresie dróg publicznych (Dz. U. z 2024 r. poz. 311)

zawiadamiam

iż w dniu 26.09.2025 r. zostało wszczęte postępowanie administracyjne w sprawie ustalenia odszkodowania za nieruchomość przeznaczoną na inwestycję drogową pn. „Rozbudowa ul. Święciechowskiej w Lesznie”, oznaczoną geodezyjnie jako: **działka nr 23/4 o pow. 0,0003 ha, ark. m. 51, obręb 0002 – Leszno.**

Przedmiotowa nieruchomość została przeznaczona na inwestycję drogową na podstawie decyzji Prezydenta Miasta Leszna nr 138/2025 o zezwoleniu na realizację inwestycji drogowej z dnia 28.08.2025 r., znak AP.6740.87.2025.WF, której nadano rygor natychmiastowej wykonalności.

Dla przedmiotowej nieruchomości jest prowadzona księga wieczysta, lecz na podstawie danych w niej się znajdujących nie jest możliwe ustalenie, komu przysługiwały do niej prawa rzeczowe tuż przed jej wywłaszczeniem oraz komu przysługiwać będzie odszkodowanie za wywłaszczenie prawa własności ww. nieruchomości w odniesieniu do udziałów w prawie własności nieruchomości po zmarłych – **Bolesławie Sierpowskim, Jadwidze Całka, Stefanie Sierpowskim i Mirosławie Komolka**. Fakt ten potwierdza, iż przedmiotowa nieruchomość ma w części nieuregulowany stan prawny.

Zgodnie z art. 113 ust. 6 ustawy z dnia 21 sierpnia 1997 r. o gospodarce nieruchomościami, przez nieruchomość o nieuregulowanym stanie prawnym rozumie się nieruchomość, dla której ze względu na brak księgi wieczystej, zbioru dokumentów albo innych dokumentów nie można ustalić osób, którym przysługują do niej prawa rzeczowe. Ponadto zgodnie z art. 113 ust. 7 ww. ustawy przepis ust. 6 stosuje się również, jeżeli właściciel lub użytkownik wieczysty nieruchomości nie żyje i nie przeprowadzono lub nie zostało zakończone postępowanie spadkowe.

W związku z powyższym wzywa się osoby, którym przysługują prawa rzeczowe do przedmiotowej nieruchomości o nieuregulowanym w części stanie prawnym, do zgłoszenia się do Wydziału Gospodarki Nieruchomościami – Urzędu Miasta Leszna, Al. Jana Pawła II 21,I piętro, pok. 15, w dni robocze, w poniedziałek w godz. 7^{00} do 17^{00} oraz od wtorku do piątku w godz. 8^{00} do 15^{00}, tel. 65 529 82 14 i udokumentowania swoich praw.

W przypadku niezgłoszenia się ww. osób ustalone odszkodowanie zostanie przekazane do depozytu sądowego.

Zgodnie z art. 12 ust. 4 pkt 2 ustawy z dnia 10 kwietnia 2003 r. o szczególnych zasadach przygotowania i realizacji inwestycji w zakresie dróg publicznych, nieruchomości wydzielone decyzją o udzieleniu zezwolenia na realizację inwestycji drogowej stają się z mocy prawa własnością Miasta Leszna w odniesieniu do dróg powiatowych z dniem, w którym decyzja o udzieleniu zezwolenia na realizację inwestycji drogowej stała się ostateczna, za odszkodowaniem ustalonym w odrębnej decyzji. Postępowanie o ustalenie odszkodowania prowadzone będzie na podstawie art. 18 ust. 1 powołanej ustawy. Przepis ten stanowi, iż wysokość odszkodowania, o którym mowa w art. 12 ust. 4a, ustala się według stanu nieruchomości w dniu wydania decyzji o zezwoleniu na realizację inwestycji drogowej przez organ I instancji oraz według jej wartości z dnia, w którym następuje ustalenie wysokości odszkodowania. Do ustalenia wartości nieruchomości mają zastosowanie odpowiednio przepisy o gospodarce nieruchomościami.

Jednocześnie na postawie art. 36 § 1 k.p.a. zawiadamiam, iż z uwagi na konieczność uzupełnienia materiału dowodowego w sprawie oraz na znaczną ilość prowadzonych w tym zakresie postępowań, termin załatwienia sprawy przedłużony został do dnia 30 kwietnia 2026 r.

Stronie służy prawo do wniesienia ponaglenia, jeżeli nie załatwiono sprawy we wskazanym terminie. Ponaglenie zawiera uzasadnienie. Ponaglenie wnosi się za pośrednictwem Prezydenta Miasta Leszna do Wojewody Wielkopolskiego w Poznaniu.

Niniejsze zawiadomienie uważa się za dokonane po upływie 14 dni od dnia publicznego ogłoszenia.

z up. Prezydenta Miasta Leszna
/-/ Mariusz Suchanecki
Naczelnik
Wydziału Gospodarki Nieruchomościami

www.leszno.pl

eprasa.pl c533b85db3

Czy to wpłynie na największy w Polsce proces dotyczący łapówek w górnictwie?

Kasacja oddalona, dyrektorzy niewinni

Sąd Najwyższy oddalił kasację złożoną przez prokuraturę od wyroku uniewinniającego byłych dyrektorów kopalń z zarzutów brania łapówek. Sędziowie uznali, że świadek oskarżenia był niewiarygodny.

Marcin Pietraszewski

FOT. DAWID ŻUCHOWICZ / AGENCJA WYBORCZA.PL

Sprawa ma związek z działalnością katowickiej firmy Emes Mining Service. Specjalizowała się w robotach górniczych oraz produkcji środków chemicznych na potrzeby kopalń. Dostarczała kleje i pianki do wzmacniania stropów w chodnikach oraz neutralizowania zagrożenia wybuchowego.

Spółka EMS miała dwóch właścicieli: Antoniego G. oraz Andrzeja B. Przez jakiś czas byli członkami zarządu, potem pełnili tylko rolę koordynatorów. W EMS na stanowiskach kierowniczych zatrudniono członków rodzin obu właścicieli. Antoni G. i Andrzej B. mieli także udziały w spółkach kontrolowanych przez EMS i co roku otrzymywali z tego tytułu dywidendę. W latach 2003-2009 na rachunki bankowe obu biznesmenów przelano ponad 20 mln zł.

Poszedł do ABW i zaczął zeznawać

W 2008 r. doszło do konfliktu pomiędzy właścicielami EMS. Andrzej B. poczuł się urażony, gdy należące do firmy patenty za jego plecami sprzedano Antoniemu G. Andrzej B. zgłosił się do Agencji Bezpieczeństwa Wewnętrznego i opowiedział, że spółka zdobywała kontrakty w kopalniach, korumpując dyrektorów.

Mężczyzna twierdził, że pieniądze wręczał sam lub robił to jego wspólnik Antoni G. Kwoty łapówek wynosiły setki tysięcy złotych. W ten sposób firma miała zdobywać zamówienia na roboty warte miliony lub przyspieszać płatności faktur. Niektóre łapówki miały być wypłacane tylko po to, żeby utrzymać przyjacielskie kontakty z kierownictwem danej kopalni.

Andrzej B. zeznał oficerom ABW, że Antoni G. uczył go, jak wręczać łapówki.

„Lubił dzielić i rządzić. Ja początkowo nie wręczałem korzyści, bałem się. Antoni G. namawiał mnie do wręczania łapówek, tłumaczył to obroną interesów firmy, bo wszyscy tak robią. Mówił do mnie, że »przygotuje te materiały«, mając na myśli przygotowanie pieniędzy. Tam, gdzie był rynek, według mniemania Antoniego G., aby wejść w niego, niezbędnym było wręczenie łapówek" – zeznał Andrzej B.

Zapiski w kalendarzach

Na dowód przekazał śledczym swoje kalendarze, w których – jak twierdził – miał zapisywać, komu, ile i kiedy wręczano pieniądze.

„Ja miałem system zapisu. Ptaszek przy nazwisku oznacza, że sprawa miała miejsce, czyli miał miejsce kontakt telefoniczny lub bezpośredni. Jeżeli było samo nazwisko bez ptaszka, to oznacza, że kontaktu nie było. Jeżeli przy nazwisku jest ptaszek, a pod nim kreseczka, to oznacza, że kontakt miał miejsce w późniejszym czasie. Podkreślone cyfry lub liczby oznaczają wręczone pieniądze przez Antoniego G. w tysiącach złotych. Natomiast cyfry lub liczby bez podkreślenia oznaczają pieniądze wręczone przeze mnie lub wspólnie z Antonim. Było to nam potrzebne do comiesięcznego rozliczenia się z wydatków na łapówki" – zeznał Andrzej B.

W nagrodę za ujawnienie korupcji w górnictwie uniknął zarzutów i został małym świadkiem koronnym.

Współwłaściciel EMS opisał, że w kopalniach razem z Antonim G. stworzyli cały system łapówkarski. Pieniądze dostawali dołowi górnicy, aby nie psuli maszyn; sztygarzy, aby wypisywali zapotrzebowanie na konkretny produkt; pracownicy przygotowujący przetargi, aby specyfikacja była dopasowana pod produkty EMS i wreszcie dyrektorzy zakładów górniczych.

Sąd uniewinnił oskarżonych dyrektorów kopalń

Na podstawie zeznań Andrzeja B. o branie łapówek oskarżono Włodzimierza M., byłego dyrektora Centrum Wydobywczego Północ, Wojciecha Sz., byłego dyrektora kopalni Marcel i Jerzego B., byłego naczelnego inżyniera kopalni Jas-Mos. Razem z nimi na ławie oskarżonych zasiadł Antoni G., drugi ze współwłaścicieli EMS. Jemu zarzucono korumpowanie dyrektorów.

Proces w tej sprawie trwał kilka lat. Oskarżeni nie przyznawali się do winy. Najpierw uniewinnił ich Sąd Rejonowy w Jastrzębiu-Zdroju, potem ten wyrok podtrzymał Sąd Okręgowy w Rybniku. I w pisemnym uzasadnieniu rozstrzygnięcia nie zostawił suchej nitki na świadku oskarżenia.

„Treść zeznań składanych w toku całego postępowania przez świadka Andrzeja B. wywołuje zasadnicze wątpliwości, których nie da się usunąć ze względu na brak innych dowodów, a wątpliwości te mają charakter realny i konkretny, który doprowadził sąd orzekający do odmówienia im wiarygodności" – napisali sędziowie.

Zauważyli, że w kalendarzach z lat 2004-2007 przedstawionych przez świadka dokonano wielu skreśleń oraz poprawek. Sąd próbował ustalić, kiedy i dlaczego je zrobiono. Na jednej z rozpraw Andrzej B. zeznał, że poprawek w zapisach dokonywał na bieżąco. Później przyznał jednak, że wpisy poprawił dopiero w 2008 r., kiedy już był skonfliktowany ze wspólnikiem. W kontekście tego, co potem ustalił sąd, jest to bardzo ważne zeznanie.

Nieformalne spotkania

Andrzej B. składał zeznania w prokuraturze lub delegaturze ABW w Katowicach. Każde spotkanie było skrupulatnie protokołowane. Sąd ustalił jednak, że od kwietnia 2008 r. współwłaściciel EMS zaczął się spotykać z oficerami ABW nieformalnie.

Spotkań było osiem, a przebieg żadnego z nich nie został zaprotokołowany. Andrzej B. przyznał sędziom, że razem z funkcjonariuszami służb specjalnych omawiał podczas tych spotkań procedury wręczania korzyści majątkowych, nazwiska, a także fakty.

Zdaniem sądu tajne spotkania agentów ABW ze świadkiem oraz ich przebieg poddają w wątpliwość wiarygodność Andrzeja B., bo „w sposób oczywisty oddziaływało [to] na treść jego zeznań składanych „oficjalnie" w postępowaniu przygotowawczym".

„Trafnie zatem przyjął i uznał sąd I instancji, że zeznania świadka Andrzeja B., jako niespójne, sprzeczne, zmienne i niejednoznaczne nie mogą stanowić (...) podstawy do czynienia pewnych i racjonalnych ustaleń faktycznych i niezbicie świadczyć o winie oskarżonych" – wytknęli sędziowie z Rybnika.

Wyrok jest prawidłowy

Sąd w Rybniku, uniewinniając oskarżonych o korupcję, przypomniał też, że zgodnie z wytycznymi Sądu Najwyższego, analizując dowód z pomówienia, należy ocenić, czy tak uzyskane informacje są potwierdzone innymi dowodami, czy pochodzą od osoby bezstronnej, czy też zainteresowanej obciążeniem pomówionego, czy są one konsekwentne oraz czy nie stanowią próby uknucia intrygi.

„Zdaniem sądu odwoławczego zeznania świadka Andrzeja B. wszystkich tych kryteriów nie spełniają i dlatego nie mogły zostać uznane za wiarygodne" – podkreślili sędziowie z Rybnika.

Prokuratura złożyła skargę kasacyjną. Sąd Najwyższy uznał ją jednak teraz za niezasadną. To oznacza, że wyrok uniewinniający dyrektorów kopalń wraz z uzasadnieniem, iż Andrzej B., był świadkiem niewiarygodnym, jest prawidłowy.

Śledczy w kłopotliwej sytuacji

W Sądzie Okręgowym w Katowicach zakończył się natomiast największy w Polsce proces dotyczący korupcji w górnictwie. Na ławie oskarżonych zasiada 20 osób. To byli szefowie Kompanii Węglowej, Jastrzębskiej Spółki Węglowej, Katowickiego Holdingu Węglowego, a także dyrektorzy kopalń Szczygłowice, Staszic, Wieczorek, Zofiówka, Krupiński, Borynia oraz kilku pracowników biura zarządu JSW. Według prokuratury, górniczy notable w latach 2003-2008 przyjęli od właścicieli tej firmy ponad 3 mln zł łapówek. Ich także obciąża Andrzej B.

Od stycznia 2025 r. trwają mowy końcowe. Prokuratura domaga się skazania wszystkich oskarżonych. Prokurator Monika Adamus-Rogowska w mowie końcowej podkreślała, że Andrzej B. jest świadkiem wiarygodnym. – To starszy pan, który w kalendarzu drobiazgowo, dzień po dniu, miesiąc po miesiącu, rok po roku zapisywał swoją aktywność. I jak przystało na inżyniera, robił to precyzyjnie. Były tam zapisy dotyczące wręczania korzyści majątkowych, bo bez tej sfery nie byłoby aktywności spółki EMS – mówiła oskarżycielka.

Przypomniała, że Andrzej B. podtrzymał swoją wersję podczas kilkudziesięciu przesłuchań, które momentami zamieniały się w jego nękanie. Dodatkowo grożono mu, rozpuszczeniem w środowisku plotki o charakterze obyczajowym, utracił też kontakty biznesowe.

– Z powodu jego postawy procesowej dotknęła go śmierć cywilna – podkreśliła oskarżycielka. Przyznała, że jedyną korzyść, jaką Andrzej B. wyniósł z tej sprawy, było skorzystanie z klauzuli bezkarności. To była nagroda za ujawnienie korupcji.

Obrońcy i oskarżeni domagają się uniewinnienia. Wyrok w tej sprawie zostanie wydany za kilka tygodni, gdy mowę końcową wygłosi Antoni G. z EMS.

Czy oddalenie kasacji prokuratury może mieć wpływ na wyrok sądu w Katowicach? – Każda sprawa jest inna i nie jesteśmy związani wyrokami, które zapadły w innych procesach – powiedzieli mi katowiccy sędziowie.

I przypomnieli, że w 2025 r. Sąd Apelacyjny w Katowicach uznał Andrzeja B. za świadka wiarygodnego. Taka ocena padła podczas postępowania przeciwko Krzysztofowi Janikowi, byłemu szefowi MSWiA oskarżonemu o korupcję. Katowicki sąd uchylił wówczas wyrok uniewinniający polityka od brania łapówek.

– W firmie Emes korupcja była sposobem na prowadzenie interesu. Antoni G. i Andrzej B. zachowywali się jakby to była lista płac. Korumpowali różne osoby w różnych instytucjach i firmach. Płacili za przychylność i przyszłą pomoc. Taki casus miał miejsce w przypadku Krzysztofa Janika – stwierdził wtedy sędzia Gwidon Jaworski. ●

W ubiegłym roku Sąd Apelacyjny w Katowicach uznał Andrzeja B. za świadka wiarygodnego. Taka ocena padła podczas postępowania przeciwko Krzysztofowi Janikowi, byłemu szefowi MSWiA oskarżonemu o korupcję

1 S3

eprasa.pl c533b85db3

Po tragedii w Myślenicach

Prokuratura bada, jak daleko policjant mógł się posunąć

Policyjna kula wystrzelona podczas interwencji trafiła w klatkę piersiową agresywnego mężczyzny z nożem w ręku. Strzał był śmiertelny.

Jarosław Sidorowicz

FOT. MATERIAŁY POLICJI

Śledztwo prowadzone przez Prokuraturę Okręgową w Krakowie dotyczy dramatycznych wydarzeń, które rozegrały się w połowie grudnia ubiegłego roku w Myślenicach, przy ul. Burmistrza Marka. 23-letni Łukasz W., uzbrojony w kij bejsbolowy i nóż, wtargnął wtedy na teren jednej z tamtejszych firm. To polski oddział międzynarodowego przedsiębiorstwa z branży motoryzacyjnej.

Strzały do nożownika

Mężczyzna był pobudzony i agresywny. Najpierw zaatakował kijem bejsbolowym kierowcę, który wjeżdżał na teren firmy. Mężczyzna został pobity. Napastnika próbował powstrzymać ochroniarz. Łukasz W. ranił go nożem, po czym uciekł.

Na miejsce wezwano policję. Tymczasem agresywny mężczyzna atakował nożem przypadkowe samochody, dźgał nim karoserie. Policja relacjonowała potem, że Łukasz W. zaatakował jednego z funkcjonariuszy, gdy ten wysiadł z radiowozu. Napastnik nie reagował na polecenie policjanta, by odrzucił nóż. Wtedy padły strzały. W sumie cztery. Jeden z nich okazał się śmiertelny. Kula trafiła Łukasza W. w klatkę piersiową.

– Na razie możemy powiedzieć, że były podstawy do jej użycia, gdyż chodziło o odparcie bezpodstawnego zamachu na życie i zdrowie funkcjonariusza – mówiła wówczas „Wyborczej" Katarzyna Cisło, rzeczniczka małopolskiej policji.

Krewni zastrzelonego mężczyzny opowiadali potem dziennikarzom, że 23-latek był spokojnym człowiekiem i nie wiedzą, co się stało. Tego dnia nagle wyszedł z mieszkania, mówiąc, że idzie na spacer. Wcześniej był pracownikiem firmy motoryzacyjnej, do której poszedł z kijem i nożem. Podczas zatrudnienia doszło do konfliktu z przełożonym, ale miał on zostać wyjaśniony na korzyść Łukasza W.

Nagranie świadka

Tragiczne zdarzenie wywołało komentarze w internecie dotyczące sposobu, w jaki policjant użył broni.

Dzień po tragedii, by rozwiać wątpliwości, małopolska policja zdecydowała się opublikować nagranie z przebiegu policyjnej interwencji, które zarejestrował telefonem jeden ze świadków zdarzenia. Widać na nim, że Łukasz W. jest bardzo pobudzony. Nagranie przedstawia moment, gdy napastnik z nożem atakuje policjanta, który wysiadł z radiowozu, krzycząc, by ten odrzucił nóż. Łukasz W. mimo to rusza do funkcjonariusza, na wezwania policjanta reaguje wulgaryzmami i przewraca go. Wtedy padają strzały.

– Nagranie dowodzi, że doszło do fizycznego, bezpośredniego kontaktu napastnika z policjantem, który wysiadł z radiowozu i wzywał go do odrzucenia noża – podkreślali przedstawiciele policji. Mówili też o działaniu w samoobronie i odpieraniu przez funkcjonariusza zamachu na życie i zdrowie.

Czy broni użyto właściwie?

Wydawało się, że nagranie rozstrzyga kwestię, czy policjant miał powody do użycia broni. Prokuratura Okręgowa w Krakowie ujawniła jednak, że sprawa ta jest przedmiotem jej śledztwa.

Prokurator Oliwia Bożek-Michalec, rzeczniczka krakowskiej prokuratury okręgowej, wyjaśnia, że śledztwo jest prowadzone w sprawie zabójstwa Łukasza W. poprzez strzały z broni palnej. – Jednocześnie stanowiło to przekroczenie uprawnień przez funkcjonariusza publicznego, policjanta zatrudnionego w Komendzie Powiatowej Policji w Myślenicach – mówi prokuratorka i dodaje, że badane jest też dopełnienie obowiązków służbowych przez policjanta. – Chodzi o ewentualne zaniechanie należytego wykonania obowiązków związanych z zatrzymaniem Łukasza W. – mówi rzeczniczka.

Nie było żadnego zawiadomienia. Prokuratura wszczęła śledztwo z urzędu. – W takich sytuacjach, gdy w trakcie interwencji ktoś ponosi śmierć, musi być przeprowadzone postępowanie, które wyjaśni kwestie, czy broń została użyta zgodnie z przepisami – zaznacza prokurator Bożek-Michalec.

Śledztwo w tej sprawie prowadzą już czwarty miesiąc funkcjonariusze Wydziału Spraw Wewnętrznych Policji w Krakowie. Prokuratura tłumaczy, że przesłuchuje świadków zdarzenia, a tych jest wielu. Analizowane są wciąż nagrania z monitoringów. Policjanta, który oddał strzały, dotąd nie przesłuchano, nie postawiono mu też zarzutów. Śledztwo toczy się w sprawie, a nie przeciwko niemu. Prokuratura czeka też z przesłuchaniem innych policjantów uczestniczących w tej interwencji do czasu zebrania całego materiału dowodowego.

W Zakopanem policjant uniewinniony

Miesiąc temu zakopiański sąd wydał wyrok w podobnej głośnej sprawie, w której policjant postrzelił śmiertelnie mężczyznę podejrzewanego o popełnienie przestępstwa. Chodziło o akcję w Kirach sprzed sześciu lat. Policjanci tropili wówczas złodziei, którzy kradli paliwo z maszyn budowlanych, używanych w pracach remontowych na tamtejszym stadionie biathlonowym.

Policjant rzucił się w pogoń za jednym z mężczyzn, który wedle relacji funkcjonariusza miał uciekać. Miał kominiarkę na głowie i kanister w ręce. W trakcie pościgu policjant odbezpieczył broń, ale potem miał się potknąć i wtedy pistolet wypalił, a kula trafiła uciekającego mężczyznę w głowę.

Postrzał okazał się śmiertelny. Rodzina ofiary zaprzeczała, by miał on coś wspólnego z kradzieżami paliwa. Policjant został oskarżony o nieumyślne spowodowanie śmierci, sąd jednak go uniewinnił, jednocześnie w uzasadnieniu wyroku nie zostawił suchej nitki na sposobie szkolenia policjantów.

Szkolenie to nieporozumienie

– Z tego procesu wyłania się tragiczny obraz. Dramatyczne są zaniedbania w szkoleniu policjantów, którzy mają bronić społeczeństwa. Oni mają dramatycznie niską wiedzę, jeśli chodzi o sposoby użycia broni. Ilość oddawanych przez policję strzałów treningowych w ciągu roku to jakieś nieporozumienie. To mówili nam tutaj biegli. Pisali o tym w swoich opiniach. Państwo ma obowiązek szkolić policjantów, by oni mogli później bronić nas, społeczeństwo. Ale państwo tego nie robi – podkreślał sędzia Leszek Łowczowski.

> *Przepisy nie oddają życia. Powstaje pytanie, do jakiego momentu policjant ma czekać z użyciem broni*
>
> **DARIUSZ NOWAK**
> były policjant

– Jest cała procedura określająca sposób użycia broni przez policjanta. Najpierw policjant ostrzega, że należy się zatrzymać, bo użyje broni. Nakazuje odrzucenie przez napastnika niebezpiecznego narzędzia, jeśli takowe ma. Oddanie strzału to oczywiście ostateczność. Ale to wszystko można tak wyliczać, gdy ma się na to czas. A sytuacje są często niezwykle dynamiczne – komentuje Dariusz Nowak, były policjant.

– Przepisy nie oddają życia. Tu powstaje pytanie, do jakiego momentu ma czekać policjant z użyciem broni. Przecież w grę wchodzą sekundy, czasem ich ułamki. Jeśli mamy rozpędzonego napastnika, który trzyma nóż, to zwłoka nawet o te ułamki sekund może spowodować, że sprawca zada cios, który może być śmiertelny. W takich sytuacjach celny strzał w nogi czy ręce, zwłaszcza gdy ktoś jest w ruchu? To udaje się tylko w filmach. I jeszcze jedno: to nie jakaś indywidualna walka policjanta. On przecież broni ludzi przed niebezpiecznym osobnikiem. Jeśli jednak nie zdecyduje się użyć broni, co będzie, gdy napastnik ucieknie i zaatakuje kogoś ponownie? – zauważa Dariusz Nowak. ●

OGŁOSZENIE WŁASNE WYDAWCY 34424573

NEWSLETTERY WYBORCZEJ

Wszystkie piszą ludzie, nie maszyny
Nasi najlepsi redaktorzy.

Możesz wybrać z bogatej oferty
ponad **40** różnych newsletterów.

Zapisz się na: **wyborcza.pl/newslettery**

wyborcza.pl

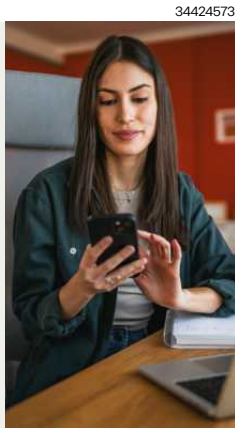

eprasa.pl c533b85db3

Wybory w Koalicji Obywatelskiej

Jaros bierze Wrocław oraz o włos Dolny Śląsk

Wybory na szefa KO na Dolnym Śląsku wygrał Michał Jaros. Sześcioma głosami, jak podała wczoraj komisarz wyborcza KO, wicemarszałek Sejmu Dorota Niedziela.

Magdalena Kozioł

• **Michał Jaros** FOT. KRZYSZTOF ZATYCKI / AGENCJA WYBORCZA.PL

Walka o Dolny Śląsk KO była pełna emocji, nie tylko w kampanii. Po zamknięciu lokali wyborczych o godz. 18 do komisji zaczęły spływać pierwsze protokoły z terenu – z niektórych powiatów zaskakujące.

W powiecie wałbrzyskim zdecydowanie wygrał Michał Jaros, otrzymując 148 głosów, a wicemarszałkini Sejmu zaledwie 68 głosów. To nokaut, biorąc pod uwagę, że z okręgu wałbrzyskiego Wielichowska była najpierw senatorką, a teraz jest posłanką. Zaś w swoim macierzystym powiecie kłodzkim wicemarszałkini Sejmu wygrała minimalnie. To świadczy o tym, że jest przez partyjne doły w swym okręgu oceniana fatalnie.

Z kolei Jaros dostał baty w legnickim, gdzie przegrał 41:8. Sukces zaś odniósł w oleśnickim.

Jaros w regionie miał przewagę, ale kluczowy był Wrocław. Tu na ponad 1100 działaczy, tylko 760 opłacających składki mogło zagłosować.

I zrobiło się zamieszanie. Z urny – jak podawano nieoficjalnie – komisja wyciągnęła więcej kart, niż było głosujących – ale potem się z tego wycofano.

W niedzielę o godz. 23 jeszcze nieoficjalne wyniki były takie – we Wrocławiu i w powiecie wrocławskim wygrała Wielichowska, na którą zagłosowało 347 członków partii, a na Jarosa – 302. Jednak z wynikami z regionu dotychczasowy przewodniczący wygrał w sumie kilkoma głosami. Iloma dokładnie?

W niedzielę komisja nie sporządziła protokołu i działacze mediom przekazywali informacje o różnicy głosów od trzech do siedmiu. W poniedziałek na konferencji prasowej komisarz wyborczy KO Dorota Niedziala podała, że chodzi o sześć głosów.

– Będzie prawdopodobnie protest wyborczy Wielichowskiej – informuje jeden z działaczy. Ma dotyczyć Wrocławia, gdzie zauważono agitację na terenie lokalu wyborczego. Ale nie tylko to. – Jeden ze stronników Michała instruował przez jeden z komunikatorów w sieci, na kogo ludzie mają głosować.

Jaros bierze wszystko, łącznie z miastem i powiatem

KO na Dolnym Śląsku ma 3 tys. członków, ale płacących składki i uprawnionych do głosowania jest 2 tys. Już po konwencjach i poparciach udzielonych w sieci, było wiadomo, kto na kogo stawia.

Monika Wielichowska miała u boku wielu znanych polityków, m.in. Barbarę i Bogdana Zdrojewskich, Grzegorza Schetynę, Piotra Borysa, Jolantę Niezgodzką, Jerzego Łużniaka, Macieja Kupaja, Agnieszkę Kołacz-Leszczyńską, a u Michała Jaros – było ich mniej. Miał za sobą posłów: Łukasza Horbatowskiego, Jana Chmielewskiego, Roberta Jagłę i Iwonę Krawczyk.

Jego stronnicy zapewniali, że ma silne zaplecze w terenie, a wybory będą na „żyletki". Stronnicy Wielichowskiej mówili, że potrafiła tam przekonać do siebie ludzi, wielu właśnie dla niej zmieniło front i odwrócili się od Jarosa. A on walczył w tych wyborach nie tylko o region, ale też o Wrocław.

I raczej musiał, bo w kolejce do schedy po wyrzuconej z partii Renacie Granowskiej ustawiła się kolejka – trzech kandydatów się wykruszyło, a do walki oprócz Jarosa było trzech chętnych: Robert Leszczyński, Tadeusz Grabarek i Krzysztof Bryłka. Na finiszu kampanii już było słychać, że główne starcie rozegra się między Jarosem, a prosutrykowym Leszczyńskim.

– Każdy wynik uszanuję – mówił „Wyborczej" Leszczyński przed niedzielą, kiedy partyjne szeregi rozgrzewała informacja o awansie jego żony we starostwie powiatu wrocławskiego. Ocenił, że jego przeciwnicy chcą mu w taki sposób dokopać, a on proponuje budowanie zgody.

Bryłka w wyborach na szefa struktur wrocławskich i powiatu wrocławskiego uzyskał 84 głosy, Grabarek – 90, Leszczyński – 209, a Jaros – 268.

Kampania miała wszystkich pogodzić

W sobotę, 7 marca skończyła się wewnętrzna kampania w KO i trwała do samego końca – Monika Wielichowska na ostatniej prostej spotkała się z działaczami w subregionie wałbrzyskim: w Ząbkowicach Śląskich i Kłodzku, zaś Michał Jaros był Głogowie, Wałbrzychu i we Wrocławiu gdzie organizował już drugą konwencję. Po niej, w sieci odpowiadał na pytania i padło m.in takie: „Czy bierze pod uwagę zbierania podpisów pod referendum i odwołanie Jacka Sutryka".

– W tej sprawie powinna wypowiedzieć się cała partia – odpowiedział.

Jego rywalka przedstawicielami wrocławskich i powiatowych struktur partii widziała się dzień wcześniej na stadionie – spotkanie dla mediów było zamknięte i nie wiadomo jak przebiegała dyskusja. Wicemarszałkini podsumowała ją na Fb: „Była to ważna i pełna energii rozmowa o sprawach, które są bliskie mieszkańcom Wrocławia i całego Dolnego Śląska. O wyzwaniach stojących przed Wrocławiem, o rozwoju regionu oraz o tym, jak jeszcze skuteczniej współpracować, by wzmacniać lokalne wspólnoty".

Współpraca, dialog, brak podziałów w KO – to lajtmotiw tej kampanii kandydatów mających w perspektywie walkę o parlament w 2027 r. i samorządy w 2029 r.

Jaros: – Największe sukcesy przychodzą wtedy, gdy działamy razem jako jedna drużyna. Jedność daje nam siłę do wygrywania.

Wielichowska: – Nie wygramy wyborów konfliktami wewnętrznymi. Nie wygramy ich ambicjami, które stawiają „ja" ponad „my". Wygramy je jako zespół. Z jasnym planem, dobrą organizacją, wzajemnym szacunkiem. Powściągliwością w apetytach, empatią i bezwzględną uczciwością.

Oboje wzdłuż i wszerz objechali Dolny Śląsk, przekonując do siebie działaczy, a ci 8 marca ruszyli do urn – od godz. 10 do 18 decydowali m.in. o wyborze szefa partii (Donald Tusk nie miał kontrkandydata), przewodniczącego KO w regionie i szefów w powiatach.

Jaros wcześniej pokonał Szełemeja

W 2021 roku prezydent Wałbrzycha Roman Szełemej był niemal pewny w regionie zwycięstwa. Poparł go Donald Tusk, Grzegorz Schetyna i Jacek Sutryk. A wynik był taki: Jaros – 660 głosów, Szełemej – niemal 500. Przy tamtych wyborach kontrowersji nie było.

Teraz są. Monika Wielichowska wystosowała oświadczenie, w którym wypunktowała nieprawidłowości i zapowiedziała protest wyborczy. ●

Ministerstwo przeciwne rozbudowie drogi S5

Nie będzie drogi ekspresowej do granicy z Czechami

Dolnośląscy samorządowcy chcą wydłużenia drogi ekspresowej S5 do granicy z Czechami. Przeciwne takiej inwestycji jest Ministerstwo Infrastruktury. Argumentuje to wynikami pomiarów ruchu i trudnymi warunkami terenowymi w rejonie ewentualnej budowy.

Droga ekspresowa S5 ma połączyć Olsztyn, Bydgoszcz, Poznań i Wrocław. Jej część z Grudziądza przez Bydgoszcz i Poznań do Wrocławia była gotowa już w 2022 roku. W międzyczasie zaplanowano wydłużenie trasy w stronę Ostródy, a na Dolnym Śląsku w kierunku Bolkowa.

Odcinek Wrocław – Bolków został dodany do programu budowy dróg we wrześniu 2019 roku. W listopadzie 2024 roku złożono wniosek o wydanie decyzji o uwarunkowaniach środowiskowych.

Ten fragment trasy ma mieć około 50 km długości i połączyć autostradę A4 z węzłem S3 w Bolkowie. Na planowanym odcinku S5 ma powstać osiem węzłów. Będą to Olbrachtowice, Tworzyjanów, Marcinowice, Świdnica, Wałbrzych, Świebodzice, Serwinów i Bolków.

Droga ma zakończyć się przed Jelenią Górą, jednak zarząd Województwa Dolnośląskiego zaapelował o dopisanie do planu inwestycji przedłużenie drogi do przejścia granicznego w Boboszowie. Tam miałaby się połączyć z zaplanowaną po stronie czeskiej autostradą D43.

W tej sprawie do Ministerstwa Infrastruktury zwróciła się m.in. Iwona Małgorzata Krawczyk, posłanka Koalicji Obywatelskiej. W swoim wniosku pisze ona m.in., że „samorządy gmin południowo-zachodniego Dolnego Śląska, w tym gminy Aglomeracji Jeleniogórskiej oraz obszarów przygranicznych, w sposób jednolity i udokumentowany wskazują na potrzebę domknięcia układu transportowego poprzez przedłużenie drogi ekspresowej S5 w kierunku granicy państwa".

Okazuje się jednak, że Ministerstwo Infrastruktury jest przeciwne przedłużeniu drogi do Czech. Zaznacza, że prognozy ruchowe nie wskazywały na potrzebę budowy tam ekspresówki, a sama inwestycja byłaby niezwykle skomplikowana z uwagi na warunki terenowe. Informację na ten temat jako pierwszy podał portal Forsal.pl.

„Na budowę trasy nie dostaniemy dofinansowania z UE"

– Ze względu na czynniki środowiskowe, wysokogórskie położenie i wrażliwość na warunki pogodowe połączenia DK5 – I/10 z Czechami przez Jakuszyce – Harrachov zdecydowano, że głównym połączeniem z Czechami na zachodzie Polski będzie Lubawka – Kralovec w ciągu drogi ekspresowej S3 i autostrady D11. Docelowo też szlak międzynarodowy E65 zostanie przełożony na połączenie S3-D11 – tłumaczy Stanisław Bukowiec, wiceminister infrastruktury.

Prócz drogi do Boboszowa rozważano też rozbudowę trasy S5 na odcinku Bolków – Jelenia Góra i dalej w stronę Zgorzelca lub Jakuszyc. Jednak modele opracowane na zlecenie Centrum Unijnych Projektów Transportowych nie pokazują w tym rejonie znacznych wzrostów ruchu po zakończeniu takiej inwestycji. – To niestety oznacza, że na budowę tej trasy nie dostaniemy dofinansowania z UE – mówi wiceminister.

Generalny Pomiar Ruchu

W ubiegłym roku przeprowadzono w Polsce Generalny Pomiar Ruchu. Jego wyniki posłużą Generalnej Dyrekcji Dróg Krajowych i Autostrad za podstawę do opracowania wkładu do nowego rządowego programu budowy dróg.

Jeżeli wnioski GDDKiA wskażą, że konieczne jest jakiekolwiek wydłużenie drogi S5, to taki wniosek trafi na listę inwestycji do realizacji. Jeśli tak się stanie, to ewentualne prace rozpoczną się dopiero po 2033 roku. ●

Rafał Zieliński

1 S3

eprasa.pl c533b85db3

ODESZLI.pl

Stwórz Miejsce Pamięci

Wejdź na serwis odeszli.pl

pomoc@odeszli.pl
tel. 22 55 55 383
22 55 55 399
22 55 55 555

Z głębokim żalem żegnamy

Dorotę Słomińską

zmarłą 4 marca 2026

Była doktorem fizyki, prowadziła firmę poligraficzną
Kochała życie, ludzi i podróże
Była filarem naszej bacownicznej społeczności

Pogrzeb odbędzie się we środę, 11 marca 2026 roku na Cmentarzu Rakowickim
Świecka ceremonia rozpocznie się o godzinie 13.00 w sali pożegnań

Przyjaciele Bacownicy

www.nekrologi.wyborcza.pl/34424544

ODESZLI.pl
Dziel się wspomnieniami o bliskich
Wejdź na serwis **odeszli.pl**

Kompleksowe Usługi Pogrzebowe
KARAWAN GRUPA FIRM POGRZEBOWYCH
TRADYCJE OD 1981 ROKU
CAŁĄ DOBĘ również w Niedziele i Święta
12 411 11 11
12 658 21 11

ul.Bieżanowska 24 (8.00 - 20.00 - tel. całą dobę)	Tel.12 658 21 11	ul.Sieroszewskiego 5B (8.00 - 15.30 - tel. całą dobę)	Tel.12 686 61 45
ul.Rakowicka 26a (8.00 - 18.00 (XI-IV godz 8.00-16.00))	Tel.12 222 00 30	ul.Dolnych Młynów 3 (8.00 - 15.00)	Tel.12 632 11 22
ul.Rakowicka 33a (8.00 - 16.00)	Tel.12 412 89 83	ul.Reduta 3B (Cm. Batowice - 8.00 - 15.00)	Tel.12 222 50 49
Cm. Batowice (ul. Powstańców - 8.00 - 15.30)	Tel.12 413 63 46	ul. Ćwiklińskiej 10 (8.00 - 15.00)	Tel. 606 793 279
Cm. Grębałów (8.00 - 15.30)	Tel.12 645 14 35	ul.Wrocławska 8 (8.00 - 16.00)	Tel.12 631 77 95

www.karawan.pl
Kraków/34420540

PUK KRAKÓW
FIRMA POGRZEBOWA
TELEFONY CAŁODOBOWE:
12 411 45 02 | +48 509 246 176
Kompleksowe usługi pogrzebowe
Międzynarodowy transport zmarłych
Ekologiczne pochówki
Rozliczenie ratalne
www.puk.krakow.pl | Kraków, ul. Rakowicka 35A
Kraków/34420573

Syndyk masy upadłości

Grzegorza Piechoty, sygn. akt V GUp 4/24, zgodnie z postanowieniem Sędziego Komisarza z dnia 13 stycznia 2026r., **zaprasza do składania ofert, na sprzedaż z wolnej ręki, w trybie wyboru najkorzystniejszej oferty, za cenę nie niższą niż cena wywoławcza, składnika masy upadłości, tj.:**

- **prawa własności nieruchomości gruntowej, zabudowanej budynkiem mieszkalnym jednorodzinnym**, stanowiącej działkę o numerze ewidencyjnym 265/9 o łącznej powierzchni 0,2167 ha, położoną w miejscowości Przebendów 16B, gmina Wadowice Górne, powiat mielecki, województwo podkarpackie, dla której Sąd Rejonowy w Mielcu, V Wydział Ksiąg Wieczystych prowadzi księgę wieczystą KW nr TB1M/00068916/3 - cena wywoławcza: **586.000,00 zł (pięćset osiemdziesiąt sześć tysięcy złotych 00/100)**;

Oferty zgodne z warunkami sprzedaży oraz dowodem wpłaty wadium w wysokości 10% ceny wywoławczej, należy składać w terminie 30 dni od dnia ukazania się ogłoszenia w Monitorze Sądowym i Gospodarczym (liczy się data wpływu oferty i wadium), na adres: Syndyk Masy Upadłości Grzegorza Piechoty, ulica Narutowicza 55/6, 20-016 Lublin, w zamkniętej kopercie z napisem: *„Oferta na zakup nieruchomości Grzegorza Piechoty, (sygn. akt V GUp 4/24) - „NIE OTWIERAĆ"*.
Operat szacunkowy wraz z pełnymi warunkami sprzedaży znajduje się na stronie internetowej*www.kancelaria-empe.pl*w zakładce *Ogłoszenia sprzedaży/Sprzedaż z wolnej ręki.*

Rzeszów/34424432

GN.2601.1.2026 **Opole, 05.03.2026 r.**
GN.KW-000244/26

Prezydent Miasta Opola

zawiadamia, że na tablicy ogłoszeń biurowca Urzędu Miasta Opola przy pl. Wolności 7-8 I piętro przy Wydziale Gospodarki Nieruchomościami podawane są do publicznej wiadomości na okres 21 dni wykazy nieruchomości przeznaczonych do zbycia lub oddania w użytkowanie, najem, dzierżawę lub użyczenie:

1. wykaz nieruchomości przeznaczonej do oddania w dzierżawę w drodze bezprzetargowej na okres do 3 lat na rzecz dotychczasowego dzierżawcy
   (ul. Luboszycka, działka nr 1080 część obręb Opole).

Dodatkowo pełną informację o ww. wykazach nieruchomości można znaleźć na stronie internetowej Biuletynu Informacji Publicznej miasta Opola, w zakładce **ogłoszenia**:
http://www.bip.um.opole.pl

Prezydent Miasta Opola zawiadamia również o wyłożeniu spisów inwentaryzacyjnych z terenu miasta Opola, podległych komunalizacji z mocy prawa.

Opole/34424376

Prezydent Miasta Jeleniej Góry informuje,

JELENIA GÓRA STOLICA KARKONOSZY

że na tablicy ogłoszeń w Urzędzie Miasta Jelenia Góra przy ul. Ptasiej 2-3 w Jeleniej Górze (I piętro), wywieszone zostały na okres 21 dni wykazy:

wykaz nieruchomości przeznaczonych do oddania w użyczenie,
tj. obwieszczenie nr 298.2026.IX z dnia 3 marca 2026 r.
oraz obwieszczenie nr 301.2026.IX z dnia 4 marca 2026

Z wykazami można się zapoznać na stronie internetowej Urzędu Miasta Jelenia Góra w Biuletynie Informacji Publicznej.

Urząd Miasta Jelenia Góra **www.jeleniagora.pl**

Wrocław/34424399

Słówko NOWOŚĆ
Literówka
Quizy
Sudoku
Krzyżówki
Szukaj w APLIKACJI WYBORCZEJ
Zeskanuj QR kod i pobierz aplikację
POBIERZ Z Google Play
Pobierz w App Store

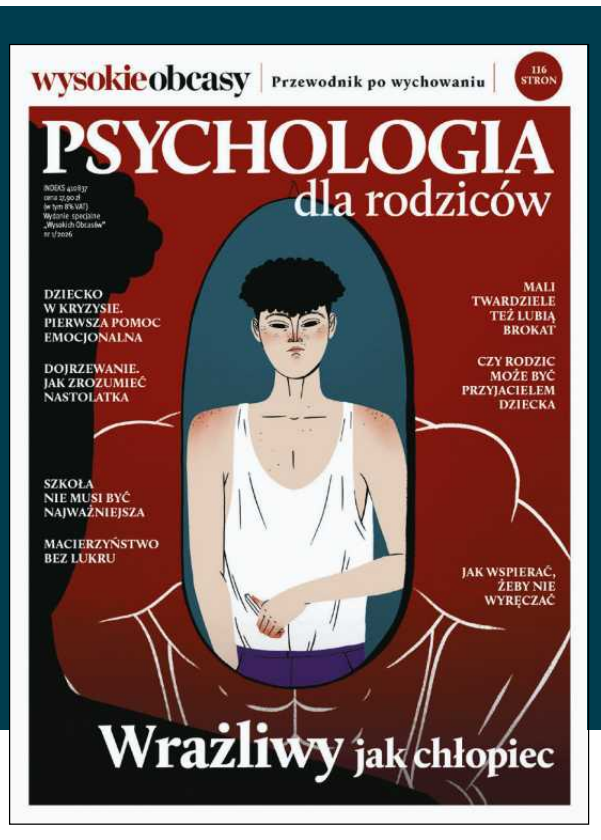

W sprzedaży!

TEMAT NUMERU:
WRAŻLIWY JAK CHŁOPIEC

oraz:
- Jak pomóc dziecku w kryzysie
- Dojrzewanie. Jak zrozumieć nastolatka
- Szkoła nie musi być najważniejsza
- Rodzic przyjacielem

życ lepiej psychologia codziennie

Więcej o psychologii czytaj na **wysokieobcasy.pl/zyclepiej**

eprasa.pl c533b85db3

OGŁOSZENIE WŁASNE WYDAWCY

W SPRZEDAŻY, RÓWNIEŻ Z DOSTAWĄ DO PACZKOMATU

- Paweł Sołtys: Dlaczego Warszawa jest dla Niego ważna?
- Randka, czyli fiasko. A może rzucić wszystko i zostać swatką? Bo Tinder nie daje rady
- Dlaczego Agatha Christie jest ciągle w modzie – wyjaśnia Sophie Hannah, która dopisuje kolejne śledztwa do kolekcji Herkulesa Poirot
- Najlepsze książkowe nowości przed wiosną

Zamów magazyn z darmową dostawą na: **Prenumerata24.pl** Więcej na: **Wyborcza.pl/ksiazki**

eprasa.pl c533b85db3

BURMISTRZ BLACHOWNI

Działając na podstawie art. 35 ust. 1 ustawy z dnia 21 sierpnia 1997 roku o gospodarce nieruchomościami (Dz. U. 2024 r. poz.1145 z późn. zm) informuje

o wywieszeniu na tablicy ogłoszeń w siedzibie Urzędu Miejskiego w Blachowni przy ul. Sienkiewicza 22 oraz zamieszczeniu na stronie Biuletynu Informacji Publicznej Blachownia pod adresem https://blachownia.bip.net.pl/ wykazu nieruchomości przeznaczonych do zbycia lub oddania w użytkowanie, najem, dzierżawę lub użyczenie:

Wykaz nieruchomości gruntowej przeznaczonej do najmu Załącznik do Zarządzenia Burmistrza Blachowni Nr OSF.0050.53.2026 z dn.. 09 marca 2026 r.

Szczegółowe informacje można uzyskać w Referacie Gospodarki Nieruchomościami, Geodezji i Zagospodarowania Przestrzennego Urzędu Miejskiego w Blachowni (pokój nr 5) lub pod nr tel.(34) 3270409 wew. 143

Częstochowa/34424579

Wyciąg z ogłoszenia nr 31/2026
Prezydenta Miasta Jeleniej Góry
o II przetargu ustnym nieograniczonym na sprzedaż nieruchomości zabudowanej położonej w Jeleniej Górze

Oznaczenie nieruchomości	**ul. Zjednoczenia Narodowego 21** - nieruchomość położona w granicach działki nr 64/13 o powierzchni 0,0808 ha, obręb Cieplice IV, AM-3, księga wieczysta nr JG1J/00115907/5, zabudowana budynkiem mieszkalnym.		
Cena wywoławcza	**350.000,00 zł** *Sprzedaż zwolniona z opodatkowania podatkiem VAT na podstawie ustawy o podatku od towarów i usług z dnia 11 marca 2004 r.*	Wysokość wadium	**35.000,00 zł**
Termin wniesienia wadium	Wadium należy wnieść na konto Miasto Jelenia Góra – Bank Millennium S.A. nr 97 1160 2202 0000 0000 6011 5681 najpóźniej do dnia **16 kwietnia 2026 roku.** Datą dokonania wpłaty jest data uznania rachunku bankowego Miasta.		
Termin i miejsce przetargu	**22 kwietnia 2026 roku, godz. 10^{00}**, Urząd Miasta Jelenia Góra, ul. Sudecka nr 29, I piętro, sala nr 13		
Miejsce wywieszenia i publikacji ogłoszenia	tablica ogłoszeń Urzędu Miasta Jelenia Góra ul. Ptasia nr 2-3, I piętro, strona internetowa: bip.jeleniagora.pl – oferty nieruchomości		
Szczegółowe informacje dotyczące przetargu można uzyskać w Wydziale Geodezji i Gospodarki Nieruchomościami Urzędu Miasta Jelenia Góra ul. Ptasia nr 2-3, I piętro, pokój nr 110; tel.: 75-75-49-893 lub 75-75-49-879 oraz na stronie internetowej www.nieruchomosci.jeleniagora.pl			

Urząd Miasta Jelenia Góra **www.jeleniagora.pl**

Wrocław/34424414

NEWSLETTER

Komunikaty.pl

Nowości w przepisach, zamówienia publiczne, porady ekspertów, raporty, ogłoszenia.

Dla przedsiębiorców, urzędników, zainteresowanych gospodarką.

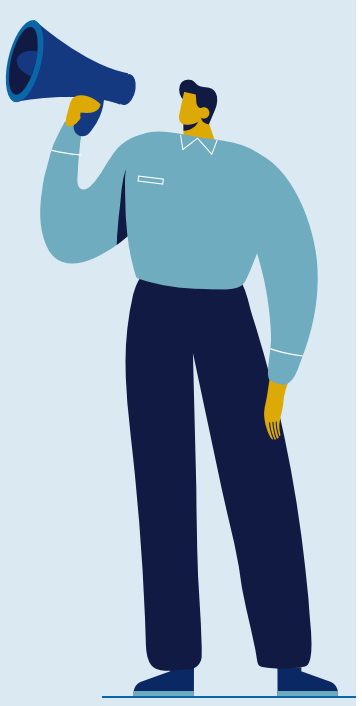

ZAPISZ SIĘ

Wejdź na stronę **komunikaty.pl** lub użyj kodu QR

STAROSTA KIELECKI **Znak: B-IV.6740.2.17.2025.KŻ**

OBWIESZCZENIE

Na podstawie art. 11f ust. 3 i 4 ustawy z dnia 10 kwietnia 2003 r. o szczególnych zasadach przygotowania i realizacji inwestycji w zakresie dróg publicznych (t. j. Dz. U. z 2024 r. poz. 311) oraz art. 49 ustawy z dnia 14 czerwca 1960 r. - Kodeks postępowania administracyjnego (t. j. Dz. U. z 2025 r. poz. 1691),

STAROSTA KIELECKI

zawiadamia o wydaniu Wójtowi Gminy Mniów, działającemu przez pełnomocnika Pana Michała Dyrdóła, decyzji nr 5/2026 z dnia 05.03.2026 r., znak: B-IV.6740.2.17.2025.KŻ, o zezwoleniu na realizację inwestycji drogowej polegającej na rozbudowie drogi gminnej w miejscowości Baran - Zaborowice, w ramach zadania pn.: ,,Budowa drogi gminnej Baran – Zaborowice wraz z mostem na cieku Serbinianka'', na terenie gminy Mniów, w powiecie kieleckim.

Zakres planowanej inwestycji będzie obejmował: budowę drogi gminnej na długości 451 m, w tym: roboty przygotowawcze i rozbiórkowe, roboty ziemne – wykonanie wykopów i nasypów, wycinka kolidujących drzew i krzewów, rozbiórka istniejącego obiektu mostowego przez rzekę Serbiniankę, budowa mostu przez rzekę Serbiniankę, usunięcie kolizji z siecią elektroenergetyczną, przebudowa skrzyżowania z drogą gminną, rozbudowa przepustów drogowych, wykonanie konstrukcji jezdni, wykonanie poboczy gruntowych, budowa zjazdów, budowa rowów odwadniających wraz z przepustami, oznakowanie drogi.

Przedmiotowe postępowanie w sprawie wydania decyzji o zezwoleniu na realizację inwestycji drogowej obejmuje nieruchomości położone w gminie Mniów, jednostka ewidencyjna 260411_2 Mniów, w powiecie kieleckim, oznaczone w ewidencji gruntów i budynków numerami działek, znajdujące się:

- **w liniach rozgraniczających teren, przeznaczone pod planowaną inwestycję drogową**:
  jednostka ewidencyjna 260411_2 Mniów, obręb 0001 Baran, numery ewidencyjne działek: **601**, **380/1**, **381/1**, **305/1**, **304/1**, **243**, **303/1**, **302/1**, **301/1**, **299/1**, **300/1**, **296/1**, **298/1**, **295/1**, **297/1**, **294/1**, **279/2**, **278/2**, **252/1**, **251/1**, **254/1**, **249/1**, **248/1**, **260/1**, **241**, **255/1**, 246/1 (**246/2**, 246/3), 279/3 (**279/4**, 279/5), 252/2 (**252/3**, 252/4), **253/3**, 262/1 (**262/2**, 262/3), 276/1 (**276/2**, 276/3), 277/1 (**277/2**, 277/3), 278/3 (**278/4**, **278/5**, 278/6), 280/1 (**280/2**, 280/3), 600 (**600/1**, 600/2**,** 600/3)**, 313/1**, **253/2**, **250/1**.
- **poza liniami rozgraniczającymi teren, przeznaczone pod:**
  - **przebudowę innych dróg publicznych (przebudowa skrzyżowania z drogą gminną nr 348009T):**
    Jednostka ewidencyjna 260411_2 Mniów, obręb 0001 Baran, numer ewidencyjny działki: 590/2.
  - **budowę lub przebudowę urządzeń wodnych:**
    Jednostka ewidencyjna 260411_2 Mniów, obręb 0001 Baran, numery ewidencyjne działek: 247, 248/2, 294/2, 295/2.
  - **zajęcia wód płynących zgodnie z art. 20a specustawy drogowej w związku z rozbiórką istniejącego i budową nowego obiektu mostowego:**
    Jednostka ewidencyjna 260411_2 Mniów, obręb 0001 Baran, numer ewidencyjny działki: 227.

Wyjaśniam, że w odniesieniu do nieruchomości, które podlegają podziałowi – przed nawiasem podano numer działki przed podziałem, w nawiasie numery działek po podziale, wytłuszczonym drukiem podane są działki przeznaczone pod pas drogowy, podkreśleniem zaznaczone są działki do czasowego zajęcia.

Powyższej decyzji został nadany rygor natychmiastowej wykonalności.

Informuję, że w myśl art. 18 ust. 1e pkt 1 ustawy z dnia 10 kwietnia 2003 r. o szczególnych zasadach przygotowania i realizacji inwestycji w zakresie dróg publicznych (t. j. Dz. U. z 2024 r. poz. 311) w przypadku, w którym dotychczasowy właściciel lub użytkownik wieczysty nieruchomości objętej decyzją o zezwoleniu na realizację inwestycji drogowej wyda tę nieruchomość niezwłocznie, lecz nie później niż w terminie 30 dni od dnia doręczenia zawiadomienia o jej wydaniu – wysokość odszkodowania powiększa się o kwotę równą 5% wartości nieruchomości lub wartości prawa użytkowania wieczystego.

Powyższa informacja dotyczy nieruchomości przeznaczonych pod pas drogowy.

Strony z treścią decyzji mogą zapoznać się w Wydziale Budownictwa Starostwa Powiatowego w Kielcach, ul. Wrzosowa 44, 25 – 211 Kielce (pokój nr 33, nr tel. 41 200-12-51), od poniedziałku do piątku z wyłączeniem środy.

Zapoznanie z decyzją nie jest obowiązkowe.

Od decyzji służy odwołanie do Wojewody Świętokrzyskiego za pośrednictwem Starosty Kieleckiego, w terminie 14 dni od dnia zawiadomienia stron o jej wydaniu. Odwołanie strony od decyzji o zezwoleniu na realizację inwestycji drogowej powinno zawierać zarzuty odnoszące się do tej decyzji, określać istotę i zakres żądania będącego przedmiotem odwołania oraz wskazywać dowody uzasadniające to żądanie - art. 11g ust. 1a ustawy o szczególnych zasadach przygotowania i realizacji inwestycji w zakresie dróg publicznych. Zgodnie z art. 11f ust. 3 ww. ustawy, w związku z art. 49 Kpa, zawiadomienie stron postępowania uważa się za dokonane po upływie czternastu dni od dnia publicznego ogłoszenia.

STAROSTA KIELECKI

Kielce/34424316

UPADŁOŚĆ KONSUMENCKA NA SPRZEDAŻ NIEZABUDOWANA NIERUCHOMOŚĆ LUSINA GMINA MOGILANY WOJEWÓDZTWO MAŁOPOLSKIE

Syndyk masy upadłości osoby fizycznej nieprowadzącej działalności gospodarczej sprzeda w trybie z wolnej ręki PRAWO WŁASNOŚCI NIERUCHOMOŚCI GRUNTOWEJ, NIEZABUDOWANEJ, składającej się z działek ewidencyjnych o numerach 430/1, 430/2 i 430/3 o łącznej powierzchni 5900m2, dla której prowadzona jest księga wieczysta KR3I/00015417/6, położonej w miejscowości Lusina, w rejonie ulicy Zdrojowej, gmina Mogilany.

Cena minimalna nieruchomości wynosi 243.000,00 zł (dwieście czterdzieści trzy tysiące złotych).

●→ **Warunkiem przystąpienia do konkursu ofert** jest złożenie pisemnej bezwarunkowej oferty na nabycie nieruchomości oraz wpłata **wadium w wysokości 24.000,00 zł** na rachunek bankowy prowadzony dla masy upadłości o numerze **70 1600 1462 1770 1614 0000 0001** (posiadacz rachunku: Anna Kabza Kancelaria Radcy Prawnego). ●→ **Oferty należy składać do dnia 1 kwietnia 2026 r.** osobiście, przesyłką kurierską bądź listem poleconym wysłanym za pośrednictwem operatora pocztowego na adres: **Biuro Syndyka Anna Kabza, ul. Henryka Kamieńskiego 51 lok. 20, 30-644 Kraków**. ●→ **Otwarcie ofert nastąpi** w dniu 10 kwietnia 2026 r. ●→ **Zawarcie umowy sprzedaży** powinno nastąpić nie później niż do dnia 31 maja 2026 r. ●→ **Regulamin Sprzedaży** oraz operat szacunkowy nieruchomości będą dostępne do wglądu w Biurze Syndyka (ul. ●→ **Informacje można uzyskać** telefonicznie pod numerem 661 671 954 (w godzinach 10.00 – 14.00) lub wysyłając zapytanie pod adres e-mail: kancelaria@kabza.com.pl.

Przetargi – www.ardobiejewska.pl

Kraków/34424033

UPADŁOŚĆ KONSUMENCKA NA SPRZEDAŻ UDZIAŁ ½ CZĘŚCI W PRAWIE WŁASNOŚCI LOKALU MIESZKALNEGO UL. ASTRONAUTÓW – KRAKÓW

Syndyk masy upadłości osoby fizycznej nieprowadzącej działalności gospodarczej sprzeda w trybie z wolnej ręki udział wynoszący ½ części w prawie własności lokalu mieszkalnego nr 2, objętego księgą wieczystą KR1P/00254950/4, o łącznej powierzchni użytkowej 35,50 m2, usytuowanego w budynku wielorodzinnym **przy ul. Astronautów 10 w Krakowie**

Cena minimalna wynosi 239.950,00 zł (dwieście trzydzieści dziewięć tysięcy dziewięćset pięćdziesiąt złotych).

●→ **Warunkiem przystąpienia do konkursu ofert** jest złożenie pisemnej bezwarunkowej oferty na nabycie nieruchomości oraz wpłata **wadium w wysokości 24.000,00 zł** na rachunek bankowy prowadzony dla masy upadłości o numerze **89 1600 1462 1778 6444 9000 0001** (posiadacz rachunku: Anna Kabza Kancelaria Radcy Prawnego). ●→ **Oferty należy składać do dnia 1 kwietnia 2026 r.** osobiście, przesyłką kurierską bądź listem poleconym wysłanym za pośrednictwem operatora pocztowego na adres: **Biuro Syndyka Anna Kabza, ul. Henryka Kamieńskiego 51 lok. 20, 30-644 Kraków**. ●→ **Otwarcie ofert nastąpi** w dniu 10 kwietnia 2026 r. ●→ **Zawarcie umowy sprzedaży** powinno nastąpić nie później niż do dnia 31 maja 2026 r. ●→ **Regulamin Sprzedaży** oraz operat szacunkowy nieruchomości będą dostępne do wglądu w Biurze Syndyka (ul. Henryka Kamieńskiego 51 lok. 20, 30-644 Kraków) oraz na stronie internetowej www.ardobiejewska.pl. ●→ **Informacje można uzyskać** telefonicznie pod numerem 661 671 954 (w godzinach 10.00 – 14.00) lub wysyłając zapytanie pod adres e-mail: kancelaria@kabza.com.pl

Przetargi – www.ardobiejewska.pl

Kraków/34424188

OGŁOSZENIE O KONKURSIE OFERT

Mateusz Ładyga syndyk masy upadłości Heleny Stopki osoby fizycznej nieprowadzącej działalności gospodarczej

ogłasza pisemny konkurs ofert

na sprzedaż prawa własności nieruchomości wchodzącego w skład masy upadłości Heleny Stopki osoby fizycznej nieprowadzącej działalności gospodarczej w ramach postępowania upadłościowego prowadzonego przed Sądem Rejonowym dla Krakowa – Śródmieścia w Krakowie, VIII Wydział Gospodarczy dla spraw upadłościowych i restrukturyzacyjnych, sygn. akt (KR1S/GUp/9/2024), tj.:

1) Prawo własności nieruchomości gruntowej niezabudowanej, dla której prowadzona jest księga wieczysta o numerze NS1Z/00022419/8, położonej w województwie małopolskim, powiecie tatrzańskim, gminie Biały Dunajec, obrębie Sierockie, stanowiącej działkę ewidencyjną nr 3670/7 o powierzchni 1853 m^2

Cena minimalna nieruchomości będącej przedmiotu konkursu ofert wynosi 900 000,00 zł.

Warunkiem przystąpienia do konkursu ofert jest wpłacenie wadium w wysokości stanowiącej 100 000,00 zł. Wadium należy wpłacić na rachunek bankowy masy upadłości o numerze: **44 1140 2004 0000 3102 8453 7285 MBANK S.A.** z podaniem tytułu przelewu „Oferta, Sierockie działka nr 3670/7, KR1S/GUp/9/2024".

Oferty należy złożyć osobiście albo przesyłką pocztową lub kurierską, w zamkniętych i zapieczętowanych kopertach na adres kancelarii kwalifikowanego doradcy restrukturyzacyjnego Mateusza Ładygi, ul. Kamienna 19B / L8, 30-001 Kraków w terminie do **dnia 8 kwietnia 2026 r.** Decydująca dla zachowania terminu złożenia oferty konkursowej jest data wpływu przesyłki do kancelarii syndyka.

Otwarcie ofert nastąpi w dniu 9 kwietnia 2026 r. o godz. 10.00 w kancelarii ul. Kamienna 19B / L8, 30-001 Kraków.

Oferent jest uprawniony do oględzin nieruchomości, co do której wyraża wolę nabycia oraz zapoznania się ze stanem prawnym i technicznym przedmiotu sprzedaży, oszacowaniem wartości udziału w nieruchomości oraz Regulaminem konkursu ofert, po wcześniejszym uzgodnieniu mailowym (biuro@restrukturyzacja.legal) lub telefonicznym (501 171 501). Oględziny odbędą się w terminie wyznaczonym przez syndyka – w czynności oględzin będzie brał udział syndyk lub upoważniony przez syndyka pełnomocnik.
Regulamin konkursu ofert, operat szacunkowy dostępny jest w biurze syndyka oraz na stronie internetowej syndyka pod adresem: www.restrukturyzacja.legal

Wszelkie informacje udzielane są także po mailowym zapytaniu przesłanym na adres: biuro@restukturyzacja.legal

Kraków/34424560

eprasa.pl c533b85db3

• **Prezydent Donald Trump oraz były mistrz świata UFC Connor McGregor z rodziną w Gabinecie Owalnym, 17 marca 2025 r.** FOT. DANIEL TOROK/OFFICIAL WHITE HOUSE

Ring wolny w Białym Domu

14 czerwca w ogrodzie Białego Domu odbędzie się gala UFC – ponieważ gospodarzowi podoba się nawalanka w ringu, tak jak jego konserwatywnemu elektoratowi.

Radosław Leniarski

Szef UFC i znany przyjaciel Donalda Trumpa, Dana White, ogłosił tzw. kartę walk MMA, które zostały zaplanowane w niedzielę 14 czerwca w Białym Domu, na tzw. Południowym Trawniku. Impreza odbędzie się dla uczczenia 80. urodzin prezydenta Stanów Zjednoczonych i 250. rocznicy powstania kraju. Oficjalnie jest to „UFC Freedom 250".

Jest nieprzefajnowana, powiedzmy uczciwie, choć miała być THE BIGGEST i BEAUTIFUL. W pojedynku wieczoru niepokonany Ilia Topuria zmierzy się z Justinem Gaethje w walce o tytuł mistrza świata wagi lekkiej, opuszczonej przez największego zabijakę w tym rewirze, czyli Rosjanina, Dagestańczyka Islama Machaczewa. White zaprzeczył, że chciał, żeby zmierzył się z Topurią właśnie Machaczew, ale takie krążą plotki. Spodziewany wynik pojedynku Topurii z Gaethje (27-5): dotkliwe lanie, jakie może zebrać słabszy w walce w parterze Amerykanin na oczach szacownego jubilata, gospodarza i pomysłodawcy imprezy.

Wcześniej odbędzie się kilka mniej spektakularnych wydarzeń. Z kronikarskiego obowiązku: Alex Pereira zmierzy się Cirylem Gane o tymczasowy pas wagi ciężkiej, Sean O'Malley z Aiemann Zahabim, Mauricio Ruffy z Michaelem Chandlerem, Bo Nickal z Kyle'm Daukausa i Diego Lopes z Stevem Garcią. Oprócz Topurii tylko Alex Pereira znajduje się na liście 15 najlepszych zawodników UFC bez względu na wagę, ale pojedynek z Ganem będzie dla niego pierwszym w wadze ciężkiej.

Topuria urodził się w Halle w Niemczech, rodzice są Gruzinami z Abchazji. Spędził kilka dziecięcych lat w Gruzji, gdzie zaczął trenować. Od 15. roku życia mieszka w Alicante w Hiszpanii. Ma kapitalny bilans: 17 zwycięstw, w tym 11 w pierwszej rundzie, siedem przez nokaut.

Gdyby nie on, regionu dominującego w MMA – czyli Kaukazu – nie byłoby na gali wcale. I jest to dziwniejsze niż się wydaje na pierwszy rzut oka.

Gwiazdy z rosyjskich republik

Obecnie, w tej najlepszej „15", większość to ludzie z rosyjskimi paszportami, urodzeni w kulturze przemocy kaukaskich republik autonomicznych federacji rosyjskiej: Dagestanu, Czeczenii, Inguszetii. Nie mają większych problemów, żeby walczyć na terenie Stanów Zjednoczonych w ramach federacji UFC. Na początku wojny Rosji z Ukrainą owszem, mieli, ale teraz, gdy w Białym Domu i w kraju króluje Donald Trump, praktycznie żadnych. Szef i współwłaściciel UFC Dana White jest przyjacielem Trumpa, czasem lata z nim Air Force One, wyprodukował film propagandowy „Combatant-in-Chief" (Naczelny weteran). Prezydent bywa na wieczorach z MMA, ring w każdej postaci zawsze go kręcił, jego związki były też biznesowe – w jego kasynach odbywały się głośne walki, w tym Andrzeja Gołoty w Atlantic City. Utrzymuje zażyłe kontakty z zawodnikami, były mistrz świata UFC Connor McGregor bywał gościem w Białym Domu.

White odwzajemniał się: na kilku konwencjach wyborczych i partyjnych wygłaszał gorące przemówienia z poparciem Trumpa, był przy nim, gdy prezydent ogłaszał zwycięstwo w ostatnich wyborach.

Przyszedł czas, żeby dać od siebie jeszcze więcej – stąd odzew na pomysł prezydenta o wieczorze w UFC, który został przez niego rzucony rok temu, 4 lipca, czyli w Dzień Niepodległości. Trump był akurat na Targach w Des Moines, dobrym miejscu na polityczny wiec Republikanów. Targi te – cudownie opisane przez Davida Fostera Wallace'a w tekście „Bilet na Targi" z 1993 r. – ściągają rolników z całego stanu, ba, całego kraju. Organizowane są zawody i konkursy, w tym oczywiście konkurs kto przywiózł większą krowę, ale także kto dłużej wytrzyma szaleńcze kręcenie na karuzeli, legendarnej w okolicy The Zipper.

Pierwszy fan sportów walki

Właśnie tam Trump ogłosił plan na wielkie mordobicie w Białym Domu. – Mamy tam mnóstwo miejsca – powiedział (początkowo impreza miała się odbyć 4 lipca, ale z różnych przyczyn przesunięto ją na 14 czerwca). Tego samego dnia rzeczniczka Karoline Leavitt zaskoczonym reporterom potwierdziła, że prezydent jest „śmiertelnie poważny", jeśli chodzi o zorganizowanie walk w Białym Domu. Mało tego, oficjalne ważenie odbędzie się w Mauzoleum Abrahama Lincolna, czyli tam, gdzie Martin Luther King wygłosił słynną przemowę „I have a dream".

King miał swoje marzenia, a Trump ma swoje. Jest fanem boksu, MMA i wrestlingu, a zapewne również wolnej amerykanki. Przejął formy ekspresji tradycyjnie obecnej w promocji walk. Przejął i zastosował je do walki politycznej, zasadniczo w tym samym celu, co promotorzy sportowi: przyciągnięcia do siebie jak największej liczby osób, które kupią bilety lub zagłosują. Promotorzy są skandalizujący, maczystowcy, głośni, rzucający obraźliwe słowa do przeciwników, często są na bakier z prawem. Słowem kluczem w ich słowniku jest „kayfabe". Jest to termin z wrestlingu, który przetransferował się poza środowisko udawanych zapasów: chodzi o stworzenie postaci mało prawdopodobnych w rzeczywistości, wręcz komiksowych, o przedziwnych fryzurach, często pomarańczowych, postaci przerysowanych, ale tak intensywnych, żeby publiczność uwierzyła – przynajmniej na czas i na potrzeby przedstawienia – że są prawdziwe.

Mało tego, Trump wiąże się z walkami w ringu nie tylko dlatego, że to lubi, ale również dlatego, że to dobrze robi jego wizerunkowi wśród męskiego, konserwatywnego elektoratu, zawsze tęskniącego za twardzielem na czele kraju, który zrobi wreszcie porządek ze wszystkim co jest trochę inne. Trump stworzył nierzeczywistą postać zbuntowanego miliardera spoza układu, mieszającego poważną politykę z rozrywką, mówi na przykład, że ktoś został znokautowany, gdy wiadomo, że zginął w bombardowaniach na jego rozkaz.

Oficjalne ważenie odbędzie się w Mauzoleum Abrahama Lincolna, czyli tam, gdzie Martin Luther King wygłosił słynną przemowę „I have a dream"

I to widowisko, dla 20-25 tys. widzów, zorganizuje na cześć swoją i na cześć kraju na terenie Białego Domu – to przecież też jakby nierzeczywiste, nie do pomyślenia. Chociaż...

Poważnie: u nas okazja do porządnego mordobicia na dziedzińcu Pałacu Radziwiłłów została zaprzepaszczona przez rząd PiS i prezydenta Andrzeja Dudę kilka lat temu. Podczas obchodów 100-lecia Niepodległości Polski występowała Krystyna Prońko i Maryla Rodowicz, a w męskich konkurencjach Jan Pietrzak i Krzysztof Cugowski. Następna pełna rocznica nadejdzie za niespełna pół wieku.

Pewną szansę na porządne obchody, na porządną „pięćdziesiątkę", widzę w prezydencie Nawrockim, dziś 43-letnim. Musiałby się tylko utrzymać w pałacu na następną kadencję. ●

SPORT.PL
- Irańskie piłkarki traktowane jak więźniarki
- Jak poszło Idze Świątek w kolejnej rundzie turnieju Indian Wells
- John Carver – cudotwórca w Lechii Gdańsk

Wiadomości, wyniki, historie sportowe znajdziesz na **Sport.pl**

34424633

wyborcza

REDAKCJA
ul. Czerska 8/10, 00-732 Warszawa
Telefon: 22 555 66 00 (czynny w dni powszednie w godz. 10-17);
E-mail: redakcja@wyborcza.pl
Listy do redakcji: listy@wyborcza.pl
Redakcja nie zwraca tekstów niezamówionych oraz zastrzega sobie prawo ich redagowania i skracania. Wnioski i pytania w sprawie ochrony danych osobowych: iod@wyborcza.pl
REDAKTOR NACZELNY: Adam Michnik
PIERWSZY ZASTĘPCA, REDAKTOR NACZELNY WYBORCZA.PL: Roman Imielski
ZASTĘPCY: Agata Żelazowska, Bartosz T. Wieliński
PROJEKT GRAFICZNY: Jacek Utko
KOLPORTAŻ: Michał Szałański
Problemy z dostępnością „Wyborczej" lub z właściwą mutacją lokalną: kolportaz@wyborcza.pl
Prenumerata cyfrowa: prenumerata.wyborcza.pl; pomoc@wyborcza.pl, 22 555 54 55, 519 255 455

Inne formy prenumeraty: wyborcza.pl/prenumerataGW
Gazeta Wyborcza w serwisach społecznościowych: facebook.com/wyborcza, bsky.app/profile/wyborcza.pl, instagram.com/gazeta_wyborcza
LICENCJE NA TREŚCI: licencje@wyborcza.pl

WYDAWCA
Wyborcza sp. z o.o., ul. Czerska 8/10
00-732 Warszawa; NIP: 521-403-30-11
PREZESKA ZARZĄDU: Aleksandra Sobczak
REKLAMA
Dyrektor sprzedaży: Bartosz Wysocki
Biuro reklam i ogłoszeń:
ul. Czerska 8/10, 00-732 Warszawa
reklama@wyborcza.pl; 22 555 55 55, faks: 22 555 54 44
DRUK: Polska Press
ISSN 0860-908X
Rozpowszechnianie redakcyjnych materiałów publicystycznych bez zgody wydawcy jest zabronione.
IZBA WYDAWCÓW PRASY
NAKŁAD KONTROLOWANY
1 RP

eprasa.pl c533b85db3

wyborcza

MÓJBIZNES

LUDZIE | PRACA | INNOWACJE | OGŁOSZENIA KRAJOWE I LOKALNE

10 MARCA 2026

FOT. MATERIAŁY PRASOWE ALLEGRO

Handel internetowy

Trudne pytania do prezesa Allegro

▸ 2-4

Komunikaty.pl Przetargi, licytacje, zamówienia publiczne. Ogłoszenia sądowe i rekrutacyjne

eprasa.pl c533b85db3

• **Marcin Kuśmierz, prezes Allegro** FOT. MATERIAŁY PRASOWE ALLEGRO

Handel internetowy

Trudne pytania do prezesa Allegro

Marcin Kuśmierz odpowiada na pytania o kończącą się umowę z Inpostem oraz co serwis zrobi, gdy Rafał Brzoska zaraz uruchomi konkurencyjną aplikację zakupową.

ROZMOWA Z
MARCINEM KUŚMIARZEM
prezesem Allegro

PIOTR MIĄCZYŃSKI: Zapowiadając powrót do biur od początku tego roku, stał się pan niechcący gwiazdą serwisów społecznościowych. Powiedział pan: „Guys, don't be selfish", czyli: „Ludzie, nie bądźcie samolubni". Pracownicy już się przyzwyczaili do powrotu do biur?

MARCIN KUŚMIERZ: – Warto przypomnieć pełny kontekst tej wypowiedzi, bo dotyczyła ona satysfakcji naszych klientów i partnerów i potrzeby pełnego skupienia się na zaspokojeniu ich potrzeb i oczekiwań.

W zakresie powrotu do biur najlepiej zapytać pracowników. Do mnie trafiają głównie sygnały pozytywne, ale nie mam złudzeń, że wiele jest też innych. Myślę, że część zespołu, która jeszcze niedawno podchodziła sceptycznie do powrotu do biur, po kilku tygodniach adaptacji do nowych warunków, widzi korzyści płynące z tej decyzji.

To jednak moje odczucia. Nie mam śmiałości wypowiedzenia się w zakresie tego, co czuje cały zespół. I podkreślam, że jest to dalej model podzielony na pracę w biurze i możliwość pracy w domu albo z innej lokalizacji. Powrót jest na cztery dni w tygodniu, a nie na cały tydzień.

Dlaczego pracownicy pracujący w biurach stanowią większą wartość niż pracownicy, którzy siedzą w domu i pracują z kanapy?

– Poza samą efektywnością, liczy się dla nas komponent kulturowy, wybudowanie dobrej organizacji opartej o spójny system wartości, o dobrą komunikację, otwartą, bezpośrednią itd. Tego w kanałach zdalnych nie da się osiągnąć albo jest to osiągnąć bardzo trudno.

Powrót do biur nie jest więc podyktowany wyłącznie kwestią ekonomiczną, ale też chęcią zbudowania jeszcze lepszej firmy, jeszcze lepszej współpracy, zespołu, który się dobrze komunikuje, szybciej rozwiązuje tematy, które się dzieją na styku z klientami i który efektywniej pracuje grupowo.

I jak każda firma technologiczna potrzebujemy w wyścigu o względy klienta więcej kreatywności oraz innowacyjności. Warto wspomnieć, że te same zasady dotyczą każdej osoby pracującej w biurze niezależnie od miejsca w organizacji. Tutaj nie ma wyjątków dla grup, podgrup czy poszczególnych osób.

Czyli ludzie muszą za sobą rozmawiać, bo wtedy mają lepsze pomysły?

– Zazwyczaj tak jest, że jeśli pracujemy w grupie, jesteśmy w jednym pomieszczeniu, to te dyskusje się uruchamiają naturalnie, a proces twórczy jest po prostu bardziej efektywny. Tak jest od kilku tysięcy lat, taka jest ludzka natura.

Kiedy ogłosiliście zmianę modelu pracy, na forach niektórzy pracownicy pisali, że się zwolnią z pracy. Bo dla nich praca zdalna jest na tyle dużą wartością, że przeważa nad pracą w Allegro. Zwolnili się?

– Dzisiaj nie widzimy, aby ten temat był przez pracowników podnoszony w jakiś szczególny sposób. I nie widzimy też jakiegoś istotnego wzrostu wskaźnika zwolnień.

Obserwujemy tę sytuację, słuchamy uważnie pracowników, którzy zgłaszają uwagi, co można poprawić, żeby praca w biurze była i przyjemniejsza, i bardziej efektywna.

Mieliśmy właśnie spotkanie z zespołem w Krakowie, gdzie ten temat też się pojawił podczas dyskusji. Jeden z pracowników mówił, że był sceptycznie nastawiony, ale po kilku tygodniach pracy w biurze zaczyna widzieć dużo więcej pozytywów, bo jednak komunikacja między ludźmi rzeczywiście się poprawiła i dużo szybciej, załatwia się pewne sprawy.

Jest jeszcze za krótki okres, żeby podsumowywać ten projekt. Pewnie po kilku miesiącach będzie można wyciągać pierwsze wnioski.

Część pracowników twierdzi, że to koniec z kulturą start-upową, z której wszyscy byli dumni, a Allegro staje się korporacją technologiczną. I co pan na to odpowiada?

– Każdy ma prawo do swojej opinii. Firma się transformuje, skończyła 25 lat, więc jest już bardzo dużym i dojrzałym organizmem. I różne firmy w różnych okresach mają różną dynamikę i sposób funkcjonowania.

Pamiętajmy też, że jesteśmy coraz bardziej złożonym, coraz większym podmiotem, który ma ogromne oddziaływanie na polską gospodarkę. I nie mówię tylko o naszym zespole, ale też i klientach, którzy u nas kupują, i partnerach, którzy u nas sprzedają.

Chętnie bym poznał przykłady firm, które zatrudniają wiele tysięcy osób, działają w wielu krajach, obsługują dziesiątki milionów klientów i dalej działają w kulturze startupowej. Ja takich firm nie znam.

Gdyby jakakolwiek firma o tej skali działała w modelu mniej ustrukturyzowanym, a bardziej żywiołowym bądź może nawet, chaotycznym, to mogłaby kreować niepotrzebne ryzyka.

Jednym z powodów, dla którego uważa się, że chińskie firmy technologiczne radzą sobie coraz lepiej, jest tamtejszy model pracy tak zwany 996. Pracownicy pracują od 9:00 do 21:00, sześć dni w tygodniu, czyli ok. 72 godzin tygodniowo.

– Trzeba pamiętać, że ten model pracy w Chinach jest zakazany.

Formalnie. Bo praktycznie występuje i zwłaszcza w chińskich firmach technologicznych ma się świetnie.

– Niezależnie od długości i szerokości geograficznej, różne firmy w różnych krajach naginają prawo albo je przekraczają.

Nasza organizacja musi działać w 100 proc. zgodnie z prawem.

Balans między życiem prywatnym a zawodowym załogi, musi być na odpowiednim poziomie. Nie ma dobrych, kreatywnych ludzi, jeśli nie mają też dobrego życia poza pracą.

Powiedział pan w wywiadzie dla „Forbesa": „w obszarze technologii, co świetnie obrazuje rozwój chmury obliczeniowej czy sztucznej inteligencji, liczą się już tylko firmy amerykańskie i chińskie. Liczba branż, których europejskie firmy tracą w rynek, niestety szybko się zwiększa, co widać, chociażby w motoryzacji." Jak z nimi konkurować, wobec tego?

– Możemy wygrywać i to robimy kreatywnością, szybkością, innowacyjnością strategii itd. Konkurenci zawsze byli różni, czasami bardziej agresywni, czasami mniej, czasami wykorzystywali przewagi technologiczne, czasami stawiali na bardzo ostry, agresywny marketing.

eprasa.pl c533b85db3

Nie ma jednej recepty na walkę z konkurencją. Uważamy, że dobre rozumienie potrzeb lokalnego klienta, daje nam przewagę.

Konkurencja w e-commerce nie bazuje tylko na tym, co jest w marketplace'ie do kupienia i za ile, ale też w całym ekosystemie usług dodanych.

Mamy świetny segment usług finansowych. Allegro Pay, czyli finansowanie zakupów, jest trudno replikowalne przez konkurencję, bo jest to usługa superinnowacyjna, a dodatkowo pod regulacją polskiej Komisji Nadzoru Finansowego. Mamy też przewagi w usługach związanych z reklamą, logistyką i szeregu innych. Nie obawiamy się konkurencji, bo ją bacznie obserwujemy, a czasem się nią nawet inspirujemy. Najważniejsze, że podchodzimy do niej z pokorą i szacunkiem. Chcemy być tylko pewni, że konkurujemy i prowadzimy biznes na tych samych zasadach.

A są różne?

– Mamy gigantyczny i niekontrolowany napływ towarów spoza Unii Europejskiej, które często trafiają na rynek czy do konsumentów bez płacenia lokalnych podatków i ceł. I to ma w pierwszej kolejności negatywny wpływ na małe i średnie firmy, które nie są w stanie w takim przypadku konkurować cenowo.

W Polsce dochodzi jeszcze do tego liczony w miliardach uszczerbek wpływów do budżetu, które nie są płacone, a powinny

Jest też kwestia nieprawidłowego zarządzania danymi osobowymi, bo dane osobowe, które dotyczą, np. Polaków są przetwarzane i zarządzane w niekontrolowany sposób.

Wreszcie jest również kwestia niezgodności czy niebezpieczeństwa używania produktów, które trafiają na rynek europejski bez spełnienia unijnych wymagań jakościowych czy norm w zakresie bezpieczeństwa.

U was one też są wystawiane. W sensie produkty bez europejskiej certyfikacji.

– Wymagamy jej. I jesteśmy tu bardzo restrykcyjni. Oczywiście, mając ponad 80 milionów unikalnych produktów, zdarza się, że coś tych regulacji nie spełnia. Mamy jednak bardzo rozbudowany zespół, który zajmuje się stałym monitoringiem ofert i reagowaniem na zgłoszenia.

To jest ogromna różnica w porównaniu do wielu platform zagranicznych. Bo jeśli mamy jakiekolwiek zgłoszenie od konsumenta czy sprzedawcy, to u nas ta reakcja jest błyskawiczna i takie produkty są usuwane. Mówimy dosłownie o tysiącach zablokowanych ofert.

Jeśli jakiś sprzedawca, na przykład z Chin, ma w swojej ofercie produkty, które nie spełniają wymagań w zakresie bezpieczeństwa lub nie posiadają odpowiedniej certyfikacji, i nie współpracuje on w zakresie uzupełnienia dokumentacji bądź wyjaśnienia problemu, może to skutkować zablokowaniem całej jego oferty. Jak widać, mogą to być dosyć radykalne ruchy.

Od razu blokujecie?

– Zawsze wcześniej prosimy o dostarczenie dokumentacji, bo zdarza się, że coś zgłaszane jest jako niezgodne z unijnymi regulacjami, a później dostajemy dokumentację, która jednak pokazuje, że wszystko było ok.

Polscy sprzedawcy, zwłaszcza mali i średni, odpowiedzą, że chińskie firmy są traktowane w Allegro lepiej niż polskie. Że uchodzi im dużo więcej niż rodzimym.

– Tak jak powiedziałem, na wszelkie zgłoszenia reagujemy błyskawicznie, nie patrzymy tutaj na kraj pochodzenia sprzedawcy, bo wszyscy operują dokładnie na tych samych zasadach. Poza tym reprezentacja chińskich sprzedawców jest u nas minimalna. Mogą mieć za to różną ofertę w porównaniu do tego, co sprzedają polscy sprzedawcy.

Natomiast procedury mamy dokładnie te same dla wszystkich i dokładnie tak samo ich traktujemy. Pamiętajmy też, że na polskim Allegro można też znaleźć oferty z innych krajów, np. od firm czeskich, węgierskich czy słowackich, z którymi również współpracujemy na ich lokalnych rynkach.

Co z podróbkami, które dość często występują wśród chińskich sprzedawców?

– Nie wydaje mi się, żeby to był jakiś masowy proceder, ale znowu, współpracujemy tu zarówno z właścicielami marek, policją, jak i z firmami, które zajmują się oficjalną dystrybucją.

To, co nas różni od platform na przykład chińskich, ale nie tylko, to bardzo rozbudowany proces detekcji podróbek przy użyciu specjalnych narzędzi. Jeśli pojawiają się jakiekolwiek wątpliwości co do oryginalności pochodzenia danego produktu, to znowu reakcja jest błyskawiczna.

Prosimy o wyjaśnienia, czasami sami testujemy te produkty, żeby na styku z dystrybutorem bądź właścicielem danej marki czy danego produktu, ustalić, czy może być podróbką, czy też nie.

Nie zamykamy tu oczu, bo to jest kwestia budowania zaufania konsumentów do nas, kwestia naszej reputacji.

Mamy normalną relację biznesową. Łączy nas z InPostem wieloletnia współpraca i umowa

Od pierwszego lipca wejdą nowe ryczałtowe cła w Unii, każda przesyłka spoza UE będzie obciążona, opłatą 3 euro. Czy to pomoże w wyrównaniu reguł konkurencji?

– To jest krok w dobrą stronę, ale nie rozwiązuje problemu. Pamiętajmy, że wspomniane 3 euro jest powiązane z paczką, ale nie jest powiązane z wartością paczki.

W jednej może być produkt wart 100 euro i opłata również wyniesie 3 euro. W drugiej będzie artykuł, który ma wartość 3 euro i opłata nakładana na paczkę będzie dokładnie taka sama.

Czy jest to dobry początek? Tak. Wspomniane 3 euro powinno zredukować liczbę najtańszych produktów, którymi zalewana jest teraz Europa.

Rozważane jest też dodatkowe wprowadzenie jeszcze w tym roku dodatkowej opłaty handlingowej w wysokości 2 euro, znowu od paczki, nie od wartości tego, co jest w paczce. Ale to ciągle za mało, żeby konkurencja między sprzedawcami i platformami była w pełni uczciwa.

Jest to propozycja UE, mająca na celu pokrycie kosztów obsługi celnej ogromnej liczby tanich przesyłek poniżej 150 euro, które obecnie w większości są zwolnione z cła. Opłata ta ma przeciwdziałać nieuczciwej konkurencji ze strony chińskich platform e-commerce.

– Moim zdaniem kluczem do rozwiązania tego problemu jest to, co się stało w Stanach Zjednoczonych.

Tam zlikwidowano lukę handlową de minimis, która umożliwiała wysyłkę towarów o niskiej wartości do USA bez cła. W Europie też powinno się to zrobić, czyli zlikwidować zwolnienie celne towarów do 150 euro. Jeszcze raz podkreślę, z naszego punktu widzenia konkurencja jest potrzebna, stymuluje do rozwoju, ale konkurencja powinna grać na tych samych zasadach. Dlatego kibicujemy działaniom Komisji Europejskiej w tym zakresie. Kibicuje-

OGŁOSZENIE WŁASNE WYDAWCY 34423773

wyborcza.biz/b2b

Piszemy o tym, co ma znaczenie

dla FIRM i INSTYTUCJI

1 S3

eprasa.pl c533b85db3

my też pod tym względem, że to prawdopodobnie zwiększy wpływy budżetowe.

Kiedy to nastąpi?
– Docelowo mówi się o roku 2028, ale rozwiązania przejściowe mają zostać wprowadzone już w połowie tego roku, więc trzymamy kciuki.

Przykład USA pokazał, że to można zrobić praktycznie z dnia na dzień.
– Piękno Unii Europejskiej polega też na tym, że to jest blisko 30 krajów, które muszą uzgodnić swoje stanowiska. A poszczególne kraje mają różne interesy, nie zawsze tożsame. Te dyskusje są przez to dłuższe, czasami bardziej żywiołowe. W przypadku rynków takich jak USA jest prościej i jest to z pewnością jakaś ich przewaga.

Byłem jakiś czas temu na konferencji zorganizowanej przez dużą chińską firmę. Był tam menedżer wysokiego szczebla i powiedział: „A my teraz nauczymy Europę, jak się robi e-handel, ponieważ Europa tego nie wie. Europa jest zapóźniona".
– Widzieliśmy już na wielu rynkach próby replikowania modeli chińskich czy amerykańskich do Europy. Chiński rynek jest z pewnością nieporównywalny do europejskiego. Tak samo jak europejski jest nieporównywalny w dużej mierze do amerykańskiego. Nie ma jednego modelu, który można skutecznie zaimplementować w każdej szerokości geograficznej, bo konsument jest inny, sprzedawca też jest inny.

W Chinach bardzo silne w e-handlu są serwisy społecznościowe. W Europie ten trend też jest obecny i z roku na rok bardziej widoczny, choć to wciąż niewielka część rynku i dotyczące wąskiej grupy kategorii produktowych.

TCo pan czuje, czytając: „Zmiana układu sił w e-commerce. Temu wysadza Allegro z fotela lidera"? Platforma przekroczyło barierę 20 milionów realnych użytkowników w ciągu miesiąca. To dane ze stycznia.
– Liczba osób, odwiedzających dane serwisy, jest pochodną budżetu wydanego na cele marketingowe. Takie próby w przeszłości były już podejmowane, tą samą drogą szło Shopee, które również dynamicznie budowało ruch.

Ten można kupić, ale żeby z tego ruchu zdobyć konwersję i sprzedaż, to jest zupełnie inna historia i dużo bardziej skomplikowany temat. Trzeba mieć dobrą ofertę, dobre ceny, zaufanie klientów, dobrą współpracę ze sprzedawcami, dać klientom pewność, że kupują oryginalne produkty itd.

W Allegro przesyłka ma być najszybciej, jak to jest możliwe. W przypadku chińskich platform liczy się cena, obietnica „możesz kupować jak miliarder", czas dostawy jest mniej istotny. I jak się okazuje, klient może poczekać nawet kilka tygodni na przesyłkę.
– Jeśli w niektórych kategoriach mamy kilkadziesiąt procent różnicy w cenie, bo nie zawiera ona podatków, które powinny być odprowadzone, to część klientów wybiera taką opcję.

Nasza oferta w dużej mierze różni się od tego, co oferuje azjatycka konkurencja, bo mamy oferty zbudowane głównie w oparciu o markowe produkty, o lokalnych sprzedawców bądź duże firmy, które kooperują z nami na wielu rynkach.

Nie ścigamy się z konkurencją na zasadzie, jeśli gracz X sprzedaje coś za 5 zł, to my musimy sprzedawać za 3 zł, żeby utrzymać uwagę konsumenta, bo przy pewnych poziomach cenowych nie da się obsłużyć procesu zwrotu, nie da się obsłużyć procesu reklamacyjnego, czy programu, który chroni kupujących. Nie ma tam marży, która by na to pozwalała.

Mam oczywiście również sygnały, że logistyka jest często subsydiowana, bo jeśli wysyłka paczki z Chin do Polski jest de facto tańsza niż wysyłka paczki z Warszawy do Warszawy, to ja bym to kwalifikował znowu jako nieuczciwą konkurencję

Na ile wasz model darmowej dostawy w ramach Smarta jest długoterminowo rentowny? Właśnie wprowadziliście nowy próg darmowej dostawy: 49,90 zł dla wszystkich metod (automaty paczkowe, punkty odbioru, kurier). Wcześniej darmowa wysyłka do automatów była od 45 zł, a kurierem od 65 zł. Nowy próg podnosi poprzeczkę dla najpopularniejszych przesyłek.
– Można na to patrzeć jak na szklankę, która dla jednych jest do połowy pełna, dla innych do połowy pusta. Ja bym powiedział, że obniżyliśmy koszt dostaw kurierskich z 65 do 49 zł i nie chodziło tu tylko o ekonomikę, ale również uproszczenie zasad programu i tym samym komunikacji.

Mamy sporo klientów, którzy korzystają z usług kurierskich, czasem wydawało im się, że spełniają kryteria darmowej dostawy, a spełniali go tylko dla dostawy do automatu. Teraz nie będzie już żadnych wątpliwości, bo próg jest jeden.

Natomiast Smart jest niesamowitym sukcesem, zdecydowanie się rozwija i korzysta z niego wiele milionów Polaków.

• **Poznań, Nowy Rynek, siedziba Allegro** FOT. PIOTR SKÓRNICKI / AGENCJA WYBORCZA.PL

Słyszałem taką opinię, że dostarczenie produktów poniżej 70 złotych się generalnie nie opłaca w takim modelu.
– Po naszych wynikach finansowych widać, że jesteśmy firmą rentowną, która zarabia pieniądze i jest jednym z największych płatników CIT-u w Polsce, z czego jesteśmy niezwykle dumni. Cała mechanika finansowa, która stoi za Allegro, jest prawidłowa.

Przekonujecie, że nie macie żadnego konfliktu z InPostem. Proszę mnie poprawić, jeśli się mylę.
– Mamy normalną relację biznesową. Łączy nas z InPostem wieloletnia współpraca i umowa. We współpracy biznesowej, podobnie jak w wielu związkach, są czasami lepsze i gorsze chwile.

Usługi InPostu są niezmiennie dostępne na naszej platformie, zarówno dla sprzedających, jak i kupujących.

A zaczęliście już negocjacje na temat przedłużenia umowy?
– Umowa kończy się w przyszłym roku w październiku. Z każdym liczącym się dostawcą, partnerem, a takimi jest InPost, rozmowy na temat bieżącej i przyszłej współpracy prowadzimy niemal od pierwszego dnia po podpisaniu umowy. [rozmowa odbyła się przed informacją dotyczącą wejścia urzędników UOKiK w asyście policji do siedziby Allegro, która miał związek z biznesowym konfliktem z Inpostem- red.]

Rafał Brzoska twierdzi, że AI oznacza koniec dużych, scentralizowanych platform marketplace, takich jak Allegro.
– Niegrzecznie byłoby komentować wypowiedzi prezesa innej dużej firmy. Jesteśmy szczęśliwie w kraju, gdzie obowiązuje wolność słowa. Robimy swoje. Uważamy, że z marketplacem, usługami dodanymi i naszą ofertą, jesteśmy platformą pierwszego wyboru. I dzisiaj, i na przyszłość.

Mamy własnego agenta zakupowego. Bardzo uważnie śledzimy trendy, bardzo uważnie się przyglądamy konkurencji, ale przede wszystkim się przyglądamy zmieniającym się oczekiwaniom klientów – kupującym i sprzedającym. Arcyciekawą grupą klientów jest też nowa generacja, z którą pokładamy duże nadzieje.

Kibicujemy każdemu konkurentowi, bo stymuluje nas do szybszego rozwoju.

Co musi się stać, aby od października 2027 roku współpraca z InPostem była kontynuowana, a nie wygaszana?
– Naszą intencją jest dostępność dla naszych klientów wszystkich sieci automatów paczkowych. Tak jak to się dzieje dzisiaj. Po 2027 roku nasza intencja będzie dokładnie taka sama.

Historycznie zaczęliśmy współpracę w tym obszarze z InPostem, bo byli pierwszym i jedynym twórcą sieci automatów. Zainwestowaliśmy częściowo we własną infrastrukturę, dodaliśmy też sieci automatów paczkowych od DHL, DPD, czy Orlen Paczki.

Jeśli się pojawią inne duże sieci, które dadzą nam odpowiednią jakość i bliskość do klientów, z pewnością będziemy ich zapraszali do współpracy. Chcemy, aby konsument mógł odbierać paczki tam, gdzie jest mu wygodnie, w drodze do pracy, do szkoły albo w pobliżu domu.

InPost przymierza się do wypuszczenia własnej aplikacji zakupowej. Czy jeśli uruchomi konkurencyjną dla was działalność, to przekreśla możliwość dalszej współpracy?
– Nie komentujemy tego, co robią firmy z nami współpracujące. To są ich decyzje biznesowe i pomysły na rozwój. Mogę tylko powiedzieć, że kibicujemy różnym firmom, które inwestują w to, żeby wartość rynku e-handlu rosła.

Ten rynek jest bardzo konkurencyjny i dość skomplikowany. Wymaga bardzo dużych inwestycji i masy krytycznej. Jeśli jakieś firmy mają świeże pomysł, odpowiednie budżety i know-how to pozostaje nam tylko trzymać kciuk za ich sukces, bo więcej klientów będzie kupowało w internecie. Z ciekawości będziemy też obserwowali i analizowali ich wejście na rynek i propozycję wartości.

InPost domaga się od was zapłaty kary umownej w wysokości prawie 100 mln zł. Czy to napięcie na linii Allegro – InPost w obliczu dla was konkurencji azjatyckiej, a dla nich konieczności gigantycznych inwestycji na zachodzie, jest w ogóle potrzebne?
– Nasze podejście do każdego partnera jest analogiczne. Nie jesteśmy firmą, która ma w DNA konflikt, więc w każdym przypadku, jeśli widzimy perspektywę osiągnięcia porozumienia, staramy się go szukać. Konsumenta raczej nie ekscytuje, czy jakieś dwie firmy mają spór biznesowy albo mają jakieś różnice zdań, chce po prostu być obsłużony w jak najlepszy sposób.

Moim zdaniem dyskusje, w szczególności te trudne, między firmami powinny odbywać w zaciszu gabinetów, a nie przy użyciu mediów. I oczywiście, ścieżka sądowa czy arbitrażowa są w cywilizowanym świecie normalną drogą, np. do wyjaśniania różnych interpretacji podpisanych umów. Nie ma w tym nic niezwykłego. ●

Rozmawiał Piotr Miączyński

Marcin Kuśmierz

• jest prezesem Allegro od maja 2025 roku. Wcześniej współtworzył firmę Shoper, która pomaga zakładać własne sklepy internetowe. Spółkę wraz z innymi inwestorami sprzedał giełdowej firmie cyber_Folks za ponad pół miliarda złotych (wycena całej firmy przekroczyła miliard złotych). Przed Shoperem przez kilkanaście lat był prezesem spółki home.pl.

1 S3

eprasa.pl c533b85db3

Fitatu

Z tą aplikacją Polacy zrzucili 800 tys. kg

Fitatu, polska aplikacja do liczenia kalorii i zrzucania kilogramów, jest używana regularnie przez 1,2 mln użytkowników. Teraz chce podbić inne rynki.

• **Jakub Biczkowski** FOT. MARCIN KROKOWSKI/MATERIAŁY PRASOWE

ROZMOWA Z
JAKUBEM BICZKOWSKIM
prezesem Fitatu

BOLESŁAW BRECZKO: Niedawno ogłoszono przejęcie Fitatu przez nowych właścicieli. Co się stało? Wrogie przejęcie?
JAKUB BICZKOWSKI: – Nie. To klasyczny tzw. soft-exit. Twórcy Fitatu sprzedali większość udziałów, a sami przeszli do roli nadzorczej. Fundusz, który ma teraz większość, będzie kontynuował rozwój Fitatu w Polsce i ma plany ekspansji na innych rynkach.

Podobno jesteście największą aplikacją do gubienia kilogramów w Polsce. Jak konkretnie wygląda pozycja Fitatu w Polsce?

– Jest bardzo mocna, ale wiadomo, że można ją jeszcze wzmocnić. W 2025 r. średnio miesięcznie mieliśmy 1,2 mln aktywnych użytkowników, z czego 240 tysięcy korzystało z płatnej wersji. Jesteśmy też liderem wśród kalkulatorów kalorii w Polsce. Mamy około 70 proc. rynku.

Będziecie się bić o pozostałe 30 proc.?
– Chcemy dotrzeć do ludzi, którzy nigdy nie korzystali z kalkulatorów kalorii, bo zwyczajnie nie są świadomi istnienia takich rozwiązań.

Chcecie dotrzeć do ludzi, którzy nie są zainteresowani korzystaniem z waszych usług?
– Raczej dotrzeć do ludzi, którzy prawdopodobnie zaczną liczyć kalorie, ale jeszcze tego nigdy nie robili, bo nie zdają sobie sprawy ze skuteczności tego rozwiązania.

Planujecie ruszyć z Fitatu w świat. Jaki macie na to plan?
– Już teraz jesteśmy obecni na innych rynkach, np. bardzo mocno rośniemy w Niemczech. Ogólnie około 20 proc. użytkowników pochodzi dziś spoza Polski. Co do planów, to chcemy mocno osadzić się w świecie fizycznym, nie tylko wirtualnym.

Czyli?
– Chcemy blisko współpracować z dietetykami. Już teraz wiemy, że często polecają naszą aplikację swoim klientom, którzy potem dzielą się z nimi danymi z niej. Planujemy narzędzia dla dietetyków, dzięki którym będą mogli łatwiej współpracować z klientami przez aplikację.

A jak chcecie konkurować z takimi gigantami jak np. MyFitnessPal. Mają ponad 250 mln użytkowników w 120 krajach.
– Rynek kalkulatorów kalorii jest tak duży, że nie musimy konkurować z MyFitnessPal. Zresztą nie musimy konkurować bezpośrednio z nimi. MyFitnessPal jest bardzo mocny na rynkach anglojęzycznych, ale już w Polsce nie są nawet w pierwszej trójce. Oni też mają zupełnie inny model biznesowy. Przy swojej skali skupiają się na jak najmocniejszej monetyzacji użytkowników. Np. żeby móc skanować potrawy z kodu kreskowego w MyFitnessPal, trzeba dodatkowo płacić. W Fitatu to darmowa funkcja.

Kogo zatem uważacie za bezpośrednią konkurencję?
– Lokalne aplikacje europejskie. Np. niemiecki Yazio. Biorąc pod uwagę, że w Niemczech Fitatu ma nawet trzycyfrowe wzrosty, myślę, że jesteśmy w dobrej pozycji. Te dwie aplikacje mają też zupełnie inny styl. Nasza jest bardziej profesjonalna, tamta „kreskówkowa", stawiająca bardziej na „grę w liczenie kalorii".

Mimo wszystko będziecie starać się odebrać klientów innym. A ludzie niechętnie zmieniają przyzwyczajenia, choćby ze względu na wygodę. Co więcej chcecie zaoferować innego niż konkurencja?
– Bardzo mocno skupiamy się na sztucznej inteligencji. Dziś oferujemy możliwość dodawania potraw i szacowania kaloryczności na podstawie zdjęć. A to dopiero początek.

Testowałem dodawanie zdjęć przez AI w Fitatu. To samo zdjęcie raz ocenił mi na 600 kcal, raz na 1200 kcal. Wybrałem oczywiście to z 600.
– AI nie jest idealne w szacowaniu kalorii. Nie zawsze będzie wiedziało np. czy pierogi na zdjęciu to ruskie czy z mięsem. Dlatego jest też funkcja doprecyzowania, gdzie użytkownik może dokładnie napisać, co jest na zdjęciu, lub ręcznie wprowadzić składniki. Ponieważ sami dotrenowujemy modele AI, to z każdym tygodniem, zdjęciem i opisem od użytkowników nasze modele są lepsze. Już teraz oceniają z dokładnością 80 proc.

– I nawet jeśli nie jest to dokładne na 100 proc., to z punktu widzenia osoby odchudzającej się, lepiej jeśli w ten sposób liczy kalorie niż w ogóle. Mówiłeś o przyzwyczajeniach. Uważam, że ludzie chętnie je zmienią, jeśli dostaną wygodniejszy sposób. Na tym właśnie się skupiamy i widzimy, że to przynosi efekty.

Wspomniałeś, że szacowanie kalorii ze zdjęcia przez AI to dopiero początek. Co dalej?
– Będziemy dalej ułatwiać. Uważamy, że najwygodniejszym sposobem interakcji z aplikacją będzie interfejs głosowy.

Czyli powiemy aplikacji, że np. jemy schabowego z ziemniakami?
– Właśnie tak. Im wygodniejsze korzystanie, tym więcej ludzi będzie chciało korzystać i utrzyma motywację.

Z jakich modeli AI korzystacie? Macie własne?
– Jesteśmy w stanie stworzyć własny model AI, ale na razie nie widzimy takiej potrzeby. Nie ma to ekonomicznego sensu. Korzystamy z ogólnodostępnych modeli, które możemy dotrenować naszymi danymi. Gdyby kiedyś zaistniała potrzeba budowy własnego modelu, to nie będziemy mieli z tym problemu.

Bardzo mocno skupiamy się na sztucznej inteligencji. Dziś oferujemy możliwość dodawania potraw i szacowania kaloryczności na podstawie zdjęć. A to dopiero początek

Trenowanie i dotrenowywanie modeli wymaga dużych ilości danych. Skąd je bierzecie?
– To jest jedna z naszych przewag. Mamy gigantyczną bazę danych, którą przez lata dostaliśmy od użytkowników. To zdjęcia i opisy dań.

Jak dużo tego jest?
– W 2025 roku zebraliśmy ponad pięć i pół miliona zdjęć, a w 2026 już prawie dwa miliony. To ponad 40 tys. zdjęć dziennie. A będzie tego jeszcze więcej, a im więcej danych, tym lepsze modele, tym więcej zadowolonych użytkowników i więcej zgubionych kilogramów.

Czy ludzie faktycznie gubią te kilogramy, czy tylko mówią, że gubią?
– Oczywiście nie możemy każdego zweryfikować, ale wątpię, żeby ktoś chciał oszukiwać aplikację. Natomiast według informacji, które użytkownicy zanotowali w aplikacji, w 2025 roku, od momentu wprowadzenia funkcji AI, zrzucili prawie 800 tys. kilogramów – łatwiej jest im utrzymać motywację, gdy proces jest uproszczony. ●

Rozmawiał Bolesław Breczko

eprasa.pl c533b85db3

OBWIESZCZENIE
Sąd Rejonowy Katowice-Wschód w Katowicach, X Wydział Gospodarczy w postępowaniu upadłościowym dłużnika AMK Koks w upadłości w upadłości w Bytomiu KRS 482163,
w sprawie o sygn. akt X GUp 324/22/15

– podaje do publicznej wiadomości, że postanowieniem sędziego-komisarza z dnia 26 lutego 2026 roku:
1. na podstawie art. 311 ust. 1 i art. 320 ust. 1 ustawy z dnia 28 lutego 2003 roku Prawo upadłościowe udzielić syndykowi masy upadłości AMK Koks spółka z ograniczoną odpowiedzialnością w Bytomiu zezwolenia na sprzedaż w drodze nieograniczonego przetargu ofertowego wchodzącej w skład masy upadłości zorganizowanej części przedsiębiorstwa, w skład której wchodzą:
   1. prawo użytkowania wieczystego niezabudowanej nieruchomości o powierzchni 0,3156 ha, położonej w Bytomiu w rejonie ul. Konstytucji, działki ewidencyjnej oznaczonej numerem 2500/97, dla której Sąd Rejonowy w Bytomiu IV Wydział Ksiąg Wieczystych prowadzi księgę wieczystą KA1Y/00062774/1,
   2. maszyny i urządzenia wchodzące w skład linii koksowniczej
– szczegółowo opisane w Opinii określającej wartość zorganizowanej części przedsiębiorstwa spółki AMK Koks sp. z o.o. w upadłości z siedzibą w Bytomiu, sporządzonej przez rzeczoznawcę majątkowego biegłego sądowego Adama Kościsza dnia 28 sierpnia 2025 r. (nr rep. OP/55/AK-E/2025) – z wyłączeniem:
   a. wartości pieniężnych w kasie i na rachunkach bankowych wchodzących w skład masy upadłości,
   b. wierzytelności wchodzących w skład masy upadłości,
   c. dokumentacji podlegającej archiwizacji przez upadłego (kadrowo-płacowa, organizacyjna),

za cenę nie niższą niż wartość oszacowania dokonana przez biegłego sądowego Adama Kościsza w powołanej wyżej opinii, to jest 10.762.371,00 złotych *(dziesięć milionów siedemset sześćdziesiąt dwa tysiące trzysta siedemdziesiąt jeden złotych)* powiększoną o wartość należnego podatku od towarów i usług, o ile taki będzie należny według obowiązujących przepisów;
2. zatwierdzić projekt Regulaminu Przetargu na sprzedaż zorganizowanej części przedsiębiorstwa, o której mowa w pkt 1 sentencji postanowienia, dołączony do wniosku syndyka z dnia 23 lutego 2026 roku;
3. ustalić, że przetarg przeprowadzony zostanie na posiedzeniu jawnym z udziałem sędziego-komisarza w dniu 2 kwietnia 2026 r. o godzinie 11.00, sala numer 12 w budynku Sądu Rejonowego Katowice-Wschód w Katowicach, ul. Lompy 14.
4. Dalszych informacji udziela sekretariat pod numerem telefonu +48 452 906 008 oraz *sekretariat@kancelariatobor.com*.

Kraj/34423997

OGŁOSZENIE

W Sądzie Rejonowym w Siemianowicach Śląskich pod sygn. akt I Ns 698/22 toczy się postępowanie z wniosku Izabeli Gworelc o stwierdzenie nabycia spadku po **Władysławie Zdzisławie Szczepaniaku,** synu Stanisława i Marii, urodzonym dnia 4 czerwca 1948 roku w Szczawnicy, zmarłym w dniu 24 sierpnia 2021 roku w Siemianowicach Śląskich i posiadającym ostatnie miejsce zwykłego pobytu w Siemianowicach Śląskich.

Dotychczas ustalono, że w skład masy spadkowej wchodzi prawo własności lokalu stanowiącego odrębną nieruchomość, położonego w Siemianowicach Śląskich przy ul. Jagiełły 25A/29, dla którego Sąd Rejonowy w Siemianowicach Śląskich, IV Wydział Ksiąg Wieczystych prowadzi księgę wieczystą o numerze: KA1I/00011547/6.

Wzywa się, aby spadkobiercy w ciągu 3 miesięcy od dnia ukazania się tego ogłoszenia zgłosili i udowodnili nabycie spadku, gdyż w przeciwnym razie mogą być pominięci w postanowieniu o stwierdzeniu nabycia spadku.

Kraj/34424413

Syndyk masy upadłości **WZMMS Spółka z o.o. w upadłości likwidacyjnej**, **ul. Racławicka 58**, **30-017 Kraków**, **REGON: 008017371**, **NIP: 6770024152**, sprzeda z wolnej ręki, w drodze pisemnego konkursu ofert:

(poz. nr 1) – prawo własności nieruchomości gruntowej, położonej przy **ul. Ulubionej 41 w miejscowości Modlnica**, gmina Wielka Wieś, powiat krakowski, stanowiącej działki ewidencyjne nr 97/15 o pow. 354 m² i nr 875/1 o pow. 210 m², zabudowane budynkiem mieszkalnym w zabudowie bliźniaczej o powierzchni użytkowej 175,33 m² wraz z udziałem 1/30 w drodze dojazdowej, **za cenę nie niższą niż 1 391 000 zł *(jeden milion trzysta dziewięćdziesiąt jeden tysięcy złotych)***,

(poz. nr 2) – prawo własności nieruchomości gruntowej, położonej przy **ul. Wodniaków 19 w miejscowości Warszawa**, dzielnica Wawer, stanowiącej działkę ewidencyjną nr 3/7, obręb 3-13-26, o powierzchni gruntu 761 m², zabudowanej budynkiem mieszkalnym jednorodzinnym w zabudowie wolnostojącej o powierzchni użytkowej 230,10 m² i piwnicy o powierzchni 116,40 m², **za cenę nie niższą niż 1 735 000 zł *(jeden milion siedemset trzydzieści pięć tysięcy złotych)***.

Termin nadsyłania ofert: **09.04.2026 r. do godz. 15:00**, na adres: **Kancelaria Notarialna Dariusz Klimonda**, **ul. Wielicka 30**, **30-552 Kraków**.

Otwarcie ofert: **Kancelaria Notarialna Dariusz Klimonda**, **ul. Wielicka 30**, **budynek A**, **parter**, **30-552 Kraków** (w terminie określonym w regulaminie).

Kontakt telefoniczny: +48 668 789 997. Regulaminy konkursów dostępne na e-mail: *przetarg@budostal5.pl*

Syndyk masy upadłości zastrzega sobie prawo odstąpienia od sprzedaży w całości lub w części w każdym czasie bez podania przyczyny.

Kraj/34423988

Poczta Polska

Sprawdź aktualne ogłoszenia
na wynajem **w regionie Południowej Polski**

Zawoja nr 2702, woj. małopolskie
Sprawdź ofertę online
Budynek biurowo-usługowy, I piętrowy, o pow. 502,53 m2
→ Centrum Zawoi → własny parking → 45 pomieszczeń
Kwota najmu: 20 zł/m2 (do negocjacji)

Przemyśl, ul. Mickiewicza 15, woj. podkarpackie
Sprawdź ofertę online
Budynek pod hotel, II piętrowy, o pow. 1 037,39 m2
→ 250 m do dworca → własny parking → 44 pomieszczeń
Kwota najmu: 35 zł/m2 (do negocjacji)

Libiąż, ul. Oświęcimska 40, woj. małopolskie
Sprawdź ofertę online
Budynek biurowo-usługowy, I piętrowy, o pow. 525,53 m2
→ Duży ruch pieszy → własny parking → teren ogrodzony
Kwota najmu: 35 zł/m2 (do negocjacji)

Więcej ogłoszeń znajdziesz na naszej stronie
nieruchomosci.poczta-polska.pl

Skontaktuj się z nami
tel. 885 250 675
e-mail: info.nieruchomosci@poczta-polska.pl

Niniejsze ogłoszenie ma charakter informacyjny i nie stanowi oferty handlowej w rozumieniu Kodeksu cywilnego

Kraj/34423999

Prezydent Wrocławia

ogłasza konkurs na stanowisko dyrektora

Zespołu Szkół nr 20 we Wrocławiu
przy ul. Kłodnickiej 36
w skład zespołu wchodzą:
Szkoła Podstawowa nr 65 im. Prof.Marii Zduniak
Ogólnokształcąca Szkoła Muzyczna I Stopnia nr 3 im. Prof. Marii Zduniak
Szkoła Muzyczna I Stopnia nr 3 im. Marii Zduniak.
Organem prowadzącym jest Gmina Wrocław.

Termin składania ofert upływa 31 marca 2026 r.

Podstawa prawna:

Rozporządzenie Ministra Kultury i Dziedzictwa Narodowego z dnia 4 grudnia 2019 r. r. w sprawie wymagań, jakim powinna odpowiadać osoba zajmująca stanowisko dyrektora oraz inne stanowisko kierownicze w publicznej szkole artystycznej oraz publicznej placówce artystycznej (Dz. U. z 2024 r. poz. 793)

Rozporządzenie Ministra Kultury i Dziedzictwa Narodowego z dnia 29 marca 2018 r. w sprawie regulaminu konkursu na stanowisko dyrektora publicznej szkoły artystycznej lub publicznej placówki zapewniającej opiekę i wychowanie uczniom w okresie pobierania nauki poza miejscem stałego zamieszkania oraz trybu pracy komisji konkursowej (Dz. U. z 2023 r. poz. 531)

1. Do konkursu może przystąpić nauczyciel mianowany lub dyplomowany, który spełnia łącznie następujące wymagania:
1) posiada wykształcenie wyższe i tytuł zawodowy magistra, magistra inżyniera lub równorzędny oraz przygotowanie pedagogiczne i kwalifikacje do zajmowania stanowiska nauczyciela w danym typie szkoły artystycznej określone w przepisach w sprawie szczegółowych kwalifikacji wymaganych od nauczycieli szkół artystycznych, placówek kształcenia artystycznego i placówek doskonalenia nauczycieli;
2) ukończył studia pierwszego stopnia, studia drugiego stopnia, jednolite studia magisterskie lub studia podyplomowe z zakresu zarządzania albo kurs kwalifikacyjny z zakresu zarządzania oświatą prowadzony zgodnie z przepisami w sprawie placówek doskonalenia nauczycieli;
3) posiada co najmniej pięcioletni staż pracy pedagogicznej na stanowisku nauczyciela lub pięcioletni staż pracy dydaktycznej na stanowisku nauczyciela akademickiego;
4) uzyskał:
   a) co najmniej bardzo dobrą ocenę pracy w okresie ostatnich pięciu lat pracy albo
   b) w przypadku nauczyciela akademickiego – pozytywną ocenę okresową w okresie ostatnich czterech lat pracy w uczelni – przed przystąpieniem do konkursu na stanowisko dyrektora albo przed powierzeniem stanowiska dyrektora w przypadku, o którym mowa w art. 63 ust. 11 ustawy z dnia 14 grudnia 2016 r. – Prawo oświatowe, jeżeli nie przeprowadzono konkursu, i w przypadku, o którym mowa w art. 63 ust. 12 tej ustawy;
5) spełnia warunki zdrowotne niezbędne do wykonywania pracy na stanowisku kierowniczym;
6) ma pełną zdolność do czynności prawnych i korzysta z pełni praw publicznych;
7) nie był prawomocnie ukarany karą dyscyplinarną, o której mowa w art. 76 ust. 1 ustawy z dnia 26 stycznia 1982 r. – Karta Nauczyciela (Dz. U. z 2024 r. poz. 986 ze zm.), a w przypadku nauczyciela akademickiego – karą dyscyplinarną, o której mowa w art. 276 ust. 1 ustawy z dnia 20 lipca 2018 r. – Prawo o szkolnictwie wyższym i nauce (Dz. U. z 2024 r. poz. 1571 ze zm.), lub karą dyscyplinarną, o której mowa w art. 140 ust. 1 ustawy z dnia 27 lipca 2005 r. – Prawo o szkolnictwie wyższym (Dz. U. z 2017 r. poz. 2183, z późn. zm.), oraz nie toczy się przeciwko niemu postępowanie dyscyplinarne;
8) nie był skazany prawomocnym wyrokiem za umyślne przestępstwo lub umyślne przestępstwo skarbowe;
9) nie toczy się przeciwko niemu postępowanie o przestępstwo ścigane z oskarżenia publicznego;
10) nie był karany zakazem pełnienia funkcji związanych z dysponowaniem środkami publicznymi, o którym mowa w art. 31 ust. 1 pkt 4 ustawy z dnia 17 grudnia 2004 r. o odpowiedzialności za naruszenie dyscypliny finansów publicznych (Dz. U. z 2025 r. poz. 1484);
11) w przypadku cudzoziemca – posiada znajomość języka polskiego na poziomie biegłości językowej co najmniej B2, poświadczoną na zasadach określonych w ustawie z dnia 7 października 1999 r. o języku polskim (Dz. U. z 2026 r. poz. 81), lub ukończył studia pierwszego stopnia, studia drugiego stopnia lub jednolite studia magisterskie na kierunku filologia polska, lub jest tłumaczem przysięgłym języka polskiego.

2. Stanowisko dyrektora szkoły artystycznej może zajmować również osoba niebędąca nauczycielem, która spełnia łącznie następujące wymagania:
1) posiada obywatelstwo polskie, z tym że wymóg ten nie dotyczy obywateli państw członkowskich Unii Europejskiej, państw członkowskich Europejskiego Porozumienia o Wolnym Handlu (EFTA) – stron umowy o Europejskim Obszarze Gospodarczym oraz Konfederacji Szwajcarskiej;
2) posiada wykształcenie wyższe i tytuł zawodowy magistra, magistra inżyniera lub równorzędny;
3) posiada co najmniej pięcioletni staż pracy, w tym co najmniej dwuletni staż pracy na stanowisku kierowniczym;
4) nie toczy się przeciwko niej postępowanie o przestępstwo ścigane z oskarżenia publicznego lub postępowanie dyscyplinarne;
5) spełnia wymagania określone w pkt 1 ppkt 2, 5, 6, 8, 10 i 11.

3. Stanowisko dyrektora zespołu szkół artystycznych może zajmować nauczyciel mianowany lub dyplomowany, który:
1) posiada wykształcenie wyższe i tytuł zawodowy magistra, magistra inżyniera lub równorzędny oraz przygotowanie pedagogiczne i kwalifikacje do zajmowania stanowiska nauczyciela, określone w przepisach, o których mowa w pkt 1 ppkt 1, dla danego typu szkoły artystycznej, wchodzącej w skład zespołu, w której wymagania dotyczące kwalifikacji nauczycieli są najwyższe, oraz
2) spełnia wymagania określone w pkt 1 ppkt 2-11.

4. Stanowisko dyrektora zespołu szkół artystycznych może zajmować również osoba niebędąca nauczycielem, która spełnia wymagania określone w pkt 1 ppkt 2, 5, 6, 8, 10 i 11 oraz w pkt 2 ppkt 1-4.

5. Stanowisko dyrektora albo inne stanowisko kierownicze w szkole artystycznej, zespole szkół artystycznych oraz w placówce artystycznej może zajmować również:
1) nauczyciel mianowany lub dyplomowany, zatrudniony na stanowisku wymagającym kwalifikacji pedagogicznych w urzędzie organu administracji rządowej, kuratorium oświaty, Centrum Edukacji Artystycznej, Centralnej Komisji Egzaminacyjnej i okręgowych komisjach egzaminacyjnych, lub
2) nauczyciel mianowany lub dyplomowany, zatrudniony na stanowisku innym niż określone w pkt 1, na którym są realizowane zadania z zakresu oświaty, w urzędzie organu administracji rządowej, kuratorium oświaty, Centrum Edukacji Artystycznej, Centralnej Komisji Egzaminacyjnej i okręgowych komisjach egzaminacyjnych, lub na stanowisku, na którym są realizowane zadania z zakresu oświaty, w urzędzie organu administracji samorządowej, lub
3) nauczyciel mianowany lub dyplomowany urlopowany lub zwolniony z obowiązku świadczenia pracy na podstawie przepisów ustawy z dnia 23 maja 1991 r. o związkach zawodowych (Dz. U. z 2025 r. poz. 440 ze zm.)
– spełniający wymagania określone w rozporządzeniu dla danego typu szkoły artystycznej lub placówki artystycznej o danej specjalności, z wyjątkiem wymogu posiadania co najmniej bardzo dobrej oceny pracy.

6. Stanowiska, o których mowa w pkt 1-5, może zajmować również osoba, która posiada tytuł zawodowy magistra sztuki oraz spełnia wymagania określone w rozporządzeniu, dla danego typu szkoły artystycznej lub placówki artystycznej o danej specjalności.

7. Wymagane dokumenty:
1) uzasadnienie przystąpienia do konkursu oraz koncepcja funkcjonowania i rozwoju szkoły lub placówki,
2) życiorys z opisem przebiegu pracy zawodowej, zawierający w szczególności informację o:
   – stażu pracy pedagogicznej – w przypadku nauczyciela albo
   – stażu pracy dydaktycznej – w przypadku nauczyciela akademickiego, albo
   – stażu pracy, w tym stażu pracy na stanowisku kierowniczym – w przypadku osoby niebędącej nauczycielem,
3) oświadczenie zawierającego następujące dane osobowe kandydata:
   – imię (imiona) i nazwisko,
   – datę i miejsce urodzenia,
   – obywatelstwo,
   – miejsce zamieszkania (adres do korespondencji),
4) poświadczone przez kandydata za zgodność z oryginałem kopie dokumentów potwierdzających posiadanie wymaganego stażu pracy, o którym mowa w ppkt. 2: świadectw pracy, zaświadczeń o zatrudnieniu lub innych dokumentów potwierdzających okres zatrudnienia,
5) poświadczone przez kandydata za zgodność z oryginałem kopie dokumentów potwierdzających posiadanie wymaganego wykształcenia, w tym dyplomu ukończenia studiów pierwszego stopnia, studiów drugiego stopnia, jednolitych studiów magisterskich lub świadectwa ukończenia studiów podyplomowych z zakresu zarządzania albo świadectwa ukończenia kursu kwalifikacyjnego z zakresu zarządzania oświatą,
6) poświadczona przez kandydata za zgodność z oryginałem kopia dokumentu potwierdzającego znajomość języka polskiego, o którym mowa w art. 11a ust. 1 ustawy z dnia 7 października 1999 r. o języku polskim (Dz. U. z 2026 r. poz. 81), lub kopii świadectwa, o którym mowa w art. 211 ust. 3 pkt 2 lub 3 ustawy z dnia 12 grudnia 2013 r. o cudzoziemcach (Dz. U. z 2025 r. poz. 1079 ze zm.) – w przypadku cudzoziemca,
7) poświadczona przez kandydata za zgodność z oryginałem kopia zaświadczenia lekarskiego o braku przeciwwskazań zdrowotnych do wykonywania pracy na stanowisku kierowniczym,
8) oświadczenie, że przeciwko kandydatowi nie toczy się postępowanie o przestępstwo ścigane z oskarżenia publicznego lub postępowanie dyscyplinarne,
9) oświadczenie, że kandydat nie był skazany prawomocnym wyrokiem za umyślne przestępstwo lub umyślne przestępstwo skarbowe,
10) oświadczenie, że kandydat nie był karany zakazem pełnienia funkcji związanych z dysponowaniem środkami publicznymi, o którym mowa w art. 31 ust. 1 pkt 4 ustawy z dnia 17 grudnia 2004 r. o odpowiedzialności za naruszenie dyscypliny finansów publicznych (Dz. U. z 2025 r. poz. 1484),
11) oświadczenie o dopełnieniu obowiązku, o którym mowa w art. 7 ust. 1 i 3a ustawy z dnia 18 października 2006 r. o ujawnianiu informacji o dokumentach organów bezpieczeństwa państwa z lat 1944-1990 oraz treści tych dokumentów (Dz. U. z 2025 r. poz. 1519) – w przypadku kandydata na dyrektora publicznej szkoły urodzonego przed dniem 1 sierpnia 1972 r.,
12) poświadczona przez kandydata za zgodność z oryginałem kopia aktu nadania stopnia nauczyciela mianowanego lub dyplomowanego – w przypadku nauczyciela,
13) poświadczona przez kandydata za zgodność z oryginałem kopia karty oceny pracy – w przypadku nauczyciela i nauczyciela akademickiego,
14) oświadczenie, że kandydat nie był prawomocnie ukarany karą dyscyplinarną, o której mowa w art. 76 ust. 1 ustawy z dnia 26 stycznia 1982 r. – Karta Nauczyciela (Dz. U. z 2024 r. poz.986 ze zm.), lub karą dyscyplinarną, o której mowa w art. 276 ust. 1 ustawy z dnia 20 lipca 2018 r. – Prawo o szkolnictwie wyższym i nauce (Dz. U. z 2024 r. poz. 1571 ze zm.), lub karą dyscyplinarną, o której mowa w art. 140 ust. 1 ustawy z dnia 27 lipca 2005 r. – Prawo o szkolnictwie wyższym (Dz. U. z 2017 r. poz. 2183, z późn. zm.) – w przypadku nauczyciela i nauczyciela akademickiego,
15) oświadczenie, że kandydat ma pełną zdolność do czynności prawnych i korzysta z pełni praw publicznych,
16) oświadczenie, że kandydat wyraża zgodę na przetwarzanie danych osobowych zgodnie z ustawą z dnia 10 maja 2018 r. o ochronie danych osobowych (Dz. U. z 2019 r. poz. 1781).

8. Przewodniczący komisji ma prawo żądać przedstawienia przez kandydata oryginałów dokumentów, o których mowa w pkt 7 ppkt 4-7, 12 oraz 13.

9. Przed przystąpieniem do rozmowy z kandydatem dopuszczonym do postępowania konkursowego komisja ma prawo żądać przedstawienia dowodu osobistego kandydata lub innego dokumentu potwierdzającego jego tożsamość oraz posiadane obywatelstwo.

10. Oferty należy składać w Kancelarii Departamentu Edukacji Urzędu Miejskiego Wrocławia przy ul. G. Zapolskiej 4, 50-032 Wrocław (pok. 439, IV p.) w zamkniętych kopertach z podanym imieniem i nazwiskiem, adresem zwrotnym i nr telefonu oraz z dopiskiem „Konkurs na stanowisko dyrektora...*(podać nazwę i adres placówki)*" **w terminie do dnia 31 marca 2026 r. do godz. 15:00 (liczy się data złożenia (wpływu) do kancelarii Departamentu Edukacji).**

11. Nie dopuszcza się składanie ofert w postaci elektronicznej.

12. O terminie i miejscu przeprowadzenia postępowania konkursowego kandydaci zostaną powiadomieni indywidualnie.

Wrocław, dnia 10 marca 2026 r.

Z up. PREZYDENTA
Ewa Monastyrska
Dyrektor Wydziału
Przedszkoli i Szkół Podstawowych

Kraj/34423451

eprasa.pl c533b85db3

WYCIĄG Z OGŁOSZENIA O PRZETARGU

ZNAK: PPGN.6840.58.2025 Mikołajki, 2026r.03.10

BURMISTRZ MIASTA MIKOŁAJKI

informuje

o ogłoszonym pierwszym przetargu ustnym nieograniczonym na sprzedaż nieruchomości położonych w Mikołajkach, obręb geod. Miasto Mikołajki oznaczonych nr geod. **1/9 o pow. 0,0510 ha i 2/18 o powierzchni 0,0186 ha.**

Cena wywoławcza nieruchomości: 1.600.000,00 zł
Wysokość wadium: 240.000,00 zł, postąpienie nie mniej niż 16.000,00 zł

Przetarg odbędzie się w dniu 14 maja 2026r. o godz. 13.00 w sali obrad Urzędu Miasta i Gminy w Mikołajkach przy ulicy Kolejowej 7.
Dla w/w działek Sąd Rejonowy w Mrągowie – Wydział Ksiąg Wieczystych prowadzi księgę wieczystą nr OL1M/00044818/8.
Działka oznaczona nr geod. 1/9 położona jest na terenie objętym „Miejscowym planem zagospodarowania przestrzennego części miasta Mikołajki obejmującego fragment jeziora Tałty oraz teren pomiędzy drogą krajową nr 16 i torami kolejowymi" uchwalonym uchwałą Rady Miejskiej w Mikołajkach nr XLIX/109/2023 z dnia 12 maja 2023r. (Dz. U. Woj. Warmińsko-Mazurskiego z 6 lipca 2023r., poz. 3599), zgodnie z którym znajduje się ona w obszarze oznaczonym symbolem ZP.02 – tereny zieleni urządzonej. Treść planu jest dostępna na stronie https://mikolajki.e-mapa.net/.
Natomiast działka oznaczona nr geod. 2/18 nie jest objęta obowiązującym miejscowym planem zagospodarowania przestrzennego, nie wydano dla niej decyzji o warunkach zabudowy.
Gmina nie ma uchwalonego planu ogólnego.
Pełna treść ogłoszenia z dnia 10 marca 2026r. znak: PPGN.6840.58.2025 znajduje się na tablicy informacyjnej Urzędu Miasta i Gminy w Mikołajkach przy ul. Kolejowej 7 oraz na stronie internetowej www.bip.mikolajki.pl i www.mikolajki.eu.

Dodatkowe informacje można uzyskać pod numerem telefonu: 087- 4219056, drogą elektroniczną e-mail: gospodarka.gruntami@mikolajki.pl oraz osobiście w Urzędzie Miasta i Gminy w Mikołajkach ul. Kolejowa 7, pokój nr 110 - od poniedziałku do piątku w godzinach od 8.00 do 14.00..

ZASTRZEŻENIE:

Burmistrz Miasta Mikołajki zastrzega sobie możliwość odwołania przetargu z przyczyn uzasadnionych, informując o tym na piśmie poprzez wywieszenie na tablicy ogłoszeń w siedzibie Urzędu, w sposób zwyczajowo przyjęty oraz na stronie internetowej www.bip.mikolajki.pl i www.mikolajki.eu

Kraj/34423945

PREZYDENT
MIASTA STOŁECZNEGO
WARSZAWY

Załącznik nr 2
do zarządzenia nr 278/2026
Prezydenta Miasta Stołecznego Warszawy
z 19 lutego 2026 r.

WYCIĄG Z OGŁOSZENIA O PRZETARGU USTNYM NIEOGRANICZONYM

na sprzedaż części nieruchomości gruntowej zabudowanej, położonej w Warszawie w dzielnicy Ursus przy ul. II Armii Wojska Polskiego 68

Przedmiotem przetargu jest grunt zabudowany, oznaczony jako działka ewidencyjna nr 26/1 o pow. 0.0992 ha z obrębu 2-11-02, położony w Warszawie w dzielnicy Ursus przy ul. II Armii Wojska Polskiego 68, będący częścią nieruchomości uregulowanej w księdze wieczystej nr WA1M/00059581/8, stanowiącej własność miasta stołecznego Warszawy.

Nieruchomość zabudowana została przeznaczona do sprzedaży w drodze przetargu ustnego nieograniczonego, zarządzeniem Prezydenta Miasta Stołecznego Warszawy nr 904/2025 z 12 czerwca 2025 r.

Cena wywoławcza 1 750 000,00 zł
Wadium (wniesione w pieniądzu) 175 000,00 zł
Minimalne postąpienie 17 500,00 zł

Cena nie zawiera podatku od towarów i usług (VAT). Sprzedaż gruntu zabudowanego podlega zwolnieniu od podatku od towarów i usług (VAT), stosownie do art. 43 ust. 1 pkt 10 ustawy z dnia 11 marca 2004 r. o podatku od towarów i usług (Dz. U. z 2025 r. poz. 775 z późn. zm.).

Przetarg odbędzie się 21.05.2026 r. r. o godz. 11:00 w siedzibie Urzędu Dzielnicy Ursus Miasta Stołecznego Warszawy przy Placu Czerwca 1976 nr 1, sala konferencyjna nr 100 (I piętro)

Organizator przetargu zastrzega sobie prawo do zmiany miejsca przeprowadzenia przetargu.

Wadium winno być wniesione na rachunek dzielnicy Ursus miasta stołecznego Warszawy nr **32 1030 1508 0000 0005 5003 0136, do 14.05.2026 r**. Za datę wniesienia wadium uważa się wpływ wymaganej kwoty na ww. rachunek.

Zgłoszenie udziału w przetargu wraz z wymaganymi załącznikami powinno być złożone do dnia **14.05.2026 r.** do godz. 15^{00} w Wydziale Obsługi Mieszkańców dla Dzielnicy, Plac Czerwca 1976 r. nr 1, stanowisko nr 1-2.

Ogłoszenie o przetargu podaje się do publicznej wiadomości poprzez wywieszenie na Elektronicznej Tablicy Ogłoszeń Urzędu Miasta Stołecznego Warszawy (ETO) oraz opublikowanie na stronach internetowych: miasta stołecznego Warszawy i dzielnicy Ursus miasta stołecznego Warszawy, a także w Biuletynie Informacji Publicznej Miasta Stołecznego Warszawy.

Informacje o przedmiocie przetargu można uzyskać w Wydziale Gospodarowania Nieruchomościami dla Dzielnicy Ursus przy Placu Czerwca 1976r. nr 1, pod nr. tel. **(22) 443 61 81** od poniedziałku do piątku w godzinach 8^{00}-16^{00}, a ponadto z aktualną ofertą przetargową nieruchomości miasta stołecznego Warszawy można zapoznać się na stronie internetowej https://mapa.um.warszawa.pl/nieruchomosci.

Kraj/34423907

Zgodnie z art. 35 ustawy z dnia 21 sierpnia 1997 roku o gospodarce nieruchomościami (t.j. Dz. U. z 2024 r., poz. 1445 z późn. zm.)

WÓJT GMINY WIĄZOWNA

informuje, że zarządzeniem nr 33.377.2026 z dnia 26 lutego 2026 roku, zostały podane do publicznej wiadomości

wykazy nieruchomości
przeznaczonych do zbycia.

Wykazy zostały wywieszone na tablicy ogłoszeń w Urzędzie Gminy Wiązowna na okres 21 dni.

Treść ww. wykazów zamieszczona została w BIP – bip.wiazowna.pl.

Kraj/34423898

Syndyk masy upadłości

oferuje do sprzedaży z wolnej ręki, w trybie konkursu ofert, **zabudowaną nieruchomość gruntową, położoną w Sieradzu przy ul. Szlacheckiej 5,** działka nr 5, o powierzchni 0,2068 ha, dla której prowadzona jest księga wieczysta nr SR1S/00012477/5, **za cenę nie niższą niż 827 000,-** (osiemset dwadzieścia siedem tysięcy) złotych.
Na działce znajduje się budynek mieszkalny o pow. użytkowej 193,97 m2 oraz budynek gospodarczy o pow. zabudowy 102 m2 z częścią mieszkalną.
Z opisem i oszacowaniem nieruchomości można zapoznać się w kancelarii Syndyka w Sieradzu po uzgodnieniu telefonicznym, tel. 502 633 252.
Nieruchomość można oglądać po telefonicznym uzgodnieniu z właścicielem, tel. 501 777 950.
Oferty kupna w zamkniętych kopertach z dopiskiem „Nieruchomość-Zapusta" z dowodem wpłaty **wadium w kwocie 41 000,- zł** na rachunek bankowy **69 9263 0000 0980 0465 3000 0001** można składać do dnia 25 marca 2026 r. do godz. 15.00 (czas wpływu do kancelarii Syndyka w Sieradzu, ul. Wojska Polskiego 73 - budynek Archiwum Sieradzkiego Archiwista Spółka z o. o.).
Publiczne otwarcie ofert nastąpi w dniu **26 marca 2026 r. o godz. 9.00** w kancelarii Syndyka.
W przypadku równorzędnych ofert (oferowane ceny różnią się o mniej niż 20 000,-). Syndyk zastrzega sobie prawo dodatkowego przeprowadzenia aukcji z udziałem tylko oferentów, którzy złożyli porównywalne oferty.
O wynikach konkursu oferenci zostaną poinformowani telefonicznie.

Kraj/34424144

Prezydent Wrocławia

ogłasza

przetarg ustny nieograniczony
na sprzedaż wolnego lokalu mieszkalnego

ul. gen. Józefa Haukego-Bosaka 1, Zygmunta Krasińskiego 40 (lokal w budynku przy ul. Zygmunta Krasińskiego 40) m. 2

Powierzchnia lokalu	-	**99,46 m²**
Powierzchnia piwnicy	-	**11,18 m²**
Cena wywoławcza w zł	-	**610 000,00 zł**
Wadium	-	**61 000,00 zł**
Minimalna wysokość postąpienia	-	**6 100,00 zł**

Lokal mieszkalny oglądać można w dniach: 4.05.2026 r. w godz. 9^{00} – 11^{00}, 5.05.2026 r., w godz. 11^{00} – 13^{00} oraz 6.05.2026 r., w godz. 12^{00} – 14^{00}, po uprzednim ustaleniu terminu z Biurem Obsługi Klienta nr 5, ul. Komuny Paryskiej 39-41, 50-451 Wrocław, tel. 71 798-69-75.

U W A G I:

1. **Przetarg** odbędzie się w siedzibie Urzędu Miejskiego Wrocławia, pl. Nowy Targ 1-8 w sali nr 215, o godz. 10:00 dnia **19 maja 2026 r.**
2. Wadium na w/w lokal uczestnik przetargu winien wpłacić **najpóźniej do dnia 12 maja 2026 r.** na konto Gminy Wrocław – **Bank PKO BP S.A. nr 36 1020 5226 0000 6302 0417 7655.** Datą dokonania wpłaty wadium jest data uznania rachunku bankowego Gminy.
3. Dowodem wniesienia wadium jest potwierdzenie z banku.
4. Pełną informację dotyczącą przetargu zawiera ogłoszenie wywieszone na tablicy w siedzibie Urzędu Miejskiego Wrocławia ul. G. Zapolskiej 4, I p.
   Ogłoszenia o przetargach dostępne są również w internecie pod adresem: ***http://bip.um.wroc.pl***
5. Prezydent Wrocławia może odwołać przetarg z ważnych powodów.

Szczegółowe informacje uzyskać można w Wydziale Sprzedaży Lokali Urzędu Miejskiego Wrocławia przy ul. G. Zapolskiej 4, pok. 148, tel. 71 777 77 59.

Kraj/34424208

Prezydent Wrocławia

ogłasza

przetarg ustny nieograniczony
na sprzedaż wolnego lokalu mieszkalnego:

ul. Zygmunta Krasińskiego 21-23 (klatka nr 23) m. 5

Powierzchnia lokalu	-	**76,59 m²**
Cena wywoławcza w zł	-	**710 000,00 zł**
Wadium	-	**71 000,00 zł**
Minimalna wysokość postąpienia	-	**7 100,00 zł**

Lokal mieszkalny oglądać można w dniach 20.04.2026 r. w godz. 9^{00} – 11^{00}, 21.04.2026 r. w godz. 11^{00} – 13^{00} oraz 22.04.2026 r. w godz. 12^{00} – 14^{00} po uprzednim ustaleniu terminu z Filią Centrum Obsługi Mieszkańca, ul. Gazowa 20, 50-513 Wrocław, tel. 71-333-24-11.

U W A G I:

1. **Przetarg** odbędzie się w siedzibie Urzędu Miejskiego Wrocławia, pl. Nowy Targ 1-8, w sali nr 215, o godz. 12:00, dnia **14 maja 2026 r.**
2. Wadium na w/w lokal uczestnik przetargu winien wpłacić **najpóźniej do dnia 7 maja 2026 r.** na konto Gminy Wrocław – **Bank PKO BP S.A. nr 36 1020 5226 0000 6302 0417 7655.** Datą dokonania wpłaty wadium jest data uznania rachunku bankowego Gminy.
3. Dowodem wniesienia wadium jest potwierdzenie z banku.
4. Pełną informację dotyczącą przetargu zawiera ogłoszenie wywieszone na tablicy w siedzibie Urzędu Miejskiego Wrocławia, ul. G. Zapolskiej 4.
   Ogłoszenia o przetargach dostępne są również w internecie pod adresem: ***http://bip.um.wroc.pl***
5. Prezydent Wrocławia może odwołać przetarg z ważnych powodów.

Szczegółowe informacje uzyskać można w Wydziale Sprzedaży Lokali Urzędu Miejskiego Wrocławia przy ul. G. Zapolskiej 4, pok. 143 tel. 71 777 77 66.

Kraj/34424246

Syndyk masy upadłości
Pomorskiej Fabryki Mebli Sp. z o.o. w likwidacji
w upadłości

z a p r a s z a d o s k ł a d a n i a o f e r t

w naborze ofert z dodatkową licytacją na sprzedaż **pakietu wierzytelności** wobec podmiotów z byłej grupy KLOSE, tj.:

- KMK Kolekcja Mebli Sp. z o.o. w likwidacji
- GOŚCICIŃSKA FABRYKA MEBLI Sp. z o.o. w likwidacji
- DKK Kollektion GmbH (w upadłości w Niemczech)
- Czerska Fabryka Mebli Sp. z o.o. w upadłości.

Wartość nominalna wierzytelności zgodnie z zapisami w księgach rachunkowych Pomorskiej Fabryki Mebli Sp. z o.o. w likwidacji w upadłości wynosi:

1) KMK Kolekcja Mebli Sp. z o.o. w likwidacji
   a) 299.304,44 EUR z tytułu należności objętych fakturami VAT oraz
   b) 1.925.651,40 PLN z tytułu należności objętych fakturami VAT;
2) GOŚCICIŃSKA FABRYKA MEBLI Sp. z o.o. w likwidacji
   a) 37 246,86 PLN z tytułu należności objętych tytułem wykonawczym oraz
   b) 63.882,14 EUR z tytułu należności objętych fakturami VAT oraz
   c) 1.312.706,09 PLN z tytułu należności objętych fakturami VAT oraz
   d) 3.234.100,00 PLN z tytułu udzielonych pożyczek;
3) DKK Kollektion GmbH (w upadłości w Niemczech)
   a) 733.471,85 EUR z tytułu należności objętych fakturami VAT;
4) Czerska Fabryka Mebli Sp. z o.o. w upadłości
   b) 5.681.455,43 PLN z tytułu należności ujętych na liście wierzytelności sporządzonej w postępowaniu upadłościowym Czerskiej Fabryki Mebli Sp. z o.o. w upadłości, w tym 371 305,04 PLN w kat. I.

Szczegóły dotyczące naboru ofert, w tym cena wywoławcza oraz Regulamin naboru ofert, dostępne są na stronie biura syndyka **http://dobiesgrenda.pl/.**

Warunkiem uczestnictwa w naborze ofert jest złożenie pisemnej oferty w biurze syndyka przy ul. Turystycznej 71 w Toruniu (87-100) najpóźniej **do dnia 25 marca 2026 r. do godz. 14:00.**

Osoby zainteresowane udziałem w naborze ofert mogą kontaktować się z biurem syndyka telefonicznie w godzinach od 9:00 do 11:00 od poniedziałku do piątku pod numerem telefonu **603 401 320**, a także mailowo pod adresem **biuro@dgmr.pl.**

www.dawro.pl

Kraj/34424175

Warszawa

Zarząd Mienia m.st. Warszawy
Jednostka budżetowa m.st. Warszawy
ul. Jana Kazimierza 62,
01-248 Warszawa

Ogłasza nabór kandydatek i kandydatów na wolne stanowiska urzędnicze:

Inspektor nadzoru inwestorskiego ogólnobudowlanego ds. dokumentacji
w Dziale Budowlano-Inwestycyjnym
1,000 etat

Podinspektora ds. inwestycji
w Dziale Budowlano-Inwestycyjnym
1,000 etat

Inspektor nadzoru inwestorskiego elektrycznego ds. dokumentacji
w Dziale Budowlano-Inwestycyjnym
0,500 etatu

Szczegółowy opis stanowisk znajduje się na stronie internetowej Zarządu Mienia m.st. Warszawy www.zmw.waw.pl w zakładce Rekrutacja.

Informacje można uzyskać pod numerem tel.: 22 277 03 00 Oferty należy składać osobiście lub listownie w terminie 2 tygodni od daty opublikowania ogłoszenia (oferty powinny wpłynąć do Zarządu Mienia m.st. Warszawy do dnia **24.03.2026** pod adresem:

Zarząd Mienia m.st. Warszawy
ul. Jana Kazimierza 62,
01-248 Warszawa

Kraj/34424352

eprasa.pl c533b85db3

Prezydent Miasta Częstochowy

informuje,

że w siedzibie Urzędu Miasta Częstochowy
(42-217 Częstochowa, ul. Śląska 11/13), w Biuletynie Informacji Publicznej
(bip.czestochowa.pl) oraz na stronie internetowej miasta (www.czestochowa.pl)

został podany do publicznej wiadomości na okres 21 dni,
od 10 do 31 marca 2026 r.,

wykaz lokali mieszkalnych przeznaczonych do sprzedaży na rzecz ich najemców, stanowiący załącznik do zarządzenia Prezydenta Miasta Częstochowy nr 957.2026 z dnia 23 lutego 2026 r.

Częstochowa/34424010

Syndyk masy upadłości Bartłomieja Lichoty, osoby fizycznej nieprowadzącej działalności gospodarczej
ogłasza pisemny konkurs ofert na sprzedaż z wolnej ręki prawa własności nieruchomości

Sprzedaż dokonywana jest w postępowaniu upadłościowym Bartłomieja Lichoty prowadzonym przed Sądem Rejonowym dla Krakowa-Śródmieścia w Krakowie VIII Wydziałem Gospodarczym dla spraw upadłościowych i restrukturyzacyjnych pod sygnaturą akt: KR1S/GUp/66/2024, przy zachowaniu przepisów ustawy Prawo upadłościowe zgodnie z zezwoleniem Sędziego – Komisarza z dnia 25 lutego 2026 r. w trybie art. 311 ust. 1 w zw. z art. 206 ust. 1 pkt 3 w zw. z art. 213 ust. 1 Prawa upadłościowego.

Przedmiotem sprzedaży jest prawo własności nieruchomości lokalowej stanowiącej samodzielny lokal mieszkalny nr 34 wraz z udziałem w nieruchomości wspólnej znajdujący się przy ulicy Felińskiego 26 w Krakowie o powierzchni 50,07 m2, dla której to nieruchomości Sąd Rejonowy dla Krakowa – Podgórza w Krakowie prowadzi księgę wieczystą o numerze KR1P/00528313/9. Cena wywoławcza: 513 600,00 zł (pięćset trzynaście tysięcy sześćset złotych, 00/100).

Warunkiem uczestnictwa w pisemnym konkursie ofert jest złożenie pisemnej oferty zgodnej z **warunkami konkursu ofert** dostępnymi w biurze syndyka (Biuro przy ul. św. Marka 7-9/2 w Krakowie) i wpłacenie wadium w wysokości 10% ceny wywoławczej, tj. w kwocie 51.360,00 zł, na rachunek bankowy w **mBank S.A. 36 1140 2004 0000 3702 8546 7656** oraz dołączenie potwierdzenia przelewu do oferty.

Oferty można składać w terminie do dnia 31 marca 2026 r. do godziny 15:00 w biurze syndyka 31-012 Kraków, ul. św. Marka 7-9/2 osobiście lub przesyłką pocztową/kurierską w zamkniętych i zapieczętowanych kopertach oznaczonych "Bartłomiej Lichota w upadłości, sygn. akt KR1S/GUp/66/2024" z dopiskiem „NIE OTWIERAĆ" (decyduje data wpływu).

Przeprowadzenie konkursu nastąpi w dniu 1 kwietnia 2026 r. o godzinie 12:00 w biurze syndyka.

Szczegółowe informacje o nieruchomości oraz warunkach konkursu ofert i ewentualnej licytacji, w tym wymogach formalnych oferty, czy innych warunkach sprzedaży dostępne są w Biurze syndyka. Informacje można uzyskać w godzinach 9:00-15:00 osobiście w Biurze syndyka, a także pocztą elektroniczną. Zapytania proszę kierować na adres e-mail: m.derejski@dkkg.pl lub pod numerem telefonu: 12 412 21 21. Syndyk zastrzega sobie prawo odwołania lub zamknięcia konkursu bez wybrania oferty, swobodnego wyboru oferty bez przeprowadzenia licytacji jak również unieważnienia konkursu lub licytacji bez podania przyczyny.

www.dawro.pl

Kraków/34424184

Burmistrz Miasta i Gminy Morawica

działając na podstawie art. 35 ust. 1 ustawy z dnia 21 sierpnia 1997 r.
o gospodarce nieruchomościami (t.j. Dz. U. z 2024 r. poz. 1145 z późn. zm.)

informuje

o wywieszeniu w dniach **od 10 marca 2026 r. do 31 marca 2026 r.** włącznie na tablicy ogłoszeń w siedzibie Urzędu Miasta i Gminy w Morawicy przy ul. Spacerowej 7 oraz zamieszczeniu na stronach internetowych Urzędu Miasta i Gminy w Morawicy pod adresem: www.morawica.pl oraz w Biuletynie Informacji Publicznej Miasta i Gminy Morawica pod adresem: www.morawica.eobip.pl wykazu nieruchomości gruntowej będącej własnością Miasta i Gminy Morawica, położonej w obrębie geodezyjnym Brzeziny, stanowiącej część działki nr 792/11 o pow. 0,1001 ha – przeznaczonej do oddania w dzierżawę na okres 10 lat w drodze bezprzetargowej na rzecz poprzedniego dzierżawcy w celu użytkowania rolniczego.

Szczegółowe informacje można uzyskać w Referacie Rolnictwa, Gospodarki Gruntami i Geodezji Urzędu Miasta i Gminy w Morawicy (pokój nr 6) lub pod nr tel. 41 306 75 14

Kielce/34424328

S Y N D Y K O G Ł A S Z A K O N K U R S O F E R T

w postępowaniu upadłościowym Przemysława Łuczków na sprzedaż z wolnej ręki ⅓ udziału w prawie własności nieruchomości gruntowej zabudowanej budynkiem mieszkalnym jednorodzinnym wraz z zabudowaniami gospodarczymi za cenę nie niższą niż ½ ceny oszacowania

Przedmiotem konkursu ofert jest: 1/3 udziału w prawie własności nieruchomości gruntowej zabudowanej budynkiem mieszkalnym jednorodzinnym wraz z zabudowaniami gospodarczymi o powierzchni 1183 m², położonej na działce nr 160/1 w Gniewomierzu, gmina Legnickie Pole, powiat legnicki, województwo dolnośląskie, dla której Sąd Rejonowy w Legnicy Wydział VI Ksiąg Wieczystych prowadzi KW nr LE1L/00001194/9. **Kwota oszacowania 1/3 udziału w prawie własności nieruchomości wynosi 93.000 złotych.**

Operat szacunkowy nieruchomości dostępny jest w Biurze Syndyka po uprzednim wysłaniu zapytania na adres e-mail: radca.legnica@gmail.com. Oferty z podaniem proponowanej ceny nabycia należy składać w Biurze Syndyka Beaty Bednarskiej-Stańko w Legnicy przy ul. Złotoryjskiej 16/18/2a (I piętro), w terminie do dnia **31 marca 2026 r. do godziny 14.00** w zaklejonej kopercie z dopiskiem „Oferta przetargowa, sygn. akt LE1L/GUp-s/ 51/2025 nie otwierać".

W terminie do 31 marca 2026 r. należy wpłacić wadium o wysokości 10% wartości oszacowania na rachunek bankowy prowadzony dla upadłego Przemysława Łuczków w Banku BNP Paribas nr: 76 1600 1462 1723 3222 3000 0001. Oferta powinna odpowiadać warunkom konkursu zawartym w regulaminie, który dostępny jest w Biurze Syndyka lub po zapytaniu przesłanym na e-mail: radca.legnica@gmail.com. Otwarcia ofert i rozstrzygnięcia przetargu dokona Syndyk w dniu **1 kwietnia 2026r**.o godzinie 8.00 w Biurze Syndyka w Legnicy przy ul. Złotoryjskiej 16/18/2a. Syndyk zastrzega sobie prawo do zarządzenia dodatkowej licytacji pomiędzy oferentami. Syndyk zastrzega sobie prawo unieważnienia przetargu bez podania przyczyny.

Wszelkich informacji w sprawie udziela Biuro Syndyka pod nr **tel.768 620 084**
lub poprzez pocztę mailową: **radca.legnica@gmail.com.**

www.dawro.pl

Wrocław/34423364

Burmistrz Miasta i Gminy Morawica

działając na podstawie art. 35 ust. 1 ustawy z dnia 21 sierpnia 1997 r.
o gospodarce nieruchomościami (t.j. Dz. U. z 2024 r. poz. 1145 z późn. zm.)

informuje

o wywieszeniu w dniach **od 10 marca 2026 r. do 31 marca 2026 r.** włącznie na tablicy ogłoszeń w siedzibie Urzędu Miasta i Gminy w Morawicy przy ul. Spacerowej 7 oraz zamieszczeniu na stronach internetowych Urzędu Miasta i Gminy w Morawicy pod adresem: www.morawica.pl oraz w Biuletynie Informacji Publicznej Miasta i Gminy Morawica pod adresem: www.morawica.eobip.pl wykazu nieruchomości gruntowej będącej własnością Miasta i Gminy Morawica, położonej w obrębie geodezyjnym Lisów, stanowiącej część działki nr 314 o pow. 0,0509 ha, zabudowanej budynkiem sklepu spożywczo – przemysłowego - przeznaczonej do oddania w dzierżawę na okres 10 lat w drodze przetargu pisemnego nieograniczonego.

Szczegółowe informacje można uzyskać w Referacie Rolnictwa, Gospodarki Gruntami i Geodezji Urzędu Miasta i Gminy w Morawicy (pokój nr 6) lub pod nr tel. 41 306 75 14

Kielce/34424326

STAROSTA BOLESŁAWIECKI

informuje, że w siedzibie Starostwa Powiatowego został wywieszony wykaz nieruchomości Skarbu Państwa przeznaczonej do dzierżawy

Obejmuje on część nieruchomości gruntowej niezabudowanej, oznaczonej jako działka nr 522 o powierzchni **0,2514 ha**, położoną w obrębie Nowogrodziec – 1, Kw JG1B/00043837/9. Roczny czynsz dzierżawny wynosi **211,00 zł** plus VAT**.** Działka sklasyfikowana jest jako grunty zadrzewione i zakrzewione oznaczone symbolem LZ oraz nieużytki oznaczone symbolem N. Do dzierżawy przeznaczony grunt o klasoużytku N – nieużytki o pow. **0,0780 ha**. Działka nie ma bezpośredniego dostępu do drogi publicznej. Dostęp do drogi publicznej fragmentu działki przeznaczonego do dzierżawy możliwy jest wyłącznie przez działkę nr 528/2, obr Nowogrodziec 1 oraz działkę nr 523, obr. Nowogrodziec 1. Czynsz podlega corocznej aktualizacji o średnioroczny wskaźnik wzrostu cen towarów i usług konsumpcyjnych ogłaszanych przez Prezesa GUS. Ujemny wskaźnik nie będzie powodował obniżenia wysokości stawki czynszu dzierżawnego.

Nieruchomość przeznaczona jest do dzierżawy w trybie przetargu ograniczonego celem prowadzenia działalności rolniczej.

Okres dzierżawy: 3 lata

Dodatkowe informacje można uzyskać w Starostwie Powiatowym w Bolesławcu, Wydział Gospodarki Nieruchomościami, ul. Armii Krajowej 12, na stronie internetowej Starostwa Powiatowego w Bolesławcu www.powiatboleslawiecki.pl, w Biuletynie Informacji Publicznej Dolnośląskiego Urzędu Wojewódzkiego, w Biuletynie Informacji Publicznej Starostwa Powiatowego w Bolesławcu www.bip.powiatboleslawiecki.pl, bądź pod nr tel. **75/612-17-45** w godzinach pracy urzędu.

Wrocław/34424154

Prezydent Miasta Jaworzna

I N F O R M U J E,

że został ogłoszony pierwszy przetarg ustny nieograniczony na sprzedaż działki gminnej nr 169/134 o pow. 278 m² w obr. geod. 1026 m. Jaworzna, położonej przy ul. Wilczej w Jaworznie.

Oznaczenie nieruchomości: działka gminna **nr 169/134 o pow. 278 m² w obr. geod. 1026** m. Jaworzna, położona przy ul. Wilczej w Jaworznie, objęta księgą wieczystą **Nr KA1J/00017191/8** prowadzoną w Sądzie Rejonowym w Jaworznie – Wydziale V Ksiąg Wieczystych.

Przeznaczenie działki **w miejscowym planie zagospodarowania przestrzennego** terenu górniczego Jaworzno – ZGE „Sobieski" Jaworzno III sp. z o.o. w Jaworznie w granicach administracyjnych miasta Jaworzna zatwierdzonego Uchwałą Nr XLI/720/2001 Rady Miejskiej w Jaworznie z dnia 25 października 2001 r. (Dz. Urz. Woj. Śląskiego Nr 98 poz. 3101), obowiązującego od 18 grudnia 2001 r. działka nr **169/134** w obr. **1026** położona jest w terenie oznaczonym symbolem **MU-I – „tereny mieszkaniowo usługowe intensywnej zabudowy".**

Cena wywoławcza nieruchomości (netto): 70.040,00 zł.

Do ceny nieruchomości uzyskanej w przetargu zostanie doliczony podatek VAT zgodnie z obowiązującymi przepisami.

Termin i miejsce przetargu: 15 kwietnia 2026 r. sala 045B Urzędu Miejskiego w Jaworznie, ul. Grunwaldzka 33 o godz. 10:20.

Wadium w pieniądzu w wysokości **10.500,00 zł,** wnieść należy w terminie **do 8 kwietnia 2026 r.** przelewem na rachunek Urzędu Miejskiego w Jaworznie, prowadzony **w Banku Handlowym w Warszawie S.A. NRB 51 1030 1159 0000 0000 9206 6029 SUMY DEPOZYTOWE,** z dopiskiem: **„Przetarg – działka nr 169/134 w obr. geod. 1026".** Za potwierdzenie wpłaty przyjmuje się datę uznania rachunku bankowego Urzędu Miejskiego w Jaworznie.

Pełna treść ogłoszenia została podana do publicznej wiadomości poprzez jego wywieszenie na tablicy ogłoszeń w budynku głównym Urzędu Miejskiego w Jaworznie przy ul. Grunwaldzkiej 33 oraz zamieszczenie na stronie internetowej Biuletynu Informacji Publicznej www.jaworzno.bip.pl.

Szczegółowe informacje dot. procedury przetargowej uzyskać można w Wydziale Obrotu Nieruchomościami Urzędu Miejskiego w Jaworznie, Plac Górników 5, pok. 19, tel. 32 61 81 636.

Jaworzno, 3 marca 2026 r.

Katowice/34424276

STAROSTA BOLESŁAWIECKI

informuje, że w siedzibie Starostwa Powiatowego został wywieszony wykaz nieruchomości Skarbu Państwa przeznaczonych do sprzedaży w trybie bezprzetargowym:

- nieruchomość gruntowa niezabudowana, oznaczona ewidencyjnie jako działka nr 4/19, o powierzchni 0,0154 ha, położona w obrębie Osiecznica, gmina Osiecznica, cena sprzedaży 9 500,00 zł plus VAT, Kw JG1B/00015929/6,
- nieruchomość gruntowa niezabudowana, oznaczona ewidencyjnie jako działka nr 4/20, o powierzchni 0,0138 ha, położona w obrębie Osiecznica, gmina Osiecznica, cena sprzedaży 8 500,00 zł plus VAT, Kw JG1B/00015929/6.

Osoby, którym przysługuje pierwszeństwo w nabyciu wyżej wymienionych nieruchomości na podstawie artykułu 34 ust. 1 pkt. 1 i 2 ustawy z dnia 21 sierpnia 1997r. o gospodarce nieruchomościami (Dz. U. z 2024r. poz. 1145 ze zm.) mogą składać wniosek o ich nabycie w terminie 6 tygodni od dnia wywieszenia wykazu.

Dodatkowe informacje można uzyskać w Starostwie Powiatowym w Bolesławcu, Wydział Gospodarki Nieruchomościami, ul. Armii Krajowej 12, w Biuletynie Informacji Publicznej Dolnośląskiego Urzędu Wojewódzkiego, na stronie internetowej Starostwa Powiatowego w Bolesławcu www.powiatboleslawiecki.pl, w Biuletynie Informacji Publicznej Starostwa Powiatowego w Bolesławcu www.bip.powiatboleslawiecki.pl, bądź pod nr tel. **75/612-17-45** w godzinach pracy urzędu.

Wrocław/34424153

Kłobuck, dnia 10.03.2026 r.

INFORMACJA

Burmistrz Kłobucka,

stosownie do art. 35 ust. 1 i ust. 1a ustawy z dnia 21 sierpnia 1997 r. o gospodarce nieruchomościami (Dz. U. z 2024 r. poz. 1145 z późn. zm.)

informuje,

że na tablicy ogłoszeń w siedzibie Urzędu Miejskiego w Kłobuck przy ul. 11 Listopada 6 oraz na stronach internetowych Urzędu: bip.gminaklobuck.pl, www.gminaklobuck.pl z dniem 10.03.2026 r. zamieszcza się na okres 21 dni

wykazy nieruchomości stanowiących własność Gminy Kłobuck przeznaczonych do oddania w najem lub dzierżawę.

Burmistrz Kłobucka
Jerzy Zakrzewski

Częstochowa/34424182

Prezydent Miasta Jaworzna

INFORMUJE,

że w dniach **od 12 marca do 3 kwietnia 2026 r.** na tablicy ogłoszeń w budynku Urzędu Miejskiego w Jaworznie, ul. Grunwaldzka 33, wywieszony zostanie wykaz nieruchomości stanowiącej własność Gminy Miasta Jaworzna, położonej przy ul. Staszica, oznaczonej jako działki nr 4002, 4005 w obrębie 1026 m. Jaworzna, objętej księgą wieczystą nr KA1J/00017157/8 prowadzoną przez Sąd Rejonowy w Jaworznie, Wydział V Ksiąg Wieczystych, przeznaczonej do zbycia w drodze bezprzetargowej na rzecz jej użytkownika wieczystego, w ramach realizacji roszczenia przysługującego użytkownikowi wieczystemu na podstawie art. 198g ustawy z dnia 21 sierpnia 1997 roku o gospodarce nieruchomościami.

Katowice/34424271

OGŁOSZENIE

Burmistrz Miasta Piechowice działając na podstawie art. 30 ust. 2 pkt 3 ustawy z dnia 08.03.1990 r. o samorządzie gminnym (Dz. U. z 2024 r. poz. 1465) oraz art. 35 ust. 1 ustawy z dnia 21.08.1997 r. o gospodarce nieruchomościami (Dz. U. z 2024 r. poz.1145), informuje, że na stronach internetowych Urzędu Miasta w Piechowicach został zamieszczony

wykaz nieruchomości przeznaczonych do dzierżawy pod numerem: SOA.0050.2.7.2026.

Wrocław/34424224

MG-M.6840.49.2025 Skawina, dnia 04.03.2026 r.

I N F O R M A C J A

Burmistrz Miasta i Gminy w Skawinie

informuje, że na tablicy ogłoszeń Urzędu Miasta i Gminy w Skawinie, Rynek 3 zostało wywieszone ogłoszenie o I przetargu ustnym ograniczonym, który odbędzie się w dniu **29 kwietnia 2026 r. o godz. 12:00** w sali obrad Urzędu Miasta i Gminy w Skawinie, Rynek 1, pok. nr 11 na sprzedaż działki nr 2208/6 o pow. 0,0024 ha, obj. KW KR3I/00006627/5, poł. w Skawinie przy ul. Piłsudskiego.

Ogłoszenie zostało również zamieszczone w Internecie (na stronie internetowej www.gminaskawina.pl w zakładce Urząd i Rada – ogłoszenia urzędowe oraz w Biuletynie Informacji Publicznej) a także wywieszone na terenie miasta Skawiny.

Szczegółowe informacje zamieszczono w ogłoszeniu.

Dodatkowych informacji udziela Wydział Mienia i Geodezji, Urzędu Miasta i Gminy w Skawinie, Rynek 3, pok. nr 5 tel.(12) 277-01-55.

Kraków/34424423

eprasa.pl c533b85db3

Spółdzielnia Mieszkaniowa „NASZ DOM”

41-933 Bytom, ul. Szymały 126
tel. (032) 289-06-84

*ogłasza **przetarg nieograniczony** na wybór wykonawcy następujących robót :*

a) Remont instalacji elektrycznych na klatkach schodowych w zasobach Spółdzielni Mieszkaniowej
Cena Materiałów przetargowych – **300,00 zł + podatek VAT w wysokości 23 %**
Termin przetargu **– 23.03.2026 r. godz. 10:30**

b) Wymiana pionów grzewczych , grzejników , zaworów grzejnikowych termostatycznych Danfoss, wymian pionów instalacji kanalizacyjnej w zasobach Spółdzielni Mieszkaniowej.
Cena Materiałów przetargowych **– 300,00 zł + podatek VAT w wysokości 23 %**
Termin przetargu **– 23.03.2026 r. godz. 11:00**

c) Malowanie klatek schodowych w ilości 28 klatek w zasobach Spółdzielni Mieszkaniowej.
Cena Materiałów przetargowych **– 300,00 zł + podatek VAT w wysokości 23 %**
Termin przetargu **– 23.03.2026 r. godz. 11:30**

Termin składania ofert dla wszystkich branż – 23.03.2026 r, godz. 9:00 w siedzibie Spółdzielni Mieszkaniowej ul. Szymały 126 w Bytomiu.
Dokumenty SIWZ wraz z załącznikami dostępne są drogą elektroniczną po opłaceniu specyfikacji, szczegóły ogłoszenia dostępne są na stronie internetowej **www.naszdom.bytom.pl.**

Przetargi są dwuetapowe – w drugim etapie prowadzone będą indywidualne negocjacje z wybranymi oferentami.

Spółdzielni przysługuje prawo swobodnego wyboru ofert, jak również uznanie, że przetarg nie dał rezultatu bez podania przyczyny.

Katowice/34424158

Prezydent Wrocławia

ogłasza

przetarg ustny nieograniczony
na sprzedaż wolnego lokalu użytkowego:

ul. Prosta 46 lok. U1A

Powierzchnia lokalu	-	**19,04 m²**
Cena wywoławcza w zł	-	**150 000,00 zł**
Wadium	-	**15 000,00 zł**
Minimalna wysokość postąpienia	-	**1 500,00 zł**

Lokal użytkowy oglądać można w dniach 30.03.2026 r. w godz. 9^{00}– 11^{00}, 31.03.2026 r. w godz. 11^{00}– 13^{00} oraz 1.04.2026 r. w godz. 12^{00}– 14^{00}, po uprzednim ustaleniu terminu z Zarządem Zasobu Komunalnego, ul. św. Elżbiety 3, 50-111 Wrocław, tel. 71 776-24-58.

U W A G I:

1. **Przetarg** odbędzie się w siedzibie Urzędu Miejskiego Wrocławia, pl. Nowy Targ 1-8, w sali nr 215, o godz. 12:00, dnia **16 kwietnia 2026 r.**
2. Wadium na w/w lokal uczestnik przetargu winien wpłacić **najpóźniej do dnia 9 kwietnia 2026 r.** na konto Gminy Wrocław- **Bank PKO BP S.A. nr 36 1020 5226 0000 6302 0417 7655.** Datą dokonania wpłaty wadium jest data uznania rachunku bankowego Gminy.
3. Dowodem wniesienia wadium jest potwierdzenie z banku.
4. Pełną informację dotyczącą przetargu zawiera ogłoszenie wywieszone na tablicy w siedzibie Urzędu Miejskiego Wrocławia, ul. G. Zapolskiej 4.
   Ogłoszenia o przetargach dostępne są również w internecie pod adresem: ***http://bip.um.wroc.pl***
5. Prezydent Wrocławia może odwołać przetarg z ważnych powodów.

Szczegółowe informacje uzyskać można w Wydziale Sprzedaży Lokali Urzędu Miejskiego Wrocławia przy ul. G. Zapolskiej 4, pok. 143 tel. 71 777 77 66.

Wrocław/34424233

Prezydent Wrocławia

ogłasza

drugi przetarg ustny nieograniczony
na sprzedaż lokalu użytkowego:

TERAZ NIŻSZA CENA

ul. Orzechowa 59 lok. U1A

Powierzchnia lokalu	-	**9,44 m²**
Cena wywoławcza w zł	-	**90 000,00 zł**
Wadium	-	**9 000,00 zł**
Minimalna wysokość postąpienia	-	**900,00 zł**

Lokal użytkowy oglądać można w dniach: 30.03.2026 r. w godz. 9^{00} – 11^{00}, 31.03.2026 r. w godz. 11^{00} – 13^{00} oraz 1.04.2026 r. w godz. 12^{00} – 14^{00}, po uprzednim ustaleniu terminu ze Spółką Wrocławskie Mieszkania, ul. Namysłowska 8, 50-304 Wrocław, tel. 71 322-09-77.

U W A G I:

1. **Przetarg** odbędzie się w siedzibie Urzędu Miejskiego Wrocławia, pl. Nowy Targ 1-8 w sali nr 215, o godz. 10:00 dnia **15 kwietnia 2026 r.**
2. Wadium na w/w lokal uczestnik przetargu winien wpłacić **najpóźniej do dnia 8 kwietnia 2026 r.** na konto Gminy Wrocław – **Bank PKO BP S.A. nr 36 1020 5226 0000 6302 0417 7655.** Datą dokonania wpłaty wadium jest data uznania rachunku bankowego Gminy.
3. Dowodem wniesienia wadium jest potwierdzenie z banku.
4. Pełną informację dotyczącą przetargu zawiera ogłoszenie wywieszone na tablicy w siedzibie Urzędu Miejskiego Wrocławia ul. G. Zapolskiej 4, I p.
   Ogłoszenia o przetargach dostępne są również w internecie pod adresem: ***http://bip.um.wroc.pl***
5. Prezydent Wrocławia może odwołać przetarg z ważnych powodów.

Szczegółowe informacje uzyskać można w Wydziale Sprzedaży Lokali Urzędu Miejskiego Wrocławia przy ul. G. Zapolskiej 4, pok. 143 tel. 71 777 91 16.

Wrocław/34424270

SYNDYK MASY UPADŁOŚCI

sprzedaje lokal mieszkalny z wolnej ręki w drodze konkursu ofert:

Prawo odrębnej własności lokalu mieszkalnego znajdującego się w Nowym Sączu przy Al. Mjr Henryka Sucharskiego w budynku wielolokalowym nr 11 pod nr 62 o powierzchni użytkowej 48,36 m2, który składa się z dwóch pokoi, kuchni, łazienki z WC oraz przedpokoju, oprócz tego do lokalu przylega balkon i komórka lokatorska. Stan lokalu wymaga przeprowadzenia remontu. Dla lokalu założona jest księga wieczysta numer NS1S/00118065/6. Minimalna cena sprzedaży wynosi **257.400 złotych** netto, a wszelkie koszty nabycia pokrywa kupujący.

Warunkiem uczestnictwa zgodnie z regulaminem, z którym należy się zapoznać jest złożenie oferty (w dwóch kopertach) i wpłacenie wadium w wysokości 25.740,00 zł na rachunek bankowy masy upadłości. Liczy się uznanie wpływu środków na wskazany rachunek i złożenie kompletnej oferty w terminie do dnia 9 kwietnia 2026 roku tj. data doręczenia wyłącznie za pomocą listu poleconego, lub przesyłki kurierskiej w zamkniętej kopercie, do której ma być włożona druga zaklejona koperta z ofertą, na adres kancelarii notarialnej:

Kancelaria Notarialna – Notariusz Karolina Dolińska, Rynek nr 14/ 2, 38-300 Gorlice

Koniecznie z dopiskiem; **„Konkurs ofert, sygn.akt KR1S/GUp-s/1120/2023”**

Wybór oferty nastąpi w kancelarii notarialnej w dniu 10 kwietnia 2026 roku. Zawarcie umowy sprzedaży powinno nastąpić nie później niż w ciągu dwóch miesięcy od wyboru oferty.

Sprzedaż w postępowaniu upadłościowym ma skutki sprzedaży egzekucyjnej, nabywca kupuje nieruchomość wolną od obciążeń. Oferta nie może być złożona pod warunkiem. Wszystkie koszty nabycia nieruchomości ponosi kupujący. Pełna informacja i zasady znajdują się w regulaminie sprzedaży, z którym każdy oferent winien się zapoznać przed złożeniem oferty.

Regulamin sprzedaży oraz inne informacje zostaną przesłane każdemu zainteresowanemu po zgłoszeniu zapytania na e-mail: biuro@syndykpomaga.pl, a informacje o przedmiocie sprzedaży i możliwości jego oglądania dostępne są po uzgodnieniu telefonicznym pod nr 50 50 50 229 (w godzinach od 11 do 16).

Syndyk Masy Upadłości

Kraków/34424375

O G Ł O S Z E N I E

WÓJTA GMINY PODEGRODZIE

Na podstawie art. 17 pkt 1 ustawy z dnia 27 marca 2003 roku o planowaniu i zagospodarowaniu przestrzennym (t.j.Dz. U. z 2024r. poz. 1130), art. 1 pkt 17 lit.a ustawy o zmianie ustawy o planowaniu i zagospodarowaniu przestrzennym oraz niektórych innych ustaw (Dz. U. z 2023r. poz. 1688)

z a w i a d a m i a m

o podjęciu przez Radę Gminy Podegrodzie:

- ***Uchwały nr XXIII/186/2026 z dnia 28 stycznia 2026 roku w sprawie przystąpienia do sporządzenia Miejscowego planu zagospodarowania przestrzennego dla terenów w gminie Podegrodzie – MPZP Podegrodzie 2026 – I***
- ***Uchwały nr XXIII/187/2026 z dnia 28 stycznia 2026 roku w sprawie przystąpienia do sporządzenia Miejscowego planu zagospodarowania przestrzennego dla terenów w gminie Podegrodzie – MPZP Podegrodzie 2026 – II***

wskazanych na załącznikach graficznych do w/w uchwały.

Równocześnie zawiadamiam o możliwości składania wniosków do prognozy oddziaływania na środowisko sporządzanej do ww. zmian planu, w związku, z art. 46 pkt 1, art.39 oraz art.54 ust.3 ustawy z dnia 3 października 2008 roku o udostępnianiu informacji o środowisku i jego ochronie, udziale społeczeństwa w ochronie środowiska oraz o ocenach oddziaływania na środowisko (t.j. Dz. U z 2024 r., poz. 1112).

W związku z powyższym zawiadamiam, iż wnioski do ww. Miejscowych planów zagospodarowania przestrzennego oraz prognozy oddziaływania na środowisko, mogą być składane do dnia 10 kwietnia **2026r.** Wnioski można składać na piśmie w siedzibie Urzędu Gminy Podegrodzie, przesyłać na adres Urzędu : 33-386 Podegrodzie 248 lub przesyłać drogą elektroniczną na adres: gmina@podegrodzie.pl, z wykorzystaniem formularza zmieszczonego pod adresem : http://pliki.podegrodzie.pl/formularz_pisma.docx

Wniosek powinien zawierać imię i nazwisko albo nazwę wnioskodawcy, adres zamieszkania albo siedziby, adres poczty elektronicznej o ile taki posiada, a także dodatkowe dane do kontaktu takie jak adres do korespondencji lub numer telefonu, przedmiot wniosku, oznaczenie nieruchomości, której dotyczy wniosek, a także informację czy wnioskodawca jest właścicielem lub użytkownikiem wieczystym nieruchomości objętej wnioskiem.

W związku z przetwarzaniem danych osobowych w korespondencji pisemnej/e-mail, których zakres może zawierać (Imię, Nazwisko, adres e-mail, telefon) informujemy, iż zgodnie z art. 8a ust. 1 ustawy z dnia 27 marca 2003 r. o planowaniu i zagospodarowaniu przestrzennym w związku z rozporządzeniem Parlamentu Europejskiego i Rady (UE) 2016/679 z dnia 27 kwietnia 2016 r. w sprawie ochrony osób fizycznych w związku z przetwarzaniem danych osobowych i w sprawie swobodnego przepływu takich danych oraz uchylenia dyrektywy 95/46/WE (Dz. Urz. UE. L 2016, Nr 119, str. 1 z późn. zm.), zwanego dalej „RODO”, prawo, o którym mowa w art. 15 ust. 1 lit. g rozporządzenia RODO przysługuje, jeżeli nie wpływa na ochronę praw i wolności osoby, od której dane te pozyskano. Administratorem danych osobowych przetwarzanych w wyniku uzyskania ich w toku prowadzonych postępowań dotyczących sporządzenia aktów planistycznych jest Wójt Gminy Podegrodzie. Kontakt z Inspektorem Ochrony Danych w Urzędzie Gminy Podegrodzie za pomocą e-mail:iodo@podegrodzie.pl. Przetwarzanie danych jest niezbędne do wykonania zadania realizowanego w ramach sprawowania władzy publicznej – szczegółowe informacje dotyczące ochrony danych osobowych są dostępne w Biuletynie Informacji Publicznej.

Kraków/34424170

eprasa.pl c533b85db3

Syndyk masy upadłości w postępowaniu upadłościowym Henryka Orłowskiego – wspólnika spółki jawnej PTUH EKO – TRANS Grażyna Orłowska, Henryk Orłowski Sp. j. z siedzibą w Wieszowej, ogłasza nieograniczony pisemny przetarg ofertowy na sprzedaż nieruchomości wchodzących w skład masy upadłości, tj.:

1) nieruchomości położonej w Wieszowej przy ulicy Wolności, dla której Sąd Rejonowy w Tarnowskich Górach, V Wydział Ksiąg Wieczystych prowadzi księgę wieczystą numer **GL1T/00051689/4** na warunkach szczegółowo określonych w regulaminie przetargu stanowiącego załącznik do niniejszego wniosku – za cenę nie niższą niż 70% wartości oszacowania nieruchomości, czyli za kwotę nie niższa niż **1 439 789,40 zł,**
2) nieruchomości położonej w Wieszowej przy ulicy Wolności, dla której Sąd Rejonowy w Tarnowskich Górach, V Wydział Ksiąg Wieczystych prowadzi księgę wieczystą numer **GL1T/00044885/6** na warunkach szczegółowo określonych w regulaminie przetargu stanowiącego załącznik do niniejszego wniosku – za cenę nie niższą niż 200% wartości oszacowania nieruchomości, czyli za kwotę **961 934,00 zł,**
3) nieruchomości położonej w Wieszowej przy ulicy Wolności, dla której Sąd Rejonowy w Tarnowskich Górach, V Wydział Ksiąg Wieczystych prowadzi księgę wieczystą numer **GL1T/00051690/4** na warunkach szczegółowo określonych w regulaminie przetargu stanowiącego załącznik do niniejszego wniosku – za cenę nie niższą niż 200% wartości oszacowania nieruchomości, czyli za kwotę **1 039 096,00 zł,**
4) nieruchomości położonej w Wieszowej przy ulicy Słowiańska, dla której Sąd Rejonowy w Tarnowskich Górach, V Wydział Ksiąg Wieczystych prowadzi księgę wieczystą numer **GL1T/00035039/5** na warunkach szczegółowo określonych w regulaminie przetargu stanowiącego załącznik do niniejszego wniosku – za cenę nie niższą niż 100% wartości oszacowania nieruchomości, czyli za kwotę **797 163,00 zł,**
5) nieruchomości położonej w Gajowicach, dla której Sąd Rejonowy w Gliwicach, VIII Wydział Ksiąg Wieczystych prowadzi księgę wieczystą numer **GL1G/00122478/9** na warunkach szczegółowo określonych w regulaminie przetargu stanowiącego załącznik do niniejszego wniosku – za cenę nie niższą niż 200% wartości oszacowania nieruchomości, czyli za kwotę **1 458 144,00 zł,**
6) nieruchomości położonej w Świbiu, dla której Sąd Rejonowy w Gliwicach, VII Wydział Ksiąg Wieczystych prowadzi księgę wieczystą numer **GL1G/00127832/4** na warunkach szczegółowo określonych w regulaminie przetargu stanowiącego załącznik do niniejszego wniosku – za cenę nie niższą niż 80% wartości oszacowania nieruchomości, czyli za kwotę nie niższa niż **570 400,00 zł.**

I. Warunkiem uczestnictwa w przetargu jest:
1) Sporządzenie oferty, która winna być zapakowana w zamkniętą kopertę opatrzoną napisem: HENRYK ORŁOWSKI – OFERTA PRZETARGOWA – Sygn. akt XII GUp 407/21 oraz dopiskiem „NIE OTWIERAĆ, dostarczona do Sądu Rejonowego w Gliwicach Wydział XII Gospodarczy przy ul. Powstańców Warszawy 23, Gliwice 44-101, **do dnia 13.04.2026 r.** przy czym za datę złożenia oferty, także nadanej w formie przesyłki, uważa się datę jej wpływu do Sądu Rejonowego w Gliwicach, Wydział XII Gospodarczy.
2) Wpłacenie wadium w wysokości 10% ceny wywoławczej przedsiębiorstwa na nr rachunku bankowego **18 1090 2008 0000 0001 4802 9142 do dnia 13.04.2026 r.**

II. Oferta kupna powinna zawierać elementy wskazane w regulaminie przetargu dostępnym w biurze syndyka.

III. Rozpoznanie ofert nastąpi w Sądu Rejonowego w Gliwicach, Wydział XII Gospodarczy przy ul. Powstańców Warszawy 23, na posiedzeniu jawnym z udziałem Sędziego Komisarza **w dniu 15.04.2026 r. o godzinie 12:00** sala 112

IV. Szczegółowe informacje na temat zasad i warunków przetargu znajdują się w regulaminie przetargu – do wglądu w kancelarii syndyka masy upadłości Jędrzeja Minkus w Dąbrowie Górniczej przy ul. Sikorskiego 35. Wszelkie informacje o przetargu udzielane są pod nr tel. **884-988-846** lub **882-947-554** w godz.9:00-15:00.

www.dawro.pl

Katowice/34424181

WOJEWODA DOLNOŚLĄSKI Wrocław, dnia 4 marca 2026 r.
IF-PP.7470.1.2026.OP

OBWIESZCZENIE WOJEWODY DOLNOŚLĄSKIEGO

Na podstawie art. 9q ust. 2, 2a, 3 i 4 ustawy z dnia 28 marca 2003 r. *o transporcie kolejowym* (Dz. U. 2025 r. poz. 1234 ze zm., zwanej dalej *ustawą*) oraz art. 49 ustawy z dnia 14 czerwca 1960 r. *Kodeks postępowania administracyjnego* (Dz. U. z 2025 r. poz. 1691, dalej: *kpa*)

zawiadamiam,

że Wojewoda Dolnośląski dnia 4 marca 2026 r. wydał decyzję Nr I-Pk-20/26 o zmianie decyzji Wojewody Dolnośląskiego Nr I-Pk-12/25 z dnia 16 stycznia 2025 r. ustalającej lokalizację linii kolejowej dla inwestycji polegającej na: Przebudowie linii kolejowej nr 283 na terenie województwa dolnośląskiego, tj. na odcinku Zebrzydowa – Świętoszów, w ramach projektu „Zaprojektowanie i wykonanie robót budowlanych dla zadania pn. Rewitalizacja linii kolejowej nr 283 na odcinku Zebrzydowa – Żagań".

Oznaczenie nieruchomości objętych inwestycją zgodnie z wnioskiem Inwestora.

L.p.	Powiat	Gmina	Obręb	Numer działki
1.	bolesławiecki	Osiecznica	0010 Świętoszów	450/4

Zgodnie z art. 49 § 2 *kpa* wskazuję dzień **10 marca 2026 r.** – data ukazania się obwieszczenia na tablicy ogłoszeń, w Biuletynie Informacji Publicznej, na stronie podmiotowej Dolnośląskiego Urzędu Wojewódzkiego we Wrocławiu, Urzędu Gminy Osiecznica, a także w prasie o zasięgu lokalnym, jako ten w którym nastąpiło publiczne obwieszczenie. Zawiadomienie niniejsze po upływie czternastu dni od wskazanego powyżej terminu uważa się za dokonane ze skutkiem prawnym z dniem **24 marca 2026 r.**

Na podstawie art. 9q ust. 8 *ustawy,* z treścią decyzji Nr I-Pk-20/26 można zapoznać się w siedzibie Dolnośląskiego Urzędu Wojewódzkiego we Wrocławiu, Wydział Infrastruktury, Plac Powstańców Warszawy 1, pokój 2104, po wcześniejszym uzgodnieniu telefonicznym terminu i godziny przyjęcia (tel. 880 120 124, godz. 11.00-14.00). Treść decyzji zostanie udostępniona w Biuletynie Informacji Publicznej Dolnośląskiego Urzędu Wojewódzkiego w dniu 10 marca 2026 r.
Od decyzji służy stronie odwołanie do Ministra Finansów i Gospodarki za pośrednictwem Wojewody Dolnośląskiego:
– Inwestorowi w terminie 14 dni od dnia otrzymania niniejszej decyzji;
– właścicielom lub użytkownikom wieczystym nieruchomości objętych niniejszą decyzją w terminie 14 dni od dnia doręczenia zawiadomienia o jej wydaniu;
– pozostałym stronom w terminie 14 dni od dnia dokonania publicznego ogłoszenia poprzez obwieszczenie na tablicy ogłoszeń i na stronach internetowych Dolnośląskiego Urzędu Wojewódzkiego we Wrocławiu, Urzędu Miejskiego w Siechnicach, Urzędu Miejskiego Wrocławia oraz w prasie o zasięgu lokalnym.

Na podstawie art. 127a *Kpa* strona może zrzec się prawa do wniesienia odwołania wobec organu administracji publicznej, który wydał decyzję. Z dniem doręczenia organowi administracji publicznej oświadczenia o zrzeczeniu się prawa do wniesienia odwołania przez ostatnią ze stron postępowania, decyzja staje się ostateczna i prawomocna.

Wrocław/34424097

Burmistrz Miękini

działając na podstawie art. 35 ust.1 ustawy z dnia 21 sierpnia 1997 r. o gospodarce nieruchomościami (tj. Dz. U. z 2024 r., poz. 1145 ze zm.) informuje, że na tablicy ogłoszeń Urzędu Miejskiego w Miękini, ul. Kościuszki 41 w dniach od 10.03.2026 r. do 31.03.2026 r. będzie wywieszony do publicznej wiadomości

wykaz nieruchomości (GNPP.6845.2.2026) stanowiących własność Gminy Miękinia przeznaczonych do dzierżawy: działka nr 63/6 obręb Głoska, działka nr 72/1 obręb Białków, działka nr 231/3 obręb Lutynia, część działki nr 66/4 obręb Białków, część działki nr 81/6 obręb Miękinia, działka nr 32/2 obręb Krępice.

Wykaz stanowi załącznik do Zarządzenia nr 37/26 Burmistrza Miękini z dnia 05.03.2026 r.
Wykazy są opublikowane na stronie internetowej Urzędu Miejskiego w Miękini w Biuletynie Informacji Publicznej www.bip.miekinia.pl.

Wrocław/34424113

Zarząd Budynków Komunalnych w Krakowie

informuje, że w dniu **31 MARCA 2026 r. o godz. 9^{00} w siedzibie Zarządu Budynków Komunalnych w Krakowie, ul. Czerwieńskiego 16 w Krakowie (sala konferencyjna)** zostanie przeprowadzona

AUKCJA ORAZ AUKCJA CELOWA NA NAJEM LOKALI UŻYTKOWYCH.

Zasady najmu lokali użytkowych oraz zasady przeprowadzenia aukcji określa zarządzenie Nr 2760/2013 Prezydenta Miasta Krakowa z dnia 24 września 2013 r. w sprawie trybu i szczegółowych warunków najmu lokali użytkowych stanowiących własność Gminy Miejskiej Kraków wynajmowanych przez Zarząd Budynków Komunalnych w Krakowie (z późn. zm.).

Oferty przystąpienia do aukcji, wg wzoru ustalonego ww. przepisami **przyjmowane są do dnia 27 marca 2026 r. do godz. 15^{00}** w Punkcie Obsługi Mieszkańców Zarządu Budynków Komunalnych w Krakowie, z siedzibą w Krakowie, ul. Czerwieńskiego 16.

Wadium w wysokości określonej przez Organizatora postępowania w wykazach lokali przeznaczonych do wynajęcia w trybie aukcji, **płatne jest do dnia 27 marca 2026 r. przelewem lub wpłatą na rachunek bankowy Nr 82 1020 2892 0000 5902 0590 1667. O dotrzymaniu terminu dokonania wpłaty wadium decyduje data wpływu środków finansowych na konto Zarządu Budynków Komunalnych w Krakowie.**

Organizator zastrzega sobie prawo odwołania aukcji w całości lub na poszczególne lokale, bez podania przyczyny – art. 70^{1} § 3 kodeksu cywilnego.

Szczegółowe informacje dot. aukcji znajdują się na stronie www.zbk-krakow.pl

Kraków/34424137

OGŁOSZENIE
Wójta Gminy Łabowa

Na podstawie art. 17 pkt 11 ustawy z dnia 27 marca 2003 r. o planowaniu i zagospodarowaniu przestrzennym (Dz. U. z 2024 r. poz.1130 z późn. zm.) oraz art. 39 ust. 1 ustawy z dnia 3 października 2008 r. o udostępnianiu informacji o środowisku i jego ochronie, udziale społeczeństwa w ochronie środowiska oraz o ocenach oddziaływania na środowisko (Dz. U. z 2024 r. poz. 1112 z późn. zm.)

zawiadamiam o zmianie terminu wyłożenia do publicznego wglądu projektów miejscowych planów zagospodarowania przestrzennego gminy Łabowa dla sołectw Łabowiec, Łosie, Składziste, Uhryń, które odbywać się będzie w dniach od 23 marca 2026 r do 13 kwietnia 2026 r.

W ramach wyłożenia do publicznego wglądu projektów miejscowych planów zagospodarowania przestrzennego wraz z prognozą odziaływania na środowisko:

1) **zbierane będą uwagi w terminie od 23.03.2026 r. do 27.04.2026 r.**
Uwagi do projektów planów oraz prognozy oddziaływania na środowisko można składać na piśmie utrwalonym w postaci papierowej lub elektronicznej, w tym za pomocą środków komunikacji elektronicznej, w szczególności poczty elektronicznej na adres gmina@labowa.pl lub w formie dokumentu elektronicznego, za pośrednictwem elektronicznej skrzynki podawczej na platformie ePUAP. Formularz w postaci papierowej należy złożyć osobiście na dzienniku podawczym Urzędu Gminy Łabowa lub wysłać za pośrednictwem poczty na adres Urzędu Gminy Łabowa, 33-336 Łabowa 38.
Uwagi do projektów planów należy składać na obowiązującym formularzu zgodnym z **R**ozporządzeniem Ministra Rozwoju i Technologii z dnia 13 listopada 2023 r. w sprawie wzoru formularza pisma dotyczącego aktu planowania przestrzennego (Dz. U. z 2023 r. poz. 2509).
Składający uwagę powinien podać imię i nazwisko albo nazwę oraz adres zamieszkania albo siedziby oraz adres poczty elektronicznej (o ile taki posiada), a także wskazać, czy jest właścicielem lub użytkownikiem wieczystym nieruchomości objętej uwagą oraz może podać dodatkowe dane do kontaktu takie jak adres do korespondencji lub numer telefonu. Należy określić przedmiot uwagi i oznaczenie nieruchomości, której dotyczy uwaga
2) **dyskusja publiczna** poprzedzona prezentacją projektów miejscowych planów zagospodarowania przestrzennego odbędzie się w siedzibie Urzędu Gminy Łabowa, 33-336 Łabowa 38 **w dniu 9 kwietnia 2026 r. o godzinie 16.30**;
3) **projektant pełni dyżur stacjonarny w dniu 9 kwietnia 2026 r. w godz. 12.30-16.30** w siedzibie Urzędu Gminy Łabowa, 33-336 Łabowa 38.

Projekty miejscowych planów zagospodarowania przestrzennego wraz z prognozą oddziaływania na środowisko udostępnione zostaną w dniu rozpoczęcia konsultacji społecznych w wersji elektronicznej w Biuletynie Informacji Publicznej Urzędu

Gminy Łabowa.
Wójt Gminy Łabowa

Klauzula informacyjna dotycząca przetwarzania danych osobowych

1. Złożenie uwagi stanowić będzie odpowiedź na niniejsze ogłoszenie.
2. Administratorem podanych w uwadze danych osobowych jest Wójt Gminy Łabowa z siedzibą 33-336 Łabowa 38, tel. (018) 471-12-28, mail: gmina@labowa.pl.
3. Dane są podawane w celu składania uwag do miejscowego planu zagospodarowania przestrzennego lub prognozy oddziaływania na środowisko.
4. Podstawę prawną przetwarzania podanych danych stanowi art. 8g i art. 17 pkt 11 ustawy z dnia 27 marca 2003 r. o planowaniu i zagospodarowaniu przestrzennym (Dz. U. z 2024 r. poz. 1130 z późn. zm.) oraz § 11 ust. 1 pkt 14 w związku z załącznikiem nr 6 do rozporządzenia Ministra Rozwoju i Technologii z dnia 17 grudnia 2021 r. w sprawie wymaganego zakresu projektu miejscowego planu zagospodarowania przestrzennego (Dz. U. z 2021 r. poz. 2404).
5. Konsekwencją niepodania danych osobowych jest pozostawienie wniosku bez rozpoznania.
6. Składający wniosek ma prawo do żądania od administratora dostępu do podanych danych osobowych, ich sprostowania, ograniczenia przetwarzania, a także prawo do przenoszenia danych.
7. We wszystkich sprawach związanych z przetwarzaniem danych osobowych oraz realizacją przysługujących w tym zakresie praw można kontaktować się z Inspektorem Ochrony Danych osobiście lub korespondencyjnie, w tym poprzez mail: iod@labowa.pl.
8. Pełen zakres informacji nt. przetwarzania danych osobowych znajduje się na stronie BIP Gminy Łabowa.

Kraków/34424268

NEWSLETTER
Komunikaty.pl
Nowości w przepisach, zamówienia publiczne, porady ekspertów, raporty, ogłoszenia.
Dla przedsiębiorców, urzędników, zainteresowanych gospodarką.
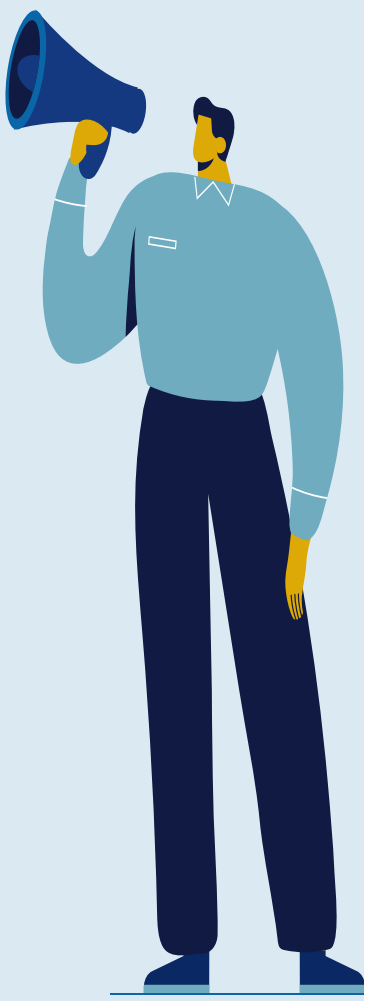
ZAPISZ SIĘ
Wejdź na stronę **komunikaty.pl** lub użyj kodu QR

eprasa.pl c533b85db3

OGŁOSZENIE O PRZETARGU

Piotr Zaborniak - Syndyk masy upadłości Premium Trade Sp. z o.o. w likwidacji w upadłości zaprasza do udziału w przetargu organizowanym w celu wyboru nabywcy zabudowanej nieruchomości gruntowej na warunkach określonych w postanowieniu sędziego komisarza z dnia 20 lutego 2026 r. wydanym w sprawie V GUp 189/20 oraz Regulaminie przetargu, które są dostępne w biurze Syndyka, którego przedmiotem jest:

Nieruchomość gruntowa oznaczona numerami działek 345, 346 i 347, położona w Kozeninie, gm. Sławno, powiat opoczyński, zabudowana budynkiem stróżówki, budynkiem biurowym z zapleczem socjalnym oraz budynkiem hali o przeznaczeniu biurowo - warsztatowym z salą wystawową, objęta księgą wieczystą nr PT1O/00007699/0 o wartości oszacowania wynoszącej 2.968.000,00 zł netto (dwa miliony dziewięćset sześćdziesiąt osiem tysięcy złotych) netto i zostanie powiększona o podatek VAT według stawki obowiązującej w dniu zawarcia umowy przenoszącej własność.

Cena wywoławcza przedmiotu sprzedaży wynosi **2.968.000,00 zł netto (dwa miliony dziewięćset sześćdziesiąt osiem tysięcy złotych)** i jest równa wartości oszacowania.

Oferty mogą być składane w zaklejonej kopercie w terminie do dnia **14 kwietnia 2026 r. do godziny 15.00** na adres Syndyka: **Piotr Zaborniak Kancelaria Adwokacka, ul. Sienkiewicza 13 lok. 2, 97 - 300 Piotrków Tryb.**, z czytelnym napisem na kopercie: **„OFERTA ZAKUPU NIERUCHOMOŚCI W KOZENINIE"** (decyduje data doręczenia oferty na podany adres). Szczegółowe wymogi oferty określa Regulamin przetargu, dostępny w kancelarii syndyka.

Przystępujący do przetargu, pod rygorem odrzucenia jego oferty, powinien najpóźniej do dnia **14 kwietnia 2026 r.** (decyduje data wpływu środków na rachunek bankowy) wpłacić wadium w kwocie **290.000,00 zł (dwieście dziewięćdziesiąt tysięcy złotych)** przelewem na rachunek bankowy syndyka: **52 1140 2004 0000 3902 8049 1849 (odbiorca przelewu: Piotr Zaborniak Kancelaria Adwokacka).**

Otwarcie i rozpoznanie ofert odbędzie się na posiedzeniu jawnym w Sądzie Rejonowym w Piotrkowie Tryb. (ul. Słowackiego 5) w dniu 15 kwietnia 2026 r. o godz. 10.30 w sali V.

Regulamin przetargu oraz operat szacunkowy nieruchomości są wyłożone do wglądu w biurze syndyka pod adresem: **97 - 300 Piotrków Tryb. ul. H. Sienkiewicza 13 lok. 2** (pierwsze piętro) i mogą być udostępnione za pośrednictwem poczty elektronicznej e-mail (prośbę o udostępnienie materiałów dotyczących przetargu należy kierować na adres kancelaria@zaborniak.pl lub piotr@zaborniak.pl) Szczegółowych informacji na temat przetargu oraz przedmiotu sprzedaży udzielić może syndyk telefonicznie pod numerem tel. 44 6103014 lub 697 090 667 lub pod wskazanym wyżej adresem e-mail (preferowany kontakt mailowy).

Postępowanie upadłościowe prowadzone jest w Sądzie Rejonowym w Piotrkowie Tryb. V Wydział Gospodarczy pod sygnaturą akt V GUp 189/20.

Oględzin przedmiotu przetargu można dokonać po ustaleniu terminu z kancelarią Syndyka.

Piotr Zaborniak - syndyk

Kraj/34424325

Syndyk RES-GAJ Sp. z o.o. s. k.

w upadłości likwidacyjnej, sygn. akt V GUp 7/14, zgodnie z warunkami zatwierdzonymi przez Sędziego Komisarza na posiedzeniu w dniu 04 marca 2026r. ogłasza o przetargu ofertowym, za cenę nie niższą niż cena wywoławcza, na sprzedaż nieruchomości, którą jest:

- nieruchomość gruntowa, niezabudowana, działka ew. nr 1734/4, o pow. 15,3247 ha, położona w miejscowości Łańcut, gmina Łańcut, powiat łańcucki, dla której Sąd Rejonowy w Łańcucie V Wydział Ksiąg Wieczystych prowadzi księgę wieczystą nr RZ1A/00058788/2 - cena wywoławcza - **14.860.125,00 zł (słownie: czternaście milionów osiemset sześćdziesiąt tysięcy sto dwadzieścia pięć złotych 00/100)** - co stanowi 75% ceny oszacowania biegłego sądowego.

Oferty zgodne z warunkami przetargu wraz z dowodem wpłaty wadium (10% ceny wywoławczej), należy kierować, w zapieczętowanej, nieprzezroczystej kopercie o formacie nie mniejszym niż A4, umieszczonej w drugiej nieprzezroczystej kopercie, z adnotacją „Oferta przetargowa na nieruchomość Res – Gaj Sp. z o.o. s. k. w upadłości likwidacyjnej (sygn. akt V GUp 7/14) - NIE OTWIERAĆ" na adres: Sądu Rejonowego w Rzeszowie Wydział V Gospodarczy Sekcja do spraw upadłościowych i restrukturyzacyjnych przy ul. Kustronia 4, 35-303 Rzeszów, w do dnia **15 maja 2026r.** (liczy się data wpływu oferty i wadium na rachunek bankowy);
Rozpoznanie ofert nastąpi na posiedzeniu jawnym, **w dniu 20 maja 2026r., godz. 9.00** w Sądzie Rejonowym w Rzeszowie, **sala nr 7.**
Z operatem szacunkowym oraz pełnymi warunkami przetargu, można zapoznać się w Sądzie Rejonowym w Rzeszowie V Wydział Gospodarczy Sekcja ds. Restrukturyzacyjnych i Upadłościowych, ul. Kustronia 4, 35-303 Rzeszów, w aktach sprawy V GUp 7/14 lub w Biurze Syndyka, ul. Narutowicza 55/6, 20-016 Lublin, codziennie w dni robocze w godz. 9.00-14.00 (tel. +48 723 34 45 56) oraz na stronie internetowej pod adresem *www.kancelaria-empe.pl* w zakładce *Ogłoszenia sprzedaży/Przetargi.*

Kraj/34424378

SPRZEDAŻ PONIŻEJ WARTOŚCI OSZACOWANIA

- 50%

Syndyk masy upadłości spółki z o.o. SANGER METAL z siedzibą w Szczecinie sprzeda z wolnej ręki, **za najwyższą zaoferowaną cenę nie niższą niż 50% wartości oszacowania**, ruchomości między innymi takie jak:

- śruby (rzymskie, obrotowe, łożyskowe)
- ściągacze okrętowe,
- haki (karabinkowe, kontenerowe, łańcuchowe, skracające, przelotowe, z trzpieniem, z uchem, obrotowe),
- szakle (podłużne, omega), kausze (w tym wzmocnione, pełne),
- ogniwa, zaciski, zaciski kabłąkowe,
- łączniki łańcuchowe, łańcuchy, wciągi łańcuchowe,
- liny (stalowe, polipropylenowe, sizalowe, nylonowe, jutowe)
- stopery stalowe, manometry,
- podnośniki (hydrauliczne, śrubowe), siłowniki, pompy,
- uchwyty do transportu, trawersy,
- złączki (aluminiowe, stalowe),
- zawiesia (linowe, klamrowe, stalowe, pasowe, wężowe),
- drabiny sznurowe.

Warunki sprzedaży określone w Regulaminie Sprzedaży oraz szczegółowy wykaz ruchomości wraz z ilością i wartością oszacowania dostępne są na stronie internetowej: www.kancelaria-adversus.pl (zakładka: „Syndyk").

Kraj/34424396

INFORMACJA

Wójt Gminy Czernichów informuje, że na tablicy ogłoszeń w Urzędzie Gminy Czernichów:

- **w dniach od 03.03.2026 r. do 24.03.2026 r.** zostały wywieszone następujące wykazy nieruchomości przeznaczonych do dzierżawy na okres trzech lat w drodze bezprzetargowej:
1) część działki nr 52/4 o pow. 4,50 ha w Wołowicach,
2) część działki nr 416 o pow. 1,00 ha w Wołowicach,
- **w dniach od 03.03.2026 r. do 24.03.2026 r.** został wywieszony wykaz nieruchomości przeznaczonej do dzierżawy na okres pięciu lat w drodze bezprzetargowej:
- działka nr 307 o pow. 1,07 ha w Czernichowie,

Szczegółowe informacje w sprawie dzierżawy można uzyskać w Urzędzie Gminy Czernichów, pokój 116 tel. 12 2702 104 lub 12 444 55 77 wew.113.

Kraków/34424398

MG-M.6840.13.2025 Skawina, dnia 04.03.2026 r.

INFORMACJA

Burmistrz Miasta i Gminy w Skawinie

informuje, że na tablicy ogłoszeń Urzędu Miasta i Gminy w Skawinie, Rynek 3 zostało wywieszone ogłoszenie o I przetargu ustnym ograniczonym, który odbędzie się w dniu **29 kwietnia 2026 r. o godz. 12:15** w sali obrad Urzędu Miasta i Gminy w Skawinie, Rynek 1, pok. nr 11 na sprzedaż działki nr 2210/2 o pow. 0,0256 ha, obj. KW KR3I/00006627/5, poł. w Skawinie przy ul. Piłsudskiego.

Ogłoszenie zostało również zamieszczone w Internecie (na stronie internetowej www.gminaskawina.pl w zakładce Urząd i Rada – ogłoszenia urzędowe oraz w Biuletynie Informacji Publicznej) a także wywieszone na terenie miasta Skawiny.

Szczegółowe informacje zamieszczono w ogłoszeniu.

Dodatkowych informacji udziela Wydział Mienia i Geodezji, Urzędu Miasta i Gminy w Skawinie, Rynek 3, pok. nr 5 tel.(12) 277-01-55.

Kraków/34424421

Syndyk Masy Upadłości Souvre Spółki z ograniczoną odpowiedzialnością Sp.k. z siedzibą w Inowrocławiu – w upadłości oferuje w bieżącej sprzedaży z wolnej ręki towary w postaci:

1. **perfumów nr 01-13, 21, 22-28, 103,105,107,108, 204, 206, 500, 600, 606, 402, 405,** okrągłe butelki PET 100 i 200 ml, trigger mini, perfumetki nr 102-110, 201–205, 301-304, 401-405, 505, 603-607, kieliszek miarka 30 ml IWEE, perfumetka Je Desire – 001 – 003, żel do mycia twarzy kolagenowy – Face Cleannsing Gel, Peeling do skóry głowy – scalp peeling, serum pod oczy Eye Serum, odżywkę wzmacniającą kolagenowa – Renforcing Conditioner, butelki ALTa Bvs 750 ml Iwee.
2. ruchomości w postaci:
   - regały 120cm x 80cmx250cm z ceną wywołania wyn. 600 zł. netto,
   - wózek transportowy z ceną wywołania wynoszącą 900 zł. netto,
   - wózek unoszący elektryczny PROMAG z ceną wywołania wynoszącą 9.000 zł. netto,
   - wózek elektryczny PROMAG wysokiego skład. NEOS 14AC z ceną wyw. wyn. 26.000 zł. netto,
   - agregat prądotwórczy Endress Duplex Line ESE 1306 z ceną wywołania wynoszącą 5.600 zł.netto,
   - urządzenie kosmetyczne Meziterapia bezigłowa na skórę głowy z ceną wyw. wyn. 1.500 zł. netto,
   - prompter z ceną wyw. wynoszącą 150 zł. netto.

Ze stanem technicznym i prawnym można zapoznać się w operacie szacunkowym znajdującym się przy ul. Fordońskiej 199 w Bydgoszczy. Tel: **606 886 796, 508 100 297** lub Sądzie Rejonowym w Bydgoszczy XV W. Gospodarczym przy ul. Toruńska 64a (Sygn. Akt BY1B/GUp/8/2024), bądź po uzgodnieniu terminu w miejscu położenia ruchomości. Syndyk zastrzega sobie prawo do odmowy dokonania wyboru oferty jak również prawo do odwołania lub unieważnienia postępowania bez podania przyczyny.

Kraj/34424405

PREZYDENT MIASTA BĘDZINA WGM.6840.3.2025

OGŁOSZENIE O PRZETARGU NA SPRZEDAŻ LOKALU MIESZKALNEGO

W dniu 15.04.2026 roku o godz. 10.00 w siedzibie Urzędu Miejskiego w Będzinie odbędzie się drugi ustny nieograniczony przetarg na sprzedaż lokalu mieszkalnego

1. Lokal mieszkalny nr **14** przy ulicy Wisławy Szymborskiej 12 w Będzinie o powierzchni użytkowej 39,38 m², składający się z 2 pokoi, kuchni, przedpokoju, łazienki z w.c. Do lokalu przynależy piwnica o pow. 9,00 m². Ze sprzedażą lokalu mieszkalnego związany jest udział 0,04471 w prawie własności nieruchomości wspólnej obejmującej nieruchomość gruntową oraz części wspólne budynku i urządzeń, które nie służą wyłącznie do użytku właścicieli poszczególnych lokali. Lokal znajduje się na 1 piętrze, II kondygnacji w budynku mieszkalnym wielorodzinnym, 3 – kondygnacyjnym. Wyposażony jest w instalacje: wodno-kanalizacyjną, elektryczną, gazową i centralnego ogrzewania. Budynek znajduje się na działce oznaczonej numerem geodezyjnym 2439 o powierzchni 666,00 m², jednostka ewidencyjna Miasto Będzin, obręb ewidencyjny: 240101_1.0001 Będzin, powiat będziński, województwo śląskie.

Cena wywoławcza– 152 826,00 zł
a) cena lokalu wraz z pomieszczeniem przynależnym i udziałem w powierzchniach wspólnych – 146 682,00 zł
b) cena udziału w gruncie – 6 144,00 zł
Wadium: 15 300,00 zł
minimalne postąpienie 2 000,00 zł

Pierwszy ustny nieograniczony przetarg na sprzedaż lokalu mieszkalnego nr 14 przy ul. Wisławy Szymborskiej 12 odbył się w dniu 20.11.2025 r. Z uwagi na brak oferentów przetarg zakończył się wynikiem negatywnym.

Administratorem lokalu jest Administracja Wspólnot Mieszkaniowych MZBM Sp. z o. o. ul. Zwycięstwa 10 w Będzinie (tel. 32 775 81 31 wew. 409, lub 407, lub 408), która udostępnia przedmiotowy lokal w ramach oględzin.

Sprzedaż ww lokalu mieszkalnego następuje na podstawie przepisów ustawy z dnia 21 sierpnia 1997 roku o gospodarce nieruchomościami (t.j. Dz.U.2024 poz.1145 z późn. zm). Dla powyższego lokalu zostało sporządzone świadectwo charakterystyki energetycznej, o którym mowa w ustawie z dnia 29 sierpnia 2014 r. o charakterystyce energetycznej budynków (t.j. Dz.U.2024 poz.101).

Lokal nie jest obciążony żadnymi ograniczonymi prawami rzeczowymi oraz nie jest przedmiotem innych zobowiązań. Termin złożenia wniosku przez osoby, którym mogło przysługiwać pierwszeństwo w nabyciu nieruchomości na podstawie art. 34 ust. 1 pkt 1 i pkt 2 ustawy z dnia 21.08.1997 r. o gospodarce nieruchomościami (Dz.U.2024 poz. 1145 z pózn. zm.) upłynął bezskutecznie dnia 21.06.2025 r.

Uczestnik, który wygra przetarg, przed podpisaniem aktu notarialnego, będzie zobowiązany uiścić, wynikającą z wylicytowanej ceny nieruchomości: cenę za lokal oraz cenę udziału w gruncie osiągnięte w przetargu.

Opłaty notarialne i sądowe ponosi kupujący w dniu podpisania aktu notarialnego. Sprzedaż nieruchomości zwolniona jest z opodatkowania: podatkiem VAT, na podstawie art. 43 ust.1 pkt 10 ustawy z dnia 11 marca 2004r. o podatku od towarów i usług (Dz.U.2024 poz.361 z późn. zm.) oraz podatkiem od czynności cywilnoprawnych na podstawie art. 2 pkt 1g ustawy z dnia 9 września 2000 r. o podatku od czynności cywilnoprawnych (Dz.U.2024 poz.295).

Warunki przystąpienia do przetargu:

1. Wpłata wadium w terminie do dnia 10.04.2026 r.

Wadium wnoszone jest w pieniądzu wyłącznie na rachunek bankowy Urzędu Miejskiego w Będzinie w ING Bank Śląski S.A. Nr **44 1050 1142 1000 0023 0074 0087.**

Za datę wniesienia wadium uważa się datę wpływu środków na rachunek Urzędu.

Wadium wpłacone przez uczestnika przetargu, który wygrał przetarg zostanie zaliczone na poczet ceny nabycia nieruchomości z uwzględnieniem proporcji ceny składnika budowlanego i ceny gruntu.

Wadium wpłacone przez uczestników, którzy przetargu nie wygrali zwraca się im niezwłocznie, jednak nie później niż przed upływem 3 dni roboczych od dnia rozstrzygnięcia przetargu, jego odwołania, unieważnienia lub zakończenia wynikiem negatywnym.

Wadium ulega przepadkowi w przypadku, gdy uczestnik, który wygra przetarg nie przystąpi bez usprawiedliwienia do zawarcia umowy sprzedaży w formie aktu notarialnego, w ustalonym miejscu i terminie lub przystąpi, ale umowa nie zostanie zawarta z przyczyn leżących po stronie nabywcy.

2. Złożenie w terminie do dnia 10.04.2026 roku, w Wydziale Gospodarki Mieszkaniowej Urzędu Miejskiego w Będzinie:

a) Oświadczenia o zapoznaniu się ze stanem technicznym lokalu i regulaminem przetargu

b) Dowodu wpłaty wadium

Druk oświadczenia i regulamin przetargu dostępne są w Wydziale Gospodarki Mieszkaniowej Urzędu Miejskiego w Będzinie (pok. nr 7).

Termin zapoznania się ze stanem technicznym lokalu należy uzgodnić telefonicznie z Administracją Wspólnot Mieszkaniowych MZBM Sp. z o. o. ul. Zwycięstwa 10 w Będzinie (tel. 32 775 81 31 wew. 409, lub 407, lub 408), w godzinach pracy tj.: poniedziałek od 8^{00} do 16^{00}, wtorek – czwartek od 8^{00} do 14^{00}, piątek od 8^{00} do 12^{00}.

Na przetarg należy zgłosić się z ważnym dokumentem tożsamości ze zdjęciem. Osoba występująca w przetargu w imieniu uczestnika przetargu powinna okazać się pełnomocnictwem upoważniającym ją do dokonywania czynności przetargowych.

Małżonkowie nabywający nieruchomość do majątku wspólnego uczestniczą w przetargu razem. Jeśli jeden z małżonków nie może uczestniczyć w przetargu osobiście, może przed przetargiem udzielić współmałżonkowi pisemnej zgody na samodzielne dokonywanie przez niego czynności przetargowych.

Pełnomocnictwo oraz zgoda małżonka mogą zostać udzielone przed przetargiem na piśmie w obecności pracownika Wydziału Gospodarki Mieszkaniowej Urzędu Miejskiego w Będzinie. Pełnomocnictwo oraz zgoda małżonka doręczona Komisji Przetargowej dopiero w dniu przetargu wymaga formy notarialnej.

Szczegółowych informacji związanych z przetargiem udzielają pracownicy Wydziału Gospodarki Mieszkaniowej Urzędu Miejskiego w Będzinie, od poniedziałku do piątku telefonicznie pod numerem (32) 267 91 37).

Zastrzega się możliwość odwołania lub zmiany terminu przetargu lub zmiany miejsca przeprowadzenia licytacji lokalu mieszkalnego wymienionego w niniejszym ogłoszeniu podając informację o odwołaniu, zmianach do publicznej wiadomości.

Informacja o ewentualnych zmianach ukaże się najpóźniej do godziny 8.00 w dniu przetargu na stronie internetowej www.bedzin.pl oraz na drzwiach w budynku Urzędu Miejskiego w Będzinie przy ul. 11 Listopada 20).

Katowice/34423461

TEMAT NUMERU:
WRAŻLIWY JAK CHŁOPIEC
oraz:
• Jak pomóc dziecku w kryzysie
• Dojrzewanie. Jak zrozumieć nastolatka
• Szkoła nie musi być najważniejsza

żyć lepiej
psychologia codziennie

Więcej o psychologii czytaj na
wysokieobcasy.pl/zyclepiej

eprasa.pl c533b85db3

Prezydent Miasta Jaworzna

INFORMUJE,

że w dniach **od 10.03.2026 r. do 31.03.2026 r.** na tablicy ogłoszeń Urzędu Miejskiego w Jaworznie przy ul. Grunwaldzkiej 33, oraz na stronie internetowej Urzędu, w Biuletynie Informacji Publicznej, będzie wywieszony wykaz nieruchomości będących we władaniu Gminy Miasta Jaworzna, przeznaczonych do oddania w dzierżawę z przeznaczeniem pod uprawy rolne, na rzecz wnioskodawców.

Katowice/34424273

Prezydent Miasta Jaworzna

INFORMUJE,

że został ogłoszony pierwszy przetarg ustny nieograniczony na sprzedaż zabudowanej garażem działki gminnej położonej przy ul. gen. Feliksa Kamińskiego w Jaworznie, wraz z oddaniem w użytkowanie wieczyste 1/51 części działki gminnej, stanowiącej drogę dojazdową.

Oznaczenie nieruchomości: zabudowana garażem działka gminna oznaczona nr 166/65 o pow. 20 m² w obr. geod. 122 m. Jaworzna – zabudowana boksem garażowym nr 151, położona przy ul. gen. Feliksa Kamińskiego w Jaworznie, wyznaczona do sprzedaży wraz z oddaniem w użytkowanie wieczyste 1/51 części działki nr 166/135 o pow. 1.457 m² w obr. geod. 122 m. Jaworzna, stanowiącej drogę dojazdową.

Działka nr 166/65 w obr. geod. 122 m. Jaworzna objęta jest księgą wieczystą Nr **KA1J/00015843/0** prowadzoną w Sądzie Rejonowym w Jaworznie – Wydziale V Ksiąg Wieczystych.

Działka nr 166/135 w obr. geod. 122 m. Jaworzna objęta jest księgą wieczystą Nr **KA1J/00016955/5** prowadzoną w Sądzie Rejonowym w Jaworznie – Wydziale V Ksiąg Wieczystych.

Oddanie w użytkowanie wieczyste następuje na okres 40 lat i może zostać przedłużone na dalszy okres nie krótszy niż lat 40.

Cena wywoławcza prawa własności zabudowanej boksem garażowym działki wraz z udziałem wynoszącym 1/51 w prawie własności działki drogowej wynosi 41.200,00 zł, w tym:
– wartość budynku garażowego – **33.300,00 zł;**
– wartość gruntu pod garażem – **5.000,00 zł;**
– wartość udziału w działce drogowej – **2.900,00 zł.**

Dostawa nieruchomości zabudowanej boksem garażowym podlegać będzie zwolnieniu z podatku VAT.

Za oddanie nieruchomości gruntowej w użytkowanie wieczyste pobiera się pierwszą opłatę i opłaty roczne.

Do pierwszej opłaty oraz opłat rocznych, zostanie doliczony podatek VAT, zgodnie z obowiązującymi przepisami.

Pierwsza opłata za oddanie w użytkowanie wieczyste wynosi – **25%** uzyskanej w przetargu ceny 1/51 części działki nr 166/135 w obr. geod. 122 m. Jaworzna.

Opłata roczna z tytułu użytkowania wieczystego – **5%** uzyskanej w przetargu ceny 1/51 części działki nr 166/135 w obr. geod. 122 m. Jaworzna.

Opłatę roczną wnosi się przez cały okres użytkowania wieczystego, w terminie do 31 marca każdego roku, z góry za dany rok. Opłaty rocznej nie pobiera się w roku, w którym zostało ustanowione prawo użytkowania wieczystego.

Wysokość opłaty rocznej z tytułu użytkowania wieczystego nieruchomości gruntowej podlega aktualizacji, nie częściej niż raz na 3 lata, jeżeli wartość tej nieruchomości ulegnie zmianie.

Przeznaczenie działek w miejscowym planie zagospodarowania przestrzennego: zgodnie z ustaleniami miejscowego planu zagospodarowania przestrzennego „Osiedle Stałe" w Jaworznie zatwierdzonego uchwałą Nr LV/740/2006 Rady Miejskiej w Jaworznie z dnia 29 czerwca 2006 r. (Dz. Urz. Woj. Śląskiego Nr 87 poz. 2445), obowiązującego od dnia 27 sierpnia 2006 r.: 5KDg – zespoły boksów garażowych; 9KDD – komunikacja drogowa – ulice dojazdowe.

Termin i miejsce przetargu: 15 kwietnia 2026 r. sala Nr 045B Urzędu Miejskiego w Jaworznie, ul. Grunwaldzka 33 o godzinie 10:10.

Wadium warunkujące udział w przetargu wynosi: **6.200,00 zł.** Wadium w pieniądzu, w ustalonej wysokości, wnieść należy w terminie do **8 kwietnia 2026 r.** przelewem na rachunek Urzędu Miejskiego w Jaworznie, prowadzony w **Banku Handlowym w Warszawie S.A. NRB 51 1030 1159 0000 0000 9206 6029 SUMY DEPOZYTOWE**, z dopiskiem **„Przetarg – działka nr 166/65 wobr. geod. 122"**. Za potwierdzenie wpłaty przyjmuje się datę uznania rachunku bankowego Urzędu Miejskiego w Jaworznie.

Pełna treść ogłoszenia została podana do publicznej wiadomości poprzez jego wywieszenie na tablicy ogłoszeń w budynku głównym Urzędu Miejskiego w Jaworznie przy ul. Grunwaldzkiej 33 oraz zamieszczenie na stronie internetowej Urzędu Miejskiego w Jaworznie i w Biuletynu Informacji Publicznej www.jaworzno.bip.pl. Szczegółowe informacje dot. procedury przetargowej uzyskać można w Wydziale Obrotu Nieruchomościami Urzędu Miejskiego w Jaworznie, Plac Górników 5, pok. 19, tel. 32 61 81 636.

Przedmiotowy garaż udostępniony zostanie osobom zainteresowanym przez Miejski Zarząd Nieruchomości Komunalnych – Biuro Obsługi Mieszkańców II, ul. Jagiellońska 70, 43-600 Jaworzno, tel. 32 615 50 30 wew. 440, po uprzednim telefonicznym uzgodnieniu.

Jaworzno, 5 marca 2026 r.

Katowice/34424278

Syndyk masy upadłości sprzedaje nieruchomość z wolnej ręki w drodze konkursu ofert:

Prawo własności nieruchomości gruntowej zabudowanej budynkiem mieszkalnym, położonej w miejscowości Grabówki nr 134, gmina Wieliczka, powiat wielicki, województwo małopolskie, stanowiącej działkę ewidencyjną numer 287/9 o powierzchni 0,1692 ha, dla której prowadzona jest księga wieczysta nr KR1I/00004370/0 – za cenę nie niższą niż cena oszacowania wynosząca **879.000 zł** netto (osiemset siedemdziesiąt dziewięć tysięcy złotych) – koszty pokrywa kupujący.

Warunkiem uczestnictwa jest zgodnie z regulaminem złożenie oferty (w dwóch kopertach) i wpłacenie wadium w wysokości 87.900 zł na rachunek bankowy masy upadłości podany w regulaminie sprzedaży. Liczy się uznanie wpływu środków na rachunek masy i złożenie kompletnej oferty w terminie włącznie do dnia 9 kwietnia 2026 roku tj. data doręczenia wyłącznie za pomocą listu poleconego, lub przesyłki kurierskiej w zamkniętej kopercie, do której ma być włożona druga zaklejona koperta z ofertą, na adres kancelarii notarialnej:
Kancelaria Notarialna Karolina Dolińska, Rynek 14/2, 38-300 Gorlice
Koniecznie z dopiskiem; **„Konkurs ofert, sygn. akt KR1S/Gup/54/2025"**

Wybór oferty nastąpi w kancelarii notarialnej w dniu 10 kwietnia 2026 roku. Zawarcie umowy sprzedaży powinno nastąpić nie później niż w ciągu dwóch miesięcy od wyboru oferty.

Sprzedaż w postępowaniu upadłościowym ma skutki sprzedaży egzekucyjnej, nabywca kupuje nieruchomość wolną od obciążeń. Oferta nie może być złożona pod warunkiem. Wszystkie koszty nabycia nieruchomości ponosi kupujący. Pełna informacja i zasady znajdują się w regulaminie sprzedaży, z którym każdy oferent winien się zapoznać przed złożeniem oferty.

Regulamin sprzedaży i inne informacje zostaną przesłane każdemu zainteresowanemu po zgłoszeniu zapytania na e-mail: biuro@syndykpomaga.pl, a informacje o przedmiocie sprzedaży i możliwości jego oglądania dostępne są po uzgodnieniu telefonicznym pod nr 50 50 50 229 (w godzinach od 11 do 16).

Syndyk Masy Upadłości

Kraków/34424379

Prezydent Miasta Jaworzna

INFORMUJE,

że został ogłoszony pierwszy przetarg ustny ograniczony na sprzedaż działki gminnej, położonej przy ul. Katowickiej w Jaworznie.

Oznaczenie nieruchomości: działka gminna **nr 4758/2 o pow. 114 m² w obr. geod. 122** m. Jaworzna, położona przy ul. Katowickiej w Jaworznie, objęta księgą wieczystą **Nr KA1J/00047858/1,** prowadzoną w Sądzie Rejonowym w Jaworznie – Wydziale V Ksiąg Wieczystych.

Przetarg ograniczony zostanie do osób legitymujących się tytułem prawnym do nieruchomości przyległych, z uwagi na brak możliwości samodzielnego zagospodarowania ww. działki.

Przeznaczenie działki zgodnie z ustaleniami miejscowego planu zagospodarowania przestrzennego „Dąbrowa Narodowa II" w Jaworznie zatwierdzonego Uchwałą Nr XVI/237/2016 Rady Miejskiej w Jaworznie z dnia 28 stycznia 2016 r. (Dz. Urz. Woj. Śląskiego z dnia 8 lutego 2016 r. poz. 932), obowiązującego od 22 lutego 2016 r.: 1MU – teren zabudowy mieszkaniowo-usługowej.

Cena wywoławcza nieruchomości: 38.530,00 zł netto.

Do ceny działki uzyskanej w przetargu zostanie doliczony podatek **VAT zgodnie z obowiązującymi przepisami.**

Termin i miejsce przetargu: 15 kwietnia 2026 r. sala Nr 045B Urzędu Miejskiego w Jaworznie, ul. Grunwaldzka 33 o godzinie 10:00.

Wadium w pieniądzu, w wysokości **5.800,00 zł,** wnieść należy w terminie **do 8 kwietnia 2026 r.** przelewem na rachunek Urzędu Miejskiego w Jaworznie, prowadzony **w Banku Handlowym w Warszawie S.A. NRB 51 1030 1159 0000 0000 9206 6029 SUMY DEPOZYTOWE,** z dopiskiem: **„Przetarg ograniczony – działka nr 4758/2 w obr. geod. 122".** Za potwierdzenie wpłaty przyjmuje się datę uznania rachunku bankowego Urzędu Miejskiego w Jaworznie.

Warunkiem udziału w przetargu jest:
- złożenie w PUNKCIE INFORMACYJNYM Urzędu Miejskiego w Jaworznie, ul. Grunwaldzka 33, w terminie do 8 kwietnia 2026 r., w zamkniętej kopercie z napisem „Przetarg ograniczony – działka nr 4758/2 w obr. geod. 122. Nie otwierać – ON.",
- wypełnionego formularza zgłoszenia udziału w przetargu, który dostępny jest do pobrania na stronie internetowej Biuletynu Informacji Publicznej www.bip.jaworzno.pl w zakładce „Komunikaty i obwieszczenia" – „Nieruchomości", w Wydziale Obrotu Nieruchomościami tut. Urzędu Plac Górników 5 pok. 19 oraz w Punkcie Informacyjnym budynku głównego UM ul. Grunwaldzka 33,
- w przypadku małżonków pisemnego pełnomocnictwa współmałżonka do udziału w licytacji,
- w przypadku przedsiębiorców, aktualnego wypisu z właściwego dla danego podmiotu rejestru oraz dokumenty upoważniające do działania w ich imieniu,
- aktualnego dokumentu potwierdzającego tytuł prawny (tj. m.in. wydruk z elektronicznej księgi wieczystej) do nieruchomości przyległej do wskazanej w ogłoszeniu o przetargu działki.
- osobiste stawiennictwo w dniu przetargu z dowodem tożsamości lub reprezentowanie przez pełnomocnika na podstawie stosownego pełnomocnictwa.

Pełna treść ogłoszenia została podana do publicznej wiadomości poprzez jego wywieszenie na tablicy ogłoszeń w budynku głównym Urzędu Miejskiego w Jaworznie przy ul. Grunwaldzkiej 33 oraz zamieszczenie na stronie internetowej Biuletynu Informacji Publicznej www.jaworzno.bip.pl. Szczegółowe informacje dot. procedury przetargowej uzyskać można w Wydziale Obrotu Nieruchomościami Urzędu Miejskiego w Jaworznie, Plac Górników 5, pok. 19, tel. 32 61 81 636.

Jaworzno, 5 marca 2026 r.

Katowice/34424280

NOWOŚĆ
Słówko
Literówka
Quizy
Sudoku
Krzyżówki

Szukaj w APLIKACJ WYBORCZEJ

Zeskanuj QR kod i pobierz aplikację

POBIERZ Z Google Play
Pobierz w App Store

S3B 1

eprasa.pl c533b85db3

NEWSLETTER

Komunikaty.pl

Nowości
w przepisach,
zamówienia publiczne,
porady ekspertów,
raporty,
ogłoszenia.

Dla przedsiębiorców,
urzędników,
zainteresowanych
gospodarką.

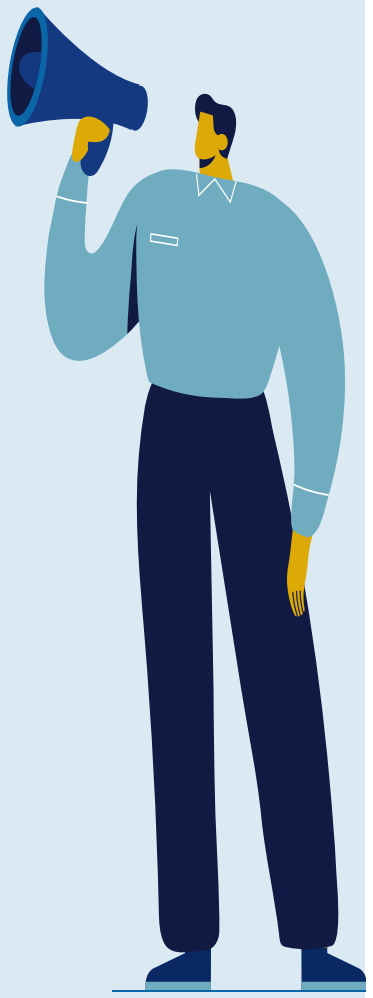

ZAPISZ SIĘ

Wejdź na stronę **komunikaty.pl**
lub użyj kodu QR

WYCIĄG Z OGŁOSZENIA O PRZETARGU

Prezydent Miasta Mysłowice

Ogłasza czwarty ustny przetarg nieograniczony

na sprzedaż nieruchomości niezabudowanej, stanowiącej własność Gminy Mysłowice, położonej w Mysłowicach przy **ul. Długiej,** obejmującej działkę **nr 2003/52** o pow. **847 m²** na arkuszu mapy 1 obrębu 0003 Dziećkowice, dla której prowadzona jest przez Sąd Rejonowy w Mysłowicach księga wieczysta nr KA1L/00043579/5, z przeznaczeniem na cele zgodne z zapisami obowiązującego miejscowego planu zagospodarowania przestrzennego. Nin. działka w miejscowym planie zagospodarowania przestrzennego dzielnicy „Dziećkowice" w Mysłowicach, uchwalonym przez Radę Miasta Mysłowice uchwałą nr XXIV/259/2004 z dnia 26 lutego 2004 roku, znajduje się w strefie oznaczonej symb. **MU IV – tereny zabudowy mieszkaniowej z dopuszczeniem funkcji usługowej jako funkcji uzupełniającej**. Południowa część działki wzdłuż granicy (przy ul. Długiej) położona jest **minimalnie** w strefie oznaczonej symb. **KDZ** – tereny komunikacji drogowej. Powyższa działka zostanie sprzedana na cele, dla których przeznaczeniem podstawowym jest zabudowa mieszkaniowa z dopuszczeniem usług jako funkcji uzupełniającej. Zagospodarowanie nin. nieruchomości nastąpi na podstawie szczegółowych ustaleń obowiązującego planu miejscowego.

Cena wywoławcza nieruchomości wynosi 106.000,-zł
(słownie: sto sześć tysięcy złotych).

Do wylicytowanej ceny sprzedaży nieruchomości zostanie doliczony podatek **VAT** w stawce **23%.**

Przetarg odbędzie się w dniu 28 kwietnia 2026 r. o godz. 10.00 w sali nr 204 Urzędu Miasta w Mysłowicach przy ul. Powstańców 1.

Przed przystąpieniem do przetargu należy **najpóźniej** do dnia **22 kwietnia 2026 r.** wnieść **wadium** w pieniądzu w wysokości **21.200,-zł** (słownie: dwadzieścia jeden tysięcy dwieście złotych), z podaniem **nr** działki. Pełna treść ogłoszenia o przetargu, zawierająca szczegółowe warunki przetargu dostępna jest na stronie internetowej w Biuletynie Informacji Publicznej www.bip.myslowice.pl/nieruchomości/ogłoszenia o przetargach na sprzedaż lub dzierżawę nieruchomości/aktualne przetargi lub www.myslowice.pl zakładki: Zainwestuj w Mysłowicach – Przetargi na sprzedaż lub dzierżawę nieruchomości – Ogłoszenia o przetargach na sprzedaż lub dzierżawę nieruchomości – Aktualne przetargi, a także na tablicy ogłoszeń w siedzibie Urzędu Miasta Mysłowice przy ul. Powstańców 1 (na II piętrze) obok pok. 302. Szczegółowych informacji nt. przetargu można uzyskać w Wydziale Gospodarki Nieruchomościami Urzędu Miasta Mysłowice przy ul. Powstańców 1, w pok. 311 tel. 32 31 71 236 (w godz. pracy urzędu).

Katowice/34423883

WYCIĄG Z OGŁOSZENIA O I PRZETARGU USTNYM OGRANICZONYM

BURMISTRZ MIASTA BOCHNIA

na podstawie art. 38 ust. 1 ustawy z dnia 21 sierpnia 1997 r. o gospodarce nieruchomościami oraz Rozporządzenia Rady Ministrów z dnia 14 września 2004r. w sprawie sposobu i trybu przeprowadzania przetargów oraz rokowań na zbycie nieruchomości,

OGŁASZA PIERWSZY PRZETARG USTNY OGRANICZONY

na sprzedaż niezabudowanej nieruchomości gruntowej, położonej w Bochni w rejonie ul. Konfederatów Barskich, obręb Bochnia-6, oznaczonej w ewidencji gruntów i budynków jako działka nr 6331/1 o pow. 0,0114 ha, obj. KW Nr TR1O/00067524/8. Ograniczenie wprowadzone zostało z uwagi na fakt, iż zbywana działka ze względu na swoje parametry nie może być zagospodarowana jako samodzielna nieruchomość.

Teren działki nr 6331/1 objęty jest miejscowym planem zagospodarowania przestrzennego terenu „Krzęczków – os. św. Jana" w Bochni, uchwalonym przez Radę Miasta Bochnia Uchwałą Nr XXX/241/17 z dnia 26 stycznia 2017r. ogłoszoną w Dzienniku Urzędowym Woj. Małopolskiego z dnia 10 marca 2017r. poz.1812. Zgodnie z ustaleniami planu teren działki nr 6331/1 objęty jest obrysem o symbolu: 11MN.2 – tereny zabudowy mieszkaniowej jednorodzinnej.

Ustala się cenę wywoławczą nieruchomości w wysokości **20 000,00 zł netto** (dwadzieścia tysięcy złotych 00/100) oraz wymagane wadium w wysokości **2 000,00 zł** (dwa tysiące złotych 00/100).

Cena nieruchomości uzyskana w przetargu podwyższona będzie o należny podatek VAT według stawki obowiązującej w dniu zawarcia umowy sprzedaży. Na dzień ogłoszenia przetargu obowiązująca stawka VAT wynikająca z ustawy z dnia 11 marca 2004r. o podatku od towarów i usług (t. j. Dz. U. 2025 r., poz. 775 z późn. zm.) wynosi 23%.

Przetarg odbędzie się w dniu **15 kwietnia 2026 r. o godz. 11⁰⁰** w budynku Urzędu Miasta Bochnia, przy ul. Kazimierza Wielkiego 2, 32-700 Bochnia, pok.100.

Warunki uczestnictwa w przetargu:

- Uczestnikami przetargu mogą być właściciele/współwłaściciele działek bezpośrednio przylegających do przedmiotu zbycia, tj. działek ewidencyjnych nr 6331/2, nr 6322/3, nr 6332 położonych w Bochni, obręb Bochnia-6.
- Osoby zamierzające uczestniczyć w przetargu ograniczonym winny w terminie do dnia **9 kwietnia 2026 r. do godz. 15³⁰** zgłosić uczestnictwo w przetargu poprzez złożenie pisemnego zgłoszenia na dzienniku podawczym Urzędu Miasta Bochnia przy ul. Kazimierza Wielkiego 2 w Bochni wraz z dowodem potwierdzającym spełnienie warunków uczestnictwa w przetargu (przedstawieniem tytułu prawnego w postaci prawa własności do nieruchomości przyległej do przedmiotu zbycia, tj. aktualny wypis z rejestru gruntów lub elektroniczny odpis z księgi wieczystej dla posiadanej nieruchomości) oraz złożenie pisemnego oświadczenia o zapoznaniu się z przebiegiem planowanej służebności gruntowej przechodu, którą przyszły nabywca działki nr 6331/1 zobowiązany będzie nieodpłatnie ustanowić na rzecz każdoczesnych właścicieli działki oznaczonej w ewidencji gruntów i budynków nr 6332.
- Osoby zamierzające uczestniczyć w przetargu winny wpłacić wadium w pieniądzu w podanej wyżej wysokości na rachunek bankowy Gminy Miasta Bochnia nr 74 1240 1431 1111 0010 0293 1934 prowadzony w Pekao S.A. Oddział w Bochni przy ul. Kazimierza Wielkiego 9, w takim terminie, aby najpóźniej w dniu **9 kwietnia 2026 r**. wpłata znajdowała się na rachunku Gminy Miasta Bochnia. Za datę wpłaty wadium uznaje się datę jego wpływu na rachunek bankowy Gminy Miasta Bochnia.
- Komisja przetargowa sprawdza, czy oferenci spełniają wymogi przetargowe i kwalifikuje ich do uczestnictwa w przetargu. Listę osób zakwalifikowanych zamieszcza się w Biuletynie Informacji Publicznej www.bip.malopolska.pl/umbochnia, na stronie internetowej Urzędu Miasta Bochnia www.bochnia.eu oraz wywiesza na tablicy ogłoszeń w siedzibie Urzędu Miasta Bochnia przy ul. Kazimierza Wielkiego 2. Lista zostanie zamieszczona najpóźniej na 1 dzień przed wyznaczonym terminem przetargu. Uchylenie się wygrywającego przetarg od zawarcia umowy powoduje przepadek wadium. Pełna treść ogłoszenia o przetargu została wywieszona na tablicy ogłoszeń Urzędu Miasta Bochnia przy ul. Kazimierza Wielkiego 2, 32-700 Bochnia, opublikowana na stronie internetowej Urzędu Miasta Bochnia www.bochnia.eu i w Biuletynie Informacji Publicznej www.bip.malopolska.pl/umbochnia.

Dodatkowe informacje udzielane są w Wydziale Gospodarki Mieniem Komunalnym Urzędu Miasta Bochnia, pok. nr 116, tel. 14 614-91-55, fax 14 611-83-99.

Kraków/34424013

WYCIĄG Z OGŁOSZENIA

Prezydent Miasta Mysłowice

ogłasza piąty ustny przetarg nieograniczony

na sprzedaż samodzielnego lokalu mieszkalnego nr 9, o pow. użytkowej 41,51 m², stanowiącego własność Gminy Mysłowice, znajdującego się w wielorodzinnym budynku nr 14B przy ul. Krakowskiej w Mysłowicach wraz z udziałem w nieruchomości wspólnej oraz sprzedażą ułamkowej części gruntu, obejmującym działki oznaczone numerami ewidencyjnymi 1118/34 i 1120/68 o łącznej pow. 576 m², arkusz mapy 9, obręb 0007 Mysłowice, zapisanego w księdze wieczystej KA1L/00008565/7 Sądu Rejonowego w Mysłowicach. Lokal mieszkalny usytuowany jest na ostatnim piętrze budynku (poddaszu). Składa się z dwóch pokoi, kuchni, przedpokoju, łazienki z wc. Przyszły nabywca będzie miał również udostępnioną do korzystania piwnicę o pow. 1,83 m², która nie stanowi pomieszczenia przynależnego lecz pozostaje w częściach wspólnych budynku. Lokal wyposażony jest w instalację: energii elektrycznej, wodno-kanalizacyjną, gazową, centralnego ogrzewania oraz domofon. Z ww. nieruchomością związany jest udział wynoszący 32/1000 w części ułamkowej działek oznaczonych numerami ewidencyjnymi 1118/34 i 1120/68 o łącznej pow. 576 m² wraz z częściami wspólnymi budynku i urządzeniami, które nie służą wyłącznie do użytku właścicieli lokali. Przedmiotowa nieruchomość posiada pokrycie miejscowym planem zagospodarowania przestrzennego „Stare Miasto i Piasek Południowy" w Mysłowicach przyjętego Uchwałą Rady Miasta Mysłowice Nr IV/14/14 z dnia 22 grudnia 2014 r., z uwzględnieniem zmian wprowadzonych uchwałą Nr XXVI/424/16 z dnia 27 października 2016 r. w sprawie zmiany miejscowego planu zagospodarowania przestrzennego „Stare Miasto i Piasek Południowy" w Mysłowicach i pozostaje w strefie 6.U/MW – tereny zabudowy usługowej i zabudowy usługowo-mieszkaniowej.

Cena wywoławcza nieruchomości wynosi 169.000, – zł
(słownie złotych: sto sześćdziesiąt dziewięć tysięcy)

Sprzedaż nieruchomości może podlegać, zgodnie z przepisami, opodatkowaniu podatkiem VAT według stawki obowiązującej na dzień sprzedaży. Na dzień ogłaszania przetargu, sprzedaż nin. lokalu **zwolniona** jest od podatku VAT.

Przetarg odbędzie się w dniu 28 kwietnia 2026 r. o godz. 9.00 w sali nr 204 Urzędu Miasta Mysłowice przy ul. Powstańców 1.

Przed przystąpieniem do przetargu należy **najpóźniej** do dnia **22 kwietnia 2026 r**. wnieść **wadium** w pieniądzu w wysokości **33.800,-zł** (słownie: trzydzieści trzy tysiące osiemset złotych), z oznaczeniem nieruchomości. Pełna treść ogłoszenia o przetargu zawierająca szczegółowe warunki przetargu dostępna jest na stronie internetowej w Biuletynie Informacji Publicznej www.bip.myslowice.pl/nieruchomości/ogłoszenia o przetargach na sprzedaż lub dzierżawę nieruchomości/ aktualne przetargi oraz www.myslowice.pl/zainwestuj – Przetargi na sprzedaż lub dzierżawę nieruchomości – Ogłoszenia o przetargach na sprzedaż lub dzierżawę nieruchomości – Aktualne przetargi, a także na tablicy ogłoszeń w siedzibie Urzędu Miasta Mysłowice przy ul. Powstańców 1 (na II piętrze) obok pok. 302. Szczegółowych informacji nt. przetargu można uzyskać w Wydziale Gospodarki Nieruchomościami tel. 32 31 71 236 (pok. 311), w którym znajduje się dokumentacja zbywanego lokalu. Lokal zostanie udostępniony do oględzin w terminie wcześniej uzgodnionym z Miejskim Zarządem Gospodarki Komunalnej przy ulicy Partyzantów 21 w Mysłowicach – adres mailowy: mzgk@mzgk.myslowice.pl.

Katowice/34423879

WYCIĄG Z OGŁOSZENIA

Prezydent Miasta Mysłowice

ogłasza czwarty ustny przetarg nieograniczony

na sprzedaż samodzielnego lokalu mieszkalnego nr 11, o pow. użytkowej 37,49 m², stanowiącego własność Gminy Mysłowice, znajdującego się w wielorodzinnym budynku nr 4 przy ul. Armii Krajowej w Mysłowicach wraz z udziałem w nieruchomości wspólnej oraz sprzedażą ułamkowej części gruntu, obejmującym działkę oznaczoną numerem ewidencyjnym 9432/223 o pow. 762 m², arkusz mapy 3, obręb 0007 Mysłowice, zapisanego w księdze wieczystej KA1L/00023253/8 Sądu Rejonowego w Mysłowicach. Lokal mieszkalny usytuowany jest na trzecim piętrze budynku (IV kondygnacji). Składa się z dwóch pokoi, kuchni, przedpokoju, łazienki z wc. Do mieszkania przynależy piwnica o powierzchni 7,14 m². Lokal wyposażony jest w instalację: energii elektrycznej, wodno-kanalizacyjną, gazową, domofon. Brak centralnego ogrzewania. Ciepła woda z podgrzewacza gazowego. Z ww. nieruchomością związany jest udział wynoszący 369/10000 w części ułamkowej działki oznaczonej numerem ewidencyjnym 9432/223 o pow. 762 m² wraz z częściami wspólnymi budynku i urządzeniami, które nie służą wyłącznie do użytku właścicieli lokali. Przedmiotowa nieruchomość zabudowana nie posiada pokrycia miejscowym planem zagospodarowania przestrzennego a w obowiązującym Studium Uwarunkowań i Kierunków Zagospodarowania Przestrzennego Miasta Mysłowice zatwierdzonego uchwałą Nr L/761/21 Rady Miasta z dnia 21 grudnia 2021 r. wyznaczono dla niej strefę: MW – obszary zabudowy mieszkaniowej wielorodzinnej.

Cena wywoławcza nieruchomości wynosi 150.000, – zł
(słownie złotych: sto pięćdziesiąt tysięcy)

Sprzedaż nieruchomości może podlegać, zgodnie z przepisami, opodatkowaniu podatkiem VAT według stawki obowiązującej na dzień sprzedaży. Na dzień ogłaszania przetargu, sprzedaż nin. lokalu **zwolniona** jest od podatku VAT.

Przetarg odbędzie się w dniu 28 kwietnia 2026 r. o godz. 11.00 w sali nr 204 Urzędu Miasta Mysłowice przy ul. Powstańców 1.

Przed przystąpieniem do przetargu należy **najpóźniej** do dnia **22 kwietnia 2026 r**. wnieść **wadium** w pieniądzu w wysokości **30.000,-zł** (słownie: trzydzieści tysięcy złotych). Pełna treść ogłoszenia o przetargu zawierająca szczegółowe warunki przetargu dostępna jest na stronie internetowej w Biuletynie Informacji Publicznej www.bip.myslowice.pl/nieruchomości/ogłoszenia o przetargach na sprzedaż lub dzierżawę nieruchomości/ aktualne przetargi oraz www.myslowice.pl/zainwestuj/przetargi na sprzedaż lub dzierżawę nieruchomości – Ogłoszenia o przetargach na sprzedaż lub dzierżawę nieruchomości – Aktualne przetargi, a także na tablicy ogłoszeń w siedzibie Urzędu Miasta Mysłowice przy ul. Powstańców 1 (na II piętrze) obok pok. 302. Szczegółowych informacji nt. przetargu można uzyskać w Wydziale Gospodarki Nieruchomościami tel. 32 31 71 236 (pok. 311), w którym znajduje się dokumentacja zbywanego lokalu. Lokal zostanie udostępniony do oględzin w terminie wcześniej uzgodnionym z Miejskim Zarządem Gospodarki Komunalnej przy ulicy Partyzantów 21 w Mysłowicach – adres mailowy: mzgk@mzgk.myslowice.pl.

Katowice/34423887

eprasa.pl c533b85db3

Jaworzno źródło energii

O B W I E S Z C Z E N I E

Prezydenta Miasta Jaworzna

z dnia 2 marca 2026 r.

Działając na podstawie art. 11f ust. 3 i 4 ustawy z dnia 10 kwietnia 2003 r. o szczególnych zasadach przygotowania i realizacji inwestycji w zakresie dróg publicznych (tekst jednolity: Dz. U. z 2024 r. poz. 311)

zawiadamiam,

że w dniu 2 marca 2026 r. została wydana decyzja nr 59/2026 orzekająca o zezwoleniu na realizację inwestycji drogowej dla:

Budowy dróg powiatowych i gminnych wraz z przebudową infrastruktury w ramach zadania „Jaworznicki Obszar Gospodarczy – rozwój strategicznej strefy przemysłowej miasta Jaworzna", zatwierdzająca projekt zagospodarowania terenu, projekt architektoniczno-budowlany i podział nieruchomości (działek) objętych inwestycją drogową.

Decyzji nadano rygor natychmiastowej wykonalności.

Planowana inwestycja zlokalizowana jest na niżej wymienionych działkach ewidencyjnych (w nawiasie podano nr działki pierwotnej):
obręb nr 0165 działka nr: 2887, 21, 10/5, 2773/1 (2773), 333/6 (333/1), 333/8 (333/4), 333/11 (333/5), 333/12 (333/5), 22/10 (22/8), 23/1, 26/4 (26/1), 27/2, 20/3, 27/4, 27/5, 27/6, 27/1, 3369/6 (3369/1), 3369/4 (3369/2), 3369/3, 273/4, 273/11 (273/9), 273/12 (273/9), 273/3, 256/2, 256/4 (256/1), 273/7, 273/1, 326/1 (326), 272/51 (272/38), 272/53 (272/39), 272/54 (272/39), 272/60 (272/1), 272/56 (272/19), 272/58 (272/19), 332/4 (332/3), 332/6 (332/3), 332/8 (332/3), 272/44, 272/45, 271/15, 271/14, 271/19 (271/13), 254/10 (254/4), 254/12 (254/4), 254/13 (254/3), 254/15 (254/3), 254/6 (254/2), 254/8 (254/1), 100/17 (100/9), 330/9 (330/3), 28/158 (28/138), 28/151 (28/141), 28/152 (28/142), 28/154 (28/139), 248/7 (248/3), 248/8 (248/2), 248/10 (248/1), 8/1, 8/2, 8/3, 17/1 (17), 6/21 (6/5), 6/23 (6/7), 6/25 (6/17), 6/28 (6/19), 6/33 (6/20), 6/35 (6/20), 243/17 (243/14), 243/19 (243/14), 6/37 (6/12), 6/29 (6/14), 240/19 (240/7), 240/21 (240/8), 240/27 (240/6), 240/25 (240/6), 5, 4/1 (4), 2/21 (2/6), 2/13, 2/5, 2/17 (2/14), 2/23 (2/10), 3/8 (3/6), 3/9 (3/5), 241/10 (241/6), 2677/5 (2677), 2677/2 (2677), 2677/4 (2677), 2676/2 (2676), 2671/2 (2671), 2675/2 (2675), 2673/2 (2673), 241/7 (241/4), 242/6 (242/3), 10/16 (10/4), 10/13 (10/4), 10/15 (10/4), 11/4 (11/3), 3/11 (3/3), 12/1 (12), 328/10 (328/5), 328/8 (328/5), 246/12 (246/6), 246/16 (246/4), 246/14 (246/4), 246/10 (246/2), 246/8 (246/1), 250/5 (250/1), 251/1 (251), 328/6 (328/1), 331, 20/9 (20/2), 20/7(20/2), 257/3 (257/2), 257/4 (257/2), 328/13 (328/4), 328/11 (328/4);

Nieruchomości lub ich części, z których korzystanie będzie ograniczone (w nawiasach podano numery działek pierwotnych):
obręb nr 0165 działki nr: 2755, 333/10 (333/5), 333/13 (333/5), 333/2, 333/7 (333/1), 22/7, 22/9 (22/8), 25, 24, 328/12 (328/4), 20/4, 273/13 (273/9), 272/55 (272/39), 256/5 (256/1), 332/7 (332/3), 332/5 (332/3), 272/29, 272/59 (272/1), 271/2, 368, 271/7, 271/8, 271/9, 271/12, 271/20 (271/13), 254/11 (254/4), 254/14 (254/3), 254/7 (254/2), 254/9 (254/1), 330/10 (330/3), 100/13, 100/14, 100/8, 270/4, 28/150 (28/141), 248/6 (248/3), 248/9 (248/2), 248/11 (248/1), 240/26 (240/6), 2/20 (2/6), 2675/1 (2675), 2675/3 (2675), 2673/3 (2673), 10/12 (10/4), 10/14 (10/4), 242/7 (242/3), 241/8 (241/4), 328/9 (328/5), 245/1, 246/15 (246/4), 246/11 (246/2), 246/9 (246/1), 251/2 (251), 257/5 (257/2), 23/2, 43, 26/5 (26/1), 272/52 (272/38), 326/2 (326).

W związku z powyższym informuję, że zainteresowane strony mogą się zapoznać z aktami sprawy i z treścią wydanej decyzji o zezwoleniu na realizację inwestycji drogowej w Wydziale Urbanistyki i Architektury Urzędu Miejskiego w Jaworznie przy ul. Grunwaldzkiej 52, pokój nr 24, w godzinach urzędowania, w terminie 14 dni od ukazania się niniejszego obwieszczenia.

Katowice/34424345

WYCIĄG Z OGŁOSZENIA O PRZETARGU

Prezydent Miasta Mysłowice

ogłasza trzeci ustny przetarg nieograniczony

na sprzedaż nieruchomości niezabudowanej, stanowiącej własność Gminy Mysłowice, położonej w Mysłowicach **przy ul. Orła Białego**, obejmującej działkę nr **459/36** o pow. **2583 m²** na arkuszu mapy 2, obrębu 0005 Krasowy, zapisanej w księdze wieczystej **nr KA1L/00025267/3** Sądu Rejonowego w Mysłowicach, z przeznaczeniem na cele zgodne z zapisami obowiązującego niżej wym. Studium. Powyższa działka nie posiada opracowanego miejscowego planu zagospodarowania przestrzennego, a w Studium uwarunkowań i kierunków zagospodarowania przestrzennego miasta Mysłowice, uchwalonym przez Radę Miasta Mysłowice uchwałą Nr L/761/21 z dnia 21 grudnia 2021 r., położona jest w strefie ozn. symbolem: **MN – obszary zabudowy mieszkaniowej jednorodzinnej** (północna część działki) oraz **ZN – obszary zieleni nieurządzonej, rekreacyjnej** (południowa część działki). Kierunki rozwoju wnioskowanego terenu powinny być zgodne z zapisami ww. Studium. Zagospodarowanie nieruchomości nastąpi na podstawie szczegółowych warunków, które zostaną określone w decyzji o warunkach zabudowy, wydanej na wniosek nabywcy.

Cena wywoławcza nieruchomości wynosi 323.000,-zł
(słownie: trzysta dwadzieścia trzy tysiące złotych)

Sprzedaż nin. nieruchomości na dzień ogłaszania przetargu zwolniona jest z podatku VAT.

Przetarg odbędzie się w dniu 21 kwietnia 2026r.
o godz. 10.00 w sali nr 204
Urzędu Miasta w Mysłowicach przy ul. Powstańców 1.

Przed przystąpieniem do przetargu należy **najpóźniej** do dnia **15 kwietnia 2026r.** wnieść **wadium** w pieniądzu w wysokości **64.600,-zł** (słownie: sześćdziesiąt cztery tysiące sześćset złotych), z podaniem **nr** działki.

Pełna treść ogłoszenia o przetargu, zawierająca szczegółowe warunki przetargu dostępna jest na stronie internetowej w Biuletynie Informacji Publicznej www.bip.myslowice.pl/nieruchomości/ogłoszenia o przetargach na sprzedaż lub dzierżawę nieruchomości/aktualne przetargi oraz www.myslowice.pl/zainwestuj – Przetargi na sprzedaż lub dzierżawę nieruchomości – Ogłoszenia o przetargach na sprzedaż lub dzierżawę nieruchomości – Aktualne przetargi, a także na tablicy ogłoszeń w siedzibie Urzędu Miasta Mysłowice przy ul. Powstańców 1 (na II piętrze). Szczegółowych informacji nt. przetargu można uzyskać w Wydziale Gospodarki Nieruchomościami tel. 32 31 71 236 (pok. 311), w którym znajduje się dokumentacja zbywanej nieruchomości. Szczegółowych informacji o możliwości zagospodarowania nieruchomości można uzyskać w Wydziale Architektury, Planowania i Strategii Urzędu Miasta Mysłowice tel. 32 31 71 320 (w godz. pracy urzędu).

Katowice/34424150

Jaworzno źródło energii

Prezydent Miasta Jaworzna

I N F O R M U J E,

iż w związku z zapisami § 22 Regulaminu utrzymania czystości i porządku na terenie miasta Jaworzna stanowiącego załącznik do uchwały Nr XXIII/309/2020 Rady Miejskiej w Jaworznie z dnia 27 sierpnia 2020 r. (tekst jednolity: Dz. Urz. Woj. Śl. z 2023 r. poz. 4597 z poźn. zm.) przypomina się o przeprowadzeniu **w terminie od 15 do 30 marca obowiązkowej akcji deratyzacyjnej (odszczurzania).** Deratyzacji podlegają obszary zabudowane: obiektami zabudowy wielorodzinnej i jednorodzinnej, gospodarczej i rolnej, obiektami użyteczności publicznej oraz obiektami wykorzystywanymi w celach prowadzenia działalności gospodarczej lub magazynowej.

ZASADY:
Przed rozpoczęciem akcji deratyzacyjnej – oczyszczenie podwórzy, piwnic, poddaszy, strychów, magazynów we wszystkich obiektach celem pozbawienia gryzoni ewentualnego pożywienia.

Zaopatrzenie się do dnia 15 marca br. w odpowiednią ilość trutki przeciw gryzoniom, posiadającej stosowne atesty, w sklepach chemicznych lub u dystrybutorów. Można również zawrzeć umowę o wykonanie odszczurzania z zakładem deratyzacyjnym.

W dniach od 15 do 22 marca br. należy wyłożyć trutkę w miejscach (niedostępnych dla innych zwierząt), w których istnieje prawdopodobieństwo pojawienia się gryzoni, a w szczególności na śmietnikach, w piwnicach, magazynach, pomieszczeniach strychowych i gospodarczych, a także na zapleczach sklepów, stołówek, barów, restauracji itp. w ilości zgodnej z podaną na etykiecie środka użytego do deratyzacji.

W dniach od 23 do 27 marca br. należy wyłożoną trutkę pozostawić i w miarę potrzeby uzupełniać do końca trwania akcji. Padłe gryzonie należy usuwać z nieruchomości na bieżąco.

Do dnia 30 marca br. należy usunąć pozostałości trutki i oczyścić administrowane nieruchomości.

Preparaty do zwalczania gryzoni należy przechowywać w miejscach niedostępnych dla dzieci.

W czasie trwania akcji należy zadbać aby zwierzęta i ptactwo domowe nie miały dostępu do wyłożonych preparatów.

W miejscach wyłożenia trutki należy umieścić wyraźne ostrzeżenie o przeprowadzanej deratyzacji **„UWAGA! Wyłożono preparat do zwalczania gryzoni! Niebezpieczeństwo zatrucia ludzi i zwierząt!"**.

Nadzór nad prawidłowością przebiegu akcji deratyzacyjnej prowadzić będą przedstawiciele Państwowego Powiatowego Inspektora Sanitarnego w Jaworznie oraz funkcjonariusze Policji i Straży Miejskiej.

Zgodnie z art. 117 § 1 ustawy z dnia 20 maja 1971 r. Kodeks wykroczeń (tekst jednolity: Dz. U. z 2025 r. poz. 734) za nieprzestrzeganie ww. postanowień grozi kara grzywny w wysokości do 1 500,00 złotych.

Katowice/34424275

ODESZLI.pl

Stwórz Miejsce Pamięci

Wejdź na serwis **odeszli.pl**

Dziel się wspomnieniami o bliskich, których już z nami nie ma

pomoc@odeszli.pl
tel. 22 55 55 383
22 55 55 399
22 55 55 555

eprasa.pl c533b85db3

NOWOŚĆ

Słówko
Literówka
Quizy
Sudoku
Krzyżówki

Szukaj
w APLIKACJ WYBORCZEJ

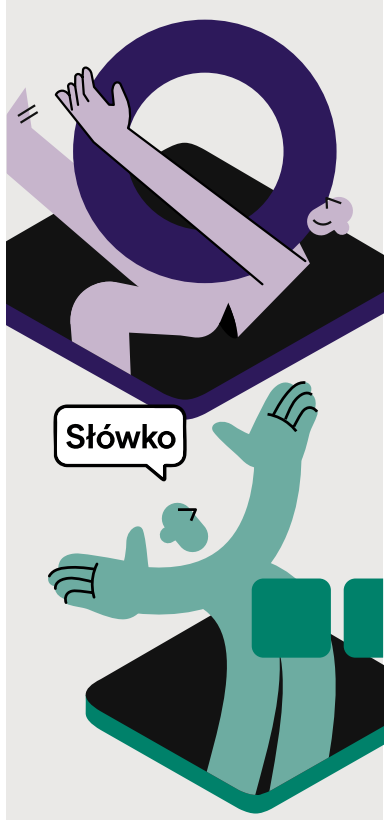

Zeskanuj QR kod
i pobierz aplikację

POBIERZ Z Google Play
Pobierz w App Store

INFORMACJA

Wójt Gminy Lipowa

Na podstawie art. 35 ust. 1 ustawy z dnia 21 sierpnia 1997r. o gospodarce nieruchomościami (t.j. Dz. U. z 2024 poz. 1145)

informuje

o wywieszeniu na okres 21 dni wykazu z dnia 02.03.2026 r. dotyczącego nieruchomości zabudowanej o powierzchni użytkowej 177,55 m², działka nr 1893/1 będąca własnością Gminy Lipowa, położona w Lipowej, przeznaczona do najmu na okres 10 lat.

Niniejszy wykaz został wywieszony na tablicy ogłoszeń w siedzibie Urzędu Gminy Lipowa oraz na stronie internetowej w biuletynie informacji publicznej.

Informację w przedmiotowej sprawie uzyskać można pod nr tel. (33) 860 00 20 wew. 184 oraz w siedzibie Urzędu Gminy Lipowa, pok. nr 3.

Wójt Gminy Lipowa
Bogusław Wyleciał

Katowice/34423930

Syndyk masy upadłości **Wytwórnia Wyrobów z Latexu POL-GUM Spółdzielnia Pracy w upadłości**, **ul. Zabłocie 25/42**, **30-701 Kraków**, **NIP: 6750002756**, sprzeda z wolnej ręki, w drodze konkursu ofert:

(poz. nr 1) – zorganizowaną część przedsiębiorstwa, tj. **Zakładu Produkcyjnego Pol-Gum**, w skład którego wchodzi: **nieruchomość gruntowa** położona w miejscowości **Palcza**, o łącznej pow. 1072 m², na której posadowiony jest budynek o funkcji produkcyjno-magazynowej o pow. użytkowej 398,07 m², budynek gospodarczy o pow. użytkowej 36,14 m² oraz **materiały**, **wyroby** i **wyposażenie służące do produkcji wyrobów lateksowych**, po cenie **nie niższej niż 503 830,00 *(pięćset trzy tysiące osiemset trzydzieści złotych 00/100)***;

(poz. nr 2) – zespół składników majątkowych upadłego, w skład którego wchodzi: **nieruchomość gruntowa zabudowana**, położona w miejscowości **Dąbrowa**, obejmująca działki ewid. nr 189/2 i 189/3 o łącznej pow. 1,2311 ha, na której posadowiony jest budynek o funkcji biurowo-usługowej o pow. użytkowej 482,79 m², magazyn nr 1 o pow. użytkowej 185,11 m², magazyn nr 2 o pow. użytkowej 100,37 m² oraz **maszyny**, **towary**, **wyposażenie**, po cenie **nie niższej niż 657 592,00 zł *(sześćset pięćdziesiąt siedem tysięcy pięćset dziewięćdziesiąt dwa złote 00/100)***.

Termin nadsyłania ofert: **09.04.2026 r. do godz. 15:00**, na adres: **Kancelaria Biegłego Rewidenta CFI Mirosław Filipak**, **ul. Wiktora Heltmana 5B**, **30-565 Kraków**.

Otwarcie ofert: **Kancelaria Notarialna Dariusz Klimonda**, **ul. Wielicka 30**, **budynek A**, **parter**, **30-552 Kraków** (w terminie określonym w regulaminie).

Więcej informacji pod nr. tel.: +48 668 789 997. Regulaminy konkursów dostępne na e-mail: *przetarg@budostal5.pl*

Syndyk masy upadłości zastrzega sobie prawo odstąpienia od sprzedaży w całości lub w części w każdym czasie bez podania przyczyny.

Kraków/34423976

WOJEWODA OPOLSKI
ul. Piastowska 14
45-081 Opole

Opole, 2 marca 2026 r.
IN.I.7821.1.2026.MS

Obwieszczenie

Na podstawie art. 49 ustawy z dnia 14 czerwca 1960 r. Kodeks postępowania administracyjnego (Dz. U. z 2025 r. poz. 1691) i art. 11f ust. 3-5 w związku z art. 11f ust. 6 ustawy o szczególnych zasadach przygotowania i realizacji inwestycji w zakresie dróg publicznych z dnia 10 kwietnia 2003 r. (Dz. U. z 2024 r. poz. 311 ze zm.)

zawiadamiam,

że 27 lutego 2026 r. Wojewoda Opolski wydał decyzję (znak sprawy: IN.I.7821.1.2026.MS) utrzymującą w mocy decyzję Starosty Strzeleckiego nr 6/2025 z 26 listopada 2025 r., znak sprawy UA.6740.2.5.2025.AU o zezwoleniu na realizację inwestycji drogowej polegającej na rozbudowie drogi gminnej – łącznika pomiędzy drogą wojewódzką nr 901, a drogą gminną ul. Stawową w ramach zadania pn.: „Budowa drogi dojazdowej do osiedla mieszkaniowego ul. Stawowej w Zawadzkiem wraz z infrastrukturą towarzyszącą oraz infrastrukturą wodno – kanalizacyjną”.
Zainteresowane strony mogą zapoznać się z treścią decyzji w siedzibie Opolskiego Urzędu Wojewódzkiego przy ul. Piastowskiej 14 w Opolu – Wydziale Infrastruktury i Nieruchomości po wcześniejszym kontakcie telefonicznym(77 452 4343) w godzinach pracy urzędu.
Od powyższej decyzji przysługuje stronom skarga do Wojewódzkiego Sądu Administracyjnego w Opolu, który wnosi się za moim pośrednictwem, w terminie 30 dni od dnia doręczenia decyzji.
Zgodnie z art. 11f ust. 3 w związku z art. 11f ust. 6 ustawy o szczególnych zasadach przygotowania i realizacji inwestycji w zakresie dróg publicznych niniejszą decyzję doręcza się inwestorowi, a pozostałe strony zawiadamia się w drodze obwieszczenia.
Zgodnie z art. 49 Kpa w przypadku zawiadomienia stron przez obwieszczenie – doręczenie decyzji uważa się za dokonane po upływie 14 dni od dnia publicznego ogłoszenia (tj. obwieszczenia).

Opole/34423638

WYCIĄG Z OGŁOSZENIA O PRZETARGU

Prezydent Miasta Mysłowice

ogłasza trzeci ustny przetarg nieograniczony

na sprzedaż nieruchomości niezabudowanej, stanowiącej własność Gminy Mysłowice, położonej w Mysłowicach **u zbiegu ulic: Ignacego Łukasiewicza i Batalionów Chłopskich**, obejmującej działkę nr **1963/59** o pow. **514 m²** na arkuszu mapy 2, obrębu 0003 Dziećkowice, zapisanej w księdze wieczystej **nr KA1L/00027122/9** Sądu Rejonowego w Mysłowicach, z przeznaczeniem na cele zgodne z zapisami obowiązującego miejscowego planu zagospodarowania przestrzennego. Przedmiotowy teren znajduje się w granicach miejscowego planu zagospodarowania przestrzennego dzielnicy „Dziećkowice” w Mysłowicach, zatwierdzonego uchwałą Nr XXIV/259/2004 Rady Miasta Mysłowice z dnia 26 lutego 2004 roku i posiada przeznaczenie oznaczone symbolem **MU I – tereny zabudowy specjalnej mieszkaniowo – usługowej, strefa śródmiejska** oraz **minimalnie** znajduje się w strefie dróg oznaczonych na planie symb. **K oraz L.** Ponadto nin. grunt położony jest **w strefie ochrony sanitarnej** od cmentarza (w pasie 50 m), **w której jest zakaz wznoszenia nowej zabudowy mieszkaniowej, zakładów produkujących artykuły żywnościowe, zakładów żywienia zbiorowego i zakładów przechowujących artykuły żywnościowe. Teren ten może być wykorzystany jedynie pod zabu**dowę na cele usługowe z możliwością zamieszkiwania (ze względu na strefę cmentarza dopuszcza się usługi, ale nie spożywcze, zgodnie z przepisami higieniczno – sanitarnymi). Zagospodarowanie nin. terenu nastąpi na podstawie szczegółowych ustaleń obowiązującego planu miejscowego.

Cena wywoławcza nieruchomości wynosi 60.000,-zł
(słownie: sześćdziesiąt tysięcy złotych)

Do wylicytowanej ceny sprzedaży nieruchomości zostanie doliczony podatek VAT według stawki 23%

Przetarg odbędzie się w dniu 14 kwietnia 2026r. o godz. 12.00 w sali nr 204 Urzędu Miasta w Mysłowicach przy ul. Powstańców 1.

Przed przystąpieniem do przetargu należy **najpóźniej** do dnia **8 kwietnia 2026r.** wnieść **wadium** w pieniądzu w wysokości **12.000,-zł** (słownie: dwanaście tysięcy złotych), z podaniem **nr** działki.
Pełna treść ogłoszenia o przetargu, zawierająca szczegółowe warunki przetargu dostępna jest na stronie internetowej w Biuletynie Informacji Publicznej www.bip.myslowice.pl/nieruchomości/ogłoszenia o przetargach na sprzedaż lub dzierżawę nieruchomości/aktualne przetargi oraz www.myslowice.pl/zainwestuj – Przetargi na sprzedaż lub dzierżawę nieruchomości – Ogłoszenia o przetargach na sprzedaż lub dzierżawę nieruchomości – Aktualne przetargi, a także na tablicy ogłoszeń w siedzibie Urzędu Miasta Mysłowice przy ul. Powstańców 1 (na II piętrze). Szczegółowych informacji nt. przetargu można uzyskać w Wydziale Gospodarki Nieruchomościami tel. 32 31 71 236 (pok. 311), w którym znajduje się dokumentacja zbywanej nieruchomości. Szczegółowych informacji o możliwości zagospodarowania nieruchomości można uzyskać w Wydziale Architektury, Planowania i Strategii Urzędu Miasta Mysłowice tel. 32 31 71 320 (w godz. pracy urzędu).

Katowice/34424008

Chojnów, dnia 10 marca 2026 r.

OGŁOSZENIE WÓJTA GMINY CHOJNÓW

o przystąpieniu do sporządzenia miejscowego plan zagospodarowania przestrzennego dla terenu w południowej części miejscowości Biała w gminie Chojnów

Na podstawie art. 17 pkt 1 ustawy z dnia 27 marca 2003r. o planowaniu i zagospodarowaniu przestrzennym (Dz. U. z 2024 r., poz. 1130 – tekst jedn. z późn. zm.) oraz na podstawie art. 39 ust. 1 pkt 1 i 3, art. 46 pkt 1 ustawy z dnia 3 października 2008r. o udostępnianiu informacji o środowisku i jego ochronie, udziale społeczeństwa w ochronie środowiska oraz o ocenach oddziaływania na środowisko (Dz. U. z 2024 r., poz. 1112 – tekst jedn. z późn. zm.), zawiadamiam o podjęciu przez uchwały Nr XXIX.162.2026 Rady Gminy Chojnów z dnia 24 lutego 2026 r. w sprawie przystąpienia do sporządzenia miejscowego planu zagospodarowania przestrzennego dla terenu w południowej części miejscowości Biała w gminie Chojnów, oraz przystąpieniu do przeprowadzenia strategicznej oceny oddziaływania na środowisko w/w planu.

Uchwała Rady Gminy Chojnów dostępna jest w Biuletynie Informacji Publicznej pod adresem: https://gmina-chojnow.bip.net.pl/?c=226 oraz w siedzibie Urzędu Gminy Chojnów.

Zainteresowani mogą zapoznać się z dokumentacją dotyczącą przedmiotowej sprawy, składać wnioski do miejscowego planu zagospodarowania przestrzennego oraz wnioski i uwagi z zakresu ochrony środowiska, w nieprzekraczalnym terminie do dnia **01 kwietnia 2026 r.**

Wnioski lub uwagi należy składać do Wójta Gminy Chojnów:
- w formie papierowej na adres: Urząd Gminy Chojnów, ul. Fabryczna 1, 59-225 Chojnów,
- w formie elektronicznej na adres: planowanie.przestrzenne@gmina-chojnow.pl, w temacie należy wpisać „mpzp Biała fot”,
- za pośrednictwem e-Doręczeń.

Wnioski lub uwagi składa się na piśmie utrwalonym w postaci papierowej lub elektronicznej, w tym za pomocą środków komunikacji elektronicznej, w szczególności poczty elektronicznej, na formularzu w postaci papierowej lub w formie dokumentu elektronicznego (dostępnego w Biuletynie Informacji Publicznej https://gmina-chojnow.bip.net.pl/?a=10715 lub siedzibie Urzędu Gminy Chojnów lub https://www.gov.pl/web/rozwoj-technologia/formularz-pisma-dotyczacego-aktu-planowania-przestrzennego).

Składający wniosek lub uwagę podaje swoje imię i nazwisko albo nazwę oraz adres zamieszkania albo siedziby oraz adres poczty elektronicznej o ile taki posiada, a także wskazuje czy jest właścicielem lub użytkownikiem wieczystym nieruchomości objętej wnioskiem lub uwagą, oraz może podać dodatkowe dane do kontaktu takiej jak adres do korespondencji lub numer telefonu.

Organem właściwym do rozpatrzenia wniosków i uwag jest Wójt Gminy Chojnów.

Wójt Gminy Chojnów

Wójt Gminy Chojnów informuje, że przetwarzanie Państwa danych osobowych odbywa się zgodnie z przepisami ogólnego rozporządzenia o ochronie danych – RODO (Dz. U. UE z 2016r. nr 119 str.1). Szczegółowe informacje o zasadach przetwarzania Państwa danych osobowych oraz o przysługujących Państwu prawach z tym związanych znajdują się na stronie internetowej oraz w siedzibie Urzędu Gminy Chojnów ul. Fabryczna 1, 59-225 Chojnów.

Wrocław/34424086

WYCIĄG Z OGŁOSZENIA O PRZETARGU

Prezydent Miasta Mysłowice

ogłasza czwarty ustny przetarg nieograniczony

na sprzedaż nieruchomości niezabudowanej, stanowiącej własność Gminy Mysłowice, położonej w Mysłowicach przy **ul. Janowskiej**, obejmującej działkę nr **9386/403** o pow. **748 m²** na arkuszu mapy 3, obręb 0007 Mysłowice, zapisanej w księdze wieczystej **nr KA1L/00021095/8** Sądu Rejonowego w Mysłowicach, z przeznaczeniem na cele zgodne z zapisami obowiązującego niżej wym. Studium. Nin. nieruchomość nie posiada opracowanego miejscowego planu zagospodarowania przestrzennego, a w Studium uwarunkowań i kierunków zagospodarowania przestrzennego miasta Mysłowice, uchwalonym przez Radę Miasta Mysłowice uchwałą Nr L/761/21 z dnia 21 grudnia 2021 r., położona jest w strefie ozn. symbolem: **MWU – obszary zabudowy mieszkaniowej wielorodzinnej i usług.** Nin. działka może być wykorzystana na cele zgodnie z zapisami ww. Studium. Obowiązującą linię nowej zabudowy wyznacza się jako przedłużenie linii istniejącej zabudowy na działkach sąsiednich (tym samym w stosunku do najbliżej położonych budynków sąsiednich znajdujących się na działkach o numerach: 7707/431 i 9009/394). Zagospodarowanie nieruchomości nastąpi na podstawie szczegółowych warunków, które zostaną określone w decyzji o warunkach zabudowy, wydanej na wniosek nabywcy.

Cena wywoławcza nieruchomości wynosi 395.000,-zł
(słownie: trzysta dziewięćdziesiąt pięć tysięcy złotych)

Do wylicytowanej ceny sprzedaży nieruchomości zostanie doliczony podatek **VAT** w stawce **23%.**

Przetarg odbędzie się w dniu 14 kwietnia 2026 r. o godz. 11.00 w sali nr 204 Urzędu Miasta w Mysłowicach przy ul. Powstańców 1.

Przed przystąpieniem do przetargu należy **najpóźniej** do dnia **8 kwietnia 2026 r.** wnieść **wadium** w pieniądzu w wysokości **79.000,-zł** (słownie: siedemdziesiąt dziewięć tysięcy złotych), z podaniem **nr** działki. Pełna treść ogłoszenia o przetargu, zawierająca szczegółowe warunki przetargu dostępna jest na stronie internetowej w Biuletynie Informacji Publicznej www.bip.myslowice.pl/nieruchomości/ ogłoszenia o przetargach na sprzedaż lub dzierżawę nieruchomości/ aktualne przetargi oraz www.myslowice.pl/zainwestuj – Przetargi na sprzedaż lub dzierżawę nieruchomości – Ogłoszenia o przetargach na sprzedaż lub dzierżawę nieruchomości – Aktualne przetargi, a także na tablicy ogłoszeń w siedzibie Urzędu Miasta Mysłowice przy ul. Powstańców 1 (na II piętrze). Szczegółowych informacji nt. przetargu można uzyskać w Wydziale Gospodarki Nieruchomościami tel. 32 31 71 236 (pok. 311), w którym znajduje się dokumentacja zbywanej nieruchomości. Szczegółowych informacji o możliwości zagospodarowania nieruchomości można uzyskać w Wydziale Architektury, Planowania i Strategii Urzędu Miasta Mysłowice tel. 32 31 71 320 (w godz. pracy urzędu).

Katowice/34424007

eprasa.pl c533b85db3

WYCIĄG Z OGŁOSZENIA

Prezydent Miasta Mysłowice

ogłasza czwarty ustny przetarg nieograniczony

na sprzedaż samodzielnego lokalu użytkowego o pow. użytkowej 27,31 m², stanowiącego własność Gminy Mysłowice, znajdującego się w wielorodzinnym budynku nr 9 przy ul. Katowickiej w Mysłowicach wraz z udziałem w nieruchomości wspólnej oraz sprzedażą ułamkowej części gruntu, obejmującym działkę oznaczonej numerem 1375/437 o pow. 596 m², arkusz mapy 3, obręb 0007 Mysłowice, zapisanego w księdze wieczystej KA1L/00010471/8 Sądu Rejonowego w Mysłowicach. Lokal użytkowy usytuowany jest na I kondygnacji budynku (parter – oficyna). Składa się z dwóch pomieszczeń oraz łazienki z wc. Lokal użytkowy nie posiada przynależnej piwnicy. Wejście do lokalu użytkowego znajduje się w tylnej części budynku od ulicy Lompy. Lokal wyposażony jest w instalację: energii elektrycznej, wodno-kanalizacyjną, gazową. Ogrzewania brak. Lokal nie jest wyposażony w urządzenia sanitarne. Z ww. nieruchomością związany jest udział wynoszący 25/1000 w części ułamkowej działki oznaczonej numerem ewidencyjnym 1375/437 o pow. 596 m² wraz z częściami wspólnymi budynku i urządzeniami, które nie służą wyłącznie do użytku właścicieli lokali. Przedmiotowa nieruchomość znajduje się poza obszarem obowiązującego miejscowego planu zagospodarowania przestrzennego. W Studium Uwarunkowań i Kierunków Zagospodarowania Przestrzennego Miasta Mysłowice, przyjętym Uchwałą Rady Miasta Mysłowice nr L/761/21 z dnia 21 grudnia 2021 r. ww. działka pozostaje w strefie oznaczonej symbolem: SMU – obszary zabudowy śródmiejskiej mieszkaniowo-usługowej.

Cena wywoławcza nieruchomości wynosi 35.500, – zł
(słownie złotych: trzydzieści pięć tysięcy pięćset)

Sprzedaż nieruchomości może podlegać, zgodnie z przepisami, opodatkowaniu podatkiem VAT według stawki obowiązującej na dzień sprzedaży. Na dzień ogłaszania przetargu, sprzedaż nin. lokalu **zwolniona** jest od podatku VAT.

Przetarg odbędzie się w dniu 14 kwietnia 2026 r. o godz. 9.00
w sali nr 204 Urzędu Miasta Mysłowice przy ul. Powstańców 1.

Przed przystąpieniem do przetargu należy **najpóźniej** do dnia **8 kwietnia 2026 r**. wnieść **wadium** w pieniądzu w wysokości **7.100,-zł** (słownie: siedem tysięcy sto złotych). Pełna treść ogłoszenia o przetargu zawierająca szczegółowe warunki przetargu dostępna jest na stronie internetowej w Biuletynie Informacji Publicznej www.bip.myslowice.pl/nieruchomości/ogłoszenia o przetargach na sprzedaż lub dzierżawę nieruchomości/ aktualne przetargi oraz www.myslowice.pl zakładki: zainwestuj/przetargi na sprzedaż lub dzierżawę nieruchomości – Ogłoszenia o przetargach na sprzedaż lub dzierżawę nieruchomości – Aktualne przetargi, a także na tablicy ogłoszeń w siedzibie Urzędu Miasta Mysłowice przy ul. Powstańców 1 (na II piętrze) obok pok. 302. Szczegółowych informacji nt. przetargu można uzyskać w Wydziale Gospodarki Nieruchomościami tel. 32 31 71 236 (pok. 311), w którym znajduje się dokumentacja zbywanego lokalu. Lokal zostanie udostępniony do oględzin w terminie wcześniej uzgodnionym z Miejskim Zarządem Gospodarki Komunalnej przy ulicy Partyzantów 21 w Mysłowicach – adres mailowy: mzgk@mzgk.myslowice.pl.

Katowice/34424159

WYCIĄG Z OGŁOSZENIA

Prezydent Miasta Mysłowice

ogłasza drugi ustny przetarg nieograniczony

na sprzedaż samodzielnego lokalu mieszkalnego nr 24, o pow. użytkowej 46,02 m², stanowiącego własność Gminy Mysłowice, znajdującego się w wielorodzinnym budynku nr 16C przy ul. Armii Krajowej w Mysłowicach wraz z udziałem w nieruchomości wspólnej oraz sprzedażą ułamkowej części gruntu, obejmującym działki oznaczone numerami ewidencyjnymi 5014/384 i 6725/384 o łącznej pow. 3008 m², arkusz mapy 3, obręb 0007 Mysłowice, zapisanego w księdze wieczystej KA1L/00008458/4 Sądu Rejonowego w Mysłowicach. Lokal mieszkalny usytuowany jest na trzecim piętrze budynku (IV kondygnacji). Składa się z dwóch pokoi, kuchni, przedpokoju, łazienki z wc. W jednym z pokoi znajduje się piec kaflowy. Przyszły nabywca będzie miał również udostępnioną do korzystania piwnicę o pow. 6,48 m², która nie stanowi pomieszczenia przynależnego lecz pozostaje w częściach wspólnych budynku. Lokal wyposażony jest w instalację: energii elektrycznej, wodno-kanalizacyjną, gazową oraz domofon. Brak centralnego ogrzewania. Z ww. nieruchomością związany jest udział wynoszący 18/1000 w części ułamkowej działek oznaczonych numerami ewidencyjnymi 5014/384 i 6725/384 o łącznej pow. 3008 m² wraz z częściami wspólnymi budynku i urządzeniami, które nie służą wyłącznie do użytku właścicieli lokali. Przedmiotowa nieruchomość zabudowana nie posiada pokrycia miejscowym planem zagospodarowania przestrzennego a w obowiązującym Studium Uwarunkowań i Kierunków Zagospodarowania Przestrzennego Miasta Mysłowice zatwierdzonego uchwałą Nr L/761/21 Rady Miasta z dnia 21 grudnia 2021 r. wyznaczono dla niej strefę: MW – obszary zabudowy mieszkaniowej wielorodzinnej.

Cena wywoławcza nieruchomości wynosi 205.000, – zł
(słownie złotych: dwieście pięć tysięcy złotych)

Sprzedaż nieruchomości może podlegać, zgodnie z przepisami, opodatkowaniu podatkiem VAT według stawki obowiązującej na dzień sprzedaży. Na dzień ogłaszania przetargu, sprzedaż nin. lokalu **zwolniona** jest od podatku VAT.

Przetarg odbędzie się w dniu 14 kwietnia 2026 r. o godz. 10.00
w sali nr 204 Urzędu Miasta Mysłowice przy ul. Powstańców 1.

Przed przystąpieniem do przetargu należy **najpóźniej** do dnia **8 kwietnia 2026 r**. wnieść **wadium** w pieniądzu w wysokości **41.000,-zł** (słownie: czterdzieści jeden tysięcy złotych). Pełna treść ogłoszenia o przetargu zawierająca szczegółowe warunki przetargu dostępna jest na stronie internetowej w Biuletynie Informacji Publicznej www.bip.myslowice.pl/nieruchomości/ogłoszenia o przetargach na sprzedaż lub dzierżawę nieruchomości/ aktualne przetargi oraz www.myslowice.pl zakładki: zainwestuj/przetargi na sprzedaż lub dzierżawę nieruchomości – Ogłoszenia o przetargach na sprzedaż lub dzierżawę nieruchomości – Aktualne przetargi, a także na tablicy ogłoszeń w siedzibie Urzędu Miasta Mysłowice przy ul. Powstańców 1 (na II piętrze) obok pok. 302. Szczegółowych informacji nt. przetargu można uzyskać w Wydziale Gospodarki Nieruchomościami tel. 32 31 71 236 (pok. 311), w którym znajduje się dokumentacja zbywanego lokalu. Lokal zostanie udostępniony do oględzin w terminie wcześniej uzgodnionym z Miejskim Zarządem Gospodarki Komunalnej przy ulicy Partyzantów 21 w Mysłowicach – adres mailowy: mzgk@mzgk.myslowice.pl.

Katowice/34424164

Syndyk zaprasza do składania ofert na zakup:

1) nieruchomości gruntowej położonej w Libiążu, powiat chrzanowski, o pow. 0,9369 ha, składającej się z działki ewidencyjnej o nr. 1177/4, dla której Sąd Rejonowy w Chrzanowie, V Wydział Ksiąg Wieczystych prowadzi księgę wieczystą o nr. **KR1C/00059806/0 – za cenę wywoławczą nie niższą niż 74.000,00 zł brutto *(słownie: siedemdziesiąt cztery tysiące złotych 00/100)*, stanowiącą 50% wartości oszacowania**;
2) nieruchomości gruntowej położonej w Libiążu, powiat chrzanowski, o pow. 0,1815 ha, składającej się z działki ewidencyjnej o nr. 1858/5, dla której Sąd Rejonowy w Chrzanowie, V Wydział Ksiąg Wieczystych prowadzi księgę wieczystą o nr. **KR1C/00002982/3 – za cenę wywoławczą nie niższą niż 100.000,00 zł brutto *(słownie: sto tysięcy złotych 00/100)*, stanowiącą 50% wartości oszacowania**.

Warunki sprzedaży:

- Złożenie pisemnej oferty, w zamkniętej kopercie z dopiskiem *„OFERTA KRZYSZTOF GODYŃ – NIE OTWIERAĆ"*, osobiście w Kancelarii Doradcy Restrukturyzacyjnego w Krakowie (31-108) przy ul. Smoleńsk 21/4 lub za pośrednictwem poczty najpóźniej **do 30.03.2026 r. do godz. 12:00**, która powinna zawierać dane i dokumenty określone w Regulaminie.
- Dołączenie do oferty oświadczeń określonych w Regulaminie.
- Wpłata wadium w wysokości 10% ceny wywoławczej najpóźniej **do 30.03.2026 r.** na rachunek bankowy o nr. **66 1050 1445 1000 0092 8928 1942**.

Otwarcie i rozpoznanie ofert odbędą się **1.04.2026 r. o godz. 10:00** w Kancelarii Doradcy Restrukturyzacyjnego w Krakowie. W celu ustalenia terminu oględzin nieruchomości proszę o kontakt z kancelarią (tel. 12 446 78 15, *krakow@zieciak.com.pl*). **Regulamin sprzedaży wraz z innymi dokumentami konkursowymi można znaleźć na stronie internetowej https://zieciak.com.pl/ w zakładce „Ogłoszenia"**.

Kraków/34423890

OGŁOSZENIE BURMISTRZA MIASTA I GMINY PROCHOWICE

o rozpoczęciu konsultacji społecznych dotyczących projektu miejscowego planu zagospodarowania przestrzennego dla fragmentów obrębów Cichobórz, Dąbie, Kawice, Kwiatkowice, Motyczyn, Szczedrzykowice oraz Obręb 4 w gminie Prochowice.

Na podstawie art. 17 pkt 11 ustawy z dnia 27 marca 2003 r. o planowaniu i zagospodarowaniu przestrzennym (Dz. U. z 2024 r. poz. 1130, ze zm.) informuję, że w dniach: **od 11.03.2026 r. do 10.04.2026 r.** odbędą się konsultacje społeczne do ww. projektu planu miejscowego.

W trakcie trwania konsultacji społecznych, można zapoznać się z projektem miejscowego planu zagospodarowania przestrzennego dla fragmentów obrębów Cichobórz, Dąbie, Kawice, Kwiatkowice, Motyczyn, Szczedrzykowice oraz Obręb 4 w gminie Prochowice wraz z prognozą oddziaływania na środowisko, udostępnionych na stronie BiP Urzędu Gminy Prochowice pod adresem: https://bip.prochowice.com/projekty-planow-miejscowych-konsultacje-spoleczne.html, na stronie internetowej https://prochowice.com/konsultacje-spoleczne/ oraz w Urzędzie Miasta i Gminy Prochowice, ul. Rynek1, 59-230 Prochowice, w godzinach urzędowania.

W ramach konsultacji społecznych przewidziano trzy formy konsultacji, tj. zbieranie uwag, spotkanie otwarte oraz spotkanie plenerowe.

Uwagi do ww. projektu planu można składać w nieprzekraczalnym terminie do dnia **10.04.2026 r.** Uwagi należy składać na formularzu w formie papierowej w Urzędzie Miasta i Gminy Prochowice, ul. Rynek1, 59-230 Prochowice albo drogą pocztową na jego adres albo w formie elektronicznej, w tym za pomocą środków komunikacji elektronicznej, w szczególności poczty elektronicznej na adres: *prochowice@prochowice.com,* e-Doręczeń: AE:PL-48820-93101-BFIFE-21 lub skrzynki ePUAP: /xk9qyv334b/skrytka.

Formularz dostępny jest na stronie https://www.gov.pl/web/rozwoj-technologia/formularz-pisma-dotyczacego-aktu-planowania-przestrzennego. Składający uwagę podaje swoje imię i nazwisko albo nazwę oraz adres zamieszkania albo siedziby oraz adres poczty elektronicznej, o ile taki posiada, a także wskazuje czy jest właścicielem lub użytkownikiem wieczystym nieruchomości objętej uwagą, oraz może podać dodatkowe dane do kontaktu takie jak adres do korespondencji lub numer telefonu.

Spotkanie otwarte odbędzie się w dniu **19.03.2026 r**. o godzinie **15.30** w Urzędzie Miasta i Gminy Prochowice, ul. Rynek1, 59-230 Prochowice, w pokoju nr 8.

Spotkanie plenerowe odbędzie się w dniu **19.03.2026 r**. o godzinie **16.15** Miejsce spotkania: przy budynku pod adresem ul. Polna 21 w Prochowicach.

Informuję, że zgodnie z art. 46 ust. 1 pkt 1 oraz art. 54 ust. 2 ustawy z dnia 3 października 2008 r. o udostępnieniu informacji o środowisku i jego ochronie, udziale społeczeństwa w ochronie środowiska oraz ocenach oddziaływania na środowisko (Dz. U. z 2024 r. poz. 1112, ze zm.) w związku z prowadzonym postępowaniem w sprawie strategicznej oceny oddziaływania na środowisko, w miejscu i czasie przeprowadzanych konsultacji społecznych istnieje możliwość zapoznania się z niezbędną dokumentacją sprawy w siedzibie Urzędu Miasta i Gminy Prochowice, ul. Rynek1, 59-230 Prochowice, w godzinach urzędowania oraz na stronie BiP Urzędu Gminy Prochowice pod adresem: https://bip.prochowice.com/projekty-planow-miejscowych-konsultacje-spoleczne.html,

Zgodnie z art. 40 ustawy z dnia 3 października 2008 r. o udostępnieniu informacji o środowisku i jego ochronie, udziale społeczeństwa w ochronie środowiska oraz ocenach oddziaływania na środowisko (Dz. U. z 2024 r. poz. 1112, ze zm.), osoby fizyczne i prawne oraz jednostki organizacyjne nieposiadające osobowości prawnej mogą wnosić uwagi i wnioski do dokumentacji dot. strategicznej oceny oddziaływania na środowisko:

- w formie pisemnej na adres Urzędu Miasta i Gminy Prochowice, ul. Rynek1, 59-230 Prochowice,
- ustnie do protokołu w Urzędzie Miasta i Gminy Prochowice, ul. Rynek1, 59-230 Prochowice, w godzinach urzędowania,
- za pomocą środków komunikacji elektronicznej, tj. poczty elektronicznej na adres: prochowice@prochowice.com lub e-Doręczeń: AE:PL-48820-93101-BFIFE-21 lub skrzynki ePUAP: /xk9qyv334b/skrytka.

Uwagi i wnioski w postępowaniu w sprawie strategicznej oceny oddziaływania na środowisko należy złożyć w nieprzekraczalnym terminie do dnia **10.04.2026 r.**

Uwagi i wnioski złożone po upływie wyżej podanych terminów pozostaną bez rozpatrzenia.

INFORMACJA O PRZETWARZANIU DANYCH OSOBOWYCH

Zgodnie z art. 13 ust. 1 i ust. 2 Rozporządzenia Parlamentu Europejskiego i Rady (UE) 2016/679 z dnia 27 kwietnia 2016 r. w sprawie ochrony osób fizycznych w związku z przetwarzaniem danych osobowych i w sprawie swobodnego przepływu takich danych oraz uchylenia dyrektywy 95/46/WE (RODO) oraz art. 8a ust. 1 ustawy z dnia 27 marca 2003 r. o planowaniu i zagospodarowaniu przestrzennym (Dz.U. 2024 poz. 1130, ze zm.),informujemy że:

- Administratorem Pani/Pana danych osobowych jest: Burmistrz Miasta i Gminy Prochowice, ul. Rynek 1, 59-230 Prochowice, tel. 76 858 43 42,
- W sprawach związanych z Pani/Pana danymi osobowymi proszę kontaktować się z Inspektorem Ochrony Danych (IOD): iodo@amt24.biz
- Pani/Pana dane osobowe będą przetwarzane w celu realizacji procedury sporządzenia miejscowego planu zagospodarowania przestrzennego
- Podstawą przetwarzania danych osobowych jest art. 6 pkt.1 lit. c RODO – przetwarzanie jest niezbędne do wypełnienia obowiązku prawnego ciążącego na administratorze oraz art. 17 ustawy z dnia 27 marca 2003 r. o planowaniu i zagospodarowaniu przestrzennym (Dz.U. 2024 poz. 1130, ze zm.) .
- Odbiorca lub kategorie odbiorców: Podmioty upoważnione na podstawie zawartych umów powierzenia oraz uprawnione na mocy obowiązujących przepisów prawa.
- Pani/Pana dane osobowe będą przetwarzane przez okres niezbędny do realizacji celu przetwarzania, oraz przez okres wynikający z przepisów w sprawie instrukcji kancelaryjnej, jednolitych rzeczowych wykazów akt oraz instrukcji w sprawie organizacji i zakresu działania archiwów zakładowych.
- Posiada Pani/Pan prawo do żądania od administratora dostępu do danych osobowych oraz prawo do ich sprostowania.
- Ma Pani/Pan prawo do wniesienia skargi do organu nadzorczego tj. Urzędu Ochrony Danych Osobowych ul. Stawki 2, 00-913 Warszawa.
- Pani/Pana dane osobowe nie będą poddawane zautomatyzowanemu podejmowaniu decyzji, w tym również profilowaniu.
- Pani/Pana dane osobowe nie będą przekazywane do państw trzecich.
- Podanie danych jest wymogiem ustawowym i jest niezbędne do realizacji celu przetwarzania .
- Konsekwencją niepodania danych będzie brak możliwości rozpatrzenia wniosku lub uwagi.
- W związku z przetwarzaniem przez Burmistrza Miasta i Gminy Prochowice danych osobowych, uzyskanych w toku sporządzenia miejscowego planu zagospodarowania przestrzennego gminy Prochowice, prawo, o którym mowa w art. 15 ust. 1 lit. g rozporządzenia Parlamentu Europejskiego i Rady (UE) 2016/679 z dnia 27 kwietnia 2016 r. w sprawie ochrony osób fizycznych w związku z przetwarzaniem danych osobowych i w sprawie swobodnego przepływu takich danych oraz uchylenia dyrektywy 95/46/WE (ogólne rozporządzenie o ochronie danych) (Dz. Urz. UE L 119 z 04.05.2016, str. 1, z późn. zm.), przysługuje, jeżeli nie wpływa na ochronę praw i wolności osoby, od której dane te pozyskano.

Wrocław/34423797

eprasa.pl c533b85db3