dziś SPORTOWY24
- **Warta Poznań cały czas** bez wygranej w drugiej lidze w 2026 roku **str. 12**
- **Recordowa Dziesiątka** zainaugurowała sezon biegowy w Polsce **str. 16**
- **150 śmiałków** rywalizowało w Pływaniu Zimowym na Strzeszynie **str. 16**

Poniedziałek,
9.03.2026
Wydanie 1
Nr 56 (24.939)

GŁOS WIELKOPOLSKI

dziś 48 stron

www.gloswielkopolski.pl
Cena 5,50 zł (w tym 8% VAT)

Dzieci nasze ostatnie. Seksuolożka tłumaczy **str. 2**

„U Doroty na bogato". Afera w Urzędzie Marszałkowskim **str. 4**

FOT. LILIA WOŁOWICZ

Interwencja u prezydenta Poznania zakończyła się skandalem **str. 6**

FOT. EXPRESS ILUSTROWANY

SPORT

Lech Poznań nie popisał się w Łodzi i przegrał z pogrążonym w chaosie Widzewem 1:2. Nie popisali się również kibice Kolejorza, którzy zdemolowali toalety na sektorze gości. Straty sięgają wielu tysięcy złotych **str. 10-11**

Nr ISSN 2353-6179 Nr indeksu 350-281

Zbyt często dzieci trafiają do szpitali z zaawansowanym nowotworem **str. 4**

ECHA NASZEJ PUBLIKACJI OPOZYCJA DOMAGA SIĘ DYMISJI

Urząd wyrzuci dyplomy Collegium Humanum?

Szymon Paź
aleksandra@pasis@polskapress.pl

Politycy Konfederacji oraz Prawa i Sprawiedliwości domagają się dymisji zastępcy prezydenta Poznania, Marcina Gołka, po ujawnieniu przez „Głos Wielkopolski" sprawy jego dyplomu zdobytego na skompromitowanej uczelni.

Sprawa ujrzała światło dzienne po naszej ubiegłotygodniowej publikacji. Wcześniej Czytelnik „Głosu Wielkopolskiego" zażądał w trybie dostępu do informacji publicznej ujawnienia przez wrocławską spółkę, na podstawie jakich uprawnień Marcin Gołek zasiadał w jej radzie nadzorczej. Do tego czasu Urząd Miasta Poznania konsekwentnie odmawiał informacji, jacy urzędnicy uzyskali dyplomy MBA na Collegium Humanum. Uczelnia wsławiła się wystawianiem politykom dyplomów praktycznie bez kształcenia i egzaminów. Z naszych informacji wynika, że Marcin Gołek zdobył dyplom w normalnym trybie. W rozmowie z „Głosem" zapewnił, że po tym, jak dowiedział się, jaką uczelnią jest Collegium Humanum, zniszczył dyplom. W radzie wrocławskiej spółki, zależnej od tamtejszego samorządu, też już nie zasiada. Komentatorzy twierdzą jednak, że to nie kończy sprawy. Część z nich domaga się dymisji zastępcy prezydenta. Inni twierdzą, że powinien oddać pieniądze, jakie zarobił dzięki posiadaniu felernego dyplomu.

A co z innymi poznańskimi urzędnikami, którzy posiadają dyplomy warszawskiej szkoły?

W 2024 r. w radach nadzorczych poznańskich spółek komunalnych zasiadało 6 urzędników Urzędu Miasta Poznania legitymujących się dyplomem MBA uzyskanym na Collegium Humanum. Część z nich zasiada w nich do tej pory, jeden został prezesem spółki, którą wcześniej nadzorował. Poznań miał wypracować metodę, jakie uprawnienia powinny zdobyć takie osoby - tak jak zrobiły to inne samorządy. Do tej pory tego nie zrobił.

FOT. ROBERT WOŹNIAK

Marcin Gołek potwierdził, że zdobył dyplom MBA na CH

REKLAMA 0011486844

eprasa.pl c5500a5aff

AUTOPROMOCJA 0010990394

Zamów **prenumeratę**
Głos Wielkopolski **61 333 22 60**
bok.prenumerata@polskapress.pl
prenumerata.gloswielkopolski.pl

Jutro w naszej gazecie
Strefa Biznesu

- Polska stawia na wiatr. Potrzebujemy tańszych kontraktów dla lokalnych firm
- Coraz więcej jednodniowych zwolnień lekarskich

pisze
Leszek Waligóra

NIE MATURA LECZ CHĘĆ SZCZERA

Po tym jak ujawniliśmy w Głosie Wielkopolskim na podstawie jakiego dokumentu zastępca prezydenta Poznania zasiadał w radzie nadzorczej wrocławskiej spółki - opozycja grzmi. Święte jej prawo, że domaga się dymisji u przeciwników, sama - będąc u władzy - z takich powodów nie dymisjonując nikogo. Wiadomo, że Marcin Gołek stołka nie straci. Nie zasiada już w radzie nadzorczej. Jako zastępca prezydenta nie musi mieć nie tylko dyplomu MBA, ale nawet matury. Prezydenta miasta wybierają obywatele (też nie musi mieć matury!), a prezydent na zastępców wybiera kogo chce, najczęściej z klucza partyjnych koalicji wewnątrz rady miasta. Koniec, kropka.

Zastępca prezydenta przestał być członkiem rady nadzorczej kilka miesięcy po tym, jak afera skompromitowała uczelnię, w jakiej zdobywał dyplom. Na tę chwilę wiemy, że nie zdobywał go w sposób nielegalny. Dyplom był zdobyty łatwo i tanio, ale jest dyplomem. Różnica taka jak między tytułem magistra zdobytym na Uniwersytecie Ekonomicznym (MBA też można tam zdobyć), a w Wyższej Szkol Gotowania na Gazie. Ale, co ważne, choć zastępca prezydenta mówi, że faktu posiadania MBA Collegium Humanum nigdy nie ukrywał, to trudno też znaleźć dowód, że go ujawniał. Skrzętnie ukrywał go za to, wielokrotnie o to przez media pytany, Urząd Miasta Poznania. I nadal ukrywa dyplomy Collegium Humanum innych osób, które być może na tej podstawie zasiadają w jakichś radach. Tyle w temacie transparentości urzędu.

Dyplomy Humanum obnażyły jeszcze kwestie kompetencji. Owszem, można być wybitnym praktykiem bez wykształcenia. Ale gdy praktyki brak, a dyplom to świstek wart niszczarki, co jest dowodem kompetencji? Książeczka partyjna? Koligacje?

REDAKTORZY DYŻURNI

Widziałeś/łaś coś ciekawego? Chcesz tym się z nami podzielić? Zadzwoń do redaktora dyżurnego w wybranym mieście lub wyślij e-mail na wydawca@glos.com

Poznań: Szymon Paź – **61 860 60 82**

Piła: Martin Nowak – **797 607 926**

Kalisz: Mariusz Kurzajczyk – **502 499 351**

Pogoda w regionie

Poznań
Dzień **16°C** Noc **1°C**

Barometr **1025 hPa**
Wiatr **18 km/godz.**
Biomet **korzystny**

Kalisz
Dzień **16°C** Noc **0°C**

Leszno
Dzień **16 °C** Noc **1°C**

Piła
Dzień **16°C** Noc **-1°C**

Przez cały tydzień za dnia będzie ciepło i słonecznie, ale noce będą chłodne

„Na Twoje miejsce jest pięciu następnych". Dzietność w Polsce

Marta Jarmuszczak
marta.jarmuszczak@polskapress.pl

Na jedną kobietę w Polsce przypada 1,11 dziecka. O tym, dlaczego młodzi ludzie często wybierają przelotne relacje typu „friends with benefits", seks internetowy, zamiast tradycyjnych związków, i czy wpływa to na spadek dzietności, rozmawiamy z psycholożką i seksuolożką, Magdaleną Stokłosą.

FOT. ROBERT WOŹNIAK

Magdalena Stokłosa, psycholożka, seksuolożka i terapeutka par o spadku dzietności

W ostatnich latach coraz bardziej popularne stało się korzystanie z aplikacji randkowych. Choć sposób ten wydawałby się strzałem w dziesiątkę na znalezienie partnera, z którym można stworzyć trwały związek i posiadać dzieci, paradoksalnie może skutkować brakiem chęci nawiązywania relacji, ze względu na szeroki wybór potencjalnych partnerów.

- W czasie pandemii kontakty online wyraźnie się rozwinęły i w dużej mierze się znormalizowały. Teoretycznie zwiększyło to szansę na poznanie partnera, ale równocześnie częściej pojawiają się relacje mniej zobowiązujące, takie jak „friends with benefits" czy „one night stand". Łatwość nawiązywania nowych znajomości sprzyja też przekonaniu, że w każdej chwili można poznać kogoś kolejnego. W efekcie część osób rzadziej podejmuje wysiłek budowania trwałej relacji. Pojawia się również zjawisko ghostingu, czyli nagłego ignorowania wiadomości i znikania z relacji bez wyjaśnienia. Nie jest to całkiem nowe zjawisko - występowało już wcześniej na portalach randkowych - jednak dziś częściej o nim mówimy - mówi seksuolożka.

Jak dalej tłumaczy, w aplikacjach tego typu, mogą działać algorytmy, które wcale nie muszą dobierać ludzi w sposób idealny, a krótkotrwałe relacje zaspokajają potrzeby nieneurotypowych osób.

- Portale randkowe są firmami nastawionymi na zysk, więc nie do końca można ufać algorytmom, które matchują - dobierają partnerów. Osoby korzystające z płatnych wersji premium zyskują większą widoczność czy dodatkowe możliwości. Kiedy wchodzimy w ten mechanizm, uruchamia się także system nagrody w mózgu - pojawia się wyrzut dopaminy i adrenaliny. To sprawia, że częściej sprawdzamy aplikację, dłużej z niej korzystamy i łatwiej decydujemy się na płatne funkcje - mówi. - Bywa też, że samo oczekiwanie na wiadomość, ten moment napięcia i potencjalnej nagrody dopaminowej, staje się atrakcyjne. Osoby z ADHD szczególnie potrzebują takiego pobudzenia, dlatego czasem zatrzymują się na etapie flirtu czy pisania i nie przechodzą do realnej relacji, także z powodu lęku przed jej pogłębieniem.

Bez kontaktu, bez zobowiązań

W związku z szerokim dostępem do technologii, cały czas popularna jest pornografia. Jak tłumaczy ekspertka, ona również może mieć wpływ na brak chęci wchodzenia w trwałe relacje.

- Masturbacja jest naturalną aktywnością i elementem ludzkiej seksualności, dlatego nie powinna być tematem tabu ani powodem do wstydu. Jeśli jednak ktoś nie jest w relacji i w ten sposób zaspokaja swoje potrzeby seksualne, może pojawić się mniejsza motywacja do aktywnego szukania partnera. W takiej sytuacji inaczej reagujemy też na osoby, które potencjalnie mogłyby nas zainteresować - ktoś, kto w innych okolicznościach zwróciłby naszą uwagę, może jej po prostu nie przyciągnąć, bo w danym momencie nie odczuwamy silnej potrzeby seksualnej - tłumaczy.

Poprzez oglądanie pornografii zmienia się też sposób postrzegania bliskości.

- Jeśli mamy poczucie, że nie spełniamy czyichś oczekiwań, bywa, że wolimy wycofać się niż konfrontować z możliwością odrzucenia - mówi.

Ekspertka wyjaśnia, że często młode osoby decydują się na krótkotrwałą przyjemność bez zobowiązań, a coraz popularniejszy jest seks internetowy.

Kontakt online bywa też dla wielu osób wygodniejszy, bo pozwala pokazać tylko te elementy siebie, które chcemy ujawnić. Dzięki temu łatwiej poczuć się bezpiecznie i bardziej komfortowo w relacji - dodaje.

Przeniesienie wielu aspektów życia do Internetu pośrednio przyczyniać się może więc do braku chęci posiadania potomstwa. Dlaczego? Nie ma zobowiązań, ale jest przyjemność.

Potrzeba natychmiastowego jej osiągnięcia też potęgowana przez social media i przebodźcowanie krótkimi treściami w internecie.

- Jako społeczeństwo jesteśmy dziś silnie stymulowani szybkim przekazem - krótkimi filmami, rolkami czy natychmiastową informacją zwrotną. W relacjach międzyludzkich działa jednak inny mechanizm - pojawia się tzw. odroczona gratyfikacja, czyli konieczność cierpliwości i budowania więzi w czasie - mówi ekspertka.

Rozpad związków

W wielu przypadkach też, brak posiadania potomstwa może być skutkiem zbyt szybkiego rozpadu związku. - W czasach mojej młodości, związki - lepsze czy gorsze - częściej po prostu trwały. Dziś ogromną rolę odgrywa większa świadomość. Mamy dużo większą wiedzę na temat przemocy - fizycznej, psychicznej czy ekonomicznej - dlatego szybciej ją rozpoznajemy. W efekcie relacje przemocowe, niezależnie od tego, po której stronie pojawia się problem, częściej kończą się wcześniej. Sprzyja temu także większa niezależność finansowa, odwaga oraz wsparcie ze strony otoczenia - mówi.

Dzieci nasze ostatnie!

Katastrofalnie niska dzietność - w czołówce jest m.in. Poznań - stała się faktem. Od piątku Głos Wielkopolski w cyklu artykułów szuka odpowiedzi: skąd się wzięła i co, jeśli w ogóle, można z nią zrobić.
Chcecie się wypowiedzieć, piszcie na e-mail: wydawca@glos.com

Brak legalnej aborcji

Nasza rozmówczyni często spotyka się też z kobietami, które boją się ciąży ze względu na ewentualne wady płodu. Brak zupełnie wolnej aborcji, paradoksalnie może więc przyczyniać się do spadku poziomu dzietności.

- Na terapii spotykam też osoby, które obawiają się kwestii związanych z prawem reprodukcyjnym. Pojawia się lęk, co stanie się w sytuacji ciężkich wad płodu lub zagrożenia zdrowia kobiety i czy w praktyce możliwe będzie skorzystanie z legalnej aborcji. Część pacjentek mówi o poczuciu niepewności i braku bezpieczeństwa w tym obszarze - mówi.

„Wychowywanie z kimś rodzi wiele problemów"

- Młode pokolenie - osoby w wieku dwudziestu i trzydziestu kilku lat - często funkcjonuje dziś w poczuciu dużej niepewności. Zdarza się też, że niektóre osoby decydują się na dziecko poza trwałą relacją, zakładając, że łatwiej będzie im wychowywać je samodzielnie. Wychowywanie dziecka z partnerem może oczywiście być ogromnym wsparciem, jeśli relacja jest stabilna, ale gdy pojawiają się konflikty dotyczące wartości, sposobu wychowania czy codziennych decyzji, bywa to źródłem wielu napięć. Dlatego część kobiet rozważa również model samodzielnego rodzicielstwa - mówi.

eprasa.pl c5500a5aff

nasz REGION
WWW.GLOSWIELKOPOLSKI.PL

POWIAT RAWICKI
Wypadek na budowie
Na terenie budowy farmy wiatrowej w miejscowości Miejska Górka doszło do wypadku. Jedna osoba została poszkodowana. Mężczyzna został przetransportowany helikopterem do szpitala. **ER**

POZNAŃ
Makabryczne odkrycie
W jednym z pomieszczeń w barakach przy ulicy Dojazd w Poznaniu policjanci odnaleźli zwłoki w stanie znacznego rozkładu. - Na razie nie można określić przyczyny śmierci - podali. **SR**

FOT. ARCHIWUM

LESZNO
Zderzenie 5 samochodów
W sobotę około godziny 12 na Wiadukcie Grota-Roweckiego doszło do wypadku. Zderzyło się pięć samochodów osobowych: renault, ford, mazda, lexus i dodge. **ER**

Czas wyrzucić dyplomy Collegium Humanum?

Szymon Paź
szymon.paz@polskapress.pl

Po ujawnieniu przez „Głos Wielkopolski" informacji o dyplomie Collegium Humanum Marcina Gołka, powraca dyskusja o jakości kwalifikacji członków rad poznańskich spółek

W 2024 r. w radach nadzorczych poznańskich spółek komunalnych zasiadało 6 urzędników Urzędu Miasta Poznania legitymujących się dyplomem MBA uzyskanym na Collegium Humanum. Część z nich zasiada w nich do tej pory, jeden został prezesem spółki, którą wcześniej nadzorował.

Wzór z Warszawy i Gdańska

Już w marcu 2024 r. rada do spraw spółek z udziałem Skarbu Państwa i państwowych osób prawnych, która jest organem doradczym Ministra Aktywów Państwowych uznała, że nie będzie uznawać dyplomów MBA uzyskanych w Collegium Humanum w procesie opiniowania kandydatów do rad nadzorczych.

Pod koniec 2024 r. prezydentka Gdańska Aleksandra Dulkiewicz nakazała takim osobom, wśród nich swojemu zastępcy Piotrowi Grzelakowi, przystąpienie do państwowego egzaminu przed komisją przy ministerstwie aktywów państwowych, który daje uprawnienia do zasiadania w radach nadzorczych. Takim egzaminem legitymują się w Poznaniu m.in. prezydent Jacek Jaśkowiak i jego zastępca Jędrzej Solarski.

W grudniu 2024 r., w odpowiedzi na pytania dziennikarzy

FOT. ŁUKASZ GDAK

Nominacje do rad nadzorczych miejskich spółek to wyłączna kompetencja prezydenta Poznania

Joanna Żabierek, rzeczniczka prezydenta i Urzędu Miasta Poznania informowała, że w poznańskim magistracie brane są pod uwagę różne rozwiązania, także podobne do tych z Gdańska. Z naszych informacji wynika, że zmian nie wprowadzono. Rzeczniczka zaznaczyła wtedy, że prezydent jest zwolennikiem zmian ustawowych. Te jednak to tej pory nie nastąpiły. Poselski projekt zmian utknął w Sejmie. W grudniu 2025 r. z nową propozycją wystąpił minister aktywów państwowych Wojciech Balczun. Nowelizacja zakłada m.in. certyfikację tytułów MBA dla kandydatów na członków rad nadzorczych. Do wejścia w życie nowych przepisów droga jest jeszcze daleka.

Co z Poznaniem?

Przemysław Plewiński, radny miejski z stowarzyszenia Centrum Polska, potwierdza, że odsianie osób legitymujących się wątpliwej jakości dyplomami jest możliwe już na etapie rekrutacji - tak jak to zrobiono w Gdańsku czy w ministerstwie.

- Rada nie może nakazać prezydentowi Poznania nieuznawania dyplomów Collegium Humanum przy powoływaniu członków rad nadzorczych miejskich spółek, bo to wyłączna kompetencja prezydenta - mówi Zbigniew Czerwiński, radny Prawa i Sprawiedliwości, przewodniczący Komisji Rewizyjnej. Ale może zaapelować do prezydenta w formie uchwały, „aktu strzelistego", o wprowadzenie wyższych standardów w dziedzinie kwalifikacji osób zarządzających czy nadzorujących mienie komunalne. Jego zdaniem byłby to ciekawy test dla rządzących Poznaniem polityków Koalicji Obywatelskiej.

- Jeśli mielibyśmy podwyższyć kwalifikacje takich osób, podpisałbym się dwiema rękami - deklaruje Plewiński. - Jestem pewien, że moje koleżanki i koledzy z klubu również.

Najbliższa sesja rady miasta odbędzie się 17 marca, projekty uchwał można zgłaszać do 10.

MATERIAŁ INFORMACYJNY PGE POLSKA GRUPA ENERGETYCZNA
0011486402

Największa taka elektrownia w Polsce! Byliśmy na budowie PGE Nowy Rybnik

Zaawansowanie budowy największego w Polsce bloku gazowo-parowego o mocy 882 MW wynosi już ponad 80 procent. Na terenie inwestycji w Rybniku pracuje obecnie ponad tysiąc osób. Za kilka miesięcy rozpocznie się rozruch nowoczesnych turbin, a energia elektryczna do sieci popłynie w 2027 roku, zaspokajając potrzeby nawet 2 milionów gospodarstw.

Postępy na budowie

Po dwóch latach prac realizacja nowoczesnego bloku gazowo-parowego w Rybniku jest zaawansowana w ponad 80 procentach. To inwestycja Grupy PGE za ok. 4,6 mld zł, którą realizuje konsorcjum firm Polimex Mostostal i Siemens Energy. Jest to największa tego typu inwestycja w Polsce.

- Należy podkreślić intensywność i kompleksowość tego projektu. Obecnie jesteśmy w fazie zaawansowanych prac budowlano-montażowych. Przed nami najważniejszy etap inwestycji, czyli przejście do rozruchu. Będzie to potwierdzenie działania instalacji, wszystkich układów technologicznych, co zakończy się przekazaniem bloku do eksploatacji – mówi Piotr Żymełka, dyrektor projektu w Grupie PGE.

Na placu budowy każdego dnia pracuje ponad tysiąc osób z różnych specjalności.

To m.in. budowlańcy, konstruktorzy, montażyści, elektrycy, automatycy oraz inżynierowie. Do tego ogromne ilości sprzętu: dźwigi, koparki, zwyżki, ciężarówki. Co ciekawe, do montażu linii elektroenergetycznych na terenie elektrowni wykorzystano latające drony.

- Serce elektrowni to maszynownia oraz kotłownia, gdzie znajdują się turbina gazowa, turbina parowa oraz kocioł odzysknicowy. To największy budynek realizowanej elektrowni zakończony kominem, którego wylot zlokalizowany jest na wysokości ok. 75 m. Tutaj również jesteśmy na końcowym etapie. Trwa montaż technologiczny rurociągów, instalacji, układów pomocniczych, elektryki i automatyki – dodaje Piotr Żymełka.

Ważąca niemal 390 ton turbina gazowa do Polski trafiła drogą wodną. W porcie w Kędzierzynie-Koźlu za pomocą specjalistycznych dźwigów przeładowano ją na platformę transportową, którą została przewieziona do Rybnika. Był to jeden z najbardziej wymagających i skomplikowanych transportów drogowych w historii województwa śląskiego. Pojazd z naczepą miał długość 45 m, szerokość 5,6 m, a wysokość 6,4 m. Aby dostarczyć ładunek do Rybnika, po drodze należało zbudować nawet tymczasowy most nad rzeką. Wszystko po to, aby przewieźć komponenty do powstającego bloku.

Turbina jak w samolocie, ale 100-razy większa

Jak będzie produkowany prąd? Źródłem wytwórczym będą turbiny. Podobne do tych, jakie znajdują się w silnikach samolotów, ale za to w znacznie większej skali. Pierwszą w ruch wprawiać będzie gaz. Z jednej strony będzie ona połączona z generatorem, wytwarzając energię elektryczną, a z drugiej poprzez kocioł z turbiną parową. Wytworzone ciepło w wyniku spalania gazu będzie podgrzewać wodę w specjalistycznych instalacjach do tego stopnia, aby wytworzyła parę o odpowiednim ciśnieniu i wprawiła w ruch turbinę parową, której energia zostanie przekształcona w generatorze w prąd.

- W układzie chłodzenia nowa elektrownia gazowo-parowa będzie korzystać z wód Zalewu Rybnickiego. Zużycie będzie jednak zdecydowanie mniejsze niż w przypadku czterech bloków węglowych istniejącej Elektrowni Rybnik, które pobierały wodę do celów chłodzenia w trakcie ich eksploatacji. Nowa elektrownia będzie potrzebować ilości wody porównywalnej z zapotrzebowaniem około półtora bloku węglowego klasy 200 MW – podkreśla Paweł Stępień, dyrektor ds. inwestycji w PGE.

Za pomocą zainstalowanych turbin wytworzona energia elektryczna w generatorach przekazana zostanie transformatorami do linii, a następnie do znajdującej się dwa kilometry dalej stacji elektroenergetycznej w Wielopolu. Tam już zgodnie z krajowym zapotrzebowaniem na energię elektryczną operator będzie ją dystrybuował do konkretnych węzłów energetycznych. Na koniec prąd „trafi" do gniazdek.

- Blok gazowo-parowy w Rybniku będzie dysponował mocą 882 MW. W przypadku pracy na pełnych obrotach może zasilić w energię elektryczną nawet 2 miliony gospodarstw – wylicza Paweł Noga, prezes spółki PGE Nowy Rybnik, która będzie zajmować się eksploatacją bloku gazowo-parowego.

Bezpieczeństwo energetyczne z troską o środowisko

Budowana elektrownia w Rybniku będzie spełniała najbardziej restrykcyjne limity emisyjne wynikające z konkluzji BAT dla bloków gazowo-parowych, a ograniczona niemal do zera emisja pyłu i tlenków siarki istotnie wpłynie na jakość powietrza w regionie rybnickim.

- Są to bloki dużo mniej emisyjne w stosunku do węglowych. Co równie ważne, dużo bardziej elastyczne, z krótszym czasem rozruchu i szybkim tempem rozwoju mocy. Bardzo szybko potrafią reagować na zmieniające się zapotrzebowanie na energię elektryczną, a więc stoją na straży bezpieczeństwa energetycznego – tłumaczy Paweł Noga, prezes spółki PGE Nowy Rybnik.

Nowa elektrownia ma rozpocząć dostarczanie prądu do sieci na początku 2027 roku.

eprasa.pl c5500a5aff

Koszmar psa. „Z głodu wyjadał kurz”

Katarzyna Kulik-Libuda
katarzyna.kulik@polskapress.pl

Skrajne wycieńczenie, wystające żebra i wzrok, który błaga o litość. Wolontariusze fundacji WIOZ odebrali psa, którego stan przeraził nawet doświadczonych ratowników.

„Jak mogłeś robić sobie kanapeczki, pić wodę, gdy twój pies zamknięty w kenelu i chłonął smród z Twojej nory zwanej mieszkaniem!?” – to bolesne pytanie zadają wolontariusze fundacji WIOZ byłemu właścicielowi psa.

Historia, która rozegrała się w jednym z mieszkań w Wielkopolsce, porusza do głębi. Podczas gdy domownicy codziennie napełniali własne talerze, miska ich czworonoga pozostawała pusta.

W czwartek, 5 marca zwierzę trafiło pod opiekę inspektorów. Jest w fatalnym stanie. Każda kość jest widoczna pod napiętą skórą, a organizm jest tak wyniszczony, że powrót do zdrowia stoi pod znakiem zapytania. Najbardziej uderza fakt, że pies nie był bezdomny. Przez cały czas przebywał w miejscu, które powinno być jego azylem, a stało się więzieniem pełnym zaniedbania.

„To najtrudniejsze w tym wszystkim – on nie był sam. Był obok kogoś, kto widział jego cierpienie dzień po dniu i nie zrobił absolutnie nic” – czytamy w dramatycznym wpisie na facebooku fundacji.

Pies przeszedł już pod opiekę specjalistów. Proces ratunkowy jest niezwykle trudny – zwierzę nie może nagle zacząć jeść dużych ilości pokarmu. Każdy posiłek jest precyzyjnie odmierzany, by uniknąć szoku metabolicznego.

Znane są pierwsze wyniki badań psa, który otrzymał imię Chudini. Wizyta u weterynarza potwierdziła to, czego wszyscy się obawiali: głęboka anemia oraz krzywizna łap, będąca bezpośrednim skutkiem drastycznego niedożywienia w okresie wzrostu. Mimo ogromnego cierpienia, pies wykazuje niesamowitą wolę przetrwania.

Fundacja WIOZ wraz z ośrodkiem DogGodny objęły go kompleksową opieką, skupiając się na ratowaniu jego zdrowia i przywróceniu mu sprawności.

„Chcę żyć!” – zdaje się mówić Chudini merdając ogonem.

Wolontariusze poszukują dla czworonoga domu tymczasowego lub stałego, który pokaże mu, że człowiek to nie tylko ból, ale przede wszystkim miłość i bezpieczeństwo.

Obecnie liczy się każda złotówka i każdy gest. Koszty leczenia, specjalistycznej karmy typu „recovery” oraz długiej rehabilitacji będą ogromne.

Osoby, które chcą wesprzeć walkę o życie skrzywdzonego czworonoga, mogą to zrobić na kilka sposobów np. wpłacając na zbiórkę.

Zbiórka online: pomagam.pl/zatankujpomoc.

Kiedyś dotykały tylko dorosłych. Dziś pojawiają się u dzieci

Sylwia Rycharska
sylwia.rycharska@polskapress.pl

– Wciąż za dużo dzieci trafia do szpitala z nowotworem w zaawansowanym stopniu – mówi prof. Przemysław Mańkowski, poznański chirurg dziecięcy.

Z prof. Mańkowskim, kierownikiem Kliniki Chirurgii, Traumatologii i Urologii Dziecięcej w Szpitalu Klinicznym im. K. Jonschera UMP rozmawialiśmy o wyzwaniach, z jakimi mierzy się dziś dziecięca chirurgia onkologiczna.

Profesor zaznaczył, że w ostatnich dekadach bardzo się zmieniła. Obecnie jest w czołówce Europy. Dawniej lekarze mieli znacznie mniej możliwości diagnostycznych i terapeutycznych. – Tomografia komputerowa czy rezonans magnetyczny pozwalają bardzo dokładnie zobaczyć, jak guz jest położony i wstępnie zaplanować operację jeszcze przed wejściem na salę operacyjną – wyjaśnia.

Dużą zmianę przyniosły także nowe technologie stosowane w chirurgii. Jedną z nich jest obrazowanie fluorescencyjne z użyciem zieleni indocyjaninowej. Podany dożylnie barwnik pozwala chirurgom dokładnie zobaczyć guzy oraz naczynia limfatyczne podczas operacji. – Jeszcze niedawno niektórych zmian, np. w wątrobie, nie dało się dobrze znaleźć laparoskopowo i trzeba było wykonywać operację otwarcia brzucha. Teraz guz potrafi po prostu świecić na zielono – tłumaczy prof. Mańkowski.

FOT. ADAM JASTRZĘBOWSKI

Prof. Mańkowski opowiedział, z jakimi wyzwaniami mierzy się dziś dziecięca chirurgia onkologiczna

Równocześnie rozwija się leczenie systemowe. W wielu przypadkach dzieci najpierw otrzymują chemioterapię, która zmniejsza guz i umożliwia przeprowadzenie operacji w bezpieczniejszy sposób.

Coraz częściej u dzieci pojawiają się nowotwory typowe dla dorosłych – choć jeszcze niedawno było to skrajną rzadkością

Polskie ośrodki współpracują też z zagranicznymi centrami i korzystają z tych samych protokołów leczenia. – Dziecko leczone w Poznaniu, Barcelonie czy innym europejskim ośrodku otrzymuje dokładnie taki sam schemat terapii – mówi.

Jednym z największych wyzwań wciąż pozostaje moment diagnozy. Im wcześniej choroba zostanie wykryta, tym większe są szanse na wyleczenie. – Są nowotwory, których wyleczalność jest prawie stuprocentowa. Problem pojawia się wtedy, gdy dziecko trafia do nas w trzecim lub czwartym stopniu zaawansowania. A takich dzieci jest wciąż za dużo – zaznacza profesor. – Operowaliśmy niedawno dziecko z guzem brzucha wielkości głowy dziecka. Zawsze pojawia się wtedy pytanie, jak to możliwe, że wcześniej nikt tego nie zauważył – dodaje.

Choć – jak podkreśla profesor – 80-90 proc. nowotworów u dzieci to zupełnie inne choroby niż u dorosłych, w ostatnich latach lekarze coraz częściej spotykają się z przypadkami, które dawniej w pediatrii praktycznie nie występowały, np. czerniak czy nowotwór nadnerczy. Przyczyny tego wciąż są badane.

Coraz więcej uwagi poświęca się także jakości życia pacjentów po zakończeniu terapii. Jednym z tematów jest zabezpieczenie płodności u dzieci leczonych onkologicznie. – U dziewczynek problem jest w dużej mierze rozwiązany, choć u najmłodszych bywa bardziej skomplikowany. U chłopców metody są jeszcze na etapie badań – mówi profesor. Barierą pozostaje jednak finansowanie takich procedur.

O tych i wielu innych wyzwaniach specjaliści dyskutowali podczas II Ogólnopolskiej Konferencji Chirurgii Onkologicznej Dziecięcej im. prof. Wojciecha Woźniaka, która odbyła się 6-7 marca w Poznaniu. Spotkanie miało też inny wymiar – przypomniało o roli nauczycieli i mistrzów w medycynie, a takim niewątpliwie był prof. Woźniak.

Imprezy zakrapiane alkoholem i wyjazd na Maderę. „U Doroty na bogato”

Oprac. Sylwia Rycharska
sylwia.rycharska@polskapress.pl

Pod adresem Doroty Kinal, dyrektorki Departamentu Edukacji i Nauki w Urzędzie Marszałkowskim w Poznaniu, pojawiły się zarzuty dotyczące sposobu wydawania publicznych pieniędzy.

Chodzi o organizację hucznych i zakrapianych alkoholem imprez urzędników i nauczycieli, drogie wyjazdowe szkolenia w hotelach, a nawet wyjazd na Maderę. Sprawę opisał portal Onet.

Jak podaje Łukasz Cieśla z Onetu, do redakcji trafiły skargi pracowników urzędu oraz anonimowy list, w którym pojawiają się zarzuty o organizowanie kosztownych wydarzeń, wyjazdowych narad w hotelach czy imprez z alkoholem po oficjalnych uroczystościach. Autor anonimu twierdzi także, że w departamencie kierowanym przez Kinal „wszystko musi być wystawne i drogie”. W piśmie opisano m.in. spotkania po galach i wydarzeniach edukacyjnych, które – według autora – miały mieć bardziej towarzyski charakter. W anonimie pojawiły się również sugestie, że część wydatków mogła być rozliczana w ramach usług cateringowych lub organizacji wydarzeń.

Wątpliwości mają dotyczyć m.in. wyjazdów szkoleniowych dyrektorów podległych placówek, które odbywały się w hotelach i kosztowały – według anonimowego autora – około 3 tys. zł na osobę. Cieśla opisuje również wyjazd części pracowników na Maderę w ramach programu Erasmus. Według krytyków miał on mieć charakter bardziej turystyczny niż szkoleniowy.

Kolejne pytania dotyczą organizacji wydarzeń finansowanych z publicznych pieniędzy, w tym konferencji dla kobiet w 2025 r. Część prelegentek miała otrzymać wynagrodzenie za wystąpienia, jednak dokładne kwoty nie zostały ujawnione.

Sprawa stała się przedmiotem wewnętrznej kontroli w Urzędzie Marszałkowskim, po tym jak do radnych sejmiku trafił anonimowy list z zarzutami. Kontrola obejmuje zarówno departament kierowany przez Kinal, jak i podległe mu jednostki edukacyjne. Marszałek województwa miał także wstrzymać premię dla Kinal do czasu zakończenia postępowania.

FOT. ROBERT WOŹNIAK

Dorota Kinal jest dyrektorem Departamentu Edukacji i Nauki w Urzędzie Marszałkowskim w Poznaniu

Sama urzędniczka w rozmowie z Onetem odrzuca zarzuty. Podkreśla, że wyjazdy i spotkania miały charakter merytoryczny, a ewentualne prywatne spotkania po pracy nie były finansowane z publicznych środków. Zapowiada też, że chce ustalić autora anonimowego pisma.

— Myślę ciągle o tym kłamliwym piśmie. Fatalnie się z tym czuję. Ktoś chce mi dokopać i mu się udało — mówiła ze łzami w oczach Onetowi. — Mam podejrzenie, kto to wszystko napisał i ustalę autora.

Kim jest Dorota Kinal?

Dorota Kinal od lat jest związana z wielkopolską oświatą i administracją samorządową. Obecnie kieruje Departamentem Edukacji i Nauki w Urzędzie Marszałkowskim w Poznaniu, który nadzoruje ponad 20 placówek edukacyjnych w regionie, m.in. szkoły policealne, centra kształcenia zawodowego i ośrodki doskonalenia nauczycieli.

Wcześniej pracowała jako nauczycielka w Kościanie. Jest również wieloletnią działaczką Związku Harcerstwa Polskiego oraz związana jest z Polskim Stronnictwem Ludowym. W latach 2014-2015 pełniła funkcję wicewojewody wielkopolskiego. W przeszłości startowała także w wyborach parlamentarnych z list PSL. W urzędzie odpowiada m.in. za organizację regionalnych wydarzeń edukacyjnych, programy wsparcia dla szkół oraz projekty finansowane ze środków krajowych i unijnych.

eprasa.pl c5500a5aff

REKLAMA

0011469428

PGNiG GRUPA ORLEN

ORLEN

eprasa.pl c5500a5aff

Interwencja poselska w urzędzie. „Kiedy zaczęłam mówić, prezydent wyszedł”

Emilia Ratajczak
emilia.ratajczak@polskapress.pl

Marcelina Zawisza przeprowadziła w poznańskim urzędzie interwencję poselską ws. os. Maltańskiego. Żądała nie tylko wydania konkretnych dokumentów, ale i spotkania z prezydentem.

- Ja nie chcę się z panem umawiać. Chcę, żeby się pan zajął mieszkańcami osiedla Maltańskiego, bo od dwóch lat nie mogą się tego spotkania doprosić - powiedziała posłanka Marcelina Zawisza.

- Ale to w tym momencie pani może sobie chcieć. Pani może chcieć... ale jak chce się pani ze mną spotkać, to bym zaproponował, byśmy tego typu spotkania ustalali - odpowiedział prezydent Jacek Jaśkowiak.

W piątek 6 marca posłanka rozpoczęła interwencję poselską w Urzędzie Miasta Poznania. Tuż przed wejściem do budynku przy placu Kolegiackim powiedziała, że Jacek Jaśkowiak nie ma woli spotkania się z mieszkańcami osiedla Maltańskiego, dlatego to oni postanowili przyjść do niego. „Sytuacja jest naprawdę absurdalna” - dodała.

Posłanka skierowała dwie interwencje poselskie: jedną do prezydenta Jaśkowiaka, drugą do prezesa Zarządu Komunalnych Zasobów Lokalowych Michała Prymasa oraz dyrektor Biura Spraw Lokalowych Dobrosławy Janas.

Interwencje zawierają łącznie kilkanaście szczegółowych pytań dotyczących relacji finansowych i prawnych między Miastem Poznań, Archidiecezją Poznańską, parafią pw. św. Jana Jerozolimskiego za Murami, spółką Komandoria oraz kancelarią prawną Masiota i Wspólnicy. Posłanka żąda m.in. ujawnienia umowy ramowej z 18 września 2014 roku zawartej między Miastem a strukturami kościelnymi, pełnej korespondencji z ostatnich 5 lat, historii wszystkich transferów gruntów na rzecz podmiotów kościelnych od 1939 roku oraz danych o wypłaconych dotacjach.

Do ZKZL skierowano pytania o wnioski mieszkalne składane przez lokatorów Warszawskiej 82, o to, kto faktycznie przyznaje im mieszkania do remontu oraz o szczegółowe koszty remontów realizowanych przez Komandorię. Oprócz urzędu na Placu Kolegiackim posłanka Zawisza pojawiła się również w biurze Zarządu Komunalnych Zasobów Lokalowych i Biurze Spraw Lokalowych.

- Prezydent niejednokrotnie umniejszał naszej wartości. Mówił, że my mieszkańcy, czyli między innymi moja rodzina, która mieszka na osiedlu od 1949 roku, protestuje i jestem tutaj dzisiaj, dlatego, że chce się dorobić na moim domu. Nie, ja chcę w nim zostać - mówiła Patrycja Bartoszewska, mieszkanka os. Maltańskiego.

Po wejściu do urzędu posłanka poprosiła urzędników o dokumenty. Na ich przekazanie mają 14 dni. Chciała także jak najszybciej spotkać się z prezydentem Jaśkowiakiem. Dyrektor Wydziału Organizacyjnego, Wojciech Kasprzak poinformował, że „nie ma możliwości, żeby się w tej chwili spotkać„.

- Będę się upierać, że w związku z ustawą o wykonywaniu mandatu posła i senatora mam prawo spotkać się z panem prezydentem - odpowiedziała posłanka. - Możemy umówić panią poseł - odparł Kasprzak.

FOT. ROBERT WOŹNIAK

Interwencja poselska w Urzędzie Miasta Poznania. Marcelina Zawisza weszła do urzędu 6 marca 2026 r.

Posłanka stwierdziła, że jest w stanie na miejsce wezwać policję, dlatego, że odmawia jej się wykonywania mandatu. Pan Kasprzak zapewnił, że dowie się „w ciągu godziny” kiedy pan prezydent będzie mógł się spotkać. W końcu zaproponował termin - 7 kwietnia o godzinie 11:00. Posłanka w końcu udała się do gabinetu prezydenta. Ten zgodził się, by porozmawiać. - Nie wiem, jak pani funkcjonuje, ale ja funkcjonuję w taki sposób, że jak chcę się spotkać z kimś, niezależnie od tego, czy to jest poseł czy senator, no to się umawiamy na spotkanie - powiedział.

Cała wymiana zdań dotyczyła tego, że prezydent nie ma czasu na spotkanie i że chętnie umówi się z posłanką Zawiszą w odpowiednim terminie. Spotkanie trwało niecałe 3 minuty. Prezydent powiedział, że spotyka się z mieszkańcami regularnie, głównie z Radami Osiedli. Kiedy mieszkańcy skontrowali, że takich spotkań nigdy nie było, dodał, że odbywają je z prezydentem Solarskim czy radnymi. Po chwili prezydent wstał i wyszedł ze spotkania.

Na interwencję kilka godzin później w mediach społecznościowych zareagował prezydent Jaśkowiak. Stwierdził, że „prawo do kontroli poselskiej nie oznacza prawa posła do wtargnięcia w każdym momencie”, a to co się stało było „chucpą polityczną”. Porównał zachowanie posłanki Zawiszy do zachowania posła Brauna. Dodał, że złoży zawiadomienie do prokuratury i skargę do Marszałka Sejmu.

Przedstawiciele partii Razem w odpowiedzi podkreślali, że kierownicy organów i jednostek (w tym prezydenci miast) są obowiązani niezwłocznie przyjąć posła lub senatora, który przeprowadza interwencję.

AUTOPROMOCJA
0011488889

BĄDŹ EKO NA WIOSNĘ!

Pierwszy dzień wiosny to Pestka!

Przynieś ubrania i odbierz kwiaty!

od 2 kg do 3,99 kg → 2 SADZONKI
od 4 kg do 5,99 kg → 4 SADZONKI
od 6 kg do 7,99 kg → 6 SADZONEK
powyżej 8 kg → 8 SADZONEK

ROZDAMY 800 KOLOROWYCH BRATKÓW

21.03 od 11.00
Galeria Pestka
Poznań,
Aleje Solidarności 47

Czekamy na Was do wydania ostatniej sadzonki lub do godziny 16.00!
Szczegóły: gloswielkopolski.pl/ekopestka

ORGANIZATOR AKCJI
GŁOS WIELKOPOLSKI.PL

PARTNER LOKALIZACYJNY
Galeria Pestka

PARTNERZY
MSC-MEBLE
ElektRa® od zawsze z prądem
FUNDACJA ECOTEXTIL

eprasa.pl c5500a5aff

POLSKA *i* ŚWIAT

KONKURS

Krajowe kwalifikacje do Eurowizji 2026 zwyciężyła Alicja Szemplińska z utworem „Pray". Zdecydowali o tym widzowie – zdobyła 32,01 proc. wszystkich głosów. Jej utwór wybrzmi podczas jednego z półfinałów Eurowizji w Wiedniu, które odbędą się 12 i 14 maja. „Pray" jest manifestem walki o swoje marzenia, walki o wolność, walki o siebie – tak Szemplińska opisała swoją piosenkę. To utwór z pogranicza gatunków R&B, rap i gospel.

„Budowa silnej, stabilnej architektury rynku kapitałowego jest moim priorytetem

Andrzej Domański minister finansów i gospodarki

KRÓTKO

POLITYKA

Wybory w Koalicji Obywatelskiej

Wczoraj w godzinach 10-18 (19 w Wielkopolsce) członkowie Koalicji Obywatelskiej wybierali liderów struktur powiatowych, regionalnych, a także przewodniczącego partii. Jedynym kandydatem na to ostatnie stanowisko jest premier Donald Tusk.

– Myślę, że w nocy powinniśmy mieć wyniki, a rano w poniedziałek zrobimy konferencję i je ogłosimy – powiedziała Dorota Niedziela, krajowy komisarz wyborczy KO i wicemarszałek Sejmu. – Jesteśmy chyba jedną z niewielu partii, w których wybory od najniższego do najwyższego szczebla są powszechne – podkreśliła.

Są to pierwsze wybory przeprowadzane w partii Koalicja Obywatelska, czyli w ugrupowaniu powstałym w październiku 2025 r. z połączenia Platformy Obywatelskiej, Nowoczesnej oraz Inicjatywy Polskiej, czyli formacji współtworzących dotąd klub parlamentarny Koalicja Obywatelska.

Przemysław Czarnek kandydatem PiS na premiera

Dorota Kowalska
Warszawa

Wybór Przemysława Czarnka na przyszłego premiera ewentualnego rządu PiS być może nie był zaskoczeniem, ale wzbudził emocje. Widać, że Kaczyński chce walczyć o najbardziej radykalny elektorat

W sobotę Prawo i Sprawiedliwość przedstawiło kandydata na premiera w wyborach parlamentarnych w 2027 roku. – Musimy tworzyć nowy rząd. Jestem głęboko przekonany, że takim człowiekiem w tym momencie jest pan profesor Przemysław Czarnek – oświadczył prezes PiS Jarosław Kaczyński. Po przemówieniu Kaczyńskiego przez ponad godzinę przemawiał Czarnek. Atakował rząd, Unię Europejską, osoby LGBT. Nakreślił, jak w jego wyobrażeniu powinno funkcjonować „silne państwo". Odrzucił politykę klimatyczną i migracyjną, przekonywał, że przyszły rząd powinien skupić się na potrzebach „normalnych Polaków". Jego zdaniem, Polska obecnie znajduje się w podobnej sytuacji jak w 2015 roku, gdy Kaczyński ogłosił Andrzeja Dudę jako kandydata PiS na prezydenta. – Polska tonęła, była duszona przez rządy Platformy Obywatelskiej, nie było pieniędzy na nic. Nie było żadnej polityki prorodzinnej, żadnych inwestycji – tłumaczył Czarnek.

Odniósł się też do komentarza premiera Tuska, który krytykował opozycję za głosowanie przeciwko SAFE. – W walce o Polskę nogi nie odstawiamy. Jak ktoś odstawi nogę, Polska przegra, my razem z nią. Tu się nogi nie odstawia. Więc jak jestem „zakuty łeb" i wy wszyscy, to mówimy do Tuska: pusty łbie, bo lepiej być zakutym niż pustym – stwierdził.

Wybór Przemysława Czarnka nie był być może zaskoczeniem, ale w sieci i tak zawrzało. „A więc trzy Konfederacje przeciwko nam. Nie ma czego się bać, ale nie można ich lekceważyć. Jedno jest pewne: w 2027 Polskę czeka gra o wszystko" – skomentował premier Donald Tusk we wpisie na X w sobotę po konwencji PiS.

Do nominacji Czarnka odnosili się inni politycy koalicji rządzącej. „Więcej brudnej energii, mniej bezpieczeństwa i mniej współpracy z Europą! Na dodatek sprowadzenie kobiet do roli inkubatorów – to jest najnowszy pomysł PiS na ratowanie pikujących notowań. Chcecie cofnąć Polskę w rozwoju o 100 lat, żeby tylko zabrać trochę głosów zjadającym was obu Konfederacjom. Kosztem przyszłości Polek i Polaków!" – to szef resortu cyfryzacji Krzysztof Gawkowski.

Z kolei Radosław Sikorski ocenił, że jego zdaniem „Przemysław Czarnek jest bardzo dobrym kandydatem na premiera – bliskiego mu Afganistanu". „Tam jego koncepcje, na przykład w dziedzinie edukacji, już są realizowane" – stwierdził szef MSZ. PAP

MATERIAŁ INFORMACYJNY FUNDACJI ZIEMIA I LUDZIE

0011346476

PRAWDZIWE HISTORIE **CZYSTEGO POWIETRZA**

Czyste Powietrze Jest OK

Dzięki termomodernizacji mam więcej czasu dla dzieci

Pana Daniela z Polanki Wielkiej (woj. małopolskie) nie trzeba było długo przekonywać do skorzystania z programu Czyste Powietrze. Gdy tylko kolega opowiedział mu o takiej możliwości, zgromadził wszystkie potrzebne dokumenty i złożył wniosek. Już drugą zimę mieszka w ocieplonym i ogrzewanym pompą ciepła domu. Wbrew pozorom, podchodząc do programu wcale nie dysponował sporą gotówką. Po prostu nie chciał się wiązać kredytem na wiele lat, a uniknąć go mógł tylko dzięki dotacji z Czystego Powietrza.

UWAGA, KONKURS!

Jesteś beneficjentem Czystego Powietrza?
Podziel się z nami swoją prawdziwą historią i przekonaj innych do inwestycji w zdrowie i ciepło.
Wejdź na czystepowietrzejestok.pl

Co miesiąc do wygrania **hulajnoga elektryczna!**

Pan Daniel mieszka z żoną i dwójką małych dzieci na piętrze domu jednorodzinnego wybudowanego w latach 80. Parter zajmują rodzice pana Daniela. Wiedzieli, że jeśli nie otrzymają dotacji, będą musieli wziąć duży kredyt i spłacać go przez wiele lat.
– Sami nigdy nie zrobilibyśmy takiej inwestycji – mówi nam pan Daniel.
Przedsięwzięcie nie mogło się więc nie udać.

Prywatnie lub z pomocą gminy

Pan Daniel jest człowiekiem zadaniowym. Zgłosił się do prywatnej firmy zajmującej się przygotowywaniem wniosków do zgłoszenia w programie Czyste Powietrze. Choć można korzystać z usług takiej firmy, to lepiej najpierw zajrzeć do urzędu gminy. W większości gmin w Polsce (2138) działają bezpłatne punkty konsultacyjno-informacyjne programu Czyste Powietrze, w których są specjalnie oddelegowani pracownicy pomagający mieszkańcom w złożeniu wniosku i – po otrzymaniu dotacji i wykonaniu poszczególnych etapów inwestycji – w rozliczeniu przedsięwzięcia. Są do tego fachowo przygotowani. Większość gmin to także operatorzy w nowym programie Czyste Powietrze, do którego nabór na nowych zasadach ruszył 31 marca 2025 r. Nie trzeba więc (choć oczywiście można) jeździć do Wojewódzkiego Funduszu Ochrony Środowiska i Gospodarki Wodnej, by złożyć wniosek o dofinansowanie.
Pan Daniel złożył wniosek o dotację z prefinansowaniem (zaliczką). Chciał zainstalować panele fotowoltaiczne (umożliwiała to poprzednia edycja programu przed reformą), przeprowadzić termomodernizację domu, czyli ocieplenie ścian, wymianę okien i drzwi na energooszczędne, kupić pompę ciepła powietrze-woda oraz instalacje c.o. i c.w.u. Dach ocieplił już wcześniej, korzystając z dotacji z innego programu.
Informacja o zaakceptowanym wniosku przyszła szybko.
Pan Daniel podpisał umowę, znalazł ekipy zajmujące się termomodernizacją budynków i instalujące pompy ciepła.
– Bez problemu przeprowadziłem i rozliczyłem inwestycję, a wykonawcy otrzymali pieniądze. Jesteśmy więc na czysto – cieszy się.

Wniosek z prefinansowaniem – jak to działa?

PREFINANSOWANIE TO PO PROSTU ZALICZKA, KTÓRA STANOWI CZĘŚĆ DOTACJI.

Prefinansowanie możliwe jest tylko w podwyższonym i najwyższym poziomie dofinansowania, czyli nie obejmuje podstawowego poziomu. W nowej odsłonie Czystego Powietrza wynosi do 35 proc. dotacji. Wniosek można składać wyłącznie przez operatora w urzędzie gminy lub WFOŚiGW. Pozostałą część dotacji otrzymuje się po inwestycji i złożeniu przez beneficjenta wniosku o płatność. W nowej wersji programu każdy wniosek o dofinansowanie musi być poprzedzony wykonanym audytem energetycznym, na który też można otrzymać dofinansowanie.

Same plusy inwestycji

Pan Daniel mówi, że życie jego rodziny bardzo się zmieniło. Pompa ciepła jest właściwie bezobsługowa.
– Kotłownię wyremontowaliśmy i dzisiaj mamy tam pralnię. Nie ma kłopotu z pyłem, dosypywaniem węgla do pieca, wynoszeniem popiołu, zrzucaniem opału do piwnicy itd. W domu zimą jest ciepło, bo utrzymujemy temperaturę 23 st. C. Latem nie muszę już rozpalać w piecu, by ogrzać wodę. I najważniejsze – wreszcie mam czas dla dzieci – mówi pan Daniel. – Jakość powietrza też bardzo się poprawiła. Wszyscy sąsiedzi wokół pozbyli się już kopciuchów. Wcześniej okna wciąż były brudne od dymu i sadzy, pył leciał do domu. Najlepiej to było widać na śniegu, który od razu robił się szary i brudny. A myśmy tym oddychali – dodaje.

Pan Daniel słyszał, że niektórzy narzekają na szum pompy ciepła.
– Ja tego w ogóle nie słyszę. Rodzice mieszkają na parterze i też nie narzekają – wyjaśnia.

Jego rachunki za energię cieplną (pompa ciepła potrzebuje prądu) i elektryczną bardzo spadły – za całość płacą 2800 zł. Pan Daniel wyjaśnia, że za prąd zawsze płacili dużo, bo wszystkie sprzęty są elektryczne, a latem rozstawiają basen. A to i tak o wiele mniej niż płacili poprzednio za prąd i opał.
– Widzę na podliczniku zużycie energii elektrycznej przez pompę ciepła i wiem, że bez tych paneli też by nam się opłacała – podsumowuje.
Do skorzystania z programu namówił siostrę i kolegę – oboje już złożyli swoje wnioski, by skorzystać z programu Czyste Powietrze.

Fundacja Ziemia i Ludzie

czyste powietrze zdrowy wybór

NARODOWY FUNDUSZ OCHRONY ŚRODOWISKA i GOSPODARKI WODNEJ

Niniejszy materiał został dofinansowany ze środków Narodowego Funduszu Ochrony Środowiska i Gospodarki Wodnej. Za jego treść odpowiada wyłącznie Fundacja Ziemia i Ludzie.

eprasa.pl c5500a5aff

Eksplozja przy Ambasadzie USA w Oslo. Na szczęście nikt nie ucierpiał

Oprac. Anna Nagel
Oslo

Do eksplozji doszło w nocy z soboty na niedzielę przy Ambasadzie Stanów Zjednoczonych w Oslo. Nikt nie został ranny, a budynek został uszkodzony w niewielkim stopniu.

Eksplozja nastąpiła przy wejściu do wydziału konsularnego w ambasadzie. Policja poinformowała, że ma już wstępne przypuszczenia dotyczące przyczyny wybuchu, ale nie ujawnia szczegółów. Do poszukiwania sprawców skierowano psy policyjne, drony i śmigłowiec.

– Nic nie wskazuje na to, by zdarzenie stanowiło zagrożenie dla osób postronnych – przekazała ministra sprawiedliwości i bezpieczeństwa Astri Aas-Hansen agencji NTB.

Szwedzka służba bezpieczeństwa SAPO ostrzegała w ostatnich dniach, że eskalacja napięć wokół Iranu w związku z atakami militarnymi USA i Izraela na to państwo może zwiększyć ryzyko ataków na izraelskie, żydowskie oraz amerykańskie cele w Europie. Norweski kontrwywiad PST podtrzymał tydzień temu ocenę zagrożenia terrorystycznego w kraju na poziomie średnim. W związku z wojną na Bliskim Wschodzie wprowadzono jednak dodatkową ochronę Ambasady Izraela w Oslo oraz synagog w Oslo i Trondheim. Amerykańskich placówek nie objęto dodatkowym nadzorem. PAP

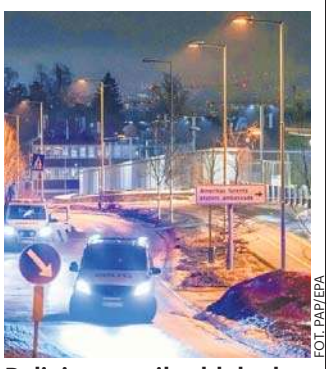
FOT. PAP/EPA

Policja ustawiła blokady w promieniu około 700 metrów od budynku ambasady

USA rozważają wysłanie komandosów do Iranu

Oprac. Karolina Wrońska
USA/Izrael

USA i Izrael omawiały pomysł wysłania sił specjalnych do Iranu w późniejszej fazie wojny w celu zabezpieczenia zapasów wysoko wzbogaconego uranu – podał amerykański portal Axios.

Zapobieżenie zdobyciu broni jądrowej przez Iran jest jednym z celów wojny deklarowanych przez prezydenta USA Donalda Trumpa. Jak podkreślił Axios, kluczem do tego jest znajdujące się w posiadaniu reżimu 450 kg uranu wzbogaconego do 60 proc., który w ciągu kilku tygodni można przekształcić w materiał zdatny do zastosowania bojowego. Portal zwrócił uwagę, że jakakolwiek operacja mająca na celu przejęcie tych zapasów prawdopodobnie wymagałaby obecności wojsk amerykańskich lub izraelskich na terytorium Iranu, które w trakcie wojny musiałyby poruszać się po silnie ufortyfikowanych, podziemnych obiektach. Nie jest jasne, czy byłaby to misja amerykańska, izraelska czy wspólna. Prawdopodobnie zostałaby zorganizowana dopiero po upewnieniu się przez oba kraje, że irańskie siły zbrojne nie stanowią już poważnego zagrożenia.

FOT. US SOC

Siły specjalne USA codziennie ciężko trenują, by brać udział w tego typu akcjach szykowanych przez rząd Stanów Zjednoczonych

Axios zauważył, że podczas wtorkowego briefingu w Kongresie sekretarz stanu Marco Rubio, zapytany, czy wzbogacony uran Iranu zostanie zabezpieczony, odparł, że „ludzie będą musieli po niego pojechać".

Izraelski urzędnik ds. obrony, powiedział, że Trump i jego zespół poważnie rozważają wysłanie jednostek specjalnych do Iranu w celu wykonania konkretnych misji. Przedstawiciel władz USA powiedział z kolei, że administracja w Waszyngtonie rozważa dwie opcje: całkowite usunięcie wzbogaconego uranu z Iranu lub sprowadzenie ekspertów nuklearnych w celu rozcieńczenia go na miejscu. W misji prawdopodobnie wzięliby udział członkowie sił specjalnych oraz naukowcy, prawdopodobnie z Międzynarodowej Agencji Energii Atomowej. Dwa źródła Axiosa twierdzą, że taka operacja była jedną z opcji przedstawionych Trumpowi przed wojną.

Amerykański urzędnik przedstawił wyzwania operacyjne związane z zabezpieczeniem irańskiego uranu. – Pierwsze pytanie brzmi: gdzie on się znajduje? Drugie: jak do niego dotrzeć i jak go przejąć? Następnie prezydent, ministerstwo wojny (Pentagon – PAP) i CIA musieliby podjąć decyzję, czy chcemy go fizycznie przetransportować, czy rozcieńczyć na miejscu – powiedział.

W piątek stacja NBC News podała, że Trump rozważał wysłanie niewielkiego kontyngentu amerykańskich żołnierzy do Iranu w konkretnych celach strategicznych. W sobotę prezydent USA powiedział dziennikarzom, że wysłanie wojsk lądowych jest możliwe, ale tylko „z bardzo ważnego powodu". PAP

REKLAMA 0011461045

Strategie na zdrowie przyszłości: XI Kongres Wyzwań Zdrowotnych w Katowicach o granicach wytrzymałości systemu i praktycznych rozwiązaniach

W terminie 12–13 marca 2026 r. Katowice staną się centrum debaty o przyszłości systemu ochrony zdrowia. XI Kongres Wyzwań Zdrowotnych, organizowany pod hasłem „Nowe strategie dla zdrowia. Czas na redefinicję celów i wyzwań", to najważniejsze i największe spotkanie z udziałem ekspertów, którzy reprezentują każdą grupę zawodową wpływającą na kształt systemu. Listę prelegentów tworzą uznane osobistości reprezentujące różne perspektywy systemu, na czele z Jolantą Sobierańską-Grendą, ministrą zdrowia. To już ostatni moment na rejestrację.

– W ochronie zdrowia nie brakuje diagnoz – dziś najbardziej brakuje uzgodnionych priorytetów i narzędzi wdrożenia. Dlatego w programie HCC 2026 stawiamy na rozmowę o rozwiązaniach: co się sprawdza, co można skalować, gdzie potrzebne są zmiany systemowe, a gdzie lepsza organizacja i współpraca. Chcemy, by kongres był miejscem, z którego uczestnicy wychodzą nie tylko z listą wyzwań, ale też z konkretnymi kierunkami działań – mówi **Klara Klinger**, redaktorka naczelna portalu rynekzdrowia.pl.

Program tegorocznej edycji kongresu koncentruje się na najpoważniejszych wyzwaniach dla ochrony zdrowia, wymagających praktycznych odpowiedzi – presji demograficznej, napięciach finansowych, tempie rozwoju technologii oraz rosnącym znaczeniu bezpieczeństwa w niestabilnym otoczeniu geopolitycznym. Mocnym akcentem programu będzie zdrowie psychiczne oraz oddanie głosu młodym i pacjentom. Ważną osią HCC 2026 będzie przełożenie diagnoz i rekomendacji na rozwiązania, które da się wdrażać w systemie, instytucjach oraz w codziennej pracy placówek: obok debat strategicznych zaplanowano sesje warsztatowe, okrągłe stoły i formuły nastawione na networking i wymianę doświadczeń.

Wielowymiarowa analiza systemu

Wydarzenie, któremu w tym roku przyświeca hasło: **„Nowe strategie dla zdrowia. Czas na redefinicję celów i wyzwań"**, pokaże system ochrony zdrowia z wielu perspektyw, jako obszar, w którym jednocześnie kumulują się skutki starzenia się społeczeństwa, rosnących kosztów, cyfryzacji i rozwoju sztucznej inteligencji, nowych ryzyk epidemiologicznych oraz zagrożeń kryzysowych.

Nagrody i wymiana dobrych praktyk

XI Kongres Wyzwań Zdrowotnych będzie przestrzenią uhonorowania osób i instytucji pracujących na rzecz lepszej przyszłości ochrony zdrowia. Redakcja Rynku Zdrowia po raz czwarty przyzna wyróżnienie **Kobieta Rynku Zdrowia**, doceniając liderki, których praca realnie wpływa na system i doświadczenia pacjentów. Rozstrzygnięty zostanie również konkurs **Zdrowy Samorząd**

dla gmin, miast, powiatów i województw inwestujących w profilaktykę, edukację zdrowotną oraz lokalne programy prozdrowotne.
Trzecim wydarzeniem towarzyszącym będzie wręczenie nagrody **Animus Fortis Mężny Duch**, ustanowionej przez dyrektora Wojskowego Instytutu Medycznego – Państwowego Instytutu Badawczego, gen. broni prof. Grzegorza Gieleraka.

Eksperci i skala wydarzenia

Kongres co roku gromadzi uczestników z całego ekosystemu: praktyków medycyny, ekspertów zdrowia publicznego, administrację i samorządy, naukę, biznes oraz organizacje pacjenckie. W poprzedniej edycji w HCC wzięło udział ponad 4600 osób, w tym 3000 stacjonarnie. Wśród potwierdzonych prelegentów są m.in.: **Jolanta Sobierańska-Grenda**, ministra zdrowia; **Marcin Bruszewski**, prezes Innovaris Polska; **Grzegorz Cessak**, prezes Urzędu Rejestracji Produktów Leczniczych, Wyrobów Medycznych i Produktów Biobójczych; **Bartłomiej Ł. Chmielowiec**, Rzecznik Praw Pacjenta; **Piotr Grzebalski,** dyrektor Biura Relacji z Sektorem Publicznym Departamentu Relacji Strategicznych Banku Gospodarstwa Krajowego; **Paweł Grzesiowski,** Główny Inspektor Sanitarny**; Ilona Hibner,** dyrektorka Departamentu Oceny Inwestycji Ministerstwa Zdrowia**; Wiktor Janicki,** prezes Związku Pracodawców Innowacyjnych Firm Farmaceutycznych INFARMA**; Przemysław Jesionowski**, prezes IC Solutions; **Katarzyna Anna Kacperczyk**, podsekretarz stanu w Ministerstwie Zdrowia; **Sławomir Kmak**, dyrektor operacyjny Medbase Polska; **Konrad Korbiński,** dyrektor Ministerstwa Zdrowia; **Filip Nowak,** prezes Narodowego Funduszu Zdrowia; **Mateusz Oczkowski**, dyrektor Departamentu Polityki Lekowej i Farmacji w Ministerstwie Zdrowia; **Paweł Ossowski**, prezes ZARYS International; **Anna Rulkiewicz**, prezeska Grupy LUX MED; **Daniel Rutkowski,** prezes Agencji Oceny Technologii Medycznych i Taryfikacji; **Pia Schall**, dyrektorka Boehringer Ingelheim w Polsce; **Łukasz Sosnowski**, dyrektor Departamentu e-Zdrowia w Ministerstwie Zdrowia; **Adam Szlachta**, prezes Grupy American Heart of Poland oraz Scanmed; **Maksymilian Świniarski**, prezes TZF Polfa.

eprasa.pl c5500a5aff

Głos Wielkopolski
Dla kibiców. I nie tylko

MAGAZYN

SPORTOWY

Najlepsza polska kolarka Katarzyna Niewiadoma-Phinney zajęła drugie miejsce w słynnym toskańskim klasyku Strade Bianche **STR. 14**

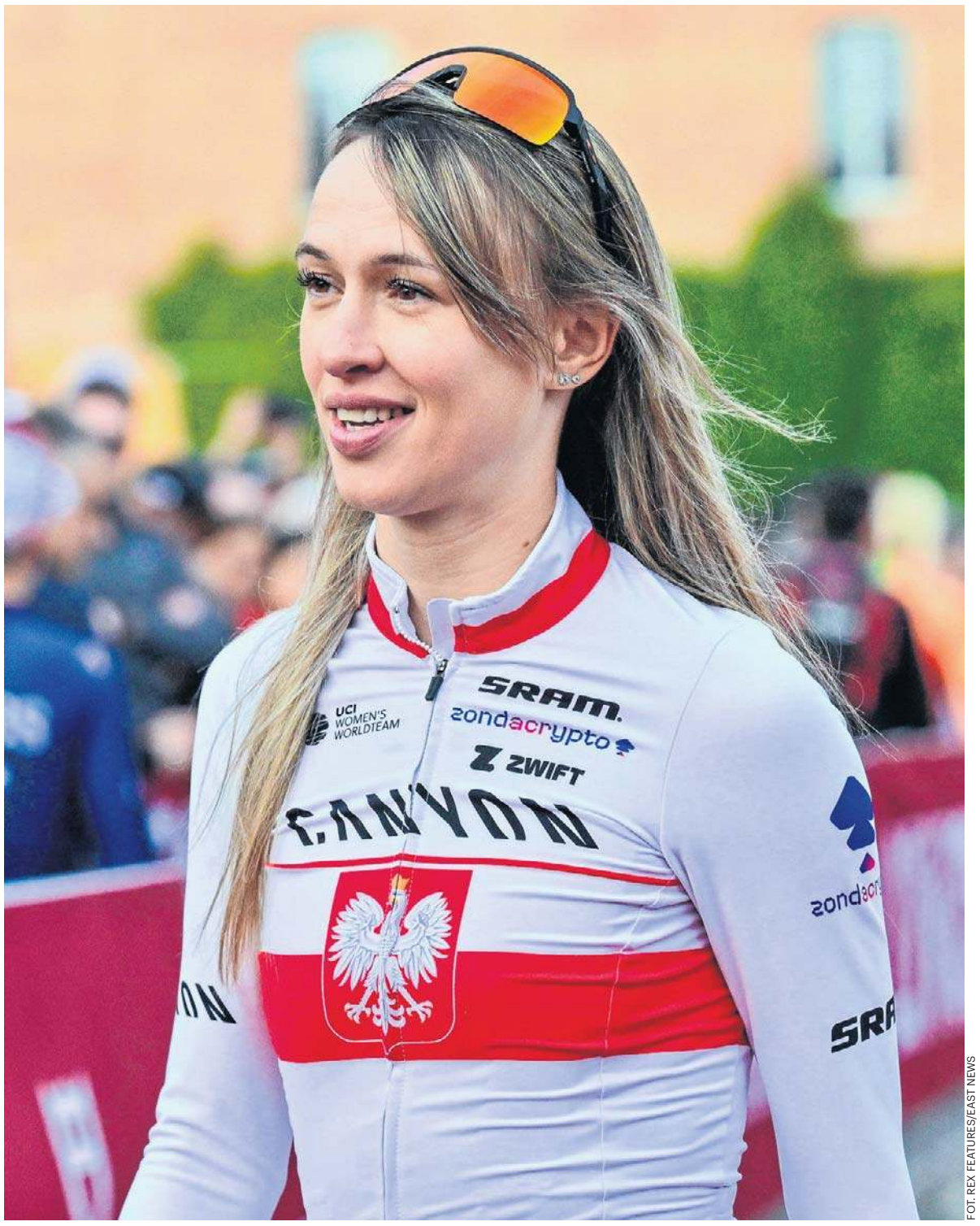

FOT. REX FEATURES/EAST NEWS

Polka już gotowa na zwycięstwa

LECHICI WRÓCILI Z ŁODZI BEZ PUNKTU, PRZEGRYWAJĄC Z WIDZEWEM **STR. 11**

Inauguracja sezonu biegowego. Recordowa Dziesiątka przebiegła przez Poznań **STR. 16**

Ogólnopolskie nagrody w Plebiscycie Sportowym Polska Press zostały rozdane! **STR. 15**

eprasa.pl c5500a5aff

PKO BP Ekstraklasa Powody do radości mieli też wreszcie kibice Korony

Mamy nowego lidera w lidze, a pozostała czołówka zawiodła

J. Czaplewski, B. Kijeski
redakcja@polskapress.pl

W sobotę nastąpiła zmiana lidera PKO Ekstraklasy. Zaskakująca, ponieważ Jagiellonię na pierwszym miejscu podmieniło Zagłębie, które przed sezonem typowano do walki o środek tabeli.

FOT. MARZENA BUGAŁA-ASTASZOW

Zagłębie Lubin zostało nowym liderem PKO BP Ekstraklasy

Ojciec tego niewątpliwego sukcesu, Leszek Ojrzyński, właśnie potwierdził, że w ciągu najbliższych tygodni przedłuży kontrakt z Miedziowymi.

Weekend z 24. kolejką wystartował nietypowo, bo w piątek o godz. 20:30 (meczu o 18 nie było z powodu ćwierćfinałów Pucharu Polski rozgrywanych od wtorku do czwartku włącznie). Spotkanie było jedno, ale za to jakie! Lechia Gdańsk wspięła się na wyżyny swoich umiejętności. Zmęczonej ostatnimi wyzwaniami Jagiellonii Białystok wbiła aż trzy bramki, sama nie tracąc ani jednej. W końcówce dublet ustrzelił Aleksandar Cirković, wobec którego altruistycznie zachował się lider strzelców Tomas Bobcek, oddając piłkę w sytuacji sam na sam. Skauci z topowych angielskich klubów przylecieli specjalnie obserwować nastoletniego Bartosza Mazurka z drużyny gości, który dopiero co ustrzelił hat-tricka włoskiej Fiorentinie, ale to nie on brylował tego wieczoru. Czarowali wyłącznie Lechiści, dyrygowani na boisku przez swojego kapitana Rifeta Kapicia.

W piątek Jagiellonia straciła okazję na punkty, zaś w sobotę również fotel lidera - na rzecz Zagłębia Lubin. Miedziowi zaczęli źle wyjazdowy mecz z Piastem Gliwice, bo od straty bramki, ale szybko się otrząsnęli i jeszcze na przerwę zeszli przy remisie. W drugiej połowie gole Damiana Michalskiego i Michalisa Kossidisa zapewniły upragnione zwycięstwo. W tym roku podopieczni trenera Ojrzyńskiego przegrali jedynie w pierwszym meczu. W kolejnych ugrali dziesięć punktów na dwanaście możliwych. Mają serię trzech wygranych z rzędu. - Jest przefajnie - stwierdził trener po ostatnim gwizdku na stadionie przy Okrzei.

Powody do radości mieli też w Kielcach. Korona od września czekała na przełamanie na własnym stadionie. Sukces rodził się w bólach. Mimo dwóch strzelonych goli drużyna nie była pewna swego po przerwie, gdy pozwoliła ostatniej w tabeli Bruk-Bet Termalice Nieciecza złapać wiatr w żagle. Gdy sędzia gwizdnął po raz ostatni, wszyscy poczuli ulgę. No, poza gośćmi, którzy pozostają jedyni w stawce bez wygranej w tym roku.

W końcu na miarę oczekiwań zagrał za to Widzew Łódź. Wystarczyło tylko i aż zatrudnić Aleksandara Vukovicia, który w debiucie przeciwko Lechowi Poznań zafundował terapię szokową. Od kadry odsunął Osmana Bukariego, którego ściągnięto w zimie za rekordowe 5,5 mln euro. Poza tym Serb z polskim paszportem zmienił ustawienie na 3-4-3, a do składu awansował choćby Mateusza Żyrę. To przyniosło efekt w postaci zwycięstwa. Kolejorz ponownie się nie popisał i przegrał w Łodzi 1:2. Więcej o tym spotkaniu na stronie 11.

A propos meczu w Łodzi, nie popisali się także kibice Lecha Poznań, którzy podczas wizyty na stadionie Widzewa, po porażce swojej drużyny, zdemolowali toalety na sektorze kibiców przyjezdnych. Jak dowiedział się nieoficjalnie „Express Ilustrowany", była to ostatnia wizyta kibiców gości na stadionie Widzewa w tym sezonie, bowiem obiekt wymaga gruntownego remontu. Straty mogą wynieść kilkaset tysięcy złotych. Zalana została m.in. jedna z głównych rozdzielni. Koszty z pewnością pokryje klub z Bułgarskiej, a fani Lecha mogą również liczyć się z konsekwencjami w postaci zakazu wyjazdowego.

24. KOLEJKA EKSTRAKLASY

LECHIA GDAŃSK - JAGIELLONIA BIAŁYSTOK 3:0 (1:0)
Bramki: Kapić 43, Cirkovic 81 i 90+4

KORONA KIELCE - TERMALICA NIECIECZA 2:1 (1:0)
Bramki: Pięczek 43, Sotiriou 52 - Durdov 58

PIAST GLIWICE - ZAGŁĘBIE LUBIN 1:3 (1:1)
Bramki: Tomasiewicz 22 - Corluka 27, Michalski 69, Kosidis 89

WIDZEW ŁÓDŹ - LECH POZNAŃ 2:1 (1:1)
Bramki: Alvarez 34, Kornvig 52 - Thordarson 28

MOTOR LUBLIN - GÓRNIK ZABRZE 0:0

RADOMIAK RADOM - GKS KATOWICE 0:1 (0:1)
Bramka: Jędrych 45

Mecz Legia Warszawa - Cracovia odbył się po zamknięciu wydania. Spotkanie Wisła Płock - Arka Gdynia odbędzie się dzisiaj o godzinie 19.

TABELA EKSTRAKLASY

1.Zagłębie Lubin	24	41	40-28
2.Jagiellonia Białystok	23	38	39-29
3.Lech Poznań	24	38	41-36
4.Górnik Zabrze	24	35	33-31
5.Raków Częstochowa	23	34	31-29
6.Cracovia	23	33	29-25
7.Wisła Płock	23	33	24-20
8.Korona Kielce	24	33	29-27
9.GKS Katowice	23	33	32-32
10.Radomiak Radom	24	32	40-36
11.Lechia Gdańsk	24	31	49-45
12.Pogoń Szczecin	23	31	33-35
13.Motor Lublin	24	31	32-37
14.Piast Gliwice	24	29	27-31
15.Widzew Łódź	24	27	31-34
16.Arka Gdynia	23	26	22-41
17.Legia Warszawa	23	25	27-29
18.Termalica Nieciecza	24	22	28-42

TERMINARZ 25. KOLEJKI

Piątek (13 marca): Termalica Nieciecza - Motor Lublin (g. 18) Radomiak Radom - Legia Warszawa (g. 20.30). **Sobota (14 marca):** Jagiellonia Białystok - Piast Gliwice (g. 14.45), GKS Katowice - Lechia Gdańsk (g. 17.30) Cracovia - Wisła Płock (g 20.15). **Niedziela (15 marca):** Arka Gdynia - Widzew Łódź (g. 12.15), Zagłębie Lubin - Lech Poznań (g. 14.45), Górnik Zabrze - Raków Częstochowa (g. 17.30). **Poniedziałek (16 marca):** Pogoń Szczecin - Korona Kielce (g. 19)

JEDENASTKA KOLEJKI

NAJLEPSI STRZELCY

14 goli
Tomáš Bobček (Lechia Gdańsk)
13 goli
Karol Czubak (Motor Lublin)
12 goli
Mikael Ishak (Lech Poznań)
11 goli
Sebastian Bergier (Widzew Łódź), Jonatan Braut Brunes (Raków Częstochowa)
10 goli
Jesús Imaz (Jagiellonia Białystok), Afimico Pululu (Jagiellonia Białystok)

BOHATER WEEKENDU

Rifet Kapić (Lechia Gdańsk)
Reżyser gry z prawdziwego zdarzenia. Fantastycznie rozdzielał piłki w wygranym meczu z liderującą dotąd Jagiellonią Białystok. Tuż przed przerwą dał prowadzenie. Popisał się założeniem siatki, zmyleniem ostatniego obrońcy na tzw. zakos i na deser podcinką.

FOT. PAP/ADAM WARZAWA

Farsa we Wrocławiu trwała kwadrans. Czy kary dla Śląska i Wisły będą rekordowe?

Damian Świderski
redakcja@polskapress.pl

Mecz Śląska z Wisłą się nie odbył, gdyż Biała Gwiazda zbojkotowała spotkanie - na znak protestu po decyzji, że gospodarze nie wpuszczą kibiców Białej Gwiazdy.

Już kilkadziesiąt godzin przed wyznaczonym terminem było wiadomo, że piłkarze Wisły nie zjawią się na stadionie we Wrocławiu. teraz klubom grozi obopólny walkower. A Śląsk dodatkowo ma zostać ukarany rekordową karą finansową.

W sobotę, 7 marca o godz, 17.30 miało dojść do wielkiego hitu Betclic 1. Ligi Śląsk Wrocław - Wisła Kraków. Kilka dni przed pierwszym gwizdkiem, gospodarze wydali komunikat, że nie wpuszczą na stadion kibiców gości. Tłumaczyli się względami bezpieczeństwa w bardzo lakonicznym komunikacie. W odpowiedzi, prezes Białej Gwiazdy Jarosław Królewski zagroził bojkotem, do którego, przy nieugiętym stanowisku działaczy obu stron, ostatecznie doszło.

Piłkarze Śląska wyszli na murawę, czekając na rywali, ale ci - zgodnie z zapowiedzią - nie zjawili się na stadionie. Farsa trwała kwadrans, piłkarze i sędziowie „odstali" swoje na środku boiska i dopiero wówczas arbiter Tomasz Kwiatkowski, zgodnie z przepisami, zakończył grę. To jednak oczywiście nie koniec. Prezes PZPN, Cezary Kulesza, już zapowiedział dotkliwe kary.

Królewski w pewnym momencie sporu chciał, aby mecz został przełożony - bo w ten sposób można by uniknąć walkowerów. Umieścił na X kilka emocjonalnych wpisów, w których zaapelował o rozwagę. Jednocześnie zadeklarował, że nie godzi się na walkower:

„Przestrzegam przed grożeniem mojemu zespołowi przedwczesnym walkowerem i zalecam czytanie naszych pism literalnie. W momencie, kiedy decyzję o bezpieczeństwie podejmuje prezes Śląska Wrocław z kilkoma kibolami - nie narazimy naszego zespołu na niebezpieczeństwo. Sprawa będzie mieć kontynuację. Nie jedziemy na mecz, co wcale nie oznacza, że godzimy się na walkower".

Śląsk kilkukrotnie zapewniał, że przyjmie piłkarzy i działaczy Wisły na stadionie, ale nie wpuści zorganizowanych kibiców Białej Gwiazdy. W oświadczeniu widnieje m.in. wpis, że podjął decyzję o zamknięciu obiektu przed kibicami, po rozmowach z policją. Komenda Policji zareagowała na te doniesienia. Jak się okazało, to nie była prawda - Śląsk samodzielnie podjął decyzję o zamknięciu obiektu, policja nie dysponuje żadnymi dokumentami z klubu w tej sprawie.

Sprawa nabrała międzynarodowego rozgłosu, polski futbol - na czele z PZPN - jest wytykany palcami. Dopiero w takich okolicznościach ze snu zimowego wybudził się PZPN, gdzie przez kilka lat zamiatano problem pod dywan. Czy teraz dojdzie do pokazówki i kary rzeczywiście będą drakońskie? W czwartek, 12 marca zbierze się Komisja Dyscyplinarna PZPN i nałoży sankcje.

eprasa.pl c5500a5aff

KOBIECA TWARZ *Roku*

Zobacz piękno mieszkanek naszego regionu

Poznajcie kobiety, które już zgłosiły się do Kobiecej Twarzy Roku! W tym dodatku prezentujemy wyjątkowe panie z całego województwa, które zdecydowały się wziąć udział w tegorocznej edycji akcji. Znajdziecie tu Ich zdjęcia, imiona i nazwiska - każda z nich ma swoją historię, energię i niepowtarzalny urok. To kobiety w różnym wieku, o różnych doświadczeniach życiowych, ale wszystkie łączy jedno: odwaga, pasja i siła, którą wnoszą w codzienność.

FOT. GETTY IMAGES

eprasa.pl c5500a5aff

KATEGORIA: CÓRKI
KATEGORIA: MATKI
KATEGORIA: KOBIETY DOJRZAŁE

Prezentujemy kandydatki do tytułu KOBIECA TWARZ.
Aby oddać głos wyślij na 7303 SMS o treści podanej przy zdjęciu kandydatki (koszt SMS-a: 3,69 zł z VAT).
Możesz też głosować i sprawdzać aktualne wyniki na stronie www.gloswielkopolski.pl/kobiety.

Amelia Stępień
PJK.54

Nadia Juraszek
PJK.18

Oliwia Karolak
PJK.19

Wirginia Hajdziony
PJK.20

Małgorzata Janicka
PJK.21

Maria Derda
PJK.55

Nikola Szymańska
PJK.22

Agata Różanek
PJK.23

Agnieszka Kwita
PJK.1

Agnieszka Rymdejko-Kuźniak
PJK.2

Amelia Dyzmańska
PJK.3

Emanuela Gałązka
PJK.4

Ewelina Wróblewska
PJK.5

Inez Zalewska
PJK.6

Joanna Młynarska
PJK.7

Julita Leciejewska
PJK.8

Karolina Solińska
PJK.9

Magdalena Bajer
PJK.10

Magdalena Kropacz
PJK.11

Małgorzata Libner
PJK.12

Maria Kowalczyk
PJK.13

Monika Mądra
PJK.14

Nicole Rybarczyk
PJK.15

Oliwia Pachocka
PJK.16

Paulina Agnieszka Stróżyk
PJK.17

Sylwia Bocheńska
PJK.53

Jagoda Nowak
PJK.26

Aleksandra Woźniak
PJK.57

Julia Szalaty
PJK.28

Nicole Kamieniarz
PJK.29

Martyna Chuda
PJK.30

Natalia Jakubowska
PJK.31

Anna Bogus
PJK.32

Julia Kalemba
PJK.58

Dorota Polichnowska
PJK.33

Aleksandra Paterek
PJK.59

eprasa.pl c5500a5aff

KATEGORIA: CÓRKI
KATEGORIA: MATKI
KATEGORIA: KOBIETY DOJRZAŁE

Prezentujemy kandydatki do tytułu KOBIECA TWARZ.
Aby oddać głos wyślij na 7303 SMS o treści podanej przy zdjęciu kandydatki (koszt SMS-a: 3,69 zł z VAT).
Możesz też głosować i sprawdzać aktualne wyniki na stronie www.gloswielkopolski.pl/kobiety.

Roksana Ławniczak
PJK.60

Ilona Michalak
PJK.35

Klaudia Garstka
PJK.36

Sandra Leśnicka
PJK.37

Anna Kaczor
PJK.38

Katarzyna Solińska
PJK.61

Wiktoria Grabowska
PJK.39

Klaudia Mazurkiewicz
PJK.62

Kornelia Mazurkiewicz
PJK.63

Tatiana Jędrzejak
PJK.64

Patrycja Ciężka
PJK.40

Klaudia Antczak
PJK.41

Natalia Nowak
PJK.65

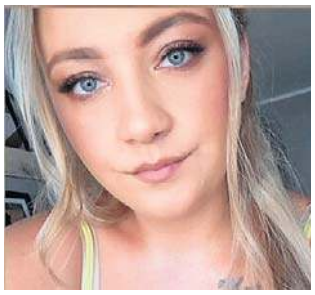
Angelika Tomiak
PJK.66

Dominika Brodziak
PJK.67

Julia Kucemba
PJK.42

Magdalena Tylkowska-Przybylska
PJK.43

Patrycja Wiśniewska
PJK.68

Weronika Paś
PJK.69

Tamara Klaszczyńska
PJK.45

Karina Młodziankiewicz
PJK.49

Martyna Butor
PJK.50

Pola Adamczyk
PJK.52

Martyna Korcz
PJK.47

Natalia Osada
PJK.48

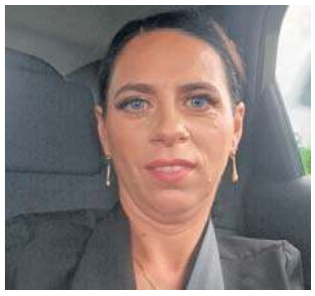
Ewelina Muchlewicz
PMK.168

Joanna Hajdziony
PMK.40

Karolina Szymczak
PMK.169

Małgorzata Dominiak-Abel
PMK.170

Urszula Spychalska
PMK.42

Agnieszka Marcinkowska
PMK.44

Aldona Chmielewska
PMK.172

Arleta Łętowska
PMK.45

Beata Tomasik
PMK.173

Ewelina Wojciechowska
PMK.174

Anna Wojciechowska
PHK.194

eprasa.pl c5500a5aff

KATEGORIA: CÓRKI
KATEGORIA: MATKI
KATEGORIA: KOBIETY DOJRZAŁE

Prezentujemy kandydatki do tytułu KOBIECA TWARZ.
Aby oddać głos wyślij na 7303 SMS o treści podanej przy zdjęciu kandydatki (koszt SMS-a: 3,69 zł z VAT).
Możesz też głosować i sprawdzać aktualne wyniki na stronie www.gloswielkopolski.pl/kobiety.

Agnieszka Klamke
PMK.176

Agnieszka Szalewska
PMK.47

Anna Bojkowska
PMK.48

Anna Jendrys
PMK.49

Asia Otto
PMK.50

Julia Szpich
PMK.51

Karolina Lubolińska
PMK.177

Monika Krzyżyńska
PMK.52

Natalia Pawlak
PMK.53

Agata Strojna
PMK.1

Alicja Nowakowska
PMK.2

Alicja Pers
PMK.3

Aneta Zachciał
PMK.4

Angelika Kobylarek
PMK.5

Angelika Nowak
PMK.6

Anna Kosobucka
PMK.7

Anna Robakowska
PMK.8

Beata Sójka
PMK.9

Ewelina Stróżykiewicz
PMK.165

Hanna Salamucha
PMK.10

Iwona Kuciak-Gola
PMK.11

Izabela Kliponis
PMK.12

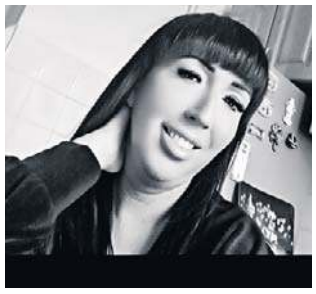
Joanna Dyzmanska
PMK.13

Joanna Konieczna
PMK.14

Joanna Morawiec
PMK.15

Joanna Wojnowska
PMK.164

Karolina Jarych
PMK.16

Karolina Silecka
PMK.17

Kasia Skibińska
PMK.18

Katarzyna Król
PMK.19

Klaudia Koralewska
PMK.20

Lidia Troszczyńska
PMK.21

Magdalena Buksa
PMK.22

Magdalena Kowalczyk
PMK.23

Magdalena Malcherek
PMK.24

Magdalena Zagórska
PMK.25

eprasa.pl c5500a5aff

KATEGORIA: CÓRKI
KATEGORIA: MATKI
KATEGORIA: KOBIETY DOJRZAŁE

Prezentujemy kandydatki do tytułu KOBIECA TWARZ.
Aby oddać głos wyślij na 7303 SMS o treści podanej przy zdjęciu kandydatki (koszt SMS-a: 3,69 zł z VAT).
Możesz też głosować i sprawdzać aktualne wyniki na stronie www.gloswielkopolski.pl/kobiety.

Małgorzata Grudzińska
PMK.27

Małgorzata Parecka
PMK.28

Małgorzata Rybarczyk
PMK.166

Maria Włodarczak
PMK.29

Marlena Białas
PMK.30

Marysia Przybyła
PMK.167

Natalia Nowicka-Fibich
PMK.31

Natalia Pachocka
PMK.32

Patrycja Jaensch
PMK.33

Paulina Górska
PMK.34

Paulina Rosadzinska
PMK.35

Sandra Rolniczak
PMK.36

Sonia Łepko
PMK.37

Sylwia Krenz
PMK.38

Wioletta Swierczynska
PMK.39

Dorota Skarbińska
PMK.54

Joanna Bartkowiak
PMK.55

Joanna Świętek
PMK.56

Malwina Gotszling
PMK.57

Marzena Wałcerz
PMK.179

Żaneta Przybylska
PMK.58

Anna Dzikowska
PMK.180

Anna Kuchlin
PMK.59

Anna Przyłucka
PMK.60

Edyta Siedlecka
PMK.61

Emilia Jaworska-Weyders
PMK.62

Joanna Gapska
PMK.181

Justyna Miszkowska
PMK.63

Katarzyna Rybarczyk
PMK.64

Monika Gaca
PMK.66

Monika Muszyńska
PMK.67

Angelika Stobik
PMK.182

ZAGŁOSUJ!
ABY ODDAĆ GŁOS,
WYŚLIJ NA NR **7303**
SMS O TREŚCI WSKAZANEJ
PRZY NAZWISKU
KANDYDATKI
(KOSZT SMS-A: 3,69 ZŁ Z VAT)

Ewelina Jankowska
PMK.68

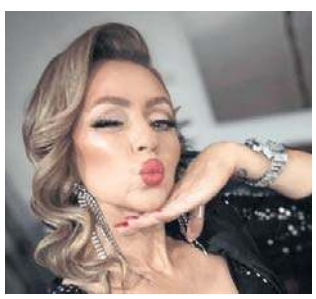
Iwona Mataczyńska
PMK.69

Patrycja Kucharczyk
PMK.184

eprasa.pl c5500a5aff

KATEGORIA: CÓRKI
KATEGORIA: MATKI
KATEGORIA: KOBIETY DOJRZAŁE

Prezentujemy kandydatki do tytułu KOBIECA TWARZ.
Aby oddać głos wyślij na 7303 SMS o treści podanej przy zdjęciu kandydatki (koszt SMS-a: 3,69 zł z VAT).
Możesz też głosować i sprawdzać aktualne wyniki na stronie www.gloswielkopolski.pl/kobiety.

Renata Frankowska
PMK.70

Renata Jefimik
PMK.71

Sylwia Dziel
PMK.72

Ilona Twardowska
PMK.185

Julia Poprawska
PMK.73

Katarzyna Skrzypczak
PMK.74

Marta Musielak
PMK.75

Olga Kaznowska
PMK.76

Aldona Tarasewicz
PMK.79

Dorota Ciuraj
PMK.80

Kinga Rzepka
PMK.81

Aneta Kłysz
PMK.82

Izabela Klinowska
PMK.83

Izabela Wrzesinska
PMK.187

Joanna Kręglewska
PMK.84

Joanna Zając
PMK.188

Olga Dudziak
PMK.85

Patrycja Włodarczyk
PMK.189

Arleta Chalupniczak
PMK.86

Arleta Kubeczak
PMK.87

Henryka Derbich
PMK.88

Sylwia Młynarczyk
PMK.89

Żaneta Młynarczyk
PMK.190

Ewa Stanisławska
PMK.78

Katarzyna Iskrzyńska
PMK.186

Aneta Kaczanowska
PMK.90

Joanna Wojtal
PMK.91

Karolina Stańkowska
PMK.191

Natalia Wolnowska
PMK.192

Joanna Cisak
PMK.193

Joanna Mielcarek
PMK.92

Karolina Faberska
PMK.93

Nadiia Palecka
PMK.194

Natalia Hojzer
PMK.94

Agnieszka Lis
PMK.95

Anna Krawczyk
PMK.96

eprasa.pl c5500a5aff

KATEGORIA: CÓRKI
KATEGORIA: MATKI
KATEGORIA: KOBIETY DOJRZAŁE

Prezentujemy kandydatki do tytułu KOBIECA TWARZ.
Aby oddać głos wyślij na 7303 SMS o treści podanej przy zdjęciu kandydatki (koszt SMS-a: 3,69 zł z VAT).
Możesz też głosować i sprawdzać aktualne wyniki na stronie www.gloswielkopolski.pl/kobiety.

Eliza Soińska
PMK.98

Ewa Stefanska
PMK.99

Yuliia Kushnir
PMK.195

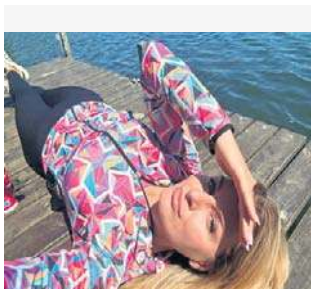
Anna Wawrzyniak
PMK.100

Beata Skowyra
PMK.101

Donata Doba
PMK.102

Iwona Bryja
PMK.103

Katarzyna Dudek
PMK.196

Małgorzata Szkudlarek
PMK.104

Marta Olejniczak-Gąska
PMK.105

Paulina Cieplik
PMK.197

Sandra Iwanowicz
PMK.106

Sylwia Kucharska
PMK.107

Dorota Berska
PMK.108

Agnieszka Małęgowska
PMK.198

Agnieszka Wiesiołek
PMK.199

Alicja Błaszczyk
PMK.109

Angelika Grzywacz
PMK.110

Karolina Mosinska
PMK.200

Kinga Bielawska
PMK.111

Magdalena Posieczek
PMK.112

Marta Rutkowska
PMK.113

Nikola Kosmowska
PMK.201

Wioletta Torczyńska
PMK.114

Iga Tyc
PMK.202

Violetta Sopniewska
PMK.116

Agata Szmyt
PMK.117

Agnieszka Marszałkiewicz
PMK.118

Angelika Marszałek
PMK.203

Anna Fajkowska
PMK.119

Anna Góralczyk
PMK.120

Anna Humska
PMK.204

Anna Mofina
PMK.121

Barbara Sznka
PMK.205

Edyta Ferguson
PMK.122

Ewelina Bartkowiak
PMK.206

eprasa.pl c5500a5aff

KATEGORIA: CÓRKI
KATEGORIA: MATKI
KATEGORIA: KOBIETY DOJRZAŁE

Prezentujemy kandydatki do tytułu KOBIECA TWARZ.
Aby oddać głos wyślij na 7303 SMS o treści podanej przy zdjęciu kandydatki (koszt SMS-a: 3,69 zł z VAT).
Możesz też głosować i sprawdzać aktualne wyniki na stronie www.gloswielkopolski.pl/kobiety.

Ewelina Kryszczyńska
PMK.123

Grażyna Klimczak
PMK.124

Hanna Szamajda
PMK.125

Joanna Cisler-Potasińska
PMK.207

Katarzyna Gniewowska
PMK.126

Kinga Haremza
PMK.127

Lucyna Bernard
PMK.128

Magdalena Baranowska
PMK.129

Marzena Szydłowska
PHK.310

Monika Rusiłowska
PMK.131

Patrycja Paczkowska
PMK.132

Paulina Pinczak
PMK.208

Paulina Piotrowska
PMK.133

Radosława Słomińska
PMK.134

Weronika Chojnacka
PMK.135

Hanna Kędzia
PMK.209

Natalia Gołembska
PMK.136

Weronika Ratajczak
PMK.137

Hanna Rosada
PMK.141

Jolanta Jebut
PMK.210

Marta Pilarska
PMK.142

Renata Janicka
PMK.143

Sylwia Aszmutat
PMK.211

Sylwia Czepczynska
PMK.144

Weronika Strzelecka
PMK.145

Beata Stróżyk
PMK.138

Sara Figlerowicz
PMK.139

Magdalena Waliś
PMK.149

Ewa Radkowska
PHK.445

Donata Lorenz
PMK.156

Karolina Żyndul
PMK.220

Katarzyna Skowron
PMK.221

Wioletta Kędzierska
PMK.157

Ewelina Sobaszkiewicz
PMK.158

Gosia Stawicka
PMK.159

Maria Fiebig
PMK.222

eprasa.pl c5500a5aff

KATEGORIA: CÓRKI
KATEGORIA: MATKI
KATEGORIA: KOBIETY DOJRZAŁE

Prezentujemy kandydatki do tytułu KOBIECA TWARZ.
Aby oddać głos wyślij na 7303 SMS o treści podanej przy zdjęciu kandydatki (koszt SMS-a: 3,69 zł z VAT).
Możesz też głosować i sprawdzać aktualne wyniki na stronie www.gloswielkopolski.pl/kobiety.

Monika Popanda
PMK.160

Paulina Kubiec
PMK.161

Sylwia Bogdanowicz
PMK.162

Anna Mazurkiewicz
PMK.150

Danuta Rakowicz
PMK.151

Ewa Pawlaczyk
PMK.152

Halina Nowak
PMK.217

Judyta Matecka
PMK.153

Judyta Procyszyn
PMK.218

Małgorzata Bednarska
PMK.219

Monika Rossa
PMK.154

Żaneta Chojecka
PMK.155

Anna Sass
PMK.163

Judyta Steuer-Paszkiewicz
PMK.223

Katarzyna Szałowicz
PMK.224

Olga Rosa
PMK.225

Renata Tarczyńska
PMK.226

Alicja Zawadzka
PMK.146

Anna Chmiel
PMK.212

Eugenia Wieczorek
PMK.213

Justyna Pawłowska
PMK.147

Marcelina Jankowska
PMK.214

Jolanta Łaznowska
PMK.148

Beata Bernaś
PHK.59

Beata Strzelecka
PHK.60

Bożena Dera
PHK.61

Ewa Majda
PHK.62

Joanna Maślak
PHK.232

Jolanta Szymańska
PHK.63

Karolina Gwóźdź
PHK.64

Małgorzata Skrzypczak
PHK.65

Maria Kwiatkowska-Łącka
PHK.66

Aleksandra Tylkowska
PHK.68

Aniela Lamprych
PHK.70

Anna Janczak
PHK.233

Edyta Zablocka
PHK.234

eprasa.pl c5500a5aff

KATEGORIA: CÓRKI
KATEGORIA: MATKI
KATEGORIA: KOBIETY DOJRZAŁE

Prezentujemy kandydatki do tytułu KOBIECA TWARZ.
Aby oddać głos wyślij na 7303 SMS o treści podanej przy zdjęciu kandydatki (koszt SMS-a: 3,69 zł z VAT).
Możesz też głosować i sprawdzać aktualne wyniki na stronie www.gloswielkopolski.pl/kobiety.

Hanna Bazyluk
PHK.71

Iwona Nykiel
PHK.235

Katarzyna Lewandowska
PHK.73

Monika Janowska
PHK.75

Urszula Czajkowska
PHK.77

Zofia Sielecka
PHK.238

Aleksandra Lizer
PHK.239

Alina Marciniak
PHK.78

Andżelika Białasik
PHK.79

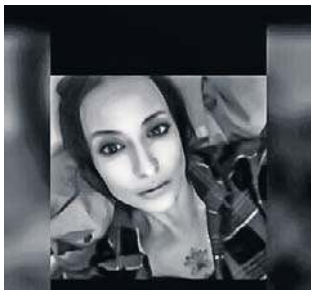
Ewelina Wojda
PHK.80

Izabela Adamczak
PHK.240

Justyna Bartkowiak
PHK.81

Justyna Masztalerz
PHK.241

Mariola Jarczyńska
PHK.242

Renata Poprawa
PHK.82

Renata Potrzeba
PHK.83

Wiesława Ratajczak
PHK.243

Adrianna Klewińska
PHK.1

Agnieszka Tyl
PHK.2

Aleksandra Majkowska
PHK.4

Alina Hyżorek
PHK.5

Aneta Barczak
PHK.6

Anna Bańczaszek
PHK.7

Anna Bednarek
PHK.8

Anna Świątek
PHK.9

Barbara Jacholkowska
PHK.10

Barbara Kubala
PHK.217

Beata Gensler
PHK.11

Beata Kosecka
PHK.12

Bożena Kaczmarek
PHK.13

Bożena Skrzypczak
PHK.218

Dorota Głowacka
PHK.14

Elżbieta Bręczewska
PHK.15

Elżbieta Jastrzębska
PHK.17

Elżbieta Siąkowska
PHK.18

Elżbieta Socha
PHK.219

eprasa.pl c5500a5aff

KATEGORIA: CÓRKI
KATEGORIA: MATKI
KATEGORIA: KOBIETY DOJRZAŁE

Prezentujemy kandydatki do tytułu KOBIECA TWARZ.
Aby oddać głos wyślij na 7303 SMS o treści podanej przy zdjęciu kandydatki (koszt SMS-a: 3,69 zł z VAT).
Możesz też głosować i sprawdzać aktualne wyniki na stronie www.gloswielkopolski.pl/kobiety.

Estera Szota
PHK.19

Ewa Hoffa
PHK.20

Ewa Piotrowska
PHK.21

Ewa Polus
PHK.22

Honorata Dudzik
PHK.23

Ilona Małecka
PHK.24

Jadwiga Napierała
PHK.220

Janina Kamińska
PHK.26

Jolanta Donarska
PHK.27

Jolanta Ruszczyńska
PHK.28

Jolanta Urban
PHK.29

Jolanta Walkowiak
PHK.221

Justyna Śliwińska
PHK.30

Karolina Ratajczak
PHK.31

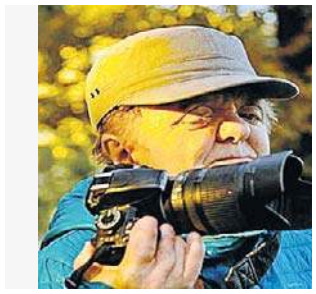
Katarzyna Ceitel
PHK.32

Katarzyna Florczak
PHK.33

Katarzyna Jaskulska
PHK.222

Katarzyna Kaczorowska
PHK.34

Lidia Molewska
PHK.35

Lidia Szeląg
PHK.223

Lidia Zalewska-Susmarska
PHK.224

Lilia Ruśniak
PHK.225

Liudmyla Kalinchuk
PHK.226

Magda Ignaszak
PHK.36

Magdalena Kasprzyk
PHK.227

Magdalena Linkiewicz
PHK.37

Magdalena Podgórska
PHK.228

Magdalena Rogal Polaczyk
PHK.38

Małgorzata Górka
PHK.230

Małgorzata Kostrzewa
PHK.231

Małgorzata Wojdat
PHK.40

Małgorzata Zwolińska
PHK.41

Malwina Rocławska
PHK.229

Maria Dembina
PHK.42

Maria Maj
PHK.43

Mariola Józwiak
PHK.44

eprasa.pl c5500a5aff

KATEGORIA: CÓRKI
KATEGORIA: MATKI
KATEGORIA: KOBIETY DOJRZAŁE

Prezentujemy kandydatki do tytułu KOBIECA TWARZ.
Aby oddać głos wyślij na 7303 SMS o treści podanej przy zdjęciu kandydatki (koszt SMS-a: 3,69 zł z VAT).
Możesz też głosować i sprawdzać aktualne wyniki na stronie www.gloswielkopolski.pl/kobiety.

Marlena Kulczewska
PHK.45

Marzenna Borna
PHK.46

Mira Woynicz
PHK.47

Mirella Kaczmarek
PHK.48

Monika Górlaga-Łukowiak
PHK.49

Monika Marcinkowska
PHK.50

Monika Poczta
PHK.51

Olga Mania
PHK.52

Renata Grela
PHK.53

Roma Miśkiewicz
PHK.54

Sylwia Kubel
PHK.55

Sylwia Magdziarz
PHK.56

Zofia Sawikowska
PHK.57

Zofia Stęclik
PHK.58

Adrianna Plencler
PHK.84

Elżbieta Narzymska
PHK.85

Ewa Jankowska
PHK.86

Małgorzata Kędzierska
PHK.244

Nataliia Vasilieva
PHK.87

Renata Leśniewska
PHK.245

Wanda Sobecka
PHK.88

Beata Szczepaniak
PHK.246

Ewa Lisiecka
PHK.247

Lilia Jóźwiak
PHK.248

Wioletta Bubnowska-Proszyńska
PHK.89

Agata Błażejak
PHK.90

Anna Ławniczak
PHK.91

Dorota Puchalska
PHK.92

Dorota Weber
PHK.93

Grażyna Wachowska
PHK.94

Joanna Jankowska
PHK.95

Kinga Bandosz
PHK.96

Krystyna Kryszewska
PHK.97

Magdalena Worbs
PHK.249

Małgorzata Chyła
PHK.98

Małgorzata Deneka
PHK.250

eprasa.pl c5500a5aff

AUTOREKLAMA

Q504763604A

Polecamy →

strona zdrowia

Czytaj dla zdrowia

stronazdrowia.pl

eprasa.pl c5500a5aff

KATEGORIA: CÓRKI
KATEGORIA: MATKI
KATEGORIA: KOBIETY DOJRZAŁE

Prezentujemy kandydatki do tytułu KOBIECA TWARZ.
Aby oddać głos wyślij na 7303 SMS o treści podanej przy zdjęciu kandydatki (koszt SMS-a: 3,69 zł z VAT).
Możesz też głosować i sprawdzać aktualne wyniki na stronie www.gloswielkopolski.pl/kobiety.

Marlena Tomczak
PHK.251

Weronika Szczygielska
PHK.99

Barbara Stróżyk
PHK.101

Jagoda Maćkowiak
PHK.252

Joanna Bilińska
PHK.102

Magdalena Jakubiak
PHK.103

Małgorzata Tomaszewska
PHK.104

Maria Misiak
PHK.253

Maria Smigielsla
PHK.105

Agata Rapacz
PHK.254

Lidia Gierszewska
PHK.106

Natalia Paszkier
PHK.107

Agnieszka Pietlicka
PHK.108

Beata Świątek
PHK.255

Justyna Ciesielska
PHK.109

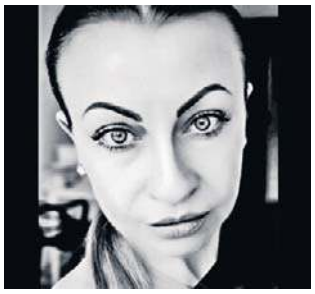
Klaudia Działek
PHK.110

Sylwia Maryniak
PHK.256

Violetta Ryszewska
PHK.111

Anna Ratajczyk
PHK.259

Lidia Madalińska
PHK.260

Marzanna Żak
PHK.112

Agata Mocek
PHK.261

Ewa Musialowska Kaczmarek
PHK.262

Gabriela Andrzejewska
PHK.114

Monika Zachara
PHK.115

Patrycja Zamelska
PHK.116

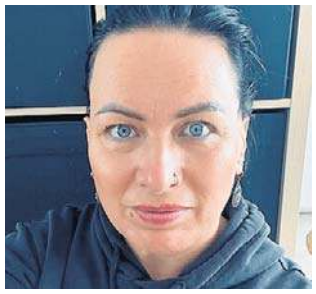
Paulina Korcz
PHK.216

Agata Sobczak
PHK.117

Barbara Ratajczyk
PHK.118

Barbara Sikora
PHK.119

Beata Piechocka
PHK.120

Marta Weselska-Wika
PHK.121

Renata Błaszczyk-Łazarska
PHK.263

Urszula Górna
PHK.122

Wiesława Frala
PHK.123

Grażyna Matysik
PHK.257

eprasa.pl c5500a5aff

KATEGORIA: CÓRKI
KATEGORIA: MATKI
KATEGORIA: KOBIETY DOJRZAŁE

Prezentujemy kandydatki do tytułu KOBIECA TWARZ.
Aby oddać głos wyślij na 7303 SMS o treści podanej przy zdjęciu kandydatki (koszt SMS-a: 3,69 zł z VAT).
Możesz też głosować i sprawdzać aktualne wyniki na stronie www.gloswielkopolski.pl/kobiety.

Otylia Gawędzka
PHK.258

Alicja Kaczmarek
PHK.264

Justyna Sikora
PHK.265

Anna Matoszko
PHK.266

Dorota Michalczak
PHK.124

Ewa Marcinkowska
PHK.125

Ewa Weiss
PHK.126

Iwona Gawłowska
PHK.267

Marianna Kurcewicz
PHK.127

Mirosława Kosicka
PHK.268

Alina Jarząbek
PHK.128

Anna Nowak
PHK.129

Halina Nawrot
PHK.130

Iwona Skrzypczak
PHK.131

Karolina Wach
PHK.269

Małgorzata Kubala
PHK.132

Małgorzata Torchała
PHK.133

Renata Gołembowska
PHK.270

Aneta Wczesna
PHK.136

Danuta Nowosielska
PHK.271

Izabela Smolarek
PHK.137

Katarzyna Fabiś
PHK.272

Małgorzata Śródka
PHK.138

Anna Szmaj
PHK.140

Dorota Małecka
PHK.141

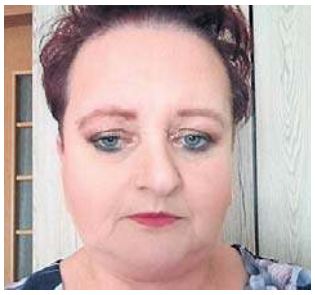
Ewa Wojtasik
PHK.143

Krystyna Libera
PHK.273

Magdalena Skrzypczak
PHK.274

Mariola Tomak
PHK.145

Agnieszka Bogacz
PHK.146

Alina Podemska
PHK.147

Anetta Słomczewska
PHK.148

Beata Cybulska
PHK.275

Beata Markiewicz
PHK.149

Beata Olechnowicz
PHK.276

Donata Szymańska
PHK.150

eprasa.pl c5500a5aff

KATEGORIA: CÓRKI
KATEGORIA: MATKI
KATEGORIA: KOBIETY DOJRZAŁE

Prezentujemy kandydatki do tytułu KOBIECA TWARZ.
Aby oddać głos wyślij na 7303 SMS o treści podanej przy zdjęciu kandydatki (koszt SMS-a: 3,69 zł z VAT).
Możesz też głosować i sprawdzać aktualne wyniki na stronie www.gloswielkopolski.pl/kobiety.

Dorota Król
PHK.151

Elżbieta Denis
PHK.152

Gabriela Marlewska
PHK.153

Hanna Niemczewska
PHK.277

Katarzyna Machnik
PHK.154

Katarzyna Skowera
PHK.155

Mirosława Dobuszewska
PHK.278

Wioletta Geszke
PHK.156

Żaneta Kaczmarek
PHK.279

Barbara Furmankiewicz
PHK.280

Hanna Słomiana
PHK.157

Karolina Grzybowska
PHK.215

Agnieszka Czubaszek Tomaszewska
PHK.160

Agnieszka Kowalska-Bojar
PHK.281

Aneta Kołat
PHK.161

Anna Małecka
PHK.162

Anna Sieradzka
PHK.163

Beata Otocka
PHK.282

Danuta Bobiarska
PHK.165

Dorota Jemrych
PHK.166

Ewa Kowalska
PHK.168

Ewa Przybylska
PHK.169

Halina Szymańska Biedrusko
PHK.170

Iwona Baranowska
PHK.171

Justyna Szymańska
PHK.172

Klaudia Jurga
PHK.173

Krystyna Baer
PHK.175

Krystyna Jabłońska
PHK.176

Leokadia Malicka
PHK.177

Lidia Piechocka
PHK.283

Magdalena Andersch-Mądry
PHK.178

Magdalena Przybylska
PHK.179

Marta Anna Bielawska
PHK.180

Monika Mikołajczak
PHK.284

Roma Sułek
PHK.285

Agata Jezierna
PHK.286

eprasa.pl c5500a5aff

KATEGORIA: CÓRKI
KATEGORIA: MATKI
KATEGORIA: KOBIETY DOJRZAŁE

Prezentujemy kandydatki do tytułu KOBIECA TWARZ.
Aby oddać głos wyślij na 7303 SMS o treści podanej przy zdjęciu kandydatki (koszt SMS-a: 3,69 zł z VAT).
Możesz też głosować i sprawdzać aktualne wyniki na stronie www.gloswielkopolski.pl/kobiety.

Barbara Kunze
PHK.181

Beata Bura
PHK.287

Beata Michalak
PHK.182

Halina Kunicka
PHK.183

Anna Wajs
PHK.187

Dagmara Pieprzyk
PHK.290

Elżbieta Cieciora
PHK.188

Ewa Rzyska
PHK.189

Kamila Łabęcka
PHK.291

Małgorzata Hojan Tryszczyńska
PHK.292

Renata Spychała
PHK.192

Teresa Oleksy
PHK.293

Violetta Hass
PHK.294

Elżbieta Olszewska
PHK.184

Ewa Kobielska
PHK.288

Mariola Matuszak
PHK.185

Renata Wrotecka
PHK.186

Danuta Kowalczyk
PHK.301

Danuta Paciorek
PHK.202

Izabela Gralińska
PHK.203

Renata Majda
PHK.204

Marta Duber
PHK.208

Sabina Poper
PHK.306

Anna Kozubińska
PHK.209

Anna Sura
PHK.210

Iwona Wróblewska
PHK.211

Monika Sobura
PHK.307

Agata Buras
PHK.302

Agnieszka Gryszczyńska
PHK.303

Aldona Hope
PHK.304

Arleta Pawłowska
PHK.305

Edyta Kucharska
PHK.205

Małgorzata Daniel
PHK.206

Mirosława Kośmider
PHK.207

Alicja Fruzińska
PHK.308

Beata Bartosik
PHK.212

eprasa.pl c5500a5aff

KATEGORIA: CÓRKI
KATEGORIA: MATKI
KATEGORIA: KOBIETY DOJRZAŁE

Prezentujemy kandydatki do tytułu KOBIECA TWARZ.
Aby oddać głos wyślij na 7303 SMS o treści podanej przy zdjęciu kandydatki (koszt SMS-a: 3,69 zł z VAT).
Możesz też głosować i sprawdzać aktualne wyniki na stronie www.gloswielkopolski.pl/kobiety.

Danuta Rafalowicz
PHK.309

Renata Mielke
PHK.213

Teresa Surma
PHK.214

Agnieszka Kuźma
PHK.193

Ewa Wiatr
PHK.295

Katarzyna Garbaciak
PHK.195

Katarzyna Jaroni
PHK.296

Łucja Szurpicka
PHK.297

ZAGŁOSUJ!
ABY ODDAĆ GŁOS, WYŚLIJ NA NR **7303** SMS O TREŚCI WSKAZANEJ PRZY NAZWISKU KANDYDATKI
(KOSZT SMS-A: 3,69 ZŁ Z VAT)

Anita Ruta
PHK.299

Ewa Postrzelana
PHK.196

Ewelina Krawczyk
PHK.197

Joanna Skrzypczak
PHK.198

Jolanta Matuszewska
PHK.199

Monika Majchrzak
PHK.300

Natalia Grycz
PHK.200

Sandra Wojciechowska
PHK.201

Aleksandra Dzikowska
PJK.77

Kamila Wiśniewska
PJK.81

Monika Gubanska
PJK.80

Angelika Kalemba
PJK.76

Patrycja Bal
PJK.79

Sonia Habura-Walczak
PJK.83

Zuzanna Chelek
PJK.72

Klaudia Walczak
PJK.78

Daria Klimecka
PJK.82

Katarzyna Witkowska
PJK.75

Anna Helman
PMK.264

Ewa Guzniczak
PMK.254

Kinga Michalak
PMK.246

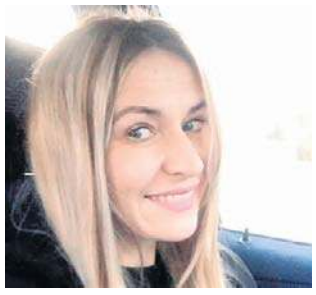
Małgorzata Ramza
PMK.237

Marta Marciniak
PMK.245

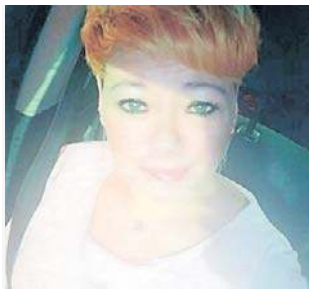
Wioletta Urbańska
PMK.255

Angelika Kijewska
PMK.242

Anna Cholewińska
PMK.265

Anna Kilarska
PMK.230

eprasa.pl c5500a5aff

KATEGORIA: CÓRKI
KATEGORIA: MATKI
KATEGORIA: KOBIETY DOJRZAŁE

Prezentujemy kandydatki do tytułu KOBIECA TWARZ.
Aby oddać głos wyślij na 7303 SMS o treści podanej przy zdjęciu kandydatki (koszt SMS-a: 3,69 zł z VAT).
Możesz też głosować i sprawdzać aktualne wyniki na stronie www.gloswielkopolski.pl/kobiety.

Hanna Kulka
PMK.238

Julia Parysek
PMK.272

Justyna Modlińska
PMK.276

Katarzyna Straszkowska
PMK.227

Klaudia Pawlak
PMK.250

Patrycja Mysińska
PMK.248

Renata Nowak
PMK.263

Anita Czechorowska
PMK.275

Iwona Rogacka
PMK.271

Kamilla Misch
PMK.279

Kinga Chełek
PMK.247

Krystyna Nawrocka
PMK.231

Renata Chojnacka
PMK.232

Lidia Kłakulak
PMK.259

Aleksandra Kandzierska
PMK.244

Daria Kowalska
PMK.267

Monika Bartczak
PMK.233

Sylwia Górak
PMK.243

Edyta Rataj
PMK.281

Ewa Szczerecka
PMK.269

Katarzyna Jackowska
PMK.236

Ewelina Urban
PMK.229

Monika Goździk
PMK.274

Monika Madrawska
PMK.258

Adriana Ławicka
PMK.251

Anna Nowak
PMK.262

Izabela Fludra
PMK.249

Karolina Hoffman
PMK.253

Karolina Karaśkiewicz-Majchrzak
PMK.273

Małgorzata Nowak
PMK.252

Marta Szlachta
PMK.268

Monika Grzeszkowiak
PMK.234

Natalia Lisiecka
PMK.270

Renata Gadomska
PMK.277

Wioletta Spychala
PMK.280

Angelika Żyglicka
PMK.278

eprasa.pl c5500a5aff

KATEGORIA: CÓRKI
KATEGORIA: MATKI
KATEGORIA: KOBIETY DOJRZAŁE

Prezentujemy kandydatki do tytułu KOBIECA TWARZ.
Aby oddać głos wyślij na 7303 SMS o treści podanej przy zdjęciu kandydatki (koszt SMS-a: 3,69 zł z VAT).
Możesz też głosować i sprawdzać aktualne wyniki na stronie www.gloswielkopolski.pl/kobiety.

Monika Kaczmarek
PMK.257

Ewelina Socha
PMK.266

Magdalena Ratajczak
PMK.240

Katarzyna Raczak
PMK.260

Magdalena Dominikowska
PMK.241

Agnieszka Sutuła
PMK.239

Ewa Czubaj
PMK.235

Iwona Maruszewska
PMK.261

Magda Kominek
PMK.228

Edyta Stangret-Nowak
PHK.330

Ewelina Łukasiewicz
PHK.326

Katarzyna Tomaszewska
PHK.345

Danuta Arcelibas
PHK.362

Agnieszka Waligóra Palacz
PHK.344

Agnieszka Wichtowska
PHK.324

Alina Lipinska
PHK.368

Beata Nowak
PHK.342

Dorota Kubiaczyk
PHK.356

Dorota Kupczak-Pierzynowska
PHK.357

Edyta Lemańska
PHK.335

Elżbieta Ciesielska
PHK.320

Genowefa Olejniczak
PHK.329

Hanna Minta
PHK.323

Iwona Rybka
PHK.358

Joanna Archaniołowicz
PHK.313

Katarzyna Hampel
PHK.346

Magdalena Potoczna
PHK.359

Małgorzata Budzicka
PHK.348

Małgorzata Obud
PHK.349

Maria Kurek
PHK.336

Marlena Serwat
PHK.334

Mirella Hellwing
PHK.332

Paulina Chmioła
PHK.311

Paulina Nowak
PHK.319

Renata Żerkowska
PHK.366

Bogumiła Żywiecka
PHK.339

eprasa.pl c5500a5aff

KATEGORIA: CÓRKI
KATEGORIA: MATKI
KATEGORIA: KOBIETY DOJRZAŁE

Prezentujemy kandydatki do tytułu KOBIECA TWARZ.
Aby oddać głos wyślij na 7303 SMS o treści podanej przy zdjęciu kandydatki (koszt SMS-a: 3,69 zł z VAT).
Możesz też głosować i sprawdzać aktualne wyniki na stronie www.gloswielkopolski.pl/kobiety.

Wioletta Flitta
PHK.333

Anna Henkel
PHK.316

Irena Tomkowiak
PHK.338

Katarzyna Morawska
PHK.347

Ewelina Chróst
PHK.337

Ewa Olczyk
PHK.354

Grażyna Habernik
PHK.365

Kornelia Dolna
PHK.328

Beata Zuralski-Grzeskowiak
PHK.351

Bogumiła Robert
PHK.314

Aleksandra Kin
PHK.360

Elżbieta Rembacz
PHK.312

Małgorzata Milejczak
PHK.350

Halina Zielińska
PHK.353

Sylwia Zabłocka
PHK.364

Anna Żelichowska
PHK.315

Bogumiła Strugała
PHK.370

Elżbieta Felenberg
PHK.322

Elżbieta Linka
PHK.321

Grażyna Przybysz
PHK.327

Honorata Popczyk
PHK.331

Lidia Staniszewska
PHK.369

Renata Nawrocka
PHK.317

Sylwia Tomalczyk
PHK.363

Zofia Gierut
PHK.318

Hanna Fziewiątka
PHK.367

Karolina Lehmann
PHK.340

Wiesława Pietraszak
PHK.361

Beata Góral
PHK.352

Joanna Gawryszewska
PHK.341

Teresa Pachuc
PHK.325

Anna Czaplicka
PHK.343

Elżbieta Frelek
PHK.355

Justyna Wojtkowiak
PHK.371

Beata Szurmińska
PJK.105

Aleksandra Frontczak
PJK.97

eprasa.pl c5500a5aff

KATEGORIA: CÓRKI
KATEGORIA: MATKI
KATEGORIA: KOBIETY DOJRZAŁE

Prezentujemy kandydatki do tytułu KOBIECA TWARZ.
Aby oddać głos wyślij na 7303 SMS o treści podanej przy zdjęciu kandydatki (koszt SMS-a: 3,69 zł z VAT).
Możesz też głosować i sprawdzać aktualne wyniki na stronie www.gloswielkopolski.pl/kobiety.

Marlena Wesołowska
PJK.89

Wioletta Tyderka
PJK.104

Barbara Łuczka
PJK.24

Elwira Polna
PJK.25

Hania Grześkowiak
PJK.91

Julia Włodarczyk
PJK.87

Laura Ritter
PJK.95

Magdalena Kaszczyk
PJK.99

Natalia Grześkowiak
PJK.98

Nikola Greczko
PJK.88

Nina Bocian-Wojciechowska
PJK.96

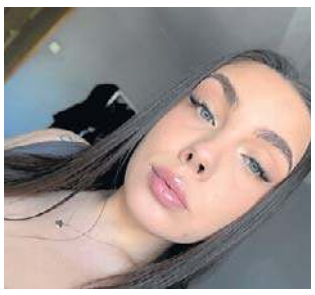
Sandra Orzeł
PJK.84

Anastazja Kruszka
PJK.90

Katarzyna Sikorska
PJK.86

Ewa Hylak
PJK.85

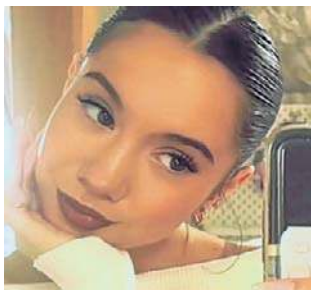
Michalina Tomczak
PJK.94

Monika Łabencka
PJK.34

Paulina Nadolna
PJK.103

Eliza Małecka
PJK.102

Roksana Brzezińska
PJK.44

Zuzanna Tomaszewska
PJK.92

Marta Gursz
PJK.93

Milena Wawrocka
PJK.46

Magdalena Wawrzyniak
PJK.71

Mirosława Sobieszczyk
PJK.70

Roksana Rak
PJK.101

Nadia Pietrala
PJK.106

Izabela Śmigielska
PJK.100

Ilona Konarska
PMK.301

Małgorzata Paduch
PMK.326

Małgorzata Urbaniak
PMK.327

Marta Duczmal
PMK.41

Marzena Strzyż
PMK.338

Monika Prętczyńska
PMK.171

Agnieszka Depinska-Sikorska
PMK.43

Ilona Kusiak
PMK.302

eprasa.pl c5500a5aff

KATEGORIA: CÓRKI
KATEGORIA: MATKI
KATEGORIA: KOBIETY DOJRZAŁE

Prezentujemy kandydatki do tytułu KOBIECA TWARZ.
Aby oddać głos wyślij na 7303 SMS o treści podanej przy zdjęciu kandydatki (koszt SMS-a: 3,69 zł z VAT).
Możesz też głosować i sprawdzać aktualne wyniki na stronie www.gloswielkopolski.pl/kobiety.

Katarzyna Karpinska
PMK.328

Zofia Maciejak
PMK.46

Iwona Malepszak
PMK.305

Izabela Misiak
PMK.306

Magdalena Rola
PMK.293

Magdalena Stachowiak
PMK.335

Monika Mrozińska
PMK.304

Agnieszka Wieczorek
PMK.319

Daria Szczepaniak
PMK.343

Ewa Burda
PMK.331

Iwona Markiewicz
PMK.298

Izabela Hanyż
PMK.334

Joanna Hańczyk
PMK.290

Katarzyna Mujta
PMK.329

Kinga Szupke
PMK.297

Małgorzata Michalowska
PMK.26

Weronika Walkowiak
PMK.299

Anna Kasprzak
PMK.178

Elżbieta Kutzner
PMK.317

Karolina Burzyńska
PMK.296

Milena Maria Rybarczyk
PMK.300

Małgorzata Remez
PMK.65

Małgorzata Talma
PMK.288

Antonina Maliutina
PMK.341

Katarzyna Nowak
PMK.77

Barbara Klimek
PMK.289

Zofia Chyzewska
PMK.286

Natalia Wojciechowska
PMK.316

Ewa Koniarek
PMK.284

Barbara Pregiel
PMK.330

Agnieszka Smyrnow
PMK.321

Anna Taciak
PMK.283

Agnieszka Filipowicz
PMK.307

Anna Wojciechowska
PMK.97

Danuta Szymczak
PMK.323

Kamila Rębacz
PMK.340

eprasa.pl c5500a5aff

KATEGORIA: CÓRKI
KATEGORIA: MATKI
KATEGORIA: KOBIETY DOJRZAŁE

Prezentujemy kandydatki do tytułu KOBIECA TWARZ.
Aby oddać głos wyślij na 7303 SMS o treści podanej przy zdjęciu kandydatki (koszt SMS-a: 3,69 zł z VAT).
Możesz też głosować i sprawdzać aktualne wyniki na stronie www.gloswielkopolski.pl/kobiety.

Wioleta Gruca
PMK.303

Wioletta Wieczorek
PMK.308

Ewa Katafiasz
PMK.285

Maja Lipińska
PMK.282

Monika Piegat-Szostak
PMK.332

Ania Roszak
PMK.115

Anita Wisniewska
PMK.309

Anna Krawczyk
PMK.314

Agnieszka Pietrsiak-Borowska
PMK.287

Elżbieta Kujawka
PMK.292

Joanna Kasprzyk
PMK.291

Lidia Trafas
PMK.295

Magdalena Chojnacka
PMK.336

Monika Jagieniak
PMK.294

Natalia Góźdź
PMK.325

Paulina Konieczka
PMK.310

Agnieszka Apanowicz
PMK.322

Agata Magdziarz
PMK.337

Aldona Francis
PMK.344

Ewelina Biedna
PMK.311

Hanna Krupecka
PMK.140

Ewelina Bartosik
PMK.215

Weronika Oblizajek
PMK.312

Justyna Smolińska
PMK.324

Natalia Rachula
PMK.318

Iwona Frankowska
PMK.313

Monika Konopińska
PMK.333

Weronika Sulgostowska
PMK.339

Lidia Forycka
PMK.342

Maria Bylebyl
PMK.315

Agnieszka Ratajczak
PMK.320

Elżbieta Rajbiś
PHK.430

Izabela Gawrońska
PHK.427

Marta Skowrońska
PHK.411

Mirosława Poniatowska
PHK.450

Renata Nowicka
PHK.67

eprasa.pl c5500a5aff

KATEGORIA: CÓRKI
KATEGORIA: MATKI
KATEGORIA: KOBIETY DOJRZAŁE

Prezentujemy kandydatki do tytułu KOBIECA TWARZ.
Aby oddać głos wyślij na 7303 SMS o treści podanej przy zdjęciu kandydatki (koszt SMS-a: 3,69 zł z VAT).
Możesz też głosować i sprawdzać aktualne wyniki na stronie www.gloswielkopolski.pl/kobiety.

Agnieszka Trawińska
PHK.418

Alicja Rybicka
PHK.69

Beata Józefowicz
PHK.451

Henryka Byszko
PHK.72

Katarzyna Nowak
PHK.236

Krystyna Grochocinska
PHK.386

Magdalena Turkowska
PHK.447

Małgorzata Czekała
PHK.438

Małgorzata Rzemyszkiewicz
PHK.74

Maria Ciesielska
PHK.372

Mariola Kozłowska
PHK.373

Ola Maciejewska
PHK.237

Teresa Natywa
PHK.76

Barbara Sumela
PHK.441

Izabela Kaliska
PHK.383

Marta Kaźmierczak
PHK.449

Aga Klepka
PHK.460

Anna Strzębała
PHK.432

Barbara Ratajczak
PHK.388

Basia Ciesielska-Dolata
PHK.459

Beata Kubiak
PHK.433

Danuta Kliks
PHK.382

Danuta Kromolicka
PHK.448

Elżbieta Aleksandrowicz
PHK.389

Elżbieta Ferenz
PHK.16

Elżbieta Kloskowska
PHK.409

Elżbieta Talaga
PHK.390

Ewa Berger
PHK.410

Ewa Michalak
PHK.375

Ewa Molska
PHK.376

Ewa Superczyńska
PHK.444

Hanna Jankowska
PHK.416

Irena Koperski
PHK.25

Izabela Długosz
PHK.413

Jolanta Miklaszewska
PHK.401

Kasia Miler
PHK.407

eprasa.pl c5500a5aff

KATEGORIA: CÓRKI
KATEGORIA: MATKI
KATEGORIA: KOBIETY DOJRZAŁE

Prezentujemy kandydatki do tytułu KOBIECA TWARZ.
Aby oddać głos wyślij na 7303 SMS o treści podanej przy zdjęciu kandydatki (koszt SMS-a: 3,69 zł z VAT).
Możesz też głosować i sprawdzać aktualne wyniki na stronie www.gloswielkopolski.pl/kobiety.

Katarzyna Gauden
PHK.379

Katarzyna Ignasiak
PHK.440

Lidia Maturska
PHK.429

Małgorzata Zaremba
PHK.39

Marzanna Szymanek
PHK.458

Natalia Korpik
PHK.417

Renata Wielińska
PHK.391

Teresa Forszpaniak
PHK.408

Wanda Ciemińska
PHK.404

Daria Klóska
PHK.412

Bernadeta Dolkowska
PHK.457

Iwona Wiśniewska
PHK.403

Danka Beczek
PHK.461

Ewa Góralczyk
PHK.377

Grażyna Senkowska
PHK.400

Wioletta Dobrychłop
PHK.100

Katarzyna Matyśkiewicz
PHK.380

Kamila Poloch-Woźna
PHK.453

Izabela Kropińska
PHK.446

Krystyna Barcik
PHK.442

Monika Chojnacka
PHK.396

Małgorzata Przyborowska
PHK.426

Anna Nowicka
PHK.113

Anna Janicka
PHK.419

Magdalena Kmieciak
PHK.393

Elżbieta Kaffler
PHK.437

Maria Sołtysiak
PHK.378

Agnieszka Wota
PHK.3

Iwona Kaczmarek
PHK.434

Monika Dolna
PHK.134

Agnieszka Jasik
PHK.420

Agnieszka Wajchert
PHK.135

Iwona Wodniczak
PHK.421

Joanna Kubera
PHK.422

Katarzyna Łosik
PHK.381

Ewa Karbowa
PHK.142

eprasa.pl c5500a5aff

KATEGORIA: CÓRKI
KATEGORIA: MATKI
KATEGORIA: KOBIETY DOJRZAŁE

Prezentujemy kandydatki do tytułu KOBIECA TWARZ.
Aby oddać głos wyślij na 7303 SMS o treści podanej przy zdjęciu kandydatki (koszt SMS-a: 3,69 zł z VAT).
Możesz też głosować i sprawdzać aktualne wyniki na stronie www.gloswielkopolski.pl/kobiety.

Ewa Motykiewicz
PHK.414

Henryka Nawrot
PHK.144

Lilla Leśko
PHK.406

Marlena Senyk
PHK.456

Elżbieta Pasek
PHK.423

Irena Karolewicz
PHK.395

Krystyna Kowalska
PHK.387

Lidia Serowka
PHK.397

Krystyna Mikołajczyk
PHK.443

Magdalena Jackowska
PHK.159

Aldona Chrzanowska
PHK.399

Barbara Lesniak
PHK.164

Elżbieta Skotarczak
PHK.167

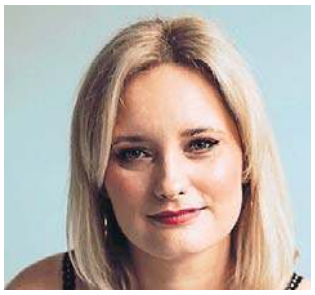
Katarzyna Kopystecka
PHK.439

Magdalena Tobolska
PHK.394

Małgorzata Gawlik
PHK.385

Monika Kierstein
PHK.424

Alicja Cieśla
PHK.452

Agnieszka Roszak
PHK.384

Julita Schwarz
PHK.405

Monika Bobola
PHK.190

Patrycja Piechowiak
PHK.191

Iwona Zalewska
PHK.462

Jolanta Olejniczak
PHK.402

Krystyna Szadkowska
PHK.289

Henryka Podgórska
PHK.455

Katarzyna Straszewska
PHK.428

Renata Kutkowska
PHK.392

Anna Nowacka
PHK.374

Iwona Ratajczak
PHK.435

Magda Rebajn
PHK.415

Małgorzata Ślósarczyk
PHK.425

Alicja Nowak
PHK.436

Halina Den
PHK.398

Justyna Kowalska
PHK.431

Kazimiera Szymańska-Sądel
PHK.454

eprasa.pl c5500a5aff

O KOBIETACH I DLA KOBIET

stronakobiet.pl

sK strona KOBIET

eprasa.pl c5500a5aff

Lech Poznań Nie tak miała wygladać rehabilitacja po odpadnięciu z PP

„NOWA MIOTŁA" WIDZEWA POSPRZĄTAŁA KOLEJORZA

FOT.GRZEGORZ GAŁASIŃSKI

Lech Poznań znów rozczarował swoich kibiców. Takie mecze jak ten w Łodzi, podważają zaufanie do zespołu i trenera

Bartosz Kijeski
sport@glos.com

Kolejorz przegrał w sobotni wieczór z pogrążonym w chaosie Widzewem Łódź 1:2 (1:1), choć jako pierwszy strzelił bramkę.

Widzew Łódź	2(1)
Lech Poznań	1 (1)

Bramki: Alvarez 34, Kornvig 52 - Thordarson 28

Widzew : Ilić - Żyro, Wiśniewski, Kapuadi - Krajewski (81. Selahi), Lerager, Shehu, Cheng - Kornvig (73. Baena Perez), Bergier (62. Zeqiri), Alvarez (62. Fornalczyk))

Lech: Mrozek - Gumny (80. Gumny), Mońka, Skrzypczak, Gurgul - Ouma, Thordarson (58. Rodriguez), Ismaheel (58. Gholizadeh), Palma, Bengtsson (72. Walemark) - Agnero (56. Ishak)

Sędziował: Szymon Marciniak (Płock)
Widzów: 16 468

Kolejorz oraz Widzew Łódź przystępowały do sobotniego spotkania podrażnione. Obie ekipy w środku tygodnia odpadły z ćwierćfinału Pucharu Polski. Gospodarze ulegli po rzutach karnych GKS-owi Katowice, natomiast mistrzowie Polski przegrali na własnym terenie z Górnikiem Zabrze. Dodatkowo Widzew do tego meczu przystępował z nowym szkoleniowcem na ławce. Został nim Aleksandar Vuković.

Lechici wiedzieli, że punkty w tym meczu pozwolą wyprzedzić im Jagiellonię, ale niestety nie wykorzystali szansy. Duński szkoleniowiec Lecha, Niels Frederiksen, mocno zmienił skład. Jak widać, ostatnia liczba spotkań była na tyle intensywna, że kilku graczy potrzebowało nieco wytchnąć. Oprócz Antonio Milicia i Antoniego Kozubala, którzy pauzowali za kartki, w pierwszym składzie nie było m.in. Aliego Gholizadeha, Mikaela Ishaka, Pablo Rodrigueza oraz Patrika Walemarka. Na boisku natomiast od początku oglądaliśmy Timothego Oume, Gisliego Thordarsona, Taofeeka Ismaheela oraz Yannicka Agnero, a funkcję kapitana drużyny sprawował Mateusz Skrzypczak.

Mistrzowie Polski się rozkręcali się wolno. W 24. minucie po dośrodkowaniu Roberta Gumnego, Leo Bengtssona, miał dobrą okazję do pokonania Veljko Ilic, jednak Serb zachował się między słupkami niczym hokejowy bramkarz, zatrzymując strzał nogami.

Od 28. minuty Poznaniacy cieszyli się z prowadzenia. Bardzo dobry, prostopadłym podaniem do Gisiego Thordarsona popisał się Timothy Ouma. Islandczyk przyjął sobie piłkę w polu karnym i mocnym strzałem, niczym rasowy napastnik pokonał serbskiego bramkarza Widzewa.

Nic nie wskazywało na to, że łodzianie szybko wyrównają. Ale znów prosty błąd odwrócił losy meczu. Gurgul źle podał, gospodarze wyprowadzili kontrę, Alvarez uwolnił się w polu karnym od opieki naszej defensywy i było 1:1.

Druga część spotkania źle rozpoczęła się dla Poznaniaków. Szybko po zmianie stron Widzew wyszedł na prowadzenie. Przy dośrodkowaniu Bergiera biernie zachował się Michał Gurgul. Futbolówka odbiła się od Mateusza Skrzypczaka i trafiła pod nogi Kornviga, który mocnym uderzeniem pokonał Bartosza Mrozka.

Lech zaczął być w tarapatach, a Widzew powoli narzucał swój styl gry. Kolejorz zamiast się ocknąć, grał zachowawczo, jakby to on prowadził. Grę gości próbował rozruszać rezerwowy Ali Gholizadeh. Po jego strzale Ilić odbił piłkę pod nogi Bengtssona, który strzelił gola, jednak akcja została rozegrana po spalonym, na którym był drugi rezerwowy, Mikael Ishak.

Gospodarze zaczęli stosować taktykę Górnika Zabrze ze środowego spotkania w Pucharze Polski. Zagęścili obronę i wchodzili w pojedynki z Lechitami z olbrzymią ofiarnością. Piłkę meczowa miał jeszcze Skrzypczak, ale jego strzał głową obronił Ilić i Widzew mógł cieszyć się z pierwszego zwycięstwa u siebie od 17 października.

Efekt nowej miotły więc w Łodzi zadziałał, a Lech po czterech wygranych z rzędu w lidze notuje pierwszą porażkę od 3 lutego, kiedy to uległ w zaległym meczu ekstraklasy z Piastem Gliwice.

–Obie drużyny mierzyły się na takim samym boisku, piłka zachowywała się nieprzewidywalnie, co nie jest dla nas wymówką. Piłka nas nie słuchała, a to problem, gdyż nie da się wtedy kontrolować meczu. . Jesteśmy rozczarowani, a już tym bardziej po porażce z Górnikiem, ponieważ chcieliśmy wygrać Puchar. Porażki w sporcie się zdarzają, drużynę poznaje się po tym, jak zareaguje. Dzisiaj przegraliśmy kolejną bitwę, ale nie przegraliśmy wojny, mistrzostwo nadal mamy tylko w swoich rękach. Musimy walczyć – powiedziałpo meczu trener Lecha Niels Frederiksen.

Oceny za mecz z Widzewem

Bartosz Mrozek 5
Przy bramkach Frana Alvareza i Emila Kornviga nie miał zbyt wiele do powiedzenia. W pozostałych sytuacjach spisywał się dobrze, choć nie miał zbyt wielu okazji do wykazania się w pierwszej odsłonie. W drugiej w zasadzie także bez większych szans na pokazanie swoich umiejętności.

Robert Gumny (grał do 80 minuty) 5
Skrzydłowi Widzewa odbijali się od niego jak od ściany. Dodatkowo nieźle włączał się w akcje ofensywne. Skutecznie grał nie tylko na skrzydle, ale też często pojawiał się w polu karnym przeciwnika. Za tę porażkę do „Gumy" nie można mieć pretensji

Wojciech Mońka 6
Cały czas solidnie prezentuje się młodzieżowiec Kolejorza. Co prawda na początku meczu zdarzył mu się mały błąd podając przeciwnikowi piłkę. Dobra dyspozycja niestety nie uchroniła Lecha od straty goli.

Mateusz Skrzypczak 4
Widać, że opaska kapitańska na nie zadziałała na niego pozytywnie. Co prawda był dużo bardziej pewny w swoich odbiorach niż w poprzednich meczach, starał się rozgrywać piłkę do przodu, ale niestety miał udział przy stracie obu goli. Najpierw z pola karnego dał się wyciągnąć Bergierowi, a w drugiej części po jego nieco przypadkowym, ale złym odbiciu piłki Kornviq strzelił drugiego gola dla Widzewa.

Michał Gurgul 3
Do pewnego momentu grał poprawnie. Ale to jego błąd zadecydował o tym, że Widzew wyprowadził kontrę, wyrównał, a potem odwrócił losy meczu. Druga bramka także obciąża jego konto. Zamiast doskoczyć do Bergiera, który dośrodkowywał piłkę, patrzył biernie na jego podanie.

Timothy Ouma 6
Dla Kenijczyka był to pierwszy mecz w podstawowej jedenastce od 18 grudnia. Baliśmy się, jaki tym razem „wylosuje się" jego dyspozycja, ale szybko udowodnił, że tym razem dostaniemu jego lepszą wersję. Był skuteczny w odbiorach, chętny do gry, jakby chciał wszystkim udowodnić, że się mylą, co do jego przydatności. Asystował przy trafieniu Gisiiego Thordarsona. Oczywiście, niekiedy zdarzały mu się małe wpadki, ale w sumie grał dobrze.

Gisli Thordarson (grał do 58. minuty) 5
Wykorzystał dobre podanie Oumy i zdobył swoją drugą bramkę w tym sezonie. Niestety do tej beczki miodu dołożył dużą łyżkę dziegciu. Nie upilnował Frana Alvareza, tracąc go „z radaru", a Hiszpan zdołał wyrównać.ji

Luis Palma 5
Cały czas szuka swojej optymalnej formy. Oprócz jednego strzału w pierwszej połowie nie był widoczny. Był blokowany, neutralizowany. Widać, że bardzo się stara, jednak dobrymi chęciami jest piekło wybrukowane.

Leo Bengtsson (grał do 72. minuty) 4
Starał się szarpnąć, szukał wolnych przestrzeni, ale nie był ani efektowny, ani efektowny. Co prawda po jego strzale piłka trafiła do siatki, ale na spalonym był Ishak.

Taofeek Ismaheel (grał do 58. minuty) 5
Miał problem z utrzymaniem równowagi na murawie w Łodzi. Próbował szarpać, jednak największym jego problemem była decyzyjność. Bo albo podejmował próbę zbyt późno, albo wybierał gorszą opcję.

Yannick Agnero (grał do 58. minuty) 3
Tak jak w poprzednich meczach, był niewidoczny. Często tracił piłkę. Praktycznie każde podanie, które było do niego kierowane kończyło się stratą. Szybko został zmieniony.

Grali także:

Ali Gholizadeh (od 58 min) 5
Ożywił grę. Po jego uderzeniu Ilić źle odbił piłkę, a Bengtsson strzelił gola, jednak ze spalonego. Irański magik próbował często sztuczek technicznych, a raz uderzył minimalnie niecelnie.

Pablo Rodriguez (od 58 min) 4
Też wniósł ożywienie, ale bez konkretów. kartka eliminuje go z mastępnego meczu z Zagłębiem

Mikael Ishak (od 58 min) 4
Miał jedną szansę, ale gospodarzom pomógł rykoszet

Patrik Walemark (od 72 min) i Joel Pereira (od 85 min)
Grali za krótko by ich ocenić, ale też nie pokazali niczego szczególnego, za co można byłoby ich pochwalić.

SKALA OCEN: 1-10
OCENIAŁ: BARTOSZ KIJESKI

eprasa.pl c5500a5aff

WYNIKI I TABELE (I, IV ORAZ V LIGA)

BETCLIC I LIGA

Chrobry - Pogoń Grodzisk Maz. 3:0, Górnik Łęczna - Wieczysta 0:3, Miedź Legnica - Stal Rzeszów 2:1, Polonia Bytom - Ruch 0:1, Puszcza - Pogoń Siedlce 3:0, Stal Mielec - GKS Tychy 4:0, Znicz - Odra Opole 2:3, Śląsk Wrocław - Wisła Kraków (goście nie przyjechali), Polonia Warszawa - ŁKS Łódź (9.03, g. 19)

11.Wisła Kraków	23	49	54-19
2.Chrobry Głogów	24	41	35-22
3.Wieczysta Kraków	24	40	51-35
4.Polonia Warszawa	23	40	39-32
5.Pogoń Grodzisk Maz.	24	39	41-33
6.Miedź Legnica	24	38	41-40
7.Śląsk Wrocław	23	37	42-37
8.Ruch Chorzów	24	37	36-33
9.Stal Rzeszów	24	35	36-38
10.Polonia Bytom	24	35	38-31
11.ŁKS Łódź	23	33	34-35
12.Puszcza Niepołomice	24	31	32-30
13.Odra Opole	24	29	24-31
14.Pogoń Siedlce	24	27	25-28
15.Stal Mielec	24	20	31-48
16.Znicz Pruszków	24	20	26-48
17.Górnik Łęczna	24	16	26-45
18.GKS Tychy	24	14	28-54

ARTBUD GROUP IV LIGA

Zefka Kobyla Góra - Kotwica Kórnik 1:5, Warta Międzychód - Górnik Konin 1:4, Piast Kobylnica - Korona Piaski 3:1, Mieszko Gniezno - Ostrovia Ostrów Wlkp. 2:1, Kania Gostyń - Polonia 1912 Leszno 2:2, Polonia Golina - Huragan Pobiedziska 4:0, Wiara Lecha Poznań - LKS Gołuchów (wyniki po zamknięciu wydania), Polonia Chodzież - Nielba Wągrowiec i Warta Śrem - Obra Kościan (15 kwietnia)

1.Kotwica Kórnik	18	49	55-9
2. Mieszko Gniezno	18	45	44-16
3.Polonia Golina	18	38	40-13
4.Polonia Chodzież	17	37	42-25
5.Huragan Pobiedziska	18	33	48-36
6.Piast Kobylnica	18	29	38-32
7.Warta Śrem	17	28	31-27
8.Obra Kościan	17	24	29-30
9.Kania Gostyń	18	23	32-31
10.Polonia 1912 Leszno	18	23	23-25
11.Górnik Konin	18	20	33-41
12.Warta Międzychód	18	20	44-55
13.LKS Gołuchów	17	18	21-38
14.Wiara Lecha Poznań	17	18	20-27
15.Ostrovia Ostrów Wlkp.	18	16	23-32
16.Nielba Wągrowiec	17	14	24-39
17.Korona Piaski	18	9	23-47
18.Zefka Kobyla Góra	18	5	17-64

RED BOX V LIGA

GRUPA I: Płomień - Kłos Budzyń 1:4, Sparta Złotów - Wełna Skoki 0:3, Korona Stróżewo - Poznańska 13 2:3, Zamek Gołańcz - Kłos Gałowo 1:1, KP Piła - Iskra Szydłowo 4:1,, Sparta Szamotuły - Lubuszanin 1:1, Nasza Dyskobolia Grodzisk Wlkp. - Sparta Oborniki (wynik po zamknięciu wydania), Sokół Szamocin - Tarnovia Tarnowo Podg (mecz odwołany).

GRUPA II: UKS Śrem - Zjednoczeni 13:2, Polonus Kazimierz B. - Kłos Zaniemyśl 0:1, Polonia II Środa Wlkp. - Warta II 4:0, Avia - Olimpia Koło 4:0, Lider - Polanin Strzałkowo 2:1, Meblorz - Lechia Kostrzyn i LKS Ślesin - Stella Luboń (wynik po zamknięciu wydania), Wilki Wilczyn - SKP Słupca (mecz odwołany).

GRUPA III: Korona Wilkowice - Krobianka 0:1, Orzeł Kawęczyn - Astra Krotoszyn 2:1, Pogoń II N. Skalm. - Jarota 2:3, Piast Czekanów - Zawisza Łęka Opat. 2:6, LZS Cielcza - KKS II Kalisz 2:1, Rawia Rawicz - Polonia 1912 II 1:2, LKS Jankowy - Dąbroczanka 0:1, Polonia Kępno - Centra Ostrów Wlkp. (mecz odwołany).

Piłka nożna Półfinalista Pucharu Polski za mocny na Victorię Września

DRUGA PORAŻKA REZERW KOLEJORZA

Maciej Lehmann
sport@glos.com

Rezerwy Lecha Poznań przegrały drugi mecz w rundzie wiosennej, a walcząca o utrzymanie w III lidze Victoria Września nie sprostała półfinaliście Pucharu Polski bydgoskiemu Zawiszy.

FOT. ADAM JASTRZĘBOWSKI

Mateusz Pruchniewski nie zdołał uchronić rezerw lecha Poznań od drugiej porażki w rundzie wiosennej

Półfinalista Pucharu Polski bydgoski Zawisza nie miał wielkich problemów, by wywieźć z Wrześni komplet punktów. Choć gospodarze starali się walczyć bardzo ambitnie, nie mieli piłkarskich argumentów, by poważnie zagrozić czołowej drużynie III ligi, walczącej o awans.

Zawisza szybko otworzył wynik po golu Kacpra Bogusiewicza. Wydawało się, że kolejne bramki dla gości są kwestią czasu. Tymczasem do przerwy wynik nie zmienił się, a ponadto w 25. minucie z powodu kontuzji boisko musiał opuścić Michał Cywiński, lider Zawiszy. Gospodarze jednak nie potrafili tego wykorzystać. Grali za wolno i niedokładnie.

Druga odsłona rozpoczęła się podobnie jak pierwsza. Bogusiewicz podwyższył na 2:0 i podciął skrzydła piłkarzom Victorii. Iskierka nadziei na honorowego gola pojawiła się w 82 minucie, kiedy goście po drugiej żółtej kartce Sebastiana Golaka zmuszeni byli grać w osłabieniu. Wynik spotkania jednak się nie zmienił.

Falstart rezerw

Rezerwy Lecha Poznań zamiast gonić czołówkę, zaliczyli drugą bolesną wpadkę. Tydzień temu ma własnym boisku przegrali z Wikędem Luzino 1:2, a w sobotę w Stargardzie ulegli Kluczevii 0:1. Bramkę na wagę trzech punktów zdobył dla gospodarzy w 48 min. z rzutu karnego Kacper Pietrzyk. Marnym pocieszeniem dla ekipy trenera Grzegorza Wojtkowiaka jest fakt, że miała ona przewagę w posiadaniu piłki i stworzyła sobie więcej sytuacji strzeleckich.

Szczęśliwy remis Unii

W poprzedniej kolejce Unia wysoko pokonała na wyjeździe Pogoń Nowe Skalmierzyce, a tym razem może cieszyć się ze szczęśliwego remisu z Wdą Świecie. Goście byli wyraźnie lepsi, a na dodatek w 73. minucie Michał Kalitta, strzelec wyborowy Wdy nie wykorzystał rzutu karnego. Jego strzał z 11 metrów obronił Piotr Zieliński.

Wygrana Noteci

Powody do zadowolenia mogą mieć natomiast piłkarze Noteci Czarnków, którzy wygrali 2:1 w Szczecinie z rezerwami Pogoni. Gospodarze szybko objęli prowadzenie, bo w 5 min. do bramki trafił Wojciech Lisowski. Losy meczów potrafili odwrócić jednak bramkami były zawodnik Lecha Szymon Drewniak (26 min) oraz Arkadiusz Kaczmarek (38 min).

Ten kto spóźnił się na mecz Lipna Stęszew z Błękitnymi Stargard może żałować. Po trzech minutach było już 1:1. Najpierw gola dla gości strzelił Mateusz Piotrowski, ale chwilę po wznowieniu od środka po dośrodkowaniu z prawej strony wyrównał Adam Borkowski. Niestety podopieczni trenera Arkadiusza Kaliszana, tuz przed przerwą nie upilnowali Kacpera Zborowskiego i przegrali to spotkanie 1:2.

BETCLIC III LIGA GR. II

Cartusia Kartuzy - Wybrzeże Rewalskie Rewal 4:1, Elana Toruń - Polonia Środa Wielkopolska 0:3, Kluczevia Stargard - Lech II Poznań 1:0, Lipno Stęszew - Błękitni Stargard 1:2, Pogoń II Szczecin - Noteć Czarnków 1:2, Tłuchowia Tłuchowo - Pogoń Nowe Skalmierzyce 1:3, Unia Swarzędz - Wda Świecie 0:0, Victoria Września - Zawisza Bydgoszcz 0:2, Wikęd Luzino - Flota Świnoujście 2:0

1.Polonia Środa Wlkp.	20	45	43-26
2.Zawisza Bydgoszcz	20	43	45-15
3.Wikęd Luzino	21	42	47-26
4.Elana Toruń	20	37	31-24
5.Cartusia Kartuzy	20	34	32-26
6.Lech II Poznań	21	33	44-31
7.Kluczevia Stargard	21	31	33-25
8.Flota Świnoujście	19	31	26-19
9.Wda Świecie	21	30	23-36
10.Lipno Stęszew	21	30	28-34
11.Błękitni Stargard	20	29	34-31
12.Noteć Czarnków	20	28	29-28
13.Pogoń N. Skalmierzyce	21	22	18-30
14.Unia Swarzędz	21	21	21-28
15.Pogoń II Szczecin	21	21	39-49
16.Victoria Września	20	16	19-30
17.Tłuchowia Tłuchowo	20	15	16-38
18.Wybrzeże Rewalskie	21	12	9-41

Warta Poznań wciąż tkwi w głębokim śnie zimowym

Bartosz Kijeski
sport@glos.com

Piłkarze Warty nadal szukają pierwszego zwycięstwa po zimowej przerwie. Zieloni tylko zremisowali z Rekordem Bielsko-Biała 1:1.

Warta Poznań	**1 (0)**
Rekord Bielsko-Biała	**1 (0)**

Bramki: Wojcinowicz 75 - Świderski 49

Warta: Przybylak - Kwiatkowski (57. Lepczyński, 78. Kornonis), Wojcinowicz, Avdieiev, Waluś, Kumoch (61. Steblecki), Niedzielski, Zylla (57. Szymanek), Rychert, Zalewski, Smoczyński (57. Kusztal)

Rekord Kaczorowski - Sobociński, Ściślak, Łaski (Soszyński 75.), Boczek, Świderski (Kasprzak 75.), Pawłowski, Gibiec (Hornik 75.), Tekieli (Śliwka 64.), Poznański, Ciućka (Sommerfeld 90.).

Sędziował: Mateusz Stępniak (Gdańsk)
Widzów: ok. 700 (Droga Dębińska, Poznań)

FOT. WARTA POZNAŃ/FACEBOOK

Michał Smoczyński tym razem nie wpisał się na listę strzelców, tak jak to miało miejsce przed tygodniem

Piłkarze Warty Poznań wciąż nie przebudzili się z zimowego snu. Podopieczni trenera Macieja Tokarczyka nie poradzili sobie tym razem z zespołem, który przed tą kolejką znajdował się w strefie barażowej, ale po tej drugiej stronie ligowej tabeli – Rekordem Bielsko-Biała. Zieloni tylko zremisowali w sobotnim spotkaniu 1:1, jednak to gospodarze musieli gonić wynik.

Do przerwy bramek nie oglądaliśmy, choć taki rezultat powinien cieszyć warciarzy, gdyż to Rekord był drużyną lepszą. Udowodnili to na początku drugiej części za sprawą bramki Daniela Świderskiego.

Zieloni obudzili się dopiero po godzinie gry, kiedy zaczęli stwarzać sobie coraz więcej sytuacji. Na kwadrans przed końcem spotkania, po dośrodkowaniu piłki w pole karne, najsprytniejszy okazał się Tomasz Wojcinowicz, który uprzedził obrońcę Rekordu i z bliskiej odległości pokonał Wiktora Kaczorowskiego.

– Musimy szybciej zaadaptować się do warunków rundy rewanżowej. Musimy przejmować kontrolę, wtedy będzie nam po prostu łatwiej – powiedział na pomeczowej konferencji prasowej trener Tokarczyk.

BETCLIC II LIGA

Warta Poznań - Rekord Bielsko-Biała 1:1, GKS Jastrzębie (Jastrzębie Zdrój) - Świt Szczecin 0:1, KKS 1925 Kalisz - Chojniczanka Chojnice 0:1, ŁKS II Łódź - Podbeskidzie Bielsko-Biała 1:4, Resovia - Sokół Kleczew 1:1, Sandecja Nowy Sącz - Hutnik Kraków 1:0, Śląsk II Wrocław - Olimpia Grudziądz 1:0, Zagłębie Sosnowiec - Podhale Nowy Targ 1:0, Unia Skierniewice - Stal Stalowa Wola (wynik po zamknięciu wydania)

1.Unia Skierniewice	20	44	41-22
2.Olimpia Grudziądz	22	40	41-29
3.Warta Poznań	21	40	35-24
4.Podhale Nowy Targ	22	36	25-18
5.Świt Szczecin	21	35	40-35
6.Sandecja Nowy Sącz	21	33	32-28
7.Podbeskidzie B-B	22	32	39-34
8.Śląsk II Wrocław	22	30	38-35
9.Resovia	22	29	29-27
10.Chojniczanka Chojnice	21	28	33-31
11.Stal Stalowa Wola	20	27	38-31
12.Zagłębie Sosnowiec	21	26	24-33
13.Rekord Bielsko-Biała	21	25	29-36
14.Sokół Kleczew	21	25	36-34
15.Hutnik Kraków	22	24	31-33
16.KKS 1925 Kalisz	21	19	21-32
17.ŁKS II Łódź	21	14	22-41
18.GKS Jastrzębie	21	6	16-47

eprasa.pl c5500a5aff

Adam Małysz: Nie wiem, czy będę kandydował

Rozmawiamy z Adamem Małyszem, prezesem Polskiego Związku Narciarskiego, któremu w czerwcu kończy się pięcioletnia kadencja szefa PZN.

FOT. PAP

Małysz wciąż nie wie, czy chce pozostać szefem PZN

Polskie skoki zanotowały na igrzyskach we Włoszech historyczny sukces, Kacper Tomasiak wywalczył w Predazzo aż trzy medale, dwa srebrne i jeden brązowy. Takiego wyniku chyba nawet pan się nie spodziewał?
Jestem pod ogromnym wrażeniem, zwłaszcza tego, jak wielki ma w sobie spokój. To jest wręcz niewiarygodne, że wychodzi i rywalizuje z największymi skoczkami, którzy mają już ugruntowaną pozycję od wielu lat i nie czuje przed nimi żadnego respektu. Z tym trzeba się urodzić. Owszem, czasem coś można wypracować, ale jak ma się to od urodzenia, to już na starcie jesteś o pięćdziesiąt procent lepszy od innych.

Tomasiak będzie lepszym skoczkiem od pana?
Jest lepszy, na pewno dużo lepszy. Gdy ja zaczynałem, potrzebowałem współpracy z psychologiem. Na treningach skakałem dobrze, a gdy przychodziły zawody, to nie było efektu. Wiele rzeczy mnie blokowało, czego u Kacpra nie ma.

Może za jakiś czas, także będzie musiał potrzebować takiej pomocy?
Myślę, że w pewnym momencie to może się stać, bo wszystko nie jest takie proste. Można być spokojnym, można się z pewnym darem urodzić, ale wsparcie jest potrzebne cały czas. Ma jednak życzliwych kolegów, współpracowników i rodziców, więc akurat w jego przypadku, myślę, że nie musimy się martwić.

Tomasiakowi nie grozi woda sodowa?
Mam nadzieję, że nie. Patrząc na to, że ma liczne rodzeństwo, rodziców, którzy o niego dbają i są wyważeni, to wydaje się, że nie ma takiego zagrożenia. Trzeba jednak pamiętać, że to wciąż bardzo młody, zaledwie 19-letni zawodnik i czasami jest tak, że sukcesy, ale też finanse, które za nimi idą, mogą dużo zmienić.

Czego powinien unikać, aby koncentrować się tylko na sporcie?
Naszym zadaniem jako związku, ale też jego najbliższego otoczenia jest to, aby nie dał się wciągnąć w tak zwane towarzystwo. Powinien unikać „dobrych kolegów", którzy mogliby go wyciągać na przykład na dyskotekę, czy jakieś piwko. Na pewno będzie miał bardzo dużo takich propozycji, więc można tylko apelować, żeby był od tego wszystkiego chroniony.

Kto jak nie pan może powiedzieć o cieniach wielkiej popularności, gdy chociażby wycieczki ciekawskich często przyjeżdżały pod pana dom?
Gdy patrzę na Kacpra, to przypominam sobie ten czas, gdy wokół mnie było mnóstwo osób, wszyscy poklepywali, a ja nie umiałem się odnaleźć. I myślę, że Kacper jest podobny do mnie pod tym względem, też nie potrafi jeszcze się we wszystkim odnaleźć. To jest bardzo zdolny zawodnik, ale też w dalszym ciągu uczeń i mam nadzieję, że zrobi wszystko, aby kontynuować rozwój.

Podczas igrzysk bardziej przeżywał pan występy polskich skoczków niż wtedy, gdy sam stawał na belce startowej?
Z pewnością tak. Zawsze to powtarzam, gdy jestem na zawodach. Gdy samemu ma się wystartować, to wiesz, że wszystko zależy od ciebie, a jeśli tylko kibicujesz, to wiadomo - nie możesz nikomu pomóc.

W marcu będziemy oglądać ostatni już period konkursów Pucharu Świata. Na jakie wyniki Biało-Czerwonych liczy pan w ostatnim miesiącu rywalizacji w sezonie 2025/26?
Przede wszystkim wierzę, że teraz chłopakom będzie się lżej skakało. Wszyscy przez długi czas myśleli o igrzyskach, a tam odnieśliśmy sukces i może to spowoduje, że będzie łatwiej pod względem psychologicznym. Skoki to taka dyscyplina, w której wszystko może się zdarzyć. Na pewno Kacper i Paweł Wąsek dostali wiatr w żagle i na tych normalnych skoczniach powinni pójść za ciosem. Czekają nas jeszcze fajne zawody na mamutach w Vikersund, czy Planicy, jest dużo do skakania i szans pokazania się z dobrej strony.

Przed igrzyskami sporo mówiło się, że trener kadry Maciej Maciusiak nie spełnia oczekiwań, i że po sezonie należy się poważnie zastanowić nad ewentualną zmianą na tym stanowisku. Udane igrzyska dla skoczków definitywnie ucięły te spekulacje?
To było przykre, bo nikomu się czegoś takiego nie życzy. Ja wiele razy brałem te nieprzychylne słowa na klatę, bo byłem głównym zwolennikiem i pomysłodawcą powołania go na trenera kadry. Niełatwo było słuchać krytyki z niemal wszystkich stron, ale to jeszcze bardziej mobilizowało mnie i trenera do pracy, aby walczyć o swoje. Wierzyłem w Maćka nieustannie. Był od dawna trenerem, który potrafił wyciągać zawodników z dołka. Nie mieliśmy sukcesów, ale ja wierzyłem zarówno w niego, jak i całą ekipę, która też bardzo ciężko pracowała na sukces.

Jakie wnioski płyną dla pana i PZN po igrzyskach w Mediolanie?
Przede wszystkim taki, że cierpliwość popłaca. Okazuje się, że czasem lepiej powstrzymać się z komentarzami i wchodzeniem w spory, i robić swoje. Jeśli nawet popełnia się jakiś błąd, to trzeba się do niego przyznać i zareagować, bo jesteśmy tylko ludźmi.

Przed igrzyskami sporo było kłótni i przepychanek, jeśli chodzi o kwalifikacje niektórych zawodników w różnych dyscyplinach. Może należy zmienić pewne wytyczne i kryteria, aby do podobnych sytuacji już nie dochodziło?
Nad kryteriami na pewno trzeba popracować. One zostały zmienione wtedy, gdy przyszedł do nas dyrektor sportowy w narciarstwie alpejskim. Ubolewam nad tym, że faktycznie one były zupełnie zmienione i miały się inaczej w porównaniu do innych naszych dyscyplin, jak chociażby skoki narciarskie czy biegi, gdzie było jasno powiedziane, że to trener nominuje, a my jako związek akceptujemy daną kandydaturę lub nie, ale nie możemy jej zmienić. Jeśli chodzi o narciarstwo alpejskie, to takiego zapisu nie było. Uważam, że identyczny zapis powinien być w każdej dyscyplinie.

Czyli co powinno być zapisane w regulaminie?
Że to trener decyduje, on ma główne zdanie i on nominuje zawodników do udziału w igrzyskach. A my, jako związek, jeśli się z czymś nie zgadzamy, to możemy trenera zapytać skąd taka decyzja, możemy porozmawiać, ale i tak to trener ma główne i ostateczne zdanie.

Kończy się pana pięcioletnia kadencja prezesa Polskiego Związku Narciarskiego. Jest już znana dokładna data wyborów na szefa związku?
Prawdopodobnie odbędą się w czerwcu, choć optowałem za tym, żeby to był maj. W tym terminie nie uda się raczej ze względów proceduralnych zorganizować zjazdu sprawozdawczo-wyborczego. Wybory odbędą się najprawdopodobniej w połowie czerwca.

Adam Małysz w nich wystartuje?
Na to pytanie dziś jeszcze nie odpowiem. Jest wiele za, ale jest też wiele przeciw.

Chciałby pan w dalszym ciągu sterować największym związkiem sportów zimowych w Polsce?
Pod kątem sportowym tak, pod kątem biurokracji i tego, co często się dzieje w naszym środowisku, to nie.

Za panem pięć lat prezesowania PZN? Ma pan czasami dosyć?
Na pewno nie raz tak było. Chyba każdy, kto zostaje prezesem jakiegoś związku sportowego w Polsce przyzna, że początki są trudne, bo trzeba wejść w to wszystko. Później jest całkiem fajny okres, ponieważ zaczyna się już nieźle funkcjonować i odnajdywać w wielu sprawach. Najgorsze jest, gdy zaczyna się atak i hejt. I nawet nie mówię tutaj o kibicach czy dziennikarzach. Byłem sportowcem i dla mnie najważniejsze jest to, że patrzę na sportowców głównie przez pryzmat ich samych. To znaczy - mam im przede wszystkim zapewnić byt, aby nie musieli się martwić o finanse, czy inne sprawy organizacyjne.

Nie raz obrywał pan, że finansów nie ma, że nie ma wyników lub ktoś z kimś się pokłócił.
Niejednokrotnie dostawałem po uszach, że coś nie funkcjonuje, a de facto, to chciałbym być po drugiej stronie i pojechać z zawodnikami na zawody, a nie siedzieć prawie do północy i podpisywać dokumenty. Niestety, u nas w kraju wszelka dokumentacja w dalszym ciągu zabiera bardzo dużo czasu.

Niektórzy zarzucają panu, że nie ma pan jako szef związku zbyt wiele do powiedzenia.
To nie do końca jest tak. W wielu kwestiach nasz statut mówi o tym, że to zarząd decyduje, a ja jestem osobą wykonawczą. W kluczowych sprawach tak to wygląda, choć są sytuacje, gdy podział głosów rozkłada się po równo i wtedy ja jako prezes mam decydujące zdanie. Jestem osobą ugodową i może rzeczywiście nie mam w sobie takiej siły, żeby uderzyć pięścią w stół i powiedzieć: podejmujemy taką, a nie inną decyzję i koniec kropka. Choć były też i takie sytuacje, gdy w stół właśnie uderzyłem.

Z czego jest pan zadowolony, co udało się przez te ostatnie pięć lata dokonać?
Jest wiele takich spraw. Chociażby prawidłowe funkcjonowanie Szkół Mistrzostwa Sportowego, jeśli chodzi o skoki narciarskie, biegi czy kombinację norweską. Niestety, nie udało się tego zrobić w narciarstwie alpejskim. Dużo zrobiliśmy, ale wciąż jest sporo do załatwienia.

Ilu młodych zawodników uczy się i trenuje w SMS w tych dyscyplinach?
Mamy od pięćdziesięciu do stu zawodników, którzy zabierani są na zgrupowania, a z tej grupy najlepsi biorą też udział w różnych zawodach. To się nam bardzo udało i jestem z tego zadowolony. Poszczególne regiony oraz kluby też, bo to dla nich duże wsparcie. Młodych i utalentowanych sportowców cały czas potrzebują.

Często przejście z wieku juniora do seniora wiąże się z wieloma problemami, chociażby finansowymi, które nierzadko kończą się szybkim zakończeniem przez nich przygody ze sportem. Planujecie wprowadzić jakieś systemowe rozwiązania, dzięki którym talenty nie zginą, zanim na dobre zdążą się rozwinąć?
Oprócz biegów, w pozostałych dyscyplinach przejście z wieku juniora do seniora następuje od razu. Wielu zawodników w wieku od 19. do 24. roku życia pozostaje bez jakiegokolwiek wsparcia, nie mają też możliwości, aby otrzymywać chociażby stypendia. I w tym zakresie niewątpliwie jest wiele do zrobienia, żeby im pomóc.

Jak to zrobić?
Plany są bardzo ambitne. Mają powstać chociażby hale sportowe, z których mogliby korzystać. Mamy też inne pomysły, ale na razie nie chciałbym jeszcze o tym mówić.

Na drugim biegunie, w przeciwieństwie do skoków jest narciarstwo alpejskie. Dlaczego jest tak mało popularne w naszym kraju, a poza Maryną Gąsienicą-Daniel, od wielu dekad praktycznie nie mamy liczących się w tym sporcie zawodników?
Przyczyn jest wiele. Jedni mówią, że to brak odpowiedniej infrastruktury, ale mi bardziej się wydaje, że to środowisko nie potrafi ze sobą współpracować i powinno to w końcu zacząć robić. Poza tym, oni wręcz nie akceptują trenerów. Mieliśmy kilku zagranicznych szkoleniowców, niektórych naprawdę bardzo dobrych i wszyscy odchodzili, mówiąc, że tutaj nie da się pracować. Każdy chciałby być prowadzony indywidualnie. Jest też wielki problem ze stworzeniem jednej kadry, co też chcieliśmy zrobić. Zawodnicy w takim jednym dużym zespole nie chcą być, domagają się natomiast, aby wspierać ich finansowo, na co nas nie stać. I to jest na pewno duży problem.

Powołane zostały jednak grupy juniorskie, może to będzie początkiem budowy lepszej przyszłości polskiego narciarstwa alpejskiego?
Bardzo byśmy tego chcieli. Trzeba dodać, że to jest sport bardzo elitarny i uprawiają go zazwyczaj dzieci z bogatych rodzin. Otworzyliśmy się na Szkoły Mistrzostwa Sportowego, aby prowadzić w nich nabór młodych alpejczyków. Tyle że jak przyjęło się to we wszystkich naszych pozostałych dyscyplinach, tak narciarstwo alpejskie się nie przyjęło. Rodzice stwierdzili, że nasze szkoły są słabe i oni tam dzieci nie oddadzą...

Rozmawiał Zbigniew Czyż

eprasa.pl c5500a5aff

Skoki narciarskie Kacper Tomasiak wicemistrzem świata juniorów

ZAPRACOWANY, ALE WYPOCZĘTY

Paweł Wiśniewski
redakcja@polskapress.pl

W ostatnich dniach, Kacper Tomasiak - trzykrotny medalista olimpijski z Predazzo, przeżywa prawdziwy startowy maraton. Cztery doby - cztery starty. Jeden w Norwegii, trzy w Finlandii.

FOT. REX FEATURES/EAST NEWS

Kacper Tomasiak jest dzisiaj jednym z najbardziej zapracowanych polskich sportowców

W miniony czwartek, w norweskim Lillehammer, Kacper Tomasiak został wicemistrzem świata juniorów, a następnie wyleciał do Finlandii.

Na obiekcie „Lysgårdsbakkene hoppanlegg", 19-letni Polak musiał uznać wyższość Austriaka Stephana Embachera. Brązowy krążek wywalczył Amerykanin Jason Colby.

Tyrolczyk - starszy o rok od Tomasiaka - po raz trzeci z rzędu został mistrzem świata w tej kategorii wiekowej. Tym samym potwierdził dobrą formę, którą demonstrował wcześniej w zawodach Pucharu Świata na mamuciej skoczni w Bad Mitterndorf (dwukrotnie drugie miejsce, Tomasiak nie startował) oraz na XXV Zimowych Igrzyskach Olimpijskich w Predazzo (złoty medal w konkursie duetów).

Kacper Tomasiak powiększył dorobek polskich skoczków w mistrzostwach świata juniorów do 15 medali (3 złote - 9 srebrnych - 3 brązowe). Dotychczas, po złote sięgnęli indywidualnie tylko nieżyjący już Mateusz Rutkowski (2004) i Jakub Wolny (2014).

Dla Tomasiaka to drugi krążek imprezy tej rangi. W 2023 roku w kanadyjskim Whistler był w składzie „srebrnej" drużyny.

W miniony piątek, już na obiekcie „Salpausselkä" w Lahti, nasz utalentowany skoczek narciarski uplasował się w zawodach Pucharu Świata na 24. miejscu, a dzień później - na 10. Tym samym, Kacper Tomasiak po raz piąty w karierze wskoczył do czołowej „10" zawodów z cyklu Pucharu Świata, po raz pierwszy od styczniowych zawodów na Bergisel w Innsbrucku.

- W tym momencie jestem wypoczęty, choć nie czuję się tak świeżo, jak na początku sezonu - twierdzi Tomasiak. - Jednak przy adrenalinie w trakcie zawodów powinno być dobrze.

Na mistrzostwach świata juniorów, które gościły na „Lysgårdsbakkene hoppanlegg", reprezentacja Polski (Kamil Waszek, Łukasz Sarniak, Łukasz Łukaszczyk i młodszy brat Kacpra Tomasiaka - Konrad) - pod nieobecność trzykrotnego medalisty olimpijskiego - zajęła 5. miejsce. Wygrali Austriacy. Srebrny medal zdobyli Niemcy, a brązowy Norwegowie. Polaków wyprzedzili jeszcze Słoweńcy.

- Potencjał jest - wyjaśnia trener polskiej kadry Maciej Maciusiak. - Będziemy walczyć, jak w każdych zawodach. Czas pokaże, na ile to wystarczy, ale dlaczego nie. Kacper wrócił do rywalizacji w Pucharze Świata naprawdę w dobrej dyspozycji. ©℗

Niewiadoma-Phinney druga w Strade Bianche

Jacek Kmiecik
redakcja@polskapress.pl

Katarzyna Niewiadoma-Phinney zajęła drugie miejsce w toskańskim klasyku Strade Bianche. A w „tysięczniku" Indian Wells w grach pojedynczych ostała nam się już tylko Iga Świątek.

Najlepsza polska kolarka szosowa Katarzyna Niewiadoma-Phinney (Canyon_SRAM zondacrypto) ma do Strade Bianche, odbywającego się na drogach szutrowych Toskanii, stosunek miłości i nienawiści. Jest najbardziej konsekwentną zawodniczką w historii wyścigu kobiet, nigdy nie plasując się niżej niż na dziewiątym miejscu w dziewięciu edycjach, w których brała udział do zeszłego roku.

Przed wyścigiem 12. edycji była jedną z faworytek, ale znów nie udało jej się zwyciężyć - po zaciętym wyścigu, który rozstrzygnął się na wąskich ulicach Sieny, minęła linię mety na drugiej pozycji za Szwajcarką Elise Chabbey (FDJ United Suez).

- Każda chciała być na czele, a to było nieustanne tasowanie. Właśnie tam w tym kierunku zmierza kolarstwo kobiet - nie ma czasu na odpoczynek, po prostu jedziesz. Trasa otworzyła się na najdłuższym odcinku szutrowym, San Martino in Grania. Było mnóstwo kraks, było dość nerwowo, a dziewczyny nabrały tak mocnego tempa, że po odjeździe nic już nie wróciło. Od tego momentu wszystko ruszyło pełną parą, różne ataki i różne scenariusze przed wyścigiem - wspominała Polka.

31-latka czterokrotnie zajęła w Sienie drugie miejsce i raz trzecie (a także dwukrotnie czwarte i szóste, a raz dziewiąte), a zwycięstwo odniosło przed nią dziewięć różnych zawodniczek. Rozczarowanie Niewiadomej-Phinney było słyszalne, gdy pytano ją o odczucia po wyścigu.

- Myślę, że przede wszystkim czuję się rozczarowana, bo wiem, że byłam wystarczająco silna, żeby wygrać. Zajęcie miejsca na podium, myślę, że mogę to świętować, ale to nie jest zwycięstwo. Nie chcę kontynuować kariery, zajmując drugie czy trzecie miejsce, chcę wygrywać, więc czuję, że to pozostawia trochę niezadowolenia - powiedziała.

Kolejne szanse na zdobycie tego nieuchwytnego najwyższego stopnia dla Niewiadomej to Trofeo Alfredo Binda - wyścig, który wygrała w 2018 roku - oraz Milano-Sanremo Donne.

W tenisowym Indian Wells z piątki Biało-Czerwonych w grach singlowych została nam już tylko Iga Świątek, która rozpoczęła turniej WTA 1000 od pokonania w drugiej rundzie Amerykanki Kayly Day 6:0, 7:6(2). O awans do 1/8 finału polska rakieta będzie miała okazję zrewanżowania się Greczynce Marii Sakkari za porażkę w ćwierćfinale Qatar Open w Dosze. Kamil Majchrzak broniący honoru mężczyzn dzielnie stawił czoła w drugiej rundzie słynnemu Serbowi Novakowi Djokoviciowi, przegrywając 6:4, 1:6, 2:6.

W piątkowy wieczór Jakub Szymański na mitingu w Berlinie poprawił rekord Polski w biegu na 60 m ppł, wyrównując najlepszy w tym roku wynik na świecie 7,37, pozostając niepokonanym w 2026, co dobrze rokuje przed halowymi mistrzostwami świata l.a. w Toruniu.

Reprezentacja Polski piłkarek po wtorkowym remisie w Gdańsku z Holandią 2:2 , w sobotę w Dijon uległa Francji 1:4, co nie wróży najlepiej w dalszej fazie eliminacji MŚ 2027 w Brazylii. Następne mecze ekipy Ewy Pajor w kwietniu z Irlandią.©℗

FOT. REX FEATURES/EAST NEWS

Katarzyna Niewiadoma-Phinney zajęła drugie miejsce w słynnym toskańskim klasyku Strade Bianche Donn

Rekord Polski na MŚ w wieloboju sprinterskim

Jacek Kmiecik
redakcja@polskapress.pl

W mistrzostwach świata w łyżwiarskim wieloboju na słynnym torze Thialf w holenderskim Heerenveen startowali ze zmiennym szczęściem polscy panczeniści.

FOT. EPA/PAP

Kaja Ziomek-Nogal zajęła czwarte miejsce w wieloboju sprinterskim na mistrzostwach świata w Heerenveen

Kaja Ziomek-Nogal ustanowiła rekord Polski i zajęła czwarte miejsce w wieloboju sprinterskim, który obejmował cztery starty - po dwa na 500 i 1000 m.

Ostatni bieg na 1000 m, na którym w tym sezonie panczenistka MKS Cuprum Lubin wcześniej nie startowała, miał zadecydować, czy stanie na podium. Polka nie zdołała wyprzedzić Holenderki Marrit Fledderus, do której w sumie straciła, do brązowej medalistki, pół sekundy. Mistrzowski tytuł zdobyła Holenderka Femke Kok przed swoją rodaczką Suzanne Schulting.

Na pocieszenie Ziomek-Nogal poprawiła rekord Polski - 152,250 punktu. Poprzedni wynosił 150,560 i został ustanowiony ponad rok temu w... Heerenveen.

Martyna Baran została sklasyfikowana na siódmym, a Karolina Bosiek, która na ostatnich metrach zaliczyła upadek, dopiero na dwudziestej drugiej pozycji. Odniesiona kontuzja wymusiła na niej rezygnację z występu w ostatniej konkurencji przewidzianej w programie.

Damian Żurek, ósmy po pierwszym dniu, wycofał się z rywalizacji. Panczenista Pilicy Tomaszów po igrzyskach miał sporo problemów ze zdrowiem i zdecydował, że organizm musi odpocząć. W tej sytuacji uwaga polskich kibiców dotycząca męskiej części kadry została skierowana na Piotra Michalskiego i Marka Kanię. Obaj na 500 m zanotowali lepsze czasy niż dzień wcześniej - odpowiednio 34,67 i 34,77, co przełożyło się na szóste i siódme miejsca.

Deserem tej konkurencji była trzecia wygrana w zawodach Jenninga De Boo (33,93) z Amerykaninem Jordanem Stolzem. Holender pokonał mistrza olimpijskiego o 0,24 s, czym znacznie przybliżył się do złotego medalu. Brąz zdobył Chińczyk Zhongyan Ning. ©℗

eprasa.pl c5500a5aff

Plebiscyt Polska Press Poznaliśmy laureatów z poszczególnych województw i całego kraju

NAJLEPSI Z NAJLEPSZYCH! OGÓLNOPOLSKIE NAGRODY ZOSTAŁY WRĘCZONE NA UROCZYSTEJ GALI

Zbigniew Czyż
zbigniew.czyz@polskapress.pl

W Warszawie odbyła się uroczysta gala finałowa Plebiscytu Sportowego Polska Press Grupy 2025. Wyłonieni zostali najlepsi z najlepszych z poszczególnych województw, jak i z całego kraju.

FOT. ADAM JANKOWSKI

Czytelnicy Polska Press wybrali najlepszych sportowców w poszczególnych województwach oraz w całym kraju

Plebiscyt Sportowy od kilkudziesięciu lat organizowany jest przez gazety Polska Press Grupy z dużym zaangażowaniem dziennikarzy sportowych. Poprzednie etapy Plebiscytu, tj. etap powiatowy oraz etap wojewódzki były organizowane lokalnie przez serwisy internetowe i dzienniki regionalne należące do grupy Polska Press.

Przed finałem ogólnopolskim odbyły się wojewódzkie Gale Plebiscytu, na których zostały wręczone nagrody. Zwycięzcy z regionów w każdej kategorii awansowali do ogólnopolskiego finału, którego pięknym i podniosłym zakończeniem była uroczysta gala w Warszawie. W stolicy pojawili się laureaci z województw oraz triumfatorzy w skali ogólnopolskiej.

Czytelnicy Polska Press wybrali najlepszych sportowców w pięciu kategoriach: Sportowy Talent Roku, Trener Roku, Drużyna Roku, Sportowiec Roku - Kobieta oraz Sportowiec Roku - Mężczyzna. Uroczystą galę poprowadziła Anna Geisler, a nagrody laureatom wręczali Aneta Sarga-Burtan - prezes Makroregionu Śląsk i Łódź oraz Robert Glinkowski - prezes Makroregionu Zachód Polska Press Grupy.

- W ubiegłym roku moim największym sukcesem był udział w zawodach Sto Dni Dookoła Polski, w których przebiegłam cztery tysiące kilometrów. Zakwalifikowałam się też na mistrzostwa świata na Hawajach. W tym roku chciałabym się sprawdzić przede wszystkim w biegach górskich na długich dystansach - powiedziała Karolina Napiórkowska, zwyciężczyni w kategorii Sportowiec Roku wśród kobiet, lekkoatletka z Kwidzyna Biega (woj. pomorskie).

Plebiscyt Sportowy cieszy się niesłabnącą popularnością od wielu lat. Co roku organizatorzy doceniają zasługi sportowców i trenerów - zarówno zawodowego, jak i amatorskiego sportu, a także wyniki drużyn we wszystkich dyscyplinach.

- To dla mnie wielkie wyróżnienie, największe w dotychczasowej pracy trenerskiej. To taki motor napędowy do dalszej wytężonej pracy. W tym momencie odczuwam wielką satysfakcję. Karate i sztuki walki to sport, który jest jak najbardziej wskazany dla młodych ludzi. Chciałbym rozwijać młodzież i zachęcić ją, aby polubiła tę dyscyplinę sportu - powiedział trener karate Kacper Goetze, zwycięzca w kategorii Trener Roku, reprezentujący Klub Sportowy Shinobi Trojanów (woj. mazowieckie).

Triumfatorzy naszego plebiscytu stanowią mieszankę młodości z rutyną. Zwycięzcami okazali się sportowcy już doświadczeni, jak też ci, którzy są dopiero na początku swojej, mamy nadzieję wielkiej, kariery.

- Treningi w piłkę nożną rozpoczęłam, gdy miałam sześć lat. Występuję w kadrze narodowej w swojej kategorii wiekowej, a moją idolką jest Ewa Pajor. Chciałabym kiedyś pójść w jej ślady, marzę też, by zagrać w przyszłości w reprezentacji Polski oraz Realu Madryt - powiedziała Zuzanna Filipiak, triumfatorka plebiscytu w kategorii Sportowy Talent Roku, piłkarka nożna reprezentująca UKS 6 Inowrocław (woj. kujawsko-pomorskie).

- Niektóre sporty niszowe nie są doceniane. To, że osiągamy naprawdę liczące się sukcesy, przechodzi często bez echa. Dzięki takim inicjatywom i takiemu plebiscytowi jak ten Grupy Polska Press, możemy się pokazać szerszej publiczności. Dziękuję swojej rodzinie, bo przez wiele dni w roku nie ma mnie w domu i oni muszą to znosić. Takie jest jednak życie sportowca, aby coś osiągnąć, trzeba ciężko pracować - powiedział Dariusz Mazur, triumfator w kategorii Sportowiec Roku wśród mężczyzn uprawiający akrobację lotniczą z Aeroklubu Radomskiego (woj. świętokrzyskie).

Partnerem honorowym gali było Ministerstwo Sportu i Turystyki. Plebiscyt ogólnopolski i gala organizowane przez Polska Press Grupę został objęty patronatem Krajowego Zrzeszenia Ludowe Zespoły Sportowe. Patronem medialnym był Sportowy24, portal należący do Polska Press Grupy.

©℗

Laureaci ogólnopolscy plebiscytu Polska Press

Sportowy Talent Roku 2025:

1. Zuzanna Filipiak - piłka nożna, UKS 6 Inowrocław (woj. kujawsko-pomorskie)
2. Maksymilian Bryzek - judo, Klub Sportowy Judo Gwardia Koszalin (woj. zachodniopomorskie)
3. Maksymilian Myciński - piłka nożna, Wisła Kraków (woj. małopolskie)

Trener Roku 2025:

1. Kacper Goetze - karate, Klub Sportowy Shinobi Trojanów (woj. mazowieckie)
2. Paweł Żyłowski - boks, Elita Świnoujście (woj. zachodniopomorskie)
3. Igor Opoczka - kick-boxing, Klub Kickboxingu MAXIMUS (woj. pomorskie)

Drużyna Roku 2025:

1. Zakrzowski Klub Sportowy Polar Wrocław - piłka nożna (woj. dolnośląskie)
2. Grunwald Budziwój rocznik 2018 - piłka nożna (woj. podkarpackie)
3. Ludowy Klub Sportowy KOLUSZKI - lekkoatletyka (woj. łódzkie)

Sportowiec roku 2025 - kobiety:

1. Karolina Napiórkowska - biegi, Kwidzyn Biega (woj. pomorskie)
2. Małgorzata Kłos - brazylijskie ju-jitsu, Warriors Katowice (woj. śląskie)
3. Natalia Koprowska - łucznictwo Konne, Star Bows (woj. łódzkie)

Sportowiec roku 2025 - mężczyźni:

1. Dariusz Mazur - akrobacja lotnicza, Aeroklub Radomski (woj. świętokrzyskie)
2. Stanisław Molewski - strzelectwo strzelba skeet olimpijski, CWZS Zawisza Klub Strzelecki (woj. kujawsko-pomorskie)
3. Marek Krupiński - biegi ultramaratońskie, Team ZabieganeDni (woj. mazowieckie)

ORGANIZATOR
POLSKA PRESS GRUPA

PATRON PLEBISCYTU
KRAJOWE ZRZESZENIE LUDOWE ZESPOŁY SPORTOWE

PATRONAT MEDIALNY
SPORTOWY24

PATRON HONOROWY OGÓLNOPOLSKIEJ GALI
Ministerstwo Sportu i Turystyki

eprasa.pl c5500a5aff

Bieganie Recordowa Dziesiątka w Poznaniu rozpoczęła sezon biegowy

BYŁO SZYBKO I REKORDOWO

Bartosz Kijeski
bartosz.kijeski@polskapress.pl

Po raz 22. ulicami Poznania przebiegli uczestnicy Recordowej Dziesiątki, uznawanej za najszybszy bieg na 10 kilometrów w Polsce.

W zeszłym roku został pobity rekord, który należy do pochodzącego z Gostynia Adama Nowickiego, olimpijczyka z Tokio z 2021 roku. Uzyskał on rezultat na finiszu 28 minut i 48 sekund.

Podobnie jak przed rokiem, warunki do rywalizacji były dobre, jednak biegacze podkreślali, że biegło się delikatnie pod wiatr na samym finiszu.

Punktualnie o godzinie 12, tradycyjnie z ulicy abpa Baraniaka ponad 5200 zawodników zainaugurowało bieganie w Polsce. Wśród nich nie zabrakło wspomnianego Adama Nowickiego, czy Kenijczyka Hilarego Kimaiyo, który przed rokiem stoczył świetny bój z Polakiem o pierwsze miejsce.

Tradycyjnie, jak to ma miejsce na dużych imprezach biegowych „elita" zawodników rozpoczęła jako pierwsza. Już na początku wyłoniła się czołówka, w której znaleźli się Mykola Mewsza z Ukrainy, Kenijczycy, wspomniany Kimaiyo Albert Kipkorir Tonui, Adam Nowicki oraz Węgier Gabor Karsai. Z każdym kilometrem, peleton zaczął się rozciągać, a więcej biegaczy zaczęło odstawać od liderów. I można śmiało rzec, że wszystko rozstrzygnęło się na początkowej ścieżce pieszo-rowerowej przy brzegu Jeziora Maltańskiego.

FOT. ROBERT WOŹNIAK
Warunki do biegania były dobre. Uczestnicy nieznacznie narzekali na wiatr

22-letni Węgier urwał się pozostałym zawodnikom, a jego tempo wyglądało tak, jakby przed chwilą rozpoczął rywalizację, a nie miał w nogach już 8 kilometrów. Biegający dla zespołu Benedek-Team próbował do końca pobić rekord trasy, i ostatecznie przekroczył linię mety z czasem 28 minut i 46 sekund, pobijając go o 2 sekundy. Drugi na mecie uplasował się Adam Nowicki z wynikiem o 12 sekund gorszym, a na najniższym miejscu na podium znalazł się Kipkorir Tonui z wynikiem 29 minut i 1 sekundy.

W rywalizacji Pań, które w ten dzień obchodziły swoje święto, najszybsza na 10-kilometrowej trasie była Kenijka, Valentine Jebet z rezultatem 32 i 01 sekundy, co pozwoliło pobić jej własny rekord trasy sprzed roku (32 i 2 sekundy). Na drugim miejscu uplasowała się Elżbieta Glinka z wynikiem 32 minuty i 22 sekund, a jako trzecia przybiegła na metę Loise Wambui Kiarie z wynikiem 32 minuty i 44 sekundy.

Dzień wcześniej o godzinie 18 odbyła sie Nocna Recordowa Piątka, wokół Jeziora Maltańskiego. Zwycięzcą został jakub Skrzypczak z UKS Jedynki Gostyń z czasem 14 minut i 40 sekund, wyprzedzając o sekundę Ukraińca Dmytro Didowodiwka, a na trzecim miejscu dobiegł Klaudiusz Górski z czasem 15 minut i 45 sekund.

Wiosna idzie, a oni pływali w lodowatej wodzie

Bartosz Kijeski
sport@glos.com

Blisko stu pięćdziesięciu zawodników z całej Polski wzięło udział w zimowych zmaganiach pływackich na Jeziorze Strzeszyńskim w Poznaniu.

W sobotni poranek śmiałkowie wskakiwali do lodowatej wody, by rywalizować na dystansach od 50 do 1000 metrów podczas X Mistrzostw Wielkopolski oraz V Mistrzostw Polski w Pływaniu Zimowym Endurance.

Jezioro Strzeszyńskie w Poznaniu w sobotni poranek zostało opanowane przez fanów zimowych kąpieli. I nie chodzi tutaj o morsów, a o tych, którzy kochają rywalizację na dłuższych dystansach. Mimo iż pogoda od kilku dni jest bardzo wiosenna, to temperatura wody jest jeszcze zimowa (według termometrów wskazywała 4 stopnie Celsjusza!). Przed godziną blisko 150 śmiałków wskoczyło do - dla niektórych - lodowatej wody, by ścigać się na sześciu różnych dystansach.

FOT. ROBERT WOŹNIAK
Mimo że na Jeziorze Strzeszyńskim widać jeszcze zimę, to w żadnym wypadku nie odstraszyło to zawodników

X Mistrzostwa Wielkopolski oraz V Mistrzostwa Polski w Pływaniu Zimowym Endurance odbyły się na dystansach 50, 100, 250, 500, 750 oraz 1000 metrów. Pływacy rywalizowali w zwykłych strojach kąpielowych bez żadnych pianek neoprenowych. Tegoroczne zawody zaliczają się do cyklu Pucharu Polski Ice Cup Poland w Pływaniu Zimowym należącym do International Ice Swimming Association Poland.

Jeśli chodzi o wyniki, to na X Mistrzostwach Wielkopolski, należących jednocześnie do rundy Pucharu Polski 25/26, na dystansie 50 m najszybsi byli Kewin Koziołek oraz Małgorzata Putowska, a na 100 m - Oskar Drozd i Izabela Babica.

W imprezie należącej także do V Mistrzostw Polski na 250 m zwyciężali Kewin Koziołek i Mirela Mazur, na 500 m - Maciej Pik i Mirela Mazur, na 750 m - Kamil Orwat i Ewa Kobus, a na najdłuższym dystansie 1 kilometra wygrywali Marek Rother i Izabela Babica.

Organizatorem imprezy było Stowarzyszenie Wielkopolski Klub Pływania Zimowego Minus

Kibice Kolejorza zdobyli najwyższy szczyt Afryki

oprac. Bartosz Kijeski
sport@glos.com

Za Lechem przemierzają cały świat. I nie tylko za Kolejorzem, ale także za spełnianiem marzeń. Fani Lecha zdobyli najwyższy szczyt Afryki, Kilimandżaro.

Sylwia i Krzysztof Przychodzcy pochodzą z Poznania. Kibicami Kolejorza są od wielu lat. Krzysztof po raz pierwszy na meczu Niebiesko-Białych był w 1976 roku. Jako sześciolatek po raz pierwszy zobaczył mecz Lecha na żywo. Było to wówczas na stadionie na Wildzie, a Kolejorz grał z czołowym polskim klubem - Stalą Mielec.

Pani Sylwia natomiast miłością do Lecha została zarażona właśnie dzięki mężowi. Chciała sprawdzić, co takiego niezwykłego jest w meczach, na które jej wybranek życia chodzi nieprzerwanie od 1982 roku. Jej pierwszym meczem było starcie o Superpuchar Polski, w którym Kolejorz wygrał 3:1 z Legią Warszawa. Od tamtego momentu, jak sama wspomina: „zaczęła się moja miłość do Kolejorza", a chwilę później została karnetowiczką. I tak trwa to już 11 lat.

Oprócz wspólnej pasji, jaką jest wspieranie aktualnego mistrza Polski, ich pasją jest również podróżowanie. - Szczególnie bliska jest nam Afryka. Niesamowite parki narodowe, które zwiedza się podczas safari, bliskość natury i wszechobecne zwierzęta robią ogromne wrażenie. Kiedy w 2012 roku byliśmy w Kenii, po raz pierwszy ujrzeliśmy Kilimandżaro. Od tego czasu przez wiele lat nasze głowy nie opuszczała myśl o tej górze - wspomina Sylwia Przychodzka.

Marzenie to kiełkowało w głowach przez 13 lat. W 2025 roku para podjęła decyzję, że Kilimandżaro, które ma wysokość 5895 metrów i jest najwyższym szczytem Czarnego Lądu, zostanie zdobyte. To była odważna decyzja z ich strony, tym bardziej że wcześniej nie zdobywali podobnych wysokości. - Nigdy wcześniej nie mieliśmy styczności z tak wysokimi partiami gór. Wędrowaliśmy przez wiele pasm górskich, jednak najwyższym szczytem, jaki zdobyliśmy, były Rysy - dodaje Sylwia.

Trekking na Kilimandżaro trwał łącznie siedem dni (pięć dni wspinaczki oraz dwa dni zejścia). Podczas wchodzenia na górę Przychodzcy zaliczyli pięć baz przeznaczonych na aklimatyzację: MTI Mkubwa Camp (2750 m), Shira Camp (3840 m), Barranco Camp (3950 m), Karanga Camp (3960 m) i Barafu Camp (4600 m). Najważniejszy etap podróży, czyli atak szczytowy, rozpoczął się ostatniego dnia stycznia o 23.30. Jak opisują podróżnicy, warunki były bardzo dobre. - Towarzyszyła nam bezchmurna, gwiaździsta noc, podczas której księżyc i nasze czołówki oświetlały szlak. Niesamowity klimat - mówi.

Atak szczytowy trwał osiem godzin, a przewyższenie wynosiło 1300 metrów. Jednak 1 lutego, punktualnie o godzinie 7.43, para stanęła na szczycie najwyższej góry Afryki. - Spełniliśmy nasze wielkie marzenie! - dodają.

Podczas pamiątkowych zdjęć nie mogło zabraknąć akcentu Lecha Poznań. W trakcie wyprawy para nosiła w plecaku szalik Kolejorza, który również został uwieczniony na Kilimandżaro. Jakie są dalsze plany?

- Planujemy wrócić do Tanzanii i wejść na kolejne szczyty, tym razem dwa podczas jednego wyjazdu - Mount Meru (4566 m) oraz Ol Doinyo Lengai (2962 m) - kończy para. W międzyczasie planują również zobaczyć safari.

FOT. ARCHI. SYLWII I KRZYSZTOFA PRZYCHODZKICH
Sylwia i Krzysztof Przychodzcy zdobyli Kilimandżaro, jednak na tym nie zamierzają poprzestać

eprasa.pl c5500a5aff

Ligi zagraniczne. „Kamyk" znów zaczął strzelać

Bartosz Głąb
redakcja@polskapress.pl

W zagranicznych ligach piłkarskich TOP5 nudy nie było! Dobre wieści o Polakach.

FOT. LUCYNA NENOW/POLSKA PRESS

Forma Jakuba Kamińskiego cieszy przez barażami o MŚ

ANGLIA

W weekend nie odbyła się kolejka Premier League, w zamian angielscy kibice otrzymali emocje związane z Pucharem Anglii i z pewnością narzekać nie mogli.

W ćwierćfinale rozgrywek zameldował się między innymi Arsenal FC, który miał jednak spore problemy z czwartoligowym Mansfield Town. Kanonierzy wygrali tylko 2:1 i tak naprawdę do końca drugiej połowy nie byli pewni awansu.

- Celem był awans do kolejnej rundy. Teraz czeka nas starcie z Bayerem Leverkusen w Lidze Mistrzów, kilka innych ważnych meczów i musimy być skupieni - powiedział bramkarz Arsenalu Kepa Arrizabalaga.

Sporo ciekawego działo się również w starciu Wrexham AFC z Chelsea FC. Gospodarze zatem zagrają mecz towarzyski z Wisłą Kraków i mimo że grają tylko w Championship, pokazali w sobotę, że stać ich na rywalizację z największymi. Czołowa ekipa Premier League awans wydarła dopiero po dogrywce, w podstawowym czasie padł remis 2:2.

PUCHAR ANGLII
Wyniki 1/8 finału: Wolverhampton - Liverpool 1:3, Mansfield - Arsenal 1:2, Wrexham - Chelsea 2:2 d. 2:4, Newcastle - Manchester City 1:3.

FRANCJA

Wydarzeniem weekendu we Francji z pewnością była porażka wielkiego PSG - i to u siebie - z AS Monaco.

Niedawno oba zespoły rywalizowały ze sobą w fazie play-off Ligi Mistrzów i wtedy minimalnie lepsi w dwumeczu okazali się Paryżanie. Teraz - w rozgrywkach - Ligue 1 ekipa z Księstwa wzięła rewanż i to ona sięgnęła po komplet punktów.

Mimo porażki, francuski gigant utrzymał pozycję lidera tabeli. Na dnie od dawna pozostaje ta sama trójka: AJ Auxerre, FC Nantes oraz FC Metz.

LIGUE 1
Wyniki 25. kolejki: PSG - AS Monaco 1:3, Nantes - Angers 0:1, Auxerre - Strasbourg 0:0, Toulouse - Olympique Marsylia 0:1.

HISZPANIA

Na Półwyspie Iberyjskim po ciężkich rywalizacjach są Real Madryt i FC Barcelona. Królewscy rzutem na taśmę pokonali na wyjeździe Celtę Vigo 2:1, strzelając decydującego gola w doliczonym czasie za sprawą rykoszetu po uderzeniu Federico Valverde.

Natomiast Duma Katalonii pokonała w Bilbao ekipę Athletic 1:0 po trafieniu Lamine Yamala. Robert Lewandowski na placu gry zameldował się po upływie godziny gry, w specjalnej masce, chroniącą twarz po niedawnej kontuzji.

W La Liga przewodzi FC Barcelona z 4-punktową przewagą nad Los Blancos. Kto na dnie? Tutaj również niezmiennie trójka: RCD Mallorca, UD Levante oraz Real Oviedo. Ten ostatni zespół jest już praktycznie pogodzony z powrotem na drugi poziom rozgrywkowy.

LALIGA
Wyniki 27. kolejki: Celta Vigo - Real Madryt 1:2, Osasuna - Mallorca 2:2, Levante - Girona 1:1, Atletico Madryt - Real Sociedad 3:2, Athletic Bilbao - Barcelona 0:1.

NIEMCY

W Bundeslidze znów padło sporo bramek, a z polskiego punktu widzenia najważniejszy gol został zdobyty w Kolonii. Jakub Kamiński strzelił pierwszego gola w 2026 roku, ale jego FC Koeln przegrało przed własną publicznością 1:2 z Borussią Dortmund.

Koncert strzelecki urządziły sobie Bayern Monachium oraz SC Freiburg i Bayer Leverkusen. Bawarczycy rozbili 4:1 Borussię Monchengladbach. Dwa pozostałe zespoły zremisowały w meczu bezpośrednim 3:3.

W tabeli gigantyczną przewagę punktową ma zespół z Monachium i ciężko sobie wyobrazić, by nie zdobył w tym sezonie tytułu mistrzowskiego. O utrzymanie walczą między innymi zespoły Polaków: FC St. Pauli oraz wspomniane FC Koeln. Na przedostatniej pozycji plasuje się VfL Wolfsburg Kamila Grabary i z dużym prawdopodobieństwem - po sezonie Wilki mogą pożegnać się z najwyższą klasą rozgrywkową.

BUNDESLIGA
Wyniki 25. kolejki: Bayern - Borussia M'gladbach 4:1, Wolfsburg - Hamburger SV 1:2, Freiburg - Bayer 3:3, RB Lipsk - Augsburg 2:1, Heidenheim - TSG Hoffenheim 2:4, Mainz - Stuttgart 2:2, FC Koeln, Borussia Dortmund 1:2.

WŁOCHY

Na Półwyspie Apenińskim również mieliśmy polski akcent. Nicola Zalewski zaliczył ładną asystę dla Atalanty Bergamo w „polskim meczu" przeciwko Udinese Calcio, który zakończył się remisem 2:2. U rywali zagrali Jakub Piotrowski oraz Adam Buksa.

Uwagę zwraca wysokie zwycięstwo Juventusu aż 4:0 nad SC Pisą. Natomiast SSC Napoli, pokonało u siebie inny zespół ze stolicy Piemontu, Torino FC.

We Włoszech zdecydowanym liderem tabeli jest Inter. Co na dnie? Hellas Werona i SC Pisa spieszą się do Serie B, kwestia trzeciego spadkowicza otwarta.

SERIE A
Wyniki 28. kolejki: Napoli - Torino 2:1, Cagliari - Como 1:2, Atalanta - Udinese 2:2, Juventus - Pisa 4:0.

©℗

AKCJA SPECJALNA PUCHARU TYMBARK

0011488966

Ponad 15 tys. drużyn zgłosiło się do XXVI edycji Pucharu Tymbark

Do największego turnieju piłkarskiego dla dzieci w Europie drużyny zgłosiła co trzecia szkoła podstawowa w kraju. Reprezentację ma każdy powiat, co potwierdza ogólnopolski zasięg i skalę rozgrywek. Największą aktywnością wykazało się województwo lubelskie, wyraźny lider tegorocznych zgłoszeń. Na podium znalazły się również województwa mazowieckie i wielkopolskie.

Tegoroczna edycja Pucharu Tymbark cieszy się ogromnym zainteresowaniem – do rozgrywek zgłosiło się ponad 15 tys. drużyn ze wszystkich powiatów w Polsce. To wyraźny sygnał, że piłka nożna pozostaje najpopularniejszym wyborem aktywności fizycznej dla najmłodszych, a Puchar Tymbark skutecznie dociera do dzieci z każdego regionu kraju.

– *Tegoroczna edycja Pucharu Tymbark potwierdza, jak silnym i potrzebnym projektem jest ten turniej. Notujemy rekordową po pandemii liczbę zgłoszeń, a drużyny reprezentują wszystkie powiaty w Polsce. To dowód, że szkoły widzą w Pucharze Tymbark realne wsparcie w promowaniu aktywności fizycznej i zdrowego stylu życia wśród dzieci* – mówi wiceprezes PZPN ds. piłkarstwa amatorskiego Tomasz Garbowski. – *Puchar Tymbark to jednak znacznie więcej niż rywalizacja sportowa. To nauka gry w piłkę nożną w duchu fair play, rozwijanie umiejętności interpersonalnych, odpowiedzialności i współpracy w grupie. Od lat wychowujemy kolejne pokolenia reprezentantek i reprezentantów Polski, a jednocześnie dajemy tysiącom dzieci pierwsze, często najważniejsze doświadczenie sportowe* – dodaje.

– *Puchar Tymbark to flagowy projekt CSR Grupy Maspex i jednocześnie nasza najdłuższa, bo już 20-letnia inwestycja w polski sport. Ten turniej idealnie wpisuje się w DNA marki Tymbark, bo dzięki niemu promujemy sport i aktywność fizyczną dokładnie tam, gdzie ma to największy potencjał – wśród dzieci. 15 tys. drużyn na starcie XXVI edycji Pucharu Tymbark świadczy nie tylko o skali i zasięgu rozgrywek, ale również pokazuje, że turniej cały czas ma przestrzeń do rozwoju. To także potwierdzenie, że piłka nożna nadal budzi wśród najmłodszych duży entuzjazm. Wychodzimy z prostego założenia: nie będzie rozwoju polskiego futbolu bez masowego grania od najmłodszych lat. Puchar Tymbark łączymy ze wspieraniem Reprezentacji Polski – bo w tym turnieju grała już połowa zawodników i zawodniczek naszej seniorskiej kadry* – mówi Krzysztof Pawiński, prezes i współwłaściciel Grupy Maspex, do której należy marka Tymbark.

Z podwórka do reprezentacji

Puchar Tymbark to ważny punkt startowy w piłkarskiej drodze wielu zawodniczek i zawodników. Wśród jego byłych uczestników są reprezentanci Polski, m.in. Krzysztof Piątek, Piotr Zieliński, Jakub Moder, Jakub Kiwior, Oskar Pietuszewski, Karol Świderski czy Jakub Kamiński. Od 2023 roku turniej i jego uczestnicy są oficjalnym partnerem piłkarskiej reprezentacji Polski, a mecze finałowe odbywają się przed spotkaniami kadry.

Znaczenie Pucharu Tymbark wykracza poza sportową rywalizację – odgrywa także istotną rolę w popularyzacji piłki nożnej wśród dziewczynek. Z roku na rok rośnie liczba drużyn dziewczęcych, co przekłada się na coraz większą obecność kobiet na kolejnych etapach szkolenia. To właśnie w Pucharze Tymbark swoje pierwsze piłkarskie kroki stawiały m.in. Ewa Pajor, Paulina Dudek, Dominika Grabowska czy Nadia Krezyman, dziś z sukcesami reprezentujące Polskę na arenie międzynarodowej. W XXVI edycji liczba zgłoszonych drużyn dziewczęcych wzrosła o 16 proc. w porównaniu z ubiegłym rokiem, a dziewczęta stanowią 24 proc. wszystkich uczestników. Dane te potwierdzają rosnącą popularność piłki nożnej wśród młodych zawodniczek.

Cała Polska gra w Pucharze Tymbark. Rywalizacja województw

Do udziału w XXVI edycji Pucharu Tymbark zgłosiło się ponad 15 tys. drużyn z całej Polski, z czego 2263 z województwa lubelskiego, które zostało liderem tegorocznych zgłoszeń. Ponad 1000 drużyn zarejestrowano również w województwach: mazowieckim (1482), wielkopolskim (1318), małopolskim (1253) oraz śląskim (1141). W porównaniu z ubiegłym rokiem największą dynamikę wzrostu odnotowało województwo lubelskie (+104 proc. r/r), liderując pod tym względem we wszystkich kategoriach.

Czas na pierwszy gwizdek!

Zgodnie z formułą turnieju drużyny rozpoczną rywalizację od etapów gminnych i powiatowych, następnie wojewódzkich, by walczyć o Nagrodę Główną w Finale Ogólnopolskim. Etapy gminne i powiatowe zostaną rozegrane w marcu i kwietniu, natomiast 16 finałów wojewódzkich zaplanowano na maj. Podobnie jak w poprzednich edycjach, zmagania w kategorii U-8 zakończą się na etapie wojewódzkim, a starsze roczniki spotkają się w czerwcu podczas Finału Ogólnopolskiego. W skład Komitetu Honorowego XXVI edycji Pucharu Tymbark wchodzą Minister Sportu i Turystyki, Minister Edukacji oraz Minister Zdrowia.

PUCHAR TYMBARK PZPN
SPORTOWY24

eprasa.pl c5500a5aff

REKLAMA 0011489359

Spółdzielnia Mieszkaniowa „Osiedle Młodych” w Poznaniu

Kierownictwo Osiedla Piastowskiego
Osiedle Piastowskie 63, 61-156 Poznań

OGŁASZA PRZETARG NIEOGRANICZONY

Wymiana dwóch dźwigów osobowych w budynku 115 na os. Piastowskim w Poznaniu. Przedmiot zamówienia obejmuje również usługę konserwacyjno-serwisową dźwigów.
Kwota i termin wpłaty wadium: 10 000,00 zł do 7.04.2026 r.
Termin składania ofert – do 8.04.2026 r. do godz. 10:00
Otwarcie ofert nastąpi w dniu 8.04.2026 r. o godz. 15:00
w siedzibie Zamawiającego na os. Piastowskim 63 w Poznaniu
Szczegółowe dane o zakresie robót i sposobie przygotowania oferty, zawiera specyfikacja istotnych warunków zamówienia, którą zainteresowani mogą odebrać w sekretariacie Kierownictwa Osiedla lub uzyskać w wersji elektronicznej po wpłaceniu 300,00 zł brutto (słownie: trzysta zł 00/100) przelewem na konto Kierownictwa Osiedla nr 57 1020 4027 0000 1102 0035 4084.
Termin realizacji zamówienia: do 30.11.2026 r.
Osobą uprawioną do kontaktu z oferentami jest:
Adam Kostecki, tel. 61-222-38-55, adam.kostecki@osiedlemlodych.pl
Kierownictwo Osiedla Piastowskiego zastrzega sobie prawo unieważnienia przetargu bez podania przyczyny.

REKLAMA 0011489287

Spółdzielnia Mieszkaniowa „Osiedle Młodych” w Poznaniu

Kierownictwo Osiedla Pomet
ul. Krańcowa 50A, 61-035 Poznań

OGŁASZA PRZETARG NIEOGRANICZONY

„Remont 10 szt. balkonów w budynku wysokim przy ul. Krańcowej 54 oraz 4 szt. balkonów w budynku niskim przy ul. Warszawskiej 75 w Poznaniu”.

Termin wpłaty wadium – 8.000,00 zł do dnia 8.04.2026 r.
Termin składania ofert do 9.04.2026 r. do godz. 15:00
Otwarcie ofert nastąpi o godz. 16:00
w siedzibie Kierownictwa Osiedla Pomet, dnia **9.04.2026 r.**
Oferty powinny odpowiadać wymogom zawartym w „Specyfikacji istotnych warunków zamówienia”, którą zainteresowani otrzymają nieodpłatnie w siedzibie Kierownictwa Osiedla Pomet w godz. 8.00 – 14.00, tel. 61 879 47 87.

Kierownictwo Osiedla Pomet zastrzega sobie prawo unieważnienia przetargu bez podania przyczyny.

REKLAMA 0011485650

Prezydent Miasta Świdnicy
WYCIĄG Z OGŁOSZENIA

o drugim przetargu ustnym, niegraniczonym na sprzedaż:

wolnego lokalu użytkowego nr 02 przy ulicy Grodzkiej nr 7-11 w Świdnicy wraz ze sprzedażą ułamkowej części gruntu oraz z jednoczesnym oddaniem w użytkowanie wieczyste ułamkowej części gruntu.

1. Gmina Miasto Świdnica jest właścicielem wolnego lokalu użytkowego **nr 02** składającego się z sali zasadniczej, szatni, dwóch korytarzy, dwóch w.c., kuchni, zaplecza, dwóch magazynów, pomieszczenia sanitarnego oraz zaplecza gospodarczego (składającego się z: 7 pomieszczeń gospodarczych + korytarz w piwnicy – usytuowane w piwnicy) o powierzchni 206,70 m², mieszczącego się w budynku przy **ulicy Grodzkiej nr 7-11 (parter),** położonym na działce nr 1925 o powierzchni 626 m², dla której Sąd Rejonowy w Świdnicy prowadzi Księgę wieczystą **nr SW1S/00015281/7** oraz działce nr 1926 o powierzchni 112 m², dla których Sąd Rejonowy w Świdnicy prowadzi Księgę wieczystą **nr SW1S/00029557/4.** Przedmiotową nieruchomość przeznacza się do sprzedaży w drodze drugiego przetargu ustnego nieograniczonego wraz ze sprzedażą ułamkowej części gruntu działki nr 1925 oraz z jednoczesnym oddaniem w użytkowanie wieczyste ułamkowej części gruntu działki nr 1926. Nieruchomość zbywana jest bez obciążeń.

Cena wywoławcza do drugiego przetargu wynosi – 900 000,00 zł.
Wadium wynosi 90 000,00 zł

Przetarg Nr P-26/V/26 odbędzie się w dniu 11.05.2026 r. w Sali 104, I piętro, Urząd Miejski w Świdnicy przy ulicy Armii Krajowej 49 o godzinie 10:00

Uczestnicy licytacji proszeni są o punktualne przybycie.

Ogłoszenie o przetargu zostało opublikowane na stronie internetowej Urzędu Miejskiego **http://um.swidnica.pl/pages/pl/urzad-miejski/sprzedaz-nieruchomosci.php**, w Biuletynie Informacji Publicznej **www.bip.um.swidnica.pl** w zakładce „Sprzedaż i dzierżawa nieruchomości” oraz wywieszone na tablicy ogłoszeń przy pok. 124 w Urzędzie Miejskim w Świdnicy, ul. Armii Krajowej 49.

Dodatkowe informacje na temat przetargu można uzyskać w Wydziale Mienia Komunalnego, pok. 229, tel. 74 856 28 67 oraz w Wydziale Przetargów i Inwestycji Miejskich, pok. 125 i 124, tel. 74 856 29 24, 74 856 28 50 i 74 856 29 23.

Sporządziła: Małgorzata Prorok-Jurek

REKLAMA 0011489665

OBWIESZCZENIE WOJEWODY WIELKOPOLSKIEGO
z 4 marca 2026 r.

Na podstawie art. 11f ust. 3 ustawy z dnia 10 kwietnia 2003 r. o szczególnych zasadach przygotowania i realizacji inwestycji w zakresie dróg publicznych (Dz.U. z 2024 r. poz. 311), zwanej dalej: specustawą,

zawiadamiam,

że 26 lutego 2026 r. została wydana decyzja nr 5/2026 (znak: IR-III.7820.24.2025.PH) o zezwoleniu na realizację inwestycji drogowej pn. „Rozbudowa drogi wojewódzkiej nr 182 Międzychód – Ujście odcinek od km 72+120 do km 74+450 m. Sarbka – budowa chodnika”, której nadano rygor natychmiastowej wykonalności.

Strony postępowania lub ich przedstawiciele i pełnomocnicy mogą się zapoznać z treścią decyzji w Wielkopolskim Urzędzie Wojewódzkim w Poznaniu, Al. Niepodległości 16/18, (tel. 61 854 1199 lub 61 854 1754; godziny obsługi klientów: poniedziałek, środa, piątek od 8.30 do 15.00, wtorek, czwartek od 12.00 do 15.00), po uprzednim uzgodnieniu terminu. Treść decyzji oraz mapa przedstawiająca zakres inwestycji zostały również zamieszczone na stronie internetowej: www.poznan.uw.gov.pl w zakładce Ogłoszenia/Obwieszczenia od **9 marca 2026 r.** Po upływie 14 dni od dnia zamieszczenia obwieszczenia zostanie ono automatycznie przeniesione do zakładki Ogłoszenia/Obwieszczenia/Archiwum.

Od decyzji służy odwołanie do Ministra Finansów i Gospodarki za pośrednictwem Wojewody Wielkopolskiego, w terminie 14 dni od dnia otrzymania decyzji przez wnioskodawcę lub zawiadomienia pozostałych stron o jej wydaniu. Zgodnie z art. 11f ust. 3 specustawy i art. 49 § 2 ustawy z dnia 14 czerwca 1960 r. – Kodeks postępowania administracyjnego (Dz.U. z 2025 r. poz. 1691), zawiadomienie stron postępowania uważa się za dokonane po upływie 14 dni od **9 marca 2026 r.**, tj. dnia, w którym nastąpiło publiczne obwieszczenie w Wielkopolskim Urzędzie Wojewódzkim w Poznaniu oraz w urzędach gmin właściwych ze względu na przebieg drogi, w urzędowych publikatorach teleinformatycznych – Biuletynie Informacji Publicznej tych urzędów, a także w prasie lokalnej.

W trakcie biegu terminu do wniesienia odwołania stronom przysługuje prawo do zrzeczenia się odwołania. Z dniem doręczenia Wojewodzie Wielkopolskiemu oświadczenia o zrzeczeniu się prawa do wniesienia odwołania przez ostatnią ze stron postępowania, decyzja staje się ostateczna i prawomocna. Zrzeczenie się prawa do wniesienia odwołania skutkuje brakiem możliwości odwołania od decyzji oraz jej zaskarżenia do wojewódzkiego sądu administracyjnego. Ponadto, jeżeli wszystkie strony zrzekły się prawa do wniesienia odwołania, przedmiotowa decyzja podlega wykonaniu przed terminem do wniesienia odwołania.

REKLAMA 0011489651

OBWIESZCZENIE WOJEWODY WIELKOPOLSKIEGO
z dnia 4 marca 2026 r.

Na podstawie art. 11d ust. 5 ustawy z dnia 10 kwietnia 2003 r. o szczególnych zasadach przygotowania i realizacji inwestycji w zakresie dróg publicznych (Dz.U. z 2024 r. poz. 311), zwanej dalej: specustawą,

zawiadamiam

o wszczęciu postępowania w sprawie wydania decyzji o zezwoleniu na realizację inwestycji drogowej dla zadania pn. „Rozbudowa drogi wojewódzkiej nr 182 polegająca na budowie drogi dla rowerów w m. Stare Miasto”.

Oznaczenie nieruchomości lub ich części, objętych wnioskiem o wydanie decyzji o zezwoleniu na realizację przedmiotowej inwestycji drogowej:

W wykazach zastosowano następujące oznaczenia:
– przed nawiasem podano numer działki ulegającej podziałowi,
– w nawiasie podano numery działek powstałych po podziale,
– tłustym drukiem zaznaczono numery działek niezbędnych dla realizacji inwestycji.

1) Objęte liniami rozgraniczającymi teren drogi wojewódzkiej
Powiat szamotulski, gmina Wronki, jednostka ewidencyjna: 302408_5, Gmina Wronki,
Obręb: 0004 – Ćmachowo, dz. o nr. ewid.: **1**, 9 (**9/1**, 9/2), 262 (**262/1**, 262/2), **263**, **264**, **265**, **266**, **267**;
Obręb: 0020 – Stare Miasto, dz. o nr. ewid.: 49 (**49/1**, 49/2), 54/5 (**54/10**, 54/11), 54/6 (**54/12**, 54/13), 54/7 (**54/14**, 54/15), 54/8 (**54/16**, 54/17), 54/9 (**54/18**, 54/19), 59/1 (**59/6**, **59/7**, 59/8), **89**.

2) Nieruchomości, na których ustala się obowiązek budowy lub przebudowy innych dróg publicznych:
Powiat szamotulski, gmina Wronki, jednostka ewidencyjna: 302408_5, Gmina Wronki,
Obręb: 0004 – Ćmachowo, dz. o nr. ewid. **19,**
Obręb: 0020 – Stare Miasto, dz. o nr. ewid. **85**.

3) Nieruchomości niezbędne dla dokonania budowy lub przebudowy urządzeń wodnych lub urządzeń melioracji wodnych szczegółowych:
Powiat szamotulski, gmina Wronki, jednostka ewidencyjna: 302408_5, Gmina Wronki,
Obręb: 0004 – Ćmachowo, dz. o nr. ewid. 9 (**9/2**).

4) Nieruchomości niezbędne dla dokonania budowy lub przebudowy zjazdów:
Powiat szamotulski, gmina Wronki, jednostka ewidencyjna: 302408_5, Gmina Wronki,
Obręb: 0004 – Ćmachowo, dz. o nr. ewid.: **261**, 262 (**262/2**),
Obręb: 0005 – Gajewo, dz. o nr. ewid.: 54/5 (**54/11**), 54/6 (**54/13**), 54/7 (**54/15**), 54/8 (**54/17**), 59/1 (**59/8**), **59/5**.

Jednocześnie informuję, że zgodnie z art. 11d ust. 5 specustawy, wojewoda wysyła zawiadomienie o wszczęciu postępowania w sprawie wydania decyzji o zezwoleniu na realizację inwestycji drogowej wnioskodawcy, właścicielom lub użytkownikom wieczystym nieruchomości objętych wnioskiem o wydanie tej decyzji na adres wskazany w katastrze nieruchomości, oraz zawiadamia pozostałe strony w drodze obwieszczeń, w urzędzie wojewódzkim, a także w urzędach gmin właściwych ze względu na przebieg drogi, w urzędowych publikatorach teleinformatycznych - Biuletynie Informacji Publicznej tych urzędów i w prasie lokalnej. Zgodnie z art. 49 § 2 ustawy z dnia 14 czerwca 1960 r. - Kodeks postępowania administracyjnego (Dz.U. z 2025 r. poz. 1691), zwanej dalej: k.p.a., zawiadomienie poprzez obwieszczenie uważa się za dokonane po upływie czternastu dni od dnia, w którym nastąpiło publiczne obwieszczenie, tj. **9 marca 2026 r.**

Zgodnie z art. 10 k.p.a., strony postępowania mogą zapoznać się z aktami sprawy w Wielkopolskim Urzędzie Wojewódzkim w Poznaniu, Wydział Infrastruktury, al. Niepodległości 16/18 (tel. 61 854 10 81, 61 854 12 35), w godzinach obsługi klientów (poniedziałek, środa, piątek od 8:30 do 15:00; wtorek, czwartek od 12:00 do 15:00), oraz składać ewentualne wnioski, uwagi lub zastrzeżenia do **30 marca 2026 r.**

Mapy przedstawiające przebieg inwestycji zamieszczone zostaną wraz z obwieszczeniem od **9 marca 2026 r.** na stronie internetowej: www.poznan.uw.gov.pl w zakładce Ogłoszenia/Obwieszczenia.

REKLAMA 0011490424

OBWIESZCZENIE STAROSTY POZNAŃSKIEGO
z dnia 5 marca 2026 r.

Działając na podstawie art. 11a ust. 1, art. 11d ust. 5 i ust. 6 ustawy z dnia 10 kwietnia 2003 r. o szczególnych zasadach przygotowania i realizacji inwestycji w zakresie dróg publicznych (Dz. U. z 2024 r. poz. 311 t.j.) oraz na podstawie art. 49 i art. 61 ustawy z dnia 14 czerwca 1960 r. Kodeks postępowania administracyjnego (Dz.U. z 2025 r. poz. 1691)

zawiadamiam,

że na wniosek Pani Magdaleny Wojciechowskiej, Pełnomocnika Burmistrza Miasta i Gminy Kórnik z dnia 11.12.2025 r. (data wpływu), uzupełniony w dniu 2.03.2026 r. oraz 4.03.2026 r. (daty wpływu), zostało wszczęte postępowanie administracyjne w sprawie wydania decyzji o zezwoleniu na realizację inwestycji drogowej polegającej na „Rozbudowie drogi gminnej nr 332210P – ul. Dworcowej w m. Robakowo, gmina Kórnik, polegającej na budowie drogi dla pieszych i rowerów” (znak sprawy: WD.6740.90.2025.MA).
Oznaczenie nieruchomości lub ich części, objętych wnioskiem o wydanie decyzji o zezwoleniu na realizację przedmiotowej inwestycji drogowej:
- przed nawiasem podano numer działki ulegającej podziałowi;
- w nawiasie podano numery działek powstałych po podziale;
- pogrubionym drukiem zaznaczono działki niezbędne dla realizacji inwestycji.

Objęte projektowanymi liniami rozgraniczającymi teren:
Gmina Kórnik
Jednostka ewidencyjna: 302109_5, Kórnik - obszar wiejski
Obręb: 0018 Robakowo
ark. 6, dz. o nr ewid. **364, 219/2, 218/2, 245/1, 363,**
ark. 4, dz. o nr ewid. **220/3,** 244/44 (**244/73,** 244/74), 244/45 (**244/75**, 244/76), 241/19 (**241/41**, 241/42), 222/4 (**222/5**, 222/6), 222/3 (**222/7**, 222/8),
ark. 5, dz. o nr ewid. 367 (**367/1**, 367/2), 216/3 (**216/7**, 216/8), 215/3 (**215/5**, 215/6), 215/4 (**215/7**, 215/8), 203/1 (**203/3**, 203/4), 202/3 (**202/5**, 202/6), 202/4 (**202/7**, 202/8), 201/1 (**201/3**, 201/4), 200/10 (**200/21**, 200/22), 200/11 (**200/23**, 200/24), 200/12 (**200/25**, 200/26), 200/13 (**200/27**, 200/28), 200/14 (**200/29**, 200/30), 200/15 (**200/31**, 200/32), 216/6 (**216/9**, 216/10).

Postępowaniem w sprawie wydania decyzji o zezwoleniu na realizację przedmiotowej inwestycji objęte są również nieruchomości, lub ich części, na których zostanie przeprowadzona przebudowa innych dróg publicznych, w przypadku których **nie** następuje zmiana właściciela:
Gmina Kórnik
Jednostka ewidencyjna: 302109_5, Kórnik - obszar wiejski
Obręb: 0018 Robakowo
ul. Szkolna ark. 4, dz. o nr ewid. **244/38, 244/43**
ark. 6, dz. o nr ewid. **176/3**
ul. Podgórna ark. 4, dz. o nr ewid. **218/1, 219/1**
ul. Ogrodowa ark. 5, dz. o nr ewid. **200/8, 204/10**
ul. Szeroka dz. o nr ewid. **315**

Decyzja o zezwoleniu na realizację inwestycji drogowej będzie zatwierdzać projekt zagospodarowania terenu i projekt architektoniczno-budowlany i zatwierdzać podział nieruchomości.
Z dniem zawiadomienia nieruchomości stanowiące własność Skarbu Państwa bądź jednostek samorządu terytorialnego, objęte wnioskiem o wydanie decyzji o zezwoleniu na realizację inwestycji drogowej, nie mogą być przedmiotem obrotu w rozumieniu przepisów ustawy o gospodarce nieruchomościami.
W związku z powyższym informuję, że zgodnie z art. 49 k.p.a., zawiadomienie niniejsze uważa się za dokonane po upływie czternastu dni od dnia **9.03.2026 r.**, tj. od dnia publicznego ogłoszenia poprzez obwieszczenie na tablicy ogłoszeń Starostwa Powiatowego w Poznaniu, urzędu gminy właściwego ze względu na przebieg drogi oraz w urzędowym publikatorze teleinformatycznym – Biuletynie Informacji Publicznej tych urzędów oraz w prasie lokalnej.
W toku postępowania strony oraz ich przedstawiciele i pełnomocnicy mają obowiązek zawiadomić Starostę Poznańskiego o każdej zmianie swojego adresu. Strony niniejszego postępowania mogą zapoznać się z aktami sprawy w Wydziale Dróg i Gospodarki Przestrzennej Starostwa Powiatowego w Poznaniu, ul. Słowackiego 8, 60-823 Poznań (IV piętro, pokój 406, tel. 61/84-10-562), w godzinach pracy Urzędu.
Z aktami sprawy można zapoznać się po wcześniejszym kontakcie w celu ustalenia wizyty: telefonicznie lub za pośrednictwem e-mail: zrid@powiat.poznan.pl. Ewentualne wnioski, uwagi można składać w Kancelarii Starostwa Powiatowego w Poznaniu, pocztą tradycyjną bądź elektronicznie za pośrednictwem e-Doręczeń do dnia **24.03.2026 r.**

eprasa.pl c5500a5aff

REKLAMA 0010703171

POGOTOWIE

Wypadki	999, 112

WAŻNE TELEFONY

Policja	997
Straż Pożarna	998
Straż Miejska	986
Pogotowie Energetyczne	991
Pogotowie Gazowe	992
Pogotowie Wodno-Kananalizacyjne	994
Pogotowie Ciepłownicze	993

UM Poznań
Informacje ważne dla mieszkańców miasta
tel. 61 834 61 26

Gospodarka Odpadami Aglomeracji Poznańskiej
tel. 61 624 22 22

MPK Poznań,
ul. Głogowska 131, 60-224 Poznań,
tel. 19 445

Informacja PKP
tel. 19 757

Informacja – Dworzec Główny Poznań
tel. 61 63 31 659

Biuro Rzecznika Praw Obywatelskich,
aleja Solidarności 77, 00-090 Warszawa,
tel. 22 551 77 00

Bezpłatna Infolinia Obywatelska
800 676 676

Federacja Konsumentów Klub Poznański,
ul. 27 Grudnia 17/19, 61-737 Poznań,
tel. 61 851 61 52

Powiatowy Rzecznik Konsumentów Marek Radwański,
ul. Słowackiego 8, 60-823 Poznań,
tel. 61 841 88 30

Miejski Rzecznik Konsumentów (dla Poznania) dr Marek Janczyk,
ul. Libelta 16/20, Poznań,
tel. 61 878 58 70

ZUS Centrum Obsługi Telefonicznej
tel. 22 560 16 00

Telefon dla Ofiar Przemocy w Rodzinie „Niebieska Linia"
(czynny 24 godziny) **tel. 61 814 17 17**

Zgłoszenia przemocy w rodzinie:
niebieska.skrzynka@poznan.policja.gov.pl

Katolicki Telefon Zaufania, Poznań
tel. 61 865 10 00

Telefon zaufania dla osób z problemem alkoholowym i ich rodzin
(czynny 24 godziny) **tel. 61 843 01 01**

Anonimowi Alkoholicy
(czynny w godz. 18-22) **tel. 61 853 16 16**

MONAR Poznań
tel. 61 868 72 27
(czynny pon.-pt. w godzinach 9-15)

Infolinia WOW NFZ Poznań
800 190 590
(czynna pon.-pt. w godzinach 8-16)

Krajowa Informacja Skarbowa
801 055 055

Wojewódzki Inspektorat Inspekcji Handlowej w Poznaniu,
al. Marcinkowskiego 3, 60-967 Poznań,
tel. 61 852 09 77

Polubowny sąd konsumencki w Poznaniu,
al. Marcinkowskiego 3, 60-967 Poznań,
tel. 61 852 35 07

Wojewódzki Inspektorat Farmaceutyczny,
ul. Szwajcarska 5, 61-285 Poznań,
tel. 61 875 95 75

Wojewódzki Inspektorat Weterynarii,
ul. Grunwaldzka 250, 60-166 Poznań,
tel. 61 868 93 47

Całodobowa infolinia w sprawach kwarantanny i zdrowia - Sanepid
tel. 222 500 115

DROBNE

Jak zamieścić ogłoszenie drobne?
Telefonicznie: 800 472 852, 61 86 94 143
Przez internet: ibo.polskapress.pl

Biuro Ogłoszeń: ul. Grunwaldzka 19, 60-782 Poznań
tel. 61 869 41 43, 502 499 742, e-mail: drobne@glos.com
pon.-pt. w godz. 8.00-16.00, sob. nieczynne

Nieruchomości

MIESZKANIA - KUPIĘ

INNE

Kupię mieszkanie zadłużone, z trudnym lokatorem, komornikiem, udziały. Gotówka, 883-402-202

Handlowe

FOTO, KSIĄŻKI

KUPIĘ książki, winyle, got. 604118772

Praca

ZATRUDNIĘ

FIRMA zatrudni opiekunki do pracy w Niemczech, 790-480-590

AUTOREKLAMA

ibo TWOJE DOMOWE BIURO OGŁOSZEŃ
Ogłoszenia drobne w Twojej gazecie zlecisz przez Internetowe Biuro Ogłoszeń: **ibo.polskapress.pl**

Usługi

BUDOWLANO-REMONTOWE

Cyklinowanie bezpył. 602582486

PORZĄDKOWE

MYCIE okien 602-511-358

Turystyka

KRAJ

GÓRY

Beskidy koło Wadowic - Wielkanoc od 1100 do 1400zł. Możliwość dowozu 501-642-492

MORZA

USTRONIE MORSKIE Pensjonat DANA pobyt z wyżywieniem V-VI od 150 doba 601-585-510 www.danaustronie.pl

Różne

STARE książki skup, 881-934-948

REKLAMA 0011490484

INFORMACJA
Burmistrz Miasta i Gminy Kaczory

podaje do publicznej wiadomości, że dnia 9 marca 2026 r. na tablicy informacyjnej znajdującej się w siedzibie Urzędu Miasta i Gminy w Kaczorach przy ul. Pilskiej 1 oraz na stronie internetowej Urzędu zostało wywieszone na okres 21 dni niżej wymienione Zarządzenie:
- Zarządzenie nr 11/2026 w sprawie wykazu lokali przeznaczonych do oddania w najem.

REKLAMA 0011490607

OBWIESZCZENIE
STAROSTY POZNAŃSKIEGO
z dnia 6 marca 2026 r.

Działając na podstawie art. 11c, art. 11f ust. 3 ustawy z dnia 10.04.2003 r. o szczególnych zasadach przygotowania i realizacji inwestycji w zakresie dróg publicznych (Dz.U. z 2024 r. poz. 311), w związku z art. 10 ustawy z dnia 14 czerwca 1960 r. Kodeksu postępowania administracyjnego (Dz.U. z 2025 r. poz. 1691) – zwanej dalej „k.p.a.",

zawiadamiam

o wydaniu dnia 5 marca 2026 r. decyzji Starosty Poznańskiego nr 8/2026 o zezwoleniu na realizację inwestycji drogowej pn. „Budowa drogi publicznej ul. Uroczej w Luboniu", z rygorem natychmiastowej wykonalności (znak sprawy: WD.6740.76.2025.MA).
Od niniejszej decyzji służy odwołanie do Wojewody Wielkopolskiego za pośrednictwem Starosty Poznańskiego, w terminie 14 dni od dnia zawiadomienia stron o jej wydaniu. W trakcie biegu terminu do wniesienia odwołania strona może zrzec się prawa do wniesienia odwołania wobec organu administracji publicznej, który wydał decyzję. Z dniem doręczenia organowi administracji publicznej oświadczenia o zrzeczeniu się prawa do wniesienia odwołania przez ostatnią ze stron postępowania, decyzja staje się ostateczna i prawomocna.
W związku z powyższym informuję, że zgodnie z art.49 k.p.a., zawiadomienie niniejsze uważa się za dokonane po upływie czternastu dni od dnia **9.03.2026 r**., tj. od dnia publicznego ogłoszenia poprzez obwieszczenie na tablicy ogłoszeń Starostwa Powiatowego w Poznaniu, urzędu gminy właściwego ze względu na przebieg drogi oraz w urzędowym publikatorze teleinformatycznym – Biuletynie Informacji Publicznej tych urzędów oraz w prasie lokalnej.
Treść decyzji zostanie również zamieszczona na stronie internetowej: www.bip.powiat.poznan.pl, w zakładce ogłoszenia/komunikaty – inwestycje drogowe, od dnia **9.03.2026 r**.
Strony niniejszego postępowania mogą się zapoznać z treścią decyzji w Starostwie Powiatowym w Poznaniu, Wydział Dróg i Gospodarki Przestrzennej, ul. Słowackiego 8, 60-823 Poznań (IV piętro, pokój 406, tel. 61 84 10 562), w godzinach pracy Urzędu. Z aktami sprawy można zapoznać się po wcześniejszym kontakcie w celu ustalenia wizyty: telefonicznie lub za pośrednictwem e-mail: zrid@powiat.poznan.pl.

AUTOREKLAMA

nasze komunikaty.pl

aktualne z całej Polski przetargi

0011490456

Z wielkim żalem żegnamy

ś†p

Adama Kochanowskiego

wielkiego znawcę
i zasłużonego propagatora kultury,
Fundatora - Założyciela i Przewodniczącego
rady Fundacji

Fundacja Ochrona Zabytków Wielkopolski

0011489697

„Umarłych wieczność dotąd trwa,
Dokąd pamięcią im się płaci".
Z głębokim smutkiem przyjęliśmy wiadomość o śmierci

ś†p

Krystyny Rybki

Mamy
Pana Lechosława Rybki,
Dyrektora XX Liceum Ogólnokształcącego w Poznaniu

W imieniu grona pedagogicznego
oraz wszystkich pracowników
XX Liceum Ogólnokształcącego w Poznaniu
składamy wyrazy szczerego współczucia
Panu oraz Najbliższym.

Niech pamięć o Jej życiu i pozostawionym dobru
przynosi ukojenie i siłę w tych trudnych chwilach.

0011490479

Z głębokim żalem zawiadamiamy,
że w dniu 4 marca 2026 roku
zmarł nasz pracownik

ś†p

Piotr Bączyk

Pogrzeb odbędzie się w dniu 12 marca 2026 roku
o godz. 14.30 na Cmentarzu Junikowo.

Rodzinie Zmarłego
wyrazy szczerego współczucia
składają

Zarząd i Pracownicy
Miejskiego Przedsiębiorstwa Komunikacyjnego
w Poznaniu Spółka z o.o.

REKLAMA 0011489631

BURMISTRZ ROGOŹNA INFORMUJE

o wywieszeniu do publicznej wiadomości wykazu w sprawie dzierżawy fragmentu terenu Targowiska Miejskiego „Mój Rynek", położonego w Rogoźnie, w trybie bezprzetargowym.

Szczegółowe informacje dostępne w siedzibie Urzędu oraz na stronie internetowej www.rogozno.pl

REKLAMA 0011489432

OGŁOSZENIE
Burmistrza Obornik

Burmistrz Obornik informuje, że przeznaczona została do oddania w użyczenie część nieruchomości oznaczonej w ewidencji gruntów i budynków jako działka 47/23 o pow. 0,0004 ha, położonej w miejscowości Kowanówko, gmina Oborniki. Wykaz ze szczegółowym opisem nieruchomości został umieszczony na stronie Biuletynu Informacji Publicznej www.oborniki.nv.pl oraz na tablicy ogłoszeń w siedzibie Urzędu Miejskiego w Obornikach od dnia 4.03.2026 roku do dnia 25.03.2026 roku.

eprasa.pl c5500a5aff

Ta zabawa jest okupiona bardzo, bardzo, bardzo ciężką pracą

Magdalena Boczarska o swym udziale w „Tańcu z gwiazdami” Fot. Sylwia Dąbrowa

Z ŻYCIA GWIAZD

Michał Piróg już nie zatańczy
Po opuszczeniu TVN, z którym związany był przez ćwierć wieku, celebryta odwiedził TVP, by opowiedzieć o swojej dalszej karierze. Teraz planuje poświęcić się występom teatralnym, które mają mu zastąpić taniec. – Uszkodziłem kręgosłup i okazało się, że już nie mogę tańczyć i raczej zawodowo nigdy nie będę tego robił – stwierdził.

Sebastian Karpiel-Bułecka jest dumny z syna
Wokalista pochwalił się w internecie sukcesem syna Jędrzeja w skokach narciarskich. „W weekend w Zakopanem odbyły się zawody Koziołka Matołka im. Kornela Makuszyńskiego. Jędruś zdobył 3. miejsce w skokach. Dumny tata” – napisał i zamieścił na Instagramie kilka ujęć z konkursu.

Dawid Kwiatkowski niczego nie żałuje
Piosenkarz odwiedził RMF FM, by promować najnowszy singiel, ale rozmowa zeszła na osobiste tory. Prezenterka przypomniała mu, że kiedyś wyznał, że gdy zaczynał karierę, „alkohol i narkotyki spadały z nieba”, a on „spróbował wszystkiego, co pojawiło się na jego drodze”. Wtedy Kwiatkowski powiedział: – Nie żałuję niczego, jeśli chodzi o wydarzenia z mojego życia. (...) Mam poczucie, że to były puzzle. Każdy element gdzieś pasował i doprowadził mnie do miejsca, w którym jestem teraz.
(GZL) Fot. Sylwia Dąbrowa

W TELEWIZJI

Z podniesionym czołem
TV Puls, 20:00
Chris, były żołnierz sił specjalnych, powraca po latach w rodzinne strony. W miasteczku królują teraz przemoc i narkotyki. Postanawia położyć kres bezprawiu, kandyduje na stanowisko szeryfa i wypowiada wojnę Hamiltonowi, narażając swoich najbliższych na okrutną zemstę.

Polskie Nagrody Filmowe Orły 2026
TVP 1, 21:40
Podczas uroczystej gali wręczenia Orłów pod patronatem Telemagazynu w Teatrze Polskim spotkają się najlepsi twórcy polskiej kinematografii. Prestiżowe wyróżnienia są przyznawane za najwybitniejsze osiągnięcia w dziedzinie filmu. Oglądaj na żywo.

Szklana pułapka 4.0
Polsat, 21:40
John McClane stawia czoła cyberterrorystom siejącym chaos w kraju. Musi chronić hakera, który jako jedyny może powstrzymać przestępców. Przywódca terrorystów postanawia porwać córkę Johna.

Prawdziwe zło. Ludzie, którzy stworzyli nazizm
Fokus TV, 22:00
Proces Adolfa Eichmanna ujawnił światu, kto stał za organizacją Holocaustu. Okazało się wówczas, że za odpowiedzialne są nie jednostki, ale wielu najlepszych absolwentów, rekrutowanych na świetnie opłacane stanowiska.

KRZYŻÓWKA NR 36

Poziomo:
3) uzdrowisko w województwie świętokrzyskim,
10) hazardowa gra w karty,
11) zbyt szybko przemija,
12) Bartosz Kurek lub Tomasz Fornal,
14) Orlando, zagrał Legolasa we „Władcy Pierścieni”,
15) holenderska firma elektroniczna,
16) ciało niebieskie z warkoczem,
19) francuski napój alkoholowy,
23) oddawanie czci bóstwu,
27) metropolia Grenlandii,
28) niewielka ilość, okruszek,
29) polski serial z udziałem Marcina Dorocińskiego,
30) dawny środek antyseptyczny,
33) sześcian do gier towarzyskich,
37) uczucie skrępowania, zawstydzenia,
38) owocowy krzew leśny,
39) zespół dziewięciu muzyków,
40) komiksowy przyjaciel Tomka i A’Tomka,
41) „Klan” lub „W labiryncie”.

Pionowo:
1) zawieszana na świątecznym drzewku,
2) burza morska,
3) podoficer na statku,
4) „… większa niż życie”,
5) mieszkaniec Śródziemia w legendarium Tolkiena,
6) rozkład substancji organicznej,
7) młodszy od seniora,
8) laufer na szachownicy,
9) Ewelina, żona Honoriusza Balzaka,
13) grecka bogini zemsty,
17) górna część inspektu,
18) umiar w zachowaniu, delikatność,
20) dawne narzędzie do orki,
21) polski producent sprzętu AGD,
22) drapieżny kot, pantera śnieżna,
24) błędny na moczarach,
25) główna strona monety,
26) angielski lub niemiecki,
30) ptak z królewskiej uczty,
31) enzym trawienny, podpuszczka,
32) model z fabryki Opla,
34) sycylijska zmowa milczenia,
35) japoński samochód osobowy,
36) staroświeckie względy, grzeczności.

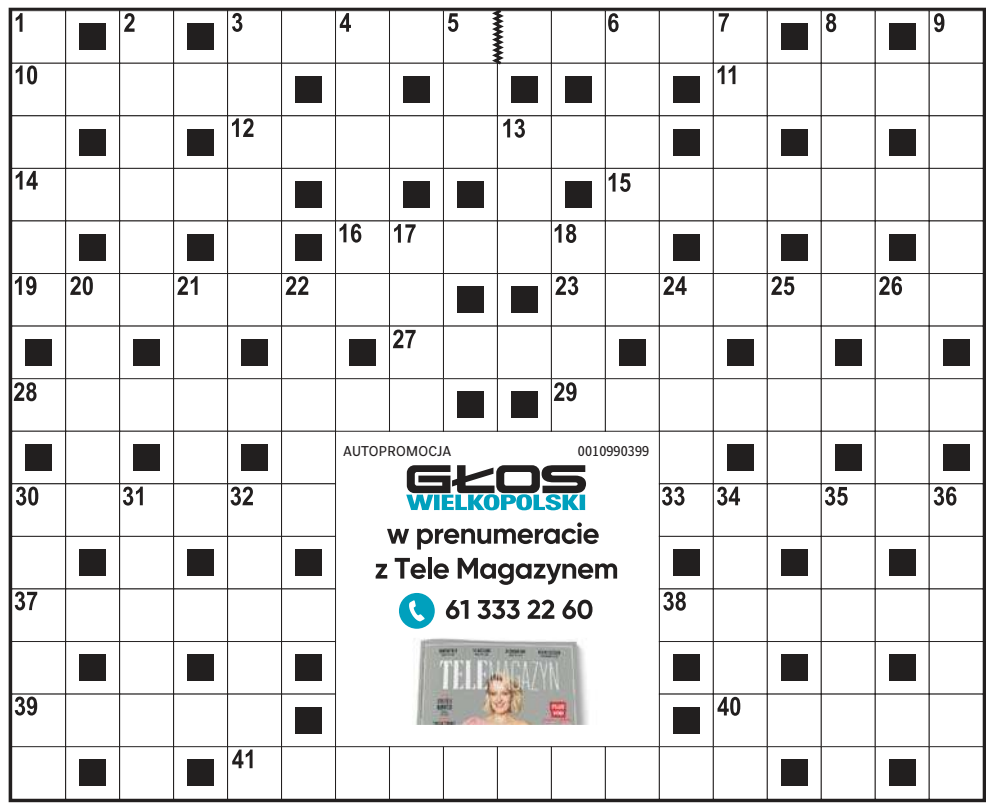

ROZWIĄZANIE NR 35

S	■	M	■	K	O	D	D	A	V	I	N	C	I	■	G	■	V	
P	L	I	S	A	■	R	■	L	■	■	I	■	N	I	E	M	A	
Ó	■	A	■	N	I	E	B	I	O	S	A	■	K	■	M	■	B	
Ł	A	S	K	A	■	W	■	■	K	■	N	I	A	G	A	R	A	
K	■	T	■	P	■	N	A	R	O	G	I	■	S	■	J	■	N	
A	D	O	R	A	T	O	R	■	■	N	A	R	O	Ż	N	I	K	
■	R	■	Z	■	R	■	B	O	N	O	■	U	■	U	■	D	■	
K	A	L	E	B	A	S	A	■	■	M	E	M	O	R	I	A	Ł	
■	Ż	■	K	■	C							A	■	A	■	H	■	
D	E	K	A	R	Z							K	A	W	I	O	R	
O	■	I	■	Y	■							■	L	■	N	■	O	
B	O	G	A	C	Z							M	E	K	S	Y	K	
O	■	A	■	E	■							■	J	■	E	■	O	
S	E	L	E	R	■							■	K	O	K	O	S	
Z	■	I	■	Z	A	P	I	E	K	A	N	K	A	■	T	■	Z	

HOROSKOP

Wodnik (20.01 - 18.02)
Dziś poczujesz przypływ odwagi i energii. Jedna rozmowa może zmienić plany dnia. Horoskop dzienny to wskazówka, by zaufać intuicji.
Ryby (19.02 - 20.03)
Spokojny rytm dnia sprzyja porządkom w sprawach finansowych. Horoskop na dziś wróży, że mały krok dziś przyniesie zysk jutro.
Baran (21.03 - 19.04)
Czeka cię niespodziewane spotkanie. Horoskop dzienny na poniedziałek mówi, że twoja ciekawość świata otworzy nowe drzwi.
Byk (20.04 - 20.05)
Dziś warto zadbać o dom i bliskich. Horoskop dzienny zapowiada, że krótka rozmowa z kimś ważnym przyniesie poczucie spokoju.
Bliźnięta (21.05 - 21.06)
Twoja pewność siebie będzie dziś zauważona. Horoskop na dziś wróży, że w pracy lub wśród znajomych możesz zabłysnąć pomysłem.
Rak (22.06 - 22.07)
Dobry dzień na porządkowanie spraw. Horoskop dzienny na poniedziałek mówi, że precyzja pomoże uniknąć drobnego problemu.
Lew (23.07 - 22.08)
Relacje będą dziś w centrum uwagi. Horoskop dzienny wyraźnie mówi, że szczera rozmowa przywróci równowagę i poprawi nastrój.
Panna (23.08 - 22.09)
Twoja intuicja będzie działać wyjątkowo mocno. Horoskop na dziś stanowczo radzi zwracać uwagę na detale, mogą okazać się kluczowe.
Waga (23.09 - 22.10)
Poczujesz chęć zmiany lub małej przygody. Horoskop dzienny na poniedziałek mówi, że nowy pomysł może szybko przerodzić się w plan.
Skorpion (23.10 - 21.11)
Konsekwencja przyniesie dziś efekty. Horoskop dzienny zapowiada, że ktoś doceni twoje zaangażowanie oraz podejście do pracy.
Strzelec (22.11 - 21.12)
Dzień sprzyja kreatywności i rozmowom. Horoskop na dziś podpowiada, by nie bać się podzielić nietypowym pomysłem z innymi.
Koziorożec (22.12 - 19.01)
Wrażliwość pomoże ci lepiej zrozumieć czyjeś emocje. Horoskop dzienny na poniedziałek mówi, że mały gest życzliwości zmieni atmosferę dnia.

GŁOS WIELKOPOLSKI
www.gloswielkopolski.pl
Redaktor naczelny: **Leszek Waligóra**
Zastępca redaktora naczelnego: **Monika Kaczyńska**
Szef działu online: **Grzegorz Szkiłądź**
Prezes Makroregionu: **Marek Ciesielski**
Dyrektor biura reklamy oddziału: **Agnieszka Perlińska**
Redakcja: ul. Grunwaldzka 19, 60-782 Poznań,
tel. 61 869 4100, 61 860 60 00;
redakcja@glos.com
Druk Polska Press Oddział Poligrafia
85-438 Bydgoszcz, ul. Grunwaldzka 229
POLSKA PRESS GRUPA
Wydawca **Polska Press Sp. z o.o.**
ul. Domaniewska 45, 02-672 Warszawa,
tel. 22 20 14 4 00, fax: 22 20 14 4 10
Prezes Zarządu Polska Press Grupy **Zenon Nowak**
Redaktor naczelny Polska Press Grupy **Marek Twaróg**
Dyrektor artystyczny **Tomasz Bocheński**
Dyrektor kolportażu **Tomasz Osoliński**
Biuro Konsumenta PPG, e-mail: biurokonsumenta@polskapress.pl, tel. 12 688 85 10

©℗ - umieszczenie takich dwóch znaków przy Artykule, w szczególności przy Aktualnym Artykule, oznacza możliwość jego dalszego rozpowszechniania tylko i wyłącznie po uiszczeniu opłaty zgodnie z cennikiem zamieszczonym na stronie www.gloswielkopolski.pl/tresci i w zgodzie z postanowieniami niniejszego regulaminu.

eprasa.pl c5500a5aff