ISSN 1895-2992

nowy tydzień
tygodnik lokalny

Nr 21 (960) 20 - 26 maja 2024 r. ISSN 1895-2992 Nr indeksu 00204684 Nakład 14999 egz. CENA: 4,80 zł w tym VAT 5%

CHEŁM. „Bohaterowie Marzeń” coraz bliżej

Chce motywować i inspirować swoich rówieśników

Pielgrzymkowy biznes ważniejszy od wyroku?

W mediach społecznościowych kreuje się na gorliwego, wręcz fanatycznego katolika. W rzeczywistości zarabia na organizacji pielgrzymek, choć ciąży na nim prawomocny wyrok sądu i zakaz prowadzenia tego typu działalności. To pokłosie tragicznego wypadku, do którego doszło przed dwoma laty w Chorwacji, w którym zginęło dwanaście osób. Dzisiaj biuro podróży jego żony ma siedzibę w Chełmie i oferuje dokładnie te same usługi.

Sakwa pełna po dwóch miesiącach

Oświadczenia majątkowe składane na dwa miesiące przed końcem kadencji pokazały, jak intratne są niektóre stanowiska w urzędach. Wójtowie czy dyrektorzy publicznych jednostek w dwa miesiące zarobili więcej, niż niektórzy dadzą radę zarobić w rok. To dlatego tak pchają się do tych urzędów, a potem nie chcą z nich odejść?

PiS się odmładza, KO nie

CHEŁM. Dorota Rybaczuk z PiS został nową przewodniczącą Rady Miasta, a wiceprzewodniczącymi Kamil Błaszczuk z klubu „Chełmianie” i Małgorzata Sokół z Koalicji Obywatelskiej. Między klubami była zgodność we wszystkich głosowaniach. Mniejsza niż we własnych szeregach, w których do końca rozgrywała się walka o stołki. Bez stanowisk pozostała Trzecia Droga, która ma w radzie cztery mandaty.

Banaszek żegna się z Cieślik?

CHEŁM. Prezydent Jakub Banaszek zamierza zakończyć współpracę ze swoją zastępczynią Dorotą Cieślik? Taka wieść gruchnęła przed tygodniem w magistracie. A podgrzały je plotki o rozmowie Cieślik z prezydentem, po której wzburzona wyszła z jego gabinetu. A pod koniec tygodnia była już na urlopie.

Starosta wkrótce się odgryzie

POWIAT CHEŁMSKI. Opozycja szuka, jak ugryźć starostę, a starosta odgryza się opozycji. Podobno szykuje uchwałę, która uderzy przeciwników po kieszeni.

Ocieplenie celulozą
naprawy cieplne poddaszy
GAŁ-BUD
tel. 574 286 277
galbud75@gmail.com
ocieplanieceluloza.pl

DIESEL

Spółdzielnia Mleczarska Bieluch w Chełmie
zaprasza do zakupu paliwa
Diesel B0
(czysty olej napędowy bez biokomponentów)
w atrakcyjnej cenie
Chełm, ul. Chemiczna 4 pon. - pt. 7⁰⁰ - 15⁰⁰

SKŁAD OPAŁU
Chełm, ul. Piwna 1 (plac Browaru)
☎ 609 393 770
WĘGIEL PELLET
TRANSPORT - RATY - WORKOWANIE

WĘGIEL LUZEM I WORKOWANY
ODSIEWANY PRZED ZAŁADUNKIEM
Pełny asortyment węgla oraz PELLET
Bezpłatny dowóz powyżej 1 tony (do 20 km)
skład opału BORYS
SPRZEDAŻ RATALNA Santander CONSUMER BANK
Chełm, ul. Kolejowa 45A
tel. 82/ 565 59 23, 500 089 196

OKRĘGOWA STACJA KONTROLI POJAZDÓW „DAPEX”
DAPEX
- badania techniczne
- przeglądy rejestracyjne wszystkich rodzajów pojazdów
- serwis tachografów cyfrowych
Zapraszamy pn.-pt. 7-20, sob. 7-15
Chełm, ul. Rampa Brzeska 25
tel. 082 564 36 59 www.dapex.pl

WWW nowytydzien.pl

PRZYJAZNY SKŁAD OPAŁU
Chełm, ul. Podgórze 36
tel. 887 50 51 50
WĘGIEL ODSIEWANY PRZED ZAŁADUNKIEM niskie ceny!
Nowość PELLET
MOŻLIWOŚĆ ZAPŁATY KARTĄ
TRANSPORT - RATY - WORKOWANIE

22-151 Janów, Mickiewicza 87
SKŁAD OPAŁU
PŁATNOŚĆ KARTĄ, RATY NA DOWÓD
WĘGIEL LUZEM I WORKOWANY, PRZESIANY I PRZESORTOWANY PRZED ZAŁADUNKIEM,
USŁUGA ROZŁADUNKU, TRANSPORT
PŁATNOŚĆ blik
skład opału janów www.wegielchelm.pl
691-88-82-88
ORZECH, GROSZEK, KOSTKA, EKOGROSZEK, PELLET, MIAŁ, BRYKIET TORFOWY
KUPUJ BEZ WYCHODZENIA Z DOMU

OKRĘGOWA STACJA KONTROLI POJAZDÓW
BLUE CAR
• badania techniczne
• przeglądy rejestracyjne wszystkich typów pojazdów
Chełm, ul. Podgórze 23
pn. - pt. 7⁰⁰ - 20⁰⁰, sob. 7⁰⁰-15⁰⁰
tel. 82 569 90 69

Beta-Prim DOSTAWY GAZU
Zamów GAZ
82 565 42 43;
82 565 02 11

Uwaga!!!
Co 6 butla
50 % taniej
100 zł
* dostawa do domu GRATIS www.betaprim.pl CZYNNE CODZIENNIE

STACJA KONTROLI POJAZDÓW
Chełm, Aleja 3 Maja 18a
obok Kauflandu
tel. 887 888 884, 82 56 56 836

eprasa.pl c5b0076985

Ogromnie boli myśl o chwili, w której nie będzie już następnych dni.
Jostein Gaarder

Wszystkim, którzy w tak trudnych dla nas chwilach dzielili z nami smutek i żal, okazali wiele serca i życzliwości oraz uczestniczyli we Mszy Św. i ceremonii pogrzebowej

ŚP. ANDRZEJA GRUSZKI

składamy serdeczne podziękowania
Rodzina

Odszedł znany chełmski taksówkarz

Ostatni kurs pana Stefana

Stefan Wrona
† 7 maja 2024 r.
z żoną Krystyną
† 1 grudnia 2018 r.

7 maja br. zmarł Stefan Wrona, ceniony i lubiany przez wielu chełmian taksówkarz. Miał 90 lat. Swoim klientom dał się poznać jako życzliwy i pracowity człowiek.

Stefan Wrona urodził się 1934 r. w Dubience, a od 1939 r. mieszkał w Chełmie i z tym miastem związał swoje życie zawodowe i rodzinne. Od 1956 r. zarabiał na życie jako taksówkarz. Najpierw jako kierowca „osobówek", a od 1962 r. prowadził TAXI Bagażowe. Jego znakiem rozpoznawczym był niezmiennie numer boczny 4.

- Wielu mieszkańców Chełma dobrze znało lub kojarzyło tatę, bo przez wiele lat przewoził osobom fizycznym i firmom praktycznie wszystko - od mebli, sprzętu AGD, wyposażenia domów, po jajka z farm. Woził też króliki do Tomaszowa Lubelskiego, cement z działającej wtedy w rozkwicie Cementowni, materiały budowlane itd. Urzędy, szpitale i inne zakłady pracy korzystały z usług taty - wspomina **Dariusz Wrona**, syna pana Stefana.

Krystynę Wronę, małżonkę pana Stefana, również wielu chełmian kojarzy. Była pielęgniarką oddziałową Szpitala Oddziału Gruźlicy przy ul. Hrubieszowskiej. Zmarła 1 grudnia 2018 r.

Pan Stefan jeździł samochodem marki Żuk, pomalowanym na kolor „groszek" z zieloną plandeką.

- Można założyć, że tato przejechał żukami, a miał ich cztery, ok. 3 000 000 km. Klienci cenili jego życzliwość i pomoc w załadunku i rozładunku towaru. Od wielu lat jeździł w korporacji FINO. Mieszkał ze mną przy ul. Mościckiego i z tą ulica jest kojarzony - dodaje pan Dariusz.

Pan Stefan zmarł 7 maja br., w wieku 90 lat. Pogrzeb odbył się 11 maja na cmentarzu komunalnym przy ul. Mościckiego w Chełmie. **(opr. w)**

Gotowy projekt rozbudowy kolumbarium

Projekt nowego kolumbarium na cmentarzu komunalnym jest gotowy, a inwestycja jest objęta pozwoleniem na budowę. Miejskie Przedsiębiorstwo Gospodarki Komunalnej w Chełmie szuka źródeł finansowania tego przedsięwzięcia.

W planie jest wykonanie 21 kolumbariów wraz z zagospodarowaniem terenu, na którym będzie zlokalizowane. W ramach inwestycji przewidywane jest także wykonanie utwardzonego placu z siedziskami, zielenią oraz nowego oświetlenia. Obiekt będzie nawiązywał do poprzednio wybudowanego kolumbarium na cmentarzu komunalnym i będzie też dostępny dla osób niepełnosprawnych.

- Głównym motywem podjęcia decyzji o rozpoczęciu prac projektowych jest społeczne zapotrzebowanie na przedmiotową formę pochówku, a biorąc pod uwagę, że zasoby obecnego kolumbarium są na wyczerpaniu planowana inwestycja będzie stanowiła wyjście w stronę zainteresowanych - mówi **Jakub Oleszczuk**, prezes MPGK w Chełmie. - Zasoby nowego obiektu stanowić będzie 630 nisz kolumbaryjnych, w których zgodnie z regulaminem cmentarza można umieścić cztery urny. Inwestycja objęta jest decyzją pozwolenie na budowę z dnia 31.01.2024 roku. Obecnie spółka bada rynek pod względem możliwości pozyskania finansowania z programu przygotowanego przez Bank Gospodarstwa Krajowego, który to jest finansowany ze środków Krajowego Planu Odbudowy i Zwiększania Odporności (KPO). **(mo)**

KRONIKA NA SYGNALE

Fatalny upadek 12-latka

W czwartkowe popołudnie (16 maja) doszło do makabrycznego wypadku na osiedlu Rejowiecka w Chełmie. 12-letni chłopiec jechał po chodniku hulajnogą elektryczną. Niestety, nie miał na sobie kasku ochronnego. Dziecko przewróciło się, odnosząc poważne obrażenia. Na miejsce wezwano służby ratunkowe. Śmigłowiec LPR, przetransportował dziecko do szpitala w Lublinie. **(red)**

Pokój w ogniu

Chwile grozy przeżyli w czwartkowe popołudnie (16 maja) mieszkańcy osiedla Zachód. Po godzinie 17 na osiedle mknęły wozy służb ratunkowych, a strażackie syreny rozlegające się w całej okolicy alarmowały o zagrożeniu. Pożar wybuchł w pokoju jednego z mieszkań na pierwszym piętrze bloku przy ul. Zachodniej. Przyjechały cztery zastępy straży pożarnej, policja, pogotowie ratunkowe. Gdy mundurowi przybyli na miejsce, lokatorzy płonącego mieszkania już je opuścili i - na szczęście - nie potrzebowali pomocy medycznej. Ewakuowano 8 osób zamieszkujących sąsiednie lokale. Strażacy natychmiast przystąpili do gaszenia tlących się elementów pokoju. Całe mieszkanie było zadymione. Akcja strażaków trwała półtorej godziny. Ze wstępnych ustaleń mundurowych wynikało, że przyczyną pożaru było zwarcie instalacji elektrycznej podczas ładowania telefonu komórkowego. **(mo)**

Kraksa na skrzyżowaniu

(14 maja, po godz. 17) Do groźnego wypadku doszło na ruchliwym skrzyżowaniu ulic Nowy Świat i Wojsławicka w Chełmie. 71-letni chełmianin kierujący renault nie ustąpił pierwszeństwa 20-latkowi z BMW, a w wyniku zderzenia ucierpiała 65-latka. Poszkodowana trafiła do szpitala. **(mo, fot. KMP Chełm)**

Płonęła stodoła

(17 maja) W piątkowy poranek, około godz. 6, chełmscy policjanci otrzymali zgłoszenie o pożarze w Partyzanckiej Kolonii (gmina Wojsławice). Palił się murowany budynek gospodarczy - stodoła z oborą, w której znajdowała się klatka z drobiem. Właściciel budynku odłączył zasilanie elektryczne, bo to właśnie z powodu zwarcia instalacji miało dojść do pożaru. W akcji gaśniczej uczestniczyły cztery zastępy strażaków, w tym druhowie z OSP Huta, OSP Wojsławice i OSP Majdan Nowy. Akcja strażaków trwała dwie godziny. **(mo)**

Sarenka uratowana

(16 maja) Około 7 rano chełmscy strażacy otrzymali zgłoszenie o sarnie, która utknęła w ogrodzeniu jednej z posesji przy ul. Włodawskiej w Chełmie. Mundurowi przyjechali na miejsce, odgięli pręt ogrodzenia i uwolnili zwierzę. Koziołkowi nic się nie stało. Pobiegł do lasu.
(mo, fot. FB ZO PZŁ Chełm)

ODESZLI

Krzysztof Zarek, 71 lat
Marian Synowiec, 89 lat
Katarzyna Dobrzańska, 50 lat
Stanisław Nafalski, 91 lat
Stanisław Korkosz, 73 lata
Henryka Kondrasiuk, 87 lat
Marianna Babiarz, 92 lata
Janina Nowacka, 103 lata
Genowefa Pieczykolan, 94 lata
Jadwiga Forysiuk, 90 lat
Maria Tołyż, 78 lat
Zenon Pawełkiewicz, 60 lat
Krystyna Gałas, 80 lat

Chełmski Dom Pogrzebowy
Firma Łukowiec
USŁUGI CAŁODOBOWE BEZGOTÓWKOWE
Wypłacamy Zasiłki Pogrzebowe ZUS i KRUS przed Pogrzebem
Organizujemy pogrzeby na wszystkich cmentarzach i zajmujemy się transportem międzynarodowym zmarłych.
Przeprowadzamy kremacje w ciągu kilku godzin.
Posiadamy własną kaplicę i chłodnię.
Chełm, ul. Szpitalna 49
tel. 82 564 36 07 kom. 602 469 287
www.chelmskidompogrzebowy.pl

Dyżur całodobowy
502 791 454
82 566 40 53
KOMPLEKS Zakład Usług Pogrzebowych
KOMPLEKSOWE USŁUGI POGRZEBOWE
NA TERENIE POLSKI I ZA GRANICĄ
Chełm, ul. Rejowiecka 93
Rejowiec Fabr., ul. Dworcowa 4

Roman Łukasiewicz
ORSZAK
USŁUGI POGRZEBOWE
Wola Uhruska ul. Chełmska 18
tel. 697 718 454
724 718 454
CAŁODOBOWO
Chełm ul. Ceramiczna 6A
e-mail: romexluk@interia.pl

nowy tydzień tygodnik lokalny
NOWY TYDZIEŃ. TYGODNIK LOKALNY Ukazuje się w poniedziałki na terenie powiatów: chełmskiego, krasnostawskiego i włodawskiego
WYDAWCA: Grupa Medialna ITM Sp. z o.o. ul. Bramowa 6, 20-111 Lublin, Prezes zarządu - Marcin Futyma
REDAGUJE ZESPÓŁ: redaktor naczelny - Marcin Futyma, zastępca redaktora naczelnego - Piotr Morlewski; dziennikarze - Paulina Ciesielska, Bogumił Fura, Magdalena Hawryluk,Karol Garbacz, Katarzyna Głaz, Bogumił Mikulski, Piotr Stępień e-mail: redakcja@nowytydzien.pl
DZIAŁ REKLAM I OGŁOSZEŃ: Bożena Weremko - kierownik e-mail: reklama@nowytydzien.pl
DRUK: Agora S.A., ul. Daniszewska 27, 03-230 Warszawa
Redakcja / Biuro reklam i ogłoszeń: 22-100 Chełm, ul. Lwowska 14 (II p.) tel. 82 565 44 44
/redakcja nie ponosi odpowiedzialności za treść ogłoszeń i reklam/

PRENUMERATA realizowana przez POCZTĘ POLSKĄ S.A.:
Zamówienia prenumeraty „Nowego Tygodnia" można składać
• na stronie internetowej: **prenumerata.poczta-polska.pl**
• w każdym urzędzie pocztowym lub u listonosza.

PRENUMERATA realizowana przez GARMOND PRESS:
Zamówienia na prenumeratę można składać przez stronę internetową **www.poczyta.pl** z odbiorem w wybranej placówce pocztowej. Ewentualne pytania prosimy kierować na adres e-mail: **prenumerataprasy@poczyta.pl** lub dzwoniąc pod numer 12 422 14 85 w dni powszednie w godzinach 8-18. Koszty połączenia według taryfy operatora.

Informacja dla Ogłoszeniodawców (osób fizycznych) i Uczestników konkursów
Administratorem Państwa danych osobowych jest Grupa Medialna ITM Sp. z.o.o. (adres: ul. Bramowa 6, 20-111 Lublin). Podanie danych osobowych jest dobrowolne. Celem przetwarzania danych osobowych jest realizacja świadczonych przez Administratora usług oraz cele marketingowe. Podstawą przetwarzania danych osobowych jest zgoda osoby, której dane dotyczą. Odbiorcami danych osobowych mogą być podmioty współpracujące z administratorem. Osoba, której dane osobowe dotyczą, ma prawo wycofania zgody w dowolnym momencie. Dane osobowe będą przetwarzane przez czas niezbędny do realizacji celu, w jakim są przetwarzane. Osoba, której dane osobowe dotyczą, ma prawo do żądania od Administratora dostępu do swoich danych osobowych, ich sprostowania, usunięcia lub ograniczenia przetwarzania, prawo przenoszenia danych osobowych oraz prawo wniesienia skargi do organu nadzorczego - Prezesa Urzędu Ochrony Danych Osobowych.
Szczegóły zamieszczone są w *Polityce prywatności* na stronie internetowej - www.nowytydzien.pl

eprasa.pl c5b0076985

ŻÓŁKIEWKA. Bili bez opamiętania

Omal nie zabili. Twierdzą, że się bronili

Najbliższe trzy miesiące spędzą w areszcie 58- i 64-latek, którzy dotkliwie pobili 22-latka w parku w Żółkiewce. Ofiara z ciężkimi obrażeniami została przetransportowana śmigłowcem LPR do szpitala w Lublinie.

O pobiciu 22-latka z gminy Żółkiewka dyżurny krasnostawskiej policji został powiadomiony we wtorek, 14 maja, przed 18.00. - Sprawcy kopali go i zadawali mu ciosy rękoma po całym ciele. W wyniku uderzeń pokrzywdzony doznał obrażeń wymagających hospitalizacji. Załoga lotniczego pogotowia ratunkowego przetransportowała go do szpitala w Lublinie - informuje st. sierżant **Anna Chuszcza**, rzecznik prasowy KPP w Krasnymstawie.

Stan skatowanego mężczyzny jest ciężki. Mundurowi szybko ustalili i zatrzymali dwóch sprawców pobicia, także mieszkańców gminy Żółkiewka, w wieku 58 i 64 lat. Obaj byli kompletnie pijani. Młodszy wydmuchał ponad 2 promile, a starszy niemal 3. Oprawcy trafili do policyjnego aresztu, a gdy wytrzeźwieli, zostali doprowadzeni do prokuratury w Zamościu, gdzie usłyszeli zarzuty pobicia, którego skutkiem było spowodowanie ciężkiego uszczerbku na zdrowiu. Tłumaczyli, że to 22-latek ich zaczepiał, a oni tylko się bronili. Decyzją sądu zostali tymczasowo aresztowani na trzy miesiące. Grozi im do 8 lat pozbawienia wolności. **(kg)**

Work Centre BIUROPRACY
PRACA W HOLANDII
PRODUKCJA LOGISTYKA
OGRODNICTWO ROLNICTWO
☎ 533 966 678 ☎ 533 111 037
WORK CENTRE SP. Z O.O., UL. KOŚCIUSZKI 24/4, 22-600 TOMASZÓW LUBELSKI
www.workcentre.com.pl

CHEŁMSKIE. W samorządach biedy nie ma

Sakwa pełna po dwóch miesiącach

Oświadczenia majątkowe składane na dwa miesiące przed końcem kadencji pokazały, jak intratne są niektóre stanowiska w urzędach. Wójtowie czy dyrektorzy publicznych jednostek w dwa miesiące zarobili więcej, niż niektórzy dadzą radę zarobić w rok. To dlatego tak pchają się do tych urzędów, a potem nie chcą z nich odejść?

W tym roku samorządowcy składali wyjątkowo kilka oświadczeń majątkowych. Na dwa miesiące przed końcem kadencji, za miniony rok i aktualne oświadczenie w związku z uzyskaniem mandatu radnego, albo wyborem na stanowisko.

Kto śledzi oświadczenia, które są dostępne dla wszystkich w Biuletynie Informacji Publicznej, widzi, że zarobki w samorządach i podległych mu jednostkach na przestrzeni lat urosły. Największa podwyżka miała miejsce pod koniec w 2021 roku. To wtedy pensje wójtów, burmistrzów i prezydentów i uposażenia poselskie wzrosły do aż maksymalnie 20 tys. zł miesięcznie. A przyjmowane przez rady podwyżki były wypłacane z wyrównaniem od połowy roku. Jedna kadencja to setki tysięcy złotych, dobre składki do ZUS, urlop a na koniec jeszcze sowita odprawa. Po oświadczeniach składanych za dwa miesiące br. widać, że niektórzy samorządowcy zarobili z publicznej kasy więcej, niż inni będą w stanie zarobić przez cały rok.

- Są ludzie, którzy nie mają żadnych oszczędności, mimo pracy na etacie ledwo wiążą koniec z końcem i czekają do przysłowiowego „dziesiątego" na kolejną w-ypłatę. Nie mówiąc o emerytach, którzy liczą każdą złotówkę przed jej wydaniem. Tymczasem w samorządach Bizancjum - komentują Czytelnicy.

Piotr Deniszczuk i **Jerzy Kwiatkowski**, starosta i wicestarosta chełmski, wykazali po około 60 tys. zł dochodu za styczeń i luty br. Podobnie były już wójt Rudy-Huty, **Kazimierz Smal**. Jego następca **Jarosław Walczuk** jako kierownik referatu organizacyjnego zarobił w dwa miesiące niecałe 30 tys. zł. Tymczasem prezydent Chełma **Jakub Banaszek** za styczeń i luty wykazał około 25 tys. zł, a **Mariusz Kowalczuk**, miejski radny i wicedyrektor marszałkowskiego szpitala w Chełmie - 38 tys. zł. Pracujący w Miejskim Przedsiębiorstwie Gospodarki Komunalnej radny **Longin Bożeński** w dwa miesiące zarobił ok. 20 tys. zł. A była miejska radna i prezydent **Agata Fisz**, która pracuje w MPGK we Włodawie, wykazała ok. 25 tys. zł. Miejski radny **Marek Sikora** w Urzędzie Marszałkowskim zarobił 18 tys. zł a radny powiatu chełmskiego **Tomasz Szczepaniak**, który jest sekretarzem w Urzędzie Miasta w Siedliszczu - 23 tys. zł.

Najwyższą kwotę za dwa miesiące pracy w Generalnej Dyrekcji Dróg i Autostrad w Lublinie wykazał miejski radny **Mirosław Czech** - to aż 80 tys. zł. Trochę mniej, bo ok. 56 tys. zł, zarobił za styczeń i luty **Zdzisław Szwed**, były radny i członek zarządu województwa lubelskiego. Ale z jego drugiego oświadczenia złożonego w związku z zakończeniem kadencji w Urzędzie Marszałkowskim, wynika, że w tym roku łącznie zarobił 313 tys. zł. To oczywiście nie są tylko pobory za cztery miesiące br., ale także trzynastka, trzymiesięczna oprawa oraz sześciomiesięczna odprawa emerytalna, ewentualnie zaległy urlop. Trochę jak wygrana w lotto. **(reb)**

Krystyna BIURO USŁUG TURYSTYCZNYCH
• Wczasy i wycieczki zagraniczne, duży wybór w ciągłej sprzedaży
• Promocje zima/lato 2024
• Wczasy krajowe
• Kolonie i obozy dla dzieci i młodzieży
• Bilety autokarowe, samolotowe i promowe komunikacji międzynarodowej
Oferty na najnowszej stronie www.krystyna.info
Szczegóły w Biurze KRYSTYNA - Chełm, ul. Lwowska 13A (naprzeciwko pawilonu Chrobry) od poniedziałku do piątku od godz. 9:00 do 17:00 w soboty od godz. 10:00 do 14:00 lub pod nr telefonu 82 565 46 37.
e-mail biuro@krystyna.info tel. 82 565 46 37

eprasa.pl c5b0076985

KRASNYSTAW. Każdy widzi inaczej

Cyrk w starostwie. Interweniowała policja

Starosta Janusz Szpak mówi o wtargnięciu siłą do sekretariatu starostwa i agresji ze strony Piotra Ślusarczyka, którego do opuszczenia pomieszczenia skłoniła dopiero perswazja czwórki interweniujących policjantów. Ślusarczyk twierdzi, że to staroście puściły nerwy i czuł się zastraszany.

Incydent miał miejsce w poniedziałek, 13 maja, ok. godz. 13. W siedzibie Starostwa Powiatowego w Krasnymstawie pojawił się **Piotr Ślusarczyk**. To mieszkaniec gminy Siennica Różana, który na prowadzonym od kilku lat portalu dzienniksiennicy.pl usiłuje w prześmiewczy sposób komentować bieżące wydarzenia w gminie i powiecie, pokpiwając, często na pograniczu prawa, z ich włodarzy. Nieraz zdarzało się, że obiektem jego zjadliwych tekstów był obecny starosta powiatu **Janusz Szpak**.

To, co wydarzyło się w poniedziałek w starostwie, obie strony widzą zupełnie inaczej.

- Miałem sprawę do wicestarosty Marka Nowosadzkiego - mówi **Piotr Ślusarczyk**. - W pewnym momencie, gdy przechodziłem korytarzem, natknąłem się na starostę Janusza Szpaka. Powitałem go słowami „Witam krajana" - dodaje (Szpak też mieszka w gminie Siennica Różana - przyp. aut.). Jak twierdzi Ślusarczyk, chciał on podać rękę staroście na powitanie, ale nie przez próg drzwi, w których stał Szpak. Usiłował więc wejść do środka, ale starosta miał mu zastąpić drogę i stwierdzić, że ręki mu nie poda.

- A kilka dni wcześniej podał i nie miał z tym problemu - twierdzi Ślusarczyk. - Staroście teraz puściły nerwy. Zaczął drzeć się na cały budynek, że mam wyjść, straszył policją. W pewnym momencie zaczął krzyczeć do mnie „paszoł won". Powiedziałem mu, żeby się tak nie denerwował, że w jego wieku to niebezpieczne - przekonuje. - Nie zamierzałem jednak nigdzie iść, bo niby dlaczego, jestem mieszkańcem tego powiatu, wyborcą. I w pewnym momencie starosta wziął telefon i rzeczywiście zadzwonił na policję - relacjonuje Ślusarczyk.

Na miejscu pojawiły się dwa radiowozy i czworo policjantów. Przez jakiś czas rozmawiali ze Ślusarczykiem, który w końcu ustąpił i wyszedł z budynku. Mężczyzna przekonuje jednak, że to starosta zachował się niegodnie. - To on był nadpobudliwy, krzyczał, ja stałem spokojnie, nie podnosiłem głosu. Całą sytuację odbieram jako próbę zastraszenia mnie, uciszenia. Na koniec chciałem zauważyć, że uprawianie polityki i seksu w pewnym wieku jest bardzo nieatrakcyjne, nie warto tego oglądać - komentuje.

Starosta **Janusz Szpak** zupełnie inaczej przedstawia zaistniałą sytuację. - Wychodziłem z sekretariatu na korytarz, siedziało tam kilku interesantów. Nagle podbiegł do mnie ten pan (Ślusarczyk - aut.), zaczął coś krzyczeć, że w moim wieku to się siedzi na emeryturze w domu, a nie zostaje starostą. Stałem w progu, gdy nadusił na mnie swoim ramieniem, przepchnął i siłą wszedł do środka - twierdzi Szpak. - Powiedziałem mu, że nie zamierzam z nim rozmawiać, bo jest kłamcą i przypomniałem, że już kiedyś sąd kazał mu mnie przepraszać. Widać nic go to nie nauczyło - opowiada starosta.

Według jego relacji Ślusarczyk ustąpić nie zamierzał. - Rozsiadł się wygodnie na krześle i stwierdził, że nigdzie się nie wybiera. Ludzie patrzyli na ten cyrk, bo drzwi do sekretariatu wciąż były otwarte. Postanowiłem więc wezwać policję, by usunęła z budynku tego awanturnika, nie miałem innego wyjścia, nie mogę pozwolić, by takie rzeczy działy się w starostwie - relacjonuje Szpak.

Ostatecznie, pod wpływem ustnej perswazji policjantów, Ślusarczyk opuścił siedzibę starostwa. - Mógłbym złożyć na niego zawiadomienie, że mnie popchnął i siłą wdarł się do sekretariatu. To jednak nie na moje nerwy, nie warto - podsumowuje starosta krasnostawski.

Odnośnie poniedziałkowej interwencji w starostwie tak mówi st. sierż. **Anna Chuszcza**, rzecznik policji w Krasnymstawie: - Przyszedł tam mężczyzna, który nie chciał opuścić sekretariatu, ale opuścił budynek w obecności policjantów. Nikt z pracowników nie chce składać zawiadomienia w sprawie zakłócania spokoju.

Karol Garbacz

KRASNYSTAW
W środku widełek

Burmistrz Miciuła z dobrą pensją

16 725 zł brutto - to wynagrodzenie, jakie Rada Miasta Krasnystaw uchwaliła nowemu burmistrzowi Danielowi Miciule. Jego poprzednik Robert Kościuk zarabiał 95 zł więcej tylko dlatego, że miał dłuższy staż pracy.

Na wynagrodzenie wójta, burmistrza czy prezydenta składają się cztery czynniki: **wynagrodzenie zasadnicze** (według obowiązujących przepisów dla miasta od 15 tys. do 100 tys. mieszkańców może wynieść maksymalnie 10 430 zł), **dodatku funkcyjnego** (maksymalnie 3450 zł), **dodatku specjalnego** (w wysokości 30 procent wynagrodzenia zasadniczego i dodatku funkcyjnego łącznie) oraz **dodatku stażowego** (wynoszącego 5 procent miesięcznego wynagrodzenia zasadniczego; dodatek ten wzrasta o 1 procent za każdy kolejny rok pracy aż do osiągnięcia 20 procent). W praktyce zarobki burmistrza takiego miasta jak Krasnystaw mogą się wahać w przedziale od 14 935 zł do 18 669 zł (brutto).

Ile zarobi burmistrz Miciuła? Na sesji 16 maja Rady Miasta Krasnystaw bez dyskusji i jednogłośnie uchwaliła jego zarobki na poziomie 16 725 zł. Skąd taka kwota? Wynagrodzenie burmistrza ustalono na 9500 zł, dodatek funkcyjny na 3000 zł, dodatek specjalny na 3750 zł, a dodatek stażowy na 475 zł. Jego poprzednik **Robert Kościuk** zarabiał tylko 95 zł więcej. Zgodnie z uchwałą z dnia 23 grudnia 2021 r. jego pensja wynosiła w sumie 16 820 zł (9500+3000+3750+570 zł).

Przypomnijmy, Daniel Miciuła przed objęciem urzędu burmistrza Krasnegostawu prowadził dobrze prosperujący biznes. Był m.in. prezesem i właścicielem 46,67% udziałów spółki z ograniczoną odpowiedzialnością ARPAPOL 2 w Krasnymstawie handlującej sprzętem strażackim i przeciwpożarowym. Kto objął udziały Miciuły w spółce? Tego w Krajowym Rejestrze Sądowym jeszcze nie widać. **(kg)**

Tyle zarobi starosta włodawski

Mariusz Zańko, starosta włodawski, będzie zarabiał 16,2 tys. zł. Taką kwotę ustalili radni powiatowi.

(15 maja) Podczas sesji nadzwyczajnej Rady Powiatu we Włodawie radni podjęli uchwałę w sprawie ustalenia wynagrodzenia starosty **Mariusza Zańko**. Uchwała przeszła bez dyskusji i jednogłośnie. Zgodnie z nią M. Zańko co miesiąc będzie pobierał wynagrodzenie w wysokości: zasadnicze - 8720 zł, dodatek funkcyjny - 2680 zł, dodatek specjalny (30%) - 3420 zł, dodatek stażowy - 16% wynagrodzenia zasadniczego. Łącznie daje to 16 215,20 zł (wszystkie kwoty brutto). Zarobki poprzedniego starosty **Andrzeja Romańczuka** były o 350 zł wyższe.

Minimalne zarobki starosty w powiecie do 60 tys. mieszkańców to nieco ponad 15,5 tys. zł, zaś maksymalne to trochę ponad 19 tys. zł. **(pk)**

CHEŁM. Funkcje w radzie rozdzielone, pensja prezydenta bez zmian

PiS się odmładza, KO nie

Dorota Rybaczuk z PiS został nową przewodniczącą Rady Miasta, a wiceprzewodniczącymi Kamil Błaszczuk z klubu „Chełmianie" i Małgorzata Sokół z Koalicji Obywatelskiej. Między klubami była zgodność we wszystkich głosowaniach. Mniejsza niż we własnych szeregach, w których do końca rozgrywała się walka o stołki. Bez stanowisk pozostała Trzecia Droga, która ma w radzie cztery mandaty.

Kamil Błaszczuk, wiceprzewodniczący Rady Miasta Chełm („Chełmianie") | Jakub Banaszek, prezydent Chełma | Dorota Rybaczuk przewodnicząca Rady Miasta Chełm (PiS) | Małgorzata Sokół, wiceprzewodnicząca Rady Miasta Chełm (Koalicja Obywatelska)

W piątek (17 maja) wznowiono przerwane 6 maja posiedzenie pierwszej sesji Rady Miasta. Przerwę w obradach wymusił brak porozumienia między klubami i samymi radnymi co do obsady stanowisk w prezydium rady i w poszczególnych komisjach. Przerwa dała wystarczająco dużo czasu na dogranie szczegółów.

Wiadomo było, że przewodniczący zostanie wybrany spośród największego klubu w radzie tj. PiS, który dysponuje siedmioma mandatami. Plotkowano, że chrapkę na tę funkcję mieli **Longin Bożeński**, były przewodniczący, oraz **Mirosław Czech**, który chełpi się najlepszym wynikiem wyborczym wśród radnych. Ostatecznie, po wewnętrznych przepychankach, Bożeński zgłosił kandydaturę **Doroty Rybaczuk**, „odmładzając" - jak sam mówił - chełmski PiS.

Rybaczuk dostała 19 głosów - najprawdopodobniej wszystkich z PiS (7), Chełmian (5), KO (6). Nikt nie był przeciwny, a trójka radnych prawdopodobnie Trzeciej Drogi (podczas sesji nie było czwartego radnego TD - **Tomasza Otkały**) wstrzymała się od głosu. Zdecydowaną większością przeszły też kandydatury wiceprzewodniczących, których wskazały dwa pozostałe kluby - **Mariusz Kowalczuk** z Chełmian zgłosił **Kamila Błaszczuka** (20 głosów za, 2 głosy wstrzymujące się), a **Marek Sikora** z KO - **Małgorzatę Sokół**, która mogła liczyć na 17 głosów poparcia (5 radnych wstrzymało się). Podobno także w KO toczyły się wewnętrzne podchody pod funkcję w prezydium. Ale partia nie skorzystała z szansy „odmłodzenia" się jak PiS i zwyciężyła stała od lat frakcja, której w wyborach zależy chyba najbardziej na uzyskaniu stanowisk dla siebie.

Trzy największe kluby podzieliły między siebie także sześć komisji. Przewodniczącym komisji budżetu i rozwoju gospodarczego został L. Bożeński, a wniosków, skarg i petycji - **Adam Kister** (obaj z PiS), porządku publicznego i mienia komunalnego - **Marek Sikora** a rodziny, zdrowia i ochrony środowiska - **Łukasz Krzywicki** (obaj KO), oświaty, kultury i sportu - **Mariusz Kowalczuk** i rewizyjnej - **Piotr Krawczuk vel Walczuk** (obaj Chełmianie).

Podczas sesji głosowano także nad pensją prezydenta. Wynagrodzenie pozostało na poziomie z poprzedniej kadencji, tj. niecałych 19 tys. zł brutto (wynagrodzenie zasadnicze 10 770,00 zł plus dodatki: funkcyjny, specjalny i za staż pracy). **(mo, bf)**

CHEŁM. Prezydent będzie miał dwóch zastępców

Banaszek żegna się z Cieślik?

Prezydent Jakub Banaszek zamierza zakończyć współpracę ze swoją zastępczynią Dorotą Cieślik? Taka wieść gruchnęła przed tygodniem w magistracie. A podgrzały je plotki o rozmowie Cieślik z prezydentem, po której wzburzona wyszła z jego gabinetu. A pod koniec tygodnia była już na urlopie.

Dorota Cieślik rozpoczęła pracę w Urzędzie Miasta Chełm w 2019 roku jako dyrektor departamentu edukacji i sportu. A już rok później, ku zaskoczeniu wielu, została wiceprezydentem miasta. Brała na siebie ciężar niewygodnych i mniej popularnych decyzji. I to na niej skupiała się krytyka za nie. To było z jednej strony wygodne dla prezydenta, który nie musiał się konfrontować ze skutkami trudnych decyzji (jak np. w przypadku zamiaru likwidacji internatów przy IV LO i ZSBiG), ale rodziło też przeświadczenie, że to ona rozdaje karty w urzędzie i decyduje w mieście. Podobno Banaszek chciał zakończyć współpracę z D. Cieślik wcześniej, a pretekstem do tego miał być wiek emerytalny, który już w 2021 roku osiągnęła wiceprezydent. Ale brakowało mu osoby, która zastąpiłaby ją i trzymała w ryzach urzędników w czasie jego licznych nieobecności. Co się zmieniło, że teraz prezydent zdecydował się na zmiany? Przed tygodniem miał rzekomo oznajmić swojej zastępczyni, że chce zakończyć z nią współpracę. Podobno po spotkaniu wyszła z gabinetu bardzo niepocieszona. Niestety, prezydent nie znalazł czasu, żeby potwierdzić albo rozwiać te pogłoski. Niektórzy radni przyznają jednak, że słyszeli o rozmowie i planach prezydenta. Do minionego piątku nie było jednak zarządzenia o odwołaniu wiceprezydent, ani o powołaniu nowego zastępcy. Ale podczas piątkowej sesji Rady Miasta wiceprezydent nie siedziała już obok prezydenta, tak jak było to do tej pory. Była na urlopie.

Jedna z innych pogłosek mówi, że w mieście będzie w tej kadencji dwóch wiceprezydentów. Nazwisk nikt na razie nie zdradza.

Funkcja wiceprezydenta Chełma to był w minionej kadencji gorący stołek, który tylko D. Cieślik przypadł na dłużej. Stanowisko zajmowali wcześniej **Artur Juszczak**, **Agnieszka Kruk**, **Andrzej Kosiniec**, **Daniel Domoradzki** i **Janusz Cieszyński**. **(bf)**

eprasa.pl c5b0076985

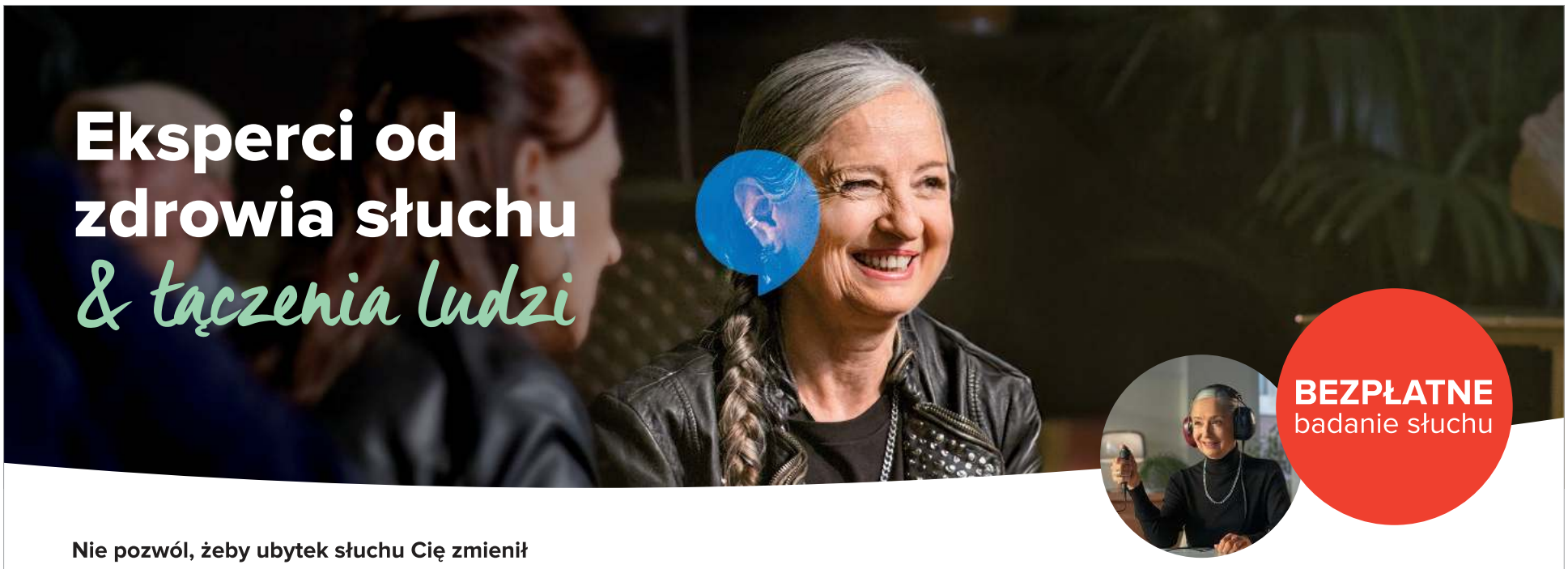

Nie pozwól, żeby ubytek słuchu Cię zmienił

Kiedy Maria zauważyła, że rozmowy z przyjaciółmi zaczęły ją męczyć, zdała sobie sprawę, że jej ubytek słuchu wymaga leczenia. Jeśli zmiany w Twoim słuchu sprawiają, że nie czujesz się sobą, pokochaj swój słuch dzięki nowoczesnej technologii slyszenia.

Pozostań sobą.
Pokochaj swój słuch.

Nasi eksperci od zdrowia słuchu przeprowadzają szczegółową rozmowę, by ocenić wpływ ubytku słuchu na Twoje życie. W kolejnym kroku proponujemy technologie słyszenia dostosowane do Twoich potrzeb, dzięki czemu możesz pozostać sobą.

Zeskanuj kod QR, aby umówić bezpłatne badanie słuchu w gabinecie Audika w Krasnymstawie.

Zeskanuj QR, by umówić wizytę

Centrum Słuchu Audika
Krasnystaw, Plac 3 Maja 4
tel. 516 132 359

infolinia: 814 714 004
audika.pl/oddzialy

Audika
Twój słuch naszą troską

Jeździ mimo zakazu

Pielgrzymkowy biznes ważniejszy od wyroku?

W mediach społecznościowych kreuje się na gorliwego, wręcz fanatycznego katolika. W rzeczywistości zarabia na organizacji pielgrzymek, choć ciąży na nim prawomocny wyrok sądu i zakaz prowadzenia tego typu działalności. To pokłosie tragicznego wypadku, do którego doszło przed dwoma laty w Chorwacji, w którym zginęło dwanaście osób. Dzisiaj biuro podróży jego żony ma siedzibę w Chełmie i oferuje dokładnie te same usługi.

Siostra **Janina Mateusiak** ze Zgromadzenia Sióstr Najświętszej Rodziny z Nazaretu była jedną z dwunastu ofiar wypadku polskiego autokaru w Chorwacji, do którego doszło na początku sierpnia 2022 roku. Polscy pielgrzymi jechali do Medjugorie w Bośni i Hercegowinie. To właśnie na związaną m.in. z Włodawą i Wytycznem zakonnicę właściciel biura podróży „U Brata Józefa" usiłował złożyć odpowiedzialność za organizację tragicznej w skutkach pielgrzymki. Oprócz nazaretanki w wypadku zginęło jedenaście innych osób, a trzydzieści dwie zostały ranne, w tym dziewiętnaście ciężko.

„Matka Boska organizowała wyjazdy"

Jarosław M. pochodzi z okolic Płocka. W 2017 roku założył w Warszawie biuro podróży „U Brata Józefa", które zajmowało się głównie organizacją autokarowych wyjazdów do Medjugorie, ale też do Izraela i innych miejsc katolickiego kultu. *„Nie wiedziałem, jak zorganizować ludzi, ale sami się zebrali, zadzwonili i powiedzieli: Jest nas 50 osób, wynajmuj autokar, załatw pensjonat i jedziemy. To było wyzwanie, ale z Bożą pomocą się udało! Nie było łatwo. Szatan przeszkadzał, mieszał, walka trwała, lecz Maryja przychodziła i przychodzi zawsze z pomocą. Zrozumiałem, że to Matka Boża jest organizatorem wyjazdów, a ja jestem narzędziem w Jej Matczynych dłoniach. To jest dla mnie pewne, że to Jej dzieło. Nie rozsyłałem ulotek, nie reklamowałem wyjazdów, a informacja o pielgrzymkach do Medjugorje zaczęła się rozchodzić z ust do ust"* - m.in. tak pisał na stronie internetowej „U Brata Józefa". I w organizacji wyjazdów dla parafii, szkół i osób indywidualnych nie przeszkadzał mu wcale brak wymaganego prawem wpisu do rejestru organizatorów turystyki. Oznacza to, że klienci biura nie byli objęci gwarancją ubezpieczeniową, jaka przysługuje turystom korzystającym z usług zarejestrowanych podmiotów. Po tragicznym wypadku w Chorwacji Jarosław M. nadal twierdził, że to nie on stał za organizacją feralnego wyjazdu. Winy nie zrzucał już, jak na swojej stronie, na Matkę Boską, ale na Janinę Mateusiak, siostrę nazaretankę, która była jedną z ofiar wypadku. Warszawski sąd nie dał wiary tym tłumaczeniom i w lutym 2024 roku uznał mężczyznę za winnego organizowania wyjazdów turystycznych bez wymaganego prawem wpisu do rejestru i skazał go na rok pozbawienia wolności w zawieszeniu na 3 lata i grzywnę w wysokości 10 tys. zł. Mężczyzna otrzymał też zakaz prowadzenia działalności gospodarczej w zakresie turystyki na 3 lata. Nie powstrzymało go to jednak od dalszego prowadzenia takiej działalności.

„Głos Matki" zamiast „U Brata Józefa"

Niespełna trzy miesiące po jednej z największych tragedii w historii polskiej turystyki wycieczkowej żona Jarosława M. rejestruje w KRS spółkę z ograniczoną odpowiedzialnością o nazwie Biuro Podróży Głos Matki z siedzibą w Chełmie. Oferta biura jest niemal identyczna jak „U Brata Józefa". Na stronie internetowej brakuje jedynie bloga i innych wpisów. Jest tylko oferta i dane kontaktowe. Głównym celem pielgrzymek i wycieczek dla szkół czy parafii jest Medjugorie, ale też Meksyk czy sanktuaria Włoch. I tu znowu pojawia się Jarosław M., który na początku maja pojechał autokarem do Bośni i Hercegowiny, ale nie jako zwykły pielgrzym, ale jako szef wycieczki, przynajmniej tak twierdzą inni uczestnicy wyjazdu. M. miał sprawiać wrażenie, że jest najważniejszą osobą i w autokarze, i w hotelu, i w sanktuarium. Miał nie tylko być przewodnikiem, ale również „duchowym" opiekunek pielgrzymki. Ponoć prowadził modlitwy, udzielał błogosławieństw i zbierał dobrowolne datki, choć nie ma do tego żadnych uprawnień. Właśnie dlatego biskup Archidiecezji Lubelskiej poinformował wszystkich proboszczów, by ostrożnie podchodzili do osoby Jarosława M. i oferty Biura Podróży Głos Matki. Mężczyzna nie poczuwa się do żadnej winy. - Informuję, iż jakiekolwiek insynuacje co do rzekomego naruszenia zakazu nałożonego na mnie wyrokiem sądu są nieprawdziwe. Osoby, które takie informacje rozpowszechniają, mogą spotkać się z konsekwencjami prawnymi zarówno na gruncie prawa cywilnego, jak i karnego - informuje Jarosław M. **(bm)**

KRASNYSTAW. Już w niedzielę

Koncert Gloria Vitae w znakomitej obsadzie

26 maja o godz. 19.30 w kościele pw. Świętego Franciszka Ksawerego w Krasnymstawie odbędzie się kolejny koncert organizowany przez Stowarzyszenie Gloria Vitae. W tym roku wydarzeniu przyświeca hasło „Dziękuję Ci, Mamo".

Koncerty Gloria Vitae od lat odbywają się na wiosnę, najczęściej w jednym z krasnostawskich kościołów. W tym roku wydarzenie, którego pomysłodawcą jest wieloletni szef Stowarzyszenia Gloria Vitae, były starosta krasnostawski **Andrzej Leńczuk**, zaplanowano na 26 maja o godz. 19.30 w Kościele pw. Świętego Franciszka Ksawerego. Wystąpią: zespół VOX, wybitna śpiewaczka operowa **Alicja Węgorzewska**, pianista i kompozytor **Robert Grudzień**, a także pochodząca z Krasnegostawu aktorka **Maria Mamona**.

Koncert odbędzie się pod patronatem marszałka województwa lubelskiego **Jarosława Stawiarskiego**. Wstęp wolny. **(kg)**

eprasa.pl c5b0076985

CHEŁM. Złe wieści tuż przed emeryturą

Wypowiedzenie wznieca emocje

ZNP sprzeciwia się zwolnieniu nauczycielki języka polskiego ze Szkoły Podstawowej nr 6, której pozostało półtora roku do emerytury. Zarzuca dyrektorowi brak dobrej woli w szukaniu rozwiązania problemu. Ale dyrektor mówi, że ZNP ocenia bez rozmowy z nim i bez zapoznania się z powodami decyzji. A pod pismem, które związek opublikował w internecie, wylała się fala hejtu.

Niedawno dużo zamieszania wywołał zamiar zwolnienia z pracy wieloletniej nauczycielki I LO w Chełmie - **Anny Cichosz**. Matematyczce, która związana jest z liceum od 1990 roku, pozostał niespełna rok do nabycia praw emerytalnych. Mimo tego dyrektor liceum zdecydowała o wręczeniu jej wypowiedzenia. A to spotkało się z falą krytyki, sprzeciwem Związku Nauczycielstwa Polskiego, a nawet protestami uczniów i absolwentów.

Czy podobnie będzie w przypadku SP nr 6? Wypowiedzenie otrzymała wieloletnia polonistka **Małgorzata Lipińska**. Jej również do pełnej emerytury pozostało zaledwie ok. 1,5 roku. ZNP opublikowało na facebooku pismo do dyrektora szkoły **Andrzeja Kosińca**, w którym sprzeciwia się zwolnieniu nauczycielki. Pisze, że sprawa bulwersuje całe środowisko oświatowe, że polonistka związana była ze szkołą od lat, odnosiła liczne sukcesy. A świadczenie kompensacyjne, które jej przysługuje, nie jest pocieszeniem w trudnej sytuacji, w jakiej się znajduje.

- Jest to świadczenie o wiele niższe niż emerytura. Nauczyciel, korzystając ze świadczenia kompensacyjnego, pozbawiony jest możliwości otrzymania comiesięcznej rekompensaty do emerytury. Będąc osobą samotną każde dodatkowe pieniądze potrzebne są, aby utrzymać jednoosobowe gospodarstwo domowe. Wydaje się to oczywiste, ale okazuje się, że nie dla wszystkich - pisze prezes ZNP w Chełmie **Ewa Suchań** i dodaje, że „w każdej, nawet najtrudniejszej sprawie można znaleźć rozwiązanie, ale trzeba wykazać dobrą wolę, której tu niestety zabrakło".

Ale braku dobrej woli dyrektor nie widzi w działaniach ZNP. O ile stanowisko Związku przeciwko zwolnieniu nikogo dziwi, bo ZNP jest od tego, żeby bronić interesów nauczycieli, to A. Kosiniec zaskoczony jest, że powstało bez rozmowy z nim i próby zrozumienia sytuacji, w jakiej się znalazł i decyzji, jaką musiał podjąć. Za to spowodowało lawinę hejtu pod jego adresem.

- Mamy w szkole sześciu nauczycieli języka polskiego, a tylko 4,6 etatu - mówi. - Troje nauczycieli podlega ochronie związkowej, więc nie mam prawa ich zwolnić, czwarta osoba jest jednocześnie wicedyrektorem, a piąta przebywa na urlopie dla poratowania zdrowia, więc wręczenie jej wypowiedzenia w trakcie tego urlopu skończy się postępowaniem w sądzie. Biorąc pod uwagę liczne kryteria dotyczące wypowiedzeń, w których wiek nauczyciela nie jest składową najważniejszą, nie miałem innego wyjścia.

Z całej szóstki tylko M. Lipińska ma możliwość przejścia na świadczenie kompensacyjne. W ostateczności może skorzystać z przejścia w stan nieczynny. Trwa maksymalnie pół roku, podczas którego nauczyciel dostaje wynagrodzenie. I jeśli pojawią się w tym czasie jakieś wolne godziny, to dyrektor ma obowiązek przywrócić nauczyciela do pracy.

- Cały czas mam nadzieję, że nie będzie takiej konieczności i sytuację uda się rozwiązać pozytywnie - mówi dyrektor Kosiniec. Liczy, że ostateczny arkusz organizacyjny będzie się różnił od pierwszej wersji. I znajdą się w nim godziny dla polonistki. - Nie zwolniłem nauczycielki tylko dałem wypowiedzenie, które można wycofać w każdej chwili. Przed końcem sierpnia wszystko się wyjaśni - mówi.

O M. Lipińskiej w samych superlatywach wypowiadają się wychowankowie „Szóstki" (przez pewien czas SP nr 11, w której była wicedyrektorem). Mówią o porządnym, wartościowym i kompetentnym pedagogu i nauczycielu z powołania oddanemu w stu procentach swoim uczniom. Rzeczywiście szkoda byłoby tracić takiego nauczyciela.

O potencjalnych zwolnieniach w chełmskich szkołach mówiono podczas komisji oświaty Rady Miasta Chełm. Wiceprezydent **Dorota Cieślik** przyznała wtedy, że mogą dotknąć nawet 16 osób. **(bf)**

CHEŁM

Firma ze Skierniewic wybuduje Lubelskie Centrum Piłki Nożnej

Inwestycja za prawie 95 mln zł

Miasto rozstrzygnęło przetarg na budowę Lubelskiego Centrum Piłki Nożnej, wartego niemal 95 mln zł. Wykonawcą zostanie spółka ze Skierniewic.

Na realizację tej inwestycji ratusz otrzymał w ub.r. prawie 45 mln zł z Ministerstwa Sportu i Turystyki. Do przetargu (w trybie „zaprojektuj i wybuduj") na „Lubelskie Centrum Piłki Nożnej - przebudowa stadionu miejskiego wraz z boiskami treningowymi" wpłynęły 4 oferty i wszystkie były wyższe niż kwota, którą miasto zamierzało wydać na ten cel - 88 679 276 zł. Najniższa z ofert - spółki MIRBUD ze Skierniewic - opiewała na 94 710 000 zł. Urzędnicy postanowili dołożyć brakujące miliony złotych, a chełmscy radni przystali na ten wniosek i podjęli stosowne uchwały. Ostatnio ratusz rozstrzygnął przetarg. Na wykonawcę zadania wybrano spółkę ze Skierniewic.

W skład zadania wchodzi gruntowna przebudowa stadionu miejskiego przy ul. 1 Pułku Szwoleżerów. Odnowiony obiekt ma spełniać warunki pierwszoligowych spotkań: ma być zadaszony, wyposażony w sztuczne oświetlenie, a także system podgrzewania i nawadniania murawy. W ramach projektu powstać mają także trzy boiska treningowe: przy stadionie miejskim, przy Zespole Szkół Budowlanych i Geodezyjnych oraz niedaleko Medycznego Studium Zawodowego (to ostatnie z nawierzchnią sztuczną - pod tzw. „balonem"). Według planu inwestycja ma się zakończyć w 2027 r. **(mo)**

CHEŁMSKIE. Gdzie straż dla zwierząt?

Pomoc potrzebna, a telefon milczy

Co się dzieje ze strażą ochrony zwierząt? - pyta mężczyzna, który znalazł bezpańskiego i zabiedzonego kota na cmentarzu. - Strona internetowa stowarzyszenia wygląda na aktywną, ale na numer telefonu, który tam widnieje, nie można się dodzwonić.

- W poprzednią niedzielę byłem na cmentarzu w Kaniem w gminie Rejowiec Fabryczny. Natknąłem się na kota. Ledwo się poruszał, był kontuzjowany i zabiedzony. Skóra i kości. Zrobiło mi się go szkoda. Kupiłem trochę karmy, dałem mu jeść. I chciałem zadzwonić do Chełmskiej Straży Ochrony Zwierząt, żeby się nim zajęli - mówi nasz Czytelnik.

Mężczyzna znalazł stronę internetową stowarzyszenia, ale nie udało mu się dodzwonić pod wskazany tam numer telefonu komórkowego. - Strona wygląda na aktywną, są tam informacje i zdjęcia z odratowanymi zwierzętami, stowarzyszenie ogłasza się, żeby przekazywać im 1,5 proc, podatku, ale nie ma z nimi żadnego kontaktu. Zadzwoniłem do gminy i tam obiecano, że zajmą się kotem. Potem dzwoniłem do stowarzyszenia jeszcze przez kilka kolejnych dni. Bez skutku - mówi i dziwi się, jak straż pomaga zwierzętom, skoro nie ma z nią żadnego kontaktu.

Próbowaliśmy sami i nam również nie udało się dodzwonić. Ale na wysłaną esemesem prośbę o kontakt dostaliśmy numer telefonu do jednego z inspektorów Straży. - Nie jesteśmy instytucją, która ma etatowych pracowników w biurze, którzy zajmowaliby się przyjmowaniem interwencji. Funkcjonujemy społecznie, kosztem swojego wolnego czasu. Pracujemy też zawodowo, więc nie zawsze mamy nawet możliwość odebrania telefonu - przyznaje **Mariusz Kluziak** jeden z zaledwie kilku społeczników w Straży.

M. Kluziak mówi, że w Straży brakuje ludzi do pomocy, bo praca jest niewdzięczna, trudna i stresująca. A inspektorzy borykają się też z nieprzystającymi do realiów przepisami, które utrudniają im działalność, np. dotyczącymi odławiania zwierząt. Często interwencja nie jest możliwa np. bez wcześniejszej zgody samorządu. Osobom, które będą miały problem z dodzwonieniem się pod wskazany na stronie, zaleca przesłanie esemesa. Jeżeli prezes stowarzyszenia nie oddzwoni, to wyśle kontakt do któregoś z dostępnych w tym czasie inspektorów. **(bf)**

GMINA BIAŁOPOLE. Tragedia przy pracy

Porażenie prądem przyczyną śmierci?

Prawdopodobnie to porażenie prądem było przyczyną śmierci 50-letniego mieszkańca gminy Białopole.

W poniedziałek (13 maja) wczesnym popołudniem służby ratunkowe podjęły interwencję w jednej z miejscowości gminy Białopole. Jak wynikało ze zgłoszenia, pracującego w gospodarstwie mężczyznę poraził prąd. Nieprzytomny leżał za budynkiem gospodarczym, a pod nim znajdował się przewód elektryczny. Gdy ratownicy dotarli na miejsce, 50-latek nie dawał oznak życia, a na jego ciele widoczne były ślady poparzenia. Śledczy z chełmskiej prokuratury ustalają dokładną przyczynę zgonu mężczyzny. Odpowiedź na to czy rzeczywiście doszło do śmiertelnego porażenia prądem, czy też przyczyna śmierci leży gdzie indziej, da sekcja zwłok. Śledztwo prowadzone jest w kierunku art. 155 Kodeksu karnego, czyli nieumyślnego spowodowania śmierci. **(w)**

CHEŁM

Zdziwił się, gdy śledczy zapukali do drzwi

Zamieścił grafikę na fejsbuku, teraz ma kłopoty

Chełmianin jest podejrzany o publiczne nawoływanie do nienawiści na tle narodowościowym, bo na swoim fejsbukowym profilu udostępnił grafikę z komentarzem, na której animowana postać podciera sobie cztery litery czerwono-czarną flagą, symbolizującą walkę o ukraińską niepodległość, używaną też przez banderowców. - Żałuję tego, co zrobiłem, bo grożą mi konsekwencje, ale przecież nie zbezcześciłem żadnej flagi narodowej - mówi mężczyzna.

- Raniutko zapukała do mnie policja i kazała otwierać drzwi - opowiada chełmianin. - Byłem bardzo zaskoczony, bo nie wiedziałem, co się stało, nie jestem przestępcą i nie byłem nigdy karany. Poinformowano mnie, że jestem podejrzany o propagowanie nienawiści na tle narodowościowym i żądano wydania telefonu. Chodziło o grafikę, którą jakiś czas temu zamieściłem na swoim profilu fejsbukowym, do czego się przyznałem. To była grafika z flagą używaną przez banderowców z komentarzem: „precz z faszystowskim banderyzmem, który nadal tkwi i drzemie w Ukraińcach, a którego nie toleruje zachodnioeuropejska cywilizacja i Rosja". Ja przecież nie zbezcześciłem żadnej flagi narodowej, a do Ukraińców też nic nie mam. Pamiętam jednak, co banderowcy nam wyrządzili. Czuję dyskomfort w tej sytuacji. Teraz będą ponosił konsekwencje tego, że udostępniłem coś na fejsbuku. Trochę tego żałuję i chciałbym innych przestrzec...

W Komendzie Miejskiej Policji w Chełmie potwierdzają, że wykonywali czynności przeszukania na zlecenie śledczych z Lublina, bo to oni prowadzą w tej sprawie dochodzenie. Art. 256 paragraf 1 Kodeksu Karnego mówi, że: „Kto publicznie propaguje nazistowski, komunistyczny, faszystowski lub inny totalitarny ustrój państwa lub nawołuje do nienawiści na tle różnic narodowościowych, etnicznych, rasowych, wyznaniowych albo ze względu na bezwyznaniowość, podlega karze pozbawienia wolności do lat 3". **(red)**

KRASNYSTAW / WŁODAWA

W ocenie przedsiębiorców

Skarbówki do rany przyłóż

Urzędy Skarbowe w Krasnymstawie i we Włodawie znalazły się wśród czterdziestu trzech skarbówek z całej Polski i trzech z województwa lubelskiego wyróżnionych w konkursie „Urząd Skarbowy Przyjazny Przedsiębiorcy".

Konkurs od ponad 20 lat organizuje Business Center Club we współpracy z Ministerstwem Finansów i Krajową Administracją Skarbową. Ranking powstaje na podstawie ankiety, w której przedsiębiorcy oceniają m.in. łatwość komunikacji i kompetencje pracowników urzędów.

Wśród 43 laureatów tegorocznego konkursu, spośród 378 urzędów w całym kraju, znalazły się trzy z województwa lubelskiego, w tym dwa z naszego regionu - US w Krasnymstawie i US we Włodawie. Laureatami konkursu zostały nie po raz pierwszy. **(rd)**

eprasa.pl c5b0076985

POWIAT CHEŁMSKI. Chcieli obniżyć wynagrodzenie, sami stracą?

Starosta się odgryzie

Opozycja szuka, jak ugryźć starostę, a starosta odgryza się opozycji. Podobno szykuje uchwałę, która uderzy przeciwników po kieszeni.

Wygląda na to, że w Radzie Powiatu Chełmskiego nie będzie spokoju i zgody. Opozycja szuka możliwości ugryzienia starosty, a ten nie pozostaje dłużny. Już na pierwszej sesji, gdy głosowano nad wynagrodzeniem starosty, **Jarosław Wójcicki** z G9 wnioskował, żeby obniżyć jego podstawę do minimum. A argumentował to postępowaniem prokuratorskim i aktem oskarżenia, które trafiło do sądu przeciwko Deniszczukowi. Wniosek opozycji został odrzucony jednym głosem, a następnie przegłosowano wniosek radnego **Andrzej Zająca** (z komitetu Deniszczuka), który ustalał wynagrodzenie starosty na maksymalnym poziomie. M.in. do tej uchwały pojawiły się wątpliwości prawne, które ma rozstrzygać nadzór prawny wojewody lubelskiego (więcej o tym w artykule obok).

Tymczasem mówi się, że Deniszczuk zamierza zemścić się na radnych opozycji przygotowując uchwałę, która uderzy ich po kieszeni. Chodzi o diety radnych. W tej chwili dieta szeregowego radnego wynosi 1300 zł miesięcznie. Na więcej mogą liczyć szefowie komisji i członkowie prezydium. Podobno w przygotowaniu jest uchwała, która zakłada obniżenie ryczałtu dla szeregowego radnego do 500 zł. A dlaczego uderzy tylko w opozycję? Bo dziesiątka radnych z koalicji rozdzieli pomiędzy sobą funkcje, których obniżki nie obejmą. Już teraz sześcioro radnych koalicji (poza Deniszczukiem i Kwiatkowskim, którzy zostali starostą i wicestarostą) mają lepiej płatne funkcje w radzie (**Piotr Szymczuk**, przewodniczący, **Lucyna Sado** i **Andrzej Derlak** - wiceprzewodniczący) i zarządzie powiatu (**Bogusław Kudyba**, A. Zając, **Mieczysław Neczaj**). Pozostała dwójka (**Elżbieta Wiorko**, **Jerzy Walczuk**) uniknie obniżek dzięki objęciu stanowisk przewodniczących komisji.

Mówi się też, że przy okazji obniżek ryczałtów dla szeregowych radnych mają wzrosnąć stawki dla członków prezydium rady, a niewykluczone, że i członków zarządu powiatu. W tej chwili przewodniczący rady powiatu ma ryczałt w wysokości 2970 zł miesięcznie, wiceprzewodniczący 2340 zł, przewodniczący komisji 1950 zł, a nieetatowi członkowie zarządu - 2600 zł. **(bf)**

POWIAT CHEŁMSKI. Sąd: starosta dopuścił się bezczynności

Stówka dla Szczepaniaka

Starosta chełmski Piotr Deniszczuk ma zapłacić 100 zł za swoją bezczynność i odpowiedzieć na wniosek Tomasza Szczepaniaka dotyczący korzystania przez radnych z autobusu DPS w Nowinach. Tak uznał Wojewódzki Sąd Administracyjny w Lublinie.

W nowej kadencji wraca niewyjaśniony dotąd temat autobusu z Domu Pomocy Społecznej w Nowinach. Niewyjaśniony, bo przez miesiące radni nie mogli się doczekać konkretnych odpowiedzi na składane interpelacje w sprawie tego, kto i dokąd jeździł autobusem z Nowin i ile za to zapłacił. A powszechnie wiadomo, że nie wszyscy, którzy korzystali sobie z samochodu jak z auta biura podróży, płacili za to.

Starosta zwlekał z odpowiedziami na interpelacje radnych, odpowiadał zdawkowo i bez konkretów, a nawet brak odpowiedzi tłumaczył koronawirusem, który miał rzekomo dziesiątkować pracowników DPS.

Miganie się przed interpelacjami radnych nie niosło za sobą żadnych konsekwencji. Radny **Tomasz Szczepaniak** zwrócił się więc do starosty w ustawowym trybie dostępu do informacji publicznej, zgodnie z którym urzędnicy mają 14 dni na udzielenie odpowiedzi. Ale chyba nie w powiecie chełmskim. Deniszczuk chciał znowu zwlekać, tłumacząc, że odpowie radnemu w późniejszym terminie z powodu konieczności „wydobycia poszczególnych informacji z posiadanych przez powiat i jednostki organizacyjne zbiorów dokumentów oraz odpowiednie ich przygotowanie na potrzeby wnioskodawcy". Obowiązek rzekomego przetwarzania danych miał tłumaczyć wydłużony termin odpowiedzi na wniosek. W kolejnym piśmie starosta poinformował radnego, że jednak nie może udzielić mu informacji z przyczyn niezależnych od niego. Dołączył do pisma informację z DPS o tym, że „trwają czynności związane ze sprawdzaniem wyjazdów".

Po tej „odpowiedzi" radny Szczepaniak złożył skargę na bezczynność starosty do Wojewódzkiego Sądu Administracyjnego w Lublinie. Niedawno sąd wydał wyrok, w którym potwierdził, że Deniszczuk dopuścił się bezczynności, ale bez rażącego naruszenia prawa. Nakazał mu załatwić wniosek radnego w ciągu czternastu dni od doręczenia wyroku i zapłacić 100 zł tytułem zwrotu kosztów postępowania. **(bf)**

POWIAT CHEŁMSKI
Żeby nie było wątpliwości

Uchwały jednak do weryfikacji

Wojewoda lubelski sprawdzi czy Piotr Deniszczuk mógł głosować w sprawie swojej pensji i powołania na stanowisko. Weryfikacji zostaną poddane także pozostałe uchwały z pierwszej sesji.

Podczas pierwszej sesji Rady Powiatu Chełmskiego wybierano zarząd i ustalano pensję starosty. Do ostatniej chwili ważyły się losy przyszłej koalicji i tego, czy **Piotr Deniszczuk** utrzyma władzę w powiecie. Pomogła mu w tym czwórka radnych PiS, skupionych wokół **Jerzego Kwiatkowskiego**, która zagłosowała wbrew rekomendacji własnej partii. A ta była taka, że radni PiS mieli poprzeć na starostę **Ryszarda Madziara**, zawiązując szeroką koalicję z radnymi z G9 i PSL. O konsekwencjach wolty radnych PiS pisaliśmy przed tygodniem. R Madziar ma postawić wniosek o wykluczenie ich z partii.

Po wyborze starosty, członków zarządu i uchwaleniu pensji dla Deniszczuka wydawało się, że temat jest zamknięty, a opozycja obeszła się smakiem. Tymczasem pojawiły się zaskakujące zastrzeżenia do tego, czy P. Deniszczuk mógł w ogóle brać udział w głosowaniu w sprawie powołania siebie na stanowisko starosty i w sprawie swojego wynagrodzenia - najpierw głosując przeciw propozycji obniżenia go do minimum, a potem za maksymalną stawką. Ustawa o samorządzie wyklucza radnego z głosowania, które dotyczy jego interesu.

Wątpliwości będzie rozstrzygać wojewoda lubelski. Biuro prasowe wojewody informuje, że do organu nadzoru wpłynęło siedem uchwał Rady Powiatu Chełmskiego, przyjętych podczas sesji 7 maja.

- Powyższe uchwały zostaną poddane kontroli legalności przez organ nadzoru, w tym w szczególności uchwały Nr I/4/2024 w sprawie wyboru Starosty Chełmskiego oraz Nr I/7/2024 w sprawie ustalenia wynagrodzenia dla Starosty Chełmskiego. Analiza zgodności z prawem uchwał jest dokonywana z uwzględnieniem stanu prawnego i faktycznego na podstawie kryterium zgodności z prawem zgodnie z art. 77 ustawy z dnia 5 czerwca 1998 r. o samorządzie powiatowym (Dz. U. z 2024 r. poz. 107) - wyjaśnia **Aneta Galek** z oddziału ds. mediów i komunikacji Lubelskiego Urzędu Wojewódzkiego.

Jak długo potrwa analiza i kiedy można spodziewać się rozstrzygnięć? Tego nie wiadomo. Wiadomo natomiast, że pozbawienie Deniszczuka możliwości głosowania w sprawie najważniejszej uchwały, czyli wyboru starosty, doprowadziłoby do wyjątkowej sytuacji w radzie, w której koalicja i opozycja miałyby po 9 głosów. A wtedy doszłoby do patu, czy raczej nowej „układanki"? **(bf)**

CHEŁM. Grzywny za banery wyborcze

Kary za psucie krajobrazu

Przed wyborami samorządowymi komitety wyborcze zarzuciły chełmskich urzędników skargami w sprawie niedostosowania banerów kontrkandydatów do uchwały krajobrazowej. Finał jest taki, że ratusz wydał aż 28 decyzji nakładających kary na łączną kwotę 33 971,17 zł.

Tzw. uchwała krajobrazowa wzbudziła spore kontrowersje, a największe wtedy, gdy zbliżał się termin dostosowania do niej (18 stycznia br.). Nowe regulacje zakładają podział miasta na obszary o zróżnicowanych zasadach i warunkach sytuowania tablic oraz urządzeń reklamowych i wprowadzają szereg nakazów, a także zakazów w tym zakresie. Regulacje dotyczą też reklam wyborczych i wywołały dodatkowe emocje podczas kampanii przed wyborami samorządowymi. Komitety wyborcze zarzuciły wtedy chełmskich urzędników skargami w sprawie niedostosowania banerów kontrkandydatów do uchwały krajobrazowej. Za wywieszanie takich banerów niezgodnie z uchwałą krajobrazową - np. na płocie w niedozwolonym miejscu - grożą grzywny. Im bliżej było do wyborów samorządowych, tym więcej tego typu skarg docierało do magistratu. Urzędnicy jechali na miejsce, gdzie zamieszczono reklamę wyborczą, wykonywali dokumentację i wszczynali postępowanie. W ratuszu toczyło się ponad 20 takich postępowań. Wiadomo już, że posypały się grzywny.

- W sprawach dotyczących reklam wyborczych usytuowanych niezgodnie z przepisami tzw. „uchwały krajobrazowej" wydanych zostało 28 decyzji administracyjnych nakładających kary pieniężne na łączną kwotę 33 971,17 zł - informuje Gabinet Prezydenta Chełma. - Inne postępowania aktualnie nie są prowadzone. **(mo)**

WÓJT GMINY WŁODAWA ogłasza pierwszy ustny przetarg nieograniczony na sprzedaż prawa własności nieruchomości t.j.

L.p.	Nr działki	Pow. (m^2)	Położenie Nr KW	Cena wywoławcza netto (zł)
1	1338/19	622	Orchówek Gmina Włodawa Powiat Włodawski Województwo Lubelskie LU1W/00014092/2	63.700,00 (+ 23 % VAT)
2	1338/20	513		53.700,00 (+ 23 % VAT)
3	1338/21	887		89.700,00 (+ 23 % VAT)
4	1338/22	1056		102.700,00 (+ 23 % VAT)
5	1338/23	799		81.700,00 (+ 23 % VAT)
6	1338/24	758		77.200,00 (+ 23 % VAT)

Przetarg na sprzedaż odbędzie się w Sali Konferencyjnej Urzędu Gminy Włodawa 28 czerwca 2024r. o godz. 11.00.

Warunkiem przystąpienia do przetargu jest wpłacenie wadium w wysokości 10% ceny wywoławczej (netto) w terminie do 24 czerwca 2024r. przelewem na konto Urzędu Gminy Włodawa prowadzone przez bank Powszechna Kasa Oszczędności Bank Polski SA Nr 91 1020 1260 0000 0402 0099 5431 (w taki sposób, aby uznanie rachunku nastąpiło najpóźniej 24 czerwca 2024r.).

Ogłoszenie o przetargu zostało wywieszone na tablicach ogłoszeń UG Włodawa, na tablicach ogłoszeń w sołectwie Orchówek oraz opublikowane na stronie internetowej Urzędu Gminy Włodawa https://gmina-wlodawa.pl/category/gospodarka-nieruchomosciami i w Biuletynie Informacji Publicznej https://ugwlodawa.bip.lubelskie.pl/index.php?id=80

Szczegółowe informacje na temat przetargu uzyskać można w siedzibie Urzędu Gminy Włodawa, 22-200 Włodawa, Al. Jana Pawła II , w pokoju nr 10, w dniach od poniedziałku do piątku w godzinach od 7.00 do 15.00, lub telefonicznie pod nr 82 5721 234 wew. 10

WÓJT GMINY WŁODAWA ogłasza pierwszy ustny przetarg nieograniczony na sprzedaż prawa własności nieruchomości t.j.

Nr działki	Pow. (m^2)	Położenie Nr KW	Cena wywoławcza netto (zł)
650/9	1225	Orchówek Gmina Włodawa Powiat Włodawski Województwo Lubelskie LU1W/00019257/2	84.000,00 (zwoln. z VAT)

Przetarg na sprzedaż odbędzie się w Sali Konferencyjnej Urzędu Gminy Włodawa 27 czerwca 2024r. o godz. 11.00.

Warunkiem przystąpienia do przetargu jest wpłacenie **wadium w wysokości 10% ceny wywoławczej (netto) w terminie do 21 czerwca 2024 r.** przelewem na konto Urzędu Gminy Włodawa prowadzone przez bank Powszechna Kasa Oszczędności Bank Polski SA Nr **91 1020 1260 0000 0402 0099 5431** (w taki sposób, aby uznanie rachunku nastąpiło najpóźniej 21 czerwca 2024 r.).

Ogłoszenie o przetargu zostało wywieszone na tablicach ogłoszeń UG Włodawa, na tablicach ogłoszeń w sołectwie Orchówek oraz opublikowane na stronie internetowej Urzędu Gminy Włodawa https://gmina-wlodawa.pl/category/gospodarka-nieruchomosciami i w Biuletynie Informacji Publicznej https://ugwlodawa.bip.lubelskie.pl/index.php?id=80

Szczegółowe informacje na temat przetargu uzyskać można w siedzibie Urzędu Gminy Włodawa, 22-200 Włodawa, Al. Jana Pawła II, w pokoju nr 10, w dniach od poniedziałku do piątku w godzinach od 7.00 do 15.00, lub telefonicznie pod nr 82 5721 234 wew. 10.

eprasa.pl c5b0076985

Koniec tandemu Kociuba - Piotrowski

Gmina Chełm ma nowego wicewójta

Od ubiegłego wtorku wójt gminy Chełm Wiesław Kociuba ma nowego zastępcę. Sprawującego tę funkcję od lat Lucjana Piotrowskiego zastąpił Artur Kubacki, dotychczasowy radny i przewodniczący Rady Gminy Chełm, mieszkaniec Depułtycz Królewskich-Kolonii.

Tandem Kociuba - Piotrowski rządził z powodzeniem gminą Chełm od kilku kadencji i wydawał się nierozerwalny. Odpowiadający za inwestycje i infrastrukturę wicewójt **Lucjan Piotrowski** znał każdy kawałek gminy jak własną kieszeń. W tym roku Piotrowski (67 lat) zdecydował się przejść na emeryturę i ubiegać się o mandat radnego gminy. Startując z KWW **Wiesława Kociuby** w okręgu wyborczym Strupin Duży, Strupin Łanowy, Strupin Mały zdobył 264 głosy (71,54%) i uzyskał mandat. W ubiegły wtorek poznaliśmy odpowiedź na pytanie, kto zastąpi go na stanowisku wice wójta. Na swojego zastępcę Wiesław Kociuba (65 l.) powołał 47-letniego **Artura Kubackiego**.

Kubacki od 2014 roku był gminnym radnym i przewodniczącym RG Chełm. Uzyskał mandat radnego również w ostatnich wyborach, zdobywając w swoim okręgu Depułtycze Królewskie, Depułtycze Królewskie-Kolonia, Nowe Depułtycze, Stare Depułtycze, Wojniaki aż 317 (84,76%) głosów. Funkcji wicewójta nie można łączyć z mandatem radnego i w tym okręgu trzeba będzie teraz przeprowadzić wybory uzupełniające.

Artur Kubacki jest magistrem inżynierem ochrony środowiska, ukończył Akademią Rolniczą w Lublinie. Pracę zawodową rozpoczął w zakładzie budowlanym jako mistrz montażu, a następnie kierownik oczyszczalni ścieków w Okszowie. W latach 2006-2012 prowadził własną działalność gospodarczą usługowo-budowlaną. W 2013 r. był kierownikiem Kółka Rolniczego w Depułtyczach Królewskich, a od 2015 r. pracował w Chełmskiej Spółdzielni Mieszkaniowej - w ostatnim czasie na stanowisku kierownika administracji Osiedla „Słoneczne". - W gminie dał się poznać, nie tylko ze swoich działań w radzie, ale również jako inicjator i organizator wielu przedsięwzięć prospołecznych - dodaje wójt Wiesław Kociuba przekonany, że jego zastępca doskonale sprawdzi się na tym stanowisku. **(rd)**

Wójt Wiesław Kociuba (z prawej) zarządzenie o powołaniu na swojego zastępcę Artura Kubackiego wydał 14 maja, fot. UG Chełm

GMINA RUDA-HUTA. Wybrali przewodniczących i rozpływali się nad klasą przekazania władzy

Nikt nikogo nie pognał...

Piotr Śliwa przez kolejną kadencję będzie przewodniczącym Rady Gminy Ruda-Huta, a jego zastępcą Jarosław Dąbrowski.

Pierwsza sesja IX kadencji Rady Gmina Ruda-Huta miała uroczysty charakter. Obrady - jako najstarszy wśród radnych - rozpoczął **Stanisław Rożek**. Podkreślał, że to szczególny dzień, bo w historii gminy jeszcze nigdy tak się nie złożyło, aby na sesji spotkało się dwóch wójtów.

- Jeszcze tak nie było, aby dwóch urzędujących wójtów była na raz i to zgodnych. Nie ma sytuacji, że ktoś kogoś pognał. Wójt **Kazimierz Smal** odszedł ze stanowiska, jak największej sławy sportowcy - u szczytu swojej kariery, po to aby zostać prawdopodobnie nauczycielem i trenerem. Jego następcy życzę, aby przerósł swojego nauczyciela. Poprzeczka jest postawiona wysoko, a my z całego serca pomożemy - mówił radny.

Podczas sesji radni odebrali zaświadczenia o wyborze i złożyli ślubowanie. Ślubował także nowo wybrany wójt **Jarosław Walczuk**. W tej donioslej chwili towrzyszyła mu żona.

- Dziś zaczynamy nowy etap w życiu gminy. Zapewniam, że wszystko, do czego zobowiązałem się w kampanii wyborczej, będę przy wsparciu radnych systematycznie wprowadzał w życie. Dołożę wszelkich starań, aby korzystając z funduszy zewnętrznych podnosić standardy życia mieszańców naszej gminy. Jestem przekonany, że wspólnie zdołamy osiągnąć wiele - mówił nowy wójt.

Podczas sesji radni wybrali prezydium nowej rady. Funkcję przewodniczącego pełnić będzie nadal **Piotr Śliwa**. Był jedynym kandydatem, a w tajnym głosowaniu otrzymał 14 głosów „za" i 1 „przeciw". Do funkcji wiceprzewodniczącego rady kandydatów było dwóch - **Jarosław Dąbrowski** i **Dariusz Gierasim**. Na D. Gierasima zagłosowało 4 radnych, na J. Dąbrowskiego 11. **(w, fot. Jarosław Walczuk I FB)**

Inauguracyjna sesja Rady Gminy Ruda-Huta IX kadencji. Pierwszy z prawej nowy wójt Jarosław Walczuk.

WYCIĄG Z OGŁOSZENIA PREZYDENTA MIASTA CHEŁM

dotyczący III przetargu pisemnego nieograniczonego na oddanie w najem lokali użytkowych usytuowanych w budynku położonym w Chełmie przy ulicy Ceramicznej 3E, stanowiącym własność Miasta Chełm na czas oznaczony do 3 lat lub na czas nieoznaczony.

Lokale użytkowe usytuowane w budynku na nieruchomości położonej w Chełmie przy ulicy Ceramicznej 3E

Lp.	Nr lokalu	Powierzchnia użytkowa lokalu w m²	Cena wywoławcza netto w zł	Wadium w zł	Termin składania ofert
1	2	3	4	5	6
1	Hala nr 3	703,60	7,00	2.111,00	4 czerwca 2024 r.
2	Hala nr 4	719,60	7,00	2.159,00	4 czerwca 2024 r.

Nieruchomość została przeznaczona do najmu na podstawie Zarządzenia Nr 2521/2024 Prezydenta Miasta Chełm z dnia 16 lutego 2024 roku.

Oferty należy składać w terminie od dnia 20 maja 2024 roku do dnia 4 czerwca 2024 roku do godz. 15:00 w siedzibie Urzędu Miasta Chełm, w Chełmie przy ulicy Lubelskiej 65, w Departamencie Obsługi Mieszkańców w Wydziale Kontaktów z Mieszkańcami, pokój nr 2, z dopiskiem „Oferta – najem hali/hal usytuowanych na nieruchomości położonej w Chełmie przy ulicy Ceramicznej 3 E" lub przesłać na adres Urząd Miasta Chełm, ul. Lubelska 65, 22-100 Chełm z dopiskiem na kopercie, jak wyżej. Decyduje data wpływu do Urzędu Miasta.

Część jawna III przetargu zostanie przeprowadzona przez komisję przetargową w siedzibie Urzędu Miasta Chełm przy ul. Lubelskiej 65 w sali nr 1 w dniu 5 czerwca 2024 roku o godz. 10^{00}.

Ogłoszenie o III przetargu zostało wywieszone na tablicy ogłoszeń w siedzibie Urzędu Miasta Chełm przy ulicy Lubelskiej 65. Ponadto ogłoszenie o III przetargu jest opublikowane w Biuletynie Informacji Publicznej na stronie internetowej http://umchelm.bip.lubelskie.pl/index.php?id=55 w zakładce: ogłoszenia/nieruchomości/ ogłoszenia od 2013 r.

Dodatkowych informacji o przedmiocie przetargu udziela:
Departament Nieruchomości Urzędu Miasta Chełm, ul. Lubelska 65, 22-100 Chełm
kontakt telefoniczny: 82 565 21 39 lub e-mail: nieruchomosci@umchelm.pl oraz
Centrum Obsługi Inwestora Urząd Miasta Chełm, ul. Lubelska 65, 22-100 Chełm
kontakt telefoniczny: 784 284 133 lub mailowy invest@umchelm.pl

CHEŁM. Święto strażaków

W Komendzie Miejskiej Państwowej Straży Pożarnej w Chełmie obchodzono Dzień Strażaka 2024. Uroczystości rozpoczęły się mszą świętą w kościele pw. Rozesłania Świętych Apostołów w Chełmie. Potem była uroczysta zbiórka przed Jednostką Ratowniczo-Gaśniczą Nr 2, podczas której wręczono odznaczenia i awanse na wyższe stopnie służbowe. W spotkaniu uczestniczyło wielu gości, a wśród nich m.in. **Anna Dąbrowska-Banaszek** - poseł na Sejm RP, st. bryg. **Marek Chwalczuk** - zastępca Lubelskiego Komendanta Wojewódzkiego Państwowej Straży Pożarnej, **Stanisław Adamiak** - Konsul Honorowy Ukrainy w Chełmie, emeryci pożarnictwa na czele z **Kazimierzem Szwedem** - prezesem Koła Emerytów i Rencistów Pożarnictwa RP w Chełmie, a także przedstawiciele wojewody lubelskiego, marszałka województwa lubelskiego, prezydenta Chełma, starosty chełmskiego, gmin powiatu chełmskiego, duchowieństwa, związków zawodowych oraz komendanci, dowódcy, dyrektorzy i szefowie służb mundurowych, dyrektorzy placówek oświatowych, lokalni przedsiębiorcy, byli komendanci miejscy PSP w Chełmie, pracownicy i strażacy z Komendy Miejskiej PSP w Chełmie, klasa o profilu strażackim Zespołu Szkół Mundurowych i Ekonomicznych w Chełmie.

Odznaczeni i awansowani

Srebrna Odznaka „Zasłużony Dla Ochrony Przeciwpożarowej" - kpt. **Adam Łatka**; Brązowa Odznaka „Zasłużony Dla Ochrony Przeciwpożarowej" - mł. asp. **Piotr Pietraś**, Odznaka św. Floriana - druhna **Ewa Huzar**.

Awanse na wyższe stopnie służbowe, na stopień brygadiera: mł. bryg. **Stanisław Kołtun**; na stopień kapitana mł. kpt. **Marcin Starczewski**; na stopień starszego aspiranta asp. **Zbigniew Pastuszak**; na stopień aspiranta mł. asp. **Tomasz Gabrysiewicz**; na stopień starszego ogniomistrza ogn. **Łukasz Czerniakiewicz**, ogn. **Patryk Filipczuk**, ogn. **Sławomir Jurczuk**, ogn. **Tomasz Krawczuk**, ogn. **Kamil Osuchowski**, ogn. **Michał Tatys**; na stopień ogniomistrza mł. ogn. **Andrzej Furtak**; na stopień młodszego ogniomistrza sekc. **Marcin Bielesza**, st. sekc. **Marcin Pul**, st. sekc. **Mateusz Żelechowski**; na stopień starszego sekcyjnego sekc. **Karol Dziewulski**, sekc. **Damian Kędzierawski**, sekc. **Radosław Żuk**; na stopień sekcyjnego str. **Sebastian Czapka**, st. str. **Tomasz Sałek**. Awanse na wyższe stopnie służbowe otrzymali również absolwenci Akademii Pożarniczej: mł. kpt. **Łukasz Darmorost** i mł. kpt. **Marcin Tomaszewski**. Awanse zostały wręczone podczas promocji oficerskiej na Centralnych Obchodach Dnia Strażaka 4 maja br. w Warszawie.

Złoty Medal Za Zasługi dla Pożarnictwa - mł. kpt. **Marcin Łobejko**, mł. asp. **Piotr Pietraś**; Srebrny Medal Za Zasługi Dla Pożarnictwa - kpt. **Radosław Gajuk**, kpt. **Przemysław Watras**, ogn. **Andrzej Furtak**; Brązowy Medal Za Zasługi Dla Pożarnictwa - mł. kpt. **Szymon Żołnacz**, st. sekc. **Dariusz Ciok**.

(opr. mo, fot. KM PSP Chełm)

GMINA REJOWIEC FABRYCZNY

Rada zaprzysiężona i ukonstytuowana

Piotr Prokopiuk został nowym przewodniczącym Rady Gminy Rejowiec Fabryczny. Funkcję jego zastępców radni powierzyli Anecie Korzeniowskiej i Czesławie Jóźwickiej.

Pierwszą sesję IX kadencji rozpoczęło uroczyste wręczenie zaświadczeń o wyborze i złożenie przez ślubowania przez radnych i wójta **Zdzisława Krupę**. Następnie radni przeszli do wyboru nowego prezydium. Nowym przewodniczącym wybrano **Piotra Prokopiuka**, który był jedynym kandydatem. W tajnym głosowaniu otrzymał 14 głosów; jedna osoba wstrzymała się od głosu.

- Dziękuję państwu za tak duże oparcie i danie mi szansy na pełnienie tak zaszczytnej funkcji. Mam nadzieję, że będziemy pracować w zgodzie i porozumieniu - mówił tuż po wyborze Piotr Prokopiuk.

Następnie radni przeszli do wyboru wiceprzewodniczących radny. Pierwszą wiceprzewodniczącą została radna **Aneta Korzeniowska** (13 głosów), drugą - **Czesława Jóźwicka** (12 głosów).

Na pierwszej sesji dokonano również wyboru przewodniczących komisji stałych RG. Komisji Rewizyjnej przewodniczyć będzie radny **Andrzej Grądkowski**, Komisji Spraw Społecznych – radna **Agnieszka Makowska**, Komisji Rozwoju Gospodarczego i Rolnictwa - **Wiesław Dudek**, Komisji Skarg, Wniosków i Petycji - **Danuta Woźniak**. **(w)**

GMINA SAWIN. Pierwsze decyzje nowej wójt

Roszady i kontrole

Powołanie nowego zastępcy i komisji do przeprowadzenia kontroli na stanowisku kierownika referatu organizacyjnego - to jedne z pierwszych decyzji nowej wójt Sawina Agnieszki Dąbrowskiej.

Tuż po objęciu stanowiska i zgodnie z zapowiedzią wójt **Agnieszka Dąbrowska** wzięła się za porządki organizacyjne w urzędzie. Jedną z pierwszych decyzji kadrowych było odwołanie zastępcy poprzedniego wójta - **Andrzeja Czerwińskiego** i powołanie na to stanowisko **Ewy Zalewskiej**. Nową wicewójt A. Dąbrowska przedstawiła radnym podczas sesji, 16 maja. Ale większość kojarzyła urzędniczkę, która przez 10 lat pracowała w sawińskim samorządzie, zajmując się obsługą biura rady. Kadrowych roszad będzie więcej. Z urzędem rozstał się kierownik referatu budowlanego. Złożył wypowiedzenie jeszcze za poprzedniego wójta **Dariusza Ćwira**. Jego umowa skończyła się 30 kwietnia. Obowiązki kierownika referatu powierzono na razie **Ewelinie Kosowskiej-Kozaczuk**. Lada dzień pojawi się ogłoszenie o naborze na to stanowisko, podobnie jak na inne wakujące stanowiska, tj. sekretarza i zastępcy kierownika USC.

Wójt podpisała też zarządzenie o wydłużeniu czasu pracy kasy w urzędzie gminy, bo mieszkańcy od dawna narzekali na słabą dostępność do tego „okienka". Teraz punkt kasowy pracuje codziennie od 8.00 do 13.30.

Wójt powołała też komisję do przeprowadzenia kontroli dokumentów na stanowisku **Małgorzaty Kiendrak**, kierownika referatu organizacyjnego. Plotkowano, że sprawa ma głębsze dno. Bo podczas kampanii wyborczej pojawiały się sugestie, że z urzędu wynoszone są jakieś informacje i dokumenty, a do internetu trafiły rzekomo prywatne wiadomości kierownik sugerujące, że w urzędzie panowały jakieś wewnętrzne rozgrywki, a nawet kombinacje, nie do końca zgodne z przepisami.

- W chwili obecnej kierownik przebywa na zwolnieniu lekarskim a z racji tego, że jest dużo inwestycji prowadzonych przez panią Kiendrak, należało te sprawy przekazać pracownikowi odpowiedzialnemu - tak decyzję o powołaniu komisji tłumaczyła radnym wójt.

Podczas sesji radni przyjęli też uchwałę o wynagrodzeniu dla wójt. A. Dąbrowska prosiła radnych, aby było ono jak najniższe, w związku z sytuacją ekonomiczną gminy. Radni przyjęli wynagrodzenie zasadnicze na poziomie 7600 zł i dodatek funkcyjny w wysokości 3150 zł. Z dodatkiem stażowym i specjalnym wynagrodzenie wójt wynosi 15 495 zł brutto. Maksymalna stawka dla włodarza samorządu to około 20 tys. zł. **(bf)**

eprasa.pl c5b0076985

eprasa.pl c5b0076985

REJOWIEC FABRYCZNY. Składy komisji jeszcze nieznane

Rada z przewodniczącą, Ratusz z zastępczynią

Iwona Herda została wybrana przewodniczącą Rady Miasta Rejowiec Fabryczny. Swojego konkurenta do tej funkcji, Mariusza Gramsa, pokonała przewagą czterech głosów. Znane jest już także nazwisko zastępcy nowego burmistrza. Gabriel Adamiec powołał na to stanowisko Joannę Kasprzak.

Wyboru przewodniczącego dokonano na pierwszej w tej kadencji sesji rady miasta. Kandydatów było dwoje: **Iwona Herda**, która startowała z listy KWW PSL Trzecia Droga, i **Mariusz Grams** (KWW Wspólnota), wiceprzewodniczący RM poprzedniej kadencji. W tajnym głosowaniu stosunkiem głosów 9 do 5 wygrała I. Herda.

Nowa przewodnicząca zawnioskowała o rozszerzenie porządku obrad o punkty dotyczące ustalenia liczby i wyboru wiceprzewodniczących rady oraz składu komisji rewizyjnej.

Radny **Krzysztof Kister** (KWW Wspólnota) zauważył jednak, że na sesji nie ma wszystkich radnych (brakowało **Jakuba Zduńczuka** z KWW Wspólnota), więc ustalenie składu komisji już teraz poniekąd zamknie nieobecnemu możliwość pracy w komisji. Z kolei radny M. Grams zgłosił wniosek formalny, aby nie rozszerzać porządku obrad, a trzymać się tego, który radni otrzymali wcześniej.

- Zachowajmy powagę tej pierwszej sesji i zakończmy na tym porządku, który mamy - zasugerował.

Jego wniosek został poddany pod głosowanie, ale nie zyskał większości. Później radny Grams zwrócił uwagę, że choć poprzednia kadencja dobiegła końca, nadal obowiązują uchwały dotyczące liczby członków komisji rewizyjnej i liczby wiceprzewodniczących, a radni głosując nad nowymi uchwałami powinni otrzymać ich projekty z wyprzedzeniem. Zarządzono przerwę, po której ostatecznie porządku obrad nie rozszerzono.

- W związku z tym, że projekty uchwał nie zostały przygotowane i dostarczone radnym w terminie siedmiu dni przed dzisiejszą sesją, po konsultacjach z panią mecenas, z panią z biura rady i po rozmowach z radnymi, jako wnioskodawca, wycofuję wniosek o rozszerzenie porządku - oświadczyła przewodnicząca.

Radni Wspólnoty zwracają uwagę, że jeszcze przed głosowaniami I. Herda konsultowała się z obecnym w sali mecenasem z Lublina.

- Na nagraniu z sesji widać, że ten pan doradzał pani Herdzie. Pytanie tylko: jako kto? Radcą prawnym w urzędzie jest pani Ewa Koszuk. Porady pan mecenasa, jak widać, na nic się zdały, bo koniec końców na mój wniosek przewodnicząca wycofała swój - komentuje radny Grams.

Pierwszą sesję zakończyło ślubowanie nowego burmistrza **Gabriela Adamca**.

- To dla mnie zaszczyt, wielkie zobowiązanie i odpowiedzialność - mówił już po zaprzysiężeniu.

Nowy burmistrz dziękował mieszkańcom i radnym oraz zapewniał, że z całych sił zaangażuje się w pracę dla dobra miasta.

Piętnastu radnych, pięć klubów

Na pierwszej sesji przewodnicząca poinformowała o zawiązaniu się dwóch klubów w radzie miasta. Oba tworzą radni z komitetu byłego burmistrza **Stanisława Bodysa** (KWW Wspólnota). Klub Radnych Wspólnota tworzą: **Dorota Tyrańska** (przewodnicząca), Krzysztof Kister i Mariusz Grams; Klub Radnych Porozumienie - **Sławomir Kułaga** (przewodniczący), Jakub Zduńczuk i **Henryka Wiśniewska**. Do żadnego z tych klubów nie przyłączyła się siódma radna, która zdobyła mandat z listy KWW Wspólnota - **Agnieszka Soczyńska**. Już wiadomo, że będzie działać w innym klubie. Razem z I. Herdą i **Małgorzatą Bobruś** (KWW Parada 24, przewodnicząca) należy do klubu Razem dla Rejowca. Klubów w radzie miasta będzie w sumie 5. W pozostałych dwóch zasiądą: **Rafał Brzyśko** (przewodniczący) i **Marcin Krupa** (obaj z KWW Mieszkańcy Rejowca Fabrycznego) oraz **Rafał Kiejda** (startował ze swojego komitetu) - KR Niezależni; kolejny klub - KR Wspólne Sprawy stworzą radni **Piotr Kociubiński** i **Jacek Słotwiński** (obaj startowali ze swoich komitetów) oraz **Arkadiusz Szczołko** (przewodniczący, KWW Parada 24).

Burmistrz z zastępcą

Jak pisaliśmy niedawno, wraz ze zwycięstwem G. Adamca w Rejowcu Fabrycznym ruszyła giełda nazwisk najbliższych współpracowników nowego burmistrza. Pracownicy urzędu miasta i podległych mu jednostek nie kryli obaw, że wraz z nastaniem nowej władzy wymianie ulegnie znaczna część kadry. Jedną z pierwszych decyzji nowego burmistrza było powołanie zastępcy - **Joanny Kasprzak**, zatrudnionej w Urzędzie Miasta Rejowiec fabryczny od kilkunastu lat. Dla niektórych wybór okazał się sporym zaskoczeniem, zwłaszcza że do tej pory urzędniczka była zatrudniona jako sekretarka poprzedniego burmistrza i uważano ją za jedną z jego najbardziej zaufanych pracownic.

G. Adamiec tłumaczy, że postawił na osobę z doświadczeniem, dobrze orientującą się w sprawach urzędu i jego strukturach.

- To pracownik z prawie 17-letnim stażem. Ma doświadczenie i odpowiednie kompetencje, które stale poszerza. Obecnie kształci się w zakresie administracji USC na studiach podyplomowych, a jako pracownik wspiera mnie w wielu sprawach - mówi burmistrz i twierdzi, że **Marek Parada** (kandydat na burmistrza, który w pierwszej turze zebrał najmniej głosów i który przed ponownym głosowaniem poparł Adamca) nie był brany pod uwagę.

Z naszych informacji wynika jednak coś innego. W prywatnych rozmowach M. Parada bez ogródek miał mówić, że będzie rozmawiał z tym, kto mu da więcej. Podobno za przekazanie poparcia chciał obietnicy intratnego stanowiska w samorządzie, np. wiceburmistrza Rejowca Fabrycznego i być może ujawnienie tych informacji udaremniło te plany.

Nie brak też domysłów, że w najbliższym czasie burmistrz zechce powołać nowego sekretarza. Dotychczasowy, **Robert Szokaluk**, to wieloletni i bliski współpracownik S. Bodysa. W rozmowie z nami Adamiec zapewnia, że póki co nie ma takich planów.

- Obecny sekretarz to doświadczony i sprawny pracownik. Korzystam z jego doświadczenia i wiedzy. Można nawet powiedzieć, że jest moją podporą w urzędzie, jedną z największych. Nie widzę przeciwskazań, abyśmy nadal współpracowali. Oczywiście wymagam lojalności. Lojalność plus kompetencje pracowników to moje zaufanie dla nich - mówi burmistrz i dodaje, że nie ma też zamiaru masowo zwalniać pracowników urzędu i jego jednostek.

- Rozpowszechnianie takich informacji było elementem kampanii wyborczej, mającym na celu zniechęcenie wyborców do mojej osoby. Na spotkaniach z pracownikami jednostek, które przeprowadziłem w ostatnim czasie zapewniłem kadrę, że nie planuję zwolnień - mówi.

W poniedziałek, 20 maja, ma odbyć się kolejna, druga w tej kadencji, sesja rady miasta. Zawnioskowali nią radni ze „Wspólnoty". W porządku mają znaleźć się punkty dotyczące m.in. wyboru członków komisji rewizyjnej i jej przewodniczącego oraz ustalenia wysokości diet radnych i pensji burmistrza.

Zdaniem G. Adamca obrady dobrze byłoby rozszerzyć o ustalenie składu poszczególnych komisji, co pozwoliłoby radzie zacząć „normalną" pracę, ale to będzie wymagało zgody inicjatorów sesji.

Ile zarobi burmistrz?

Jak dowiedzieliśmy się nieoficjalnie, zgodnie z zaproponowanym projektem nowy burmistrz mógłby otrzymywać wynagrodzenie na poziomie ok. 14 tys. zł, nie uwzględniając tzw. dodatku stażowego. On sam zapewnia, że wystąpi z wnioskiem o możliwie najniższą pensję. Może sobie na to pozwolić, bo posiada uprawnienie do wojskowej emerytury i jasne jest, że zapewne nie zamierza z niej rezygnować. Podkreśla także, że powołanie wiceburmistrza nie będzie obciążeniem dla budżetu miasta, bo wynagrodzenie jego i zastępczyni łącznie ma wynieść mniej więcej tyle, ile pensja poprzednika. Na pewno to sprawdzimy. **(w)**

KONKURS.

Polska silna w zjednoczonej Europie!

9 czerwca w Polsce odbędą się wybory posłów do Parlamentu Europejskiego. Swoich reprezentantów wybiorą obywatele wszystkich dwudziestu siedmiu krajów członkowskich Unii Europejskiej. To bardzo ważny dzień dla wszystkich Europejczyków. Każdy powinien wziąć udział w tym doniosłym demokratycznym akcie, by mieć wpływ na przyszłość swoją i swoich najbliższych.

Polska wstąpiła do UE dwadzieścia lat temu. Obecnie UE to gospodarczy i polityczny związek 27 europejskich demokratycznych państw. Te lata to czas intensywnego rozwoju wszystkich dziedzin życia. To niekwestionowany skok cywilizacyjny w zakresie inwestycji, rozwoju osobowego i poziomu życia. Musimy wiedzieć, że bilans finansowy naszej akcesji jest bardzo korzystny, za jedną złotówkę wpłaconą do budżetu UE dostawaliśmy trzy złote. Warto pamiętać również o otwartych granicach pomiędzy państwami. Ale w sytuacji wojny za naszą wschodnią granicą i potencjalnego zagrożenia najważniejsze jest to, że obecność w zjednoczonej Europie wydatnie podnosi nasze bezpieczeństwo.

Warto przytoczyć strukturę najważniejszych ciał UE. Władzę ustawodawczą pełnią:

- **Rada Unii Europejskiej**, która reprezentuje rządy państw członkowskich, a przewodzi jej co pół roku inny kraj członkowski w ramach tzw. Prezydencji;
- **Parlament Europejski**, który składa się z posłów wybieranych na 5-letnią kadencję w każdym z państw członkowskich i reprezentuje wszystkich obywateli UE.

Władzę wykonawczą pełnią:

- **Rada Europejska** składająca się z premierów lub prezydentów państw członkowskich, która określa główne wytyczne polityki europejskiej oraz koordynuje politykę zagraniczną;
- **Komisja Europejska** stanowiąca niejako rząd UE, która prowadzi bieżącą politykę Unii i zarządza jej funduszami. Składa się z 27 komisarzy, po jednym z każdego kraju członkowskiego.

W skład Parlamentu Europejskiego wchodzi **720** posłów, w tym **53** z Polski. Nasi posłowie zostaną wybrani w trzynastu wielomandatowych okręgach wyborczych. W podziale mandatów będą uczestniczyły tylko te komitety, które przekroczą próg 5%. W kompetencjach Parlamentu Europejskiego jest m. in. ustanawianie prawa, zatwierdzanie i kontrola budżetu, decyzyjność w sprawie umów międzynarodowych i rozszerzania Unii oraz rozpatrywanie petycji obywateli.

Jaka będzie Unia Europejska, będzie zależeć w dużej mierze od posłów, których wybierzemy. Raczej wszyscy się zgodzą z tym, że Polska będzie bezpieczna tylko we wspólnej i silnej Unii Europejskiej. Idźmy więc 9 czerwca na wybory!

Wśród Czytelników którzy na zamieszczonym poniżej kuponie zadeklarują udział w eurowyborach i dostarczą go do redakcji lub naszych skrzynek rozlosujemy dwa saturatory do gazowania wody oraz kilka innych nagród. Projekt realizowany przez Stowarzyszenie WeRwA jest finansowany ze środków Unii Europejskiej za pośrednictwem Fundacji Aktywna Demokracja.

nowy tydzień tygodnik lokalny

WeRwA stowarzyszenie

Fundacja Aktywna Demokracja

TAK, **deklaruję wzięcie udziału w wyborach do Parlamentu Europejskiego w dniu 9 czerwca 2024 r.**

. . . . . .

(imię i nazwisko, telefon)

eprasa.pl c5b0076985

Ochrona środowiska i skuteczność w praktyce

Innowacyjne docieplenie celulozą

GAŁ-BUD

Celuloza - coraz częściej rozpoznawana i wykorzystywana jako ekologiczny materiał izolacyjny, stanowi odpowiedź na potrzeby współczesnego budownictwa. Ale czym tak naprawdę jest celuloza i dlaczego warto ją wybrać?

Celuloza to materiał izolacyjny wytwarzany z recyklingu papieru. Co istotne, nie tylko spełnia ona wymogi ekologiczne, ale także doskonale sprawdza się w praktyce budowlanej. Charakteryzuje się niepalnością oraz właściwościami zapobiegającymi zawilgoceniu, co sprawia, że jest idealnym rozwiązaniem do izolacji budynków.

Wełna celulozowa to bezspoinowa warstwa izolacyjna, wykonana z oddychających i porowatych włókien celulozowych. Te właściwości pozwalają na zachowanie odpowiedniego poziomu energii wewnątrz budynku, przy jednoczesnym zapewnieniu naturalnego komfortu mieszkania.

Niezwykłe właściwości celulozy czynią ją idealnym materiałem do różnych zastosowań:

- Dodatkowe docieplenie i naprawy ubytków na poddaszach. Celuloza doskonale sprawdza się jako materiał do dociepleń poddaszy, umożliwiając utrzymanie stabilnej temperatury w pomieszczeniach.
- Likwidacja mostków termicznych. Dzięki swojej elastyczności, celuloza potrafi zapełnić luki i ubytki, które mogą być przyczyną utraty ciepła w budynku.
- Odporność na działanie kun i gryzoni. Celuloza nie jest atrakcyjna dla tych szkodników, co stanowi dodatkową zaletę w przypadku izolacji budynków.

Proces docieplenia lub naprawy izolacji celulozą wykorzystuje metodę wdmuchiwania, która ma wiele zalet:

- Dzięki tej metodzie możliwe jest efektywne docieplenie nawet trudno dostępnych miejsc na poddaszu, bez konieczności rozbierania konstrukcji.
- Wdmuchiwanie celulozy pozwala na równomierne pokrycie powierzchni stropów płaskich, zapewniając izolację termiczną.
- Luki i ubytki w izolacji mogą być łatwo zapełnione za pomocą celulozy, co eliminuje puste przestrzenie i ryzyko utraty ciepła.
- Metoda wdmuchiwania celulozy umożliwia bezinwazyjną naprawę izolacji bez konieczności rozbierania konstrukcji, co znacznie skraca czas i koszty prac.

Wniosek jest prosty: wykorzystanie celulozy jako materiału izolacyjnego nie tylko przynosi korzyści dla środowiska, ale także gwarantuje skuteczne i trwałe docieplenie budynków. Dlatego warto rozważyć tę innowacyjną metodę w kontekście wszelkich prac izolacyjnych i naprawczych.

Wiele osób nie wie o tym że, jeśli posiada UBEZPIECZENIE DOMU, a są szkody w izolacji wyrządzone przez kuny, to takie ubezpieczenie OBEJMUJE NAPRAWĘ USZKODZEŃ!

Świadczymy usługi również na: prefinansowanie „czyste powietrze".

Wykonujemy ● docieplenia ● ocieplenia ● naprawy
METODĄ WDMUCHIWANIA CELULOZY
● poddaszy
● stropów płaskich
● pustych przestrzeni
● trudno dostępnych miejsc
● naprawę poddaszy bezinwazyjną, bez rozbierania płyt karton-gips
tel. 574 286 277
galbud75@gmail.com
ocieplanieceluloza.pl

CHEŁM. Na razie miejska stacja tylko z paliwem

Montaż ładowarki w zawieszeniu

Miejskie Przedsiębiorstwo Gospodarki Komunalnej w Chełmie zawiesiło plany montażu ładowarki elektrycznej na Miejskiej Stacji Paliw, gdy okazało się, że w Chełmie zarejestrowane są 64 elektryczne pojazdy. Prezes chełmskiego MPGK tłumaczy, że spółka ma teraz przed sobą inne zadania priorytetowe.

- Projekt czeka na akceptację, ale z rozeznaniu lokalnego rynku wynika, że na terenie miasta Chełm ilość zarejestrowanych pojazdów elektrycznych wynosi około 41 samochodów oraz 23 motorowerów elektrycznych - mówi **Jakub Oleszczuk**, prezes MPGK w Chełmie. - W związku z powyższym projekt pozostaje w zawieszeniu, zaś spółka ma przed sobą inne zadania priorytetowe, takie jak: budowa sieci wodociągowej ulic Krańcowej i Włodawskiej oraz osiedla Malowane.

Prezes Oleszczuk tłumaczy, że obecnie trwa sprawdzanie ofert na wyłonienie wykonawcy na budowę 1087 m sieci wodociągowej na ul. Włodawskiej i części ul. Malowane. Ponadto wzdłuż ulicy Włodawskiej MPGK własnymi siłami będzie realizować budowę 460 m sieci kanalizacyjnej. Jest to cześć z dużego zadania projektowego, w którym w dalszej kolejności (z biegiem lat 2024 - 2027) planuje się budowę sieci wodno-kanalizacyjnej na ul. Krańcowej oraz na osiedlu Malowane (ulice: Witosa, Malowane, Miłosza, Szymborskiej, Staffa, Chełmońskiego, Puławskiej, Ułańskiej, Wyspiańskiego, Norwida, Ceramicznej) o łącznej długości 8,5 km.

W planie MPGK jest także modernizacja ujęcia wody Trubaków wraz z budową zbiorników - wykonanie zbiorników wody uzdatnionej wraz z infrastrukturą oraz modernizację stacji uzdatniania wody. Termin realizacji inwestycji to 2025/2026. **(mo)**

LEŚNIOWICE. Sezon inwestycyjny w pełni

Gmina jak plac budowy

W gminie Leśniowice trwa szereg inwestycji - remonty świetlic, urzędu, ośrodka kultury i dróg. Pierwsze w tym roku zakończone zadanie to przebudowany prawie półkilometrowy odcinek drogi w Wierzbicy.

Urzędnicy dokonaliśmy odbioru pierwszej inwestycji drogowej realizowanej w tym roku tj. budowę drogi gminnej w Wierzbicy. Zakres prac obejmował wykonanie nawierzchni asfaltowej o długości 426 m i szerokości 3,5 m, zjazdów, poboczy oraz oznakowania. Wartość inwestycji to 565 817,50 zł w tym 337 820,91 zł to dotacja z Rządowego Funduszu Rozwoju Dróg. Wykonawcą było Przedsiębiorstwo Transportowo-Handlowo-Usługowe z siedzibą w Lublinie. Nowy odcinek drogi oznacza większe bezpieczeństwo w ruchu drogowym dla okolicznych mieszkańców, w tym rolników dojeżdżających do pól ciężkim sprzętem.

Szereg inwestycji na ukończeniu

W gminie Leśniowice wkrótce będzie dużo więcej odbiorów, bo realizowanych jest tam obecnie dużo więcej przedsięwzięć. Dobra wiadomość jest m.in. dla mieszkańców Dębiny. W miejscowości tej na ukończeniu jest budowa świetlicy wiejskiej (będą z niej korzystać także mieszkańcy Kasiłanu) wraz z placem zabaw i zagospodarowaniem otoczenia. Mieszkańcy Dębiny zyskają również nową drogę, na którą czekali wiele lat.

Nowa świetlica w Dębinie jest częścią wielkiego projektu pod nazwą „Termomodernizacja budynków mienia komunalnego gminy Leśniowice wraz z budową świetlicy wiejskiej w Dębinie". Jego zakres obejmuje docieplenie budynku komunalnego w Kumowie Majorackim, strażnicy OSP w Sielcu, świetlicy w Majdanie Leśniowskim oraz części budynku Urzędu Gminy Leśniowice. Ponadto projekt zakłada też m.in. wymianę okien, drzwi i grzejników, izolację fundamentów i wykonanie opasek w tych budynkach, a także wymianę ogrzewania w świetlicy wiejskiej w Alojzowie. Wszystkie te prace trwają od ubiegłego roku i są na ukończeniu. Wartość zadania dofinansowanego z „Polskiego Ładu" to ponad 3 mln zł.

Jednocześnie trwa też przebudowa siedziby Samorządowego Ośrodka Kultury w Leśniowicach, także dofinansowana z „Polskiego Ładu". Prace mają zakończyć się po wakacjach. **(mo)**

GMINA KAMIEŃ. Inwestycja za ponad milion złotych

Rozbudują sieć

Gmina Kamień przystępuje do rozbudowy sieci kanalizacyjnej w trzech miejscowościach. Inwestycja warta jest ponad 1,2 mln zł i w 95 procentach jest dofinansowana.

Urzędnicy z gminy Kamień podpisali umowę z wykonawcą na rozbudowę sieci wodociągowej w Kamieniu, Natalinie i Strachosławiu. Zakres zamówienia obejmuje projektowanie i budowę sieci wodociągowej z włączeniem jej do istniejącej wraz z infrastrukturą towarzyszącą, przeciwpożarową, a także rozbudowę sieci kanalizacji sanitarnej przy ul. Jagodowej, Poziomkowej, Malinowej i Diamentowej w Kamieniu. Inwestycja pochłonie 1 223 075 zł i ma być zrealizowana w ciągu siedmiu miesięcy od podpisania umowy.

- Po zakończeniu tej inwestycji około 98 procent mieszkańców gminy będzie miało możliwość przyłączenia do sieci wodociągowej, zaś 54 procent do sieci kanalizacyjnej - mówi **Dariusz Stocki**, wójt gminy Kamień. - Na rozbudowę tej infrastruktury pozyskaliśmy dofinansowanie w wysokości 95 procent kosztów zadania. **(mo)**

eprasa.pl c5b0076985

Ósmoklasiści już po egzaminach

Ubiegły tydzień minął w szkołach podstawowych pod znakiem egzaminów klas ósmych. Przez trzy dni uczniowie kolejno mierzyli się z zadaniami z języka polskiego, matematyki i języka obcego. Wyniki na początku lipca.

Szkoła Podstawowa nr 7 w Chełmie

W szkołach prowadzonych przez miasto Chełm do egzaminów przystąpiło 235 uczniów. Egzaminacyjny maraton wystartował we wtorek, 14 maja. Na pierwszy ogień poszedł arkusz z języka polskiego. Na jego rozwiązanie uczniowie dostali 120 minut. Pytania odnosiły się m.in. do „Kamieni na szaniec" Aleksandra Kamińskiego, wiersza „Dar" Czesława Miłosza i fragmentów tekstu „O szczęściu" francuskiego filozofa i socjologa, Frederica Lenoira. Ostatnim zadaniem tradycyjnie było wypracowanie. Uczniowie dostali do wyboru rozprawkę na temat pomagania innym z argumentami odwołującymi się do lektury albo opowiadanie pt. „Bez ciebie nie poradziłbym/poradziłabym sobie w tej sytuacji" o przygodzie z bohaterem wybranej lektury obowiązkowej. Choć wielu uczniów oceniło pierwszą część egzaminu jako dość łatwą, poloniści przyznają, że wymagała ona dobrej znajomości lektur, zwłaszcza „Kamieni na szaniec".

W Szkole Podstawowej nr 4 w Chełmie do egzaminów podeszło 19 uczniów.

- Mamy w tym roku tylko jedną klasę - mówi **Monika Wakoń**, wicedyrektor „Czwórki". - To pierwszy tak poważny egzamin dla naszych uczniów, taka „mała matura", ale muszę przyznać, że uczniowie podeszli do niego dość spokojnie, a my jako grono pedagogiczne staraliśmy się ich wspierać i podbudowywać. Teraz czekamy na wyniki.

Drugiego dnia egzaminów ósmoklasiści rozwiązywali test z matematyki.

- Dziś atmosfera przez rozpoczęciem egzaminu była nieco spokojniejsza. Uczniowie wiedzą już jak to wygląda i czego mogą się spodziewać. Niezmiennie trzymamy za nich kciuki - mówiła **Bożena Goszczyńska**, dyrektor Szkoły Podstawowej nr 7 w Chełmie.

Uczniowie otrzymali arkusz liczący 19 zadań. Polecenia dotyczyły m.in. równań czy figur geometrycznych. Większość ósmoklasistów oceniła go jako dość przystępny, nieco problemów dostarczyły za to zadania otwarte, zwłaszcza zaś zadanie „z truskawkami" (jego treść można znaleźć na naszej stronie internetowej).

- Odczucia uczniów po drugim dniu egzaminów były różne. Ci, którzy lubią matematykę i dobrze „czują się" w tym przedmiocie, twierdzili, że zadania nie były zaskakujące. Przez cały rok prowadziliśmy dodatkowe zajęcia właśnie pod kątem egzaminów i odczucia były takie, że polecenia egzaminacyjne były zbliżone do tych z arkuszy, nad którymi uczniowie pracowali. Tym, co ponoć sprawiło pewien kłopot było zadanie otwarte, ale nie to dotyczące truskawek, a puzzli - przekazała nam **Magdalena Nowakowska**, dyrektor Szkoły Podstawowej 1 w Chełmie, gdzie egzamin zdawało w tym roku 18 ósmoklasistów.

Ostatni dzień egzaminów, to test z języka obcego. Największą popularnością jak zwykle cieszył się język angielski. Wybrało go prawie 98 proc. zdających. Polecenia w teście sprawdzały m.in. rozumienie słuchanego i czytanego tekstu. Ostatnie z zadań dotyczyło zaś zredagowania krótkiej informacji.

Egzamin ósmoklasisty to pierwszy poważny sprawdzian wiedzy dla uczniów szkół podstawowych. Nie da się go „oblać", ale wyniki są ważne, bo decydują o rekrutacji - im lepszy wynik, tym większa szansa, na dostanie się do wybranej klasy preferowanego liceum czy technikum. Wyniki egzaminów maja zostać ogłoszone 3 lipca. **(w)**

Szkoła Podstawowa w Siennicy Nadolnej

Szkoła Podstawowa w Rejowcu

CHEŁM. Znakomite spotkania chóralne

To była prawdziwa muzyczna uczta. XXXIII Spotkania Chóralne w Chełmskim Domu Kultury udały się znakomicie. Swoje niesamowite umiejętności wokalne na scenie ChDK zaprezentowali artyści z 5 chórów: Chóru „Tarna- Vox" z Tarnawatki pod dyrekcją **Wiesławy Grabek-Woś**, Chóru Męskiego Ziemi Biłgorajskiej „Echo" z Biłgoraja pod dyrekcją **Pawła Stelmacha**, Chóru Parafialnego z Pliszczyna pod dyrekcją **Karola Gadzały**, a także Chóru Niewidomych Pań „Słoneczny Krąg" z Żułowa i gospodarze spotkania z Chóru Ziemi Chełmskiej „Hejnał" - oba przygotowane przez **Danutę Bałka-Kozłowską** przy współpracy **Bogdana Depty**. Spotkania zorganizowano przy wsparciu Urzędu Miasta Chełm, Marszałka Województwa Lubelskiego i Cemexu. Ostatnią pieśń, hymn „Gaude Mater Polonia", w wykonaniu wszystkich chórów biorących udział w koncercie, dedykowano 550 rocznicy utworzenia Województwa Lubelskiego i jego twórcy Kazimierzowi IV Jagiellończykowi. **(opr. mo)**

Granty dla wolontariuszy przyznane!

Prawie 120 tys. zł – taką kwotę przeznaczy Fundacja Cemex na wsparcie inicjatyw zgłoszonych w Konkursie Wolontariatu. Dzięki przyznanym grantom, pracownicy i pracowniczki Cemex zrealizują w całym kraju 24 projekty wolontariackie.

Fundacja Cemex „Budujemy Przyszłość" zorganizowała Konkurs Wolontariatu już po raz 14. Pracownicy i pracowniczki Cemex mogli się ubiegać o środki na realizację projektów w lokalizacjach, w których firma prowadzi działalność biznesową.

Laureatów wyłoniła Komisja Konkursowa składająca się członków i członkiń Rady i Zarządu Fundacji. Pozytywnie zaopiniowano 24 wnioski, czyli ponad 75% wszystkich zgłoszeń. Uznanie w oczach Komisji znalazły m.in. działania edukacyjne w obszarze zrównoważonego rozwoju, ekologii, zdrowia oraz inne lokalne inicjatywy wspierające rozwój lokalnych społeczności. W ramach części projektów wolontariusze odnowią też infrastrukturę, z której korzystają dzieci i seniorzy.

– Bardzo cieszy nas fakt, że z roku na rok liczba zgłaszanych inicjatyw wzrasta i stale przybywa osób, które biorą udział w akcjach wolontariatu. Tradycyjnie, projekty służą nie tylko poprawie jakości życia w społecznościach lokalnych, ale także integracji i współpracy pomiędzy pracownikami i pracowniczkami Cemex oraz mieszkańcami – mówi Dominika Sztuka-Arak, Prezeska Fundacji Cemex „Budujemy przyszłość".

Inicjatorzy projektów, które uzyskały granty w najnowszej edycji Konkursu Wolontariatu, mają czas na ich realizację do końca 2024 roku. Pierwsze wolontariaty wystartują już w maju.

Wszystkie projekty będą realizowane w partnerstwie z lokalnymi organizacjami pozarządowymi i instytucjami edukacyjnymi.

O Fundacji Cemex „Budujemy Przyszłość"

Organizowany od 2011 roku konkurs dla wolontariuszy, to, obok konkursu grantowego dla organizacji pozarządowych, jeden z filarów działalności Fundacji Cemex „ Budujemy Przyszłość".

Celem Fundacji jest wspieranie i współtworzenie inicjatyw społecznych, podejmowanych w miejscowościach, w których działają zakłady produkcyjne Cemex – cementownie, wytwórnie betonu towarowego i kopalnie kruszyw.

Działalność Fundacji Cemex „Budujemy przyszłość" wpisuje się w realizację Globalnej Strategii Wpływu Społecznego Cemex oraz koncepcji zrównoważonego rozwoju, przyczyniających się do realizacji Celów Zrównoważonego Rozwoju ONZ.

O Cemex Polska

Cemex to globalna firma z branży materiałów budowlanych, która troszczy się o lepszą przyszłość, dzięki zrównoważonym produktom i rozwiązaniom. Poprzez nieustanne innowacje oraz szeroko zakrojone prace badawcze i rozwojowe, firma dąży do osiągnięcia neutralności klimatycznej. Cemex to lider gospodarki o obiegu zamkniętym w sektorze budowlanym, a dzięki wdrażaniu nowych technologii, jest również pionierem w zakresie wykorzystania paliw alternatywnych i surowców wtórnych w procesach produkcyjnych. Cemex oferuje cement, beton towarowy, kruszywa oraz rozwiązania urbanizacyjne na rozwijających się rynkach całego świata, a międzynarodowy zespół świadczy na rzecz klientów wysokiej jakości usługi, wykorzystując technologie cyfrowe.

Więcej informacji na **www.cemex.pl**

eprasa.pl c5b0076985

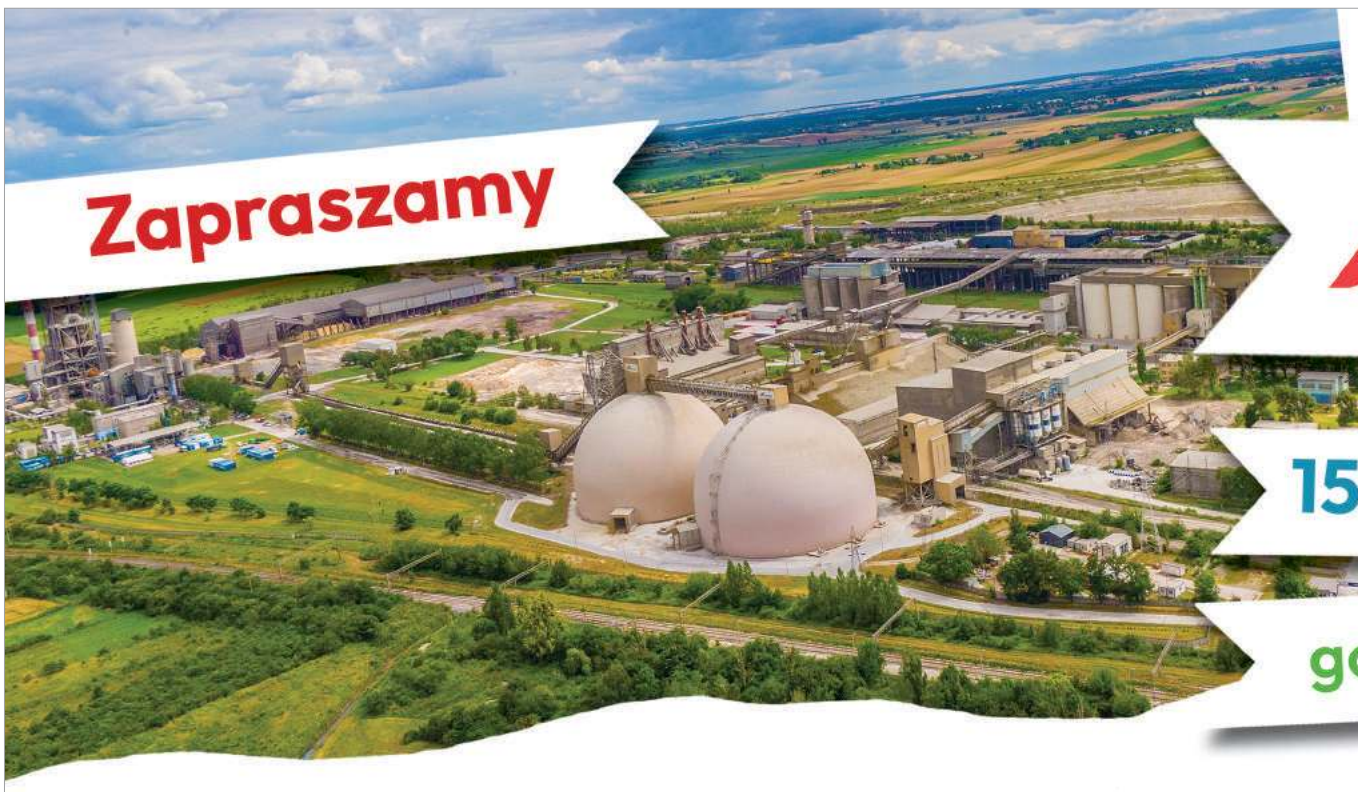

Zapraszamy

CEMEX

15 czerwca 2024

godz. 14:00 - 19:30

Zaczynamy Lato z Cemex

Dzień Otwarty Cementowni CHEŁM

Spotkajmy się na parkingu przed biurowcem głównym Cementowni Chełm

Warsztaty

Atrakcje

Zabawa

...i wiele innych!

Orkiestra Dęta Cementowni Chełm • Młodzieżowy Dom Kultury w Chełmie • Chełmski Dom Kultury • „I to i owo" z Żółtaniec • Bokoryna z Rudy Huty • Kapela Bimber Boys z Chełma • Teatr w Ogrodzie

Zadbaj o zdrowie

- profilaktyczne badania stanu zdrowia
- konsultacje z dietetykiem, trenerem osobistym
- nauka samobadania piersi i jąder na fantomach
- Bike – blender - Wykręć sobie koktajl!

Stawiamy na BHP

- warsztaty udzielania pierwszej pomocy
- symulator dachowania, zderzenia, ekojazda
- prezentacja cementowozu, radiowozu policyjnego, strażackiego

Dla najmłodszych...

- warsztaty wykonywania piniat
- zajęcia z animatorami
- warsztaty ogrodniczo - rękodzielnicze
- gry z nagrodami
- dmuchańce
- spektakl teatralny dla dzieci

Zrównoważony rozwój

- oferta produktowa firmy Cemex - cementy Vertua® o obniżonej emisji CO_2 oraz chemia budowlana
- warsztaty tworzenia domków dla owadów i bomb kwietnych
- wiedza o ekosystemach wodnych
- warsztaty tworzenia gadżetów z odpadów
- stoisko nt. recyklingu, paliw alternatywnych i gospodarki obiegu zamkniętego
- warsztaty produktów pszczelich

TRANSPORT AUTOBUSOWY

Autobusy na Dzień Otwarty wyruszają z parkingu przy dawnym Tesco w godz. 13.30 - 18.00, kursy co pół godziny. Objazd po mieście z możliwością dosiadania się na istniejących przystankach autobusowych. Autobus zatrzymuje się tylko na żądanie. Powrót po zakończeniu imprezy o godz. 19.30 i 20.00

ZESKANUJ, ŻEBY POZNAĆ AGENDĘ WYDARZENIA

Na uczestników czeka darmowy posiłek w strefie gastronomicznej.

Strefa gastronomiczna dostępna w godzinach 14:00-18:30 lub do wyczerpania zapasów.

ZWIEDZANIE ZAKŁADU 15:00-18:00

Chętnych do zwiedzania Cementowni Chełm zapraszamy do zapisów w punkcie informacyjnym, obok miejsca wydawania posiłków, znajdującym się przy wejściu na teren imprezy.

W wycieczkach mogą wziąć udział dzieci w wieku od 10 lat, na jedno dziecko wymagany jeden opiekun. Wycieczki odbędą się w godzinach: 15:00, 16:00, 17:00 i 18:00.

Liczba miejsc ograniczona.

Wejście na zakład w zakrytym i płaskim obuwiu

Bawimy się odpowiedzialnie, bez alkoholu

FUNDACJA CEMEX BUDUJEMY PRZYSZŁOŚĆ 15 LAT

CEMEX

eprasa.pl c5b0076985

CHEŁM. „Bohaterowie Marzeń” coraz bliżej

Chce motywować i inspirować swoich rówieśników

29 maja w Chełmskiej Bibliotece Publicznej odbędzie się druga edycja Konferencji „Bohaterowie Marzeń”. Jej inicjatorem i pomysłodawcą jest 17-letni Kacper Prus, uczeń I Liceum Ogólnokształcącego w Chełmie. W ten sposób młody chełmianin chce motywować i inspirować swoich rówieśników, by spełniali swoje marzenia. Jego akcja ma także wymiar charytatywny.

- Już dziś serdecznie zapraszam wszystkich do udziału w konferencji i rejestracji na stronie **bohaterowiemarzen.com**. Warto przypomnieć całą ideę naszego wydarzenia: podczas jednodniowej konferencji spotykają się osoby ze świata sportu, biznesu, muzyki i sztuki. Opowiadają o drodze do miejsca, w którym teraz są, a także o przeciwnościach, jakie musieli pokonać. Każdy mówca przekazuje także „coś” od siebie na licytację charytatywną, a zebrane środki zostają przeznaczone na leczenie chorej, wcześniej wybranej osoby - mówi **Kacper Prus**.

W ramach inicjatywy odbędzie się prawie 30 licytacji za pośrednictwem platformy Allegro. Wszystkie potrwają miesiąc, licząc od dnia konferencji, czyli 29 maja. Będzie można m.in. wylicytować: lot symulatorem lotu, skomentowanie meczu piłkarskiego prosto ze stadionu z profesjonalnym komentatorem, spacer po Warszawie z nauczycielem roku czy smartwatch od partnera głównego wydarzenia - firmy Samsung i na tym nie koniec.

Kacper z dumą przyznaje, że Samsung, jedna z największych firm na świecie, potentat na rynku elektroniki, będzie głównym partnerem wydarzenia.

- Samsung, piąta największa marka na świecie, po raz pierwszy w naszym regionie angażuje się w tego typu inicjatywę i aktywnie pomaga w kwestiach organizacyjnych. Wspierają nas także m.in.: EMKA, PANS, Fundusz Młodzieżowy, Our Future Foundation, a także inne podmioty. Wiemy, jak kluczowa przy tego typu imprezach jest współpraca z doświadczonymi podmiotami. Podczas samego wydarzenia owoce naszej współpracy na pewno będą widoczne, np. jako interesujące formuły paneli dyskusyjnych i wystąpień - mówi Kacper.

Dokładny program wydarzenia podamy w kolejnym wydaniu „Nowego Tygodnia”. **(opr. w)**

Zabytkowa Kopalnia Kredy nominowana przez National Geographic

Podziemia Cudem Polski?

Chełmskie Podziemia Kredowe jako jedno z trzech miejsc w województwie lubelskim zostały nominowane przez National Geographic do plebiscytu „CUDA Polski 2024”. Do 5 czerwca trwa głosowanie internetowe.

Popularnonaukowy miesięcznik „National Geographic” organizuje plebiscyt „CUDA Polski 2024”, tj. na najciekawsze miejsca w kraju. Lista nominowanych zawiera 48 miejsc, obiektów w każdym z 16 województw. Na tej liście znajdują się trzy miejsca z województwa lubelskiego: Chełmskie Podziemia Kredowe - Zabytkowa Kopalnia Kredy, uzdrowisko w Nałęczowie oraz Dworzec Metropolitalny w Lublinie. Głosowanie odbywa się drogą internetową i potrwa do 5 czerwca br. Chełmscy samorządowcy zachęcają do oddawania głosów, bo gdyby nasza turystyczna perełka zwyciężyła plebiscyt i zdobyła tytuł „Cudu Polski”, będzie to dodatkowy prestiż dla Chełma i regionu.

Chełmskie Podziemia Kredowe w 2023 r. odwiedziło 27 750 turystów. To unikatowy na skalę światową labirynt podziemnych korytarzy wykutych w skale kredowej, której złoża zalegają obficie pod powierzchnią miasta. Ciągną się one pod całą starówką na kilku kondygnacjach. Wydobycie kredy do celów gospodarczych miało miejsce już w średniowieczu. Chełmianie czerpali znaczne zyski z tej działalności. Wydobycie przerwano w XIX w., kiedy wydrążone chodniki zagrażały bezpieczeństwu mieszkańców. W latach 70. XX w., po przystosowaniu wybranych fragmentów korytarzy do potrzeb turystycznych, udostępniono do zwiedzania trasę turystyczną, która stanowi obecnie największą atrakcję miasta i regionu, przyciągając licznych turystów z kraju i zagranicy. **(mo)**

Sylwetki członków ChGL *Lubelska 36*

Iwona Agnieszka Chudoba

W księgarni TAWA przy ul. Krzywej w Chełmie przystanęła przed regałem z poezją i ze sporym zainteresowaniem przeglądała kolejne tomiki poezji. Jako początkujący wydawca nie mogłem się powstrzymać, by nie zapytać wprost: „Czy pani też pisze wiersze?” Na tak bezpośrednie pytanie odpowiedziała nieśmiało: „Tak, próbuję.” Wtedy opowiedziałem jej o nowopowstałej grupie literackiej, która zaprasza na swoje cotygodniowe spotkania. Powiedziała, że się zastanowi. Po dwóch, może trzech miesiącach pojawiła się na jednym takim „czwartku literackim”, a po pół roku, w grudniu 2006 roku Iwona Chudoba, bo o niej mowa, została przyjęta do Chełmskiej Grupy Literackiej Lubelska 36, której w międzyczasie była skarbnikiem (2009-2015), prezeską (2015-2021), a od 2021 roku do chwili obecnej wiceprezeską.

Krasnostawianka z urodzenia, chełmianka z wyboru, absolwentka WSEI w Lublinie – tak najczęściej rozpoczynają się informacje zawarte w biogramach **Iwony Chudoby** (z domu Zieleńczuk) – pielęgniarki i poetki. I tak już od kilkunastu lat pielęgniarka w służbie zdrowia z zawodu, staje się, także z wyboru, dojrzałą pielęgniarką w służbie dusz. A wszystko zaczęło się w 2002 roku od debiutu w „Biuletynie Informacyjnym Okręgowej Izby Pielęgniarek i Położnych w Chełmie”, który do dziś regularnie zamieszcza wiersze chełmskiej pielęgniarki-poetki. Później jej utwory ukazywały się na łamach: „Egerii”, „Nestora”, „Głosu Pawłowa”, „Przekroju”. Można je odnaleźć także w ponad dwudziestu antologiach i almanachach poetyckich. Jest autorką dziewięciu tomików poezji: *Okrętem marzeń* (2007), *Oderwana od cienia* (2009), *Oczy czasu* (2010), *Otulone alabastrem* (2011), *Okruchy dnia powszedniego* (2012), *Nic się nie dzieje* (2017), *Na eM* (2018), *Związki* (2019), *Senna kolekcja* (2022), a także zbioru miniatur poetyckich *Haiku* (2013), zbioru fraszek *O, ptaszek na suwaku* (2015) i wierszowanej bajki dla dzieci *Biedronkowo* (2016). Wszystkie jej książki ukazały się nakładem chełmskiego Wydawnictwa TAWA.

Twórczość Iwony Chudoby jest różnorodna – od liryki refleksyjno-nastrojowej po utwory satyryczne (fraszki czy autorskie „zamiastki”). W jej lirykach odnajdujemy nieustannie powracające pragnienie akceptacji i ciepła drugiego człowieka. Powroty do wspomnień i osobistych doświadczeń stają się środkiem zaradczym, obroną przed samotnością. Z nich cierpliwie układa marzenia o miłości i bezpieczeństwie, a powstałe utwory, choć w części, dają jej poczucie spełnienia. W kontaktach z drugim człowiekiem najbardziej ceni to, co niematerialne, a jednocześnie zbudowane z przyjaznych gestów, drobin, które nazywa „okruchami dnia powszedniego”. Jednocześnie zauważa, że bardzo często pośród tych drobin pojawiają się, na pozór nieistotne, zakłócenia, różnice, które z czasem „nieleczone” coraz bardziej uwierają, coraz głośniej wołają o pomoc, a gdy ta nie nadchodzi, powodują nieufność, zamykanie się w sobie, oddalenie i obojętność. Autorka w wielu swoich utworach podejmuje próbę zdiagnozowania tych zachowań. Jednocześnie poszukuje właściwego antidotum, przynajmniej na łagodzenie emocji, które tym zachowaniom towarzyszą. Temu zagadnieniu poświęciła nawet osobny zbiór wierszy zatytułowany *Związki* (szerzej o tej poetyckiej książce pisałem w 2019 roku na łamach „Nowego Tygodnia”, nr 43/727, s.14).

Charakterystyczną cechą jej twórczości jest także prostota i oszczędność słowa. Nie ma w jej liryce rozbudowanej warstwy opisowej, nie uprawia, tak często obecnie spotykanej, tzw. prozy poetyckiej. Nastrój i uczucia to istota jej poezjowania, a samo pisanie sposobem na życie.

Delikatność, troska i empatia wobec drugiego człowieka wcale nie wyklucza jej dosadnego języka w utworach satyrycznych. Tu przydaje się jej zwięzłość stylu, poczucie humoru i zdolność do błyskotliwej puenty. Fraszki, „zamiastki”, limeryki to druga natura jej poczynań twórczych. Schowana za maską humorystki odreagowuje zawodowe stresy i łagodzi żartem nabrzmiałe emocje. A kiedy czuje wewnętrzny spokój chętnie oddaje się nastrojowi chwili i rejestruje wzruszenia w formie haiku, gdzie zwięzłość i prostota języka jest podstawowym wymogiem, wywodzącej się z kraju kwitnącej wiśni – miniatury poetyckiej. Natomiast dzieci czekają na jej kolejną wierszowaną historię.

Autorka *Biedronkowa* lubi taniec, muzykę, a ostatnio także podróże.

Waldemar Taurogiński

WIERSZE

- Iwona Chudoba -

czekam

kiedy mnie podglądasz
przez wizjer swojego świata
dostrzegasz to że lękam się jutra
uciekam w ciszę
by odnaleźć prawdę istnienia
w zdobionych słońcem dniach
miewam chwilę słabości
takiej zwyczajnej
ludzkiej
w wspinaczce do Ciebie
stoję pośrodku drogi
widzę gorejący krzak i łunę
co daje znak zagubionym

odległość to tylko złudzenie

punkt

pustka wokół
ja
mały punkt
nagi
rozebrany ze złudzeń
bezwstydnie
wystawiam na pokaz
bezimienną rzeczywistość

świt co drzemał na dachu
wiernie puka
otwieram drzwi przewrotnej nieobecności

podglądając lustrzane wnętrze
spijam smaki życia
pragnę intymności
ja
mały punkt
nagi
rozebrany ze złudzeń

nic pewnego

nie nazywaj mnie swą Żabcią
żaden Bocian z ciebie
obiecałeś to i owo
miałam żyć jak w niebie

skąpiec z ciebie jest okrutny
kwiatów nie kupujesz
tak się czasem zastanawiam
czy ty mnie miłujesz

jeśli nadal taki będziesz
chyba cię porzucę
wszystkie futra pozabieram
i do mamy wrócę

znowu będzie tak jak kiedyś
cisza własny pokój
i od ciebie zrobię przerwę
będę miała spokój

w samotności to przemyślisz
na pewno zrozumiesz
jak się stęsknisz to przylecisz

wiem fruwać nie umiesz

Konkurs

Wspólnie z chełmskim Wydawnictwem *TAWA* zapraszamy do udziału w konkursie dla miłośników pozezji.

1. Pod każdą prezentacją sylwetki twórcy lub twórczyni z Chełmskiej Grupy Literackiej *Lubelska 36* zamieścimy minikupon z literą.

2. Kto zbierze minimum 10 z 14 kuponów, poprawnie uzupełni hasło oraz dostarczy je do redakcji „Nowego Tygodnia” (osobiście, pocztą, do skrzynki ogłoszeniowej), weźmie udział w losowaniu jednego z trzech zestawów książek poetyckich w twardych oprawach ufundowanych przez Wydawnictwo *TAWA*.

3. Termina składania kuponów minie 10 dni po publikacji ostatniego odcinka - z kuponem oznaczonym nr 14.

Dziś kolejny kupon konkursowy. Kartę do ich naklejania wydrukowaliśmy przed tygodniem. Jeśli ktoś jej nie ma, to nic straconego - kartę wydrukujemy jeszcze dwa razy.

O
11

eprasa.pl c5b0076985

Za co kochasz swoją Mamę?

Za to kocham moją Mamę: .....

.....

.....

.....

.....

Imię, nazwisko Mamy .....

Imię, nazwisko dziecka (dzieci) .....

.....

tel.: .....

nowy tydzień tygodnik lokalny

Małgorzata Cuper
Studio fotografii artystycznej
@m.cuperstudio
m.cuperstudio@gmail.com
/m.cuperstudio
+48 504 878 644
Rolnicza 46, 22-100 Chełm, Polska

Za co kochasz swoją Mamę? Napisz i wygraj dla niej atrakcyjny prezent!

Sponsorzy jak zwykle dopisali i zaoferowali:

- **profesjonalną sesję zdjęciową (Studio Fotografii Artystycznej Małgorzata Cuper),**
- **talon o wartości 200 zł do wykorzystania w Sklepie Odzieżowym przy ul Armii Krajowej,**
- **prezent-niespodzianka od Perfumerii Basia,**
- **książki - Sobhan Curham „Pod wojennym niebem" (Wydawnictwo Filia"), Aneta Krasińska „MATYLDA. Droga ku przeszłości" (Wydawnictwo Skarpa Warszawska), Agnieszka Krawczyk (Wśród burz" (Wydawnictwo Filia).**

Na Wasze wyznania (na kuponach, na FB pod postem o konkursie lub mailem na adres: reklama@nowytydzien.pl) czekamy do 22 maja. Wyniki konkursu ogłosimy w wydaniu na 27 maja. Mile widziane zdjęcia - mamy lub autora odpowiedzi z mamą.

MAJA ur. 29.04.2024 w Chełmie

PERFUMERIA Basia
Perfumy dla Mamy
Chełm, ul. Lubelska 36
(vis-á-vis wejścia do podziemi)

MODA
MĘSKA/DAMSKA
MŁODZIEŻOWA
"PUSZYSTA PANI"
OTWARTE:
PONIEDZIAŁEK - PIĄTEK
9⁰⁰ - 17⁰⁰
SOBOTA
9⁰⁰ - 13⁰⁰
Chełm al. Armii Krajowej 11A
(między Demosem a Biedronką)
tel. 500 104 319

Galeria Dziecięca
POKUSA PRESTIGE
MiluKids
Największy wybór markowych zabawek
bruder
playmobil
i wiele innych
ul. Okszowska 39
al. Żołnierzy 1 AWP (róg Lwowskiej)
Godziny otwarcia Galerii: pn-pt 9-17, sobota 9-15

Co pół roku LOSUJEMY WÓZEK
IMIĘ I NAZWISKO
ADRES
TELEFON
DATA PODPIS PRACOWNIKA SKLEPU
Już jeden kupon bierze udział w losowaniu

eprasa.pl c5b0076985

GMINA CHEŁM. Piękny temat, piękne aranżacje

O miłości po raz trzynasty

8 maja w Domu Sztuki Stary Młyn w Uhrze odbył się XIII Finał Festiwalu Polskiej Piosenki o Miłości o Różę Małego Księcia. W eliminacjach online do Festiwalu łącznie wzięło udział około 80 wokalistów ze szkół podstawowych i ponad podstawowych. Do finału, po wstępnych przesłuchaniach, zakwalifikowała się 36 uczestników.

Tegoroczny poziom festiwalu był bardzo wysoki, a podczas występów młodych artystów panowała niesamowita, artystyczna atmosfera. Jak co roku w składzie jury zasiadali: prof. **Agnieszka Piekaroś-Padzińskia**, **Mariusz Matera** oraz **Ryszard Mielniczuk**. Nie mieli prostego zadania, niejednokrotnie musieli zdecydować o przyznaniu nagród równorzędnych. Po raz kolejny okazało się, że w naszym regionie mamy niezwykle uzdolnione dzieci. Na podium, w poszczególnych kategoriach, miejsca zajęli:

Soliści klasy IV-VI: I miejsce - **Alicja Krzeszczyk** oraz **Cyprian Wasyjczuk**, II - **Nikola Lipko**, III miejsce - **Lena Sułkowska** oraz **Jan Litwin**. Wyróżnienie: **Kornelia Krajewska**, **Gabriel Mazurek**.

Soliści klasy VII-VIII: I miejsce - **Aleksandra Kuźmicz**, II - **Helena Okoń** oraz **Julia Czaplicka**, III - **Karina Kowalska**, IV - **Maja Dziewa**, **Kornelia Bulicz**, **Weronika Socha**.

Soliści szkoły ponadpodstawowe: I miejsce - **Martyna Liśkiewicz**, II - **Nikola Przybylska**, III - **Karol Szornal**, IV - **Martyna Hajduk**, **Bartłomiej Piszcz**, **Julia Rakowiecka**.

Duety klasy IV-VI: I miejsce - **Zofia Mazurek**, **David Dejneka**, II - Latika Tokarz, Oliwia Mardoń.

Duety szkoły ponadpodstawowe: I miejsce - **Maja Suszko**, **Bartłomiej Miszczuk**, II miejsce - **Hanna Pudłowska**, **Elżbieta Tomaszewska**, III - **Natalia Kostek**, **Oktawia Bury**.

Z rąk **Wiesława Kociuby**, wójta Gminy Chełm, laureaci otrzymali statuetki wykonane specjalnie z okazji tego święta przez kowala, nagrody rzeczowe oraz dyplomy. Organizator Festiwalu: Wydział Promocji, Kultury i Sportu Gminy Chełm we współpracy z Centrum Bibliotek i Kultury Gminy Chełm. **(rm)**

GMINA CHEŁM

Stulecie Parafii w Podgórzu

(12 maja) W Podgórzu odbyły się uroczyste obchody 100-lecia Parafii Chrystusa Pana Zbawiciela w Podgórzu. Miejscowość, jak i parafia, ma bogatą historię. Budynek kościoła w Podgórzu to jeden z najstarszych zabytków w naszym regionie. Parafię w Podgórzu 28 sierpnia 1924 roku erygował biskup Marian Fulman.

Aktualnie w parafii mieszkają 2784 osoby. Miejscowości z parafii należą do czterech gmin: Chełm, Rejowiec, Siedliszcze i Wierzbica. W skład parafii wchodzą następujące miejscowości: Adolfin, Bieniów, Henrysin, Jankowice, Janów, Józefin, Julianów, Leonów, Niemirów, Nowosiółki Kolonia, Nowosiółki Wieś, Ochoża, Pniaki, Podgórze, Stołpie, Tytusin, Wereszcze Duże, Zawadówka.

Uroczystość połączona była z udzieleniem Sakramentu Bierzmowania oraz Odpustem Parafialnym. W tym Jubileuszu uczestniczył na zaproszenie proboszcza parafii ks. **Marka Żyszkiewicza** biskup pomocniczy senior Archidiecezji Lubelskiej **Mieczysław Cisło**. Gośćmi honorowymi byli przedstawiciele samorządu Gminy Chelm na czele z **Wiesławem Kociubą**, wójtem gminy.

Po doniosłych uroczystościach przyszedł czas na wspólną zabawę na Pikniku Rodzinnym, który rozpoczęto od poczęstowania gości specjalnie na ten dzień upieczonym tortem od społeczności parafian, który zaczął kroić ksiądz biskup. W bogatej części artystycznej wystąpili uczniowie ze Szkoły Podstawowej im. Marii Curie-Skłodowskiej w Stołpiu, Orkiestra Dęta z Rejowca, Zespół „Unissimo" z Rejowca, Zespół „I To i Owo" z Żółtaniec, Zespół „Lazur Band" z Rejowca, a na zakończenie Zespół DMT z Czerniejowa. Były również stoiska z małą gastronomią kół gospodyń wiejskich z gminy Rejowiec oraz Stowarzyszenia Tradycja z Janowa. **(r)**

Herbatka z Bogumiłą Stasz

104. spotkanie Chełmskiego Klubu Podróżników Stowarzyszenia WeRwA miało wyjątkowy przebieg. **Bogumiła Stasz** w ciekawy sposób opowiedziała o początkach swojej przygody z fotografią, krótko omówiła kilka swoich dotychczasowych podróży, a więcej uwagi poświęciła górskiej wyprawie do Peru w 2018 roku. Opowieści te były ilustrowane pięknymi fotografiami. Tym razem spotkanie podróżnicze zostało połączone z wernisażem - ponad dwadzieścia fotogramów zawisło w Galerii Nova Chełmskiej Biblioteki Publicznej i będzie je można oglądać do 11 czerwca.

Wydarzenie przyciągnęło wielu miłośników podróży i fotografii. Uświetnił je minikoncert wokalistek ze Studia Wokalnego Głosu Warte - organizatorzy chcą pokazywać młodych chełmskich artystów przed każdym spotkaniem Chełmskiego Klubu Podróżników. **(-)**

eprasa.pl c5b0076985

CHEŁMSKI AFISZ KULTURALNY

REPERTUAR
CKF „Zorza" w Chełmie
(seanse w Kinie Zorza, ul. Strażacka)

20 maja, poniedziałek
13:00 Istoty fantastyczne
15:15 Istoty fantastyczne
17:30 Istoty fantastyczne
19:45 Królestwo Planety Małp 2D dubbing

21 maja, wtorek
13:00 Istoty fantastyczne
15:15 Istoty fantastyczne
17:30 Istoty fantastyczne
19:45 Królestwo Planety Małp 2D napisy

22 maja, środa
13:00 Istoty fantastyczne
15:15 Istoty fantastyczne
17:30 Istoty fantastyczne
19:45 Królestwo Planety Małp 2D dubbing

23 maja, czwartek
13:15 Istoty fantastyczne
15:15 Istoty fantastyczne
18:00 DKF REWERS
21:00 Królestwo Planety Małp 2D napisy

24 maja, piątek
13:00 Istoty fantastyczne
15:15 Ucieczka ze zwierzowersum
17:00 Istoty fantastyczne
19:15 Królestwo Planety Małp 2D dubbing

25 maja, sobota
11:00 Istoty fantastyczne
13:15 Ucieczka ze zwierzowersum
15:00 Istoty fantastyczne
17:15 Królestwo Planety Małp 2D dubbing
20:15 Przysięga Ireny

26 maja, niedziela
11:00 Ucieczka ze zwierzowersum
12:45 Istoty fantastyczne
15:00 Przysięga Ireny
17:30 Istoty fantastyczne
19:45 Królestwo Planety Małp 2D napisy

USZY - Koncert Bartka Kazimierczaka

Chełmski Dom Kultury zaprasza 9 czerwca o godz. 18.00 na koncert promujący autorską płytę **Bartka Kazimierczaka** „Uszy". Oprócz piosenek z albumu, usłyszymy starsze kompozycje Bartka, a także kilka coverów, między innymi **Leonarda Cohena** i **Toma Waitsa**. Koncert, podobnie jak płyta, utrzymany będzie w stylistyce łączącej piosenkę poetycką z amerykańską muzyką folk i country. Wokaliście na scenie towarzyszył będzie zespół w składzie: **Michał Lewartowicz** – gitary, **Piotr Kierski** – gitara basowa, **Bogdan Depta** – instrumenty klawiszowe, **Paweł Pikus** – gitara, **Aleksandra Bednarek** - perkusja, **Basia Szarwiło** – śpiew, **Ania Bieńkowska** – śpiew, **Krzysztof Łukasik** – śpiew.
Nagranie płyty, którą promował będzie koncert, zostało zrealizowane po zdobyciu przez Bartka Grand Prix im. Jonasza Kofty podczas Ogólnopolskiego Przeglądu Piosenki Autorskiej OPPA 2023 w Warszawie oraz Nagrody Związku Polskich Autorów i Kompozytorów ZAKR Kryształowy Kamerton. Płyta została wyprodukowana we współpracy z **Michałem Lewartowiczem**, lubelskim kompozytorem, aranżerem, pedagogiem muzycznym (wykładowcą na kierunku Jazz i Muzyka Estradowa na UMCS oraz nauczycielem gitary na wydziale jazzowym w Szkole Muzycznej w Lublinie) i gitarzystą, występującym m.in. z Lubelską Federacją Bardów. Wstęp na koncert „USZY" jest bezpłatny. Darmowe wejściówki do odbioru w kasie Chełmskiego Domu Kultury. Organizatorem koncertu jest Stowarzyszenie Area Artis, współorganizatorem Chełmski Dom Kultury. Partnerem wydarzenia: koncert promujący autorską płytę Bartka Kazimierczaka, jest Województwo Lubelskie.

Wieczór Chwały „Imię Jezus"

30 maja o godz. 19.30 w Amfiteatrze Kumowa Dolina zaplanowano koncert „Wieczór Chwały", na który tradycyjnie jest wstęp wolny. Będzie to rodzinny czas świętowania uroczystości Bożego Ciała w atmosferze modlitwy, relacji, wspólnego śpiewu i uwielbienia Boga. Tegoroczne wydarzenie odbędzie się pod hasłem: „Imię Jezus". O oprawę muzyczną wieczoru zatroszczy się zespół Good God, konferencję zaś wygłosi ks. **Krzysztof Krzaczek**, dyrektor LSE Miriam. Partnerem wydarzenia Wieczór Chwały „Imię Jezus" jest Województwo Lubelskie.

Powieje mrozem

Stowarzyszenie WeRwA i Chełmska Biblioteka Publiczna zapraszają na 105. spotkanie Chełmskiego Klubu Podróżników, zaplanowane w piątek, 24 maja o godz. 18.00 w sali widowiskowej ChBP przy ul. Partyzantów. Na spotkanie - wstęp wolny. Gościem spotkania będzie **Mateusz Podolak**, który prawie rok spędził w polskiej stacji badawczej na Antarktyce. To miejsce na południowym biegunie, na którym nie ma państw ani stałych mieszkańców, a transport do najbliższego szpitala to koszt dziesiątków tysięcy dolarów. Jak (prze)żyć w krainie rekordowego zimna i wiatru? Jednak nawet w tym miejscu bardzo prężnie rozwija się turystyka ekstremalna. Czy walory krajobrazowe wynagradzają trudności pogodowe? Jakie relacje zachodzą pomiędzy „zimownikami", czyli osobami, które pół roku przebywają ze sobą na kilkudziesięciu metrach kwadratowych. Czy polarnicy na Antarktydzie czują strach przed spotkaniami z niedźwiedziami polarnymi? Na te i wiele innych pytań odpowiedzi poznamy podczas spotkania. Widownia na początku usłyszy niespodziankę muzyczną od Studia Wokalnego Głosu Warte, a wśród uczestników zostaną rozlosowane przydatne kubki termiczne ufundowane przez salon Travelplanet.pl Chełm.

Kolorowy Dzień Dziecka w Kumowej Dolinie

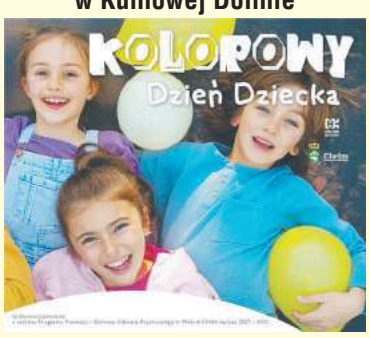

Wielkimi krokami zbliża się bardzo kolorowe święto - Dzień Dziecka! Z tej okazji Chełmski Dom Kultury w partnerstwie z szeregiem instytucji i służb organizuje 2 czerwca w godz. 14.00 - 19.00 niezapomnianą imprezę dla najmłodszych i ich rodzin. Tego dnia w Amfiteatrze Kumowa Dolina zaplanowano mnóstwo atrakcji – występy artystyczne, konkursy, warsztaty. Na imprezę wstęp wolny. Wydarzenie dofinansowane w ramach Programu Promocji i Ochrony Zdrowia Psychicznego w Mieście Chełm na lata 2021 - 2025. Jak co roku Chełmskie Linie Autobusowe uruchamiają tego dnia specjalne kursy do amfiteatru - o godzinie 13.10 i 14.10 spod dworca PKP. Szczegółowy rozkład jazdy dostępny jest na stronie internetowej CLA.

„Niezwykła moc chleba - pieczywo obrzędowe w kulturze ludowej"

Dział Etnografii Muzeum Ziemi Chełmskiej zaprasza 14 maja o godzinie 12.00 na wernisaż wystawy „Niezwykła moc chleba - pieczywo obrzędowe w kulturze ludowej". Podczas otwarcia ekspozycji odbędzie się też spotkanie z twórcą, który stworzył prezentowane wypieki.
Czym są byki, nowe latka, busłowe łapy i korowaje? To tylko niektóre z wyrobów pieczywa obrzędowego, które zaprezentujemy na nowej wystawie „Niezwykła moc chleba - pieczywo obrzędowe w kulturze ludowej". Pieczywo obrzędowe uświetniało dawniej obrzędy rodzinne jak wesele czy chrzciny, bez niego te uroczystości nie mogły się odbyć. Zwyczaj wymagał wypieku danego pieczywa z zachowaniem właściwego składu surowcowego, receptury, metody wypieku i czasu jego przygotowywania. Wiele z czynności przy przygotowywaniu np. korowaja miało charakter magiczny, który miał gwarantować szczęcie młodej parze. Na wystawie pokazane zostanie polskie pieczywo obrzędowe z uwzględnieniem wątków wielokulturowości, a więc także wywodzące się z tradycji żydowskiej, prawosławnej, jak i wytwory międzykulturowe z natury, np. korowaje. Wszystkie wypieki przygotował zgodnie z tradycyjnymi recepturami utalentowany, wyróżniony wieloma nagrodami twórca ludowy Michał Kowalik. Planowane są także warsztaty dla wszystkich grup wiekowych, na których będzie można własnoręcznie przygotować elementy pieczywa obrzędowego, ozdobić korowaj czy wykonać szyszki weselne. Warsztaty będą odbywać się we wszystkie wtorki maja i czerwca. Organizatorzy zapraszają grupy zorganizowane do rezerwacji miejsc pod numerem telefonu: 82 565 26 93.

43. Turniej Powiatowy Małego Konkursu Recytatorskiego

Chełmski Dom Kultury jest organizatorem turnieju powiatowego 43. Małego Konkursu Recytatorskiego, zaplanowanego 21 maja o godzinie 10.00 w sali widowiskowej ChDK. Adresatami konkursu są uczniowie szkół podstawowych z powiatu chełmskiego. W konkursie obowiązuje podział na następujące kategorie wiekowe: uczniowie klas 1-2, uczniowie klas 3-4, uczniowie klas 5-6, uczniowie klas 7-8. Każda szkoła, instytucja kultury, świetlica może zgłosić do 3 uczestników w każdej kategorii wiekowej. Szczegółowe informacje na temat zgłoszeń pod nr tel. 82 563 00 81.

Alicja Majewska - „Piosenki Korcza i Andrusa"

24 maja o godz. 19.00 w Chełmski Domu Kultury wystąpi Alicja Majewska. Trzy lata od wydania płyty „Żyć się chce" ikona polskiej piosenki powraca z kolekcją zupełnie nowych nagrań. Wszystkie utwory napisali Włodzimierz Korcz i Artur Andrus. „Piosenki Korcza i Andrusa" to album będący refleksyjną, miejscami nostalgiczną podróżą w przeszłość, ale też pogodnym, doprawionym odrobiną szaleństwa spojrzeniem na życie z perspektywy - jak mówi o sobie cała trójka - koneserów kolejnego dnia. Choć u Majewskiej, Korcza i Andrusa ważne są nie tylko te dni, których jeszcze nie znamy, ale także, jak śpiewa Alicja - „wszystko, co kiedyś było i jest", to, co składa się na nasze małe światy, na to, jacy jesteśmy. Płyta z premierowym materiałem Alicji Majewskiej to zawsze duże wydarzenie. W przypadku „Piosenek Korcza i Andrusa" kaliber jest tym większy, że kilka tygodni po premierze albumu światło dzienne ujrzy wyjątkowa książka Artura Andrusa (wyd. Wielka Litera), w której autor barwnie, z humorem i właściwą sobie lekkością podsumował kilka dekad działalności artystycznej Alicji Majewskiej i Włodzimierza Korcza. Bilety po 119 zł.

„Kwartet" - spektakl w gwiazdorskiej obsadzie

25 maja o godz. 17.00 w Chełmskim Domu Kultury zaplanowano spektakl pt. „Kwartet" w reżyserii Mikołaja Grabowskiego. To kultowa już historia czterech aktorów poszukujących sensu życia, teatru i sztuki jako takiej. Na oczach widzów tekst i ledwie zarysowana sytuacja dramatyczna stają się pretekstem dla fascynujących improwizacji znakomitych artystów. Wybitne aktorstwo, atmosfera „półprywatności", zmienność konwencji, zaskakujące widza niespodzianki - to wszystko składa się na oryginalne i dowcipne widowisko, które co wieczór zachwyca swą niepowtarzalnością. Obsada: Jan Frycz, Jan Peszek, Mikołaj Grabowski oraz Tomasz Karolak. Na spektakl zaproszeni są zarówno miłośnicy teatru, jak i muzyki. Premiera „Kwartetu" w zespole muzyki współczesnej MW2 odbyła się w 1973 r. Z kolei premiera teatralna miała miejsce w 1979 roku. Bilety po 135 zł.

Koncert Orkiestry Reprezentacyjnej Straży Granicznej

Prezydent Miasta Chełm i Komendant Nadbużańskiego Oddziału Straży Granicznej zapraszają 23 maja o godz. 17.00 na Plac Edwarda Łuczkowskiego na Koncert Orkiestry Reprezentacyjnej Straży Granicznej, pod batutą ppłk. **Leszka Mieczkowskiego**. W programie koncertu znajdą się znane

i lubiane przeboje, autorstwa m.in. **Włodzimierza Korcza** czy **Zbigniewa Wodeckiego**. Na to widowiskowe wydarzenie jest wstęp wolny.

Mieszczańska kultura palenia tytoniu

Muzeum Ziemi Chełmskiej zaprasza na wystawę „Mieszczańska kultura palenia tytoniu. Fajki w nowożytnej tradycji i obyczajowości mieszkańców Krakowa", odkrywającą tajniki fajczarstwa. Ekspozycja ze zbiorów Muzeum Archeologicznego w Krakowie przybliży zwiedzającym historię i tradycję palenia tytoniu. Ekspozycja to podróż do innego wymiaru kulturowego, związanego z egzotyką wschodnioeuropejskiego fajczarstwa. Zaprezentowane na wystawie zabytki archeologiczne (m.in. gliniane fajki jednorodne, kulki oraz akcesoria wykonane z porcelany), pochodzą z okresu od XVII do 1. połowy XX w. Wystawa jest autorstwa Jakuba Puziuka z Muzeum Archeologicznego w Krakowie i można ją podziwiać w budynku muzeum przy ul. Lubelskiej 55. **(opr. mo)**

Ja tylko ilustruję ksiażeczki…

Muzeum Ziemi Chełmskiej zaprasza na wystawę ***„Ja tylko ilustruję książeczki…". Życie i twórczość Marii Uszackiej***.

Do obejrzenia wystawy tak zachęca **Dorota Bida,** adiunkt Działu Historii MZCh : *Ekspozycja poświęcona jest twórczości Marii Uszackiej-Godlewskiej, wybitnej ilustratorki, której dzieła stanowią ważny rozdział w historii polskiej sztuki dla dzieci. Będzie to pierwsza obszerna prezentacja jej prac w Chełmie, rodzinnym mieście artystki.*

Maria Uszacka-Godlewska, urodzona 30 kwietnia w 1932 roku, była absolwentką warszawskiej Akademii Sztuk Pięknych, gdzie pod skrzydłami Jana Marcina Szancera rozwijała swój niepowtarzalny styl. Znana z ilustracji w miesięczniku „Miś", wzbogaciła polską literaturę dziecięcą o ilustracje do ponad pięćdziesięciu książek.

Do najbardziej znanych prac Marii Uszackiej-Godlewskiej opublikowanych przez Instytut Wydawniczy „Nasza Księgarnia" należą ilustracje w książkach: „Chory kotek" Stanisława Jachowicza, „Przepraszam smoku" Wiery Badalskiej, „Ten dziwny Eryk" Danuty Wawiłow, „Katar żyrafy" Ryszarda Marka Grońskiego, „Bocianek", „Różowy balonik", „Krakowiaczek", „Dlaczego cielę ogonem miele", „Ala ma kota" Wandy Chotomskiej, „O gadającym zegarze i maszynie do pisania wierszy" Sławomira Grabowskiego.

Wystawa w Muzeum Ziemi Chełmskiej to niepowtarzalna okazja, by zobaczyć oryginalne prace Uszackiej, które do tej pory pozostawały w prywatnych zbiorach rodziny Godlewskich i Tymczaków.

(opr. mo)

eprasa.pl c5b0076985

Niezwykły człowiek, niezwykła inicjatywa

Chełm na trasie niecodziennej wyprawy

Marek Ogrodowski z Kielc, założyciel i prezes agencji Ubezpieczenia od A do Z, postanowił objechać Polskę rowerem elektrycznym. W trasę, która będzie liczyć ok. 3,5 tys. km, wyruszył 6 maja z Kołobrzegu, a 15 maja dotarł do Chełma, skąd nazajutrz ruszył w dalszą drogę. Mieliśmy okazję porozmawiać z cyklistą, którego wyprawie przyświeca szczytna idea.

Trasa wyprawy **Marka Ogrodowskiego** wiedzie wzdłuż granic Polski. Liczy 23 dni jazdy i 3 dni przeznaczone na odpoczynek. Wyruszył 6 maja z Kołobrzegu i tam również planowana jest meta rajdu. Łącznie cyklista pokona 3,5 tys. km (każdego dnia średnio po ok. 150 km). Rajdowi towarzyszy szczytny cel. W ten sposób kolarz zbiera fundusze dla Świętokrzyskiej Fundacji Sportu i prowadzonej przez nią szkółki kolarskiej w Daleszycach.

- Cel jest taki, aby pokazać, że można objechać Polskę rowerem elektrycznym, ale przy okazji zbieram też fundusze dla szkółki kolarskiej, ponieważ w 2021 r. w pożarze spalił się im cały sprzęt - mówi M. Ogrodowski. - Od dawna im kibicuję i pomagam, jak mogę. Niezmiernie się cieszę, że dzieci chcą trenować, przychodzą na treningi, „odrywają się od komputera". Nie unikniemy tego, że urządzenia elektroniczne towarzyszą nam dziś wszędzie, ale kolarstwo pozwala uczyć się dyscypliny, a także przyzwoitej jazdy na rowerach po drogach, co jest wartością dodaną. Chcę też pokazać młodym ludziom, że robiąc coś dla siebie, można pomagać innym.

Rajd pana Marka licznie wspierają towarzystwa ubezpieczeniowe. Za każdy przejechany kilometr zobowiązały się przekazać na rzecz Fundacji po 2 zł.

W Chełmie, na mecie kolejnego z etapów wyprawy, na pana Marka czekali m.in. Roger Hodgkiss, prezes zarządu Generali Polska, również rowerzysta i wierny kibic wypraw M. Ogrodowskiego, Iwona Szłapak z Chełma, której agencja ubezpieczeniowa wspiera wyprawę oraz towarzyszący panu Markowi na poszczególnych odcinkach cykliści

- Liczymy, że towarzystwa wpłacą po 7 tys. zł. Za te środki szkółka będzie mogła zakupić sprzęt lub opłacić starty w zawodach itp. - mówi pan Marek.

Marek Ogrodowski od lat aktywnie promuje kolarstwo oraz wspiera młodych zawodników. Jest też inicjatorem rajdu branży ubezpieczeniowej (Rowerowy Rajd Ubezpieczeniowy Poznaj Świętokrzyskie). W tym roku impreza odbędzie się już po raz 8. Rower towarzyszy mu od lat. Ostatnio także elektryczny.

- Elektryczny rower, jak powiedział jeden z moich kolegów, daje wolność. Można przejechać tyle, ile chcemy albo na ile pozwoli bateria. Z wiekiem tracimy moc sprawczą. Mając 30 lat przejechanie 100 km nie jest problemem, ale po „50" czy „60" już tak i tu z pomocą przychodzi właśnie rower elektryczny. Pośladki bolą tak samo, jak na zwykłym rowerze, mięśnie też się napinają. Rower elektryczny ma kilka zakresów wspomagania, ale jak się nie kręci, rower nie jedzie - opowiada cyklista.

Na trasie przejazdu znalazł się także Chełm. Pan Marek odwiedził Niedźwiedzi Gród w dziesiątym dniu swojej wyprawy (w środę, 15 maja), a z Chełma, po noclegu, ruszył w kierunku Lubaczowa. Jak mówi, jak dotąd trasa przebiega spokojnie.

- Przygotowywałem się do tej podróży przez dłuższy okres. Z mięśniami nie ma problemu, jedyny problem to ból pośladków. Przede mną góry, ale tam zaplanowałem krótsze odcinki. Jeżdżę na rowerze od wielu lat. Organizowałem rajdy po Europie, a ostatnio udało mi się też wybrać z rowerem do Wietnamu i Kambodży. Tamtejsze tereny oczywiście są piękne, ale Polska jest wyjątkowa. Ta zieleń, ta cisza i przesympatyczni ludzie, których spotykam po drodze - mówi. **(w)**

Chętni mogą dołączać

Chełmscy seniorzy coraz aktywniejsi

Chełmscy seniorzy nie zwalniają tempa i mają mnóstwo planów na najbliższe miesiące. Wśród nich są m.in.: turniej szachowy i brydżowy, wycieczki, imprezy integracyjne oraz kolejne spotkania w „Cafe Senior".

Koło nr 1 Polskiego Związku Emerytów, Rencistów i Inwalidów w Chełmie wspiera aktywność seniorów nowymi inicjatywami. Na ostatnim spotkaniu członkowie Koła postanowili zorganizować pierwszy w mieście turniej szachowy oraz brydżowy dla seniorów z Chełma. Zainteresowani proszeni są o kontakt z **Jerzym Wróblewskim** (tel. 695 946 488) lub przewodniczącą Koła **Grażyną Chomą**. Koło nr 1 PZERiI w Chełmie we współpracy z Zarządem Okręgowym PZERiI organizuje też w lipcu br. wycieczkę Kraków - Wieliczka. Chętni proszeni są o kontakt z J. Wróblewskim i G. Chomą oraz z Biurem Zarządu Okręgu w Chełmie - Plac Niepodległości 1, pokój 394, tel. 698 085 506. Koło nr 1 PZERiI w Chełmie zaplanowało w tym roku dużo więcej ciekawych inicjatyw dla chełmskich seniorów, a wśród nich m.in. spotkanie integracyjne, impreza w Kumowie Dolinie, spotkanie z przedstawicielami policji i banków, „Dzień Seniora", wyjazd do Sobiboru. Wszyscy seniorzy z Chełma chętni do aktywnego działania i współpracy zaproszeni są na kolejne spotkanie, zaplanowane 13 czerwca br. o godz. 16.00 w lokalu „Cafe Senior" w Chełmie. **(opr. mo)**

Gabinet Chirurgii Ogólnej i Proktologicznej
lek. Rafał Domagała
SPECJALISTA CHIRURG
Chełm, ul. Szpitalna 37/ Novena Clinica
Czynny w środy 15.30 - 19.30
Rejestracja tel.: 691 984 545
www.chirurg-chelm.pl

PRYWATNY GABINET NEUROLOGOPEDYCZNY
Ada Wróblewska
• terapia dzieci i dorosłych
• diagnoza i Indywidualna Stymulacja Słuchu Metodą Johansena IAS
PRZYCHODNIA NR 1 W CHEŁMIE
UL. WOŁYŃSKA 11, ✆ 661 418 886

SPECJALISTA CHIRURGII I UROLOGII
lek. med. Lech DZIEDZIC
Przyjmuje: wtorki od godz. 15:00
Rejestracja: 82 569 90 11; 661 660 236
Chełm, ul. Szpitalna 47
- Przychodnia Centrum -

PROTEZY ZĘBOWE ELASTYCZNE CAŁKOWITE SILIKON
tech. Tomasz JANIAK
NAPRAWY - WYKONAWSTWO
Chełm, Lutosławskiego 4/16
Demos / obok antyków
czynne: wtorek od 8³⁰ do 18⁰⁰
środa - piątek od 11⁰⁰ do 17⁰⁰ protetykachelm.pl
✆ 500 338 200

NOWOŚĆ! NIEWIDOCZNE NAKŁADKI ORTODONTYCZNE Invisalign
Leczenie dzieci i dorosłych
Aparaty zdejmowane i stałe
SPECJALISTA ORTODONTA lek. Dent. Dominika Grabowska - Miazek
rejestracja: 502 508 888

GABINET ZDROWIA PSYCHICZNEGO
Przychodnia Centrum
Dr n. med. Marek Daniłosio
specjalista psychiatra, psychoterapeuta, specjalista psychiatra dzieci i młodzieży
22-100 Chełm, ul. Szpitalna 47, tel. 82 569 90 10, 82 569 90 11
www.przychodniacentrum.com

GABINET ZDROWIA PSYCHICZNEGO
Lek. med. Piotr Skubis
Specjalista psychiatra
Specjalista terapii środowiskowej
Psychoterapeuta
Chełm, ul. Mickiewicza 41
tel. 606 255 456
przyjmuje w poniedziałki od godz. 15⁰⁰
(także wizyty domowe)

LEK. TOMASZ WOJEWODA
SPEC. GINEKOLOG - POŁOŻNIK
KOMPLEKSOWA OPIEKA POŁOŻNICZO-GINEKOLOGICZNA
USG, KTG, cytologia
Przyjmuje poniedziałek 16.00-18.00
Chełm, ul. Wołyńska 32
REJESTRACJA
tel. 82 563 13 53, 82 565 13 53
www.nzozlekdent.pl

Indywidualna Specjalistyczna Praktyka Ortodontyczna
lek. stom. Paweł Maciejczak
specjalista ortodonta
Nowoczesne metody leczenia wad zgryzu
Chełm, ul. Piłsudskiego 11a
poniedziałek-środa-piątek
tel. 082 / 563 02 71

Od teraz zapisy na badania laboratoryjne
CENTRUM LUXMED MEDYCZNE
w Chełmie i Krasnymstawie
Chełm
• Plac Kupiecki 12
• ul. Szymanowskiego 6
• ul. Piłsudskiego 11B
tel. 82 540 80 51
Krasnystaw
• ul. Czysta 3
tel. 82 540 80 41
NOWOŚĆ

DIAGNOSTYKA laboratoria medyczne ...więcej niż wynik
www.diagnostyka.pl
Największa sieć laboratoriów medycznych w Polsce
...blisko Ciebie
Zapraszamy do Punktu Pobrań:
Chełm, al. 3-go Maja 22 (lok. 3)
poniedziałek - piątek 7.30-11.00
sobota 8.00-11.00

PRACOWNIA PROTETYCZNA
tech. dent. Jadwiga Branecka-Kania
WYKONAWSTWO I NAPRAWA PROTEZ
poniedziałek – piątek 10.00 -16.00
Chełm, Plac Kupiecki 10 (II piętro)
tel. 606-902-148

PUNKT POBRAŃ BADAŃ LABORATORYJNYCH W CHEŁMIE
ul. Szymanowskiego 3
Dla naszych Pacjentów, którzy zrealizują badania w ramach programu PROFILAKTYKA 40 PLUS w Punktach Pobrań ALAB laboratoria, przygotowaliśmy ofertę uzupełniającą, która umożliwia realizację badań spoza programu ze zniżką -20%
PON. – PT. 7:00 - 11:30
tel. 82 500 05 50
ALAB laboratoria oznacza wiarygodność

KANA Katarzyna Kołodyńska
Pobieranie badań laboratoryjnych w domu pacjenta
- podstawowe badania krwi i moczu
- hormony, markery
- autoimmunologia, testy alergiczne
tel. 607 572 909
BADANIA WYKONYWANE W LABORATORIUM LUXMED W LUBLINIE

eprasa.pl c5b0076985

TELEWIDZ

PROGRAM TELEWIZYJNY 20.05.–26.05.2024

PONIEDZIAŁEK

KATASTROFICZNY

13 minut

22.45 TVN

Potężne tornado wkrótce spustoszy niewielkie miasto. Mieszkańcy, którzy mierzą się z osobistymi problemami, mają kilkanaście minut na znalezienie schronienia przed żywiołem. Walczą o przetrwanie.

USA/KANADA 2021, REŻ. LINDSAY GOSSLING, WYK. ANNE HECHE, PETER FACINELLI, THORA BIRCH, TOKALA BLACK ELK

WTOREK

DRAMAT

Lincz

21.10 TVP 1

W mazurskiej wsi zostają znalezione zwłoki mężczyzny. Okazuje się, że jest nim recydywista Jarosław Zaranek. Policjanci zatrzymują mężczyzn podejrzanych o zabójstwo, m.in. Adama i jego braci.

POLSKA 2010, REŻ. KRZYSZTOF ŁUKASZEWICZ, WYK. LESZEK LICHOTA, WIESŁAW KOMASA, MACIEJ MIKOŁAJCZYK

ŚRODA

DRAMAT

Przemytnik

22.45 TVN

Earl Stone jest osamotnionym mężczyzną w podeszłym wieku. Jego firma stoi na skraju bankructwa. Nieoczekiwanie otrzymuje propozycję pracy. Staje się kurierem meksykańskiego kartelu.

KANADA/USA 2018, REŻ. CLINT EASTWOOD, WYK. CLINT EASTWOOD, PATRICK L. REYES, CESAR DE LEÓN, GUSTAVO MUNOZ

CZWARTEK

MUZYCZNY

Burleska

22.10 POLSAT

Uzdolniona Ali wyjeżdża do Los Angeles. Początkowo pracuje jako kelnerka w podupadającej rewii The Burlesque Lounge. Gdy ujawnia swój talent wokalny, zaczyna występować na scenie.

USA 2010, REŻ. STEVE ANTIN, WYK. CHER, CHRISTINA AGUILERA, ERIC DANE, CAM GIGANDET, JULIANNE HOUGH

PIĄTEK

PRZYGODOWY

Harry Potter i kamień filozoficzny

19.50 TVN

Osierocony Harry Potter w dniu jedenastych urodzin dowiaduje się, że jego rodziców, czarodziei, zabił okrutny Lord Voldemort. Chłopiec otrzymuje zaproszenie do Hogwartu, elitarnej szkoły magii.

USA/WIELKA BRYTANIA 2001, REŻ. CHRIS COLUMBUS, WYK. DANIEL RADCLIFFE, EMMA WATSON, RUPERT GRINT, RICHARD HARRIS

SOBOTA

DRAMAT

Raport Pileckiego

21.20 TVP 1

Rotmistrz Witold Pilecki daje się aresztować Niemcom w łapance na Żoliborzu, by pod fałszywą tożsamością dostać się do Auschwitz-Birkenau. Tam zbiera dane wywiadowcze dotyczące funkcjonowania obozu zagłady.

POLSKA 2023, REŻ. KRZYSZTOF ŁUKASZEWICZ, WYK. PRZEMYSŁAW WYSZYŃSKI, PAULINA CHAPKO, MARIUSZ JAKUS, KAROL WRÓBLEWSKI

PONIEDZIAŁEK 20 MAJA

TVP 1

04.50 Klan (4342); Dziedzictwo (277)
06.05 Złoty chłopak (180) - serial, Turcja
07.00 Transmisja mszy świętej
07.30 Studio Raban - magazyn, Polska
08.00 Wydział kryminalny Kitzbühel (75)
08.50 Ranczo 7 (83) - serial obycz., Pol.
09.45 Komisarz Alex (9) - serial, Polska
10.40 Ojciec Mateusz 30 (390) - serial
11.35 Korona królów. Jagiellonowie (167)
12.10 Agrobiznes, Agropogoda
12.35 Rok w ogrodzie extra - magazyn
12.55 Zaloty wśród zwierząt (1/5)
14.00 Złoty chłopak (181) - serial, Turcja
14.55 Jaka to melodia?
15.35 Gra słów. Krzyżówka - teleturniej
16.05 Dziedzictwo (278) - serial, Turcja
17.00 Teleexpress, Jaka to melodia?
17.55 Klan (4343) - telenowela, Polska
18.25 Leśniczówka (897) - telen., Polska
19.00 Jeden z dziesięciu - teleturniej
19.30 Program informacyjny 19.30 - inf.
19.55 Pytanie dnia, Pogoda, Sport
20.15 Reporterzy - magazyn reporterów
20.30 Teatr Telewizji: Cudzoziemka - sztuka na podstawie powieści Marii Kuncewiczowej, Polska 2024
22.50 Świat bez fikcji: Cyberwojna - film dokumentalny, Ukraina 2023
23.55 Balans bieli - pr. religijny
00.40 Nie jesteśmy aniołami - komedia kryminalna, USA 1989
02.35 Moja wielka grecka wycieczka - komedia romant., USA/Hiszp. 2009
04.15 Zakończenie programu

TVP 2

05.30 M jak miłość (1577) - serial, Polska
06.25 Dobre historie: Wiatrak - magazyn
06.55 Rodzinka.pl (200): Zapisałaś w chmurze? - serial kom., Polska
07.30 Pytanie na śniadanie
11.15 Okrasa łamie przepisy: Dzikie kanapki z ognia - magazyn
11.50 Barwy szczęścia (3005) - serial
12.30 Koło fortuny - teleturniej, Polska
13.15 Akacjowa 38 (344) - telen., Hiszp.
14.05 Va banque - teleturniej, Polska
14.35 Na sygnale (576): Zakładnicy
15.05 Na dobre i na złe (921): Młyny sprawiedliwości - serial, Polska
16.00 Koło fortuny; Familiada
17.15 Zakazany owoc (469) - telen., Tur.
18.10 Va banque - teleturniej, Polska
18.45 Akacjowa 38 (381) - telen., Hiszp.
19.35 Barwy szczęścia (3005) - serial
20.10 Barwy szczęścia (3006) - serial
20.40 Kulisy serialu „M jak miłość"
20.55 M jak miłość (1807) - serial, Pol.
21.55 Na sygnale (577): Pan Stopek
22.30 Panorama - program informacyjny
23.00 Izabela, królowa Hiszpanii (6)
23.50 Szczęśliwy Lazzaro - dramat fantasy, Włochy/Szwajcaria/Francja/Niemcy 2018
02.05 O mnie się nie martw 10 (8/13)
03.05 Mama Tina - dramat biograficzny, Wielka Brytania/Wietnam 2014
04.55 Rodzinka.pl (223): W mieszczańskich okowach - serial kom., Pol.
05.20 Zakończenie programu

POLSAT

04.45 Disco Gramy - muz., Polska 2024
05.25 Telezakupy TV Okazje - magazyn
06.00 Nowy dzień z Polsat News - inf.
08.40 Malanowski i partnerzy (771): Fotograf - serial fab.-dok., Polska
09.10 Malanowski i partnerzy (772): Szczęśliwy ojciec - serial, Polska
09.40 Sekrety rodziny (145): Pożar
10.40 Dlaczego ja? (832): Poród w szkolnej toalecie wywołuje skandal - serial paradok., Polska
11.40 Gliniarze (739): Szalona miłość
12.50 Wydarzenia - program inf.
13.10 Na ratunek 112 (764): Spirala przemocy - serial paradok., Polska
13.40 Trudne sprawy (1279): Adaptacja przepustnicy - serial paradok., Pol.
14.40 Dlaczego ja? (1330) - serial, Pol.
15.50 Wydarzenia, Pogoda
16.15 Interwencja - mag. reporterów
16.30 Na ratunek 112 (925) - serial, Pol.
17.00 Gliniarze (934) - serial, Polska
18.00 Pierwsza miłość (3818) - serial
18.50 Wydarzenia - program inf.
19.25 Gość „Wydarzeń" - public.
19.45 Sport, Pogoda
20.00 Kingsman: Złoty krąg - komedia sensacyjna, Wielka Brytania/USA 2017, reż. Matthew Vaughn
23.05 Free Guy - komedia fantasy, Kanada/USA 2021, reż. Shawn Levy
01.50 Punisher: Strefa wojny - film SF, USA/Kanada/Niemcy 2008
04.05 Zjedz Alaskę - magazyn, Pol. 2010

TVN

05.40 Uwaga! - magazyn reporterów
05.55 Ukryta prawda (941) - serial, Pol.
06.50 Kuchenne rewolucje: Sosnowiec, Pizzeria Sale & Pepe - rozr.
07.45 Dzień Dobry TVN - magazyn
11.30 Kuchenne rewolucje: Lubin, Restauracja Rodzinna - rozr.
12.35 Ukryta prawda (995) - serial, Pol.
13.40 Ukryta prawda (967) - serial, Pol.
14.40 Detektywi (28/56) - serial, Polska
15.45 Kuchenne rewolucje: Gościna Ślonsko, Tarnowskie Góry - rozr.
16.55 Ukryta prawda (1000) - serial
18.00 Detektywi (67) - serial, Polska
19.00 Fakty - program informacyjny
19.40 Sport
19.45 Pogoda - program informacyjny
19.55 Uwaga! - magazyn reporterów
20.10 Doradca smaku - magazyn
20.15 Na Wspólnej (3821) - serial, Polska
20.55 Milionerzy - teleturniej, Pol. 2023
21.35 Skazana 3 (6/7) - serial, Polska
22.45 13 minut - film katastroficzny, USA/Kanada 2021, reż. Lindsay Gossling, wyk. Anne Heche, Peter Facinelli, Thora Birch, Tokala Black Elk
00.55 Co za tydzień - magazyn
01.35 Pokonaj mnie, jeśli potrafisz
02.30 Dowody zbrodni 7 (10/22) - serial
03.20 Uwaga! - magazyn reporterów
03.35 Nauka jazdy 2 - rozr., Polska 2017
04.00 Recepta na stary dom 4 - rozr.
04.25 Jak to jest zrobione? (8/26)
04.55 Kto was tak urządził? - magazyn

TV 4

06.00 Łowcy skarbów. Kto da więcej?
07.00 Łowcy skarbów. Kto da więcej?
08.00 Bogaty dom - biedny dom
09.00 Dlaczego ja? (871) - serial, Polska
10.00 Dlaczego ja? (872): Żona mówi mężowi, że jedno z ich dzieci nie jest jego - serial paradok., Polska
11.00 Trudne sprawy (938): Domek z kart - serial paradok., Polska
12.00 Trudne sprawy (939): Sara dowiaduje się, że w przeszłości jej mąż „kupił" ich związek - serial
13.00 Policjantki i Policjanci (329)
14.00 Gliniarze (514): Wiejska sielanka
15.00 Na ratunek 112 (469): Pożyczka
15.30 Na ratunek 112 (470): Gra - serial
16.00 Policjantki i Policjanci (685)
17.00 Policjantki i Policjanci (686)
18.00 Łowcy skarbów. Kto da więcej?
19.00 Policjantki i Policjanci (1166)
20.00 Sprawiedliwi - Wydział Kryminalny (809) - serial krym., Polska
21.05 W imię zasad - thriller, USA 2014
23.25 Krwawa zemsta - film sensacyjny, Wielka Brytania 2019
01.05 Love Island. Wyspa miłości
02.05 Śmierć na 1000 sposobów (8)
02.30 Interwencja - mag. reporterów
02.55 SuperLudzie (35) - serial dok., Pol.
03.25 SuperLudzie (5): Bartosz Ostałowski, Wojciech Makowski
04.25 SuperLudzie (6): Iwona Cichosz, Maciej Jaraszek - serial dok., Pol.
05.30 Telezakupy TV Okazje - magazyn

TVN SIEDEM

05.15 Szkoła (703) - serial paradok., Pol.
06.15 Szkoła (458) - serial paradok., Pol.
07.10 Szpital (752) - serial paradok., Pol.
08.10 Ukryta prawda (1125) - serial, Pol.
09.10 Ukryta prawda (869) - serial, Pol.
10.15 Ukryta prawda (870) - serial, Pol.
11.20 W-11 - Wydział Śledczy (650): Od dziecka - serial fab.-dok., Polska
12.00 W-11 - Wydział Śledczy (651): Moja dziewczyna - serial, Polska
12.45 Szpital (753) - serial paradok., Pol.
13.50 Sąd rodzinny (177) - serial, Polska
14.50 Sędzia Anna Maria Wesołowska (610) - serial fab.-dok., Polska
15.50 Sędzia Anna Maria Wesołowska (538) - serial fab.-dok., Polska
16.55 Zagadki losu (33/34) - serial, Pol.
17.55 Szpital (720) - serial paradok., Pol.
18.55 Ukryta prawda (1212) - serial, Pol.
20.00 303: Bitwa o Anglię - dramat wojenny, Wielka Brytania/Polska 2018, reż. David Blair, Magdalena Szwarcbart, Maciej Kowalski
22.20 Zawód: Szpieg - dramat sensacyjny, USA/Wielka Brytania/Niemcy/Japonia/Francja 2001, reż. Tony Scott
00.55 Oszukać przeznaczenie - horror, USA 2000, reż. James Wong
02.50 Nagi instynkt przetrwania (11/17)
04.00 Druga strona medalu: Alicja Tysiąc - talk-show, Polska 2009
04.25 Druga strona medalu 3
04.50 Druga strona medalu 2: Sarah Ferguson - talk-show, Polska 2010

TV PULS

06.00 Nash Bridges (24, 25) **08.00** Kobra - oddział specjalny (11, 12): Młoda, kobieca, bardzo wybuchowa; Sprawa Stillera **10.00** Zbuntowany anioł (208, 209) **12.00** Zaklinaczka duchów (6, 7) **14.00** Lombard. Życie pod zastaw 8 (406, 407) **16.00** Rodzinny interes (6, 7): Brzydkie kaczątko; Mała miss **18.00** Lombard. Życie pod zastaw 14 (770, 771) **20.00** Najwyższy wyrok - film sensac., USA 2012 **22.00** W otchłani - thriller, USA/Kanada 2018 **00.05** Skazany na piekło - dramat, USA 2003 **02.05** Dzielnica strachu 6 (253) **03.00** Lombard. Życie pod zastaw 8 (404) **04.00** Zobacz to!: Taki jest świat 9 **05.00** Dzielnica strachu 6 (250)

PULS 2

10.45 Basia (2, 3) **11.10** Pamiętnik Florki (41) **11.35** Bing (8, 9, 10) **12.00** Tomek i przyjaciele: Naprzód lokomotywy! 25 (2) **12.25** Milo (46) **12.35** Dinopociąg (9) **13.10** Blue (49, 50) **13.35** Blaze i Megamaszyny 7 (11) **14.00** Monster High (1, 2) **15.00** Miraculous: Biedronka i Czarny Kot 5 (16, 17) **15.55** Blue (46-48) **16.35** Smerfy 2 (32, 33) **17.00** Pingwiny z Madagaskaru (26) **17.35** Pingwiny z Madagaskaru 2 (1, 2, 3) **19.05** Psi Patrol 5 (10) **19.35** Rubble i jego ekipa (3) **20.00** Lombard. Życie pod zastaw 14 (761) **21.00** Dzielnica strachu 6 (253, 254) **23.00** Wstydliwe choroby 5 (10, 11) **01.00** Dzielnica strachu 6 (251)

STOPKLATKA

06.00 Kabaretowe hity **06.10** Scena śmiechu **07.00** Złoty interes **08.00** Komisarz Rex 3 (3): Śmierć w muzeum **09.00** Komisarz Rex 9 (123, 124, 125): Chińskie cienie; Mordercza krytyka; Nie wszystko złoto... **12.00** Katastrofy w przestworzach (120, 150, 76, 6) **16.00** Hawaje 5-0 3 (17, 18) **18.00** Komisarz Rex 3 (4) **19.00** Hudson i Rex 6 (4) **20.00** Prowokacja - film sensacyjny, USA 2005 **21.55** Premiera: Bezlitosny - film sensacyjny, Tajlandia/Kanada/USA 2014 **23.55** Supernova - dramat, Polska 2019 **01.40** Co lubią tygrysy - komedia, Polska 1989 **03.30** Konopielka - komedia, Polska 1981 **05.15** MiłośćKropka.pl 2 (1)

TTV HD

06.15 Diabelnie boskie **06.45** Ukryta prawda (1086) **07.40** Szpital (886, 887) **09.35** Kartoteka 9 (15) **10.40** Zakup w ciemno 2 **11.40** Damy i wieśniaczki. Ukraina 5 (12) **12.45** Damy i wieśniaczki. PL (9) **13.45** Diabelnie boskie 2 **14.10** Diabelnie boskie 2 **14.40** Gogglebox. Przed telewizorem 18 **15.45** Express, Pogoda **16.05** Zakup w ciemno 2 **17.05** Usterka 13 (7) **17.45** Express, Pogoda **18.00** Sport **18.05** Dobra robota 4 (20) **18.40** Złomowisko PL 9 (2) **19.45** Express, Pogoda **20.05** Zakup w ciemno 3 **21.15** DeFacto 14 **21.45** Express, Pogoda **22.00** Gogglebox. Przed telewizorem **23.55** Nasi w mundurach 2

TV 6

06.00 Strażnik Teksasu (12, 13) **08.00** Policjantki i Policjanci (1165) **09.00** Kobra - oddział specjalny (7, 8, 9) **12.05** Więzienie (109, 110, 111, 112) **14.00** Policjantki i Policjanci (575, 576) **16.00** Kobra - oddział specjalny (10) **17.00** Magnum: Detektyw z Hawajów (2) **18.00** Strażnik Teksasu (9, 10) **20.00** CSI: Kryminalne zagadki Nowego Jorku (30, 31) **22.00** Sprawiedliwi - Wydział Kryminalny (723, 724) **00.05** Więzienie (49, 50) **01.00** Święty (151, 152) **02.00** STOP Drogówka **03.00** Benny Hill **03.40** Sekrety sąsiadów (39, 40): Powrót rabusia; Nasza sąsiadka zniknęła **04.40** Kochane pieniądze (58) **05.45** Telezakupy TV Okazje

POLSAT SPORT 1

06.00 Cafe Futbol **08.00** Atleci **08.30** Boks: Polsat Boxing Promotions 7 w Lublinie - waga półciężka: Osleys Iglesias - Isaac Chilemba 27.05.2022 **11.00** Siatkówka kobiet: Liga Narodów - mecz: Polska - Japonia **13.30** Piłka nożna: FORTUNA 1. liga - mecz: Lechia Gdańsk - Arka Gdynia **16.10** Hokej: MŚ - Czechy 2024 - mecz: Szwecja - Francja **19.00** Hokej: MŚ - Czechy 2024 - studio **20.10** Hokej: MŚ - Czechy 2024 - mecz: Kazachstan - Polska **23.00** Hokej: MŚ - Czechy 2024 - studio **00.00** K.O. TV Classics **01.00** Boks: Polsat Boxing Promotions 13 w Gliwicach - waga superśrednia: Osleys Iglesias - Andrii Velikovskiy 09.12.2022

eprasa.pl c5b0076985

WTOREK 21 MAJA

TVP 1

04.45 Klan (4343); Dziedzictwo (278)
06.05 Złoty chłopak (181) - serial, Turcja
07.00 Transmisja mszy świętej
07.30 Kościół z bliska - magazyn
08.00 Wydział kryminalny Kitzbühel (76)
08.50 Ranczo 7 (84) - serial obycz., Pol.
09.50 Komisarz Alex (10) - serial, Polska
10.45 Ojciec Mateusz 30 (391) - serial
11.35 Korona królów. Jagiellonowie (168)
12.10 Agrobiznes, Agropogoda
12.35 Magazyn rolniczy - mag. rolniczy
12.50 Hiszpania. Kraina królików - film dokumentalny, Hiszpania 2022
14.00 Złoty chłopak (182) - serial, Turcja
14.55 Jaka to melodia?
15.35 Gra słów. Krzyżówka - teleturniej
16.05 Dziedzictwo (279) - serial, Turcja
17.00 Teleexpress, Jaka to melodia?
17.55 Klan (4344) - telenowela, Polska
18.25 Leśniczówka (898) - telen., Polska
19.00 Jeden z dziesięciu - teleturniej
19.30 Program informacyjny 19.30 - inf.
19.55 Pytanie dnia, Pogoda, Sport
20.15 Reporterzy - magazyn reporterów
20.30 Korona królów. Jagiellonowie (169)
21.10 Lincz - dramat obycz., Polska 2010
22.40 Suburbicon - komedia kryminalna, Wielka Brytania/USA/Chiny 2017
00.35 Magazyn Ekspresu Reporterów
01.40 Nie jesteśmy aniołami - komedia kryminalna, USA 1989
03.40 Clint Eastwood - ostatni z wielkich - film dok., Francja 2018
04.40 Zakończenie programu

TVP 2

05.35 M jak miłość (1578) - serial, Pol.
06.25 Siostrzane Kościoły - reportaż
06.55 Rodzinka.pl (201): Upiorne urodziny - serial komediowy, Polska
07.30 Pytanie na śniadanie - pobudka
07.55 Pytanie na śniadanie - mag.
11.15 Mieszkać piękniej: Małe obiekty użyteczności publicznej
11.50 Barwy szczęścia (3006) - serial
12.30 Koło fortuny - teleturniej, Polska
13.15 Akacjowa 38 (345) - telen., Hiszp.
14.05 Va banque - teleturniej, Polska
14.35 Na sygnale (577): Pan Stopek
15.05 M jak miłość (1807) - serial, Pol.
16.00 Koło fortuny - teleturniej, Polska
16.35 Familiada - teleturniej
17.15 Zakazany owoc (470) - telen., Tur.
18.10 Va banque - teleturniej, Polska
18.45 Akacjowa 38 (382) - telen., Hiszp.
19.35 Barwy szczęścia (3006) - serial
20.10 Barwy szczęścia (3007) - serial
20.45 Kulisy serialu „M jak miłość"
20.55 M jak miłość (1808) - serial, Pol.
21.55 Na sygnale (578): Porozmawiaj z nim - serial fab.-dok., Polska
22.30 Panorama - program informacyjny
23.00 Izabela, królowa Hiszpanii (7)
23.50 Przejście - dramat obyczajowy, Polska 2021, reż. Dorota Lamparska
01.50 Prawnik z Lincolna - thriller, USA 2011, reż. Brad Furman
04.00 J.R.R. Tolkien: twórca światów - film dokumentalny, Francja 2014
05.00 Zakończenie programu

POLSAT

04.45 Disco Gramy - muz., Polska 2024
05.25 Telezakupy TV Okazje - magazyn
06.00 Nowy dzień z Polsat News - inf.
08.40 Malanowski i partnerzy (773): Demony przeszłości - serial, Pol.
09.10 Malanowski i partnerzy (774): Zamach na komornika - serial
09.40 Sekrety rodziny (146): Cudotwórca - serial paradok., Polska
10.40 Dlaczego ja? (833): Wnuczek przyłapuje nocą babcię na parkingu - serial paradok., Polska
11.40 Gliniarze (740): Lekcja dojrzewania - serial paradok., Polska
12.50 Wydarzenia - program inf.
13.10 Na ratunek 112 (765): Ostrzeżenie - serial paradok., Polska
13.40 Trudne sprawy (1280): Matka i synowie - serial paradok., Polska
14.40 Dlaczego ja? (1331) - serial, Polska
15.50 Wydarzenia, Pogoda
16.15 Interwencja - mag. reporterów
16.30 Na ratunek 112 (926) - serial, Pol.
17.00 Gliniarze (935) - serial, Polska
18.00 Pierwsza miłość (3819) - serial
18.50 Wydarzenia - program inf.
19.25 Gość „Wydarzeń" - public.
19.45 Sport, Pogoda
20.00 Inferno - thriller, USA/Węgry 2016
22.30 Strzelec wyborowy - film sensacyjny, USA/Rumunia 2005
00.50 Kingsman: Złoty krąg - komedia sensac., Wielka Brytania/USA 2017
04.05 Zjedz Alaskę - magazyn, Pol. 2010

TVN

05.40 Uwaga! - magazyn reporterów
05.55 Ukryta prawda (942) - serial, Pol.
06.50 Kuchenne rewolucje: Gościna Ślonsko, Tarnowskie Góry - rozr.
07.45 Dzień Dobry TVN - magazyn
11.30 Kuchenne rewolucje: Toruń, Italian House - rozr., Polska 2017
12.35 Ukryta prawda (996) - serial, Pol.
13.40 Ukryta prawda (968) - serial, Pol.
14.40 Detektywi (29/56) - serial, Polska
15.45 Doradca smaku - magazyn
15.50 Kuchenne rewolucje: Chrzanów, Stare Mury - rozr., Polska 2017
16.55 Ukryta prawda (1001) - serial, Pol.
18.00 Detektywi (68) - serial, Polska
19.00 Fakty - program informacyjny
19.40 Sport
19.45 Pogoda - program informacyjny
19.55 Uwaga! - magazyn reporterów
20.10 Doradca smaku - magazyn
20.15 Na Wspólnej (3822) - serial, Pol.
20.55 Milionerzy - teleturniej, Pol. 2023
21.35 Pokonaj mnie, jeśli potrafisz - reality show, Polska 2024
22.40 Kuba Wojewódzki - talk-show
23.40 Superwizjer - mag. reporterów
00.15 Skazana 3 (6/7) - serial, Polska
01.25 Dowody zbrodni 7 (11/22) - serial
02.20 Szpital (194) - serial paradok., Pol.
03.10 Uwaga! - magazyn reporterów
03.25 To tylko kilka dni 2 (3/6) - serial
04.15 Nauka jazdy 2 - rozr., Polska 2017
04.40 Recepta na stary dom - rozr.
05.05 Jak to jest zrobione? (9/26)

TV 4

06.00 Łowcy skarbów. Kto da więcej?
07.00 Łowcy skarbów. Kto da więcej?
08.00 Bogaty dom - biedny dom
09.00 Dlaczego ja? (873): Słodka zemsta - serial paradok., Polska
10.00 Dlaczego ja? (874): Zły sąsiad terroryzuje rodzinę 36-latki
11.00 Trudne sprawy (940): Nastolatka staje się ofiarą cyberprzemocy - serial paradok., Polska
12.00 Trudne sprawy (941): Nie wolno przekreślać Doroty - serial, Polska
13.00 Policjantki i Policjanci (330)
14.00 Gliniarze (515): Wróć do nas, córeczko - serial paradok., Polska
15.00 Na ratunek 112 (471): Żyj według liczb - serial paradok., Polska
15.30 Na ratunek 112 (472): Sugar baby - serial paradokumentalny, Polska
16.00 Policjantki i Policjanci (687)
17.00 Policjantki i Policjanci (688)
18.00 Łowcy skarbów. Kto da więcej?
19.00 Policjantki i Policjanci (1167)
20.00 Sprawiedliwi - Wydział Kryminalny (810) - serial krym., Polska
21.00 Krwawy biznes - film sensacyjny, Kanada 2015, reż. Ernie Barbarash
23.25 Kamerdyner - dramat biograficzny, USA 2013, reż. Lee Daniels
02.00 Love Island. Wyspa miłości
03.05 Interwencja - mag. reporterów
03.25 SuperLudzie (6) - serial dok., Pol.
04.25 SuperLudzie (7) - serial dok., Pol.
05.30 Telezakupy TV Okazje - magazyn

TVN SIEDEM

05.15 Szkoła (704) - serial paradok., Pol.
06.15 Szkoła (460) - serial paradok., Pol.
07.10 Szpital (753) - serial paradok., Pol.
08.10 Ukryta prawda (1126) - serial, Pol.
09.10 Ukryta prawda (871) - serial, Pol.
10.15 Ukryta prawda (872) - serial, Pol.
11.20 W-11 - Wydział Śledczy (652): Znajdźcie mnie - serial, Polska
12.00 W-11 - Wydział Śledczy (653): Przyjdę po ciebie cz. 1 - serial
12.45 Szpital (754) - serial paradok., Pol.
13.50 Sąd rodzinny (178) - serial, Polska
14.50 Sędzia Anna Maria Wesołowska (611) - serial fab.-dok., Polska
15.50 Sędzia Anna Maria Wesołowska (539) - serial fab.-dok., Polska
16.55 Zagadki losu (34) - serial, Polska
17.55 Szpital (721) - serial paradok., Pol.
18.55 Ukryta prawda (1213) - serial, Pol.
20.00 Zabójcza broń 3 - film sensacyjny, USA 1992, reż. Richard Donner, wyk. Danny Glover, Mel Gibson, Rene Russo, Joe Pesci, Stuart Wilson
22.30 Oszukać przeznaczenie 2 - horror, USA 2003, reż. David R. Ellis, wyk. Ali Larter, A.J. Cook, Michael Landes, Tony Todd
00.35 Interstellar - film SF, USA/Wielka Brytania/Kanada 2014, reż. Christopher Nolan, wyk. Matthew McConaughey, Anne Hathaway
03.40 Mój sąsiad morderca 7 (19/20)
04.30 Druga strona medalu 4: Caroline Woźniacki - talk-show, Polska 2011

TV PULS

06.00 Nash Bridges (25, 26) **08.00** Kobra - oddział specjalny (12, 13) **10.00** Zbuntowany anioł (209, 210) **12.00** Zaklinaczka duchów (7, 8) **14.00** Lombard. Życie pod zastaw 8 (407, 408) **16.00** Rodzinny interes (7, 8) **18.00** Lombard. Życie pod zastaw 14 (771, 772) **20.00** Czarny pies - film sensacyjny, USA/Wlk. Brytania/Francja/Niemcy/Japonia 1998 **21.55** Czarny orzeł - dramat, USA 1988 **00.00** Krew za krew - film sensacyjny, Szwecja/Wielka Brytania 2021 **02.00** Dzielnica strachu 6 (254) **03.00** Lombard. Życie pod zastaw 8 (405) **04.00** Zobacz to!: Menu na miarę **04.35** Dyżur 3 (30) **05.00** Dzielnica strachu 6 (251)

PULS 2

10.45 Basia (3, 4) **11.10** Pamiętnik Florki (42) **11.35** Bing (11, 12, 13) **12.00** Tomek i przyjaciele: Naprzód lokomotywy! 25 (3) **12.25** Milo (49) **12.35** Dinopociąg (10) **13.10** Blue 2 (2, 3) **13.35** Blaze i Megamaszyny 7 (12) **14.00** Monster High (2, 3) **15.00** Miraculous: Biedronka i Czarny Kot 5 (17, 18) **15.55** Blue (51, 52) **16.10** Blue 2 (1) **16.35** Smerfy 2 (33, 34) **17.00** Pingwiny z Madagaskaru 2 (2, 3, 4, 5) **19.05** Psi Patrol 5 (11) **19.35** Rubble i jego ekipa (4) **20.00** Lombard. Życie pod zastaw 14 (762) **21.00** Dzielnica strachu 6 (254, 255) **23.00** Wykidajło 2 - film sensacyjny, USA 2006 **00.35** Dzielnica strachu 6 (252)

STOPKLATKA

06.00 Kabaretowe hity **06.10** Scena śmiechu **07.00** Złoty interes **08.00** Komisarz Rex 3 (4): Zabójcza namiętność **09.00** Komisarz Rex 9 (125, 126, 127) **12.00** Katastrofy w przestworzach (121, 151, 77, 7) **16.00** Hawaje 5-0 3 (19, 20) **18.00** Komisarz Rex 3 (5) **19.00** Hudson i Rex 6 (5) **20.00** Efekt motyla - thriller, USA 2004 **22.30** Najlepsi z najlepszych 3: Bez odwrotu - film sensacyjny, USA 1995 **00.05** Zaklęte rewiry - dramat, Polska/Czechosłowacja 1975 **02.15** Nóż w wodzie - dramat, Polska 1961 **04.20** Pilotka - film krótkometrażowy, Polska 2023 **04.40** Mów mi Mesjasz - etiuda filmowa, Polska 2021 **05.00** MiłośćKropka.pl 2 (2)

TTV HD

07.40 Szpital (888, 889) **09.35** Kartoteka 9 (16) **10.40** Zakup w ciemno 2 **11.40** Damy i wieśniaczki. Ukraina 5 (13) **12.45** Damy i wieśniaczki. PL (10) **13.45** Diabelnie boskie 2 **14.10** Diabelnie boskie 2 **14.40** Gogglebox. Przed telewizorem 14 **15.45** Express, Pogoda **16.05** Zakup w ciemno 3 **17.05** Usterka 13 (8) **17.45** Express, Pogoda **18.00** Sport **18.05** Dobra robota 4 (21) **18.40** Złomowisko PL 9 (3) **19.45** Express, Pogoda **20.05** Zakup w ciemno 3 **21.15** DeFacto 14 **21.45** Express, Pogoda **22.00** Nic do zgłoszenia (4) **23.00** Damy i wieśniaczki. PL 6 (12) **00.00** Gogglebox. Przed telewizorem 15

TV 6

06.00 Strażnik Teksasu (14, 15) **08.00** Policjantki i Policjanci (1166) **09.00** Kobra - oddział specjalny (9, 10, 11) **12.05** Więzienie (113, 114, 115, 116) **14.00** Policjantki i Policjanci (577, 578) **16.00** Kobra - oddział specjalny (12) **17.00** Magnum: Detektyw z Hawajów (3) **18.00** Strażnik Teksasu (11, 12) **20.00** Agenci NCIS: Los Angeles (9, 10) **22.00** Sprawiedliwi - Wydział Kryminalny (725, 726) **00.05** Więzienie (51, 52) **01.00** Święty (153) **01.30** Święty (154) **02.00** STOP Drogówka **03.00** Benny Hill **03.40** Sekrety sąsiadów (41) **04.10** Sekrety sąsiadów (42) **04.40** Kochane pieniądze (59) **05.45** Telezakupy TV Okazje

POLSAT SPORT 1

06.00 Cafe Futbol **07.30** Sporty walki: Babilon Boxing Show & K-1 w Legionowie - walka: Jan Lodzik - Mateusz Polski 20.10.2023 **09.30** Hokej: MŚ - Czechy 2024 - mecz: Kazachstan - Polska **12.10** Hokej: MŚ - Czechy 2024 - mecz: Francja - Niemcy **15.00** Siatkówka kobiet: Liga Narodów - mecz: Polska - Holandia **17.20** Koszykówka mężczyzn: ORLEN Basket Liga - mecz półfinałowy fazy play-off **20.10** Hokej: MŚ - Czechy 2024 - mecz: Szwecja - Słowacja **01.50** Siatkówka mężczyzn: Liga Narodów - mecz: Kuba - Brazylia **04.00** Boks: Rocky Boxing Night w Kościerzynie - waga junior ciężka: Nikodem Jeżewski - Jakub Sosiński 02.12.2023

ŚRODA 22 MAJA

TVP 1

04.50 Klan (4344); Dziedzictwo (279)
06.05 Złoty chłopak (182) - serial, Turcja
07.00 Transmisja mszy świętej
07.30 Zrujnowani, odbudowani
08.00 Wydział kryminalny Kitzbühel (77)
08.50 Ranczo 7 (85) - serial obycz., Pol.
09.45 Komisarz Alex (11) - serial, Polska
10.40 Ojciec Mateusz 30 (392) - serial
11.35 Korona królów. Jagiellonowie (169)
12.10 Agrobiznes, Agropogoda
12.40 Rok w ogrodzie extra - magazyn
12.50 Wyspa hipopotamów - film dokumentalny, Hiszpania 2020
14.00 Złoty chłopak (183) - serial, Tur.
14.55 Jaka to melodia?
15.35 Gra słów. Krzyżówka - teleturniej
16.05 Dziedzictwo (280) - serial, Turcja
17.00 Teleexpress, Jaka to melodia?
17.55 Klan (4345) - telenowela, Polska
18.25 Leśniczówka (899) - telen., Polska
19.00 Jeden z dziesięciu - teleturniej
19.30 Program informacyjny 19.30 - inf.
19.55 Pytanie dnia, Pogoda, Sport
20.15 Reporterzy - magazyn reporterów
20.30 Korona królów. Jagiellonowie (170)
21.10 Ze śmiercią jej do twarzy - komediodramat, USA 1992
23.00 Szalone przygody Louisa de Funesa (1/2) - film dok., Francja 2020
00.05 Książę - thriller, USA/Wlk. Bryt. 2014
01.45 Lincz - dramat obycz., Polska 2010
03.20 Stanley H (2/4) - serial krym., Hol.
04.20 Notacje - cykl dok., Polska
04.40 Zakończenie programu

TVP 2

05.30 M jak miłość (1579) - serial, Pol.
06.25 Pożyteczni.pl - magazyn
06.55 Rodzinka.pl (202): Suknia teściowej - serial komediowy, Polska
07.30 Pytanie na śniadanie
11.15 Zrujnowani, odbudowani
11.50 Barwy szczęścia (3007) - serial
12.30 Koło fortuny - teleturniej, Polska
13.15 Akacjowa 38 (346) - telen., Hiszp.
14.05 Va banque - teleturniej, Polska
14.35 Na sygnale (578): Porozmawiaj z nim - serial fab.-dok., Polska
15.05 M jak miłość (1808) - serial, Polska
16.00 Koło fortuny; Familiada
17.15 Zakazany owoc (471) - telen., Tur.
18.10 Va banque - teleturniej, Polska
18.45 Akacjowa 38 (383) - telen., Hiszp.
19.35 Barwy szczęścia (3007) - serial
20.10 Barwy szczęścia (3008) - serial
20.45 Przepis dnia - magazyn
20.55 Na dobre i na złe (922): Miłość choroba to straszliwa - serial, Pol.
21.55 Na sygnale (579): Jedno życzenie - serial fab.-dok., Polska
22.30 Panorama - program informacyjny
23.00 Izabela, królowa Hiszpanii (8)
23.50 Uziemieni - komedia, Francja/Belgia 2013, reż. Alexandre Coffre
01.35 Tajemnice rodu Valentów 3 (37)
02.35 Tajemnice rodu Valentów 3 (38)
03.45 Jeszcze dzień życia - film animowany, Polska/Hiszpania/Niemcy/Węgry/Belgia 2018
05.15 Zakończenie programu

POLSAT

04.45 Disco Gramy - muz., Polska 2024
05.25 Telezakupy TV Okazje - magazyn
06.00 Nowy dzień z Polsat News - inf.
08.40 Malanowski i partnerzy (775): Zastraszeni - serial fab.-dok., Pol.
09.10 Malanowski i partnerzy (776): Niebezpieczny taniec - serial, Pol.
09.40 Sekrety rodziny (147): Sekrety przeszłości - serial paradok., Pol.
10.40 Dlaczego ja? (834): 11-latek ma kłopoty z kolegą ze szkoły i prosi policję o pomoc - serial, Polska
11.40 Gliniarze (741): Nieodwracalne
12.50 Wydarzenia - program inf.
13.10 Na ratunek 112 (766): Idol - serial
13.40 Trudne sprawy (1281): Lepsze życie Marcina - serial, Polska
14.40 Dlaczego ja? (1332) - serial, Pol.
15.50 Wydarzenia, Pogoda
16.15 Interwencja - mag. reporterów
16.30 Na ratunek 112 (927) - serial, Pol.
17.00 Gliniarze (936) - serial, Polska
18.00 Pierwsza miłość (3820) - serial
18.50 Wydarzenia - program inf.
19.25 Gość „Wydarzeń" - public.
19.45 Sport, Pogoda
20.05 Nasz nowy dom - reality show
21.05 Dorwać byłą - komedia romantyczna, USA 2010, reż. Andy Tennant
23.25 Wpadka - komedia romantyczna, USA 2007, reż. Judd Apatow
02.15 Płytki facet - komedia romantyczna, USA/Niemcy 2001, reż. Bobby Farrelly, Peter Farrelly

TVN

05.40 Uwaga! - magazyn reporterów
05.55 Ukryta prawda (943) - serial, Pol.
06.50 Kuchenne rewolucje: Chrzanów, Stare Mury - rozr., Polska 2017
07.45 Dzień Dobry TVN - magazyn
11.30 Kuchenne rewolucje: Sztum, Restauracja Podzamcze - rozr.
12.35 Ukryta prawda (997) - serial, Pol.
13.40 Ukryta prawda (969) - serial, Pol.
14.40 Detektywi (30/56) - serial, Polska
15.45 Doradca smaku - magazyn
15.50 Kuchenne rewolucje: Tarnów, 1.2.3. - program rozr., Polska 2017
16.55 Ukryta prawda (1002) - serial
18.00 Detektywi (69) - serial, Polska
19.00 Fakty - program informacyjny
19.40 Sport
19.45 Pogoda - program informacyjny
19.55 Uwaga! - magazyn reporterów
20.10 Doradca smaku - magazyn
20.15 Na Wspólnej (3823) - serial, Pol.
20.55 Milionerzy - teleturniej, Pol. 2023
21.35 The Traitors. Zdrajcy - rozr.
22.45 Przemytnik - dramat sensacyjny, Kanada/USA 2018, reż. Clint Eastwood, wyk. Clint Eastwood
01.10 Superwizjer - mag. reporterów
01.45 Dowody zbrodni 7 (10/22) - serial
02.35 Szpital (195) - serial paradok., Pol.
03.30 Uwaga! - magazyn reporterów
03.45 Nauka jazdy 2 - rozr., Polska 2017
04.10 Recepta na stary dom - rozr.
04.35 Jak to jest zrobione? (10/26)
05.05 Kto was tak urządził? - magazyn

TV 4

06.00 Łowcy skarbów. Kto da więcej?
07.00 Łowcy skarbów. Kto da więcej?
08.00 Bogaty dom - biedny dom
09.00 Dlaczego ja? (875): 18-latka nie wierzy w powrót zaginionego brata - serial paradok., Polska
10.00 Dlaczego ja? (876): Dziewczyna dziwi się, że książę z bajki woli jej przyjaciółkę - serial, Polska
11.00 Trudne sprawy (942): Kuzyn student - serial paradok., Polska
12.00 Trudne sprawy (943): Wredna teściowa - serial paradok., Polska
13.00 Policjantki i Policjanci (331)
14.00 Gliniarze (516): Droga donikąd
15.00 Na ratunek 112 (473): Hipochondria - serial paradok., Polska
15.30 Na ratunek 112 (474): Sąsiad z siekierą - serial paradok., Polska
16.00 Policjantki i Policjanci (689)
17.00 Policjantki i Policjanci (690)
18.00 Łowcy skarbów. Kto da więcej?
19.00 Policjantki i Policjanci (1168)
20.00 Sprawiedliwi - Wydział Kryminalny (811) - serial krym., Polska
21.00 Wyrok śmierci - film sensacyjny, USA 2007, reż. James Wan
23.10 Wyścig śmierci 3: Piekło - thriller SF, USA 2012, reż. Roel Reiné
01.25 Love Island. Wyspa miłości
02.25 Love Island. Wyspa miłości
03.25 Disco Polo Live - muz., Polska
04.25 Top 10 - lista przebojów - muz.
05.30 Telezakupy TV Okazje - magazyn

TVN SIEDEM

05.15 Szkoła (705) - serial paradok., Pol.
06.15 Szkoła (461) - serial paradok., Pol.
07.10 Szpital (754) - serial paradok., Pol.
08.10 Ukryta prawda (1127) - serial, Pol.
09.10 Ukryta prawda (873) - serial, Pol.
10.15 Ukryta prawda (874) - serial, Pol.
11.20 W-11 - Wydział Śledczy (654): Przyjdę po ciebie cz. 2 - serial
12.00 W-11 - Wydział Śledczy (655): Przybłęda - serial fab.-dok., Polska
12.45 Szpital (755) - serial paradok., Pol.
13.50 Sąd rodzinny (179) - serial, Polska
14.50 Sędzia Anna Maria Wesołowska (612) - serial fab.-dok., Polska
15.50 Sędzia Anna Maria Wesołowska (540) - serial fab.-dok., Polska
16.55 Zagadki losu 2 (1/36) - serial, Pol.
17.55 Szpital (722) - serial paradok., Pol.
18.55 Ukryta prawda (1214) - serial, Pol.
20.00 W sieci kłamstw - film sensacyjny, USA 2008, reż. Ridley Scott, wyk. Leonardo DiCaprio, Russell Crowe
22.45 After - melodramat, USA 2019, reż. Jenny Gage
00.55 Niezatapialni - komedia, Belgia/Francja 2018, reż. Gilles Lellouche, wyk. Mathieu Amalric
03.10 Nagi instynkt przetrwania (12)
04.00 Druga strona medalu 4: Monika Palikot - talk-show, Polska 2011
04.25 Druga strona medalu 4: Weronika Marczuk - talk-show, Polska 2011
04.50 Druga strona medalu 2: Izabela Małysz - talk-show, Polska 2010

TV PULS

06.00 Nash Bridges (26, 27) **08.00** Kobra - oddział specjalny (13, 14): Ostatnia noc; Skok **10.00** Zbuntowany anioł (210, 211) **12.00** Zaklinaczka duchów (8, 9) **14.00** Lombard. Życie pod zastaw 8 (408, 409) **16.00** Rodzinny interes (8, 9) **18.00** Lombard. Życie pod zastaw 14 (772, 773) **20.00** Hellboy - film SF, USA/Wielka Brytania/Bułgaria/Kanada/Portugalia/Francja 2019 **22.10** Hotel Artemis - dramat, USA/Wielka Brytania 2018 **00.00** Kickboxer 5: Odkupienie - thriller, USA 1995 **02.00** Dzielnica strachu 6 (255) **03.00** Lombard. Życie pod zastaw 8 (406) **04.00** Zobacz to!: Taki jest świat 9 **05.00** Dzielnica strachu 6 (252)

PULS 2

10.20 Baranek Shaun (21, 38, 39, 40) **10.45** Basia (4, 5) **11.10** Pamiętnik Florki (43) **11.35** Bing (14, 15, 16) **12.00** Tomek i przyjaciele: Naprzód lokomotywy! 25 (4) **12.25** Milo (52) **12.35** Dinopociąg (11) **13.10** Blue 2 (7, 8) **13.35** Blaze i Megamaszyny 7 (13) **14.00** Monster High (3, 4) **15.00** Miraculous: Biedronka i Czarny Kot 5 (18, 19) **15.55** Blue 2 (4, 5, 6) **16.35** Smerfy 2 (34, 35) **17.00** Pingwiny z Madagaskaru 2 (4-7) **19.05** Psi Patrol 5 (12) **19.35** Rubble i jego ekipa (5) **20.00** Lombard. Życie pod zastaw 14 (763) **21.00** Dzielnica strachu 6 (255, 256) **23.00** Jawajska gorączka - film sensacyjny, USA 2013 **01.05** Dzielnica strachu 6 (253)

STOPKLATKA

06.00 Kabaretowe hity **06.10** Scena śmiechu **07.00** Złoty interes **08.00** Komisarz Rex 3 (5): Sekret Anny **09.00** Komisarz Rex 9 (127, 128) **11.00** Komisarz Rex 10 (129) **12.00** Katastrofy w przestworzach (122, 152, 78, 8) **16.00** Hawaje 5-0 3 (21, 22) **18.00** Komisarz Rex 3 (6) **19.00** Hudson i Rex 6 (6) **20.00** Najlepsi z najlepszych 4: Bez ostrzeżenia - film sensac., USA 1998 **21.55** Twarda sztuka - komediodramat, USA 2007 **00.05** Stacja - film krym., Polska 2001 **02.15** Popiół i diament - dramat, Polska 1958 **04.25** Prawdziwe uczucia - etiuda film., Pol. 2020 **04.50** Fools Gold - etiuda film., Pol. 2020 **05.10** MiłośćKropka.pl 2 (3)

TTV HD

07.40 Szpital (890, 891) **09.35** Kartoteka 9 (17) **10.40** Zakup w ciemno 2 **11.40** Damy i wieśniaczki. Ukraina 5 (14) **12.45** Damy i wieśniaczki. PL 4 (2) **13.45** Diabelnie boskie 2 **14.10** Diabelnie boskie 2 **14.40** Gogglebox. Przed telewizorem 14 **15.45** Express, Pogoda **16.05** Zakup w ciemno 3 **17.05** Usterka 13 (9) **17.45** Express, Pogoda **18.00** Sport **18.05** Dobra robota 4 (22) **18.40** Złomowisko PL 9 (4) **19.45** Express, Pogoda **20.05** Zakup w ciemno 3 **21.15** DeFacto 14 **21.45** Express, Pogoda **22.00** Ciężarówką przez Stany **23.00** Gogglebox. Przed telewizorem 20 **00.00** Życie na kredycie 4

TV 6

06.00 Strażnik Teksasu (16, 17) **08.00** Policjantki i Policjanci (1167) **09.00** Kobra - oddział specjalny (11, 12, 13) **12.05** Więzienie (117, 118, 119, 120) **14.00** Policjantki i Policjanci (579, 580) **16.00** Kobra - oddział specjalny (14) **17.00** Magnum: Detektyw z Hawajów (4) **18.00** Strażnik Teksasu (13, 14) **20.00** Agenci NCIS: Los Angeles (11, 12) **22.00** Sprawiedliwi - Wydział Kryminalny (727, 728) **00.05** Więzienie (53, 54) **01.00** Święty (155) **01.30** Święty (156) **02.00** STOP Drogówka **03.00** Benny Hill **03.40** Sekrety sąsiadów (43): Plan idealny **04.10** Sekrety sąsiadów (44) **04.40** Kochane pieniądze (60) **05.45** Telezakupy TV Okazje

POLSAT SPORT 1

06.00 Boks: Polsat Boxing Promotions 6 w Będzinie - waga ciężka: Marcin Siwy - Rydell Booker 26.03.2022 **08.30** Cafe Futbol **10.00** Siatkówka kobiet: Liga Narodów **11.40** Piłka nożna - mecz towarzyski: Tottenham Hotspur FC - Newcastle United FC **14.00** Hokej: MŚ - Czechy 2024 - mecz ćwierćfinałowy **17.00** Siatkówka mężczyzn - studio **18.45** Siatkówka mężczyzn: Liga Narodów - mecz: USA - Polska **21.00** Siatkówka mężczyzn - studio **22.20** Siatkówka mężczyzn: Liga Narodów - mecz: Niemcy - Włochy **01.50** Siatkówka mężczyzn: Liga Narodów - mecz: Iran - Serbia **04.00** Boks: Polsat Boxing Promotions 5 w Lubinie - waga junior ciężka

eprasa.pl c5b0076985

CZWARTEK 23 MAJA

TVP 1

04.50 Klan (4345); Dziedzictwo (280)
06.10 Złoty chłopak (183) - serial, Turcja
07.00 Transmisja mszy świętej
07.30 Pełnia wiary - magazyn religijny
08.00 Wydział kryminalny Kitzbühel (78)
08.50 Ranczo 7 (86) - serial obycz., Pol.
09.40 Komisarz Alex (12) - serial, Polska
10.40 Ojciec Mateusz 30 (393) - serial
11.35 Korona królów. Jagiellonowie - taka historia (7) - serial dok., Pol.
12.10 Agrobiznes, Agropogoda
12.35 To się opłaca - magazyn
12.55 Kalahari, twarde prawo pustyni (1)
14.00 Złoty chłopak (184) - serial, Tur.
14.55 Jaka to melodia?
15.35 Gra słów. Krzyżówka - teleturniej
16.05 Dziedzictwo (281) - serial, Turcja
17.00 Teleexpress, Jaka to melodia?
17.55 Klan (4346); Leśniczówka (900)
19.00 Jeden z dziesięciu - teleturniej
19.30 Program informacyjny 19.30 - inf.
19.55 Pytanie dnia, Pogoda, Sport
20.15 Reporterzy - magazyn reporterów
20.30 Korona królów. Jagiellonowie (171)
21.10 Ojciec Mateusz 31 (399) - serial
22.05 Sprawa dla reportera - magazyn
23.05 Vasa. Okręt widmo (2-ost.) - film dokumentalny, Francja 2023
00.15 Morderstwa w Pont-L'Éveque - dramat kryminalny, Francja 2021
02.00 Ze śmiercią jej do twarzy - komediodramat, USA 1992
03.50 Stanley H (3/4) - serial krym., Hol.
04.40 Zakończenie programu

TVP 2

05.25 M jak miłość (1580) - serial, Pol.
06.20 Operacja zdrowie: Nikotynizm
06.55 Rodzinka.pl (203): Daj żonie palec...! - serial komediowy, Polska
07.30 Pytanie na śniadanie - pobudka
07.55 Pytanie na śniadanie - mag.
11.15 Wspólny dom - magazyn, Polska
11.50 Barwy szczęścia (3008) - serial
12.30 Koło fortuny - teleturniej, Polska
13.15 Akacjowa 38 (347) - telen., Hiszp.
14.05 Va banque - teleturniej, Polska
14.35 Na sygnale (579): Jedno życzenie - serial fab.-dok., Polska
15.05 Górscy ratownicy (160): Zielony księżyc, część 2 - serial, Niemcy
16.00 Koło fortuny - teleturniej, Polska
16.35 Familiada - teleturniej
17.15 Zakazany owoc (472) - telen., Tur.
18.10 Va banque - teleturniej, Polska
18.45 Akacjowa 38 (384) - telen., Hiszp.
19.35 Barwy szczęścia (3008) - serial
20.10 Barwy szczęścia (3009) - serial
20.50 Postaw na milion - teleturniej, Pol.
21.55 Na sygnale (580): Cios w serce
22.30 Panorama - program informacyjny
23.00 Erynie (12-ost.): Experimentum Crucis - serial kryminalny, Polska
23.50 Hala odlotów - talk-show, Pol. 2024
00.55 Projekt Larson - film biograficzny, USA 2018, reż. Ben Lewin, wyk. Paul Rudd, Pierfrancesco Favino
02.45 Uziemieni - komedia, Francja/Belgia 2013, reż. Alexandre Coffre
04.20 Zakończenie programu

POLSAT

04.45 Disco Gramy - muz., Polska 2024
05.25 Telezakupy TV Okazje - magazyn
06.00 Nowy dzień z Polsat News - inf.
08.40 Malanowski i partnerzy (777): Wykorzystana i porzucona
09.10 Malanowski i partnerzy (778): Zły nauczyciel - serial, Polska
09.40 Sekrety rodziny (148): Jubilat
10.40 Dlaczego ja? (835): Noc z tajemniczym mężczyzną - serial
11.40 Gliniarze (742): Kodeks - serial
12.50 Wydarzenia - program inf.
13.10 Na ratunek 112 (767): Niefortunny pomysł - serial paradok., Polska
13.40 Trudne sprawy (1282): Pełnia życia - serial paradok., Polska
14.40 Dlaczego ja? (1333): Mąż 29-latki, uciekając przed mordercą, pozoruje własną śmierć - serial
15.50 Wydarzenia, Pogoda
16.15 Interwencja - mag. reporterów
16.30 Na ratunek 112 (928) - serial, Pol.
17.00 Gliniarze (937) - serial, Polska
18.00 Pierwsza miłość (3821) - serial
18.50 Wydarzenia - program inf.
19.15 Lepsza Polska - public., Pol. 2024
19.45 Sport, Pogoda
20.05 Nasz nowy dom - reality show
21.10 Przyjaciółki (278) - serial, Polska
22.10 Burleska - film muz., USA 2010
00.50 Dorwać byłą - komedia romantyczna, USA 2010, reż. Andy Tennant
03.10 Nasz nowy dom - reality show
04.05 Zjedz Alaskę - magazyn, Pol. 2010

TVN

05.40 Uwaga! - magazyn reporterów
05.55 Ukryta prawda (944) - serial, Pol.
06.50 Kuchenne rewolucje: Tarnów, 1.2.3. - program rozr., Polska 2017
07.45 Dzień Dobry TVN - magazyn
11.30 Kuchenne rewolucje: Odolanów, Zajazd u Stefana - rozr., Pol. 2017
12.35 Ukryta prawda (998) - serial, Pol.
13.40 Ukryta prawda (970) - serial, Pol.
14.40 Detektywi (31/56) - serial, Polska
15.45 Doradca smaku - magazyn
15.50 Kuchenne rewolucje: Olsztyn, Pirat - program rozr., Polska 2017
16.55 Ukryta prawda (1003) - serial
18.00 Detektywi (70) - serial, Polska
19.00 Fakty - program informacyjny
19.40 Sport
19.45 Pogoda - program informacyjny
19.55 Uwaga! - magazyn reporterów
20.10 Doradca smaku - magazyn
20.15 Na Wspólnej (3824) - serial, Pol.
20.55 Milionerzy - teleturniej, Pol. 2023
21.35 Kuchenne rewolucje - rozr.
22.45 American Pie: Wesele - komedia, USA/Niemcy 2003, reż. Jesse Dylan, wyk. Jason Biggs, Alyson Hannigan
00.45 Złe mamuśki - komedia, USA 2016, reż. Jon Lucas, Scott Moore
02.40 Szpital (196) - serial paradok., Pol.
03.30 Uwaga! - magazyn reporterów
03.45 Nauka jazdy 2 - rozr., Polska 2017
04.10 Recepta na stary dom - rozr.
04.35 Jak to jest zrobione? (11/26)
05.05 Jak to jest zrobione? (7/26)

TV 4

06.00 Łowcy skarbów. Kto da więcej?
07.00 Łowcy skarbów. Kto da więcej?
08.00 Bogaty dom - biedny dom
09.00 Dlaczego ja? (877): 28-latka walczy o niewinność swojej córki
10.00 Dlaczego ja? (878): W wirze kłamstw - serial paradok., Polska
11.00 Trudne sprawy (944): Elwira ma wrażenie, że jest prześladowana przez sąsiada, któremu niechcący zajechała drogę. - serial
12.00 Trudne sprawy (945): Czternastolatek za wszelką cenę chce zostać gwiazdą internetu.
13.00 Policjantki i Policjanci (332)
14.00 Gliniarze (517): Propozycja nie do odrzucenia - serial, Polska
15.00 Na ratunek 112 (475): Masaż
15.30 Na ratunek 112 (476): 12 godz.
16.00 Policjantki i Policjanci (691)
17.00 Policjantki i Policjanci (692)
18.00 Łowcy skarbów. Kto da więcej?
19.00 Policjantki i Policjanci (1169)
20.00 Sprawiedliwi - Wydział Kryminalny (812) - serial krym., Polska
21.00 Monster Hunter - sensac., Chiny/Japonia/Kanada/Niem./RPA/USA 2020
23.10 Dziedzictwo - thriller, USA 2020
01.30 Love Island. Wyspa miłości
02.40 Śmierć na 1000 sposobów (9)
03.05 Interwencja - mag. reporterów
03.25 Disco Polo Live - muz., Polska
04.25 Top 10 - lista przebojów - muz.
05.30 Telezakupy TV Okazje - magazyn

TVN SIEDEM

05.15 Szkoła (706) - serial paradok., Pol.
06.15 Szkoła (462) - serial paradok., Pol.
07.10 Szpital (755) - serial paradok., Pol.
08.10 Ukryta prawda (1128) - serial, Pol.
09.10 Ukryta prawda (875) - serial, Pol.
10.15 Ukryta prawda (876) - serial, Pol.
11.20 W-11 - Wydział Śledczy (656): Piętno - serial fab.-dok., Polska
12.00 W-11 - Wydział Śledczy (657): Kasia i Aleks - serial fab.-dok., Polska
12.45 Szpital (756) - serial paradok., Pol.
13.50 Sąd rodzinny (180) - serial, Polska
14.50 Sędzia Anna Maria Wesołowska (613) - serial fab.-dok., Polska
15.50 Sędzia Anna Maria Wesołowska (541) - serial fab.-dok., Polska
16.55 Zagadki losu 2 (2/36) - serial
17.55 Szpital (723) - serial paradok., Pol.
18.55 Ukryta prawda (1215) - serial, Pol.
20.00 Siostry - komedia, USA 2015, reż. Jason Moore, wyk. Amy Poehler, Tina Fey, Maya Rudolph
22.35 Boska Florence - film biograficzny, Wielka Brytania/Francja 2016, reż. Stephen Frears, wyk. Meryl Streep, Hugh Grant, Simon Helberg
00.50 Los numeros - komedia kryminalna, Polska 2011, reż. Ryszard Zatorski, wyk. Lesław Żurek, Justyna Schneider, Tamara Arciuch
02.30 Medium z Long Island
03.00 Nagi instynkt przetrwania (13)
04.30 Druga strona medalu 2: Izabela Małysz - talk-show, Polska 2010

TV PULS

06.00 Nash Bridges (27, 28): Szalona jazda; Glina z Chicago **08.00** Kobra - oddział specjalny (14, 15): Skok; Obrońca **10.00** Zbuntowany anioł (211, 212) **12.00** Zaklinaczka duchów (9, 10) **14.00** Lombard. Życie pod zastaw 8 (409, 410) **16.00** Rodzinny interes (9, 10): Trudne decyzje; Wyjazd integracyjny **18.00** Lombard. Życie pod zastaw 14 (773, 774) **20.00** Gliniarz z Beverly Hills 3 - komedia, USA 1994 **22.00** Iluzja - thriller, Fr./USA 2013 **00.10** Jak urodzić i nie zwariować - komediodramat, USA 2012 **02.20** Lombard. Życie pod zastaw 8 (407) **03.20** Zobacz to!: Gra muzyka **04.20** Menu na miarę **05.00** Dzielnica strachu 6 (256)

PULS 2

10.25 Baranek Shaun (41, 42, 43) **10.45** Basia (5, 6) **11.10** Pamiętnik Florki (44) **11.35** Bing (17, 18, 19) **12.00** Tomek i przyjaciele: Naprzód lokomotywy! 25 (5) **12.25** Milo (29) **12.35** Dinopociąg (12) **13.10** Blue 2 (12, 13) **13.35** Blaze i Megamaszyny 7 (1) **14.00** Monster High (4, 5) **15.00** Miraculous: Biedronka i Czarny Kot 5 (19, 20) **15.55** Blue 2 (9, 10, 11) **16.35** Smerfy 2 (35, 36) **17.00** Pingwiny z Madagaskaru 2 (6-9) **19.05** Psi Patrol 5 (13) **19.35** Rubble i jego ekipa (6) **20.00** Lombard. Życie pod zastaw 14 (764) **21.00** Dzielnica strachu 6 (256, 257) **23.00** Kill Bill część 1 - film sensacyjny, USA 2003 **01.05** Dzielnica strachu 6 (254)

STOPKLATKA

06.00 Kabaretowe hity **06.10** Scena śmiechu **07.00** Złoty interes **08.00** Komisarz Rex 3 (6): Lalkowy morderca **09.00** Komisarz Rex 10 (129, 130, 131): Życie w zagrożeniu; Śmierć w delfinarium; Szkoła strachu **12.00** Katastrofy w przestworzach (123, 153, 79, 9) **16.00** Hawaje 5-0 3 (23, 24) **18.00** Komisarz Rex 3 (7) **19.00** Hudson i Rex 6 (7) **20.00** The Quake. Trzęsienie ziemi - film katastroficzny, Norwegia 2018 **22.10** Resident Evil - horror SF, Niemcy/USA/Francja/Wielka Brytania 2002 **00.10** Dublerzy - komedia, Polska 2006 **02.45** Chopin. Pragnienie miłości - melodramat, Polska 2002 **05.15** MiłośćKropka.pl 2 (4)

TTV HD

06.45 Ukryta prawda (1089) **07.40** Szpital (892, 893) **09.35** Kartoteka 9 (18) **10.40** Zakup w ciemno 2 **11.40** Damy i wieśniaczki. Ukraina 5 (15) **12.45** Damy i wieśniaczki. PL 4 (3) **13.45** Diabelnie boskie 2 **14.10** Diabelnie boskie 2 **14.40** Gogglebox. Przed telewizorem 14 **15.45** Express, Pogoda **16.05** Zakup w ciemno 3 **17.05** Usterka 13 (10) **17.45** Express, Pogoda **18.00** Sport **18.05** Dobra robota 4 (23) **18.40** Złomowisko PL 9 (5) **19.45** Express, Pogoda **20.05** Zakup w ciemno 3 **21.15** DeFacto 14 **21.45** Express, Pogoda **22.00** Zakup w ciemno 3 **23.00** Nasi w mundurach 2 **00.00** Dobra robota 4 (22, 23)

TV 6

06.00 Strażnik Teksasu (18, 19) **08.00** Policjantki i Policjanci (1168) **09.00** Kobra - oddział specjalny (13, 14, 15) **12.05** Więzienie (121, 122, 123, 124) **14.00** Policjantki i Policjanci (581, 582) **16.00** Kobra - oddział specjalny (16) **17.00** Magnum: Detektyw z Hawajów (5) **18.00** Strażnik Teksasu (15, 16) **20.00** Agenci NCIS: Los Angeles (13, 14) **22.00** Sprawiedliwi - Wydział Kryminalny (729, 730) **00.05** Więzienie (55, 56) **01.00** Święty (157, 158) **02.00** STOP Drogówka **03.00** Benny Hill **03.40** Sekrety sąsiadów (45): Wyrachowana miłość **04.10** Sekrety sąsiadów (46) **04.40** Kochane pieniądze (61) **05.45** Telezakupy TV Okazje

POLSAT SPORT 1

06.00 Boks: Babilon Boxing Show w Ożarowie Mazowieckim - waga superśrednia: Łukasz Stanioch - Hadillah Mohoumadi 25.03.2022 **08.30** Siatkówka mężczyzn: Liga Narodów - mecz: USA - Polska **11.00** Siatkówka kobiet: Liga Narodów **13.00** K.O. TV Classics **14.00** Siatkówka mężczyzn: Liga Narodów - studio **15.45** Siatkówka mężczyzn: Liga Narodów - mecz: Kanada - Polska **18.00** Siatkówka mężczyzn: Liga Narodów - studio **19.00** Hokej - studio **20.10** Hokej: MŚ - Czechy 2024 - mecz ćwierćfinałowy **23.00** Hokej - studio **00.00** Siatkówka mężczyzn: Liga Narodów - mecz: Kanada - Polska **01.50** Siatkówka mężczyzn

PIĄTEK 24 MAJA

TVP 1

04.50 Klan (4346); Dziedzictwo (281)
06.05 Złoty chłopak (184) - serial, Turcja
07.00 Transmisja mszy świętej
07.30 Agape blisko Ciebie - magazyn
08.00 Wydział kryminalny Kitzbühel (79)
08.50 Ranczo 7 (87) - serial obycz., Pol.
09.45 Komisarz Alex (13) - serial, Polska
10.40 Ojciec Mateusz 30 (394) - serial
11.35 Okrasa łamie przepisy - magazyn
12.10 Agrobiznes, Agropogoda
12.35 To się opłaca - magazyn
12.55 Kalahari, twarde prawo pustyni (2-ost.) - film dok., Francja 2022
14.00 Złoty chłopak (185) - serial, Tur.
14.55 Jaka to melodia?
15.35 Gra słów. Krzyżówka - teleturniej
16.05 Dziedzictwo (282) - serial, Turcja
17.00 Teleexpress, Jaka to melodia?
17.55 Klan (4347); Leśniczówka (901)
19.00 Jeden z dziesięciu - teleturniej
19.30 Program informacyjny 19.30 - inf.
19.55 Pytanie dnia, Pogoda, Sport
20.15 Reporterzy - magazyn reporterów
20.35 Kochaj albo rzuć - kom., Pol. 1977
22.45 Boks: Walka o pas WBC w Rzeszowie - waga bridger: Łukasz Różański - Lawrence Okolie
23.55 Matylda (12/13) - serial, Polska
00.55 W środku burzy - thriller, USA 2019
02.45 Morderstwa w Pont-L'Éveque - dramat kryminalny, Francja 2021
04.30 Być kobietą w Himalajach - film dokumentalny, Polska 2018
05.15 Zakończenie programu

TVP 2

04.30 Na dobre i na złe (812): Na rozdrożach - serial obyczajowy, Polska
05.30 M jak miłość (1581) - serial, Polska
06.20 Anna Dymna - spotkajmy się: Katarzyna Krzyżanowska
06.55 Rodzinka.pl (204): Lepiej dobrze żyć z teściową - serial, Polska
07.30 Pytanie na śniadanie - pobudka
07.55 Pytanie na śniadanie - magazyn
11.15 Operacja zdrowie - magazyn
11.50 Barwy szczęścia (3009) - serial
12.30 Koło fortuny - teleturniej, Polska
13.15 Akacjowa 38 (348) - telen., Hiszp.
14.05 Va banque - teleturniej, Polska
14.35 Na sygnale (580): Cios w serce
15.05 Serial - serial obyczajowy
16.00 Koło fortuny - teleturniej, Polska
16.35 Familiada - teleturniej
17.15 Zakazany owoc (473) - telen., Tur.
18.10 Va banque - teleturniej, Polska
18.45 Akacjowa 38 (385) - telen., Hiszp.
19.35 Barwy szczęścia (3009) - serial
20.10 Barwy szczęścia (3010) - serial
20.50 Kasia Kowalska na dobry wieczór - widowisko muz., Polska 2024
21.55 To jest grane - muz., Polska 2024
22.30 Panorama - program informacyjny
23.10 Tak to się teraz robi - komedia obyczajowa, USA 2010
01.00 Ośmiorniczka - film sensacyjny, Wielka Brytania/USA 1983
03.25 Wyszłam za mąż, zaraz wracam - komedia romant., Francja 2012
05.10 Zakończenie programu

POLSAT

04.45 Disco Gramy - muz., Polska 2024
05.25 Telezakupy TV Okazje - magazyn
06.00 Nowy dzień z Polsat News - inf.
08.40 Malanowski i partnerzy (779): Zaraźliwa miłość - serial, Polska
09.10 Malanowski i partnerzy (780): Dawne grzechy - serial, Polska
09.40 Sekrety rodziny (149): Zielony skarb - serial paradok., Polska
10.40 Dlaczego ja? (836): Matka nie przyznaje się do 19-letniej córki.
11.40 Gliniarze (743): Zlecenie - serial
12.50 Wydarzenia - program inf.
13.10 Na ratunek 112 (768): Wnuczek
13.40 Trudne sprawy (1283) - serial, Pol.
14.40 Dlaczego ja? (1334) - serial, Pol.
15.50 Wydarzenia, Pogoda
16.15 Interwencja - mag. reporterów
16.30 Na ratunek 112 (929) - serial, Pol.
17.00 Gliniarze (938) - serial, Polska
18.00 Pierwsza miłość (3822) - serial
18.50 Wydarzenia - program inf.
19.25 Gość „Wydarzeń" - public.
19.45 Sport, Pogoda
20.00 Polsat Hit Festiwal 2024 - koncert, Polska 2024
21.35 Polsat Hit Festiwal 2024 - koncert, Polska 2024, wyk. Doda
22.45 Polsat Hit Festiwal 2024 - koncert, Polska 2024
23.30 Bad Boys 2 - komedia sensacyjna, USA 2003, reż. Michael Bay
02.55 W cywilu 5: Pole bitwy - film sensacyjny, USA 2017, reż. James Nunn

TVN

05.40 Uwaga! - magazyn reporterów
05.55 Ukryta prawda (945) - serial, Pol.
06.50 Kuchenne rewolucje: Olsztyn, Pirat - program rozr., Polska 2017
07.45 Dzień Dobry TVN - magazyn
11.30 Kuchenne rewolucje: Radziejów, Na skarpie - rozr., Polska 2017
12.35 Ukryta prawda (999) - serial, Pol.
13.40 Ukryta prawda (971) - serial, Pol.
14.40 Detektywi (32/56) - serial, Polska
15.45 Doradca smaku - magazyn
15.50 Kuchenne rewolucje: Sosnowiec, Magiliana - program rozr., Pol. 2017
16.55 Ukryta prawda (1004) - serial
18.00 Detektywi (71) - serial, Polska
19.00 Fakty - program informacyjny
19.30 Sport
19.40 Pogoda - program informacyjny
19.50 Harry Potter i kamień filozoficzny - film przygodowy, USA/Wielka Brytania 2001, reż. Chris Columbus, wyk. Daniel Radcliffe, Emma Watson, Rupert Grint, Richard Harris
23.10 Grawitacja - thriller SF, USA/Wielka Brytania 2013, reż. Alfonso Cuarón, wyk. Sandra Bullock, George Cloney, Orto Ignatiussen
01.00 Kuba Wojewódzki - talk-show
02.05 Dowody zbrodni 7 (11/22) - serial
02.55 Szpital (197) - serial paradok., Pol.
03.45 Nauka jazdy 2 - rozr., Polska 2017
04.10 Recepta na stary dom - rozr.
04.35 Jak to jest zrobione? (12/26)
05.00 Kto was tak urządził? - magazyn

TV 4

06.00 Łowcy skarbów. Kto da więcej?
07.00 Łowcy skarbów. Kto da więcej?
08.00 Bogaty dom - biedny dom
09.00 Dlaczego ja? (879): Ta przeklęta kreska - serial paradok., Polska
10.00 Dlaczego ja? (880): Śmierć kochanka - serial paradok., Polska
11.00 Trudne sprawy (946): Przeklęte pieniądze - serial paradok., Polska
12.00 Trudne sprawy (947): Szukam żony jak szalony - serial, Polska
13.00 Policjantki i Policjanci (333)
14.00 Gliniarze (518): Ukryte piękno
15.00 Na ratunek 112 (477): Pasożyt
15.30 Na ratunek 112 (478): Terror w szkole - serial paradok., Polska
16.00 Policjantki i Policjanci (693)
17.00 Policjantki i Policjanci (694)
18.00 Łowcy skarbów. Kto da więcej?
19.00 Policjantki i Policjanci (1170)
20.00 Sprawiedliwi - Wydział Kryminalny (813) - serial krym., Polska
21.00 Sprawiedliwi - Wydział Kryminalny (809) - serial krym., Polska
22.00 Sprawiedliwi - Wydział Kryminalny (810) - serial krym., Polska
23.00 American Pie: Dziewczyny rządzą - komedia, USA 2020
01.00 Love Island. Wyspa miłości
02.00 Love Island. Wyspa miłości
03.05 Interwencja - mag. reporterów
03.25 Disco Polo Live - muz., Polska
04.25 Top 10 - lista przebojów - muz.
05.30 Telezakupy TV Okazje - magazyn

TVN SIEDEM

05.15 Szkoła (707) - serial paradok., Pol.
06.15 Szkoła (463) - serial paradok., Pol.
07.10 Szpital (756) - serial paradok., Pol.
08.10 Ukryta prawda (1129) - serial, Pol.
09.10 Ukryta prawda (877) - serial, Pol.
10.15 Ukryta prawda (878) - serial, Pol.
11.20 W-11 - Wydział Śledczy (658): Nie chcę być sama - serial, Polska
12.00 W-11 - Wydział Śledczy (659): Pomocna dłoń - serial, Polska
12.45 Szpital (757) - serial paradok., Pol.
13.50 Sąd rodzinny (181) - serial, Polska
14.50 Sędzia Anna Maria Wesołowska (614) - serial fab.-dok., Polska
15.50 Sędzia Anna Maria Wesołowska (542) - serial fab.-dok., Polska
16.55 Zagadki losu 2 (3/36) - serial, Pol.
17.55 Szpital (724) - serial paradok., Pol.
18.55 Ukryta prawda (1216) - serial, Pol.
20.00 After 2 - melodramat, USA 2020, reż. Roger Kumble, wyk. Josephine Langford, Hero Fiennes Tiffin, Dylan Sprouse, Louise Lombard
22.25 Niezgodna - film SF, USA 2014, reż. Neil Burger, wyk. Shailene Woodley, Theo James, Ashley Judd
01.05 Zabójcza broń 3 - film sensacyjny, USA 1992, reż. Richard Donner, wyk. Danny Glover, Mel Gibson, Rene Russo, Joe Pesci, Stuart Wilson
03.20 Mój sąsiad morderca 7 (20)
04.10 Medium z Long Island
04.35 Druga strona medalu 3: Maja Włoszczowska - talk-show

TV PULS

06.00 Nash Bridges (28, 29) **08.00** Kobra - oddział specjalny (15, 1): Obrońca; Ostatni wyścig **10.00** Zbuntowany anioł (212, 213) **12.00** Zaklinaczka duchów (10, 11) **14.00** Lombard. Życie pod zastaw 8 (410, 411) **16.00** Rodzinny interes (10, 11): Wyjazd integracyjny; Nawigacja **18.00** Lombard. Życie pod zastaw 14 (774, 775) **20.00** Tokarev. Zabójca z przeszłości - dramat, USA/Francja 2014 **22.00** Ochroniarz - film sensacyjny, USA 2017 **23.55** Najwyższy wyrok - film sensacyjny, USA 2012 **02.00** Zobacz to!: Menu na miarę **02.35** Menu na miarę **02.55** Gra muzyka **04.00** Menu na miarę **04.35** Menu na miarę **05.00** Dyżur 3 (31, 32)

PULS 2

11.10 Pamiętnik Florki (45) **11.35** Bing (20, 21, 22) **12.00** Tomek i przyjaciele: Naprzód lokomotywy! 25 (6) **12.25** Milo (32) **12.35** Dinopociąg (13) **13.10** Blue 2 (17, 18) **13.35** Blaze i Megamaszyny 7 (2) **14.00** Monster High (5, 6) **15.00** Miraculous: Biedronka i Czarny Kot 5 (20, 21) **15.55** Blue 2 (14, 15, 16) **16.35** Smerfy 2 (36, 37) **17.00** Pingwiny z Madagaskaru 2 (8, 9, 10, 11) **19.05** Psi Patrol 5 (14) **19.35** Rubble i jego ekipa (7) **20.00** Lombard. Życie pod zastaw 14 (765) **21.00** Kamper Polska **22.15** Jak urodzić i nie zwariować - komediodramat, USA 2012 **00.25** Ty będziesz następna - thriller, USA 2009

STOPKLATKA

06.00 Kabaretowe hity **06.10** Scena śmiechu **07.00** Złoty interes **08.00** Komisarz Rex 3 (7): W hipnozie **09.10** Hubal - film wojenny, Polska 1973 **12.00** Katastrofy w przestworzach (124, 154, 80, 10) **16.00** Hawaje 5-0 4 (1, 2) **18.00** Komisarz Rex 3 (8) **19.00** Hudson i Rex 6 (8) **20.00** Nawiedzony - horror, USA 1999 **22.25** Resident Evil 2: Apokalipsa - horror SF, Niemcy/Francja/Wielka Brytania/Kanada 2004 **00.05** Bezlitosny - film sensacyjny, Tajlandia/Kanada/USA 2014 **02.10** Serce - serduszko - dramat, Polska 2014 **04.40** Na strajk! - film krótkometrażowy, Polska 2019 **05.05** MiłośćKropka.pl 2 (5)

TTV HD

09.35 Kartoteka 9 (19) **10.40** Zakup w ciemno 2 **11.40** Damy i wieśniaczki. Ukraina 5 (16) **12.45** Damy i wieśniaczki. PL 4 (4) **13.45** Diabelnie boskie 2 **14.10** Diabelnie boskie 2 **14.40** Gogglebox. Przed telewizorem 16 **15.45** Express, Pogoda **16.05** Zakup w ciemno 3 **17.05** Usterka 13 (11) **17.45** Express, Pogoda **18.00** Sport **18.05** Damy i wieśniaczki. PL 6 (16) **19.05** Życie na kredycie 3 **19.45** Express, Pogoda **20.05** Życie na kredycie 3 **20.40** Gogglebox. Przed telewizorem 17 **21.45** Express, Pogoda **22.00** Damy i wieśniaczki. PL 6 (8) **23.00** Gogglebox. Przed telewizorem 17 **00.00** Królowa przetrwania

TV 6

06.00 Strażnik Teksasu (20, 21) **08.00** Policjantki i Policjanci (1169) **09.00** Kobra - oddział specjalny (15, 16, 17) **12.05** Więzienie (125, 126, 127, 128) **14.00** Policjantki i Policjanci (583, 584) **16.00** Kobra - oddział specjalny (18) **17.00** Magnum: Detektyw z Hawajów (6) **18.00** Strażnik Teksasu (17, 18) **20.00** CSI: Kryminalne zagadki Miami (54, 55, 56) **23.00** Krwawy biznes - film sensacyjny, Kanada 2015 **01.10** Mordercze pary (2) **02.10** Mordercze pary (3) **03.10** Benny Hill **03.40** Sekrety sąsiadów (47): Dziwny zakład **04.10** Sekrety sąsiadów (48): Kochanka mojego męża **04.40** Kochane pieniądze (62) **05.45** Telezakupy TV Okazje

POLSAT SPORT 1

06.00 Siatkówka mężczyzn: Liga Narodów - mecz: Kanada - Polska **08.30** Boks: Polsat Boxing Promotions 7 w Lublinie - waga półciężka: Osleys Iglesias - Isaac Chilemba 27.05.2022 **11.00** Siatkówka mężczyzn: Liga Narodów - mecz: Kanada - Polska **12.50** Siatkówka mężczyzn: Liga Narodów - mecz: Bułgaria - Kanada **15.00** Siatkówka mężczyzn: Liga Narodów - mecz: USA - Polska **17.00** Siatkówka mężczyzn - studio **18.45** Siatkówka mężczyzn: Liga Narodów - mecz: Holandia - Polska **21.00** Siatkówka mężczyzn - studio **22.20** Siatkówka mężczyzn: Liga Narodów - mecz: Iran - Włochy **01.50** Siatkówka mężczyzn

eprasa.pl c5b0076985

SOBOTA 25 MAJA

TVP 1

05.30 Balans bieli - program religijny
06.05 Szatan z siódmej klasy (3/7)
07.00 Transmisja mszy świętej
07.40 Rok w ogrodzie - magazyn
08.05 Rok w ogrodzie extra - magazyn
08.20 Pełnosprawni - magazyn
08.50 Życie lasu. Storczyki - film dokumentalny, Polska 2021
09.30 Ranczo 7 (88) - serial obycz., Pol.
10.30 Komisarz Alex 2 (14) - serial, Pol.
11.30 Ojciec Mateusz (1) - serial, Polska
12.30 Wóz pancerny - western, USA 1967
14.25 Okrasa łamie przepisy - magazyn
15.00 Miłość i medycyna 4 (22) - serial
15.55 Miłość i medycyna 4 (23) - serial
17.00 Teleexpress, Pogoda
17.25 Ojciec Mateusz 31 (399) - serial
18.15 Audycje komitetów wyborczych
18.40 Jaka to melodia?
19.30 Program informacyjny 19.30 - inf.
20.05 Pogoda - program informacyjny
20.10 Sport
20.20 Komisarz Alex 21 (262) - serial
21.20 Raport Pileckiego - dramat biograficzny, Polska 2023
23.30 Ucieczka z Pretorii - thriller, Australia/Niemcy/RPA/USA/Wielka Brytania 2020, reż. Francis Annan
01.25 Kochaj albo rzuć - komedia, Polska 1977, reż. Sylwester Chęciński
03.40 Jaka to melodia?
04.30 Luwr ponadczasowy - film dokumentalny, Francja 2019
05.15 Zakończenie programu

TVP 2

05.25 Barwy szczęścia (3006) - serial
06.00 Barwy szczęścia (3007) - serial
06.35 M jak miłość (1807) - serial, Pol.
07.30 Pytanie na śniadanie - pobudka
07.55 Pytanie na śniadanie - magazyn
11.40 To jest grane - muz., Polska 2024
12.15 Mikołajek - komedia, Francja/Belgia 2009, reż. Laurent Tirard
14.00 Familiada - teleturniej
14.35 Koło fortuny - teleturniej, Polska
15.15 Szansa na sukces. Opole 2024 2: Jerzy Połomski - widowisko
16.15 Na dobre i na złe (921): Młyny sprawiedliwości - serial, Polska
17.10 Słowo na niedzielę: Największe nieszczęście i prawdziwa miłość
17.25 Piłka nożna: PKO BP Ekstraklasa - mecz ostatniej kolejki
20.00 60. KFPP w Opolu - Cała sala śpiewa z nami, czyli hity opolskiej publiczności - skrót koncert, Polska 2023, wyk. Robert Rozmus
21.00 60. KFPP w Opolu - Czas ołowiu - skrót koncert, Polska 2023
22.10 Panorama - program informacyjny
22.45 Audycje komitetów wyborczych
23.00 Kasia Kowalska na dobry wieczór - widowisko muz., Polska 2024
00.00 Last Vegas - kom. obycz., USA 2013
01.50 Tak to się teraz robi - komedia obyczajowa, USA 2010
03.30 Jak się pozbyć czarnego kota - komedia, Polska 1984
04.50 Zakończenie programu

POLSAT

04.50 Disco Gramy - muz., Polska 2024
05.25 Telezakupy TV Okazje - magazyn
06.00 Nowy dzień z Polsat News - inf.
08.00 Daleko jeszcze? - kom., USA 2005
10.05 Ewa gotuje - magazyn, Pol. 2024
10.40 Nasz nowy dom - reality show
11.40 Gliniarze (911): Brzemię przeszłości - serial paradok., Polska
12.40 Gliniarze (912): Cena przeszłości - serial paradok., Polska
13.40 Gliniarze (913): Napad - serial
14.40 Gliniarze (914): Śmieciowa trumna - serial paradok., Polska
15.45 Gliniarze (915): Zniszczyć psa
16.45 Więzienie (164) - serial dok., Pol.
17.15 Więzienie (165) - serial dok., Pol.
17.45 Chłopaki do wzięcia (373) - serial
18.15 Chłopaki do wzięcia (374) - serial
18.50 Wydarzenia - program inf.
19.15 Prezydenci i premierzy - public.
19.45 Sport, Pogoda
20.00 Polsat Hit Festiwal 2024: Debiutowali w Polsacie - koncert, Polska 2024, reż. Konrad Smuga
21.30 Polsat Hit Festiwal 2024 - koncert, Polska 2024, wyk. Smolasty
22.20 Polsat Hit Festiwal 2024 - koncert, Polska 2024
23.05 Polsat Hit Festiwal 2024 - koncert, Polska 2024
00.00 Odwet - film sensacyjny, USA/Niemcy 2003, reż. F. Gary Gray
02.15 Zasady walki 2 - Zdrada - thriller, Kanada 2008, reż. Josef Rusnak

TVN

05.30 Batwheels (11/40) - serial, USA
05.45 Batwheels (12/40) - serial, USA
06.00 Nastolatki rządzą... kasą - rozr.
06.45 Kuchenne rewolucje: Wrocław, Kwadratowy Talerz - rozr.
07.45 Dzień Dobry TVN - magazyn
11.20 Na Wspólnej (3821) - serial, Polska
11.50 Na Wspólnej (3822) - serial, Pol.
12.20 Na Wspólnej (3823) - serial, Pol.
12.50 Na Wspólnej (3824) - serial, Pol.
13.15 Odlotowy ogród: Oborniki
13.50 Grawitacja - thriller SF, USA/Wielka Brytania 2013, reż. Alfonso Cuarón, wyk. Sandra Bullock
15.40 Atramentowe serce - film fantasy, Niemcy/USA 2008, reż. Iain Softley
17.55 Kuchenne rewolucje: Suwałki - Fresco - program rozr., Polska 2024
19.00 Fakty - program informacyjny
19.25 Sport
19.35 Pogoda - program informacyjny
19.45 Dirty dancing - film muzyczny, USA 1987, reż. Emile Ardolino
22.00 Pitch Perfect 2 - komedia muzyczna, USA 2015, reż. Elizabeth Banks, wyk. Anna Kendrick
00.25 American Pie: Wesele - komedia, USA/Niemcy 2003, reż. Jesse Dylan
02.25 Szpital (198) - serial paradok., Pol.
03.20 Nauka jazdy 2 - rozr., Polska 2017
03.45 Recepta na stary dom - rozr.
04.10 Jak to jest zrobione? (13/26)
04.40 Kto was tak urządził? - magazyn
05.05 Zamieszkać na plaży - rozr.

TV 4

06.00 Łowcy skarbów. Kto da więcej? - reality show, Polska 2023
07.00 Galileo - program popularnonaukowy, Polska 2023
08.00 Galileo - program popularnonaukowy, Polska 2023
09.00 Galileo - pr. popularnonaukowy
10.00 Galileo - pr. popularnonaukowy
11.00 #Jesteśmy dla dzieci - mag.
11.30 Ewa gotuje - magazyn, Pol. 2024
12.00 Ninja Warrior Polska - reality show, Polska 2023
13.55 Twoja Twarz Brzmi Znajomo. Najlepsi! - program rozr., Pol. 2024
15.55 13 posterunek 2 (37) - serial, Pol.
16.40 13 posterunek 2 (38) - serial, Pol.
17.20 13 posterunek 2 (39) - serial, Pol.
18.00 Policjantki i Policjanci (1146) - serial obyczajowy, Polska
19.00 Policjantki i Policjanci (1147) - serial obyczajowy, Polska
20.00 Policjantki i Policjanci (1148) - serial obyczajowy, Polska
21.00 Sprawiedliwi - Wydział Kryminalny (811) - serial krym., Polska
22.00 Sprawiedliwi - Wydział Kryminalny (812) - serial krym., Polska
23.00 Sprawiedliwi - Wydział Kryminalny (813) - serial krym., Polska
02.05 STOP Drogówka - magazyn, Polska
03.05 Interwencja - mag. reporterów
03.25 Disco Polo Live - muz., Polska
04.25 Top 10 - lista przebojów - muz.
05.30 Telezakupy TV Okazje - magazyn

TVN SIEDEM

05.00 Szkoła (367) - serial paradok., Pol.
06.00 Wiza na miłość: na odwrót
06.55 Królik Bugs: Nowe konstrukcje (20/40) - serial animowany, USA
07.10 Nowe Zwariowane Melodie (1)
07.35 Alvin i wiewiórki 3 - film familijny, USA 2011, reż. Mike Mitchell, wyk. Jason Lee, David Cross, Jenny Slate
09.20 Ukryta prawda (1125) - serial, Pol.
10.20 Ukryta prawda (1126) - serial, Pol.
11.20 Ukryta prawda (869) - serial, Pol.
12.20 Ukryta prawda (870) - serial, Pol.
13.25 Ukryta prawda (874) - serial, Pol.
14.25 Detektywi (66) - serial, Polska
15.25 Młodość na zamówienie 2 - rozr.
16.00 Scooby-Doo 2: Potwory na gigancie - komedia, USA 2004, reż. Raja Gosnell, wyk. Matthew Lillard
18.00 Lemur zwany Rollo - komedia, USA/Wielka Brytania 1997, reż. Fred Schepisi, Robert Young, wyk. John Cleese, Kevin Kline
20.00 Zbuntowana - film SF, USA 2015, reż. Robert Schwentke, wyk. Shailene Woodley, Kate Winslet
22.40 Interstellar - film SF, USA/Wielka Brytania/Kanada 2014, reż. Christopher Nolan, wyk. Matthew McConaughey, Anne Hathaway
02.05 Oszukać przeznaczenie 2 - horror, USA 2003, reż. David R. Ellis
03.50 Medium z Long Island
04.20 Druga strona medalu 3: Krzysztof Krauze - talk-show, Polska 2010

TV PULS

06.00 Taki jest świat 9 **07.00** Rodzinny interes (9, 10, 11) **10.00** Lombard. Życie pod zastaw 8 (407, 408, 409, 410, 411) **15.00** Lombard. Życie pod zastaw 14 (771) **16.00** Lombard. Życie pod zastaw 14 (772) **17.00** Lombard. Życie pod zastaw 14 (773) **18.00** Lombard. Życie pod zastaw 14 (774) **19.00** Lombard. Życie pod zastaw 14 (775) **20.00** Wykidajło - dramat, USA 1989 **22.20** Kodeks sprawiedliwego - film sensacyjny, USA 2016 **00.40** Czarny pies - film sensacyjny, USA/Wielka Brytania/Francja/Niemcy/Jap. 1998 **02.20** Gra muzyka **03.35** Zobacz to!: Taki jest świat 9 **04.20** Menu na miarę **05.00** Dyżur 3 (35) **05.30** Dyżur 3 (36)

PULS 2

06.00 Ale numer! 2 **08.45** Kamper Polska **10.00** Wojciech Cejrowski. Boso - Meksyk/Paragwaj (9) **10.40** Lepiej być nie może - komedia, USA 1997 **13.15** Prawie jak gladiator - film anim., Włochy 2012 **15.25** Tedi i poszukiwacze zaginionego miasta - film animowany, Hiszpania 2012 **17.00** Praziomek - film anim., Kanada/USA 2019 **19.05** Psi Patrol 5 (15) **19.35** Rubble i jego ekipa (8) **20.00** Ainbo - strażniczka Amazonii - film anim., Peru/Hol./USA 2021 **21.45** Fala - film katastrof., Norw. 2015 **23.50** Kill Bill część 1 - film sensacyjny, USA 2003 **02.00** Dzielnica strachu 2 (48, 49) **04.00** Lombard. Życie pod zastaw (22) **05.00** Dyżur 3 (32, 33)

STOPKLATKA

06.00 Przygody Merlina 5 (54) **07.00** Komisarz Rex 12 (154, 155, 156): Pośród wilków; Nieczysta gra; Obietnica z przeszłości **10.00** Hudson i Rex 6 (9, 10) **11.55** Hawaje 5-0 2 (3): Bohater **12.50** Stawka większa niż życie (15, 16): Oblężenie; Akcja „Liść dębu" **15.10** Premiera: Gang Olsena: Paryski plan - komedia, Dania 1981 **17.25** Janosik - film przyg., Polska 1974 **20.00** Powrót do przyszłości 3 - komedia, USA 1990 **22.20** Efekt motyla - thriller, USA 2004 **00.45** Skazany na bluesa - dramat, Polska 2005 **02.55** Obywatel - komediodramat, Pol. 2014 **05.05** Premiera: Stonehenge - podróż w głąb historii (1) - film dok., Wielka Brytania 2014

TTV HD

07.20 Usterka 15 (1) **07.50** DeFacto 14 **08.45** Gogglebox. Przed telewizorem 20 **09.45** Express, Pogoda **10.05** Farma Clarksona (3) **11.20** Nic do zgłoszenia (4) **12.25** Zakup w ciemno 3 **13.30** Zakup w ciemno 3 **14.35** Gogglebox. Przed telewizorem 17 **15.45** Express, Pogoda **16.05** Gogglebox. Przed telewizorem 14 **17.05** Usterka 15 (5) **17.45** Express, Pogoda **18.05** Dobra robota 4 (20) **18.45** Damy i wieśniaczki. PL 7 (8) **19.45** Express, Pogoda **20.00** Zakup w ciemno 3 **21.00** Gogglebox. Przed telewizorem 16 **22.00** Nasi w mundurach 2 **23.00** Gogglebox. Przed telewizorem **01.00** Diabelnie boskie 2

TV 6

06.00 Zoo po godzinach (5) **07.00** Ania z Zielonego Wzgórza: Dalsze losy (2) - film obycz., Kanada 2000 **09.00** Tajemnica Rajskiego Wzgórza - film familijny, Węgry/Wlk. Brytania/Fr. 2008 **11.15** Kate i Leopold - komedia, USA 2001 **13.50** Magnum: Detektyw z Hawajów (2, 3) **15.50** Columbo (1, 2) **20.00** CSI: Kryminalne zagadki Miami (57, 58, 59) **23.00** Włatcy móch. Ćmoki, czopki i mondzioły - film anim., Polska 2009 **01.05** Spadkobiercy **02.05** Spadkobiercy **03.10** Włatcy móch (18): Radyjko Babci **03.40** Sekrety sąsiadów (49): Szantaż **04.10** Sekrety sąsiadów (50) **04.40** Kochane pieniądze (63) **05.45** Telezakupy TV Okazje

POLSAT SPORT 1

06.00 Siatkówka mężczyzn: Liga Narodów - mecz: Holandia - Polska **07.00** Łucznictwo: Zawody Pucharu Świata w Yecheonie - finały indywidualne **10.00** Strzelectwo **10.30** Strzelectwo **11.30** Magazyn olimpijski **13.00** Hokej - studio **14.10** Hokej: MŚ - Czechy 2024 - 1. mecz półfinałowy **17.00** Hokej: MŚ - Czechy 2024 - studio **18.20** Hokej: MŚ - Czechy 2024 - 2. mecz półfinałowy **21.00** Hokej: MŚ - Czechy 2024 - studio **22.00** Lekkoatletyka: Diamentowa Liga w Eugene **00.00** Siatkówka mężczyzn: Liga Narodów - mecz: Holandia - Polska **01.50** Siatkówka mężczyzn: Liga Narodów - mecz: Kuba - Iran **04.00** Boks

NIEDZIELA 26 MAJA

TVP 1

05.30 Sprawa dla reportera - magazyn
06.20 Słownik polsko@polski
06.55 Słowo na niedzielę - pr. religijny
07.00 Transmisja mszy świętej
08.00 Tydzień - magazyn rolniczy, Polska
08.30 Zakochaj się w Polsce - mag.
09.05 Przygoda na Mariensztacie - komedia, Polska 1953
10.55 Janosik (7/13) - serial przyg., Pol.
11.55 Między ziemią a niebem - mag.
12.00 Anioł Pański - program religijny
12.15 Między ziemią a niebem - mag.
12.45 Misja Brazylia - cykl rep., Pol. 2022
13.00 Poznaj Dobrą Żywność
13.35 Polskie Parki Narodowe - serial
14.15 Sanditon 2 (12) - serial
15.20 Dom (16/25) - serial obycz., Polska
17.00 Teleexpress, Pogoda
17.30 Nie ma jak u mamy - koncert z okazji Dnia Matki, Polska 2024
18.40 Jaka to melodia?
19.30 Program informacyjny 19.30 - inf.
20.05 Pogoda - program informacyjny
20.10 Sport
20.20 Matylda (13-ost.) - serial, Polska
21.20 Rolnik szuka żony 10 (2/12)
22.20 Audycje komitetów wyborczych
22.40 Magazyn Ekspresu Reporterów
23.45 Mała Italia - komedia romantyczna, Kanada/USA 2018
01.40 Raport Pileckiego - dramat biograficzny, Polska 2023
03.45 Jaka to melodia?
04.40 Zakończenie programu

TVP 2

04.55 Barwy szczęścia (3008) - serial
05.25 Barwy szczęścia (3009) - serial
06.00 Barwy szczęścia (3010) - serial
06.30 M jak miłość (1808) - serial, Pol.
07.30 Pytanie na śniadanie - pobudka
07.55 Pytanie na śniadanie - magazyn
11.50 Grease - musical, USA 1978, reż. Randal Kleiser, wyk. John Travolta, Olivia Newton-John
14.00 Familiada - teleturniej
14.35 Koło fortuny - teleturniej, Polska
15.15 Szansa na sukces. Opole 2024 2: Lanberry - widowisko, Polska 2024
16.15 Tak to leciało! - teleturniej muz.
17.15 Audycje komitetów wyborczych
17.45 Ośmiorniczka - film sensacyjny, Wielka Brytania/USA 1983, reż. John Glen, wyk. Roger Moore, Maud Adams, Louis Jourdan
20.00 Need for Speed - film sensacyjny, USA/Filipiny/Irlandia/Wielka Brytania 2014, reż. Scott Waugh, wyk. Aaron Paul, Dominic Cooper
22.20 Panorama - program informacyjny
23.00 Niewinne kłamstewka 2 - komediodramat, Francja/Belgia 2019, reż. Guillaume Canet, wyk. François Cluzet, Marion Cotillard
01.25 Osiecka (1/13) - serial biograf., Pol.
02.25 Osiecka (2/13) - serial, Polska
03.20 Last Vegas - komedia obyczajowa, USA 2013, reż. Jon Turteltaub, wyk. Michael Douglas, Robert De Niro
05.00 Zakończenie programu

POLSAT

04.45 Disco Gramy - muz., Polska 2024
05.25 Telezakupy TV Okazje - magazyn
06.00 Nowy dzień z Polsat News - inf.
08.45 Stuart Malutki - film familijny, Niemcy/USA 1999, reż. Rob Minkoff, wyk. Geena Davis, Hugh Laurie
10.35 Percy Jackson i bogowie olimpijscy: Złodziej pioruna - film przygodowy, USA/Kanada 2010, reż. Chris Columbus, wyk. Logan Lerman, Pierce Brosnan
13.00 Krudowie - film animowany, USA 2013, reż. Kirk De Micco, Chris Sanders
15.15 Narzeczony na niby - komedia romantyczna, Polska 2018, reż. Bartosz Prokopowicz, wyk. Julia Kamińska, Piotr Stramowski
17.40 Nasz nowy dom - reality show
18.50 Wydarzenia - program inf.
19.20 Sport
19.27 Pogoda - program informacyjny
19.30 Państwo w państwie - program publicystyczny, Polska
20.00 Tak było - 20 lat Sopockiego Hitu Kabaretowego - program rozr.
23.00 Wykiwać klawisza - komedia obyczajowa, USA 2005, reż. Peter Segal, wyk. Adam Sandler, Chris Rock
01.35 Wybraniec śmierci - film sensacyjny, USA 1990, reż. Dwight H. Little
03.30 Świat według Kiepskich (261): Dom kultury - serial kom., Polska
04.00 Świat według Kiepskich (262): Żyć kolorowo - serial kom., Polska

TVN

05.45 Batwheels (13/40) - serial, USA
06.00 Batwheels (14/40) - serial, USA
06.15 Kuchenne rewolucje: Czerwionka-Leszczyny, Helios - rozr.
07.15 Odlotowy ogród: Oborniki
07.45 Dzień Dobry TVN - magazyn
11.20 Co za tydzień - mag. kulturalny
11.55 Totalne remonty Szelągowskiej 6 - program rozr., Polska 2023
12.55 Kuchenne rewolucje - rozr.
14.05 Lego Ninjago - film animowany, Australia/USA/Dania 2017, reż. Bob Logan, Charlie Bean, Paul Fisher
16.20 Scooby-Doo! - film animowany, USA/Wielka Brytania/Kanada 2020
18.00 The Traitors. Zdrajcy - rozr.
19.00 Fakty - program informacyjny
19.25 Sport
19.30 Raport Roland Garros - magazyn
19.35 Pogoda - program informacyjny
19.45 Tarzan: Legenda - film przygodowy, USA/Wielka Brytania/Kanada 2016, reż. David Yates
22.05 Gran Torino - dramat sensacyjny, USA/Niemcy 2008
00.35 13 minut - film katastroficzny, USA/Kanada 2021, wyk. Anne Heche
02.40 Kuchenne rewolucje: Suwałki - Fresco - program rozr., Polska 2024
03.25 Bill Cosby: Kulisy skandalu - film dokumentalny, USA 2017
04.10 Szpital (199) - serial paradok., Pol.
04.55 Nauka jazdy 2 - rozr., Polska 2017
05.20 Zamieszkać na plaży - rozr.

TV 4

06.00 Łowcy skarbów. Kto da więcej?
07.00 Jezus i jego życie (1): Józef: narodziny - serial, Wielka Brytania
08.00 Jezus i jego życie (2): Jan Chrzciciel: misja - serial
09.00 Galileo - pr. popularnonaukowy
10.00 Galileo - pr. popularnonaukowy
11.00 K-9 - komedia kryminalna, USA 1989, reż. Rod Daniel, wyk. James Belushi, Mel Harris, Kevin Tighe
13.05 Mroczna Wieża - film fantasy, USA 2017, reż. Nikolaj Arcel, wyk. Idris Elba, Matthew McConaughey
15.05 Pamiętniki z wakacji (74) - serial
16.05 Pamiętniki z wakacji (75) - serial
17.05 Pamiętniki z wakacji (76) - serial
18.05 Gliniarze (905): Kto się nie schowa, ten kryje - serial, Polska
19.05 Gliniarze (906): Uczucie, które nie gaśnie - serial paradok., Polska
20.05 Szczęki - thriller, USA 1975, reż. Steven Spielberg, wyk. Roy Scheider
22.45 Dystrykt 9 - film SF, USA/Nowa Zelandia/Kanada/RPA 2009, reż. Neill Blomkamp, wyk. Sharlto Copley
01.05 STOP Drogówka - magazyn, Polska
02.05 Kosmos - niewyjaśnione tajemnice starożytności (1): Stonehenge - serial dokumentalny, USA
03.05 Kosmos - niewyjaśnione tajemnice starożytności (2): Piramidy
04.05 Interwencja - mag. reporterów
04.25 Top 10 - lista przebojów - muz.
05.30 Telezakupy TV Okazje - magazyn

TVN SIEDEM

05.00 Szkoła (368) - serial paradok., Pol.
05.55 Wiza na miłość: na odwrót
06.55 Nowe Zwariowane Melodie (2/26) - serial animowany, 2015
07.20 Duma: Podróż do domu - film przygodowy, USA 2005, reż. Carroll Ballard, wyk. Alex Michaeletos
09.25 Ukryta prawda (1127) - serial, Pol.
10.25 Ukryta prawda (1128) - serial, Pol.
11.25 Detektywi (67) - serial, Polska
12.25 Pokonaj mnie, jeśli potrafisz
13.25 Bitwa o gości - reality show
14.50 Alvin i wiewiórki: Wielka wyprawa - film familijny, USA 2015, reż. Walt Becker, wyk. Jason Lee
16.45 Harry Potter i kamień filozoficzny - film przygodowy, USA/Wielka Brytania 2001, reż. Chris Columbus, wyk. Daniel Radcliffe, Emma Watson
20.00 Jupiter: Intronizacja - film SF, USA/Wielka Brytania 2015, reż. Andy Wachowski, Lana Wachowski, wyk. Mila Kunis, Channing Tatum
22.50 Zabójcza broń 4 - film sensacyjny, USA 1998, reż. Richard Donner
01.30 303: Bitwa o Anglię - dramat wojenny, Wielka Brytania/Polska 2018, reż. David Blair, Magdalena Szwarcbart, Maciej Kowalski
03.35 Medium z Long Island
04.05 Druga strona medalu 3: Karol Bielecki - talk-show, Polska 2010
04.30 Druga strona medalu 3: Anja Rubik - talk-show, Polska 2010

TV PULS

06.00 Miasteczka. Nie ufaj nikomu (43, 44, 45) **08.55** Fantomas powraca - komedia, Fr./Wł. 1965 **10.55** Fantomas kontra Scotland Yard - komedia, Fr./Włochy 1967 **13.00** Johnny English: Reaktywacja - komedia, Wielka Brytania/USA/Francja 2011 **15.10** Złap mnie, jeśli potrafisz - komedia, USA/Kanada 2002 **18.20** SexiPistols - western komediowy, Francja/Meksyk/USA 2006 **20.00** Iluzja 2 - thriller, Francja/USA 2016 **22.25** Gliniarz z Beverly Hills 3 - komedia, USA 1994 **00.40** Hotel Artemis - dramat, USA/Wielka Brytania 2018 **02.20** Zobacz to!: Dyżur 3 (37) **03.00** Taki jest świat 9 **04.00** Dyżur 3 (39, 40) **05.00** Dzielnica strachu 6 (253)

PULS 2

06.00 Ale numer! 2 **07.00** Dom dla psa (4) **08.00** Wojciech Cejrowski. Boso - Ziemia Święta (1-6) **11.20** Rock Dog. Pies ma głos! - film anim., Chiny/USA 2016 **12.50** Jak uratować mamę - film anim., Pol. 2015 **14.45** Ainbo - strażniczka Amazonii - film anim., Peru/Hol./USA 2021 **16.30** Najpiękniejsze baśnie: Świniopas - baśń film., Niem. 2017 **17.45** Najpiękniejsze baśnie braci Grimm: Duch w butelce - baśń film., Niem. 2021 **19.05** Psi Patrol 5 (16) **19.35** Rubble i jego ekipa (9) **20.00** Czerwona Sonja - film fantasy, Wł./USA/Hol. 1985 **21.55** Dzielnica strachu 6 (254-257) **01.55** Mania chomikowania 8 (7) **03.00** Lombard. Życie pod zastaw (23, 24)

STOPKLATKA

06.00 Przygody Merlina 5 (55) **07.05** Komisarz Rex 12 (156, 157, 158) **10.05** Hudson i Rex 6 (11, 12, 13) **12.55** Powrót do przyszłości 3 - komedia, USA 1990 **15.30** Burza - dramat, USA 2015 **17.25** Stawka większa niż życie (17, 18): Spotkanie; Poszukiwany gruppenführer Wolf **20.00** Kult - thriller, Niemcy/USA/Kanada 2006 **22.05** Premiera: W jak morderstwo - komedia, Polska 2021 **00.10** Sztos 2 - komedia, Polska 2011 **02.35** Ziarno prawdy - thriller, Polska 2015 **04.50** Fools Gold - etiuda filmowa, Polska 2020 **05.10** Premiera: Stonehenge - podróż w głąb historii (2) - film dokumentalny, Wielka Brytania 2014

TTV HD

10.05 Gogglebox. Przed telewizorem 15 **11.10** Damy i wieśniaczki. PL 6 (8) **12.10** Dobra robota 4 (21) **12.45** Zakup w ciemno 3 **13.45** Nasi w mundurach 2 **14.45** Gogglebox. Przed telewizorem 20 **15.45** Express, Pogoda **16.05** Gogglebox. Przed telewizorem 15 **17.05** Dobra robota 4 (22) **17.45** Express, Pogoda **18.05** Dobra robota 4 (23) **18.45** Damy i wieśniaczki. PL 4 (1) **19.45** Express, Pogoda **20.00** Zakup w ciemno 2 **21.00** Gogglebox. Przed telewizorem 20 **22.00** Krąg Putina. Tajemnice rosyjskich majątków w Europie - film dok., Pol. 2024 **23.25** Nic do zgłoszenia (4) **00.25** Perła Kataru - najbardziej luksusowa wyspa świata

TV 6

06.00 Zoo po godzinach (6) **07.00** Columbo (1, 2) **11.10** Magnum: Detektyw z Hawajów (4, 5, 6) **14.00** Policjantki i Policjanci (859-864) **20.00** CSI: Kryminalne zagadki Nowego Jorku (32, 33) **22.00** CSI: Kryminalne zagadki Nowego Jorku (34) **23.00** Kamerdyner - dramat, USA 2013 **01.40** Włatcy móch (24): Memęto mori **02.10** Włatcy móch (25): Próhnica **02.40** Włatcy móch (26): Pszypadek Czesława **03.10** Włatcy móch (27): Móndial **03.40** Sekrety sąsiadów (51): Nawiedzony dom **04.10** Sekrety sąsiadów (52): Jedna szansa na dwie **04.40** Kochane pieniądze (64): Pościg za kasą **05.45** Telezakupy TV Okazje

POLSAT SPORT 1

06.00 Siatkówka kobiet: Liga Narodów - mecz: Francja - Polska **07.00** Łucznictwo: Zawody PŚ w Yecheonie - finały indywidualne **08.00** Boks **10.00** Strzelectwo **10.30** Strzelectwo **11.00** Cafe Futbol **12.00** Siatkówka mężczyzn: Liga Narodów - studio **12.45** Siatkówka mężczyzn: Liga Narodów - mecz: Słowenia - Polska **15.00** Siatkówka mężczyzn: Liga Narodów - studio **15.20** Hokej: MŚ - Czechy 2024 - mecz o 3. miejsce **18.00** Hokej: MŚ - Czechy 2024 - studio **20.10** Hokej: Mistrzostwa Świata - Czechy 2024 - mecz finałowy **23.00** Hokej: Mistrzostwa Świata - Czechy 2024 - studio **00.00** Magazyn olimpijski **01.00** Boks

eprasa.pl c5b0076985

NIERUCHOMOŚCI

Biuro Obsługi Prawnej „VETO"

ZAUFANIE ● WIEDZA ● SKUTECZNOŚĆ ● 26 LAT DOŚWIADCZENIA

Chełm, ul. Lwowska 59 (obok ChSM) tel. 82 562 11 46 609 44 70 80

e-mail:nieruchomosci-veto_xl@wp.pl www.nieruchomosci-veto.gratka.pl

Bezpłatne opinie o wartości nieruchomości ● Wyceny ● Tłumaczenia przysięgłe (języki świata)

1. Lokal handlowo – usługowy o powierzchni 35m2 położony na parterze budynku wielorodzinnego, wśród prosperujących lokali użytkowych. Duże witryny, wejście bezpośrednio z chodnika. Opłaty eksploatacyjne ok. 370zł, Centrum Chełma, cena: 230.000zł/ netto.

2.Działka budowlana o powierzchni 2066m2 (wg planu przeznaczona pod zabudowę jednorodzinną – usługi). Media w pasie drogowym, osiedle Litewska – Jagiellońska, c: 145.000; - super okazja!!

3. Dom murowany, parterowy, ocieplony, w formie zabudowy bliźniaczej o pow. 100m2. Dwa wejścia do budynku. Istnieje możliwość utworzenia dwóch niezależnych lokali mieszkalnych, w tym: 1 lokal: dwa pokoje, duża kuchnia, łazienka, pomieszczenie gospodarcze; 2lokalzwejściemztyłubudynku:pokój,kuchnia,łazienkadoskończenia. Działka o powierzchni ok. 500m2. Media: wodociąg miejski, gaz ziemny w pasie drogi, kanalizacja. Osiedle Rejowiecka, cena 390.000zł

4. Lokal mieszkalny o powierzchni 49,10m2 położony na IV piętrze. W skład powierzchni wchodzą dwa odrębne pokoje, kuchnia, łazienka z wc (wanna) – glazura i terakota. Duży balkon od strony wschodniej. Nowe okna pcv 3 -szybowe. Wspólnota mieszkaniowa. Teren ogrodzony, parking, osiedle Bazylany, cena 308.000zł

Wybrane oferty

1. M-2 w bloku kolejowym, 39m2, parter, wspólnota mieszkaniowa. C.o miejskie - grzejniki panelowe, nowe okna pcv, os. Dyrekcja, c: 170.000;
2. M-4, 57m2, 3 piętro, wspólnota mieszkaniowa, osiedle Górna Dyrekcja, c: 290.000;
3. M-4, 63m2, 4 piętro, po remoncie. Zabudowa kuchni wraz z wyposażeniem w cenie lokalu, os. Kościuszki, c: 340.000;
4. SUPER KOMFORTOWY lokal mieszkalny położony w tzw. „bloku kolejowym" o pow. 66m2 (3 pok., k, ł z wc), 2 piętro, wspólnota mieszkaniowa. C.o miejskie - dodatkowo kominek. Pełne wyposażenie i umeblowanie wysokiej jakości w cenie, os. Dyrekcja, c: 396.000;
5. Dom parterowy drewniany 1/2 bliźniaka 50m2 (2 pokoje, kuchnia, przedpokój, miejsce na łazienkę). Dach kryty blachą. Działka 246m2, centrum Chełma, c: 128.000;
6. Budynek piętrowy z poddaszem użytkowym w zabudowie szeregowej z podjazdem dla osób niepełnosprawnych o pow.100m2, w całości podpiwniczony (garaż w części). Działka 323m2. Możliwość zamieszkania dwóch rodzin, os. Szpitalna, c: 590.000;
7. Dom wolno stojący wolno, piętrowy 150m2, działka 675m2 zagospodarowana, ogrodzona. Budynek gosp. murowany 49m2, możliwość zamieszkania dwóch rodzin, os. Litewska, c: 540.000;
8. Dom wolno stojący z poddaszem użytkowym 121m2, ocieplony. Rok budowy 2009. Działka 1800m2, ogrodzona, zagospodarowana, kostka brukowa. Na działce murowany garaż, os. Rejowiecka, c: 770.000;
9. Dom wolno stojący parterowy z poddaszem użytkowym 180m2. Rok budowy 2000. Działka 1079m2, ogrodzona, zagospodarowana, osiedle Rejowiecka, c: 795.000;
10. Budynek handlowo-usługowy parterowy z poddaszem o powierzchni 90m2. Całość podpiwniczona. Działka 180m2, os. Ceramiczna, c: 48.000;
11. Budynek wolno stojący parterowy 102m2, możliwość rozbudowy i prowadzenia działalności gospodarczej, parking, działka 1605m2, Centrum Chełma, c: 600.000;
12. Dwa lokale użytkowe o pow. 12m2 i 13m2, 2 piętro, możliwość zakupu z najemcą, Centrum Chełma, c: 6.000zł/m2
13. Lokal usługowo-produkcyjny o powierzchni 68m2 (wysokość 3,5m) parking, os. Kościuszki, c: 150.000; możliwa zamiana na mieszkanie;
14. Lokal użytkowy 79m2 + piwnica 42m2, parter, doskonały na gabinety lekarskie, kosmetyczne, fryzjerskie i nie tylko, po remoncie. Możliwość zmiany przeznaczenia na lokal mieszkalny. Ogrzewanie podłogowe elek. lub kominkowe, możliwość podłączenia do sieci miejskiej, os. Dyrekcja Górna, c: 270.000;
15. Budynek użytkowy, wolno stojący parterowy, murowany 300m2. W bryle budynku pom. gospodarcze, garaż. Dach kryty blachą, okna drewniane w części okratowane Działka 900m2 ogrodzona. Na działce bud. gosp. 25m2, centrum Chełma, c: 690.000;
16. Lokal użytkowy położony na parterze budynku wielomieszkaniowego. Nieruchomość po generalnym remoncie i adaptacji na gabinety lekarskie i fizjoterapii - parter 192m2 + podpiwniczenie 128m2 (wysokość 2,55m). Dwa wejścia do lokalu, osiedle Słoneczne, c: 950.000zł netto.
17. Hala usługowo- warsztatowo-magazynowa, murowana, ocieplona, wysoki standard 120m2. Automatyczna brama z kurtyną powietrzną. Ogrzewanie gazowe + nagrzewnice. Działka 180m2 utwardzona. Trasa Chełm - Dorohusk, c: 500.000zł/ netto.
18. Atrakcyjna działka budowlana o pow. 3123m2 położona wśród nowej zabudowy, media, okolice ul. Metalowej, c: 350.000;
19. Działka budowlana 1631m2, okolice ul. Budowlanej, c: 110.000;
20. Działka budowlana 1600m2, ul. Jarzębinowa, c: 104.000;
21. Działki budowlane od 1000m2 media: woda, prąd, Wolwinów, c: 65zł/m2
22. Działka ogrodnicza 475m2 ogrodzona, liczne nasadzenia drzewek ozdobnych i owocowych, uprawiana, domek drewniany, os. Dyrekcja, c: 22.000;
23. Działka komercyjna 2677m2, utwardzona. Wg planu zagospodarowania przeznaczona min. pod tereny zabudowy usługowej, warsztaty, zabudowa wielorodzinna. W cenie projekt bud. gosp.-garażowego o pow. 839m2, os. Rejowiecka, c: 420.000;

gmina Chełm

1. M-3, 53m2, 2 piętro. Możliwość zakupu z pełnym umeblowaniem w cenie, wspólnota mieszkaniowa – czynsz ok. 400zł, 3 km od Chełma, c: 220.000;
2. Dwie działki gruntu z prawem zabudowy położone obok siebie o łącznej powierzchni 6600m2 zabudowane budynkiem parterowym murowanym 50m2 do rozbiórki lub generalnego remontu. Dojazd drogą asfaltową, c: 195.000zł (za całość);
3. Budynek wolno stojący parterowy drewniany o powierzchni 65m2. Media: energia elektryczna, wodociąg. Działka o powierzchni 2,52ha. Nieruchomość położona przy drodze asfaltowej, jednej z głównych ulic wylotowych z Chełma, c: 285.000;
4. Dom wolno stojący, piętrowy 220m2, budynek gospodarczy 580m2 – wymieniony dach, działka 3000m2 (III klasa), 5 km od Chełma, c: 600.000;
5. Działka komercyjna przy głównej drodze wylotowej na Lublin pow. 1,33ha (szer. 86m) Doskonała oferta dla inwestora, c: 78zł/m2 brutto;
6. Dwie działki budowlane położone obok siebie o łącznej pow. 1,20ha, przy drodze asfaltowej, – możliwość podziału, Janów I, c: 80zł/m2;

ŚWIADECTWA ENERGETYCZNE LOKALI i BUDYNKÓW

7. Działka budowlano-usługowa 5400m2, przy drodze asfaltowej, wszystkie media, możliwość podziału, Żółtańce Kolonia, ul. Ks. Dąbrowskiego, c: 145zł/m2
8. Działka gruntu z prawem zabudowy 4900m2, położona przy drodze asfaltowej. Weremowice, c: 85.000;
9. Działka budowlana 3656, położona przy głównej drodze Chełm-Włodawa, media, Horodyszcze Kol., c: 180.000;
10. Działka budowlana 3649, położona przy drodze asfaltowej, media, możliwość podziału na 2 działki o pow. po ok. 1800m2, Nowe Depułtycze, c: 45zł /m2 całość, po podziale 75zł/m2 – do neg.
11. Dwie działki komercyjne o pow. po 3500m2 położone obok siebie. Trasa Chełm – Lublin, Janów, c: od 59zł/m2 brutto;
12. Działka budowlana o pow. 2921, przy drodze asfaltowej, Horodyszcze, c: 220.000;
13. Urocza działka budowlana 2400m2 położona na skraju lasu, przy drodze asfaltowej. Media: energia elektryczna na działce, wodociąg i gaz w pasie drogi. Janów - Podgórze, cena 50zł/m2
14. Działka budowlana 1700m2, położona przy drodze asfaltowej, Horodyszcze, c: 250.000;
15. Nowo powstające osiedle domów jednorodzinnych na działkach o pow. po 1600m2, 5 minut drogi od Chełma, c: od 50zł/m2 brutto;
16. Dzialki budowlane po 1260m2, Strupin Duży, c: 40zł/m2
17. Kilkadziesiąt atrakcyjnych działek budowlanych o powierzchni od 1200m2. Media: energia elektryczna, woda, gaz w pasie drogowym, Janów I – ul. Pana Tadeusza, Balladyny, cena: od 65zł/m2 brutto – do poważnej negocjacji. Przy zakupie jakiejkolwiek działki Kupujący jest zwolniony z opłaty podatku PCC w wysokości 2%.
18. Działki budowlane od 1000m2, Żółtańce Kolonia, c: 100zł/m2
19. Działki budowlane o pow. od 892m2 – 1660m2, położone na nowo powstalym osiedlu domków jednorodzinnych, media, Okszów, c: od 75zł/m2;
20. Działki budowlane od 868m2, Staw, c: 56zł/m2 – do neg.

gmina Dubienka

1. Działka budowlana o pow. 3000m2, przy drodze asfaltowej, Rogatka, c: 40.000;
2. Działki budowlane o pow. od 1352m2 do 1640m2, Starosiele, c: od 24zł/m2
3. Działki budowlane o pow. od 798m2 do 1412m2, Dubienka, c: od 24zł/m2
4. Działka gruntu o pow. 7500m2, wg planu przeznaczona pod usługi oświaty, turystyki i zdrowia, Siedliszcze, c: 60.000;
5. Las mieszany (w przewadze sosna) wiek 50-60 lat, c: 140.000;
6. Dom parterowy murowany 80m2 położony na skraju lasu – doskonała lokalizacja na letnisko jak i dom całoroczny. Działka 900m2, c: 79.000;

gmina Kamień

1. Trzy działki budowlane po 1500m2, blisko las, zalew, Natalin, c: 42.000;/ działka;
2. Działka budowlana 2909m2 z możliwością podziału na dwie działki po 1450m2, centrum, c: 160.000;/ działka

gmina Rejowiec

1. Działka budowlana 2500m2 położona przy drodze asfaltowej, media, teren zabudowy jednorodzinnej, doskonała lokalizacja, Wereszcze Duże - 7km od Chełma, c: 90zł/m2

Rejowiec Fabryczny

1. Atrakcyjna działka budowlana 1079m2 położona na nowo powstałym osiedlu domków jednorodzinnych. Media: woda, en. elektryczna, gaz, ul. Wschodnia, c: 45zł/m2
2. Lokal handlowo- usługowy 34m2 (2 duże pomieszczenia), 1 piętro, c: 40.000;
3. Działka budowlano-usługowa 1250m2 położona przy drodze asfaltowej, pełna dostępność mediów (gaz), Wólka Rejowiecka, c: 65.000;
4. Działka budowlana 1150m2 położona przy drodze asfaltowej, media, Siedliszcze, c: 65.000;
5. Działka gruntu z prawem zabudowy 700m2, przy drodze asfaltowej, wśród zabudowy, Wólka Kańska, c: 19.800;
6. Dom mieszkalny 60m2, po remoncie położony przy drodze asfaltowej. Działka 5406m2 ogrodzona, zagospodarowana. Na działce budynki gosp., c: 250.000;

gmina Siedliszcze

1. Działka gruntu 1,20ha (możliwość podziału) położona bezpośrednio przy drodze Chełm- Lublin. Dom parterowy, murowany 95m2. Budynek gosp. murowany 90m2, stodoła drewniana 140m2. Doskonała lokalizacja na działalność gosp., c: 390.000;

gmina Ruda Huta

1. Grunt leśny 0,74ha (sosna, brzoza, olsza) wiek 55 lat, c: 25.000;
2. Grunt rolny 25ha w jednym kawałku, działka koszona – zadbana, dopłaty unijne, c: 34.500zł/ha

DO WYNAJĘCIA:

1. M-4, 60m2, 2piętro. Kuchnia umeblowana, brak mebli w pokojach. Osiedle Kościuszki, czynsz najmu 1.500zł + opłaty eksploatacyjne do spółdzielni ok. 600zł + media wg zużycia.
2. Lokal użytkowy 58m2, parter, 2 wejścia do lokalu. Centrum Chełma, c: 1.300zł czynsz najmu + opłaty eksploatacyjne + media wg zużycia;
3. Lokal użytkowy 64,50m2 (1 duże pomieszczenie, wc) parter, po generalnym remoncie. Energia elektr. – siła, os. Słoneczne, c: 2000zł netto (czynsz najmu) + opłaty eksploatacyjne + media wg zużycia.
4. Lokal użytkowy 128m2, wysoki parter. Duże witryny, dwa wejścia, centrum Chełma, c: 35zł/m2 + media
5. Lokal handlowo-usługowy piętrowy o pow. 900m2 (po 450m2 na kondygnacji), własny parking, c.o. własne gazowe, okolice Centrum, c: 20zł netto/m2. Dodatkowo do wynajmu część biurowa o pow. 200m2, cena do uzgodnienia.

Z OSTATNIEJ CHWILI

Lokal mieszkalny 3 pokojowy o powierzchni 62m2 położony na parterze budynku z odrębnym wejściem. Mieszkanie znajduje się w zasobach wspólnoty mieszkaniowej - czynsz około 300zł. Lokal po częściowym remoncie. Nowe okna pcv. Ogrzewanie własne węglowe, grzejniki panelowe. Wydzielona i ogrodzona działka gruntu (ogródek). Chełm, cena 175.000zł – do negocjacji.

SPRZEDAM AUTO-MOTO

- Audi A3 Sportback 2008r. 1,6 mpi+gaz 102KM 173000km 100% gwarancja pełna historia serwisowa, 28.000zł, tel. 512 638 157
- Audi A3, 8P, 2,0tdi 302000km 2012r. stan bdb., tel. 504 351 022
- Audi A3, A4, Q5, Q7 oraz inne modele, diesel i benzyna, Chełm, tel. 786 879 777
- Audi A4 B8, 2011r. 136KM 2,0d, 1 właściciel w polsce, stan bdb., 33.900zł, tel. 887 788 941
- Audi A6, 2,0d 2014r. pełna elektryka, skóry, kamera cof., od 6 lat 1 właściciel, ks. serw., stan bdb., tel. 505 288 419
- Citroen C211, 2007r. met., d, nie wymaga remontu, 5.200zł, tel. 507 748 653
- Citroen C-5, 2011r. 2,0hdi 192000km, combi, czarny, Exclusive, sprowadz., zarejestrowany, po wymianie rozrządu, tel. 518 935 177
- Citroen Ewasion 2000, 2001r. stan dobry, abs, hak, radio, elektryczne szyby, granatowy, 6.900zł, tel. 509 139 600
- Fiat Ducato L3 H2, L4 H2 oraz inne wersje Chełm, tel. 786 879 777
- Fiat Seicento 1,1b 2002r. 158000km niebieski, opłacony, stan bdb., bezwypadkowy, sprawny, 3.500zł, tel. 513 538 762
- Fiat Stilo, 2.500zł, tel. 691 610 715
- Fiat Tipo 2019r. 1,4b+g sedan czerwony 150000km po wymianie rozrządu, 35.900zł, tel. 505 725 074
- Fiat Uno 1,0b, zarejestrowany, ubezpieczony, przegląd ważny, zabytek 1993r., zadbany, garażowamy, pilnie, tel. 502 858 956
- Hyundai i30, 2019r. 1,4b+g 100KM kombi, czerwony, 170000km, 48.900zł, tel. 505 725 074
- Motocykl MZ, SHL oraz inne, tel. 505 379 192
- Nissan Quashqai 1,5dci, 290000km, 2009r., man., skóra, kamera, 19.000zł, tel. 691 069 519
- Opel Astra III H 1,6 kombi 2012r. z salonu, pierwszy właściciel, 207000km, +4 opony, koło zapasowe, bsb, 25.000zł, tel. 602 469 322
- Opel Corsa 2002r. 1,0b+g, tel. 691 294 587

Skup Aut

OSOBOWE - BUSY - całe, jeżdżące, uszkodzone, bez prawa rejestracji

CAŁE WOJ. LUBELSKIE

TRANSPORT - GOTÓWKA

Włodawa - tel. 727 563 368

eprasa.pl c5b0076985

- Opel Vectra C kombi po lift 1,9d w automacie 2006r. granatowy, opłaty aktualne, 6.900zł, tel. 530 701 097
- Polonez Caro, b+g, 1996r., pierwszy właściciel, tel. 787 498 304
- Seat Altea 2,0tdi szary, bogate wyposażeniem 9.300zł, tel. 602 875 462
- Skuter 125cm3 Pegasus Korona Sporting, tel. 721 536 080
- Skuter Romet Motors 50cm3, 2017r. stan bdb., 2.200zł, tel. 514 657 291

Toyota Yaris 1,5b+g 2003r. stan tech. dobry, tel. 660 101 093

- Toyota Corolla 1,2 turbo 85kW 2019r. 70000km garażowany stan bdb., 68.900zł, tel. 602 111 731
- Toyota Corolla 2017r. 1,6b 132KM srebrny, sedan, 200000km, +komplet kół, 46.900zł, tel. 505 725 074
- Tpyota Yaris 2015r. 1,0b 82000km, bardzo ładny, od właściciela, 34.500zł, tel. 661 665 231

AUTO-CZĘŚCI I AKCESORIA

- Do Skody Fabii 1,4 sprzedam fabrycznie nowe: tarcze i klocki hamulcowe, kompletne koło, tłumik środkowy, 450zł, tel. 606 669 737
- Fotelik sam. 9-18kg, 95zł, tel. 602 655 786
- Fotelik samochodowy 15-36kg, Chełm, 100zł, tel. 505 996 061
- Klocki hamulcowe do Renault Laguna Racer R1523, E119OR-1187/4536, 50zł, tel. 500 811 798
- Koła (opony letnie) 185/70/14, 4szt., felgi stalowe ET39 cztery otwory mocowania, stan bdb., 400zł/kpl., tel. 793 023 038
- Koła 195/70/15 - LTek, Sprinter, 1.300zł, tel. 506 175 022
- Mercedes A alufelgi 15 z oponami letnie +szpilki, 400zł, tel. 724 231 265
- Mercedes Sprinter części silnikowe OM 611, Polonez „Borewicz" Caro Plus truck blacharskie i inne, 50zł, tel. 505 468 817
- Opony letnie 175/65/15 Dunlop 4szt. +opony zima gratis, tel. 507 032 361
- Opony letnie 205/55/17, 4szt. stan dobry, 400zł/kpl., tel. 793 023 038
- Opony letnie Dunlop 4szt. 175/65/15, felgi aluminiowe 15" grafitowe, 4 otwory, stan bdb., tel. 507 032 361
- Opony używane - bardzo duży wybór, Żółtańce-Kolonia, od 30zł, tel. 663 502 292
- Polonez części silnikowe i inne drobiazgi, 70zł, tel. 505 468 817
- Rozrusznik, alternator Citroen Berlingo 1,6hdi, nowa chłodnica Peugeot 106, tel. 507 377 277

Sprzedam mieszkanie w Chełmie

ul. Sienkiewicza
33 m² na parterze.
Atrybuty nieruchomości:
- wysoki parter
- duża kuchnia z meblami w zabudowie i sprzętami
- 3 szafy wnękowe na wymiar
- wymieniona instalacja elektryczna i hydraulika
- wymienione okna
- niskie opłaty eksploatacyjne
- atrakcyjna cena sprzedaży
- wspólnota mieszkaniowa

Cena 220 tys. do negocjacji, bez pośredników. Dziękuję biurom nieruchomości.

tel. 692 431 184

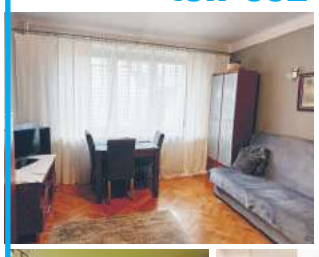
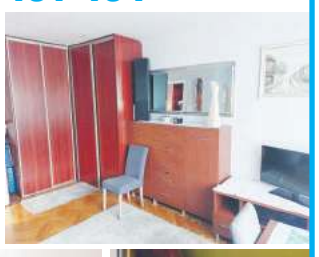

DO WYNAJĘCIA:

Magazyn z pomieszczeniem socjalno-biurowym o pow. 87 mkw. w Pokrówce, ul. Gminna 23 (ostatnio prowadzona działalność - wypożyczalnia sprzętu budowlanego), wyposażony w instalacje elektryczną i wodnokanalizacyjną rozliczaną na podstawie podliczników i wiata o pow. 73 mkw., wiata z przyległym placem o pow. 207 mkw. Możliwość najmu całości lub poszczególnych punktów.
Tel. 604 770 223

SPOŁEM CHEŁM Sp. z o.o. OFERUJE

do wynajęcia lokale:
- al. M. J. Piłsudskiego 26 - boks handlowy o powierzchni 14,0 m kw. ;
- al. M.J. Piłsudskiego 28 - 2 boksy handlowe o powierzchni (2 x 21,8 m kw.) ;
- al. M.J. Piłsudskiego 28 - usługi handlowe o powierzchni 215,5 m kw.;
- ul. Rejowiecka 181 - 2 pokoje biurowe o powierzchni 51,5 m kw.

do sprzedaży:
- nieruchomość przy ul. Rejtana 8; budynek 197 m kw., działka gruntu 637 m kw.
- nieruchomość przy ul. Ogrodowej 20 - lokal 104 m kw., działka 196 m kw.

do wynajęcia lub sprzedaży :
- ul. Rejowiecka 66 - lokal 202 m kw., działka 790 m kw.
- działka o pow. ok 1600 m kw., w Rejowcu, ul. Słoneczna 8 A (przy sklepie GAMA)

Więcej informacji - tel. 660 547 809

KUPIĘ TWOJE MIESZKANIE

Kupuję mieszkanie do remontu.
Uzyskasz pewność natychmiastowej sprzedaży i terminowej zapłaty.
Oferta kupna będzie oparta o wartość rynkową Twojego mieszkania.
Brak dodatkowych kosztów.
Tel. 669 707 262

JONAK nieruchomości

Sprzedaj swoją nieruchomość szybko i za najlepszą cenę

- oszacowanie wartości nieruchomości
- skuteczny marketing
- wsparcie na każdym etapie transakcji
- specjalizujemy się w zamianach mieszkań na domy i inne nieruchomości
- zapewniamy pełną obsługę
- gwarancja sprzedaży

otodom Lider Nieruchomości 2022

Chełm, ul. Dreszera 6/1
665 054 424 biuro@jonaknieruchomosci.pl
605 211 221 www.jonaknieruchomosci.pl

SPRZEDAM NIERUCHOMOŚCI

- 2 pokoje parter 42m2 Bazylany, tel. 507 982 778
- 32m2 parter 2 pokoje ul. Siedlecka, 175.000z, tel. 515 959 229
- 38m2 parter kawalerka ul. Piłsudskiego, tel. 572 472 833
- 44m2 IIIp. 2 pokoje ul. Wirskiego, tel. 608 065 770
- 45m2 IIIp. 3 pokoje ul. Katedralna, tel. 502 225 587
- 45m2 parter 2 pokoje ul. Siedlecka, 185.000zł, tel. 507 982 778
- 53m2 mieszkanie w bloku na parterze, 2p+k+ł+wc+pp, balkon, piwnica, 217.000zł, tel. 696 059 940
- 57m2 parter 3 pokoje ul. Kolejowa, po remoncie, tel. 515 959 229
- Dom - siedlisko 52a lub 82a, Olenówka 7km od Chełma, tel. 602 353 086
- Dom 115m2, działka 22a, Józefin, tel. 502 107 221
- Dom 78m2 gmina Ruda-Huta, działka 30a +budynki gospodarcze, 189.000zł, tel. 513 205 949
- Dom 80m2 w Chełmie, działka 582m2, piętrowy, mowy, wykończony, ogrzewanie gazowe, 599.000zł, tel. 691 317 117
- Dom do remontu w Sawinie, działka 36a, murowany budynek gospodarczy, piwnica, sadek, tel. 504 332 887
- Dom murowany 64m2 3p+k+ł budynek gosp. 43m2 działka 12a, Okszów, 420.000zł, tel. 608 299 849
- Dom murowany 76m2 z działką 7,5a, 3p+k+ł+pp +garaż +2 komórki, Chełm, tel. 601 754 005
- Dom murowany 95m2 z działką 9a, Chorupnik gmina Gorzków, 150.000zł, tel. 669 039 495
- Dom murowany parterowy 74m2 działka 14a budynki gospodarcze, gm. Kamień, tel. 695 077 840
- Dom murowany, 2 bud. gosp., działka z możl. zabudowy, wszystkie media, w dobrym punkcie blisko PKP, 520.000zł, tel. 696 943 199
- Dom ok. 100m2, 3p+k+ł, działka 2,5a, Chełm ul. Lubelska, tel. 507 965 691
- Dom parterowy murowany 80m2, położony na skraju lasu, działka 900m2, dobry dojazd, gm. Dubienka, 79.000zł, tel. 601 169 899
- Dom piętrowy +bud. gosp. (3 garaże z górą użytkową +winda przemysł.), działka 9a lub 32a, Pokrówka ul. Zielona, tel. 782 673 776
- Dom piętrowy 160m2 budynek gosp. garaż ok. 30m2 działka 6,75a, Chełm, 530.000zł, tel. 693 520 234
- Dom piętrowy 160m2 w Chełmie, 5p+2k+2ł ul. Szpitalna, można prowadzić działalność, 385.000zł, tel. 503 464 904
- Dom piętrowy, budynki gospodarcze, na działce 0,56ha, Brzeziny gmina Kraśniczyn, 430.000zł, tel. 514 985 183

Dom z bud. gosp. w stanie surowym dz. 16a Okszów ul. Chabrowa, tel. 518 938 242

- Dom w zabudowie szereg.j 110m2, 4p+k+2ł, po remoncie, działka 426m2, garaż w bryle budynku, ogrzew. MPEC, tel. 517 490 156
- Domek 25m2 Jezioro Białe murowany segment blisko centrum za Mirabelką, 189.000zł, tel. 512 638 157
- Dorohusk - działka 32a stare budynki media - prąd, woda, kanalizacja, tel. 602 782 612
- Działka 23a, dom murowany, budynek gospodarczy murowany, wszystkie media, tel. 530 791 500
- Działka 386m2 Okuninka Jezioro Białe, bardzo dobra lokalizacja, bezpośrednio przy drodze do centrum, 159.000zł, tel. 793 777 599
- Działka budowl. 2400m2 na skraju lasu, droga asf. prąd na działce, woda i gaz obok, Janów-Podgórze, 50zł/m2, tel. 601 169 899
- Działka budowlana 11a Okszów gm. Chełm, 59.000zł, tel. 513 010 121
- Działka budowlana 12a obok lasu, w kształcie kwadratu, Janów, 115.000zł, tel. 513 205 949
- Działka budowlana 22a, woda prąd kan. Ruda-Huta, 50.000zł, tel. 887 582 799

Działka budowlana 25a w Wereszczach Dużych, niedaleko Chełma, nr 195/3, dojazd drogą gminną, bliskie sąsiedztwo lasu, media w drodze, tel. 508 380 810

- Działka budowlana 25a lub 12,5a przy szosie, Depułtycze Królewskie 6km od Chełma, bez pośredników, tel. 782 673 776
- Działka budowlana 25a w Bytyniu, kameralne, urokliwe miejsce ze starym sadem graniczącym z lasem, 72.000zł, tel. 601 374 702
- Działka budowlana 2824m2 w centrum miejscowości Józefin k/ Rejowca Fabrycznego, 20zł/m2, tel. 724 457 925
- Działka budowlana 386m2 w Okunince, bardzo dobra lokalizacja 300m od centrum, tel. 511 218 024
- Działka budowlana 500m2 atrakcyjna lokalizacja Chełm ul. Wygon bezpośrednio przy drodze asfaltowej, 99.000zł, tel. 793 777 599

Działka budowlana 53a, Żółtańce-Kol., wjazd od ul. Dąbrowskiego i ul. Pstrągowej, uzbrojona, nr 140/4, księga wieczysta, możliwość podziału, tel. 508 380 810

- Działka budowlana 6,5a Sawin, uzbrojona, dobra lokalizacja, 60.000zł, tel. 733 422 300
- Działka budowlana uzbrojona 34a Janów ul. Mickiewicza, dojazd drogą asfaltową z dwóch stron, 219.000zł, tel. 793 777 599
- Działka budowlano-inwestycyjna 608m2 w Chełmie ul. Staszica, tel. 502 182 670
- Działka rekreacyjno-budowlana 14,5a przy drodze asfaltowej, blisko rzeki Bug w gminie Dubienka, 26.000zł, tel. 604 971 897
- Działka rolna 1,5ha przy szosie, Kurmanów, tel. 504 519 992
- Działka rolna 27a Strupin Mały, szer. 13m, 22.000zł, tel. 505 468 817
- Działki budowlane Okszów ul. Makowa, gaz, prąd, woda, 95zł/m2, tel. 691 641 561
- Gospodarstwo w Leśniczówce gmina Ruda-Huta, tel. 794 566 756
- Grunty rolne 3,3ha Dobryłów-Kol. gm. Ruda-Huta, stare siedlisko z możl. budowy, stary sad, strumyk, olchy, tel. 507 558 989
- Grunty rolne w gm. Chełm oraz Siedliszcze, tel. 505 379 192

Kawalerka 30m2 IIp. ul. 11 Listopada, niski czynsz 300zł, do mieszkania przynależy piwnica, tel 508 380 810

- Kawalerka na parterze 17,5m2 Chełm ul. Narutowicza, tel. 513 205 949
- Lokal na gab. lekarskie i fizjoterapii - parter 192m2 +podpiwniczenie 128m2, 2 wejścia, Chełm, 950.000zł netto, tel. 601 169 899
- Łąka 2,75ha w Żółtańcach, tel. 600 177 020
- M-3 blok w Dubience 42m2 Ip. 2p+k+ł balkon, po generalnym remoncie, meble kuchenne, łazienka w pełni wypos., tel. 697 130 249
- M-3, 38m2 do remontu Ip. Al. Żołnierzy I AWP, czynsz 420zł, 166.000zł, tel. 785 447 798
- M-3, 59,6m2 IIp. ul. I Pułku Szwoleżerów, wspólnota, 2 piwnice, strych, blisko szkoła, przedszkole, 330.000zł, tel. 508 295 231
- M-4, 60m2 os. Słoneczne, gotowe do wprowadzenia, okna PCV, nowe meble kuchenne, 367.800zł, tel. 515 043 463
- M-4, 60m2 parter os. XXX-lecia, gotowe do wprowadzenia, nowe meble kuch., balkon, 389.800zł, tel. 515 043 463
- M-6, 82m2 IIp. os. Słoneczne, do remontu, tel. 504 565 527
- Mieszkanie 3 pokoje Ip. 57m2 w Chełmie, tel. 506 153 884
- Mieszkanie 3 pokoje Ip. balkon ul. Wołyńska, do wprowadzenia, 280.000zł, tel. 669 707 262
- Mieszkanie 50m2 bezczynszowe Ip. ul. Hrubieszowska, działka 6a, 180.000zł, tel. 513 205 949
- Mieszkanie M-3, 45m2 IIp. os. Słoneczne ul. Szymanowskiego, obok poczty, pośrednikom dziękuję, tel. 667 848 729
- Mieszkanie M-3, 45m2 os. Słoneczne ul. Szymanowskiego obok poczty, pośrednikom dziękuję, tel. 667 848 729
- Mieszkanie M-3, 52m2, 2 pokoje, IIp. balkon, os. Zachód, docieplone, tel. 600 878 555
- Mieszkanie M-4, 58m2 Ip. bezczynszowe, Dubienka centrum, 180.000zł, tel. 513 205 949
- Mieszkanie M-5, 80m2 IVp. ul. Wojsławicka, 340.000zł, tel. 513 205 949
- Mieszkanie na parterze z balkonem 31m2 Al. Żołnierzy I AWP, wysoki standard, pełne wyposażenie, 319.000zł, tel. 793 777 599
- Mieszkanie w centrum 36m2 blok, 2 pokoje, wspólnota, do remontu, 155.000zł, tel. 573 679 170
- N-6, 82m2 IIp. os. Słoneczne, do remontu, tel. 504 565 527
- Pół bliźniaka 52m2 w Chełmie, 2 pokoje, kuchnia, łazienka, tel. 660 417 540

Okazja! Ostatnie trzy działki budowlane 1600m2, 2000m2, 2350m2, blisko prąd i woda, doskonały dojazd, Stołpie - Tytusin, 30-35zł/m2, tel. 606 538 523

- Siedlisko Staw-Krobonosz, dom, budynki gospodarcze, prąd, woda, piękna i spokojna okolica, 200.000zł, tel. 733 422 300
- Stawy rybne wraz z budynkami po dawnym PGR w Święcicy o pow. 52ha, zasilane wodą ze źródeł, tel. 692 273 532

Ziemia rolna 1,03ha w Pawłowie (połowa grunt orny, połowa łąka), tel. 601 422 162

- Ziemia orna 3,85ha położona w gm. Wierzbica, tel. 662 325 858

USŁUGI

- Anteny TV/SAT dekodery - serwis, tel. 669 540 010
- Gładź, malowanie, glazura, terakota, hydraulika, elektryka, tel. 695 552 099
- Malarz pokojowy, tel. 665 670 947
- Malowanie mieszkań, tel. 517 423 802
- Pozycjonowanie w Google - www.neo-seo.pl tel. 512 392 940
- Tynki cementowo-wapienne agregatem, tel. 500 527 882

BHP Ppoż. SZKOLENIA USŁUGI, tel. 603 120 075

Cyklinowanie bezpyłowe, parkiety, panele, tel. 602 324 113

Cyklinowanie bezpyłowe, tel. 503 685 890

MALOWANIE DACHÓW, TEL. 604 217 219

Organizacja eventów, imprez integracyjnych, przejażdżki quadem. NST Sp. z o.o., tel. 691 170 170

Posadzki mixokretem, tel. 600 120 907

Remonty budynków, ocieplenia i elewacje, tynki wewnętrzne i zewnętrzne, malowanie, gipsowanie i gładzie - bardzo solidnie, tel. 730 658 803

Remonty, tel. 781 420 176

Rusztowania wynajmę, tel. 795 204 150

Tłumacz przysięgły j. niemieckiego tel. 604 210 111

Transport, przeprowadzki, utylizacja gruzu, mebli, sprzątanie posesji i działek, tel. 667 666 679

eprasa.pl c5b0076985

SPRZEDAŻ
- piasek płukany do mixokreta
- piasek budowlany, podsypkowy
- kruszywa drogowe
- żwir płukany, pospółka
- ziemia czarna ogrodowa

AS-TRANS Chełm ul. Zielna 14 tel. 782 748 918 509 727 383

TYNKI MASZYNOWE – gipsowe, cementowo-wapienne, elewacje, wykończenia wnętrz, posadzki mix-okretem, tel. 506 396 999

Układanie - glazura, terakota, tel. 727 675 788

Usługi - hydraulika, kostka brukowa, murowanie, docieplenia, malowanie elewacji, gładzie, parkiety, terakota, glazura, tel. 667 666 679

Usługi hydrauliczne, tel. 507 442 912

Usługi remonto-budowlane, glazura, terakota, sufity podwieszane, gładzie, murowanie, hydraulika i elektryka, łazienki dla niepełnosprawnych - tel. 797 575 587

UWAGA! Szybka pożyczka gotówkowa z kodem FASTKRA, RRSO 14,91%, Krasnystaw, tel. 601 967 333

Wynajmę ponton 3,6m, sztywna podłoga, mocny silnik elektryczny 5HP. Możliwy dowóz. Tel. 794 294 251

BUDOWA I NAPRAWA

- 3 wanny do łazienki nieużywane, bojler do łazienki, tel. 603 361 642
- Betoniarka 250l, drzwi zewnętrzne dębowe 100cm L, waga suwakowa 1000kg, 2.200zł, tel. 510 287 137
- Bojler z zaczepem 80l w otulinie styropianowej,naczynie wyrównujące z demontażu tanio, tel. 602 629 188
- Brama ogrodzeniowa dwuskrzydłowa (po 2m skrzydło) +bramka wejściowa 2m, 900zł, tel. 509 956 154
- Deski sosna 2,5mx1 cal 6 m, baliki osikowe 2,5x6cm na sztachety, tel. 507 377 277
- Drzwi garaż. 225x200, tel. 507 377 277
- Drzwi łazien. 60L, drzwi wew. z futryną 70P, drzwi pokoj. z futryną 80l i 80P, sedes kompakt, grzejnik łazien. 143x60, tel. 508 901 693
- Drzwi wew. Pol-Skone +futryny i klamki, mleczne szyby - 4 pokojowe 80, 1 łazienkowe 70, 1 wc 60, kolor brąz, tanio, tel. 505 395 211
- Forma do płyt ażurowych z tworzywa, silnik ES18, tel. 519 734 697
- Gazowy okrągły podgrzewacz wody wiszący 80l firmy Beretta, 400zł, tel. 723 792 136
- Gazowy przepływowy ogrzewacz wody typ G-19-02 Termo Electronic, tel. 607 609 326
- Głowica termostatyczna Herz mini 1920060, 14szt. nieużywane, 25zł/szt., tel. 601 679 278
- Kompresor olejowy 50l, 8 barów Geko, 800zł, tel. 602 703 315
- Kowadło równe kotlina narzędzia silniki 2,2kW 2880, 3kW 2880, 4kW 1440, 6kW 2880, wentylator, reduktory, tel. 604 391 497
- Kuchnia westfalka, tel. 502 405 751
- Nasada obrotowa kulista NOK fi.150 wentylacyjna podstawa 25x25cm nowa, 150zł, tel. 531 874 533
- Nasada obrotowa typu strażak NOS fi.150 z podstawą 33x33cm nowa, 150zł, tel. 531 874 533
- Nowa furtka ogrodzeniowa, tel. 508 926 809
- Obrotowa nasada kominowa typu tylipan fi.150 podstawa okrągła 1szt. podstawa kwadratowa 14x14cm 1szt., 150zł, tel. 531 874 533
- Pasy transportowe z napinaczem, siekiera Vorel, szufla metalowa, tel. 694 613 225
- Piecyk do ogrzewania (koza), tel. 606 256 514
- Poszukuję stolarza, który wykona drewnianą bramę do garażu, tel. 573 357 681
- Projekt domu parterowego 83m2 z garażem 28m2 - z pracowni Z500 - o symbolu „Z64", wersja lustrzana, 999zł, tel. 605 963 913
- Przyjmę pozostałości po budowie oraz gruz, ziemię, mam miejsce na wywóz, tel. 511 681 542
- Rusztowania warszawskie 16szt. +podest +4 kółka, 2.000zł, tel. 735 717 772
- Silnik siłowy 3kW 3 fazy z wałkiem do pilarki 1320 obr./min. stan bdb., 630zł, tel. 604 971 897
- Słupki ogrodz. do siatki 2mb kompletne malowane oraz siatka ogrodz. wys. 150cm, transport, 30zł/szt.,tel. 510 623 626

Sprzedam używany piec z podajnikiem na eko-groszek, tanio, tel. 606 945 577

- Sprężarka samoróbka, tel. 693 520 234

Sprzedaż deski dębowej i modrzewiowej, tel. 609 413

- Szlifierka stołowa, stolik do pilarki tarczowej, prostownik, tel. 575 452 107
- Sztachety z olchy wyrobię (olchy kupię), krawężniki duże stary typ, wóz konny ozdobny wasążek, tel. 667 709 599 (po 20:00)
- Wyrzynarka włosowa Holzmann DKS21, tel. 604 114 871
- Zabieraki do uchwytów do tokarek 120, 160, 200, 250 oraz szczęki do uchwytów 110, 120, 160, 200, 250, 315, tel. 609 153 721
- Zawiasy do bramy +skoble 4szt., tel. 512 495 004

MEBLE, AGD, RTV

- CB radio Armes stan idealny, 180zł, tel. 668 012 728
- Fotel 2-osobowy rozkładany do spania, 200zł, tel. 723 792 136
- Kanapa +2 fotele, komplet wypoczynkowy +2 fotele, stolik okrągły, wypoczynek +2 fotele, tanio, tel. 606 256 514
- Kanapa jasna, szafa 3-drzwiowa, szafa 2-drzwiowa super stan, 70zł/szt., tel. 533 490 007
- Kanapa narożna 230x150 z funkcją spania z 2 pojemnikami na pościel, kolor beżowy wykończenia brązowe, tel. 662 260 948
- Kanapa skórzana stan bdb. brąz +2 fotele do renowacji gratis, 1.000zł, tel. 668 012 728
- Komoda (z własnego dębu), 2.000zł, tel. 663 987 986
- Komórka Motorola „Moto g82 5G" na gwarancji, stan idealny, od nowości z szybką, 470zł, tel. 502 471 989
- Kuchenka gazowa 4-palnikowa Anita z reduktorem i wężem z czasó PRL, sprawna, stan dobry, 120zł, tel. 577 967 757
- Kuchnia gazowa 4-palnikowa firmy Mastercook, piekarnik gazowy, biała, 200zł, tel. 793 023 038

TŁUMACZENIA PRZYSIĘGŁE
jęz. francuski i włoski
tel. 511 805 187

- Kuchnia gazowa z piekarnikiem Indesit srebrna, 250zł, tel. 601 169 899
- Kuchnia gazowa, tel. 662 120 312
- Lodówka wys.180, 100zł; zmywarka Whirpool mało używana 300zł, tel. 505 267 608
- Lodówko-zamrażarka Amica srebrna, 350zł, tel. 601 169 899
- Ławo-stół ogrodowy zadaszony huśtawka ogrodowa konstrukcje metalowe, 2.200zł, tel. 510 287 137
- Łóżko młodz. 195x75 wys. 25cm, 40zł; butla gaz. 3kg, 40zł; szyby 5-6mm różne rozm.; bojler 100l z grzałką, tel. 602 655 786
- Maszyna do szycia Łucznik" walizkowa elektryczna, 100zł, tel. 798 337 433
- Meble niemieckie, regały, szafy, krzesła, kanapy i inne - używane, tel. 506 094 800
- Odkurzacz Zelmer, 100zł, tel. 602 703 315
- Piekarnik „Nardi", 85zł, tel. 500 087 118
- Pralka Elektrolux Inspire sprawna, 350zł, tel. 513 017 178
- Sofa 2-osob. 2 fotele stan dobry - oddam bezpłatnie, tel. 694 528 594
- Stolik szklany śr. 100cm, składany +4 krzesła składane na taras, balkon, tel. 507 032 361
- Stół kuchenny +4 krzesła, 150zł, tel. 601 169 899
- Tapczan nowy o wym. 90x200cm wys. 60cm z pojemnikiem na pościel i odrębnym materacem z gąbki, tel. 605 963 913
- Wersalka rozkładana +2 poduszki, stan bdb., 250zł, tel. 601 169 899
- Wersalka, 2 fotele, stół owalny, 4 krzesła, pralka automat, kuchnia gaz. 3 palniki, butla gaz. 11kg, materac 80cm, tel. 727 390 795
- Zamrażarka, tel. 502 405 751
- Zmywarka bosch klasa A, szer. 60cm, 5-letnia, mało używana, stan idealny, 700zł, tel. 798 477 441

SPORT, ZDROWIE I URODA

- Masz problem z alkoholem? Chcesz przestać pić? Zadzwoń. Czekamy codziennie w godz. 18-21, tel. 518 757 967
- Ponton Kolibri dł.330 podłoga, mało używany, 700zł, tel. 505 267 608
- Rower damka niemiecki koła 28" aluminium stan dobry, sprawny, 600zł, tel. 517 740 050
- Rower Górski 26", tel. 508 901 693
- Rower KTM stan dobry, tel. 693 368 214
- Rower MTB Giant Carbon koła PXC-229 Sc hwalbe mostki Carbon Selle Italia Shimano XT-11 sis, tel. 577 677 441
- Rowerek biegowy, rower męski, tel. 662 120 312
- Spotkania Dorosłych Dzieci Alkoholików, poniedziałek godz. 18:00, ul. Reformacka 24, Chełm. Zapraszamy, tel. 606 588 208
- Steper treningowy na płozy, tel. 518 935 177
- Worki stomijne Flexima Active, tel. 825 689 950
- Żyworódka lecznicza, wyrośnięta, w doniczkach - oddam, tel. 798 337 433

SPRZEDAM INNE

- 230V silnik z pralki Elektrolux, tel. 504 377 961
- 7 garniturów 7 marynarek na 176cm wzrostu z bdb. materiałów różne kolory, jak nowe, tel. 504 377 961
- Akordeon Scandalli włoski stan idealny 120, kolumna Eltron 100 stan idealny, Krasnystaw, tel. 693 532 651
- Aparat fotograficzny Zenit XP lustrzanka z lat 80. stan idealny, 150zł, tel. 668 012 728
- Blacha trapez na borty, opona 14.9x28 krata, 2 kółka kultywatora, imadło do rur na stojaku, tel. 691 742 826
- CB radio Armes stan idealny, 180zł, tel. 668 012 728

Dąb, grab, olcha - suche, upane, tel. 609 088 450

- Drewno gałązówka łupane oraz leszczyna gruba cięta do kominka, drewno rozpałkowe sosnowe workowane extra, tel. 662 208 232
- Drewno opałowe - dąb, olcha, brzoza, wierzba, 230zł/m3, tel. 723 840 439

Drewno opałowe od 120zł, tel. 664 847 474

- Drewno opałowe, od 200zł, tel. 887 918 886
- Drewno z rozbiórki, blisko Chełma - w przystępnej cenie, tel. 517 446 088
- Dwie klatki: jedna duża dla papugi lub kanarka, druga mała dla chomika, prawie nowe z wyposażeniem, 100zł, tel. 665 889 381
- Fotelik sam. 9-18kg 95zł, czasza anteny sat. 75/60 z konwerterem Triax i uchwytami 75zł, lustra różne rozmiary, tel. 602 655 786
- Fotelik samochodowy 15-36kg, Chełm, 100zł, tel. 505 996 061
- Koła pasowe różne rozmiary, tel. 609 153 721
- Komórka Motorola „Moto 982 5G" na gwarancji, stan idealny, od nowości z szybką, 470zł, tel. 502 471 989
- Kompresor olejowy 50l, 8 barów Geko, 800zł, tel. 602 703 315
- Kowadło równe kotlina narzędzia silniki 2,2kW 2880, 3kW 2880, 4kW 1440, 6kW 2880, wentylator, reduktory, tel. 604 391 497
- Kupony ogłoszeniowe, tel. 727 675 778
- Pasy transportowe z napinaczem, siekiera Vorel, szufla metalowa, tel. 694 613 225
- Rębak do gałęzi ciągnikowy, piecyk do ogrzewania (koza), tel. 606 256 514
- Silnik siłowy 3kW 3 fazy z wałkiem do pilarki 1320 obr./min. stan bdb., 630zł, tel. 604 971 897
- Silniki 3kW 2880 4kW 6kW 2880 15kW 2880 reduktor płynna regulacja wentylator wyciągowy, 500zł, tel. 604 391 497
- Skóry baranie ciemne i jasne, licowe i zamszowe, kupony materiałów wełnianych, tel. 504 377 961
- Sosny na pniu oddam, tel. 662 120 312
- Sprzedam grobowiec (podwójny) wraz z pomnikiem granitowym w Klesztowie, tel. 507 653 145
- Waga szalkowa 5kg +odważniki, butle gazowe 2kg, monety stare srebrne i inne starocie, tel. 518 935 177
- Walizki tekturowe, zegarki damskie, żelazka z lat 50. ubiegłego wieku, tel. 504 377 961
- Wózek ogrodowy 22x54x84cm koła 16", Chełm, 300zł, tel. 505 996 061
- Zabieraki do uchwytów do tokarek 120, 160, 200, 250 oraz szczęki do uchwytów 110, 120, 160, 200, 250, 315, tel. 609 153 721
- Żyrandol, aloes stary, agawy lecznicze, sadzonki pomidorów i papryki, umywalka, prodiż, piekarnik, grzejnik, dywany i nne, tel. 798 020 263

PRZEPROWADZKI TRANSPORT
P.K.TRANS TEL: 500-152-192

OLEK TRANS
HOLANDIA - BELGIA - NIEMCY
+48 698 613 642
+48 82 575 72 69
PRZEWÓZ OSÓB i PACZEK
www.olek-trans.pl

SCHODY, PODŁOGI, PARAPETY, BLATY, STOŁY, SZTACHETY, DESKI ELEWACYJNE, kantówki, listwy wykończeniowe
PRODUCENT tel. 609 413 767

KUPIĘ

- Absolutnie i zdecydowanie mieszkanie w Chełmie I-IIIp., gotówka, tel. 798 869 013
- Alufelgi komplet, mogą być z oponami 175/70/14 do Citroena Berlingo 1,6hdi, tel. 507 377 277
- Antyki, artefakty, monety, figury, odznaki, obraz, zegar, porcelana, inne starocia, tel. 781 943 519
- Aparaty foto, bagnety, monety złote srebrne, pamiątki wojskowe, zegarki na rękę - kupię, tel. 796 273 327

Kupię stare MONETY MEDALE, SZABLE i inne STAROCIA tel. 606 945 577

- Dom w Chełmie lub okolicy (do 10km) może być do remontu, adaptacji, stan surowy, tel. 513 010 121
- Drewno sosnowe w metrach (stosach) w cenie do 150zł, tel. 509 569 908
- Garaż murowany w Chełmie kupię, tel. 605 657 046
- Golfa VI benzyna w automacie plus, tel. 510 969 676
- Kupię mieszkanie - zadłużone, z problemami, udział, spadek, tel. 735 381 877
- Mieszkanie do 450.000zł dowolna ulica, tel. 502 107 221
- Mieszkanie do remontu kupię - zadzwoń i zapytaj, tel. 669 707 262
- Mieszkanie kupię za gotówkę bez pośredników - może być do remontu/zadłużone, tel. 503 100 162
- Skupujemy motocykle, antyki, starocie, pamiątki z PRL, tel. 698 693 846
- Zbiornik na wodę plastikowy 1000l oraz kosz, tel. 505 468 817

WYNAJMĘ

- Dwie kawalerka 30m2 i 50m2, tel. 601 186 232
- Garaż murowany ul. Poległych obok rynku, tel. 509 518 852
- Garaż murowany z kanałem, tel. 512 495 004
- Kawalerka z wyposażeniem ul. Lubelska, 1.000zł +opłaty licznikowe +kaucja, tel. 505 132 685
- Mieszkanie 2 pokoje kuchnia gotowe do zamieszkania od zaraz, tel. 604 311 005
- Mieszkanie 37m2 Ip. 2p+k os. Dyrekcja, tel. 608 625 488
- Mieszkanie M-3 ul. Wołyńska - Przemysłowa, tel. 510 142 364
- Pokój dla 1 lub 2 osób, umeblowany, Chełm, tel. 502 107 221
- Pokój umeblowany dom piętrowy obok galerii Chełm, 650zł, tel. 451 115 108
- Pomieszczenie biurowe 15m2 Ip. w bud. handlowo-usługowym centrum Chełma ul. Lwowska, 600zł netto +en. elek., tel 502 088 118

ZAMIENIĘ

- 60m2 os. Słoneczne - zamienię na mniejsze, tel. 694 613 225
- Mieszkanie wolnostojące, działka, 3p+k+ł - zamienię na spółdzielcze 2 pokoje Ip. z balkonem, tel. 825 655 097

MATRYMONIALNE

- Pan lat 63 pozna Panią do 60 lat do stałego związku, tel. 508 449 426
- Poznam pana bogatego z samochodem, niepijący, niepalący, adwokat, biznesmen, wierny jednej kobiecie, czuły, troskliwy, wiek 40-49 l., tel. 782 196 287

INNE

- Odbiorę złom własnym transportem każda ilość, tel. 509 063 790

Oddam makulaturę, tel. 601 801 165

- Odstąpię kawalerkę w trakcie budowy z miejscem parkingowym, ogródek (całość inwest. 170.000zł), 100.000zł, tel. 515 517 055
- Przewiozę różne rzeczy własnym transportem, tel. 509 063 790
- Sofa 2-osob. 2 fotele stan dobry - oddam bezpłatnie, tel. 694 528 594
- Transport bus Mercedes, tel. 887 918 886

ROLNICTWO I OGRODNICTWO

Kupię ciągniki, przyczepy, mogą być do remontu, rejestrowane bądź nie, kombajny zbożowe, tel. 669 681 711

- 2 ciągniki Ursus C-360 - 1 po rem. silnika bez dokum., a 2 do remontu z dokumentami aktualnymi, 22.000zł/szt., tel. 512 698 037
- Beczka 1000l na wodę prostokąt plastikowa, 200zł, tel. 507 607 612
- Brona talerzowa o szer. roboczej 3m, średnica talerzy 50cm, waga 1t, Pobołowice gm. Żmudź, 13.000zł, tel. 600 077 521
- Brony 3, pługi 5 podorywka 3-2 Grudziądz, kultywator, krajzega, 2 wałki krajzegi, tel. 691 742 826
- Brony ciąg. 2+3 (5); krajzega met. 5kW z przesuwanym stołem; przyczepa met. tzw. landara 1-osiowa, tel. 605 490 938
- Brony konne 4, st. db., tel. 882 256 591
- Ciągnik C-360, 1978r. zarej., wóz platforma matal. 2szt., 2 osie z kołami wozu, tel. 691 742 826
- Ciągnik Władimirec - sprzedam, tel. 510 969 676
- Ciągnik Władimirec T25 - sprzedam, tel. 510 969 676
- Ciągnik Władimirec T25, tel. 510 969 676

eprasa.pl c5b0076985

- Ciągnik Władimirec T-25A2, 1986r., 11.500zł, tel. 503 464 904
- Części do C-330, śrutownik, sito do kombajnu Bizon, wirówka do mleka, pustaki żużlowe, tel. 787 498 304
- Działka 3a ROD „Relax" (wjazd od Castoramy) ogrodzona +siatka cieniująca, domek +podst. wyposaż. meble narzędzia ogrod. kosa spal., drzewka owoc. krzewy kwiaty, 14.000zł, tel. 663 066 337
- Działka rekreacyjna +domek w centrum ROD „Relax" ul. Żabia, dobry dojazd, dobre dojście od wiaduktu, 5.000zł, tel. 602 469 322
- Działka ROD „Jedność", domek, nasadzenia, drzewa owocowe, krzewy, kwiaty, doprowadzona woda, tel. 513 535 869
- Działka ROD „Polna" ogrodzona, domek, woda, prąd, tel. 501 474 456
- Facelia, gorczyca, orzechy, miód - Siedliszcze, tel. 798 077 222
- Gniotownik do zboża i kukurydzy Rzemieślnik nowy, hydrofor 200l, krajzega mała 230V, silnik elektr. 11kW, tel. 505 379 990
- Gorczyca, owies - sprzedam, tel. 825 775 481
- Gorczyca, wyka oczyszczone z 2023r., 3zł/kg, tel. 693 831 143
- Kombajn Bizon Record 1994r. stan bdb., oryginał, tel. 500 405 833
- Kombajn zbożowy Fortschritt, śrutownik, Władimirec T-25, 1993r. 1wł., Zetor 8011, 1978r. spawarka wirowa 300A, tel. 506 390 764
- Koniczyna na pniu lub w belach na kiszonkę, sprzedam koszenie maj 2024r., Rożdżałów gm. Chełm, tel. 501 590 880
- Kosa spalinowa NAC sprawna - tanio sprzedam, tel. 697 143 080
- Kosa spalinowa Stihl FS-260 głowica żyłka szelki stan bdb., tel. 577 677 441
- Kosiarka do trawy spalinowa Briggs Straton 650 moc 5,5kW szerokość koszenia 50cm stan bdb. mało używana, tel. 695 943 050
- Kosiarka spalinowa NAC sprawna - sprzedam, tel. 697 143 080
- Kosiarki elektr. samoróbki, tel. 693 520 234
- Kupię przyczepy, ciągniki - mogą być do remontu, tel. 519 481 121
- Ławo-stół ogrodowy zadaszony huśtawka ogrodowa konstrukcje metalowe, 2.200zł, tel. 510 287 137
- Łubin, opryskiwacz 1000l, przyczepa, tel. 600 990 899
- Owies 500kg - sprzedam, tel. 696 024 962
- Piła spalinowa Stihl sprawna - tanio sprzedam, tel. 697 143 080
- Pług 2skib. Grudziądz, słoma bele pszenna, pszenica oraz śruta pszenna, drewno opałowe gałązówka, tel. 662 208 232
- Pług Grudziądz 2-skibowy, zgrabiarka do siana słoneczko 7-gwiazd., tel. 825 689 950
- Pługi 2- i 3-skibowe, brony 3-polowe, wóz platforma metalowy, tel. 601 324 529
- Prasa kostkowa, grabiarka słoneczko 7, tel. 506 820 779
- Prasa kostkująca Sipma sprawna, 4.200zł, tel. 691 966 418
- Przetrząsaczo-zgrabiarka 5-gwiazd. do siana, ule z pszczołami lub bez, belki stalowe 14 w cenie złomu użytk., tel. 601 256 972
- Przyczepa 1-osiowa do ciągnika, pług 2-skibowy, lej do nawozów 300kg metalowy, 4.500zł/kpl., tel. 693 737 933
- Przyczepa 5TH-L wywrotka 1978r. wywrot działka, brak dokumentów i bortów, 7.800zł, tel. 503 464 904
- Przyczepa 6t H-L wywrotka bez bortów 1978r. bez prawa rejestracji, 7.800zł, tel. 503 464 904
- Przyczepa D-47 po kapit. remoncie, prawie jak nowa, wzmocnione obie ramy, nadstawki, ład. 6t, Pobołowice gm. Żmudź, 29.000zł, tel. 600 077 521
- Przyczepa dwukółka ład. 5t, wywrot z tyłu, zrobiona na zamówienie, jak nowa, Pobołowice gm. Żmudź, 16.000zł, tel. 600 077 521
- Przyczepa rolnicza 1983r. sztywna 6t zarejestrowana, 10.500zł, tel. 503 464 904
- Przyczepka do ciągnika samoróbka, tel. 519 734 697
- Przyczepka SAM, wóz platforma, przyczepa 400x180, tel. 574 650 975
- Pszczoły +ule warszawskie poszerzone dadanta, wirówka do miodu kasetowa automat, tel. 722 275 651
- Pszczoły z ulami z miodem 4 ule dadant i 1 ul warszawski zwykły - sprzedam, tel. 507 924 072
- Rębak do gałęzi ciągnikowy, piecyk do ogrzewania (koza), tel. 606 256 514
- Sieczkarnia, śrutownik, wóz konny, tel. 502 405 751
- Siewnik buraków, wał gum. 3m fi.50cm, siewnik nawozu, opryskiwacz 1000l, wóz paszowy poziomy, wał upr. 4,5m, tel. 609 093 356
- Silnik 7,5kW, beczka na wodę 1000l, przyczepka 1-osiowa do ciągnika, beczki na paliwo 200l metalowe, tel. 530 791 500
- Sprzedam kombajn bizon sprawny, siano w belach 120, ze stodoły, tel. 782 387 060
- Sprzedam prawa do ogródka działkowego w Józefinie, 8 km od Chełma, tel. 507 653 145
- Traktorki, kosiarki, piły spalinowe i elektryczne, podkaszarki, elektronarzędzia, tel. 721 536 080
- Ule dadanta z pszczołami - sprzedam, tel. 662 096 776
- Waga 400kg odważnikowa, Krasnystaw, 400zł, tel. 536 308 001
- Wóz konny drewniany z zaczepem do ciągnika stan dobry, tel. 510 231 734
- Wóz konny skrzynia drewniana koła 18, 350zł, tel. 825 763 195
- Wózek ogrodowy 22x54x84cm koła 16", Chełm, 300zł, tel. 505 996 061
- Wózek ogrodowy 4-kołowy stan bdb. z funkcją wywrotki, 200zł, tel. 668 012 729
- Zetor Major 3011, 1967r., talerzówka, tel. 604 862 762
- Zgrabiarka ciągnikowa 5-gwiazd., narzędzia konne - brony, pługi, radło, tel. 727 390 795
- Ziemniaki żółte bardzo smaczne, jadalne i sadzeniaki, uprawiane na oborniku, dwie odmiany Tajfun Vineta, tel. 603 361 642

ZWIERZĘTA

- Dwie klatki: jedna duża dla papugi lub kanarka, druga mała dla chomika, prawie nowe z wyposażeniem, 100zł, tel. 665 889 381
- Gołębnik woliera pawiki kozy sanejskie z małymi króle olbrzym belgijski kalifornijski kury kochin miniaturka jajka feniksy, tel. 505 395 686
- Jaja lęgowe kur Johnson Giant oraz turkusowe, zielone i perlicze, tel. 512 396 552
- Kozy mleczne z koźlętami 1-mies., 550zł, tel. 518 201 042
- Krowa po wycieleniu 9-letnia, 4.200zł, tel. 605 607 189
- Króliki do chowu i na ubój, okolice Rudy, od 20zł, tel. 885 534 069
- Kupię królika samicę kotną, powiat krasnostawski, tel. 825 775 481 (po 20:00)
- Pawie dwuletnie para, 550zł, tel. 722 236 428
- Pawie sprzedam, tel. 504 373 223
- Piękne oryginalne yorki, tel. 600 294 925
- Przyjmę nieodpłatnie gołębie z okolic Chełma (oprócz pocztowych), tel. 511 681 542

NAUKA

- Angielski dla każdego (tych zdolnych i opornych) - nauczyciel z wielolet. dośw., 45zł/h, tel. 661 323 565
- Korepetycje z j. polskiego i j. angielskiego u nauczyciela z doświadczeniem: SP, LO, Tech, dojazd do ucznia, tel. 570 701 051
- Korepetycje z matematyki poziom szkoły podstawowej, przygotowanie do egzaminu 8-klasisty, tel. 668 669 320
- Matematyka - matura, nauczyciel LO, egzaminator, tel. 503 029 730

DAM PRACĘ

Zlecę rozbiórkę i złożenie domku drewnianego z możliwością transportu Chełm - Krasnystaw, tel. 788 029 363

- Poszukuję stolarza, który wykona drewnianą bramę do garażu, tel. 573 357 681
- Praca - zbiór truskawek, gmina Wierzbica, tel. 608 811 389
- Praca dla kobiety na weekendy - obsługa imprez, mile widziane doświadczenie, tel. 602 533 077

Stacja Kontroli Pojazdów w Woli Uhruskiej
zatrudni DIAGNOSTĘ
Więcej informacji: tel. nr 797 576 905

- Zatrudnię w wakacje J. Białe wydającą posiłki, nocleg +wyżywienie +6-7 tys. zł/m., tel. 602 100 201

SZUKAM PRACY

- Informatyk serwisant z wyższym wykształceniem i wieloletnim doświadczeniem szuka pracy, tel. 570 701 051
- Jako opiekunka do dziecka, osoby starszej chodzącej, sprzątanie, prace na działce, itp., tel. 516 998 421
- Koszenie traw i zarośli kosą spalinowa - rowy, nieużytki, stawy - szybko i mobilnie, tel. 600 857 328
- Koszenie trawy kosą spalinową lub kosiarką, cięcie drewna, rąbanie, tel. 795 911 698
- Koszenie trawy kosą spalinową, wycinka krzewów, cięcie drewna, wrzucanie węgla, inne prace, tel. 666 735 590
- Malarz dociepleniowiec szuka pracy, tel. 799 260 364
- Murarz-tynkarz dociepleniowiec wszelkie prace budowlane, tel. 511 681 542
- Mycie okien, porządki, zakupy, tel. 519 700 179
- Naprawa i strojenie akordeonów tel. 724 451 964
- Pomaluję mieszkanie, tel. 724 875 388
- Szukam pracy - mycie okien, sprzątanie mieszkań, wszelkie prace domowe, szybko, czysto, solidnie, od zaraz, tel. 732 346 662

Zakład Doskonalenia Zawodowego w Lublinie - Oddział w Chełmie

CENTRUM KSZTAŁCENIA

tel./fax 82 564 22 69 www.zdz.chelm.pl e-mail: ck@zdz.chelm.pl

Agent celny	maj 2024 r.
Operator obrabiarek CNC	maj 2024 r.
Budowlane – różne zawody (glazurnik, malarz, brukarz, itp.)	maj 2024 r.
Szkolenia okresowe BHP(pracodawców, pracowników adm.-biurowych)	maj 2024 r. (po zebraniu grupy)
Kasjer walutowy	maj 2024 r.
Kurs kroju i szycia	maj 2024 r.
Fryzjerski z egzaminem czeladniczym	maj 2024 r.
Specjalista ds. kadrowo - płacowych	maj 2024 r.
Kierowca wózków jezdniowych w egzaminem UDT - Egzaminy UDT	maj 2024r.
Kucharz małej gastronomii	maj 2024 r.
Tokarz	maj 2024 r.
Księgowość z obsługą komputera	maj 2024 r.
Magazynier z obsługą wózka widłowego w egzaminem UDT	maj 2024 r.
Obsługa kas fiskalnych	maj 2024 r.
Opiekunka osób starszych i niepełnosprawnych	maj 2024 r.
Obsługa pił spalinowych i kosiarek	maj 2024 r.
Palacz kotłów wodnych i parowych opalanych węglem, koksem, olejem i gazem	maj 2024 r.
Glazurnik	czerwiec 2024 r.
Kurs przygotowujący do egzaminu na uprawnienia SEP do 1 kV	maj 2024 r.
Spawanie E,G, MAG, MIG,TIG Odnawianie uprawnień spawalniczych	maj 2024 r.
Murarz-tynkarz	czerwiec 2024 r.
Diagnosta samochodowy	maj 2024 r.

FIRMA W NIEMCZECH ZATRUDNI

- kierowców kat. C, CE,
- pomocnika do warsztatu samochodów ciężarowych i osobowych
- pomocnika do prac budowlanych

AUTO-MEDYK
Hohenroder Weg 53
38259 Salzgitter
Telefon: +49 5341-176688-19
Mobil: +49 163-4338030
andreas.medyk@auto-medyk.de
Rozmowa w j. polskim

INFORMACJE dla ogłoszeniodawców!

Adresy skrzynek ogłoszeniowych „Nowego Tygodnia"

Kupony wybieramy ze skrzynek w poniedziałki (gminy) i czwartki (Chełm)

CHEŁM: •market Carrefour • targowiska przy al. Armii Krajowej i al. Piłsudskiego oraz przy pl. Kupieckim • Dom Handlowy CRS • sklep GAMA przy ul. Hrubieszowskiej • sklep przy ul. Trubakowskiej 3

BIAŁOPOLE: sklep Lewiatan

DOROHUSK: obok sklepu Stokrotka

KAMIEŃ: sklep GAMA

LEŚNIOWICE: sklep Groszek

REJOWIEC: • Budynek przedszkola miejskiego • sklep GAMA ul. Słoneczna

RUDA-HUTA: sklep Gama

SIEDLISZCZE: sklep Ekspres Market, ul. Szpitalna 3

WIERZBICA: sklep ABC Basia

ŻMUDŹ: sklep Lewiatan

KRASNYSTAW: • ul. Zawieprze 1• Plac 3 Maja 25 (Alior Bank)• sklep GAMA przy ul. Królowej Sońki

GORZKÓW: sklep Rogalik - ul. Nowa 3

SIENNICA RÓŻANA: sklep Groszek

WŁODAWA: Apteka naprzeciwko Urzędu Miasta

WOLA UHRUSKA: • sklep ABC • Sklep Auto-Dom

- Ogłoszenia dotyczące usług SĄ PŁATNE
- Ogłoszenia towarzyskie SĄ PŁATNE.
- Ogłoszenia „dam pracę" przyjmujemy w redakcji (bezpłatnie)
- Anonse matrymonialne są bezpłatne (przyjmujemy je tylko w redakcji - nie należy ich składać na kuponach).

JEDEN KUPON = JEDNA EMISJA OGŁOSZENIA

KUPON OGŁOSZENIOWY

nowy tydzień tygodnik lokalny

- ❑ Sprzedam Auto-Moto
- ❑ Sprzedam Nieruchomości
- ❑ Sprzedam Inne
- ❑ Wynajmę
- ❑ Budowa i Naprawa
- ❑ Meble, AGD-RTV
- ❑ Sport, Zdrowie i Uroda
- ❑ Rolnictwo
- ❑ Zwierzęta
- ❑ Kupię
- ❑ Szukam Pracy
- ❑ Inne ...

TREŚĆ OGŁOSZENIA (należy wypełnić DRUKOWANYMI literami)

CENA TELEFON

Imię, nazwisko, adres ogłoszeniodawcy (do wiadomości redakcji):

.....

eprasa.pl c5b0076985

Renault Austral E-Tech 200 KM

Wygodny, pojemny, oszczędny, dynamiczny i z rewelacyjnym systemem tylnych kół skrętnych. Renault Austral w pełnej hybrydzie i z topowym wyposażeniem spełnia praktycznie wszystkie zachcianki przeciętnego kierowcy. Jest tylko jeden warunek: musi on dysponować odpowiednią ilością gotówki.

Nadwozie i wnętrze

Do testu dostaliśmy auto w topowej odmianie sygnowanej logo esprit Alpine, którego znakiem rozpoznawczym jest utwardzone i delikatnie obniżone zawieszenie oraz kapitalnie wyglądający błękitny lakier, który w zestawieniu z czarnym dachem i felgami oraz czarnymi listwami dookoła dolnej części nadwozia prezentuje się wręcz fenomenalnie. Za nowoczesną kolorystyką idzie w parze nowoczesny design. Zaczynając od przodu mamy grill „wypełniony" szachownicą z czarnymi i srebrnymi polami, świetne podwójne reflektory oraz wielkie nowe logo na środku. Majstersztykiem jest maska, na której wykonano dwa przetłoczenia z ostrymi liniami na każdym z nich, co wygląda jeszcze lepiej niż lakier. Z tyłu pierwsze skrzypce grają również podwójne lampy i duży spojler nad szybą. Samochód stoi na 20-calowych obręczach. Kabina bardzo przypomina tę z najnowszego Megane. Uwagę przyciągają dwa duże wyświetlacze, z których centralny jest ułożony pionowo, a ten za kierownicą poziomo. Multimedia działają sprawnie, choć przy pierwszym podłączeniu telefonu przez system Android Auto system łapał delikatnego laga, ale potem wszystko było tak jak trzeba. Nieco kwadratowa kierownica przyjemnie leży w dłoniach i w żaden sposób nie zasłania widoku na wyświetlacz pokładowy, ani na informacje wyświetlane na przedniej szybie. Wokół niej zamontowano kilka dźwigienek. Oprócz tych standardowych, na samej górze po prawej strony trafiła ta do wyboru kierunku jazdy. Rozwiązanie o tyle fajne co wygodne. Dzięki temu wygospodarowano więcej miejsca na tunelu środkowym, który oprócz półki z ładowarką indukcyjną skrywał całkiem sporą przestrzeń na drobiazgi. Przesuwana pokrywa jego przedniej części jest nieco dziwna, ale wygląda bardzo efektownie. Fotele w testowej wersji były sterowane elektrycznie. Oba były też podgrzewane, a fotel kierowcy posiadał dodatkowo funkcję masażu z trzema rodzajami ustawień. Na tylnej kanapie swobodnie zmieszczą się trzy dorosłe osoby, bo miejsca zarówno nad głowami jak i na nogi jest wystarczająco. Do tego mają oni możliwość regulacji pochylenia kąta oparcia. Dzielona na dwa kanapa jest też przesuwna, dzięki czemu można powiększyć bagażnik.

Silnik i skrzynia biegów

Testowa odmiana Australa była napędzana benzynowym silnikiem o pojemności 1,2 litra i mocy 131 KM wspomaganego układem hybrydowym w postaci dwóch silników elektrycznych. Łączna moc całego zestawu to 200 KM. Napęd wyłącznie na przednią oś przenosiła zautomatyzowana skrzynia, która w przypadku Australa miała wirtualne przełożenia, co bardzo podnosiło komfort podróżowania (nie było żadnego wycia). W tej konfiguracji Austral rozpędza się do setki w niespełna 8,5 sekundy. Przy łagodnym traktowaniu pedału gazu, auto odwdzięczy się niskim zapotrzebowaniem na paliwo. W czasie testu średnio paliło między 6,5 a 7 litrów w cyklu mieszanym, przy czym zaznaczyć należy, że na drogach ekspresowych zużywało właśnie ok. 6,5 litra benzyny, co jak na tego typu auto jest wynikiem rewelacyjnym.

Zawieszenie i komfort jazdy

Zawieszenie Australa jest dokładnie takie, jakiego po tego typu samochodzie oczekuje przeciętny kierowca, czyli wypośrodkowane. Zapewnia wystarczający poziom tłumienia nierówności, przy dobrym klejeniu do nawierzchni. Kierowca ma do dyspozycji jedno z czterech ustawień, które nieznacznie zmienia charakterystykę zawieszenia i szybkość reakcji auta na gaz. Renault nazwało ten system Multi-Sence, a między poszczególnymi trybami wybiera się, podobnie jak w Cuprze, klikając przycisk pod prawym ramieniem kierownicy. Dla mnie najlepszą cechą tego samochodu jest skrętna oś tylna. System działa rewelacyjnie, dzięki czemu promień skrętu tego samochodu to zaledwie 10,1 m, czyli tyle co samochody miejskie. Do prędkości 50 km/h tylne koła skręcają maksymalnie do 10 stopni w kierunku przeciwnym do przedniej osi, co bardzo ułatwia manewrowanie. Odczucie jest takie, jakby na tylnych kołach zamontowano rolki. Podczas jazdy powyżej 50 km/h tylna oś ustawia się w tym samym kierunku co przód sprawiając, że samochód jest bardziej stabilny i lepiej się prowadzi. Co ciekawe, kierowca może regulować stopień wychyłu tylnej osi, albo zupełnie go odłączyć.

Wyposażenie i cena

Podstawowa odmiana francuskiego SUV-a zaczyna się od kwoty 147900 zł. Topowa wersja esprit Alpine to wydatek minimum 195900 zł. Testówka była dodatkowo wyposażona m.in. w rewelacyjne światła full LED Matrix Vision, panoramiczny dach, dwukolorowe nadwozie, nagłośnienia Harman Kardon i ponad 9-calowy wyświetlacz Head Up na szybie. W podstawie miał tapicerkę z alcantary z niebieskimi przeszyciami, elektrycznie sterowane i podgrzewane fotele przednie oraz kierownicę, ładowarkę indukcyjną, systemy bezpieczeństwa i wiele innych.

Seat dobrem narodowym Hiszpanii

Seat produkuje swoje samochody już od niemal 75 lat. Przez ten czas marka zdążyła na dobre zakorzenić się w tkance ojczystego miasta, regionu i całego kraju. Okazuje się, że dziedzictwo kulturowe Barcelony odgrywa istotną rolę w projektowaniu każdego modelu marki.

Seat jest od zawsze związany z Barceloną

Od 1950 roku, czyli roku swojego powstania, Seat jest ściśle powiązany z Hiszpanią. Zona Franca, wybrana na miejsce stworzenia pierwszej fabryki marki, stała się kolebką hiszpańskiej motoryzacji. To połączenie z ojczyzną zostało ugruntowane jeszcze bardziej, gdy w 1993 roku Seat przeniósł swoją główną działalność produkcyjną do nowoczesnego zakładu w Martorell, na obrzeżach Barcelony. Ta strategiczna lokalizacja nie tylko podkreśla korzenie Seata w katalońskim przemyśle, ale także podkreśla ciągłe zaangażowanie marki na rzecz lokalnej społeczności jej mieszkańców.

Modele Arona, Ibiza, Leon i Ateca są świadectwem wpływu architektonicznego i artystycznego zacięcia Hiszpanii. Centrum projektowe Seata w Martorell oddaje esencję słynnego ducha kreatywności Barcelony. Powstają tam samochody, które w znakomity sposób łączą w sobie wyjątkową estetykę i zaawansowanie technologiczne, odzwierciedlając unikalne połączenie stylowego uroku miasta i trendów modernistycznych. Każdy model charakteryzuje się dynamicznymi liniami i innowacyjnymi funkcjami, które współgrają z porywającym stylem życia i kulturą miejską stolicy Katalonii, dzięki czemu są popularne nie tylko tam, ale i na całym świecie.

Jak Hiszpanie postrzegają markę?

W Hiszpanii Seat jest postrzegany nie tylko jako producent samochodów. To narodowa ikona, która znacząco przyczyniła się do rozwoju krajowej gospodarki i przemysłu motoryzacyjnego. Jako wiodący hiszpański eksporter przemysłowy, Seat odgrywa kluczową rolę w gospodarce kraju. Co istotne, jego wpływ wykracza poza samą produkcję samochodów. Marka jest postrzegana jako symbol niezawodności i innowacyjności, oferując pojazdy odpowiadające potrzebom i aspiracjom współczesnych mieszkańców i obywateli. Dzięki zaangażowaniu w zrównoważony rozwój i przyszłość mobilności, Seat jest przykładem firmy działającej przyszłościowo i odpowiedzialnej za środowisko. Rynek motoryzacyjny wymaga dziś od producentów ciągłego dostosowywania się do zmieniających się potrzeb konsumentów. Seat, korzystając ze swojego bogatego dziedzictwa i silnych korzeni w jednym z najbardziej ikonicznych miast Europy, kontynuuje tradycję innowacji, zachowując przy tym lokalny charakter i globalny zasięg.

eprasa.pl c5b0076985

WĘDKARSKI KOŁOWROTEK

I Grand Prix Okręgu w spławiku

(11 maja) Na zbiorniku Niwa w Sawinie rozegrano I Grand Prix Okręgu Chełmskiego w kategorii spławikowej. Indywidualnie najlepszy okazał się **Marek Kupisz** (Wola Uhruska) przed **Konradem Szyszkowskim** (Wodnik) i **Grzegorzem Zalewskim** (Wola Uhruska). Drużynowo zwyciężyła Wola Uhruska (**Marek Kupisz, Grzegorz Zalewski, Wojciech Kowalczyk**, **Tomasz Wójtowicki**), drugie miejsce zajęli zawodnicy z Wodnika (**Konrad Szyszkowski**, **Tomasz Radziewicz**, **Dariusz Szewczuk**, **Daniel Łopaciuk**), a podium zamknęli Moczykije (**Andrzej Suprewicz**, **Adam Żukowski**, **Bartłomiej Śniatkowski**, **Jana Sadowa**). W klasyfikacji kobiet wygrała Jana Sadowa. Wśród kadetów najlepszy był **Marcin Koman** przed **Kamilem Borysem** i **Magdaleną Koman**, a wśród juniorów **Piotr Guziak** przed **Tomaszem Wójtowickim** i **Weroniką Kowalik**.

Mistrzostwa w Dubecznie

(12 maja) Na rzece Bug w Orchówku odbyły się Spławikowe Zawody Wędkarskie o Mistrzostwo Koło PZW w Dubecznie. Najlepszymi wędkarzami zostali: 1. **Ryszard Bruchacki** - 927 g, 2. **Jacek Sosnowski** - 632 g, 3. **Andrzej Płodzień** - 473 g. Sędzią głównym zawodów był **Paweł Łapiński**, a sędzią pomocniczym **Mirosław Folusz**.

Memoriał Ryszarda Ragamana

Zarząd Koła PZW Chełm Miasto zaprasza swoich wędkarzy na zawody towarzyskie Memoriał Ryszarda Ragamana. Metoda połowu: grunt lub spławik. Do rywalizacji zarząd zaprasza również dzieci uczestników i zrzeszonych w kole. Zawody odbędą się w niedzielę (2 czerwca) na zbiorniku Stańków. Zbiórka seniorów o godz. 5:30 na parkingu od strony wsi, zaś dzieci wraz z opiekunami o godz. 8:00. Dla najlepszych przewidziano puchary, statuetki oraz upominki.

Dzień Dziecka z Sumem i Brzaną

Zarządy Kół PZW Sum oraz Brzana w sobotę (1 czerwca) na zalewie Niwa w Sawinie organizują zawody wędkarskie z okazji Dnia Dziecka. Zapraszają dzieci i młodzież do udziału w tej integracyjnej imprezie. Zbiórka wraz z opiekunami na miejscu o godz. 9:00.

Nowy Mistrz Spinningowy w Woli Uhruskiej

(12 maja) Na rzece Bug oraz jej starorzeczach w Bytyniu i Woli Uhruskiej rozegrano zorganizowane przez zarząd Koła PZW w Woli Uhruskiej Spinningowe Mistrzostwa Koła. Rywalizowało siedemnastu spinningistów. Drapieżniki żerowały dość dobrze. Wyniki: 1. **Zbigniew Szolle** - 3700 pkt., 2. **Mateusz Książek** - 2430 pkt., 3. **Radosław Masełko** - 2100 pkt., 4. **Adam Polak** - 2000 pkt., 5. **Wojciech Król** - 1500 pkt., 6. **Norbert Cholawo** i **Arkadiusz Pajor** - 950 pkt.

Sędziowali **Dariusz Łagowski** oraz **Rafał Wojewoda**. **(b)**

GMINA WOJSŁAWICE. Gospodarze górą

Szybcy, zwinni, niezawodni

Organizowane w połowie maja Zawody Sportowo-Pożarnicze Gminy Wojsławice to już tradycja. Tegoroczne odbyły się w Kukawce.

Ich celem jest sprawdzenie sprawności drużyn, ale także integracja mieszkańców i wspólna, dobra zabawa. W tym roku zmagania odbywały się na boisku przy remizie OSP Kukawka i przyciągnęły sporą publiczność. W szranki stanęło 7 drużyn, w tym jedna żeńska (z OSP Huta) oraz dwie młodzieżowe - MDP Huta i MDP Nowy Majdan. Druhowie rywalizowali w ćwiczeniach bojowych i sztafecie pożarniczej, a ostatecznie najlepszymi okazali się gospodarze, czyli OSP Kukawka; drugą lokatę zajęło OSP Putnowice-Kolonia, a trzecią OSP Nowy Majdan.

(opr. w, fot. Gmina Wojsławice)

Cross country w Żółtańcach

(12 maja) Na torze motocrossowym w Żółtańcach-Kolonii odbyła się druga runda Pucharu Lubelszczyzny Wschodniej Cross Country pod patronatem PZMot-u i Automobilklubu Chełmskiego. Rywalizowała prawie setka zawodników w kategoriach: junior młodszy, junior, kobiety, hobby, amator i expert.

Każdy z zawodników musiał zmagać się z trudnościami trasy w zależności od kategorii - od 40 minut junior młodszy aż do 1,5 godziny w pozostałych kategoriach. Dzięki organizatorom z Hard Enduro Chełm i pomocy MX Enduro Zamość udało się stworzyć wydarzenie wymagające ogromu zaangażowania i profesjonalizmu.

Impreza cieszyła się ogromnym zainteresowaniem uczestników i kibiców, którzy docierali na tor całymi rodzinami.

Sponsorzy wydarzenia: Gmina Chełm, która wsparła przedsięwzięcie finansowo i pomogła w przygotowaniu obiektu i drogi dojazdowej, Państwowa Szkoła Nauk Stosowanych w Chełmie, Moto Car Filipczuk, NMR KTM Lublin, Motocykle Lublin, SYNTec hurtownia olejów, studio tatuażu NIGDZIE, Agromet BHP Bartłomiej Boroch, ACR auto części Rudka oraz MAJORKA MOTOPARK Albertów i Holeshots.

Nagrody i puchary zwycięzcom wręczyli: przewodniczący Rady Gminy Chełm Andrzej Oleksiejuk i radna Iwona Wnuk-Gregorczyk. **(r)**

eprasa.pl c5b0076985

Jagiełło VII Półmaraton Chełmski

86 osób pojawiło się w sobotę, 18 maja, na starcie „Jagiełło VII Półmaratonu Chełmskiego". Zwyciężył Łukasz Nestorowicz, a wśród pań najlepsza okazała się Justyna Jagiełło.

„Jagiełło VII Półmaraton Chełmski" zorganizowali: klub Chełm Biega, Chełmskie Stowarzyszenie Inicjatyw Społecznych, gmina Chełm, Browar „Jagiełło", Zdrove Rezultaty oraz Xtreme Fitness Chełm Wieniawskiego. Punkty kontrolne biegu obsługiwała młodzież i dzieci z Niepublicznej Integracyjnej Szkoły Podstawowej ARKA oraz Drużyna Harcerska „Niewidzialne Dłonie". W imprezie wzięło udział 86 biegaczy i biegaczek. Zwyciężył **Łukasz Nestorowicz** (Stańków, 19 Chełmski Batalion Zmechanizowany), drugie miejsce zajął **Kamil Borowski** (Wilczopole Kolonia, Chełm Biega), a trzecie **Jakub Karpiński** (Suchedniów, Czarnecki Run Team). Kolejne lokaty: 4. **Tomasz Lipiński** (Implozja Chełm), 5. **Radosław Echta** (Chełm 191 bop), 6. **Marek Wilgos** (Hrubieszów), 7. **Łukasz Siejko** (Wojciechów), 8. **Piotr Czemerys** (Siennica Nadolna, Ruch Izbica), 9. **Dariusz Ryć** (Urszulin), 10. **Justyna Jagiełło** (Kolonia Horodyszcze, Chełm Biega). (**kg**, fot. **Chełm Biega**)

Młodzi zapaśnicy rywalizowali w Woli Uhruskiej

W hali Gminnego Ośrodka Sportu i Rekreacji w Woli Uhruskiej rozegrany został piąty rzut Ligi Powiatowej Dziewcząt i Chłopców w zapasach, który był jednocześnie finałem tych rozgrywek.

Sportowej rywalizacji młodych adeptów zapasów z gmin: Chełm, Ruda Huta, Leśniowice i Wola Uhruska, towarzyszyła jak zwykle świetna zabawa i wiele emocji.

Złote medale w grupie dzieci wśród dziewcząt zdobyły: **Kaja Mikitiuk**, **Zofia Tokarska**, **Kornelia Bąk**, **Klaudia Hołowacz**, srebrne: **Lila Gałgańska**, **Amelia Wasyńczuk**, **Martyna Hołowacz**, **Stella Kozak**, **Amanda Urban**, a brązowe: **Laura Dolińska**, **Iga Filipiuk**, **Magdalena Brańka**, **Lena Kędzierawska**, **Dagmara Duda**, **Julia Sulej**, **Maria Sosno** oraz **Maja Delmaczyńska**. W grupie młodziczek na najwyższym stopniu podium stanęły: **Wiktoria Przyczyna**, **Julia Ostrowska**, **Natalia Strojna**, drugie miejsce zajęły: **Natalia Kozak**, **Lena Chudzicka** oraz **Blanka Golec**, a trzecie wywalczyły: **Dagmara Olender**, **Amelia Solak**, **Izabela Bartosik**. Złoto grupie dzieci wśród chłopców zdobyli: **Antoni Oleszczuk**, **Jakub Łapa**, **Maksymilian Palczyński**, **Karol Kierejewski**, **Igor Walczuk**, **Oliwier Ragan**, **Brajan Gil**, **Daniel Kotek**, srebro: **Daniel Skoczylas**, **Marcel Sierpiński**, **Mikołaj Głowacki**, **Tymoteusz Szewczuk**, **Wiktor Kamiński**, **Alan Kuczyński**, a brąz: **Kacper Gałęza**, **Mateusz Szarpak**, **Maciej Zalewski**, **Adam Sekrecki**, **Mikołaj Jeleński**, **Maciej Szarun**, **Kornel Gil**, **Gabriel Poznański**, **Fabian Pieczykolan**. W grupie młodzików: złoto - **Patryk Tabuła**, **Hubert Czarnecki**, **Piotr Paciejewski**, **Gabriel Pieczykolan**, **Kacper Zabłocki**, **Leon Nadolski**, **Cezary Wilkos**, **Filip Sierpiński**, **Gabriel Turewicz**, **Wojciech Furdal**, srebro - **Mikołaj Szarpak**, **Łukasz Grzeszczuk**, **Kamil Kierejewski**, **Krystian Rac**, **Szymon Skimina**, **Ryszard Walczuk**, **Szymon Miazga**, **Mikołaj Danicki**, **Mateusz Radwański**, brąz - **Fabian Woźniak**, **Kordian Tokarz**, **Piotr Stupak**, **Ksawery Januszko**, **Alan Ragan**, **Dariusz Wojtiuk**, **Artur Zwierzyński**, **Bartosz Oworus**, **Alex Wiktorzak**, **Oskar Filipiuk**, **Julian Sawić**.

W klasyfikacji drużynowej piątego rzutu 1 miejsce wśród dziewcząt zajęła drużyna Wola Uhruska, a wśród chłopców drużyna z Macoszyna Dużego. Na podstawie rezultatów z pięciu turniejów wyłoniono najlepszą dziesiątkę wśród chłopców i najlepszą dziesiątkę wśród dziewcząt. Najlepsza dziesiątka wśród chłopców przedstawia się następująco: **Cezary Wilkos**, **Kamil Kierejewski**, **Fabian Woźniak**, **Bartosz Oworus**, **Piotr Paciejewski**, **Alan Ragan**, **Mikołaj Danicki**, **Filip Sierpiński**, **Szymon Skimina** i **Kamil Turewicz**. Najlepsza dziesiątka wśród dziewcząt: **Zofia Tokarska**, **Klaudia Hołowacz**, **Kornelia Bąk**, **Martyna Hołowacz**, **Amelia Wasyńczuk**, **Julia Ostrowska**, **Lena Chudzicka**, **Dagmara Olender**, **Wiktoria Przyczyna**, **Maria Dziadko**. Finał Ligi Powiatowej po rozegraniu pięciu rzutów wygrała drużyna z Chełma prowadzona przez **Zdzisława Białego**. Trenerami młodych zapaśników są **Alicja Piersa**, **Dariusz Kucharski**, **Andrzej Gruszkowski**, **Mirosław Czwaliński**, **Zdzisław Biały**, **Marcin Sadowski** oraz **Piotr Główka**. Zawody odbyły się dzięki przychylności wójta gminy Wola Uhruska, dyrekcji ZS w Woli Uhruskiej, dyrekcji SP w Macoszynie Dużym, dyrekcji GOSiR w Woli Uhruskiej oraz starostwa powiatowego w Chełmie. **(kg)**

Raport izbickiej Sekcji Biegowej

Kolejny aktywny weekend za reprezentantami Sekcji Biegowej Ruchu Izbica. Startowali oni w imprezach w Dębnie, Nieliszu, czy Białymstoku.

W niedzielę odbyła się 50 edycja najstarszego w Polsce Maratonu w Dębnie. Na starcie i maratonu i towarzyszącego mu biegu na 10 km Ruch Izbica miał dwoje zawodników. **Łukasz Smyk** zmierzył się z królewskim dystansem i ukończył go w czasie 2'58'50 łamiąc tym samym po raz pierwszy w biegowej karierze barierę 3 godzin, czas, który uzyskał pozwolił mu zająć 76 miejsce open. **Małgorzata Smyk** walczyła na dystansie 10 km i ukończyła go w czasie 42'00 co uplasowało ja na 2 miejscu Open wśród Kobiet i 1 w swojej kategorii wiekowej.

Kilkoro zawodników i zawodniczek Ruchu pojawiło się na Olejarskiej Dysze w Nieliszu. Na dystansie 10 km: **Damian Antończak** uzyskał czas 39'40 dzięki czemu uplasował się na 16 miejscu Open, 2 w swojej kategorii wiekowej i tym samym został wicemistrzem Polski olejarzy. **Marek Antończak** miał czas 40'35 dzięki czemu uplasował się na 20 miejscu Open i zajął 3 miejsce w mistrzostwa polski olejarzy. **Jolanta Bojarczuk** ukończyła bieg w czasie 50'02 dzięki czemu zajęła 13 miejsce Open wśród kobiet i 3 miejsce w swojej kategorii wiekowej. **Marcin Malinowski** ukończył bieg w czasie 50'22 dzięki czemu uplasował się 136 miejscu Open. **Karolina Baran** z czasem 57'54 zajęła 40 miejsce Open wśród kobiet. **Kazimierz Sysa** miał czas 1'04'58 i uplasował się na 275 miejscu Open. Na dystansie 5 km wystartowało 2 zawodników Ruchu: **Andrzej Łoiński** (18'00) – 3 miejsce Open i **Jagoda Szercer** (24'09) - 3 miejsce wśród kobiet.

Na koniec nie sposób nie wspomnieć o Półmaratonie w Białymstoku. Tu wystartował **Krzysztof Szadura**, który miał czas 1'30'19 dzięki czemu uplasował się na 144 miejscu Open. (**kg**)

Lekkoatleci na start!

Lekkoatleci Agrosu Chełm udanie rozpoczęli tegoroczny sezon startowy. Podczas pierwszego mityngu letniego Lubelskiego Okręgowego Związki Lekkiej Atletyki wszyscy osiągnęli rekordy życiowe.

Największą niespodziankę sprawił **Jakub Gębicki**, który dystans 600 m pokonał w 1,22,77 i tym świetnym wynikiem poprawił dotychczasowy rekord Chełma. W tej konkurencji uplasował się na drugim miejscu. **Natalia Zdunek** – 1500 m - po świetnym biegu pokonała wszystkie rywalki zajmując pierwsze miejsce z wynikiem 5,13,55. **Aleksandra Torończak** - pchnięcie kulą 4 kg – zwyciężyła z wynikiem 11,23 m. W rzucie dyskiem 1 kg, który posłała na odległość 37,12 m była druga. **Klaudia Osipiuk** 300 m pokonała w 40,58 i ten wynik dał jej drugą lokatę. **Nina Oszwa** 300 m pokonała z kolei w czasie 46,27 i poprawiła poprzedni rekord o ponad 2 s. **Karolina Mękal** w skoku wzwyż wyrównała swój rekord życiowy pokonują wysokość 130 cm, co dało jej trzecie miejsce. **Dagna Obydź** w skoku wzwyż pokonała wysokość 120 cm, a w skoku w dal uzyskała odległość 3,85 cm. **Lena Kogut**, również dwunastoletnia zawodniczka, 600 m przebiegła w czasie 2.00,59 tym samym życiówkę z ubiegłego roku poprawiła o 20 s. Dla Dagny i Leny to były pierwsze zawody takiej rangi. **Weronika Majewska** 100 m przebiegła w czasie 15,06, a **Emilia Kajzer** 100 m pokonała w czasie 17,15. Agros Chełm trenują: **Marek Mazurek**, **Mateusz Mikos**, **Piotr Osipiuk** i **Andrzej Wysokiński**. (**kg**)

Kalinowski 33. w kraju

W Szczawnie-Zdroju koło Wałbrzycha rozegrano mistrzostwa Polski kadetów w tenisie stołowym. Ogniwo Chełm reprezentował Przemysław Kalinowski,który ostatecznie uplasował się on na 33. lokacie.

Szczawno-Zdrój było areną zmagań najlepszych kadetów i kadetek w kraju. Chełm, reprezentował Przemysław Kalinowski. W pierwszym spotkaniu uległ **Julianowi Korzusowi** (KS Nowa Era Toruń) 0:4. W drugim poszło mu o wiele lepiej. Pokonał w nim **Macieja Mardosza** (UKS Rokicie Szczytniki) 4:0 i zajął 33 miejsce. W grze mieszanej z **Antoniną Serafin** (UKS Żaczek Fajsławice) Kalinowski zajął 17. lokatę. Takie samo miejsce wywalczył w grze podwójnej w parze z **Jakubem Hyżem** (Heksa Niedrzwica-Duża). (**kg**)

eprasa.pl c5b0076985

Chełmianka zdobyła Świdnik!

AVIA ŚWIDNIK – ChKS CHEŁMIANKA 0:2 (0:0)

0:1 – **Mroczek** (69), 0:2 – **Korbecki** (82).

ChKS: Grzywaczewski - Ofiara, Wiatrak, Bednara, Nowak, Stępień, Perdun (63 Boczuliński), Karbownik (63 Korbecki), Marchuk (85 Złomańczuk), Kobiałka (75 Piekarski), Mroczek.

Mecze Chełmianki z Avią elektryzują kibiców obu drużyn. Biało-zieloni w niedzielę zaskoczyli rywala składem. Trener **Grzegorz Bonin** na ławce rezerwowych posadził najlepszego strzelca **Bartłomieja Korbeckiego** i jak się później okazało, była to bardzo dobra decyzja. Korbecki wszedł na boisko w drugiej połowie i był ojcem zwycięstwa swojej drużyny.

Goście na mecz w Świdniku opracowali prosty plan. Postanowili zabezpieczyć tyły i szukać swoich okazji z kontrataku. Taka taktyka długo przynosiła efekt. Avia nie była w stanie stworzyć strzeleckiej okazji z akcji. Jedyne zagrożenie z jej strony to stałe fragmenty gry. Na szczęście defensywa biało-zielonych była czujna i nie pozwoliła się zaskoczyć. Obrońcy wygrywali górne pojedynki, a poprawnie w bramce spisywał się też **Jakub Grzywaczewski**.

Kontry Chełmianki również nie przynosiły efektów, choć gdyby kilka akcji **Krystian Mroczek** i **Michał Kobiałka** rozegrali nieco lepiej, pod bramką Avii byłoby goręcej. Godna odnotowania była akcja z 36 min., kiedy to **Oleg Marchuk** zdecydował się na płaski strzał z dystansu, który bramkarzowi Sobieszczykowi sprawił dużo problemów. W samej końcówce po raz pierwszy w opałach w tym meczu znalazł się Grzywaczewski. Po stałym fragmencie gry groźnie główkował **Arkadiusz Maj**, ale bramkarz Chełmianki był na posterunku.

Drugą połowę lepiej rozpoczęła Avia, która w przerwie dokonała dwóch zmian. Na boisko weszli **Paluchowski** oraz **Kalinowski** i ten ostatni w 49 min. mógł pokusić się o gola. Uderzył mocno z 14 m, ale Grzywaczewski nie dał się zaskoczyć. W 52 min. z rzutu wolnego odpowiedział **Adam Nowak**. Piłka po jego strzale z ponad 20 m o centymetry minęła bramkę Avii. W 66 min. mocniej zadrżały serca chełmskich kibiców, gdy w bardzo dobrej sytuacji znalazł się Kalinowski. Jego mocny strzał obronił jednak Grzywaczewski, który wyszedł z bramki i skrócił kąt. W 69 min. szybką akcję przeprowadziła Chełmianka. Prawą stroną uciekł Korbecki, płasko dośrodkował w piłkę karne, a Mroczek dotknął piłkę piętą i ta wpadła do siatki. Dwie minuty później mógł być remis, lecz świetnie w bramce spisał się Grzywaczewski, który w sytuacji sam na sam obronił strzał Szczygła. W 82 min. próbkę swoich możliwości zaprezentował Korbecki. Ograł obrońcę, wbiegł w pole karne i uderzył na bramkę. Sobieszczyk odbił piłkę, dopadł do niej ponownie Korbecki i strzałem pod poprzeczkę podwyższył wynik. Ten sam piłkarz mógł postawić kropkę nad „i" w doliczonym czasie. W sytuacji sam na sam z bramkarzem posłał piłkę nad poprzeczką. Więcej emocji już nie było, a Chełmianka odniosła zasłużone zwycięstwo.

W następnym meczu biało-zieloni zagrają u siebie z broniącą się przed spadkiem Wiązownicą. Początek spotkania w sobotę 25 maja o 17.00. **(rt)**

III LIGA

Wyniki 31. kolejki: **AVIA – CHEŁMIANKA 0:2** (Mroczek 69, Korbecki 82), **PODHALE – SOKÓŁ 5:1** (Jakubowski 12, Niedziałkowski 37, Tymosiak 50 karny, Ogorzały 52, Duda 77 – Wróblewski 4), **WIECZYSTA – ŚWIDNICZANKA 1:0** (Kiedrowicz 33), **WISŁOKA – SIARKA 2:1** (Bała 31, Bierzało 90 samobójcza – Kumorek 84), **UNIA – CZARNI 2:3** (Mida 14, 19 – Kardyś 35, Maj 70, Kierys 90), **KSZO 1929 – STAR 2:0** (Pisarek 28, 90), **ORLĘTA – KARPATY 1:2** (Szymala 35 – Hudzik 90, Demjanenko 90+3), **PODLASIE – WIŚLANIE 0:2** (Adisa 22, Stachera 52), **WIĄZOWNICA – GARBARNIA 5:1**.

TABELA

1. Wieczysta	31	75	93-26
2. Siarka	31	65	62-27
3. Star	31	57	46-24
4. Avia	31	54	54-36
5. CHEŁMIANKA	**31**	**50**	**56-48**
6. Wiślanie	31	45	50-39
7. Podlasie	31	45	42-34
8. Czarni	31	45	55-49
9. KSZO 1929	31	45	45-40
10. Garbarnia	31	42	46-53
11. Świdniczanka	31	40	36-43
12. Wisłoka	31	39	37-50
13. Podhale	31	37	38-39
14. Unia	31	36	47-56
15. Wiązownica	31	34	44-67
16. Orlęta	31	23	28-55
17. Sokół	31	23	35-86
18. Karpaty	31	22	22-64

Start przegrał na własne życzenie

GROM KĄKOLEWNICA – START KRASNYSTAW 3:2 (0:2)

0:1 – **Strug** (18), 0:2 – **Skiba** (43 karny), 1:2 – **Kanatek** (51), 2:2 – **Pryliński** (84), 3:2 -**Adenekan** (90+3).

START: Janiak – Więczkowski, Saj, Łopuszyński, Florek (71 Nowak), Misztal, Leszczyński, Chariasz, Cygan, Strug, Skiba.

Start Krasnystaw doznał niespodziewanej porażki. Na taki, a nie inny wynik złożyło się jednak kilka czynników. Przede wszystkim, trener **Marek Kwiecień** po raz kolejny miał bardzo okrojoną kadrę.

- W zasadzie pojechaliśmy tylko z trzynastoma zawodnikami zdolnymi do gry, w tym było dwóch bramkarzy. Nie mamy zmian, ostatnio graliśmy co trzy dni i zmęczenie daje się we znaki. Niemniej jednak, nic nie tłumaczy naszej porażki w Kąkolewnicy. Prowadząc różnicą dwóch goli, powinniśmy ten mecz wygrać – powiedział po spotkaniu szkoleniowiec Startu.

Goście w pierwszej połowie dominowali zdecydowanie, czego efektem były dwa zdobyte gole. Wszystko wskazywało na to, że w drugiej połowie Start będzie kontrolował grę i strzeli kolejne bramki. Tymczasem kilka minut po rozpoczęciu drugiej części spotkania Grom zdobył kontaktowe trafienie.

- Rywal wykonywał pierwszy stały fragment gry. Przy dośrodkowaniu zarówno nasi obrońcy jak i bramkarz zachowali się dość biernie i zawodnik Gromu strzałem z trzech metrów nie miał problemów z umieszczeniem piłki w siatce. Straciliśmy gola na własne życzenie – uważa trener Kwiecień.

Grom poszedł za ciosem, wierząc w to, że z tego meczu wyciągnie korzystny wynik. – Przy stanie 2:1 uważam, że sędzia mógł podyktować dla nas rzut karny. Kilka minut później mieliśmy podobną sytuację w naszym polu karnym i arbiter już nie zawahał się wskazać na jedenasty metr – opowiada M. Kwiecień.

Strzał **Jakuba Prylińskiego** bramkarz Startu **Krzysztof Janiak** sparował na słupek, ale przy dobitce był już bezradny. W doliczonym czasie gry obrona Startu popełniła jeszcze jeden błąd, który kosztował utratę bramki. **Więczkowski** starał się „złapać" w pułapkę offsajdową przeciwnika, ale sędzia puścił grę i gospodarze zdobyli gola. – Nie wiem, czy był spalony. Na naszej ławce rezerwowych zdania były podzielone. W każdym bądź razie bramka padła w dość kontrowersyjnych okolicznościach – dodaje M. Kwiecień.

W następnym meczu Start Krasnystaw zagra u siebie z Ładą Biłgoraj. Początek spotkania w sobotę 25 maja o godz. 16.00. **(rt)**

Mroczek zagrał z głową

SOKÓŁ SIENIAWA – ChKS CHEŁMIANKA 1:2 (1:1)

0:1 – **Mroczek** (21), 1:1 – **Kiełbasa** (31), 1:2 – **Mroczek** (69).

ChKS: Grzywaczewski – Wiatrak, Piekarski, Bednara (56 Pendel), Nowak, Złomańczuk (56 Kobiałka), Stępień, Karbownik, Korbecki (70 Marchuk), Konojacki (62 Perdun), Mroczek.

Chełmiance w Sieniawie zawsze grało się bardzo trudno, nawet gdy wygrywała. Sokół przed środowym meczem wiedział już, że nawet jak wygra wszystkie spotkania, to trudne będzie mu utrzymać się w III lidze. Mimo to do meczu podszedł bojowo i podopieczni **Grzegorza Bonina** nie mieli łatwego zadania.

Pierwsze minuty meczu z obu stron były chaotyczne. Gra toczyła się głównie w środkowej strefie boiska, a żadna z drużyn nie chciała zdecydowanie ruszyć do przodu. W 21 min. Chełmianka dobrze rozegrała piłkę. Strzał **Jakuba Karbownika** został zablokowany, ale goście zebrali tzw. drugą piłkę. **Marcel Złomańczuk** zagrał na lewe skrzydło do niepilnowanego **Adama Nowaka**, który dośrodkował na pierwszy słupek, a tam najsprytniejszy okazał się **Krystian Mroczek**. Uprzedził obrońców oraz bramkarza i strzałem głową zdobył prowadzenie dla swojej drużyny. Wydawało się, że goście pójdą za ciosem. Tymczasem nieoczekiwanie oddali inicjatywę rywalowi. Dziesięć minut później był już remis. **Kacper Wiatrak** nie zablokował dośrodkowania z lewej strony, bo najwyraźniej myślał, że zawodnik Sokoła nie opanuje piłki w boisku. Ten jednak zdołał kopnąć ją jeszcze z linii tak, że spadła ona przed pole karne. Dopadł do niej niepilnowany **Bartłomiej Kiełbasa** i strzałem z 18 m pokonał spóźnionego i źle ustawionego **Jakuba Grzywaczewskiego**.

Przed zejściem do szatni na przerwę Chełmianka stworzyła sobie jeszcze dwie dogodne okazje strzeleckie, choć jej gra podobać się nie mogła. Obie miał Złomańczuk. W pierwszej po stałym fragmencie gry uderzył mocno i piłka poszybowała nad poprzeczką, w drugiej zaś, mając pustą bramkę, minął się z futbolówką.

Druga połowa była wyrównana z lekkim wskazaniem na Chełmiankę. Obie drużyny starały się grać dość ostrożnie, by nie popełnić błędu, który może skończyć się utratą gola. W 69 min. goście przeprowadzili składną akcję lewą stroną boiska. Zaczął Mroczek, podał do Nowaka i szybko pobiegł w pole karne. Piłkę następnie otrzymał Karbownik, który popisał się bardzo ładnym dośrodkowaniem, kopiąc piłkę zewnętrzną częścią buta. Na pierwszy słupek wybiegł Mroczek i precyzyjnym uderzeniem głową posłał futbolówkę w samo okienko. Bramkarz Sokoła był bez szans. Szkoda, że chełmianie nie pokusili się o jeszcze jednego gola, by zamknąć mecz. Bardziej skupili się na uważnej grze w defensywie. Gospodarze starali się co prawda jeszcze zmienić niekorzystny wynik, ale nie potrafili już zaskoczyć chełmskiej obrony. **(rt)**

Mój płomień olimpijski zgasł...

Katarzyna Krawczyk, brązowa medalistka mistrzostw świata i Europy, olimpijka z Rio de Janerio, nie kryje rozgoryczenia po tym, jak nie otrzymała powołania do kadry na ostatnie walki kwalifikacyjne do Igrzysk Olimpijskich w Paryżu 2024. - Niestety mój płomień olimpijski zgasł – wyznała w swoich mediach społecznościowych.

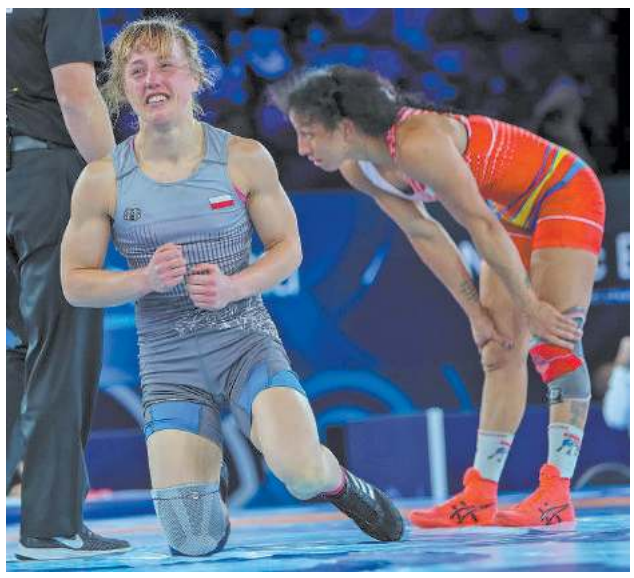

W niedziele w Stambule zakończyły się ostatnie walki kwalifikacyjne do zapasów na Igrzyskach Olimpijskich, które niebawem odbędą się w Paryżu. Turniej miał być ostatnią szansą na kwalifikacje dla jednej z najlepszych zapaśniczek w kraju, **Katarzyny Krawczyk** z Cementu Gryf Chełm. Niestety, Krawczyk powołania do Stambułu nie otrzymała. Na swoim facebooku szeroko ten fakt skomentowała.

- Wbrew oczekiwaniom moim, moich kibiców, wielu pasjonatów zapasów w Polsce nie dostałam szansy na start w tych zawodach. Po nieudanym starcie w kat. 53 kg mojej koleżanki z kadry, wierzyłam, że ponownie otworzy mi się droga do walki w kwalifikacjach o Igrzyska Olimpijskie w Paryżu. Niestety decyzja Trenera była zaskakująca nie tylko dla mnie, ale także dla wielu osób ze środowiska zapaśniczego – napisała w swoich mediach społecznościowych, w piątek, 17 maja, późnym wieczorem, Krawczyk. - W rywalizacji krajowej pokazałam serce do walki, charakter, ambicje i dobre przygotowanie. Byłam z siebie naprawdę dumna. Jedna przegrana, w wyrównanej walce zabrała mi szansę wyjazdu na Turniej Kwalifikacyjny. Chciałabym dodać, że w wewnętrznym turnieju żadna z osób rywalizujących nie zachowała czystego konta. Czy moja jedna przegrana była gorsza od przegranej jednej walki innej zawodniczki z tej kategorii?! - zastanawia się nasza mistrzyni.

Wspólnie ze swoim macierzystym klubem Cementem Gryf Chełm, Krawczyk podjęliśmy walkę o udział w turnieju ostatniej szansy. W ramach sprzeciwu do zaproponowanego przez trenera kadry składu na zawody w Stambule, wystosowano stosowne pismo. Niestety nic to nie dało i Krawczyk do Turcji nie poleciała.

- Znam argumenty Trenera, które zostały wysunięte do poparcia zaproponowanego wcześniej składu, z niektórymi kompletnie się nie zgadzam, dla mnie sportowca wojownika, osoby która przeszła 4 cykle olimpijskie, poświęcając zdrowie takie bzdury są bardzo krzywdzące i zadały mocny cios w serce – nie gryzie się w język Krawczyk.

Nasza mistrzyni podsumowuje: - Niemal 20 lat temu oglądając IO w Atenach i rozpoczynając swoją przygodę z zapasami pojawiła się pewna myśl, pewne marzenie: pojechać na IO i zdobyć medal Igrzysk Olimpijskich. Niestety mój płomień olimpijski zgasł. Zakończyła się moja Olimpijska przygoda, moja Olimpijska walka. Jestem dumna z drogi jaką pokonałam, próbując ciągle dogonić marzenie o medalu olimpijskim (...). Przede mną na horyzoncie pozostały mniejsze sportowe cele. Mam nadzieję, że jeszcze samą siebie zaskoczę – podsumowuje.

(**kg, fot Katarzyna Krawczyk**)

Trzeci mecz na „zero z tyłu"

GRYF GMINA ZAMOŚĆ – OGNIWO WIERZBICA 0:0

OGNIWO: Woźniak – Sobiesiak, Marczuk, Chlebiuk, Pełczyński, Smorga, K. Klimowicz (67 Bąk), Choina (56 Jusiuk), E. Klimowicz, Wilkowicz (86 Sas), Dąbrowski (80 Dąbrowski).

Dla Ogniwa był to trzeci z rzędu wyjazdowy mecz i trzeci, w którym zespół z Wierzbicy nie stracił gola. We wcześniejszych spotkaniach wierzbiczanie nie byli w stanie zdobyć choćby jednego punktu, a w trzech ostatnich, w dodatku rozegranych na boiskach rywali, pokusili się o pięć oczek! Dwa pojedynki zakończyły się remisami, a jeden wygraną beniaminka.

Ogniwo na boisku w Zawadzie, gdzie Gryf rozgrywa swoje mecze w roli gospodarza, zagrało konsekwentnie. Przede wszystkim nie pozwoliło przeciwnikowi rozwinąć skrzydeł. Zespół z gminy Zamość nie stworzył sobie stuprocentowych okazji strzeleckich. Ogniwo natomiast szukało swoich okazji w kontrataku. Kilka razy zagroziło bramce gospodarzy, ale nie zdołało żadnej z sytuacji zamienić na gola. Głównie mecz toczył się w środku pola, nie brakowało w nim walki, gorzej natomiast było z poziomem sportowym.

Matematycznie zespół z Wierzbicy ma jeszcze szanse na utrzymanie się w czwartej lidze, ale musiałby wygrać wszystkie pięć spotkań, jakie pozostały do zakończenia rozgrywek i liczyć na to, że punkty potracą inne drużyny. Bardzo ważny będzie najbliższy mecz Ogniwa z Huraganem Międzyrzec Podlaski, który również broni się jeszcze przed spadkiem. To spotkanie odbędzie się w sobotę 25 maja o 17.00 na stadionie w Wierzbicy. **(rt)**

IV LIGA

Wyniki 29. kolejki: **GROM KĄKOLEWNICA – START KRASNYSTAW 3:2, GRYF GMINA ZAMOŚĆ – OGNIWO WIERZBICA 0:0**, Janowianka Janów Lubelski – Górnik II Łęczna 1:0, Łada Biłgoraj – Lublinianka 3:1, Granit Bychawa – Stal Poniatowa 3:2, Opolanin Opole Lubelskie – Kryształ Werbkowice 6:2, Huragan Międzyrzec Podlaski – KS Cisowianka Drzewce 0:0, Motor II Lublin – Tomasovia Tomaszów Lubelski 4:0, Lewart Lubartów – Stal Kraśnik 0:2.

TABELA

1. Lewart	29	67	58-22
2. Janowianka	29	66	73-23
3. Stal K.	29	59	70-30
4. Łada	29	57	51-33
5. START	29	**54**	**49-37**
6. Cisowianka	29	49	64-41
7. Opolanin	29	48	67-51
8. Tomasovia	28	42	47-35
9. Kryształ	29	38	47-59
10. Lublinianka	29	37	41-39
11. Gryf	29	37	37-41
12. Górnik II	29	33	39-44
13. Motor II	29	33	43-55
14. Huragan	29	31	38-49
15. Stal P.	29	28	34-56
16. Granit	29	20	25-66
17. OGNIWO	29	**19**	**22-73**
18. Grom	29	18	27-78

Sidoruk brązowym medalistą mistrzostw Polski

Podczas międzynarodowych mistrzostw Polski juniorów, które odbyły się w Kostrzynie nad Odrą, zawodnik Cementu Gryf Chełm Hubert Sidoruk zdobył brązowy medal. Brawo!

Występujący w kategorii do 72 kg **Hubert Sidoruk** podczas turnieju miał cztery walki, z których wygrał trzy, ulegając tylko złotemu medaliście. W walce o brąz Hubert pewnie pokonał zawodnika KS Sobieski Poznań **Huberta Wysoczańskiego**. Międzynarodowe mistrzostwa Polski były ostatnim sprawdzianem dla zawodników przed zbliżającymi się w lipcu mistrzostwami Europy juniorów. Trenerami Huberta są **Dariusz Jabłoński** oraz **Andrzej Głąb**. Gratulujemy! (**jj**)

Sześć medali na radomskich matach

Świetny start zanotowali nasi reprezentanci Cementu Gryf Chełm. Rywalizując w Radomskiej Lidze Zapaśniczej zdobyli 6 medali.

Na podium w Radomiu stanęli: **Kamil Turewicz** 68 kg - srebro, **Filip Sierpiński** 65 kg - srebro, **Kamil Kierejewski** 41 kg - srebro, **Piotr Paciejewski** 41 kg – brąz, **Hubert Czarnecki** 38 kg - srebro i **Wiktor Kamiński** 41 kg – brąz. (**k**)

eprasa.pl c5b0076985

Podział punktów w Hannie

BUG HANNA – UNIA REJOWIEC 1:1 (1:0)

1:0 – **Gryczuk** (19), 1:1 – **T. Rossa** (57).

BUG: Perdun – Gajkoś, J. Stolarczuk, Masztaleruk, Malichani, Gryczuk, Forane, Sawicki, Lewczuk, Naumiuk, Gromysz. Trener – **Michał Gromysz**.

UNIA: Pastuszak – J. Czerwiński (75 Brzezicki), T. Rossa (72 R. Rossa), Kloc, Karauda (82 Soczyński), Górny, Huk, Chybiak, W. Rossa (90 Jersak), A. Czerwiński, Kwiatosz. Trener – **Kamil Góra**.

W Hannie spotkały się dwie solidne ekipy, bijący się o podium Bug i szósta w tabeli Unia Rejowiec. Faworytem byli gospodarze i to oni zaczęli od mocnego uderzenia. W 19 minucie **Bartłomiej Gryczuk** nie dał szans **Adrianowi Pastuszakowi** i zrobiło się 1:0. Trzy minuty później powinno być 2:0. Podopieczni **Michała Gromysza** wywalczyli rzut karny, ale **Daniel Malichani** z 11 m trafił w poprzeczkę! Kto wie, czy goście daliby radę odrobić stratę dwóch bramek i to w meczu na wyjeździe. Tymczasem ambitnie grający zespół **Kamila Góry** po przerwie zdołał doprowadzić do wyrównania. W 57 minucie błąd popełnił bramkarz Bugu. Po dośrodkowaniu z rzutu rożnego piłka wypadła z rąk **Marcinowi Perdunowi**, dopadł do niej **Tomasz Rossa** i zrobiło się 1:1. Więcej bramek kibice w Hannie nie obejrzeli. (**kg**)

Arcyważne zwycięstwo Granicy

RUCH IZBICA - GRANICA DOROHUSK 0:1 (0:0)

0:1 – **Alikowski** (67).

RUCH: Sasim - Bożko, Kić (50 Binek), Kaszak (70 S. Swatowski), Pawlak (60 Wlizło), Jasiński, Kliszcz (46 Jaremek), P. Lewandowski, G. Lewandowski (67 Kiszczak), Śliwa, Babiarz (67 Jakóbczak). Trener - **Roman Blonka**.

GRANICA: Kopeć – Piotrowski, Poznański, Kamola, Alikowski, Kulbicki, Antoniak, Gołębiowski (75 Józaczuk), D. Sąsiadek, Gorzała, Dzieńkowski. Trener – **Tomasz Sąsiadek**.

Arcyważne zwycięstwo odniosła w Izbicy Granica Dorohusk, która wciąż nie może być pewna utrzymania w okręgówce. Pierwsza połowa spotkania była wyrównana, oba zespoły mogło zdobyć po dwie-trzy bramki, ale i Ruch i Granica grali nieskutecznie. – W drugiej odsłonie przeważaliśmy, ale to goście zdołali wbić nam jedną bramkę, a my nadal biliśmy głową w mur – przyznaje **Roman Blonka**, trener zespołu z Izbicy. Gola na wagę trzech punktów w 67 minucie strzelił **Paweł Alikowski**, głową po dośrodkowaniu z rzutu wolnego. Gospodarze mogli zremisować, ale w 79 minucie **Piotr Kopeć** obronił rzut karny egzekwowany przez **Przemysława Jasińskiego**. (**kg**)

Orzeł nie dał się Spółdzielcy

SPÓŁDZIELCA SIEDLISZCZE – ORZEŁ SREBRZYSZCZE 1:1 (0:1)

0:1 – **Tomaszewski** (32), 1:1 – **Dziewulski** (75).

SPÓŁDZIELCA: Zagraba – Jędruszak, Karwat, Orłowski, Klimowicz (46 Pechenyi), Mazurek (65 Błaziak), Pawlak, Osoba, Poliszuk, Grzesiuk, Dziewulski. Trener – **Dariusz Kuchta**.

ORZEŁ: Kuryś – Czapla, Bazela, Dyszewski (70 Ł. Tatysiak), Marchuk, Sawa, D. Trusiuk, Halchun (76 Marcinkowski), E. Krzyżanowski, Tomaszewski, A. Olender. Trener – **Dominik Drewiecki**.

W Siedliszczu spotkały się drużyny walczące o utrzymanie w lidze. Spółdzielca był faworytem i gdyby wygrał powiększyłby przewagę nad Orłem do 6 punktów. – Niestety w pierwszej połowie zagraliśmy słabo, daliśmy się zdominować drużynie gości – przyznał po ostatnim gwizdku **Dariusz Kuchta**, trener Spółdzielcy. Zespół ze Srebrzyszcza grał mądrze w obronie. W 32 minucie jeden z obrońców gospodarzy źle wybił piłkę, dopadł do niej **Mateusz Tomaszewski**, który silnym strzałem pokonał **Rafała Zagrabę** (piłka odbiła się jeszcze od poprzeczki zanim wpadła do siatki). W przerwie trener Kuchta zmobilizował swoich zawodników do lepszej gry. Skutecznie. – Druga połowa przebiegała pod nasze dyktando, niestety graliśmy bardzo nieskutecznie – zauważa opiekun Spółdzielcy. Dwóch akcji „sam na sam" z bramkarzem Orła nie wykorzystał **Radosław Grzesiuk**, a jednej **Adrian Pawlak**. Gola mógł też zdobyć **Damian Dziewulski**. Ostatni z wymienionych zrehabilitował się ostatecznie w 75 minucie z bliska pokonując **Adama Kurysia**. Spotkanie zakończyło się podziałem punktów, wynikiem, który w perspektywie walki o utrzymanie, nikogo do końca nie zadowolił. – Powinniśmy wgrać, nie możemy sobie pozwolić na takie przestoje jak pierwsze 45 minut w dzisiejszym spotkaniu – podsumował trener Kuchta. (**kg**)

Bastion w Turnieju Nadziei Olimpijskich

W Turnieju Nadziei Olimpijskich im. Józefa Grudnia w Nowym Dworze Mazowieckim udział wzięła czteroosobowa reprezentacja Centrum Sportów Walki Bastion Chełm.

Ksawery Sieciechowicz startował w kategorii wagowej 46 kg i, mimo iż, w trzeciej rundzie pozwolił na więcej przeciwnikowi to w sumie miał większą ilość ciosów trafionych. Ostatecznie decyzją sędziów przegrał 1:2 z zawodnikiem z województwa mazowieckiego. **Jakub Świdroń s**tartował w kat. 54 kg) i także uległ 1:2 z reprezentantem gospodarzy. Warto dodać, że i Ksawery i Kuba walczyli w wyższej niż nominalna dla nich, kategorii wagowej.

Swoją walkę, mimo ambitnej postawy przegrał też **Szymon Wancerz**. **Hubert Bachowski** miał stoczyć pojedynek z zawodnikiem gospodarzy, ale ten w ostatniej chwili zgłosił niedyspozycję.

(k, fot. **Centrum Sportów Walki Bastion Chełm**).

Strzelali w Tarnowie i Bydgoszczy

Pracowity weekend strzelców Dragona Chełm. Seweryn Jezierski rywalizował w Tarnowie, a Zuzanna Czerwińska w Bydgoszczy.

Seweryn Jezierski wziął udział w drugiej rundzie Pucharu Polski open w strzelectwie, który odbył się w Tarnowie. Najlepiej wypadł w karabinie dowolnym trzy postawy 3x20 strzałów, gdzie zajął trzecie miejsce z wynikiem 559 pkt. W karabinie dowolnym 40 strzałów leżąc zajął 5 miejsce, a w karabinie pneumatycznym 40 strzałów miejsce szóste.

Zuzanna Czerwińska wzięła z kolei udział w Pucharze Bydgoszczy w strzelectwie pod nazwą Memoriał Patrycji Makowskiej. Oto wyniki osiągnięte przez Zuzannę: karabin pneumatyczny 50 strzałów, juniorki młodsze: 8. Zuzanna Czerwińska (502,4), karabin sportowy trzy postawy 3x20 strzałów, juniorki młodsze: 9. Zuzanna Czerwińska (548), karabin sportowy 60 strzałów leżąc, juniorki młodsze: 15. Zuzanna Czerwińska (578). (**kg**)

Mecz na szczycie dla Kłosa

WŁODAWIANKA WŁODAWA – KŁOS GMINA CHEŁM 1:2 (0:1)

0:1 – **Gierczak** (44), 0:2 – **P. Wójcicki** (55), 1:2 – **Czarnota** (70).

WŁODAWIANKA: Polak – B. Staszewski, Węgliński (56 Malyshev), Kruk (46 Czarnota), Nielipiuk, Bartnik, Pogonowski, Andrzej Gaj (80 Kępiński), Soroka, Kawiak, Jankowski (66 Madejczyk). Trener – **Arkadiusz Gaj**.

KŁOS: Wojtiuk – Świderski, Mazur, Gierczak (80 Ł. Wójcicki), Żwirbla, P. Wójcicki, Dyński (80 Trubacz), Poznański, Siatka, Kuśmierz (57 J. Rak), K. Rak (46 Flis). Trener – **Tomasz Hawryluk**.

W niedzielę we Włodawie zmierzyły się trzecia z pierwszą drużyną chełmskiej okręgówki. Zgonie z oczekiwaniami spotkanie było wyrównane. - W pierwszej połowie mogliśmy strzelić ze dwie, trzy bramki, ale graliśmy nieskutecznie – mówi **Antonik Kruk**, kierownik Włodawianki. Kłos zastawił się na kontrataki i gdy nadarzyła się okazja był bezlitosny. – W końcówce pierwszej połowy przejęliśmy piłkę na środku boiska, szybko trafiła ona do **Patryk Gierczaka** i zrobiło się 0:1 – relacjonuje **Tomasz Hawryluk**, trener gości. Po zmianie stron Kłos zadał drugi cios**. Paweł Wójcicki** w 55 minucie urwał się obrońcom Włodawianki i po solowym rajdzie pokonał **Daniela Polaka**. – Wydawało się, że mamy mecz pod kontrolą tymczasem ambitnie grający gospodarze nie zamierzali się poddawać – opowiada Hawryluk. W 70 minucie **Andrzej Gaj** wrzucił piłkę z autu w pole karne Kłosa, jeden z obrońców gości się poślizgnął, a **Kacper Czarnota** strzałem głową dał nadzieję gospodarzom na remis. – Do końca walczyliśmy o drugiego gola, ale gdy już nadawała się okazja trafialiśmy w bramkarza. Sytuacje niewykorzystane nie dają niestety zwycięstw – komentuje Antoni Kruk. Wygrana we Włodawie sprawiła, że Kłos jest coraz bliższy awansu do IV ligi. (**kg**)

V LIGA

TABELA

1. Kłos	22	57	72-20
2. Sparta	21	46	60-20
3. Włodawianka	22	45	50-25
4. Bug	22	43	57-39
5. Ruch	22	38	36-23
6. Unia R.	22	37	47-31
7. Łopiennik	22	31	44-55
8. Hetman	21	28	67-46
9. Brat	22	24	49-51
10. Granica	22	22	28-51
11. Frassati	22	20	30-49
12. Spółdzielca	22	19	41-68
13. Orzeł	22	16	31-77
14. Unia B.	22	6	29-86

HETMAN ŻÓŁKIEWKA - SPARTA REJOWIEC FABRYCZNY – zakończył się po zamknięciu tego wydania gazety.

Wysoka wygrana Brata w Białopolu

UNIA BIAŁOPOLE – BRAT CUKROWNIK SIENNICA NADOLNA 1:7 (1:4)

0:1 – **Suduł** (8), 0:2 – **Aleksander Urbański** (11), 0:3 – **Suduł** (18), 0:4 – **Płatek** (25), 1:4 – **Sz. Sarzyński** (27), 1:5 – **Suduł** (57), 1:6 – **Adam Urbański** (83), 1:7 – **Adam Urbański** (85).

UNIA: Wójtowicz - Bureć, Gąsiorowski, Krasnowski, Gawrzak (65 K. Maliszewski), Dyrkacz, Sz. Sarzyński, Ostrowski (75 Wilgos), Zdybel, Śmiech (78 Dąbrowski) Leśnicki. Trener – **Waldemar Kogut**.

BRAT: Lubaś - Antoniak, Malinowski, Kniażuk (64 Michał Wójcik), Arkadiusz Kister (70 Adam Urbański), Mazurek, Arnold Kister (72 Grzesiak), Płatek (46 Wędzina), Suduł, Aleksander Urbański, P. Szadura (60 J. Dubaj). Trener – **Andrzej Ignaciuk**.

Nie było niespodzianki w Białopolu. Pogrążona w kryzysie Unia znów przegrała i to wysoko. Plusem jest fakt, że w przeciwieństwie do starcia z przed tygodnia z Kłosem, trener **Waldemar Kogut** uzbierał cały skład meczowy (na mecz z Kłosem miał do dyspozycji 7 zawodników). Sobotnie starcie z Bratem szybko się rozstrzygnęło. Grający z polotem goście już w 8 minucie wyszli na prowadzenie. **Szymon Antoniak** zagrał precyzyjnie do **Sebastiana Suduła**, a ten z kilku metrów pokonał **Grzegorza Wójtowicza**. Minęły zaledwie trzy minuty, a było 0:2. Suduł tym razem podawał, a gola strzelił **Aleksander Urbański**. W 18 minucie było po emocjach. **Paweł Szadura** wrzucił piłkę w pole karne, a Suduł dopełnił formalności. Gdy w 25 minucie na listę strzelców wpisał się **Krzysztof Płatek** było wiadomo, że Unia znów nie wywalczy choćby punktu. Na otarcie łez w 27 minucie, po jednym z nielicznych wypadów gospodarzy, **Szymon Sarzyński** zdobył, jak się później okazało, honorowego gola dla zespołu z Białopola. W drugiej połowie Brat spokojnie kontrolował to co dzieje się na boisku, a gdy nadarzyła się okazja atakował. Trzecią bramkę w meczu zdobył Suduł, a w końcówce meczu dwie bramki ustrzelił **Adam Urbański**, który na murawie pojawił się w 70 minucie zmieniając **Aleksandra Kistera**. Unia ma zaledwie 6 punktów po 22 spotkaniach i niechybnie zmierza do „A" klasy. Podopieczni **Andrzeja Ignaciuka** umocnili się na bezpiecznym, 9 miejscu w tabeli. (**kg**)

Derby na remis

FRASSATI FAJSŁAWICE – GKS ŁOPIENNIK 1:1 (0:1)

0:1 – **Kamil Sawa** (45+1 karny), 1:1 - **Stefaniak** (53).

FRASSATI: A. Kulesza - Gęca, Korchut (71 Błaziak), Kudlai, D. Baran, Matycz, Dunda, Robak (46 Młynarczyk), Gieracz, Adamiec (71 P. Przebirowski), Stefaniak. Trener - **Rafał Robak**.

ŁOPIENNIK: Kostka – Ruszkiewicz, Krystian Sawa, Kamil Sawa, Niedźwiedzki, Chochowski, Olęder, Karol Wojciechowski, Podlipny, Suszek, Kacper Wojciechowski. Trener – **Sebastian Kowiński**.

W Suchodołach doszło do derbów powiatu krasnostawskiego. Frassati Fajsławice podejmował beniaminka GKS Łopiennik, rewelację sezonu. Goście wyszli na prowadzenie tuż przed przerwą, za sprawą **Kamila Sawy**, który wykorzystał rzut karny. Po zmianie stron gospodarze dość szybko (bo w 53 minucie) wyrównali, a **Radosława Kostkę** pokonał **Stefaniak**. Mimo szans z obu stron spotkanie zakończyło się podziałem punktów. Wynik ten z pewnością nie zadowala gospodarzy, którzy wciąż nie mogą być pewni utrzymania w okręgówce. (**kg**)

KLASA A. Różanka poległa w Chełmie

Astra Leśniowice utrzymała pozycję lidera „A" klasy dzięki wygranej nad Zniczem Siennica Różana, które dość niespodziewanie, nie przyszło łatwo. Podopieczni Artura Dąbrowskiego długo bili głową w mur, a trzy punkty zapewniło im trafienie Kamila Jurgi w ostatniej akcji pierwszej połowy. Wicelider – Chełmianka II Chełm – przegrywał 0:1 z trzecim w tabeli zespołem z Różanki, ale ostatecznie zwyciężył pewnie 4:1. W końcu trzy punkty zainkasowała Victoria, która w Żmudzi rozbiła Start Pawłów. Odetchnęli też kibice z Rudy-Huty. Miejscowy Hutnik 1:0 pokonał inny zespół walczący o utrzymanie w klasie „A" – Pławanice Kamień. Dość niespodziewanie inny Hutnik, ten z Dubeczna pewnie pokonał Agros i to w Suchawie. MKS Siedliska prowadziły nawet w Woli Uhruskiej 1:0, ale ostatecznie przegrały z Vitrum 2:5. Oto wyniki 18. kolejki:

ASTRA LEŚNIOWICE - ZNICZ SIENNICA RÓŻANA 1:0 (1:0)

1:0 – **Jurga** (44).

CHEŁMIANKA II CHEŁM - EKO RÓŻANKA 4:1 (2:1)

0:1 – **Sobów** (17), 1:1 – **Krawiec** (43), 2:1 – **Złomańczuk** (45), 3:1 – **Fornal** (75), 4:1 – **Pendel** (89).

VICTORIA ŻMUDŹ – START REGENT PAWŁÓW 7:2 (2:0)

1:0 – **Urbański** (29), 2:0 – **Toporowski** (36), 2:1 – **Janul** (46), 3:1 – **Toporowski** (50), 4:1 – **Urbański** (58), 5:1 – **Szlichtyng** (63 karny), 5:2 – **Stasiński** (74), 6:2 – **Kosowski** (79 z wolnego), 7:2 - **Iwat** (90).

HUTNIK RUDA-HUTA – PŁAWANICE KAMIEŃ 1:0 (1:0)

1:0 – **Baranowski** (39).

AGROS SUCHAWA - HUTNIK DUBECZNO 0:3 (0:1)

0:1 – **Przybylski** (20), 0:2 - **Krawczyk** (51), 0:3 – **Alan Struski** (56).

VITRUM WOLA UHRUSKA - MKS SIEDLISKA 5:2 (1:1)

TABELA

1. Astra	18	49	110-23
2. Chełmianka II	18	48	103-16
3. Różanka	18	43	74-20
4. Vitrum	18	41	94-37
5. Siedliska	18	30	61-56
6. Znicz	18	17	25-72
7. Agros	18	17	29-65
8. Victoria	18	17	35-56
9. Hutnik RH	18	16	34-62
10. Start	18	13	27-105
11. Pławanice	18	11	26-79
12. Hutnik D.	18	11	29-56

(**kg**)

KLASA B. Rezerwy Ruchu z awansem

Na trzy kolejki przed końcem sezonu rezerwy Ruchu Izbica pewnie pokonały rezerwy Astry Leśniowice i zapewniły już sobie awans do klasy „A". Oto wyniki 15. kolejki „B" klasy:

RUCH II IZBICA - ASTRA II LEŚNIOWICE 4:0 (2:0)

1:0 - **Jakóbczak** (25), 2:0 - **S. Swatowski** (28), 3:0 - **Dołhan** (52), 4:0 - **Dąbrowski** (87).

TATRAN KRAŚNICZYN – VOJSŁAWIA WOJSŁAWICE 5:0 (3:0)

1:0 – **Mroczek** (10), 2:0 – **Mroczek** (14), 3:0 – **Sawczuk** (25), 4:0 – **Pastuszak** (65 z wolnego), 5:0 – **Kozorys** (88).

SINKO ENERGY BEZEK – BUG II HANNA 5:1 (3:0)

1:0 – **Kloc** (10), 2:0 – **Kloc** (21), 3:0 – **Mróz** (43), 3:1 – **Litwin** (47), 4:1 – **Małocha** (62), 5:1 – **Filipczuk** (80). Czerwone kartki: **Korszeń** (B) w 79 min. oraz **Gdak** (SE) w 79 min.

FRASSATI II FAJSŁAWICE - SAWENA SAWIN 1:2 (1:1)

1:0 – **K. Kostka** (10), 1:1 - **J. Jaglewicz** (16), 1:2 – **J. Jaglewicz** (90+3). (**kg**)

TABELA

1. Ruch II	13	37	49-9
2. Tatran	14	29	39-16
3. Sawena	13	27	46-16
4. Bezek	13	25	40-18
5. Frassati II	14	22	35-24
6. Bug II	14	16	33-38
7. Vojsławia	13	12	26-58
8. Astra II	13	9	24-56

eprasa.pl c5b0076985

KRZYŻÓWKA z HASŁEM

Litery z pól ponumerowanych od 1 do 34 utworzą rozwiązanie niniejszej krzyżówki

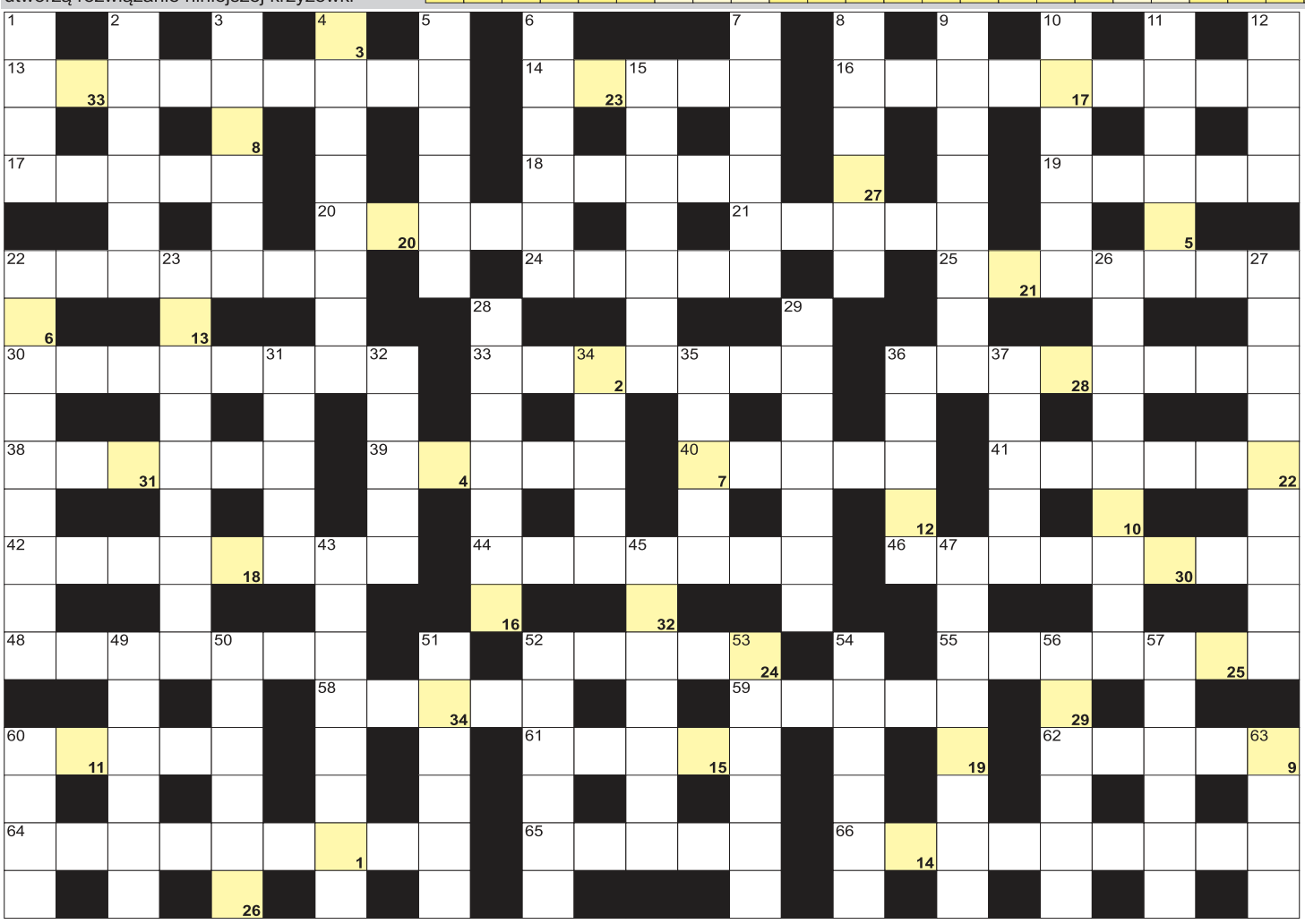

POZIOMO: 13) boże krówki, siedmiokropki; 14) przewód elektryczny; 16) legendarna zatopiona wyspa; 17) pełen kwiatów lub warzyw; 18) dawny służący w bogatym domu; 19) kraj Kleopatry; 20) największa tętnica człowieka; 21) Piaf, francuska piosenkarka; 22) francuski samochód; 24) skowronek polny krócej; 25) eskorta, ochrona; 30) mały prezent; 33) ze stolicą w Jaunde; 36) naprawi samochód; 38) największy satelita Plutona; 39) duży rogacz z lasu; 40) potrawa z kapusty i kiełbasy; 41) dysponent, zarządca; 42) placówka naukowo-badawcza; 44) do odbijania piłek w tenisie; 46) inaczej siarkowce, pierwiastki; 48) grecka kraina ze Spartą; 52) uchatka antarktyczna i karłowata; 55) szyb z ropą; 58) stolica Bangladeszu; 59) oman dla botanika; 60) prawdziwe nazwisko Willy Brandta; 61) Adriatyk; 62) lekkie odurzenie alkoholem; 64) ufają doświadczeniu, nie rozumowi; 65) graniczy z Białorusią; 66) niejedna w szkole. **PIONOWO:** 1) najdłuższa rzeka w Hiszpanii; 2) stolica Libanu; 3) autor komedii "Mąż i żona"; 4) Apacze lub Siuksowie; 5) instrument z gryfem; 6) trójkątna ryba akwariowa; 7) rycynowy lub herbaciany; 8) otrzyma laurkę 21 stycznia; 9) trunki wyskokowe; 10) polski generał spod Monte Cassino; 11) boże drzewko, roślina; 12) bogini, małżonka Thota; 15) suszone owoce; 22) Winston, były Premier Wielkiej Brytanii; 23) rzemiosło od uprzęży konnych i siodeł; 26) przewóz ludzi i ładunków; 27) dawna stolica Bornholmu; 28) plusy do czytania; 29) wyraz z przestawionych głosek; 31) zespół dziewięciu muzyków; 32) wilk preriowy; 34) stolica Białorusi; 35) płacą nimi Rosjanie; 36) słup z flagą; 37) do kierowania koniem; 43) ogłaszana przez bankruta; 45) ubijany w biznesie; 47) somnambulizm potocznie; 49) gorszy typ restauracji; 50) na koszulkach zawodników; 51) węglik wapnia potocznie; 52) sprzęt operatora filmowego; 53) inaczej maneż, urządzenie; 54) kalait, minerał; 56) węgierska waluta; 57) owinąć, okryć kogoś kocem; 60) piccolo w orkiestrze; 63) drogowy lub jakości.

nowy tydzień tygodnik lokalny *stówka co tydzień!*

KUPON - krzyżówka 21/2024

Rozwiązania obu krzyżówek wraz z wyciętym kuponem należy nadesłać pocztą, wrzucić do naszej skrzynki ogłoszeniowej lub przynieść do redakcji w ciągu 10 dni od daty ukazania się tego numeru. Wśród nadawców rozlosujemy 100 zł oraz dwie nagrody-niespodzianki.

100 zł za rozwiązanie krzyżówek z numeru 19/2024 otrzymuje **Justyna Kopikowska** (Chełm), a nagrody-niespodzianki: **Wiesława Łabędzka** (Chełm) i **Stanisław Pawelec** (Gdola).

KRZYŻÓWKA z HASŁEM

Litery z pól ponumerowanych od 1 do 19 utworzą rozwiązanie niniejszej krzyżówki

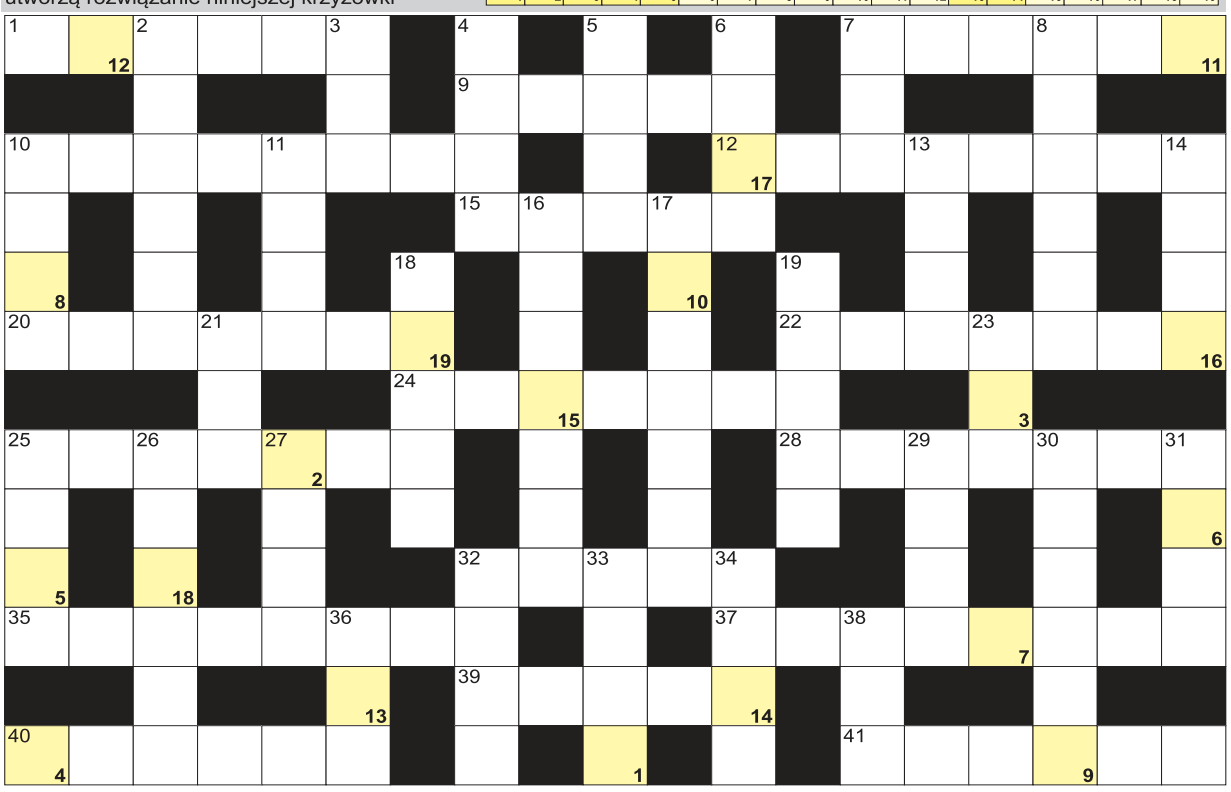

AGFA Agfa Image Center
wywołanie zdjęć cyfrowych
zdjęcia do dokumentów
zdjęcia ze slajdów
zdjęcia ze zdjęcia
skanowanie negatywów
fotogadżety
Chełm, Lwowska 8
tel. (082) 565-66-16
fototam.pl
agfachelm@fototam.pl

POZIOMO: 1) chroni przed deszczem; 7) rywal Adidasa i Pumy; 9) polski koncern naftowy; 10) sieja ostronosa, ryba; 12) grecki bóg wina; 15) obraz w kształcie koła; 20) stolica Falklandów; 22) bukmacherskie lub fryzjerskie; 24) karo w kartach; 25) moment zwrotny choroby lub życia; 28) japońska sztuka układania kwiatów; 32) zlot czarownic; 35) amerykański stan z Lincoln; 37) Polka dla Polaka; 39) kolejowa lub wysokiego napięcia; 40) dotacje na badania; 41) pokrzywka brazylijska inaczej. **PIONOWO:** 2) wydaje listy i paczki; 3) szkolny lub kalendarzowy; 4) budowla obronna w twierdzy; 5) Musk ze SpaceX i Tesli; 6) Momofuku, wynalazca zupek chińskich; 7) Grande, rzeka graniczna USA i Meksyku; 8) drzewo z białą korą; 10) powszechny lub treści; 11) niemiecki samochód; 13) stolica Grenlandii; 14) japońska marka elektroniczna; 16) saturnizm, zatrucie ołowiem; 17) wilgotny, tropikalny las; 18) piaszczyste wzniesienia nad morzem; 19) zarys, projekt obrazu; 21) biblijny budowniczy arki; 23) dartka drzewna krócej; 25) mapa miasta; 26) jej stolicą Lusaka; 27) otwór na stole bilardowym; 29) wulkan na Sycylii; 30) uszczypliwe przytyki, docinki; 31) Joanna dla bliskich; 32) gimnastyczna lub operacyjna; 33) zespół jazzowy; 34) schodki na statek; 36) wizje śpiącego; 38) stoczniowy basen remontowy.

PÓŁKA Z KSIĄŻKAMI. Konkurs - kolejna nowość czeka na Czytelnika

Od zawsze miała jedno pragnienie: stworzyć rodzinę. Kiedy na jej drodze stanął Wojtek i jego rodzice, od razu wiedziała, że zamieszka z nimi. Bez względu na wszystko, za wszelką cenę. Wielopokoleniowy dom – obrazek, jaki marzył się jej od dawna – był na wyciągnięcie ręki. Skrywana tajemnica z dzieciństwa stawała się coraz bledsza, a nowe życie umacniała wiara w to, że o wszystkim da się zapomnieć.

Gdy nagle umiera matka, budowane misternie szczęście zaczyna się sypać jak domek z kart. Na jaw wychodzą brak zaufania, dawne żale i nierozwiązane konflikty. W dodatku nakręca się spirala kłamstw, w którą uwikłani są wszyscy domownicy.

Ale zanim odeszła matka, zniknął ktoś jeszcze…

***

Zajrzyj za zasłony domu, który miał być spełnieniem marzenia z dzieciństwa, a stał się przystanią, którą nie tak łatwo opuścić. Nowa powieść Eweliny Miśkiewicz to niepokojący thriller psychologiczny w klimacie domestic noir, przy którym zaczniesz uważniej patrzeć na każdy cień rzucany przez okna. Przyglądają się tobie, kiedy myślisz, że nikt cię nie obserwuje.

***

Wkraczając w świat tej powieści, przygotujcie się na burzę emocji. Język was zaczaruje, intryga będzie zwodzić, a niepokojący klimat sprawi, że długo jeszcze nie poczujecie się bezpieczni nawet we własnym domu… - Anna Klejzerowicz

Nie odłożycie książki, dopóki nie rozszyfrujecie zagadki tej ukrytej w cieniu rodziny! - Marta Guzowska

Rozstrzygnięcie konkursu z numeru 19/2024.
Książkę „Szklarz" otrzymuje **Aleksandra Mazur**. Zapraszamy do redakcji.

KONKURS

Do wygrania książka „Tam gdzie pada cień". Aby ją zdobyć, wystarczy do 23 maja dostarczyć do naszej redakcji wypełniony kupon konkursowy (osobiście, pocztą lub wrzucić do skrzynki ogłoszeniowej) i trzymać kciuki. Wyniki podamy 3 czerwca 2024..

KUPON KONKURSOWY

nr 21/2024

TAK, chcę otrzymać książkę „Tam gdzie pada cień" Wydawnictwa Initium.

Pytanie: Jak nazywa się autorka książki?

Odpowiedź: . . . . . .

Moje dane: . . . . . .

/imię, nazwisko, nr tel/

eprasa.pl c5b0076985