DZIŚ SPORTOWY24

FORTUNA DLA KLAUDII KAZIMIERSKIEJ

MNÓSTWO EMOCJI NA TORACH I PIŁKARSKICH MURAWACH Str. 19 - 24

Nr ISSN 0867-4965
Nr indeksu 350184

www.pomorska.pl

Nr 213 (23.723) | Nakład: 7.701 | Wydanie 3 | Cena 5,50 zł (w tym 8% VAT)

Poniedziałek, 14.09.2026

78 lat

GAZETA pomorska

Relaks

Co ciekawego w TV? Horoskop na dziś i krzyżówki do porannej kawy

Grudziądz

Decydujemy jak wydać miliony zł

Kończy się czas głosowania na projekty Grudziądzkiego Budżetu Obywatelskiego. Decydujemy w nim co powtanie w mieście w 2027 roku.
Str. 12

Środowisko

Mamy epidemię smrodu. Sypią się milionowe kary po kontrolach

WIOŚ wykrywał m.in. zbieranie i przetwarzanie odpadów bez zezwoleń, ich zakopywanie, spalanie w niedozwolonych miejscach
Str. 4

30. Złota 100 Pomorza i Kujaw

Ta gala przeszła już do historii. Otwieramy nową dekadę!

To była wyjątkowa, bo jubileuszowa gala, w niezwykłej oprawie. Ale bohaterami wieczoru byli laureaci
Str. 8-9

Grudziądz

Biegli ulicami, aby apelować o wsparcie dla krzywdzonych dzieci

FOT. PIOTR BILSKI

Blisko 250 osób wzięło udział w sobotnim biegu „Przegoń przemoc - Razem mamy moc". Bieg był formą manifestacji i zachętą do podejmowania działań przez osoby dorosłe na rzecz dzieci, które doświadczają różnych form krzywdzenia. Wydarzenie - 11. już raz - zorganizowało Centrum Pomocy Dziecku i Poradnictwa Rodzinnego w Grudziądzu. Więcej: pomorska.pl/grudziadz

HANDEL

Najpierw było Dino, a teraz na celowniku Lidl. Wojna z siecią?

Agnieszka Domka-Rybka

1000 zł dla każdego pracownika i zwiększenie zatrudnienia, bo sklepy pękają w szwach od klientów - po Dino związkowcy idą teraz na wojnę z Lidlem. Będzie głośno jak w przypadku polskiej sieci?

Najpierw związkowcy z OPZZ Konfederacja Pracy długo toczyli, w sumie to nadal toczą, spór z Dino.

W przypadku tej sieci wskazują na sprawę nagłośnioną przez Katarzynę Kiwerską, kierowniczkę Dino w Sochaczewie. Upubliczniła ona problem skrajnego zimna w sklepie, umożliwiła przeprowadzenie poselskiej interwencji Adriana Zandberga i została zwolniona z pracy.

Przypomnijmy, poprzedniej zimy niektórzy pracownicy Dino zakładali czapki i rękawiczki. Trudno się dziwić, gdy na sali sprzedaży temperatura wynosiła 6 - 10 stopni, a w szatniach notowano nawet 2°C.

Do sklepów wkroczyła Państwowa Inspekcja Pracy.

Wyniki kontroli okazały się miażdżące. PIP potwierdziła zbyt niską temperaturę w sklepach, zastawione alejki i zwolnienia za obronę pracowników. Wydała 1300 decyzji nakazowych.

Tymczasem internet płonął i radził: „Odczepcie się od polskiego Dino i zabierzcie za niemieckie sklepy".

Wszystko wskazuje na to, że tak się właśnie dzieje. Do tej pory Lidl znany był z doniesień medialnych głównie z tego, że płaci pracownikom najwięcej ze wszystkich sieci sklepów spożywczych, czyli na początku od 5600 do 6750 zł brutto miesięcznie.Zarobki u największego konkurenta, w Biedronce, to zaś na wejście 5300 - 5650 zł brutto.

Teraz w Lidlu związkowcy chcą założyć organizację OPZZ Konfederacja Pracy. Dlaczego?

„W najbliższych dniach składamy oficjalne postulaty. Żądamy m.in.: podwyżki wynagrodzeń o 1000 zł dla każdego pracownika, realnego zwiększenia zatrudnienia (bo obsada marketów pęka w szwach!) oraz bezwzględnego przestrzegania polskiego prawa. Teraz Lidl dołącza do tej „elity" depczącej prawa pracownicze – tuż obok Dino, Biedronki i Kauflandu" - czytamy na profilu facebookowym OPZZ KP.

Związkowcy grożą strajkiem generalnym: „Wszystko do tego dąży. Handel to najbardziej zaniedbana branża w Polsce." ©℗

Więcej na str. 4

AUTOREKLAMA

0011580600

Dzisiaj

Najnowsze wydanie magazynu **Strefa Agro**,

a w nim:

- relacje z imprez dożynkowych
- porady dla rolników
- trendy w rolnictwie

eprasa.pl c5fa255cd4

POLECAMY

JUTRO: Podwyżka płacy minimalnej ŚRODA: Grypa i RSV uderzą jesienią. Uwaga na wirusy

14.09.2026
Poniedziałek

Imieniny obchodzą: Bernard, Cyprian, Piotr, Szymon
i **Telefon alarmowy:** 112

GAZETA POMORSKA

Redaktor naczelna
Alicja Polewska
Z-cy redaktor naczelnej
Justyna Wojciechowska-Narloch
Lucyna Talaśka-Klich
Jakub Stykowski
Wydawca
Beata Busz

www.pomorska.pl

Polska Press
Makroregion Wielkopolska
Kujawsko-Pomorskie
Redakcja ul. Zamoyskiego 2,
85-063 Bydgoszcz, tel. 52 32 63 100
gp.redakcja@polskapress.pl
Prezes Makroregionu
Marek Ciesielski
Dyrektor reklamy
Agnieszka Perlińska
Dyrektor marketingu
Katarzyna Jabłońska
Druk
Polska Press Oddział Poligrafia,
85-438 Bydgoszcz,
ul. Grunwaldzka 229

POLSKA PRESS GRUPA

Wydawca Polska Press Sp. z o.o.
ul. Domaniewska 45, 02-672 Warszawa,
tel. 22 201 44 00, fax: 22 201 44 10
p.o. Prezes Zarządu Polska Press Grupy
Elżbieta Żuraw
Redaktor naczelny Polska Press Grupy
Marek Twaróg
Projekt graficzny, dyrektor artystyczny PPG
Tomasz Bocheński
Dyrektor kolportażu PPG Tomasz Osoliński
Biuro Konsumenta PPG
biurokonsumenta@polskapress.pl, tel. 12 688 85 10

PBC

©℗ - umieszczenie takich dwóch znaków przy Artykule, w szczególności przy Aktualnym Artykule, oznacza możliwość jego dalszego rozpowszechniania tylko i wyłącznie po uiszczeniu opłaty zgodnie z cennikiem zamieszczonym na stronie www.pomorska.pl/tresci i w zgodzie z postanowieniami niniejszego regulaminu.

Komentarz na dziś

Tadeusz Płatek: Shrinkflacja, czyli oburzająca bezczelność

publicysta

Shrinkflacja zaczęła się na dobre 10 lat temu. Producenci postanowili nas masowo oszukiwać, stopniowo obcinając wagę towarów, udając jednocześnie, że nic się nie zmieniło.

Na przykład Milka – czekolady jeszcze kilka lat temu ważyły 100 gramów, a teraz ważą tylko 90, co ja doskonale w ręce wyczuwam i nad czym ubolewam. Bo wiele, od dziecka, wiele czekolad przerobiłem i ich ciężar czuję. Te 100 gramów to mój prywatny wzorzec z Sevres. I przyznam z bólem, że ja takich odniesień, rzeczy stałych, potrzebuję z wiekiem co raz bardziej.

Nie podoba mi się, że Toblerone ma większe szpary między trójkątami, bo nie mogę sobie takich dużych szpar przypomnieć, wspominając wyprawy do Pewexu. Nie podoba mi się, że w ptasim mleczku, które kiedyś leżało w słodkiej szafce babci Marysi w Starym Sączu, więcej jest dzisiaj plastiku i folii. Że z 450 gramów zrobiło się 340. Wyjątkowo mierzi mnie, że w czipsach nie ma już 150 gramów solonych laysów. Jest tylko 130, w opakowaniu dokładnie tej samej wielkości.

A to, co zrobili z Prince Polo XXL, to już nawet nie jest kwestia podobania się, tylko jakiejś elementarnej przyzwoitości. I nie – w tym wypadku nie tęsknię za złotymi batonikami mojej młodości, bo jako że nie były szczelnie zamknięte, to szybko wysychały i za ich smakiem nie przepadałem. Co tu gadać, Prince Polo w latach '90 nie miały podjazdu do Marsów, Snickersów czy Milky Wayów. Zacząłem Prince Polo lubić dopiero szczelnie zafoliowanym. To co dla mnie bezczelne, to fakt, że zmniejszono ich wagę z 50 do 45 gramów, jednocześnie pozostawiając dopisek „XXL". Bo teraz przecież to już nie jest XXL, lecz zaledwie XL, a może nawet tylko nędzne L!

AUTOPROMOCJA

Prenumeruj „Gazetę Pomorską"

tel. 52 511 94 64
bok.prenumerata@polskapress.pl
prenumerata.pomorska.pl

POGODA

dziś
20°C/9°C

jutro
20°C/10°C

ROZMOWA

Dr Szułdrzyński: nie wiemy, ilu Polaków choruje na sepsę i jakie są wyniki leczenia

Mira Suchodolska

Nie wiemy, ilu pacjentów w Polsce choruje na sepsę, jakie są wyniki ich leczenia, ani ile kosztują jej odległe skutki. Problemem jest m.in. sposób kodowania rozpoznań – mówi dr Konstanty Szułdrzyński z Państwowego Instytutu Medycznego MSWiA.

FOT. RADOSŁAW BRZOSTEK

Dr Szułdrzyński: Jeżeli sepsa nie jest odpowiednio rejestrowana, nie wiemy dokładnie, ilu mamy pacjentów

Sepsa i posocznica oznaczają to samo? Te określenia wciąż bywają używane zamiennie.

Dr Konstanty Szułdrzyński, specjalista anestezjologii i intensywnej terapii oraz chorób wewnętrznych, zastępca dyrektora ds. medycznych Państwowego Instytutu Medycznego MSWiA w Warszawie i ekspert organizacji SepsEast: Posocznica to dość stare określenie oznaczające stan, w którym we krwi znajdują się bakterie wywołujące infekcję. Tymczasem do rozpoznania sepsy wcale nie jest konieczne wykrycie bakterii we krwi. Często ich tam nie ma, bo zakażenie znajduje się w innym miejscu organizmu. Sepsę mogą zresztą wywołać nie tylko bakterie, ale również wirusy czy grzyby. Problemem nie jest więc to, że bakterie „rozchodzą się po całym organizmie", lecz nadmierna odpowiedź organizmu na zakażenie. Można porównać układ odpornościowy do wojska, które walcząc z wrogiem, stosuje taktykę spalonej ziemi: niszczy własne terytorium, żeby przeciwnik nie miał gdzie się ukryć. W sepsie odpowiedź immunologiczna prowadzi do uszkodzenia własnych tkanek i niewydolności narządów.

Od jakiego zakażenia najczęściej zaczyna się sepsa?

Właściwie każde zakażenie może do niej doprowadzić. Najczęstszym źródłem są infekcje płuc i dróg oddechowych, układu moczowego oraz stany zapalne w jamie brzusznej, np. ostre zapalenie wyrostka robaczkowego. Ale źródłem mogą być nawet nieleczone zęby, jeśli powstanie w nich ognisko ropne. Sepsa może rozwinąć się u każdego, ale szczególnie narażone są małe dzieci, mniej więcej do piątego roku życia, osoby starsze oraz przewlekle chore. Ryzyko może wynikać nie tylko z samej choroby, lecz także z leczenia obniżającego odporność, np. stosowanego w chorobach nowotworowych, hematologicznych czy autoimmunologicznych.

Czasami sepsa rozwija się stopniowo, a czasami zdrowy człowiek w ciągu kilku godzin znajduje się w stanie krytycznym. Jak rozpoznać, że dzieje się coś naprawdę niebezpiecznego?

Trzeba pamiętać, że sepsa nie jest jedną konkretną chorobą, tylko zespołem objawów, który może być spowodowany różnymi zakażeniami. Dlatego u poszczególnych pacjentów może wyglądać bardzo różnie i nie ma jednego charakterystycznego objawu. Niepokojące są zaburzenia świadomości. Jeżeli osoba, która ma infekcję, nagle zaczyna mówić niewyraźnie, mocno podsypia, trudno ją obudzić albo kontakt z nią staje się utrudniony, powinno to zwrócić naszą uwagę. Szczególnie dotyczy to małych dzieci i osób starszych. Alarmujące są też nasilona duszność, wyraźne zmniejszenie ilości oddawanego moczu czy zmiana wyglądu skóry, która staje się blada, sina, marmurkowata. Część pacjentów zachowuje świadomość, ale ma bardzo silne poczucie, że dzieje się z nimi coś złego, wręcz lęk o własne życie. Ludzie, którzy przeżyli sepsę, często później mówią: czułem, że umieram.

W przypadku udaru czy zawału mówi się o „złotej godzinie". W sepsie czas jest równie ważny?

Tak. Kiedy zaczyna rozwijać się niewydolność narządów, do pewnego momentu jesteśmy jeszcze w stanie ten proces powstrzymać i odwrócić, tak aby narządy mogły się zregenerować. Jeżeli jednak przekroczymy pewien próg, stan pacjenta może stać się tak ciężki, że nie będziemy już w stanie mu pomóc. Dlatego kluczowe jest wczesne rozpoznanie sepsy i szybkie rozpoczęcie odpowiedniego leczenia. Podstawą są leki zwalczające drobnoustroje wywołujące zakażenie.

Wiemy właściwie, ile osób w Polsce choruje i umiera na sepsę?

Nie. Właściwie nie mamy dobrych danych epidemiologicznych. Z badań prowadzonych w Polsce na początku lat 2000 wynikało, że około jedna trzecia pacjentów trafiała na intensywną terapię z powodu sepsy. Kolejni, przyjęci z innych przyczyn, rozwijali ją podczas pobytu. Można więc powiedzieć, że przynajmniej połowa pacjentów leczonych na intensywnej terapii albo została tam przyjęta z powodu sepsy, albo rozwinęła ją później. Problemem jest sposób kodowania rozpoznań. W stosowanej obecnie klasyfikacji ICD-10 nie ma sepsy odpowiadającej jej współczesnej definicji, jest natomiast posocznica, a – jak już powiedzieliśmy – to nie jest to samo.

eprasa.pl c5fa255cd4

MATERIAŁ INFORMACYJNY ORLEN 0011581636

Rekordowy budżet i liczba wniosków

25 milionów zł wesprze 441 jednostek w ramach jubileuszowej edycji programu **„ORLEN na straży"**

25. edycja programu „ORLEN na straży" to rekordowy budżet – zwiększony, względem poprzedniej edycji, z 20 do 25 mln zł – oraz największa w historii programu liczba złożonych wniosków (4351). Do programu zakwalifikowało się 441 jednostek OSP i PSP, a średnia wartość grantu wyniosła ponad 56,6 tys. zł. Pieniądze zostaną przeznaczone na specjalistyczny sprzęt, szkolenia specjalistyczne oraz wsparcie psychologiczne strażaków.

25 lat programu „ORLEN na straży"

Strażacy są obecni tam, gdzie sytuacja wymaga szybkiej reakcji, specjalistycznej wiedzy i gotowości do działania w trudnych warunkach. Wypadki drogowe, pożary, powodzie, wichury, zagrożenia chemiczne i przemysłowe – współczesne ratownictwo ma wiele twarzy. Dlatego wraz ze zmieniającym się charakterem zagrożeń zmieniają się również potrzeby jednostek. Program „ORLEN na straży" od 25 lat odpowiada na te potrzeby, wspierając Ochotnicze Straże Pożarne oraz wybrane jednostki Państwowej Straży Pożarnej.

Budżet tegorocznej, jubileuszowej edycji został zwiększony z 20 do 25 mln zł, osiągając najwyższy poziom od początku istnienia programu. Łączna wartość przyznanych grantów wyniesie 25 000 895,86 zł. Środki trafią do 441 jednostek, na które przypadnie średnio 56 691,37 zł. Skala zainteresowania tegorocznym naborem była ogromna. Do programu wpłynęły 4351 wnioski – to rekord. O ogromnej skali świadczy, że to liczba odpowiadająca niemal jednej trzeciej wszystkich jednostek OSP działających w całej Polsce.

Cztery ścieżki na różne zagrożenia

Jednym z najważniejszych założeń programu jest dopasowanie wsparcia do charakteru pracy poszczególnych jednostek. Dlatego nabór został podzielony na cztery ścieżki. Pierwsza ścieżka obejmuje ratownictwo związane z wypadkami drogowymi. Mogły z niej korzystać wyłącznie jednostki OSP włączone do Krajowego Systemu Ratowniczo-Gaśniczego, a maksymalna kwota grantu wynosiła 50 tys. zł. Tu przyznano 180 grantów, czyli 41 proc. wszystkich. Łączna kwota wsparcia wyniosła 8 540 944,45 zł, co odpowiada 34 proc. całego budżetu.

Druga ścieżka dotyczy ratownictwa związanego z przemysłem chemicznym, w tym sektorem gazowym i naftowym, a także instalacjami OZE obejmującymi infrastrukturę Grupy ORLEN. Mogły w niej uczestniczyć wskazane w regulaminie jednostki OSP i PSP, a maksymalna wartość grantu wynosiła 150 tys. zł. W tej kategorii przyznano 67 grantów i przypadła na nie największa część budżetu – 8 906 389,59 zł, czyli 36 proc. wszystkich przyznanych środków.

Trzecia ścieżka koncentruje się na zagrożeniach związanych ze zmianą klimatu, przede wszystkim powodziach, pożarach wielkopowierzchniowych na terenach otwartych i silnym wietrze. Wnioski w ramach tej ścieżki mogły składać OSP włączone do Krajowego Systemu Ratowniczo-Gaśniczego. Przyznano 139 grantów o łącznej wartości 5 452 369,17 zł – odpowiednio 32 i 22 proc. całej puli.

Czwarta ścieżka jest skierowana do OSP spoza KSR-G, zapewniając wsparcie jednostek w osiąganiu standardów Krajowego Systemu Ratowniczo-Gaśniczego. Przyznano w niej 55 grantów o wartości 2 101 192,65 zł.

359 grantów dla OSP w Krajowym Systemie Ratowniczo-Gaśniczym

Największą grupę tegorocznych beneficjentów stanowią jednostki OSP włączone do KSR-G. Otrzymały 359 grantów, czyli 81 proc. wszystkich przyznanych dofinansowań. Ich łączna wartość wyniosła 19 103 259,21 zł, co stanowi 76 proc. całego budżetu. OSP spoza KSR-G otrzymały 55 grantów o wartości 2 101 192,65 zł, natomiast wybrane jednostki PSP – 27 grantów o łącznej wartości 3 796 444 zł.

Dla wielu beneficjentów tegoroczny grant był pierwszym doświadczeniem ze wsparciem w ramach programu lub innych form finansowania Fundacji ORLEN. To pokazuje, że program dociera nie tylko do jednostek od lat korzystających ze wsparcia, ale również do nowych beneficjentów.

Sprzęt przede wszystkim – ale bezpieczeństwo to coś więcej

Największa część tegorocznego budżetu – 18 680 862,23 zł, czyli 74,7 proc. – została przeznaczona na sprzęt. Nic dziwnego – odpowiednie wyposażenie bezpośrednio wpływa na możliwości działania jednostki i bezpieczeństwo ratowników. 23,4 proc. budżetu przeznaczono natomiast na szkolenia. Pozostałe środki zostaną rozdysponowane m.in. na wsparcie psychologiczne.

W planowanych szkoleniach łącznie weźmie udział 12 190 strażaków. Największą grupę – 2579 osób – stanowić będą uczestnicy warsztatów doskonalących z zakresu ratownictwa technicznego. 1711 strażaków weźmie udział w działaniach związanych ze wsparciem psychologicznym, 867 w warsztatach dotyczących gaszenia pojazdów elektrycznych i hybrydowych, a 819 w kursach Kwalifikowanej Pierwszej Pomocy.

Ważne miejsce zajmują także szkolenia odpowiadające na pojawiające się nowe wyzwania: 475 osób ma uczestniczyć w warsztatach z zakresu ratownictwa chemicznego, a 377 w zajęciach dotyczących gaszenia instalacji fotowoltaicznych.

Jakiego sprzętu najbardziej potrzebują strażacy?

Co jest dzisiaj najważniejsze dla jednostek? Po przeanalizowaniu złożonych wniosków widać, że w pierwszej ścieżce, dotyczącej ratownictwa drogowego, 45 wniosków koncentrowało się na ratownictwie technicznym i stabilizacji pojazdów. Strażacy wskazywali m.in. na potrzebę zakupu podpór, systemów stabilizacji, klinów, wsporników i poduszek wysokociśnieniowych.

W ścieżce drugiej, związanej z infrastrukturą ORLEN oraz zagrożeniami przemysłowymi, 42 wnioski dotyczyły środków ochrony indywidualnej. Wśród nich znalazły się ubrania specjalne, hełmy, rękawice, buty, aparaty ochrony dróg oddechowych, maski i kombinezony chemiczne. To zresztą szerszy trend widoczny w analizie wniosków. Jednostki szczególnie mocno koncentrowały się na bezpieczeństwie ratowników podczas działań w środowisku zagrożeń chemicznych i przemysłowych. Wnioskowano także o sprzęt łączności, urządzenia do wykrywania i identyfikacji zagrożeń chemicznych, sprzęt gaśniczy, kamery termowizyjne oraz przyczepy i moduły logistyczne.

W przypadku ścieżki trzeciej 25 wniosków dotyczyło armatury wodnej i podręcznego sprzętu gaśniczego – m.in. węży, prądownic, rozdzielaczy, hydronetek i plecaków gaśniczych. Również 25 wniosków w ścieżce czwartej dotyczyło środków ochrony indywidualnej: ubrań specjalnych, hełmów, rękawic, butów i kominiarek.

Nie tylko wozy

Ciekawą grupę stanowią projekty związane z transportem. Dofinansowano 28 projektów, w ramach których jednostki otrzymają 22 przyczepy i 6 pojazdów. Wśród przyczep największym zainteresowaniem cieszyły się te wyposażone w moduły gaśnicze, przeznaczone do działań w trudno dostępnym terenie, oraz konstrukcje służące do transportu pomp i sprzętu przeciwpowodziowego. W przypadku pojazdów dominowały lekkie samochody rozpoznawczo-operacyjne oraz samochody ratowniczo-gaśnicze.

Potrzeby strażaków nie sprowadzają się w końcu do samego wyposażenia osobistego. Liczy się także możliwość szybkiego dotarcia na miejsce zdarzenia i przetransportowania odpowiedniego sprzętu dokładnie tam, gdzie jest niezbędny.

Tegoroczna edycja programu wyraźnie podkreśla zresztą jeszcze jeden wymiar bezpieczeństwa – dobrostan samych ratowników. Strażacy uczestniczą w zdarzeniach, które mogą być obciążające nie tylko fizycznie, ale także psychicznie. Dlatego możliwość finansowania pomocy psychologicznej jest ważnym uzupełnieniem tradycyjnego modelu wsparcia i odpowiada na potrzeby sygnalizowane przez samych strażaków.

Jubileuszowa, 25. edycja programu „ORLEN na straży" pokazuje bezpieczeństwo z kilku perspektyw jednocześnie. To nowoczesny sprzęt, sprawność operacyjna, specjalistyczne kompetencje, mobilność i przygotowanie do nowych zagrożeń. Ale przede wszystkim – inwestycja w ludzi, którzy każdego dnia są pierwsi tam, gdzie ktoś potrzebuje pomocy.

eprasa.pl c5fa255cd4

HANDEL

Sklepy pękają w szwach od klientów, kasy są pełne pieniędzy, a pracowników jak... na lekarstwo

Agnieszka Domka-Rybka

Znani są ze sporów dotyczących praw pracowniczych w w Dino. Teraz idą na wojnę z Lidlem: „Sieć dołącza do „elity" depczącej prawa pracownicze".

FOT. LUCYNA NENOW

Inicjatywa OPZZ nie jest pierwszą próbą utworzenia związków w Lidlu. Takie próby podjęła w 2013 r. NSZZ „Solidarność". Projekt nie przetrwał

Do tej pory Lidl znany był z doniesień medialnych głównie z tego, że płaci pracownikom najwięcej ze wszystkich sieci sklepów spożywczych, czyli na początku od 5600 do 6750 zł brutto miesięcznie. Zarobki u największego konkurenta, w Biedronce, to zaś na wejście 5300 - 5650 zł brutto.

Niestety, od kilku dni grzeją się serwery, bo oto w Lidlu związkowcy chcą założyć organizację OPZZ Konfederacja Pracy. Tak bez powodu akurat w Lidlu?

„W najbliższych dniach składamy oficjalne postulaty. Żądamy m.in.: podwyżki wynagrodzeń o 1000 zł dla każdego pracownika, realnego zwiększenia zatrudnienia (bo obsada marketów pęka w szwach!) oraz bezwzględnego przestrzegania polskiego prawa. Teraz Lidl dołącza do tej „elity" depczącej prawa pracownicze – tuż obok Dino, Biedronki i Kauflandu" - czytamy na profilu facebookowym OPZZ KP.

Związkowcy grożą strajkiem generalnym: „Wszystko do tego dąży. Handel to najbardziej zaniedbana branża w Polsce. Skoro rząd i państwo umywają ręce, jedyną siłą pozostaje nasza mobilizacja. Nikt nie załatwi tego za nas. Jeśli chcemy godnych płac i szacunku w pracy, musimy działać razem! Chcecie realnych zmian? Dołączcie do nas".

OPZZ pyta: „Czy niemiecki gigant boi się własnych pracowników? Zarząd spółki robi absolutnie wszystko, by zablokować to, co gwarantuje polska Konstytucja – prawo do zrzeszania się w związkach zawodowych! odmawia wydania nam kluczowych dokumentów, a na prośby o spotkanie z przedstawicielami załogi reaguje głuchą ciszą".

Temat budzi duże emocje, o czym świadczą komentarze pod tym postem.

„Wszystkie markety powinniście wziąć pod lupę, ponieważ w każdym jest wyzysk i łamanie praw pracowniczych za marne grosze. Chcieliby, żeby jeden człowiek pracował za 10" - tak wpisała się pani Beata.

Pani Marta: Związki zawodowe? Dużo gadania, a w Biedronce żadnej poprawy, pracownicy mają coraz więcej obowiązków, a obsada coraz mniejsza (trzy osoby na zmianie)".

Pani Katarzyna: „Odważyłam się pójść do sądu pracy przeciwko Lidlowi. Ponad rok czekam na sprawę. Nie dam za wygraną. Na razie walczę sama, może nie będzie mi potrzebny adwokat".

Pani Magda: „A ja zmieniłam pracę z małego sklepu na market i absolutnie nie żałuję. Zarabiam zdecydowanie lepiej, pilnują godzin pracy nie wolno mieć nadgodzin. Jeśli ktoś ma grupę inwalidzką, pilnują by nie dźwigali. Jedyny minus to mało pracowników i dużo obowiązków, ale taki jest handel. W małym sklepie musiałam robić wszystko, a tutaj się dzielimy. Może nie zarabiam milionów, ale pracuję w fajnym zespole. Ludzie, ktoś musi tę robotę wykonywać. Ale, fakt, mogliby podnieść wynagrodzenia, choć nasi dziadkowie dużo ciężej pracowali i za dużo mniejsze pieniądze".

Pan Paweł: „Ja pracowałem w małej rodzinnej firmie, w takich to dopiero jest wyzysk. Rodzinne biznesy, w których każdy chce tylko rządzić, a reszta do roboty!"

Oczywiście, zgodnie z dziennikarskim obowiązkiem, poprosiliśmy o komentarz sieć Lidl, ale - do ukazania się tego artykułu - nie otrzymaliśmy odpowiedzi. ©℗

KONTROLE

Epidemia smrodu i 15 mln złotych kar. Niepokojący raport WIOŚ

Adam Willma

Wojewódzki Inspektorat Ochrony Środowiska przeprowadził w Kujawsko-Pomorskiem 2351 kontroli. Najwięcej nieprawidłowości nadal dotyczyło gospodarki odpadami. Przedmiotem kontroli był m.in. uciążliwy smród cebuli.

FOT. MIKOŁAJ SUCHAN

W terenie inspektorzy przeprowadzili 769 kontroli konkretnych podmiotów. Kolejne 1312 odbyło się na podstawie dokumentacji

Wyniki kontroli przedstawiono podczas ostatniej sesji sejmiku. W terenie inspektorzy przeprowadzili 769 kontroli konkretnych podmiotów. Kolejne 1312 odbyło się na podstawie dokumentacji. Było też 270 kontroli bez wcześniej ustalonego podmiotu. W 246 przypadkach chodziło o rozpoznanie zanieczyszczenia w terenie, w 24 o transport towarów lub odpadów.

Najwięcej problemów z gospodarką odpadami

WIOŚ wykrywał m.in. zbieranie i przetwarzanie odpadów bez zezwoleń, ich zakopywanie, spalanie w niedozwolonych miejscach oraz magazynowanie na terenach, które nie były do tego przeznaczone.

Zdarzał się demontaż aut poza stacjami demontażu oraz transport odpadów, które nie trafiały tam, gdzie wynikało z dokumentów.

Wobec części spraw toczy się już postępowanie karne - WIOŚ współpracuje z Centralnym Biurem Śledczym Policji przy śledztwie dotyczącym zorganizowanej grupy zajmującej się nielegalnym obrotem odpadami, także niebezpiecznymi i rakotwórczymi. Zatrzymano dotąd 46 osób, a prokuratura postawiła ponad 17 tys. zarzutów. Jedna z zatrzymanych osób miała wystawić ponad 600 fikcyjnych faktur VAT o wartości przekraczającej 11 mln.

Zmorą inspektorów były również gospodarka wodno-ściekowa. Kontrole wykazywały m.in. przekroczenia dopuszczalnego składu odprowadzanych ścieków, niewłaściwą eksploatację urządzeń oczyszczających, przekroczenia ilości pobieranych wód podziemnych oraz brak wymaganych zgód wodnoprawnych.

WIOŚ stwierdzał także opóźnienia w przekazywaniu wyników pomiarów dotyczących poboru wody i odprowadzanych ścieków.

Do inspektoratu wpłynęło w 2025 roku 1168 wniosków o interwencję. WIOŚ sam zajmował się 793 z nich, pozostałe przekazał innym instytucjom. Najwięcej, bo 655 zgłoszeń, czyli ponad 56 proc., dotyczyło odpadów. Kolejne 169 odnosiło się do ochrony powietrza, 168 do gospodarki wodno-ściekowej, a 113 do hałasu.

Kontrole po interwencji

W wyniku interwencji przeprowadzono 444 kontrole. Nałożono 41 mandatów, wydano 57 zarządzeń pokontrolnych, a 10 spraw skierowano do organów ścigania.

Wyraźnie wzrosła liczba spraw dotyczących uciążliwych zapachów. W 2025 zarejestrowano ich 483, o 314 więcej niż rok wcześniej. Najwięcej takich zgłoszeń dotyczyło instalacji zajmujących się przetwarzaniem odpadów. Mieszkańcy skarżyli się też na zapachy związane z oczyszczalniami ścieków, nawozami, fermami, zakładami produkcyjnymi oraz gospodarstwami zajmującymi się m.in. przetwarzaniem cebuli.

W przypadku jednej z kompostowni we Włocławku inspektorzy trzykrotnie stwierdzili, że zapach odpadów wydostawał się poza teren zakładu. Przedstawiciel firmy został ukarany mandatem.

Po wszystkich kontrolach przeprowadzonych w 2025 WIOŚ udzielił 116 pouczeń, nałożył 93 mandaty i wydał 187 zarządzeń pokontrolnych. Do organów ścigania skierowano 17 wniosków, a pięć spraw trafiło do sądów z wnioskami o ukaranie.

Największe liczby dotyczą jednak kar administracyjnych. W 2025 ostatecznych stało się 369 decyzji. Wśród nich 253 dotyczyły kar za przekroczenie warunków korzystania ze środowiska. Łączna wartość tych kar wyniosła 15,84 mln.

Przepisy pozwalają zmniejszyć karę, jeżeli przedsiębiorca usunie przyczynę naruszeń.

W ubiegłym roku WIOŚ wydał 39 takich decyzji na łączną kwotę 4,31 mln. Jednym z przykładów jest QEMETICA Soda Polska. W przypadku zakładu w Inowrocławiu zmniejszono karę w wysokości ponad 3 mln, wymierzoną wcześniej za ponadnormatywną emisję pyłu. Firma zainwestowała ponad 9 mln w modernizację instalacji.

WIOŚ zmniejszył też kary za przekroczenia hałasu w zakładach QEMETICA w Janikowie i Inowrocławiu. Po wykonaniu zabezpieczeń kolejne pomiary wykazały, że dopuszczalne poziomy hałasu nie były już przekraczane. ©℗

eprasa.pl c5fa255cd4

WYROK

Surowsza kara dla księdza skazanego za cztery lata gwałtów i znęcania się nad nastolatkiem

9 lat więzienia i 100 tys. zł częściowego zadośćuczynienia dla ofiary - to ostateczny wyrok dla księdza Jacka W. z Unisławia za cztery lata gwałcenia chłopca i znęcania się nad nim. Sąd Apelacyjny w Gdańsku zaostrzył mu karę.

Małgorzata Oberlan

W pierwszej instancji ksiądz Jacek W. sądzony był przed Sądem Okręgowym w Toruniu. Potwierdzono jego winę i w sierpniu 2024 roku skazano na 7 lat więzienia oraz zapłatę 100 tys. zł częściowego zadośćuczynienia dla ofiary. Ale ten wyrok zaskarżyły obie strony procesowe.

Apelację wniósł żądający uniewinnienia ksiądz ze swoim obrońcą, adwokat Małgorzatą Piotraszewską oraz Prokuratura Rejonowa w Chełmnie, domagająca się zaostrzenia kary do 9 lat więzienia. Nie odwoływał się natomiast pokrzywdzony przez księdza, choć jako oskarżyciel posiłkowy miał do tego prawo..

Kolejne przesłuchania

Proces apelacyjny w Gdańsku ruszył w styczniu 2025 roku. Toczył się za zamkniętymi drzwiami, bo jawność wyłączono. Wiemy jednak, że trwał długo, bo po raz kolejny przesłuchiwano część świadków, w tym biegłych. Ostatecznie SA Gdańsk zaostrzył karę Jackowi W.

- Uznał oskarżonego za winnego popełnienia czynu zarzucanego mu w akcie oskarżenia, przy czym dokonał pewnych zmian w opisie czynu i i zakwalifikował go w następujący sposób: gwałcenie małoletniego poniżej lat 15 (par.197 kk) w zbiegu z wykorzystaniem stosunku zależności (art. 199 par. 2) i w związku oraz zbiegu ze znęcaniem się (art.207 par. 1 kk). Za to sąd wymierzył mu karę 9 lat pozbawienia wolności - przekazuje nam Anna Kanabaj-Michniewicz ze służb prasowych Sądu Apelacyjnego w Gdańsku.

W pozostałej części wyrok toruński został podtrzymany, także jeśli chodzi o kwotę100 tys. zł dla ofiary.

FOT. PIOTR LAMPKOWWSKI

Pierwszy proces Jacka W. toczył się w toruńskim sądzie

Dodajmy, że do kary więzienia zaliczono Jackowi W. okres tymczasowego aresztowania - ponad 3 lata, bo do aresztu trafił i tkwił w nim nieprzerwanie od lutego 2023 roku.

Ksiądz Jacek W. był na sali sądowej w Gdańsku, gdy ogłaszano dla niego ostateczny wyrok. Stawił się też prokurator. Nie przyjechał natomiast pokrzywdzony.

Cztery lata koszmaru

„Od tej chwili jesteśmy mężem i żoną"- ogłosił ksiądz Jacek W. przed ołtarzem w Unisławiu przed laty. I tak zaczął się trwający cztery lata koszmar chłopca. Miał wtedy 12-16 lat. Poznał księdza jako ministrant, a potem na kilka lat stał się ofiarą zbrodni, jaką jest przestępstwo gwałcenia małoletniego.

Jak potwierdził w procesie najpierw Sąd Okręgowy w Toruniu, a następnie SA w Gdańsku, kapłan chłopca w Unisławiu nie tylko seksualnie wykorzystywał, zmuszając go do współżycia i tzw. innych czynności seksualnych, ale także - gdy ten zaczął stawiać opór - znęcał się nad nim fizycznie i psychicznie.

Pokrzywdzony już jako pełnoletni człowiek, opisał swoją krzywdę w liście do biskupa toruńskiego. Ten zgłosił sprawę do Watykanu i prokuratury. ©℗

REKLAMA
0011577714

eprasa.pl c5fa255cd4

PROCES

Ceniony producent mebli oskarżony o oszustwo

Małgorzata Oberlan

Firma Marka B. działa na rynku mebli i okien od ćwierćwiecza. Zbiera liczne pochwały klientów. A teraz warszawska prokuratura oskarża przedsiębiorcę o oszukanie państwowej instytucji na pół miliona złotych! Będzie miał proces karny w Toruniu, a grozi mu do 8 lat więzienia.

FOT. PEXELS

Warszawska prokuratura oskarża przedsiębiorcę o oszukanie PARP przy unijnej dotacji

6200 stron w 31 tomach - dokładnie tyle liczą sobie akta tej sprawy, która przywędrowała do Sądu Okręgowego w Toruniu. A to tylko lokalny wątek jednego przedsiębiorcy, który w obszernym śledztwie badała Prokuratura Regionalna w Warszawie.

Chodzi o Marka B., znanego i cenionego w Toruniu i regionie producenta mebli na wymiar i stolarki okiennej. Zaczynał skromnie od Aleksandrowa Kujawskiego, potem rozwinął działalność o Ciechocinek i Toruń. Dziś ma już klientów praktycznie z całego regionu. Na rynku jest już od 25 lat. Opinie ma świetne. „Terminowo, profesjonalnie, pomysłowo i estetycznie", „Właśnie Panowie skończyli wykonywanie zamówienia. Pracę wykonali szybko, solidnie i profesjonalnie. Jestem bardzo zadowolona", „Firm zajmujących się stolarką okienną jest wiele. Nam zależało na dobrych oknach, solidnym montażu i doradztwie, dlatego nawiązaliśmy współpracę z firmą Marek B. (tu: nazwisko). Już na etapie wyboru stolarki otrzymaliśmy profesjonalne doradztwo. Omówiono z nami wyczerpująco nie tylko temat samych okien, ale i sposób montażu. Odpowiedziano na nasze pytania, Była pomoc w podjęciu decyzji- kontakt był rewelacyjny. Dziękujemy i niezdecydowanym polecamy!" - to tylko przykłady trzech opinii klientów tylko z Torunia.

Sprawa dotyczy rzekomego oszukania przez firmy z całego kraju Państwowej Agencji Rozwoju Przedsiębiorczości (PARP), łącznie na grube miliony złotych, poprzez pobranie dotacji z Programu Operacyjnego „Innowacyjna Gospodarka" i sprzeniewierzenie tych unijnych pieniędzy. Czyli, najprościej, zainkasowanie średnio po pół miliona złotych i niewywiązanie się z deklaracji określonych w umowach z PARP.

- Zakres śledztwa Prokuratury Regionalnej w Warszawie objął łącznie 51 podmiotów z całego kraju. To firmy głównie ze stolicy, ale także z Krakowa, Leszna, Kartuz i innych miast. Do nas trafił wątek lokalny przedsiębiorcy Marka B. Akt oskarżenia wpłynął do nas w czerwcu ub.r. Proces dopiero ruszy, bo sędzia musiał mieć czas zapoznać się dokładnie z obszernymi aktami sprawy: to 31 tomów - mówi Jarosław Szymczak, asystent rzecznika Sądu Okręgowego w Toruniu.

Marek B. oskarżony został o oszustwo (art. 286 par. 1 kk). Dokładnie o to, że doprowadził PARP do niekorzystnego rozporządzenia mieniem o znacznej wartości. W ten sposób, że pobrał na firmę „PPUH Marek B. (tu nazwisko)" z siedzibą w Aleksandrowie Kujawskim 494 tys. 636 zł dotacji z Programu Operacyjnego „Innowacyjna Gospodarka" na automatyzację firmy, w latach 2013-2015.

Unijnej dotacji rzekomo nie wykorzystał zgodnie z przeznaczeniem. Nie wdrożył systemu do automatyzacji komunikacji handlowej, nie utrzymał wskaźników swoich produktów itd. Generalnie: nie zrealizował zapisów umowy z PARP, na mocy której dostał owe 0,5 mln zł - dowodzi prokuratura.

W środowisku branżowym tego typu sprawy - rozliczane po wielu latach, kończące się takim oskarżeniem - często nazywane są „niszczeniem przedsiębiorcy". Czy tak jest faktycznie w tym przypadku? Pokaże proces w Toruniu.

Jedno jest pewne. „Będzie wojna na sali sądowej" - słyszymy od osób znających sprawę. Marka B. bronić będzie adwokat Michał Grodzki z Warszawy. Gra toczyć się będzie o wysoką stawkę. Chodzi nie tylko o owe pół miliona złotych, ale także wizję kary do 8 lat więzienia za oszustwo oraz dobre imię.

Proces miał ruszyć 9 września, ale ze względu na udział sędziego w szkoleniu przełożono jego początek na października. ©℗

REKLAMA 0011548563

Ochrona ludności i obrona cywilna

Ministerstwo Spraw Wewnętrznych i Administracji

MINUTA DLA TWOJEGO BEZPIECZEŃSTWA

Znasz sygnały alarmowe?
Wiesz, gdzie się schronić?
Jak spakować plecak ewakuacyjny?
Jak reagować na zagrożenia?

TVP 1

Oglądaj program
Minuta dla Twojego bezpieczeństwa
sobota 14:15, niedziela 18:25

eprasa.pl c5fa255cd4

PRAWO

SN uchylił immunitet śledczemu, który usłyszał zarzut jazdy pod wpływem alkoholu

Maciej Czerniak

Sąd Najwyższy zgodził się na uchylenie immunitetu prokuratorowi Dominikowi M. z Prokuratury Rejonowej Bydgoszcz-Południe. To umożliwiło postawienie śledczemu zarzutu prowadzenia pojazdu w stanie nietrzeźwości.

Sprawę prowadzi Wydział Spraw Wewnętrznych Prokuratury Krajowej. O zatrzymaniu prokuratora Dominika M. informowaliśmy we wtorek 8 września, ale prok. Przemysław Nowak, rzecznik PK zaznaczał, że wystąpiono do Sądu Najwyższego o uchylenie śledczemu z Bydgoszczy immunitetu, co otworzyłoby drogę do możliwości postawienia zarzutu.

Jak informuje 9 września prok. Katarzyna Calów-Jaszewska, decyzja już jest: - Sąd Najwyższy uwzględnił wniosek i wyraził zgodę na pociągnięcie prokuratora Dominika M. do odpowiedzialności karnej.
Po uzyskaniu zgody prokurator przedstawił M. zarzut prowadzenia w dniu 6 września 2026 roku w miejscowości Białe Błota motocykla w stanie nietrzeźwości. Chodzi o przestępstwo z art. 178a par. 1 k.k., zagrożone karą pozbawienia wolności do lat 3. - Po przedstawieniu zarzutu prokurator przesłuchał Dominika M. w charakterze podejrzanego. Dominik M. nie przyznał się do popełnienia zarzucanego mu czynu i złożył wyjaśnienia - dodaje prok. Calów-Jaszewska.

Prokurator zastosował wobec podejrzanego środek zapobiegawczy w postaci nakazu powstrzymania się od prowadzenia pojazdów mechanicznych na czas trwania postępowania. Do tej pory ustalono, że Dominik M. wracał w nocy ze zlotu motocyklowego. Zaparkował pod sklepem w Białych Błotach, a sposób jego zachowania „wzbudził u osób znajdujących się w pobliżu podejrzenie, że może on znajdować się pod wpływem alkoholu". Te same osoby zabrały mu kluczyki i wezwały policję.

Na miejsce przybyli policjanci z komisariatu w Białych Błotach. Próbowano zbadać mężczyznę alkomatem, ale - jak informuje prokuratura - odmówił. Wtedy doszło do zatrzymania, a następnie M. został przewieziony do szpitala w Bydgoszczy, gdzie pobrano od niego krew do badań. Ekspertyza została przeprowadzona w Instytucie Genetyki Sądowej w Bydgoszczy. Wyniki wskazywały stężenia odpowiednio 1,10, 0,97, i 0,88 promila alkoholu. Zgodnie z prawem prokurator nie może być pociągnięty do odpowiedzialności karnej bez zezwolenia sądu dyscyplinarnego, a zatrzymany – bez zgody przełożonego dyscyplinarnego. Nie dotyczy to jednak zatrzymania na gorącym uczynku popełnienia przestępstwa. - Jeżeli wniosek o zezwolenie na pociągnięcie do odpowiedzialności karnej dotyczy prokuratora ujętego na gorącym uczynku przestępstwa prowadzenia pojazdu w stanie nietrzeźwości i pozostającego nadal zatrzymanym, sąd dyscyplinarny podejmuje uchwałę w przedmiocie wniosku niezwłocznie, nie później niż przed upływem 24 godzin od jego wpłynięcia do sądu dyscyplinarnego - wyjaśnia prok. Calów-Jaszewska. - Tryb ten został zastosowany w niniejszej sprawie.

Prokurator Regionalny w Gdańsku zawiesił Dominika M. w czynnościach służbowych na 6 miesięcy.©℗

BIZNES

FOT. DARIUSZ BLOCH

JUBILEUSZ

20 lat SPX FLOW Technology Poland

11 września w Bydgoskim Centrum Targowo-Wystawienniczym wyjątkowy jubileusz, 20-lecia istnienia w naszym kraju, obchodziła firma inżynieryjna z Bydgoszczy - SPX FLOW Technology Poland. Produkuje zaawansowane maszyny dla branży spożywczej i przetwórczej. Powstała w 2006 roku w Bydgoszczy pod nazwą APV Manufacturing Poland. W 2008 roku firma przeniosła się z dzierżawionych biur i hal produkcyjnych do nowo wybudowanej fabryki zlokalizowanej na terenie Bydgoskiego Parku Przemysłowo Technologicznego. W 2010 roku zmieniła nazwę na SPX FLOW Technology Poland. Wiosną 2016 roku powstała nowoczesna hala produkcyjna wraz z częścią administracyjno – biurową. **(D-KA)**

REKLAMA 0011568966

51. FESTIWAL POLSKICH FILMÓW FABULARNYCH
21-26.09.2026 GDYNIA

ORGANIZATORZY
Ministerstwo Kultury i Dziedzictwa Narodowego
Filmoteka Narodowa Instytut Audiowizualny
Dofinansowano ze środków Ministerstwa Kultury i Dziedzictwa Narodowego pochodzących z Funduszu Promocji Kultury
POLSKI INSTYTUT SZTUKI FILMOWEJ
Współfinansowanie: Polski Instytut Sztuki Filmowej
60 lat Stowarzyszenie Filmowców Polskich
PREZYDENT MIASTA GDYNI
MARSZAŁEK WOJEWÓDZTWA POMORSKIEGO

WSPÓŁORGANIZATORZY
75 NARODOWE CENTRUM KULTURY
TVP

MECENASI
Energa GRUPA ORLEN
LOTTO

SPONSOR GŁÓWNY
INVEST KOMFORT

PARTNERZY STRATEGICZNI
Mercedes-Benz BMG Goworowski Autoryzowany dealer Mercedes-Benz
Dr Irena Eris
KGHM POLSKA MIEDŹ
PORT GDYNIA

OGÓLNOPOLSCY PATRONI MEDIALNI
TVP
Jedynka POLSKIE RADIO
Trójka POLSKIE RADIO
VOGUE
BAZAAR
FILMWEB
zwierciadło
KINO
interia
POLSKA PRESS GRUPA

LOKALNI PATRONI MEDIALNI
Radio Gdańsk
trojmiasto.pl
Dziennik Bałtycki
TVP3 GDAŃSK

PARTNERZY MEDIALNI
nam! naszemiasto.
urody

eprasa.pl c5fa255cd4

30. ZŁOTA SETKA POMORZA I KUJAW

Złote biznesy na jubileuszowej gali

- Wyjątkowy, magiczny, cudowny wieczór - to tylko niektóre słowa zachwytu, które padały z ust gości jubileuszowej gali Złotej 100 Pomorza i Kujaw. Wrażenie robiła oprawa uroczystości i występ gwiazdy - zespołu De Mono.

Beata Busz

30. jubileuszowa Złota 100 Pomorza i Kujaw przeszła już do historii. Podczas gali w Operze Nova w Bydgoszczy nagrodziliśmy najlepsze regionalne firmy 2025 roku.

Gości zgromadzonych w operze powitali gospodarze gali - Mirosław Mazurowski, członek zarządu Polska Press Grupa oraz Alicja Polewska, redaktor naczelna „Gazety Pomorskiej", „Expressu Bydgoskiego" i „Nowości Dziennika Toruńskiego". - 30 lat to piękny wiek. Już jesteśmy trochę dojrzali, ale mamy też dużo pomysłów. Jeszcze Was zaskoczymy, Wy też nas zaskakujecie swoją determinacją - mówiła Alicja Polewska. - Dziękuję Państwu, że od 30 lat jesteście z nami. Poddajecie się naszej ocenie i weryfikacji Waszych działań biznesowych. Życzę kolejnych 30 lat w tak dobrej kondycji.

- Bez Państwa zaangażowania, pracy, ryzyka, które podejmujecie każdego dnia podejmując decyzje o rozwoju, inwestowaniu, nie byłoby naszego województwa, nie byłoby społeczeństwa solidarnego, gdzie powstają szpitale, gdzie możemy uczyć dzieci, młodzież, gdzie rozbudowujemy nowe instytucje - takie jak dom dziennego pobytu dla seniorów. To wszystko się bierze z Waszej pracy - podkreślał m.in. Piotr Całbecki, marszałek województwa.

Po części oficjalnej i ogłoszeniu wyników przyszedł czas na koncert De Mono. Po występie zaprosiliśmy gości na bankiet.

W czwartek wraz z papierowym wydaniem „Pomorskiej" ukaże się dodatek podsumowujący Złotą 100, a w nim pełne rankingi firm.

Organizatorem rankingu i gali była „Gazeta Pomorska".

FOT. DARIUSZ BLOCH

30. Złota 100 Pomorza i Kujaw przeszła już do historii. Otwieramy kolejną dekadę. Tradycją każdej gali stało się pozowanie wszystkich naszych laureatów do wspólnej, pamiątkowej fotografii. Obyśmy w podobnym gronie znów mogli świętować za rok

FOT. DARIUSZ BLOCH

Liderzy - firmy z przychodem za 2025 r. powyżej 1 mld zł: 1. NEUCA SA, 2. MONDI ŚWIECIE SP. Z O.O., 3. AGROLOK SP. O.O.

FOT. DARIUSZ BLOCH

Pretendenci - przychód od 500 mln do 1 mld zł: 1. LEWIATAN HOLDING SA, 2. FROSTA SP. Z O.O., 3. CPP TORUŃ PACIFIC SP. Z O.O.

REKLAMA
0211548569

partner główny i mecenas
2026 ROK LUDZI FILMU Z KUJAWAMI I POMORZEM
KUJAWY POMORZE
Urząd Marszałkowski Województwa Kujawsko-Pomorskiego w Toruniu
Partnerem i Mecenasem wydarzenia jest Samorząd Województwa Kujawsko-Pomorskiego
2026 ROKIEM NSZZ SOLIDARNOŚĆ RI I BYDGOSKIEGO MARCA 1981
Fundusze Europejskie dla Kujaw i Pomorza
Rzeczpospolita Polska
Dofinansowane przez Unię Europejską
Samorząd Województwa Kujawsko-Pomorskiego

partner generalny
mBank
sponsor
CGH Group

partnerzy
pwc
BGK BANK GOSPODARSTWA KRAJOWEGO
bppt Bydgoski Park Przemysłowo-Technologiczny
QUALIS ENGINEERING
PROSPERO
SOLID SECURITY
kpfr Kujawsko-Pomorski Fundusz Rozwoju

patronat honorowy
Ministerstwo Cyfryzacji

partner motoryzacyjny
RANGE ROVER
PLICHTA BRITISH AUTO

partner naukowy
UNIWERSYTET WSB MERITO BYDGOSZCZ

partner poligraficzny
MBE MAIL BOXES ETC.
#PeoplePossible

ogólnopolski partner merytoryczny
dun & bradstreet

partner merytoryczny
Uniwersytet Kazimierza Wielkiego

ogólnopolski patron honorowy
ZWIĄZEK WOJEWÓDZTW RZECZYPOSPOLITEJ POLSKIEJ

patronat
Pracodawcy Pomorza i Kujaw

patronat medialny
TVP 3 BYDGOSZCZ
TVP info
PR POLSKIE RADIO

eprasa.pl c5fa255cd4

FOT. DARIUSZ BLOCH

Rywale - przychód od 200 mln do 500 mln zł: 1. RUG RIELLO SA, 2. GUALA CLOSURES DGS POLAND SA, 3. SCANDAGRA POLSKA SP. Z O.O.

FOT. DARIUSZ BLOCH

Ambasadorowie 30-lecia Złotej 100: OPONEO.PL SA, TZMO SA, MONDI ŚWIECIE SP. O.O., APATOR SA, PIXEL SP. Z O.O., ONDE SA, METALKAS SA, .MDD SP. O.O., HAGRIC WOŹNIECKI SP. Z O.O. SP. K., NEUCA SA, PRZEDSIĘBIORSTWO DROBIARSKIE DROBEX SP. O. O.,CUKIERNIA SOWA SP. O.O., POLSKIE SUPERMARKETY SP. Z O.O., ABRAMCZYK SP. Z O.O., POLWELL SP. Z O.O.

FOT. DARIUSZ BLOCH

Konkurenci - przychód od 50 mln do 200 mln zł: 1. SAFEROAD SERVICES SP. Z O.O., 2. FH MAESTRO SP. J., 3. WIP SP. Z O.O.

FOT. PRZEMYSŁAW POPOWSKI

Statuetka dla zwycięzców kategorii finansowych i Lidera CSR

FOT. DARIUSZ BLOCH

Nagrody dziennikarzy: SUPRAVIS SA, FH-U ADAM-POL, DOMITECH SP.K., INTER-VAX SP. Z O.O. NOVA TRADING SA

FOT. DARIUSZ BLOCH

Lider CSR: 1. MONDI ŚWIECIE SP. O.O., 2. ZAKŁADY CHEMICZNE NITRO-CHEM SA, 3.DARPOL BYDGOSZCZ SP. Z O.O., SP. KOM.

FOT. PRZEMYSŁAW POPOWSKI

Nasi eleganccy goście chętnie fotografowali się na specjalnie ustawionych w foyer opery ściankach

FOT. PRZEMYSŁAW POPOWSKI

Andrzej Krzywy z zespołem zachwycił publiczność zgromadzoną w Operze Nova. Nie trzeba było jej długo zachęcać do wspólnego śpiewania znanych wszystkim doskonale przebojów

FOT. PRZEMYSŁAW POPOWSKI

W kuluarach nasi dziennikarze przeprowadzali też wywiady z przedstawicielami laureatów i partnerów

eprasa.pl c5fa255cd4

FOKUS

• **7 na 10 Polaków woli domowe przetwory** od produktów kupowanych w sklepie - wynika z raportu Providenta

WOJNA

Rosja uderzyła tuż obok polskiej granicy. Zaatakowany pociąg i stacja benzynowa

Rosyjski dron uderzył w lokomotywę pociągu relacji Kijów-Warszawa oraz w stację benzynową. Mieszkańcy woj. lubelskiego i podkarpackiego otrzymali alert RCB, w powietrzu operowały F-16

Karolina Wrońska

To była ciężka noc dla mieszkańców zachodniej Ukrainy oraz dla mieszkańców dwóch polskich województw. Rosja wypuściła w nocy 450 dronów na ten obszar.

Wicepremier, minister obrony narodowej Władysław Kosiniak-Kamysz podał, że jeden z nich uderzył kilometr od granicy z Polską; drugi - pięć. Dodał, że były to odrzutowe drony Geran-5.

Zaatakowany został pociąg pasażerski relacji Kijów-Warszawa. PKP Intercity informowało, że wśród pasażerów nie było obywateli Polski. Pociągiem podróżowało 206 osób. „Pociąg został przyjęty od kolei ukraińskich z opóźnieniem ok. 370 minut i znajduje się na przejściu granicznym w Dorohusku. Po zakończeniu odprawy będzie kontynuował podróż w kierunku Warszawy" - informowało PKP Intercity.

Inny dron uderzył w stację benzynową w miejscowości Jagodzin w pobliżu granicy z Polską. Wskutek ataku zapaliły się dwie ciężarówki.

W związku z atakiem mieszkańcy woj. lubelskiego i podkarpackiego otrzymali w niedzielę po godz. 4.00 nad ranem alert RCB o rosyjskim ataku powietrznym na terenie Ukrainy i operowaniu na niebie polskiego lotnictwa. W powiatach przygranicznych uruchomiono syreny alarmowe. W tym czasie na niebie były już polskie samoloty gotowe zestrzeliwać cele, które przekroczą granicę. Działania zakończono po pięciu godzinach, około 9 rano.

FOT. PRZEMYSŁAW ŚWIDERSKI

W nocy z soboty na niedzielę DORSZ nakazał poderwanie polskich myśliwców w związku z ostrzałem zachodniej Ukrainy

Wicepremier, minister obrony narodowej Władysław Kosiniak-Kamysz podkreślił, że polskiej strefy powietrznej pilnowały samoloty F16, śmigłowce i samolot rozpoznania powietrznego SAAB. - Nie doszło do naruszenia naszej granicy - zaznaczył.

Minister spraw wewnętrznych i administracji Marcin Kierwiński podkreślił, że ataki rosyjskich dronów przy przejściu granicznym Dorohusk-Jagodzin i na osobowy pociąg przy polskiej granicy są traktowane z najwyższą powagą. Sytuacja jest na bieżąco monitorowana - zaznaczył. Z kolei wicepremier, szef MSZ Radosław Sikorski, odnosząc się na X do informacji o ataku na pociąg, stwierdził: „Putin eskaluje".

Wiceminister obrony narodowej Cezary Tomczyk na portalu X stwierdził, że „każdy, kto zastanawia się, czy warto militarnie wspierać Ukrainę, powinien wyciągnąć wnioski z niedzielnej nocy". „Kiedy ludzie śpią, w powietrzu są nasze Siły Powietrzne. Na Lubelszczyźnie i Podkarpaciu tak wygląda niemal każda noc. Wojsko Polskie każdego dnia wykonuje ogromny wysiłek".

W czwartek premier Donald Tusk przekazał, że otrzymał od szefa CIA Johna Ratcliffa raport dotyczący możliwych zdarzeń w najbliższych miesiącach. Szef rządu podkreślił, że Polska i cała Europa „musi być przygotowana na różne scenariusze, jeśli chodzi o sytuację nie tylko na froncie rosyjsko-ukraińskim, ale także na wschodniej flance UE".

Głos w sprawie ataku zabrała też strona ukraińska. „Barbarzyńskie rosyjskie ataki w pobliżu przejścia granicznego między Ukrainą a Polską w Jagodzinie to nie tylko kolejna odsłona agresji wymierzonej w nasze granice państwowe. To terror (przywódcy Rosji Władimira) Putina, który puka bezpośrednio do drzwi UE i NATO" - podkreślił szef ukraińskiej dyplomacji Andrij Sybiha. „Drodzy partnerzy, rosyjscy barbarzyńcy stoją u waszych bram" - dodał.

PAP

WARSZAWA

PKOl: Walne Zgromadzenie czy tymczasowy prezes

Karolina Wrońska

Dzisiaj zbiera się zarząd Polskiego Komitetu Olimpijskiego. Najprawdopodobniej jeden z ośmiu wiceprezesów zastąpi aresztowanego prezesa Radosława Piesiewicza.

Jeśli Piesiewicz zostanie odwołany, zarząd będzie musiał wybrać pełniącego obowiązki prezesa, który pokieruje PKOl do czasu wyboru nowych władz PKOl przez Walne Zgromadzenie. Członkowie zarządu do wyboru będą mieć dwie ścieżki. Mogą zdecydować, że p.o. prezesa będzie kierował Komitetem do końca kadencji, czyli do kwietnia 2027 roku. Dopiero wówczas Walne Zgromadzenie dokonałoby wyboru docelowego prezesa i zarządu. Mogą też jednak podjąć decyzję o skróceniu kadencji i zwołaniu Nadzwyczajnego Walnego Zgromadzenia PKOl, ale to jest mało prawdopodobny scenariusz.

PAP

WARSZAWA

MON ostrzega przed fałszywymi informacjami

oprac. Karolina Wrońska

Ministerstwo Obrony Narodowej ostrzega przed coraz częściej pojawiającymi się w sieci fałszywymi i zmanipulowanymi informacjami dotyczącymi kart mobilizacyjnych.

Resort wyjaśnił, że nadawanie przydziałów mobilizacyjnych nie jest nową procedurą i jest realizowane od wielu lat jako stały element systemu obronnego państwa.

Wojskowe Centra Rekrutacji prowadzą ewidencję osób objętych obowiązkiem obrony i nadają przydziały zgodnie z potrzebami Sił Zbrojnych RP. „Takie działania nie oznaczają rozpoczęcia powszechnej mobilizacji ani masowego powoływania obywateli do wojska" – podkreśliło ministerstwo. Resort zwrócił uwagę, że w przestrzeni informacyjnej pojawiają się również spreparowane, wygenerowane przez AI wizerunki rzekomych kart mobilizacyjnych.

„Nie daj się dezinformacji i zawsze sprawdzaj informacje w oficjalnych źródłach" – apeluje MON.

KRÓTKO

Warszawa

Bez zabezpieczeń wspiął się na Varso Tower

26-letni mężczyzna francuskiego pochodzenia wszedł w niedzielę na Varso Tower - najwyższy budynek w Polsce i Unii Europejskiej (310 metrów wysokości). Policja otrzymała zgłoszenie o godz. 7.47. – Mężczyzna wszedł na dach, gdzie czekali na niego policjanci i strażacy z grupy wysokościowej. Jest teraz w dyspozycji wolskiej policji – przekazał mł. asp. Bartłomiej Śniadała ze stołecznej policji. Miejsce zabezpieczali strażacy, którzy rozłożyli dwa skokochrony.

Wypadek

Tragiczny wypadek w Wieliczce

W sobotę rano w Wieliczce doszło do śmiertelnego wypadku na drodze krajowej nr 94. Ze wstępnych ustaleń wynika, że 29-letni kierujący samochodem marki Audi, jadąc od strony Krakowa w kierunku Bochni, podczas wykonywania manewru wyprzedzania zderzył się czołowo z prawidłowo jadącym z przeciwnego kierunku samochodem ciężarowym. Kierujący Audi zmarł w szpitalu.

Kujawsko-Pomorskie

Policjanci szukają kierowcy

Policjanci z Wąbrzeźna szukają kierowcy rozbitej Toyoty, którą znaleziono w nocy na autostradzie A1 w rejonie Grudziądza. Około godziny 2.00 w nocy służby ratunkowe otrzymały zgłoszenie o rozbitym samochodzie. Po przybyciu na miejsce ratownicy zastali rozbitą Toyotę, która uderzyła w barierę energochłonną. Zaskakujące było jednak to, że zarówno w pojeździe, jak i w jego najbliższym otoczeniu nie było kierowcy.

FOT. ADAM JANKOWSKI

Polska kultura to nie jest koszt. To są ludzie, to są miejsca pracy, to przemysły kreatywne, to turystyka, eksport, rozwój miast i regionów.

MARTA CIENKOWSKA
Minister Kultury i Dziedzictwa Narodowego

eprasa.pl c5fa255cd4

ROSJA

Rosja zwiększa arsenał atomowy do najwyższego poziomu od 9 lat

Grzegorz Kuczyński

Rosja już czwarty rok z rzędu zwiększa liczbę głowic jądrowych rozmieszczonych na nośnikach broni jądrowej – wynika z danych Sztokholmskiego Instytutu Badań nad Pokojem (SIPRI). Przy podobnej wielkości całego atomowego arsenału, co Stany Zjednoczone, putinowskie państwo ma więcej gotowych do wystrzelenia pocisków, niż przeciwnik.

Według szacunków SIPRI na rok 2026 arsenał jądrowy Federacji Rosyjskiej obejmował 5420 głowic, z czego 2604 znajdowały się w magazynach, 1020 zaliczano do kategorii „wycofanych z eksploatacji", a 1796 rozmieszczono na rakietach i bombowcach. Liczba głowic rozmieszczonych (deployed warheads) wzrosła o 78 sztuk w ciągu roku.

Tymczasem w Stanach Zjednoczonych, dysponujących arsenałem jądrowym porównywalnym z rosyjskim, wskaźnik ten pozostał bez zmian – 1770, tak samo jak rok wcześniej. Francja i Wielka Brytania nie umieściły dodatkowych głowic bojowych na nośnikach – odpowiednio 280 i 170.

Chiny zwiększyły liczbę rozmieszczonych głowic bojowych, jednak ich liczba w Pekinie jest niewielka: 34 w porównaniu z 24 w 2025 roku. Ponadto Indie po raz pierwszy wprowadziły do stanu gotowości bojowej 12 głowic bojowych. Łącznie, według szacunków SIPRI, Indie posiadają 190 głowic bojowych, a Chiny – 620.

Liczba głowic bojowych rozmieszczonych przez Rosję rośnie z każdym rokiem wojny na Ukrainie: w 2022 roku – 1588, w 2023 roku -1674, w 2024 roku – 1710, w 2025 roku - 1718.

W porównaniu z rokiem 2020 Kreml zwiększył liczbę głowic jądrowych na nośnikach o 14%, czyli o 226 sztuk, osiągając najwyższy poziom od 2017 roku: wówczas, według danych SIPRI, było ich 1950.

FOT. ASSOCIATED PRESS/EAST NEWS

Próba rakietowa na poligonie Kapustin podczas wspólnych ćwiczeń Rosji i Białorusi

UKRAINA

Potężny atak Rosji na Ukrainę. Nadleciały setki dronów

Grzegorz Kuczyński

Ponad 450 dronów użyły siły rosyjskie w atakach na Ukrainę w nocy z soboty na niedzielę - przekazały ukraińskie Siły Powietrzne. Wśród atakowanych regionów znalazły się obwody w zachodniej części kraju. Do uderzeń doszło blisko polskiej granicy.

Jak przekazały w niedzielę rano Siły Powietrzne na Telegramie, zneutralizowano 409 środków napadu powietrznego, w tym 405 dronów i cztery Banderole, mające cechy drona i pocisku manewrującego. Ataki odpierało lotnictwo, wojska rakietowej obrony przeciwlotniczej, jednostki walki radioelektronicznej i dronowej oraz mobilne grupy ogniowe Sił Obrony Ukrainy. Odnotowano trafienia w 13 miejscach – dodano, nie precyzując tych lokalizacji.

Ataki na zachodzie Ukrainy

Szef administracji wojskowej obwodu rówieńskiego Ołeksandr Kowal powiadomił, że spadające odłamki zestrzelonego drona wywołały pożar w jednym z przedsiębiorstw. Nie było ofiar. Obwód znajduje się w odległości ok. 150 km od granicy z Polską.

W sobotnich rosyjskich atakach na obwód żytomierski, sąsiadujący z rówieńskim, zginęły dwie osoby, a jedna została ranna – podała agencja Interfax-Ukraina, powołując się na komunikat policji.

Uderzenia na wschodzie i północy

Szef władz obwodu czernihowskiego (na północy kraju) Wiaczesław Czaus przekazał w niedzielę w komunikatorze Telegram, że alarm lotniczy trwa już ponad dobę. W rosyjskich nalotach zginął mężczyzna, a trzy osoby odniosły obrażenia – podał. Szef władz wojskowych obwodu charkowskiego, na wschodzie kraju, Ołeh Syniehubow poinformował, że w ostrzałach regionu ranne zostały trzy osoby.

FOT. DSNS OBWODU ODESKIEGO

Rosjanie atakowali Odessę w nocy z soboty na niedzielę. Uszkodzono m.in. placówkę edukacyjną i wielopiętrowy budynek

Rosja zaatakowała południe Ukrainy

Co najmniej dwie osoby zginęły, a 26, w tym dziecko, odniosło obrażenia w niedzielę rano wskutek rosyjskiego ataku na blok mieszkalny w Odessie, na południu Ukrainy – przekazał szef miejskich władz Serhij Łysak. Miasto było atakowane także minionej nocy; ostrzał uszkodził budynki prywatne, dwie placówki oświatowe i obiekty infrastruktury.

W obwodzie zaporoskim, na południowym wschodzie, w niedzielę rano odnotowano ponad 900 uderzeń na 58 miejscowości, ranne zostały cztery osoby – wynika z informacji podanych przez szefa władz regionu Iwana Fedorowa.

Alarm w Polsce

Dowództwo Operacyjne Rodzajów Sił Zbrojnych RP poinformowało w niedzielę po godz. 4, że w związku z aktywnością dronów odrzutowych Rosji wykonujących uderzenia w Ukrainie rozpoczęło się operowanie lotnictwa wojskowego w polskiej przestrzeni powietrznej oraz uruchomiono niezbędne siły i środki pozostające w dyspozycji DORSZ.

Naziemne systemy obrony powietrznej oraz rozpoznania radiolokacyjnego osiągnęły stan gotowości. Działania te mają charakter prewencyjny i są ukierunkowane na zabezpieczenie przestrzeni powietrznej oraz jej ochronę, zwłaszcza w rejonach przyległych do zagrożonych obszarów.

NORWEGIA

Władze w Oslo chcą od Mety silniejszej ochrony dzieci w sieci

oprac. Anna Nagel

Rząd w Oslo zaapelował w sobotę do operatora Facebooka i Instagrama o wprowadzenie silniejszej ochrony dzieci na swoich platformach.

Rząd skierował do Mety wezwanie objęcia dzieci w Norwegii skuteczniejszą kontrolą wieku, limitami korzystania z aplikacji oraz ograniczeniem powiadomień w nocy i podczas zajęć szkolnych.

Władze w Oslo chcą w Norwegii takich standardów jak te, które wynikają z zawartej pod koniec sierpnia ugody między Facebookiem i Instagramem a władzami 52 amerykańskich stanów i terytoriów.

„Bezpieczeństwo dzieci musi być najważniejsze. Oczekujemy, że giganci technologiczni wezmą odpowiedzialność za ochronę dzieci i młodzieży na swoich platformach" – powiedział Jonas Gahr Stoere, premier Norwegii.

Minister ds. dzieci i rodziny Lene Vaagslid uzasadniła oczekiwanie rządu zagrożeniami związanymi z intensywnym korzystaniem przez dzieci z ekranów i platform społecznościowych.

„Dysponujemy wiedzą wskazującą, że intensywne korzystanie z ekranów, a szczególnie z platform społecznościowych, ma negatywne konsekwencje dla zdrowia psychicznego i fizycznego oraz wiąże się z ryzykiem wykorzystania dzieci" – powiedziała Vaagslid.

Norweski rząd chce do końca roku skierować do parlamentu projekt ustawy zakazującej korzystania z platform społecznościowych dla użytkowników poniżej 16. roku życia. **PAP**

FRANCJA

Na północy Francji wykoleił się pociąg

Aleksandra Jaros

Ponad 40 osób zostało rannych w wyniku wykolejenia się w piątek wieczorem pociągu pasażerskiego na północy Francji. Pociąg przewoził 180 pasażerów i obsługiwał trasę Rouen–Caen.

Do wykolejenia się pociągu doszło w piątek 11 września chwilę przed godz. 20.00. Pociąg przewożący 180 pasażerów wypadł z torów w pobliżu miasta Cléon w Normandii na północy Francji - poinformował w poście na portalu X francuski minister transportu Philippe Tabarot.

Najpierw prefektura i minister transportu Philippe Tabarot poinformowali, że wstępny bilans wypadku to około 20 rannych. Następnie przedstawiciele prefektury, wypowiadając się dla mediów na miejscu zdarzenia przekazali, że ranne zostały 43 osoby.

Minister Tabarot w komunikacie na serwisie X poinformował, że około 140 strażaków zmobilizowano do pomocy pasażerom i osobom rannym.

Pasażerowie cytowani przez portal Franceinfo relacjonowali, że odczuli kilka wstrząsów, które po kilku sekundach stały się coraz silniejsze. Z okien wypadły szyby, a do środka wpadały kamienie z nasypu.

Telewizja BFMTV podała, powołując się na źródło policyjne, że pociąg zderzył się z niezidentyfikowanym obiektem. Jeden z wagonów upadł, a cztery wypadły z szyn. **PAP**

eprasa.pl c5fa255cd4

Grudziądz

• Kontakt:
redakcja.grudziadz@pomorska.pl

REKREACJA

W lasach grzyby „same wchodzą do koszyka". A ile kosztują na rynku?

Daniel Dreyer

Wiele osób weekend spędziło na grzybobraniach. I trudno się dziwić, bo nie tylko koszami czy wiaderkami, ale całymi skrzynkami (!) wynosić można grzyby z lasów w okolicach Grudziądza! Wrześniowy wysyp grzybów jest w pełni!

W ostatnich dniach było i wilgotno, i ciepło, a to pogoda sprzyjająca rozwojowi grzybów. I tych w lasach w Grudziądzu i okolicach jest pełno! Nie ma mowy o tym, aby ktoś kto wybierze się na grzybobranie wrócił do domu z pustymi rękami! Przekonaliśmy się o tym zachęcając czytelników do pochwalenia się zdjęciami swoich zbiorów w komentarzach na naszym facebookowym profilu. Fotografiami zostaliśmy dosłownie zasypani! Z lasu mieszkańcy Grudziądza wynosili nie tylko pełne koszyki, nie tylko wiaderka, ale także całe skrzynki grzybów!

Takie są ceny grzybów na targowisku

A jeśli nie macie czasu na wyprawę do lasu, ale macie apetyt na grzyby to sprawdziliśmy ich ceny na największym targowisku w Grudziądzu, przy ul. Kosynierów Gdyńskich.

Grzyby oferowane były na kilku stoiskach. I były to naprawdę ładne okazy!

A jakie grzyby były w sprzedaży? Od koloru do wyboru! Dużo koźlarzy czerwonych, kurek, a także prawdziwki, maślaki... Także mniej popularne jak miodówka. - Miodówka podobna jest do podgrzybka. To twardy grzyb. Tylko woda ciemna po ugotowaniu - zachęcała kobieta sprzedająca te grzyby.

Grzyby na targowisku, oczywiście oferowane są w porcjach, na tackach, w pudełkach różnej wielkości, więc ceny trudno porównywać. Ale orientacyjnie zapłacić trzeba:

- prawdziwki - 12 zł za plastikowy pojemnik jak po pomidorach z marketu
- miodówki - po 8 zł - w takim samym pojemniku
- kurki, podgrzybki, maślaki - 5 zł - porcja na klasycznej tacce papierowej
- opieńki jesienne - 4 zł - tacka
- duże koźlarze czerwone, maślaki - od 10 zł - tacka
- kanie/sowy - 5 zł za kapelusz

Tutaj sprawdzisz grzyby znalezione w lesie

Złota zasada grzybiarzy brzmi: nie zbieraj grzybów, których nie znasz! Ale jeśli do koszyka „wpadł" okaz, którego nie jesteście pewni, to zanim pokroicie go na patelnię lub włożycie do słoika, sprawdźcie go w Powiatowej stacji Sanitarno-Epidemiologicznej, przy ul. Kosynierów Gdyńskich 31. Klasyfikatorzy oceniają grzyby codziennie, od poniedziałku do piątku, w g. 8-14.30.

Wojewódzka Stacja Sanitarno-Epiodemiologiczna organizuje wspólne grzybobranie „ChodźMY na grzyby". Odbędzie się ono 26 września w kilku miejscach na terenie województwa. Niestety, z powodu ASF, nie ma lokalizacji w powiatach grudziądzkim i chełmińskim, ale można się zapisać na wyprawę do lasu w sąsiednich powiatach wąbrzeskim i świeckim. Liczba miejsc jest ograniczona, a zapisy prowadzone są pod nr tel. 52-376-18-91.

©℗

FOT. DANIEL DREYER

Nie ma mowy o tym, aby ktoś kto wybierze się na grzybobranie wrócił do domu z pustymi rękami!

GŁOSOWANIE

Decydujemy jak wydać część budżetu miasta

Daniel Dreyer

Już tylko do piątku głosować można na projekty zgłoszone do Grudziądzkiego Budżetu Obywatelskiego na 2027 rok.

Głosowanie na projekty zgłoszone do GBO 2027 trwa od początku miesiąca. Do piątkowego południa swoje głosy oddało 3,5 tysiąca mieszkańców. Pozostali czas na to mają jeszcze do g. 12 w najbliższy piątek, 18 września.

Do wyboru są 64 zadania, a wśród nich 11 o zasięgu ogólnomiejskim, 12 zadań „miękkich" oraz 41 okręgowych. Przyglądamy się zadaniom o zasięgu miejskim.

FOT. PIOTR BILSKI

Wśród propozycji jest zakup nowego wyposażenia galerii klubu „Akcent", w której organizowane są wystawy m.in. grudziądzkich artystów

Takie projekty złożyli grudziądzanie

- Piotr Rohde złożył proponuje wydłużenie ścieżki rowerowej, którą na Błoniach Nadwiślańskich zbudowano w ramach GBO 2023 roku. Utwardzona trasa biegnie od ul. Brzeźnej do plaży - również utworzonej w ramach GBO - nad Wisłą na wysokości ul. Kosmonautów. Teraz ścieżka rowerowa ma zostać wydłużona aż do żwirowni. Koszt to 320 tys. zł.
- Stała iluminacja świetlna I Liceum Ogólnokształcącego to projekt Szymona Rocławskiego. Budynek I LO znajduje się w bezpośrednim sąsiedztwie gmachów IV LO oraz Poczty Polskiej, które nocne podświetlenie już mają. Realizacja projektu ma kosztować 350 tys. zł.
- Projekt „Grudziądz - bezpieczny dla serca" złożyła Marianna Gitner - Sawistowska. Proponuje ona zakup automatycznych defibrylatorów AED, które będą w pogotowiu, w Centrum Kultury Teatr oraz klubie Akcent. To wydatek rzędu 18 tys. zł.
- „Akcent Inspiracji - nowoczesna galeria dla wszystkich" to projekt Anny Granicy. Zakłada modernizację i doposażenie działającej od ponad 30 lat galerii klubu „Akcent": wymianę grzejników na energooszczędne, zakup ekranów wystawienniczych, systemów wieszania prac, gablot, sprzętu nagłośnieniowego i multimedialnego itp. Szacunkowy koszt to 127,7 tys. zł.
- Michał Niewiadomski proponuje utworzenie pierwszej w Grudziądzu siłowni zewnętrznej z regulowanym obciążeniem. Urządzenia miałyby zostać zamontowane przy Szkole Podstawowej nr 20 na osiedlu Rządz. Szacunkowy koszt to 350 tys. zł
- Wybudowanie toru rowerowego typu pumptrack na osiedlu Nowy Rządz, między ulicami Sosnkowskiego, Konstytucji 3 Maja a Rakowskiego, przy Osiedlowym Centrum Rekreacji i Wypoczynku to pomysł Sebastiana Witka. Asfaltowy tor miałby pętlę o długości 90 m .
- Budowa siłowni plenerowej z oświetleniem to pomysł Agnieszki Lewandowskiej. Urządzenia miałyby stanąć na terenie Zespołu Szkół Mechanicznych, w bezpośrednim sąsiedztwie bursy, boiska orlik oraz przystanku autobusowego, aby przed południami korzystać z nich mogli uczniowie okolicznych szkół, a później mieszkańcy. Zakup sześciu sprzętów do ćwiczeń miałby kosztować 274 tys. zł.
- Przebudowę ogólnodostępnego boiska piłkarskiego Szkoły Podstawowej nr 12 przy ulicy Moniuszki proponuje Przemysław Decker. Stan boiska wymaga poprawy, a przy okazji można je powiększyć i wyposażyć w nowe piłkochwyty. Koszt to 350 tys. zł.
- Cezary Romanowski przygotował projekt „Bezpieczny Grudziądz - czujka czadu i dymu w każdym domu". Zakłada on zakup za 165 tys. zł i bezpłatną dystrybucję urządzeń wykrywających tlenek węgla oraz dym. Detektory mieliby otrzymać mieszkańcy Grudziądza, w których mieszkaniach są urządzenia będące potencjalnymi źródłami czadu jak kocioł gazowy, piec na paliwo stałe lub paliwo płynne.
- „Poprawa infrastruktury i warunków organizacji widowisk sportowych na obiekcie Olimpii Grudziądz" - to pomysł Jarosława Rokickiego. Na ten projekt składają się cztery elementy: zakup tablicy ledowej wyświetlającej informacje o nadchodzących wydarzeniach sportowych, zakup telebimu reklamowego, zakup wykładziny wymaganej do rozgrywek Lotto Superligi tenisa stołowego a także zakup rampy oświetleniowej, aby uatrakcyjnić wydarzenia sportowe w hali. Zakupy te łącznie kosztować mają 200 tys. zł.
- Jarosław Kuc proponuje, zakup wiat dla zawodników, elektronicznych tablic wyników i osprzętu na boiska orlik na osiedlach Strzemięcin, Rządz, Mniszek, stadionie Olimpii oraz przy ul. Hallera. Łączny koszt to 250 tys. zł

Tak głosujemy

Głosować możemy elektronicznie, za pośrednictwem systemu dostępnego na stronie internetowej www.grudziadz.budzetobywatelski.pl oraz na ankietach dostępnych w Biurze Obsługi Interesantów Urzędu Miejskiego przy ul. Ratuszowej 1, w godzinach pracy urzędu: poniedziałek, środa i czwartek - 7.30-15.30, wtorek - 7.30-17 i w piątek - 7-13.

Głosować można tylko raz, ale wybierając jednocześnie po dwa zadania ogólnomiejskie, okręgowe (z dowolnej dzielnicy) oraz „miękkie". Oddanie głosu jest bezpłatne. Wymaga podania danych oraz potwierdzenia głosu kodem SMS. Z jednego numeru telefonu głosy może potwierdzić maksymalnie pięć osób.

Wyniki głosowania mają być ogłoszone do 7 października.

Wybrane zadania będą realizowane w 2027 roku. ©℗

eprasa.pl c5fa255cd4

PRAWO

Mniej konfiskat aut po nowelizacji przepisów

Małgorzata Oberlan

Odkąd obowiązują przepisy o konfiskacie pojazdów, czyli od marca 2024 roku, policjanci z Komendy Miejskiej w Toruniu zabrali samochody 147 kierowcom. Byli nietrzeźwi lub w sztok pijani, a niektórzy również pod wpływem narkotyków.

FOT. POLICJA

W styczniu znowelizowano przepisy i teraz konfiskat pojazdów jest znacznie mniej

Przez blisko dwa lata funkcjonariusze z rejonu działania Komendy Miejskiej Policji w Toruniu zatrzymali 147 samochodów kierowcom, którzy prowadzili je pod wpływem alkoholu lub narkotyków (to rzadziej, ale jednak się zdarzało).

Od końca stycznia br. jednak policjanci musieli przyhamować, nie tylko ci toruńscy. Wszystko przez nowelizację przepisów dotyczących konfiskaty pojazdów.

Bywały miesiące, gdy tych konfiskat pojazdów było wiele. Rekordziści w tym okresie mieli w Toruniu lub za rogatkami miasta nawet solidnie ponad 3 promile w organizmie! Nie trzeba tłumaczyć, jak wielkim zagrożeniem byli na drodze.

Wizja zatrzymania auta najpierw przez policję, a potem „przyklepanie" konfiskaty wyrokiem sądu niektórych trzeźwiła. Teraz jednak wiele się zmieniło. Od końca stycznia br. bowiem przepisy dotyczące konfiskaty znowelizowano. Niby po części je zaostrzono, ale w jednym - bardzo częstym przypadku - złagodzono.

29 stycznia br. weszły w życie kluczowe zmiany w Kodeksie karnym, które całkowicie zniosły przepadek równowartości pojazdu, gdy auto nie należy wyłącznie do sprawcy. Jeśli prowadzony pojazd jest przedmiotem współwłasności (w tym majątku wspólnego małżonków) lub leasingu, sąd nie może go skonfiskować ani żądać równowartości pieniężnej auta. W zamian za to nowelizacja wprowadziła obowiązkową nawiązkę finansową na rzecz Skarbu Państwa w wysokości od 5 do nawet 500 tys. złotych. „Nowe prawo chroni interesy współwłaścicieli, małżonków oraz banków/leasingodawców. Samochód nie jest fizycznie zabierany, a firma leasingowa nie traci swojej własności" - tak tłumaczono intencję tych zmian.

- Tymczasem przypadki takie, że nietrzeźwy kierowca prowadzi samochód będący współwłasnością z żoną, elementem wspólnoty majątkowej, są bardzo częste. Od nowelizacji prawa policjanci tym akurat kierowcom pojazdów już nie zatrzymują. W efekcie tych zatrzymań w ostatnich miesiącach jest o wiele mniej - mówi „Nowościom" podkomisarz Dominika Bocian, rzeczniczka Komendy Miejskiej Policji w Toruniu.

Na przykład w sierpniu nasi funkcjonariusze wykonali tylko dwa zatrzymania. Jedno, którego powód był mniejszego kalibru i drugie, gdy na Wrzosach wpadł kierowca Opla mający 2,6 promila alkoholu. Tego 47-latka zatrzymano 13 sierpnia przy ulicy Winogronowej, podczas standardowej kontroli.

Ta sama zmiana dotyczy naćpanych za kierownicą. Wystarczy, że auto mają z kimś we wspólnocie.

Od marca 2024 roku policjanci na mocy przepisów o konfiskacie pojazdów zatrzymywali także samochody tym, którzy kierowali pod wpływem narkotyków.

- Było ich zdecydowanie mniej niż tych po alkoholu, ale jednak takie przypadki zatrzymań też bywały - mówi rzeczniczka policji w Toruniu.

Przykłady? Toruń, 23 lutego 2025 roku, ulica Bydgoska. W ręce policji wpada kierowca Forda „na haju". Auto jest mu zatrzymane, a sprawa kończy się skierowaniem aktu oskarżenia do sądu. Wcześniej, bo w 2024 roku w bliskiej okolicy - Przy Szosie Bydgoskiej w Toruniu tym razem - wpadł naćpany kierowca Audi. Scenariusz był ten sam, zakończony aktem oskarżenia i sprawą w sądzie.

Obecnie, od czasu styczniowej nowelizacji , także kierowcy przyłapani „na haju" nie mają zatrzymywanych pojazdów, jeśli są one np. współwłasnością z żoną.

Jedna rzecz się nie zmieniła. Policja może zatrzymać samochód odurzonemu kierowcy (pomijając wskazane wyżej przypadki), ale faktyczną konfiskatę orzec może dopiero sąd.

©℗

KOMUNIKACJA MIEJSKA

Szykuje się rewolucja w autobusach i w tramwajach od marca

Marek Nienartowicz

Od 1 marca 2027 roku zaczną obowiązywać poważne zmiany w kursach autobusów i tramwajów w Toruniu. Część linii zostanie zlikwidowanych, trasy wielu - zmienione. Powstaną też nowe. Wszystko po to, by toruńska komunikacja miejska była bardziej przyjazna.

Przypomnijmy, że koncepcję zmian w komunikacji miejskiej - na zlecenie Urzędu Miasta Torunia - przygotowała firma TRAKO Projekty Transportowe z Wrocławia.

Jej propozycje zostały omówione podczas konsultacji społecznych w czerwcu. Uwagi do nich można było składać w ramach elektronicznej ankiety. W konsultacjach uczestniczyło 1939 osób. Złożono 4299 uwag do koncepcji. To rekordowe zainteresowanie konsultacjami w Toruniu. - Konsultacje nie były formalnością. Aż 71 procent uwag zostało uwzględnionych w ostatecznym nowym modelu komunikacji miejskiej w Toruniu, Wiele z nich w całości lub w bardzo dużym stopniu - podkreśla prezydent Torunia Paweł Gulewski.

Do prezydenta należała decyzja o zatwierdzeniu nowego modelu komunikacji miejskiej w Toruniu, który został zaprezentowany podczas konferencji prasowej w czwartek 10 września. Także on wskazał termin wejścia w życie zmian. Początkowo była mowa o 1 stycznia. Ostatecznie będzie to poniedziałek 1 marca 2027 roku, czyli dzień po zakończeniu ferii zimowych.

- W pierwszych tygodniach roku 2027 jest aż 16 dni wolnych. Także dlatego stwierdziliśmy, że optymalnym terminem jest 1 marca. Będziemy mieli więcej czasu na przygotowania, choćby te w MZK oraz przeprowadzenie bardzo szerokiej kampanii informacyjnej o zmianach - mówi prezydent Gulewski.

Tak jak zapowiadaliśmy w "Nowościach", po konsultacjach postanowiono nie likwidować linii autobusowej nr 34. Nie zniknie też jednak linia autobusowa nr 17, ale pojedzie przez zupełnie inne niż obecnie rejony Torunia. Nie będzie za to - wbrew pierwotnym założeniom - linii autobusowej nr 12. Zmiany w trasach kilkunastu linii mają zrekompensować "straty" wynikające z likwidacji części połączeń. Powstaną dwie, a nie trzy "szczytowe" autobusowe linie ekspresowe.

- Zamiast istniejących obecnie 60 linii autobusowych i tramwajowych, od 1 marca będzie ich 49. Kursy na nich będą częstsze. Na pięciu liniach TAK-Toruń+ będą nie rzadziej niż co kwadrans w godzinach od 6.30 do 16.30/19. To linie tramwajowe nr 1 i 3 oraz linie autobusowe nr 27 i 30, a także superlinia nr 26. Na siedmiu liniach kursy w godzinach szczytu będą co kwadrans. To tramwajowe nr 2, 5 i 6 oraz autobusowe nr 11, 14, 31 i 115. Autobusy między dworcem Toruń Główny a Starym Miastem w godzinach szczytu pojadą co 3-4 minuty, a poza nimi - co 5 minut. Częstsze będą kursy tramwajów na Skarpę, Jar, Koniuchy, Chełmińskie, Bydgoskie i Jakubskie Przedmieście, a także autobusów na Rudak, Stawki, Koniuchy, Rubinkowo, do Grębocina, Bielaw, Kaszczorka, Wrzosów, dworca Toruń Główny, Mokrego i Glinek. Z każdej części Torunia będzie można dojechać bez przesiadki do i z Placu Teatralnego. Łatwiej będzie też dojechać do kampusu UMK na Bielanach, dworca Toruń Główny oraz szpitali wojewódzkiego na Bielanach oraz miejskiego.

Kursy po Toruniu będą też szybsze, między innymi za sprawą uruchomienia linii ekspresowych oraz zmniejszenia o 20 procent przejazdów w godzinach szczytu przez węzeł w Alei Solidarności - wylicza Tomasz Szelukowski z firmy TRAKO.

Tak więc od 1 marca 2027 roku zlikwidowane zostaną linie autobusowe nr 12, 15, 22, 23, 28, 32, 33, 39, 40, 41, 42, 80 i 152.

Tego samego dnia autobusy zaczną kursować w godzinach szczytu na dwóch liniach ekspresowych: X30: osiedle Nad Strugą - Wały gen. Sikorskiego (Plac Teatralny); X44: Kolankowskiego - dworzec Toruń Główny - Drzymały.

W październiku UMT rozpocznie akcję informacyjną o zmianach w komunikacji miejskiej. My też będziemy o tym informować. ©℗

REKLAMA 0011581531

BURMISTRZ MIASTA I GMINY JABŁONOWO POMORSKIE
informuje,
że zgodnie z art. 35 ust. 1 i 2 ustawy z dnia 21 sierpnia 1997 r. o gospodarce nieruchomościami (t.j. Dz.U. z 2026, poz. 399 z późn. zm.)
został sporządzony wykaz nieruchomości przeznaczonych do sprzedaży.
Wykaz został wywieszony w siedzibie Urzędu Miasta i Gminy Jabłonowo Pomorskie oraz w Biuletynie Informacji Publicznej na stronie internetowej www.jablonowopomorskie.pl na okres 21 dni.
Jabłonowo Pomorskie, dnia 14.09.2026 r.

REKLAMA 0011581777

Bl.6840.3.2026.WSz Płużnica, dnia 10.09.2026 r.

Wójt Gminy Płużnica

zgodnie z art. 35 ust. 1 ustawy z dnia 21 sierpnia 1997 r. o gospodarce nieruchomościami (Dz. U. z 2026 r., poz. 399 z późn. zm.) podaje do publicznej wiadomości, że w dniu 10.09.2026 r. na tablicy ogłoszeń Urzędu Gminy w Płużnicy oraz na stronie BIP Gminy Płużnica wywieszony został na okres 21 dni wykaz zawierający nieruchomość lokalową stanowiącą mienie komunalne Gminy Płużnica, przeznaczoną do sprzedaży w drodze bezprzetargowej na rzecz najemców w miejscowości Płużnica, położoną w budynku wielorodzinnym w Płużnicy na działce nr 138/26. Cena nieruchomości lokalowej oznaczonej nr 2 mieszkania wraz z udziałem w częściach wspólnych budynku i gruntu wynosi 285.579,00 zł.
Działka w planie zagospodarowania przestrzennego przeznaczona jest pod zabudowę mieszkaniową wielorodzinną.
Informację o wykazie zamieszczono również na stronie internetowej Gminy www.bip.pluznica.pl
Szczegółowe informacje uzyskać można w Urzędzie Gminy w Płużnicy, pok. nr 1 lub tel. 728 388 061.

Wójt Gminy Płużnica
(-) mgr Maciej Puchała

eprasa.pl c5fa255cd4

AUTOREKLAMA 0011580826

BYDGOSZCZ | HSW „Immobile Łuczniczka"
13 grudnia 2026 r.

Kup bilet już dziś!

Organizator: GAZETA POMORSKA

www.abilet.pl | www.kupbilecik.pl | www.ebilet.pl

Szczegóły na:

REKLAMA

INFORMATOR

HOTELE

Bydgoszcz

Tanie noclegi dla firm, 601-919-805 00532

LEKARSKIE

Włocławek

Badania okresowe pracowników, kierowców, posiadających broń - lek. Wojciech Cader, Plac Wolności 17, pn. 10.15-13.00, wt. 8.00-11.00, śr. 14.00-19.00, czw. 8.00-11.00, pt.14.00-19.00, tel. 603-767-838, 54/231-43-54. Współpraca z LUXMED i MEDICOVER. 000074

Radziejów

Internista Mieczysław Wolański, przyjmuje codzienne od 9.00, Radziejów, ul. Łokietka 3, ekg, holter usg, laboratorium. Tel. 607 402 122, 54/285 22 40 Q701187897A

USŁUGI

Bydgoszcz

Śmieci - wywóz, kontenery, gruz „Corimp" 52/320-81-85. 000288

Grudziądz:

STACJA demontażu pojazdów przyjmuje samochody do złomowania, Grudziądz, tel. 56/465-48-88

USŁUGI POGRZEBOWE

Bydgoszcz

Dylewscy Zakład Usług Pogrzebowych, Plac Piastowski 9, Bydgoszcz. Tel. Całodobowe 52/322-29-16, 602-26-34-72, www.dylewscy.pl Biuro Fordon ul.Piwnika Ponurego 1D, 52/342-95-16. Obsługujemy cmentarze w Bydgoszczy i okolicy, kompleksowe usługi krajowe i zagraniczne, usługi kremacyjne w Bydgoszczy - duży wybór trumien i urn. Kredytowanie pogrzebów ZUS, KRUS, wojsko, policja 420114B01/A

Chojnice

Zakład Pogrzebowy Tadeusz Porożyński, Gdańska 3. Przechowywanie, przewóz zwłok Chojnice bezpłatnie całodobowo. 52/397-20-47, 604-755-900.

Toruń

Sotor Usługi Pogrzebowe i Cmentarne, Toruń, tel. 56/655 33 50 całą dobę. Centrum Kamieniarskie tel. 512 601 120 www.sotor.pl 000028

Inowrocław

Credo -Najtańszy całodobowy Zakład Pogrzebowy -św. Ducha 33, 88-100 Inowrocław. 52/357-74-16, 509-946-759, trumny już od 349 zł, do każdej usługi baldachim i winda nagrobna gratis, dostosowujemy się do możliwości finansowych każdego Klienta, wypłacamy zasiłki z ZUS i KRUS przed pogrzebem http://www.pogrzeb.net 282814B01

Najtańszy Całodobowy Zakład Pogrzebowy „IN LUCTU" Małgorzata Matuszak. Zarządca Domu Przedpogrzebowego w Kruszwicy, najtańsza chłodnia (własna), producent trumien (również z witryną) - trumny już od 300 zł, winda i baldachim gratis. Kruszwica, ul. Kolegiacka 12F, Inowrocław, ul. Św. Ducha 53, tel. 52/357-16-04, 357-53-41, e-mail: inluctu1@interia.pl Załatwiamy wszelkie formalności. www.inluctu.pl 139014B05

Waldemar Wójcik Zakład Pogrzebowy MEMORIA, ul. Marulewska 40, Inowrocław. Dyżur całodobowy - tel. 602-189-676, 52/355-66-77. Załatwiamy wszystkie formalności w imieniu rodziny. Wypłacamy zasiłek pogrzebowy przed pogrzebem. Posiadamy profesjonalny baldachim pogrzebowy oraz windę nagrobną. Świadczymy usługi na najwyższym poziomie. www.memoria.net.pl 408914B01

Barcin

Całodobowy Zakład Pogrzebowy Sławomir Makowski, Barcin, ul. Żnińska 25 (naprzeciwko cmentarza)Tel. 52/383-64-09, 601-681-917. 000528

Pakość

„Konkordia" kompleksowe usługi pogrzebowe, Pakość, Inowrocławska 10, 52/35-18-766, 500-697-316, całą dobę. Wypłacamy zasiłki pogrzebowe KRUS i ZUS. 8210983

Gniewkowo

Sotor - Usługi Pogrzebowe i Cmentarne Gniewkowo 56/655 33 50 całą dobę Centrum Kamieniarskie tel. 512 601 120 www.sotor.pl 000045

Janikowo

NAJTAŃSZY CAŁODOBOWY ZAKŁAD POGRZEBOWY ROBERT KURCZEWSKI JANIKOWO, ul. Główna 18G TEL. 507 364 717 000502

Kruszwica

Najtańszy całodobowy Zakład Pogrzebowy „In Luctu" Małgorzata Matuszak, zarządca Domu Przedpogrzebowego w Kruszwicy, najtańsza chłodnia (własna), producent trumien (również z witryną) - trumny już od 300 zł, winda i baldachim gratis. Kruszwica, ul. Kolegiacka 12f, Inowrocław, ul. Św. Ducha 53, tel. 52/357-16-04, 357-53-41, www.inluctu.pl e-mail: inluctu1@interia.pl. Załatwiamy wszelkie formalności. 000345

Całodobowy Zakład Pogrzebowy Żurawski ul. Kolegiacka 12E Kruszwica, tel. 666-999-917 8686162

Złotniki Kujawskie

Zakład Pogrzebowy - całodobowy Andrzej Pabjańczyk, Złotniki Kujawskie ul. Podgórna 13, tel. 52/351-71-03, 504-270-409, 604-542-322 000281

Żnin

Całodobowe, kompleksowe usługi pogrzebowe „Chmielewscy", ul. Górska 10, 52/302-14-67, 502-314-898. Wypłacamy zasiłki ZUS i KRUS przed pogrzebem. 000417

0011568707

Całodobowo-Usługi Pogrzebowe Firma Pietras, Żnin, Pl. Wolności 15/4. Wypłacamy zasiłki ZUS i KRUS przed pogrzebem. 52/30-22-031, 509-917-648 000416

Włocławek

TARTAR spopielarnia i dom pogrzebowy, Włocławek ul. Bojańczyka 3/5, ul. Cmentarna 12, 54/231-44-55, 54/413-15-93. 000074

Kowal

Całodobowa obsługa pogrzebów, Producent trumien. Lewandowski, 87-820 Kowal ul. Kościuszki 56. Tel. 603-998-321 000289

WETERYNARYJNE

Toruń

„Salus" Przychodnia Weterynaryjna, Lelewela 33 /teren Arpolu/8-22, 56/652-81-67. Interna, chirurgia, profilaktyka. RTG,USG. Całodobowy dyżur 504-052-789. 000045

ZDROWIE I URODA

Toruń

Optyk Trejnowscy.

Bezpłatne badanie wzroku.

Okulary progresywne.

Zniżki: na NFZ. Karta dużej rodziny, karta seniora i osoby niepełnosprawne.

ul. Kościuszki 41/47 pawilon Herbowa (obok Biedronki) tel. 56/623-23 26

www.optyk-trejnowski.pl 412314B01/A

eprasa.pl c5fa255cd4

FOT. EAST NEWS

Angielka jest obecnie najstarszą osobą na świecie. Samochód prowadziła do setnych urodzin. Ma rady na długowieczność

SENIORZY

117-latka przeżyła wojny i pandemię. Oto jej recepta na długie życie

Katarzyna Wąś-Zaniuk

Ethel Caterham, najstarsza osoba na świecie, zdradziła, jaka zasada pomagała jej przejść przez życie.

Ethel Caterham, urodzona 21 sierpnia 1909 r. w hrabstwie Hampshire, jest obecnie najstarszą żyjącą osobą na świecie. Jej rekordowy wiek 117 lat potwierdziły 30 kwietnia 2025 r. Księga Rekordów Guinnessa i organizacja LongeviQuest. Tytuł ten przypadł Brytyjce po śmierci brazylijskiej zakonnicy Inah Canabarro Lucas, która dożyła 116 lat.

Ethel Caterham, przedostatnia z ośmiorga rodzeństwa, przyszła na świat jeszcze za panowania króla Edwarda VII. Urodziła się trzy lata przed katastrofą Titanica i pięć lat przed wybuchem I wojny światowej.

W 1927 roku, mając 18 lat, opuściła Anglię i wyjechała do kolonialnych Indii. Pracowała tam jako au pair w domu oficera armii brytyjskiej.

Po powrocie do ojczyzny poznała Normana Caterhama, podpułkownika armii brytyjskiej, którego poślubiła w 1933 roku. Małżonkowie przez wiele lat mieszkali poza Wielką Brytanią, dzieląc życie między Gibraltarem i Hongkongiem. W tym drugim mieście Ethel założyła i prowadziła przedszkole.

Owdowiała w 1976 roku. Przeżyła także swoje dwie córki, jednak przez lata zachowała niezwykłą samodzielność. Samochód prowadziła aż do setnych urodzin.

W ciągu swojego życia Ethel Caterham była świadkiem dwóch wojen światowych, lądowania człowieka na Księżycu i ogromnych przemian technologicznych. Dała się też poznać jako osoba o wyjątkowej odporności. W wieku 110 lat pokonała Covid-19.

W ciągu ostatniego roku stulatka zebrała nowe, wyjątkowe doświadczenia, które z ironią podsumowała, mówiąc, że przeżyła wiele „pierwszych razów" – od głaskania lamy po trzymanie za rękę króla Karola III. Brytyjski monarcha odwiedził ją osobiście w Surrey, po wcześniejszym wysłaniu listu z gratulacjami z okazji osiągniętego wieku.

Zapytana o sekret długiego życia i zachowania sprawności umysłu, Ethel Caterham streściła swoją filozofię w jednej podstawowej zasadzie: unikać kłótni, słuchać innych i poświęcać się wyłącznie temu, co się kocha.

Obecnie Brytyjka zajmuje 13. miejsce na liście najdłużej żyjących osób w historii, których wiek został oficjalnie potwierdzony. Rekord należy nadal do Francuzki Jeanne Calment, która zmarła w 1997 roku w wieku 122 lat i 164 dni.

Z najnowszego zestawienia przygotowanego przez ZUS wynika, że populacja stulatków w Polsce systematycznie rośnie. Jeszcze pod koniec września 2025 r. świadczenie honorowe należne każdemu stulatkowi pobierało 3863 najstarszych Polaków, w grudniu liczba ta przekroczyła próg 4 tys., a według stanu na koniec marca 2026 r. osiągnęła poziom 4179 świadczeniobiorców.

W 2025 roku wprowadzono jednolitą kwotę świadczenia dla wszystkich uprawnionych, którzy ukończyli 100 lat. Obecnie wynosi ona 6938,92 zł brutto, a kwota ta , jak informuje ZUS, będzie się zwiększać każdego roku dzięki waloryzacji.

PKP

Były ogromne opóźnienia na kolei przez wielki protest maszynistów

Paweł Antuchowski, PAP

W miniony piątek pasażerowie kolei w całej Polsce musieli liczyć się z poważnymi opóźnieniami. Związek Zawodowy Maszynistów Kolejowych zaapelował do maszynistów, by na wszystkich przejazdach kolejowo-drogowych ograniczali prędkość do 20 km/h.

Była to reakcja na tragiczną katastrofę kolejową w Sokolnikach Suchych z 9 września. Betoniarka uderzyła tam w pierwszy wagon pędzącego pociągu IC Koziołek, mimo że przed przejazdem migało czerwone światło. Zginęła jedna osoba, a kolejne były ranne.

FOT. ŁUKASZ GDAK /ZDJĘCIE ILUSTRACYJNE

Opóźnień nie uniknęli też podróżujący w całym kraju

Akcja została ogłoszona w czwartek przez prezydenta Związku Zawodowego Maszynistów Kolejowych Leszka Miętka. Jak podkreślił, ma być wyrazem sprzeciwu wobec braku skutecznych działań poprawiających bezpieczeństwo na przejazdach kolejowo-drogowych. Związek zaapelował do wszystkich maszynistów w Polsce, aby od północy do godziny 24 w piątek przejeżdżali każdy przejazd kolejowo-drogowy z prędkością uznawaną za bezpieczną, czyli 20 km/h.

Jak przekazał Miętek, maszyniści mają korzystać z obowiązujących przepisów prawa, w tym zapisów kodeksu pracy dotyczących bezpieczeństwa. Związkowcy nie ukrywali, że skutkiem akcji będą opóźnienia pociągów. Ich zdaniem była to jednak cena, którą warto ponieść, jeśli ma zwrócić uwagę na problem bezpieczeństwa na torach. – Zapewne będą opóźnienia pociągów, pewnie nawet i duże. Natomiast uważamy, że lepiej, jak będą te opóźnienia przez jeden dzień, niż miałyby ginąć kolejne osoby na polskich torach – powiedział PAP Miętek.

Na kolei pracuje około 14 tys. maszynistów. Nie wszyscy są członkami związku, ale apel był skierowany do wszystkich. Minister infrastruktury Dariusz Klimczak zapowiedział wprowadzenie przepisów umożliwiających zatrzymanie prawa jazdy na 3 miesiące każdemu kierowcy, który na czerwonym świetle wjedzie na przejazd kolejowy. Projekt zmian ma być gotowy na następne posiedzenie rady ministrów.

REKLAMA 0011581789

BYDGOSZCZ

OBWIESZCZENIE
PREZYDENTA MIASTA BYDGOSZCZY
z dnia 9.09.2026 r.
o wydaniu decyzji zezwalającej na realizację inwestycji drogowej

Zgodnie z art. 11f. ust. 3 Ustawy z dnia 10 kwietnia 2003 r. o szczególnych zasadach przygotowania i realizacji inwestycji w zakresie dróg publicznych (tekst jednolity: Dz. U. z 2024 r., poz. 311) zawiadamia się o wydaniu decyzji nr 5/2026 z dnia 9.09.2026 r., znak: WAB-VI.6740.200.2026.KK dla Prezydenta Miasta Bydgoszczy będącego Zarządcą Drogi reprezentowanego przez pełnomocnika Pana Macieja Gusta - Zastępcę Dyrektora ds. Inwestycji Drogowych w Zarządzie Dróg Miejskich i Komunikacji Publicznej w Bydgoszczy, o zezwoleniu na realizację inwestycji drogowej pn.: **„Rozbudowa ulicy Kromera w Bydgoszczy o ciąg pieszo-rowerowy".**

Inwestycja swym zakresem obejmuje:
- budowę ciągu pieszo-rowerowego o nawierzchni bitumicznej,
- budowę oświetlenia ulicznego,
- budowę kanału technologicznego,
- przebudowę uzbrojenia kolidującego z projektowaną inwestycją,
- wycinkę kolidującej szaty roślinnej.

Oznaczenie nieruchomości lub ich części, objętych wnioskiem o wydanie decyzji o zezwoleniu na realizację przedmiotowej inwestycji drogowej:
- *przed nawiasem podano numer działki ulegającej podziałowi,*
- *w nawiasach podano numery działek po podziale,*
- *w nawiasach pogrubioną czcionką zaznaczono numery działek niezbędnych dla realizacji inwestycji*

Powiat Miasto Bydgoszcz, jednostka ewidencyjna 046101_1 Miasto Bydgoszcz
I. Numery działek wchodzące w całości lub w części w zakres linii rozgraniczających:
obręb 0406: 141 (**141/1**, 141/2), 142/1, 142/5 (**142/6**, 142/7), 148/2;
obręb 0407: 21 (**21/1**, 21/2), 31 (**31/1**, 31/2);
II. Numery działek przewidziane do ograniczenia nieruchomości – pozostające przy dotychczasowych właścicielach, w związku z koniecznością budowy lub przebudowy sieci uzbrojenia terenu:
obręb 0407: 21 (21/2);
III. Numery działek przewidziane na realizację inwestycji, dla których uzyskano oświadczenie o posiadanym prawie do dysponowania nieruchomością na cele budowlane:
obręb 0406: 140/1.

Decyzji nadano rygor natychmiastowej wykonalności.

Jednocześnie informuje się, iż zgodnie z art. 18 ust. 1 pkt 1e Ustawy z dnia 10 kwietnia 2003 r. o szczególnych zasadach przygotowania i realizacji inwestycji w zakresie dróg publicznych (tekst jednolity Dz. U. z 2022 r. poz. 176 ze zm.):
„W przypadku, w którym dotychczasowy właściciel lub użytkownik wieczysty nieruchomości objętej decyzją o zezwoleniu na realizację inwestycji drogowej odpowiednio wyda tę nieruchomość lub wyda nieruchomość i opróżni lokal oraz inne pomieszczenia niezwłocznie, lecz nie później niż w terminie 30 dni od dnia:
1) doręczenia zawiadomienia w wydaniu decyzji, o której mowa w art. 17,
2) doręczenia postanowienia o nadaniu decyzji o zezwoleniu na realizację inwestycji drogowej rygoru natychmiastowej wykonalności albo
3) w którym decyzja o zezwoleniu na realizację inwestycji drogowej stała się ostateczna
- wysokość odszkodowania powiększa się o kwotę równą 5% wartości nieruchomości lub prawa użytkowania wieczystego".
Wszelkie sprawy związane z wydaniem nieruchomości należy kierować do Wydziału Mienia i Geodezji UMB – Referatu Terenowo-Prawnego – budynek A, pokój 119 – ul. Grudziądzka 9-15 w Bydgoszczy w godzinach pracy urzędu.

Strony postępowania zakończonego wydaniem ww. decyzji mogą zapoznać się z jej treścią w Wydziale Administracji Budowlanej Urzędu Miasta Bydgoszczy w Bydgoszczy przy ul. Grudziądzkiej 9-15, budynek A, II p., pokój 213 – w dniach i godzinach pracy urzędu.
Treść decyzji zostanie zamieszczona w Biuletynie Informacji Publicznej Urzędu Miasta Bydgoszczy od dnia 9.09.2026 r.
Od decyzji służy odwołanie do Wojewody Kujawsko-Pomorskiego za pośrednictwem Prezydenta Miasta Bydgoszczy, w terminie 14 dni od dnia zawiadomienia stron o jej wydaniu.
Odwołanie strony od decyzji o zezwoleniu na realizację inwestycji drogowej zawiera zarzuty odnoszące się do tej decyzji, określa istotę i zakres żądania będącego przedmiotem odwołania oraz wskazuje dowody uzasadniające to żądanie (art. 11g ust. 1a specustawy drogowej).
Zgodnie z art. 11f ust 3. specustawy drogowej, w związku z art. 49 ustawy z dnia 14 czerwca 1960 r. Kodeks postępowania administracyjnego (tekst jednolity Dz. U. z 2024 r., poz. 572) zawiadomienie stron postępowania uważa się za dokonane po upływie 14 dni od dnia publicznego ogłoszenia poprzez obwieszczenie w prasie lokalnej, na tablicach w Urzędzie Miasta Bydgoszczy w Bydgoszczy oraz w urzędowych publikatorach teleinformatycznych – Biuletynie Informacji Publicznej tut. urzędu.
Przed upływem terminu do wniesienia odwołania strona może zrzec się prawa do wniesienia odwołania wobec organu administracji publicznej, który wydał decyzję. Z dniem doręczenia organowi administracji publicznej oświadczenia o zrzeczeniu się prawa do wniesienia odwołania przez ostatnią ze stron postępowania, decyzja staje się ostateczna i prawomocna.

z up. PREZYDENTA MIASTA
Katarzyna Łaskarzewska-Karczmarz
Dyrektor Wydziału Administracji Budowlanej
Architekt Miasta

eprasa.pl c5fa255cd4

PROGRAMOWO

G. 18:00

Pierwsza miłość

Polsat

Angelika jest zdziwiona zmianą w zachowaniu ojca w sprawie rozwodu. Wietrzy jakiś podstęp. Poruszona sytuacją, nie zauważa, że na jej telefon raz za razem dzwoni Eliza... Przed kluczowym meczem Iskry o awans wszystko zaczyna się sypać. Klubowi odcięli wodę, piłkarze buntują się przeciwko koszulkom z logo nowego sponsora, a Borys musi gasić jeden pożar za drugim. Próbuje też zaprosić na mecz ojca, ale ten, jak zwykle, nie zostawia na nim suchej nitki. Tymczasem Kinga szykuje się do rozprawy rozwodowej. W głowie wciąż dźwięczą jej słowa Janka. Tuż przed wizytą w sądzie Kinga postanawia pójść do Lilki i zażądać wyjaśnień. Podczas konfrontacji rozżalona Lilka wybucha i wyznaje szokującą prawdę.

G. 22:20

Berlin Ku'damm '77

TVP 2

Monika spotyka mężczyznę podobnego do jej zmarłego męża Joachima. To Harald Franck, brat Joachima, który zdezerterował z Wehrmachtu i wróciwszy z sowieckiej niewoli przybrał tożsamość poległego kolegi Roberta Becka. Helga poznaje dentystę Hannesa. Eva wychodzi z więzienia i handluje sztuką. Dorli ma nowego partnera do tańca, Steffena. Za jego namową zaczyna brać coraz więcej tabletek przeciwbólowych i innych narkotyków. Monika poznaje ulicznego muzyka z Libanu. Jest oczarowana brzmieniem lutni perskiej, na której on gra. Friedericke odwiedza w Berlinie Wschodnim swojego ojca, Wolfganga, który pracuje w kombinacie przemysłowym i jest szantażowany przez Stasi.

G. 20:15

Na Wspólnej

TVN

Smolnego ogarnia radość, gdy jego żona dzwoni i wysyła lokalizację błagając, by po nią przyjechał. Krzysztof wiezie ją prosto do szpitala. Badanie krwi ma wykazać, czym była usypiana. Czeka ją też przesłuchanie policyjne. Czy powie, że porwał ją były mąż? Zdybicka spotyka się z przedstawicielem banku, któremu proponuje bar Zięby na oddział bankowy. Honorata i Roman są wzburzeni i kontaktują się z Michałem, który blokuje te plany.Jednak kiedy Brzozowski rozmawia z Włodkiem, ten wyznaje, że bez Marii nie widzi przyszłości dla baru... Niespodziewanie pojawia się nowa znajoma Zięby z samolotu – Dorota. Chce pomóc uratować rodzinną perełkę. Teresa postanawia, że na potrzeby swojej powieści musi zebrać doświadczenia. Jej mąż tego nie rozumie, dlatego Teresa prosi o pomoc swojego ucznia – specjalistę od... erotycznych zabawek dla dorosłych.

G. 20:30

FELICITA

TVP 1

Zośka próbuje wymigać się od kolacji do Giulii. Kamil, który znów pojawia się w jej wyobraźni, namawia ją, by zrobiła to dla Oliwii i Nico. Marco proponuje Zośce i Oliwii wspólny wyjazd,w trakcie którego Zośka poznaje bliżej Marco. Podczas lunchu matka i córka rozmawiają o dorastaniu Oliwii, miłości i przyszłości. Córka prosi matkę, aby mimo wszystko poszła z nią na kolację do Giulii. Wieczorem pojawiają się w domu Włoszki. Zośkę niepokoją Teste di Moro, identyczne z tymi, które Kamil kupił do ich wspólnego domu. Nico pokazuje Oliwii domek na drzewie i zdradza, że zbudował go tata. Oliwię boli świadomość, że Nico dostał od Kamila coś, o czym ona sama marzyła jako dziecko. Zośka tymczasem próbuje rozmawiać z Giulią. Początkowo wieczór przebiega spokojnie, ale napięcie szybko wraca. Zośka nie potrafi zaakceptować tego, że Giulia mówi o Kamilu jak o kimś, kto należał również do jej życia. Kiedy Giulia próbuje tłumaczyć swoją sytuację, Zośka wybucha i chce natychmiast wyjść. Wtedy pada informacja, która zmienia wszystko: Giulia oznajmia, że połowa jej domu należała do Kamila.

G. 20:50

M jak miłość

TVP 2

Paweł urządza casting na nianię dla Antosia. Jego zachowanie nie pozostawia wątpliwości, że absolutnie nie życzy sobie, by junior zbyt dużo czasu spędzał z Agnes. Dominik Walat znów powoduje wypadek. Tym razem do zdarzenia dochodzi z udziałem Agnes, Marii i rowerzysty. Zduński, słysząc o wybrykach chłopaka, jest o krok od wybuchu. Co gorsze, w jego sercu na nowo zaczyna płonąć chęć zemsty za śmierć Franki. Tymczasem Magda z Andrzejem jadą do sądu na finał procesu Jabłońskiego. Z kolei Werner o poranku zaskakuje Sylwię „romantyczną" propozycją... podpisania intercyzy. Parafka na kwicie ma zastąpić tradycyjne, romantyczne oświadczyny. A gdy prawnik wypomina w dodatku swojej partnerce, że jej zegar biologiczny tyka, Kostecka traci cierpliwość. Nie mogąc tego dłużej znieść, podejmuje przełomową decyzję.

eprasa.pl c5fa255cd4

KRZYŻÓWKA NR 141

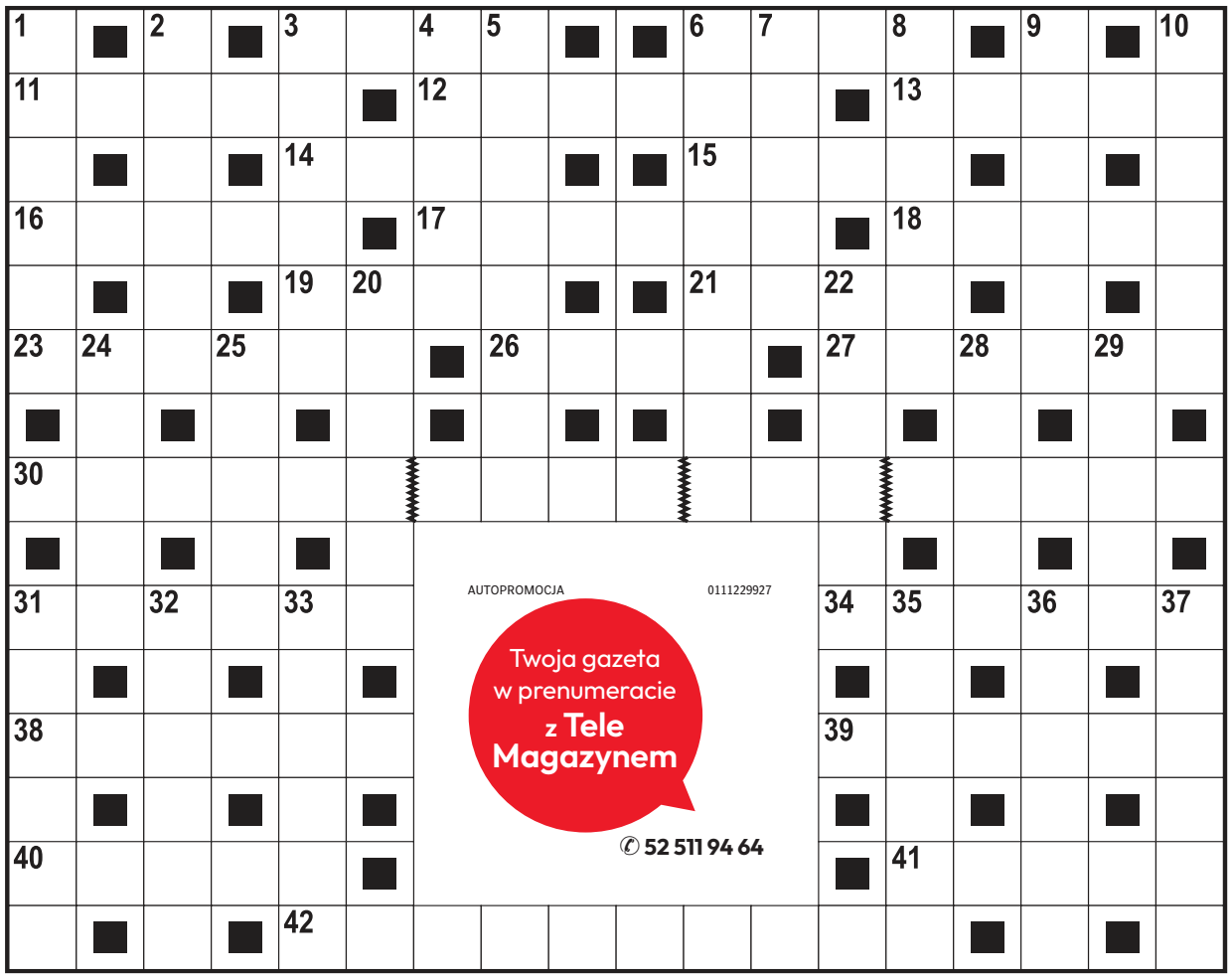

Poziomo:

3) anglosaski przełożony, szef,
6) naprawiany przez dekarza,
11) „Balfegor – … Luwru”, francuski horror,
12) pracuje w wyznaczonym rewirze,
13) w portfelu Brazylijki,
14) chorobliwe przywidzenie, majak,
15) jadalnia dla marynarzy,
16) „… zamknięty”, polski dramat sensacyjny,
17) marka brytyjskiej herbaty,
18) oznaka władzy królewskiej,
19) kurek nad umywalką,
21) hinduska bogini śmierci,
23) pas startowy na lotnisku,
26) bariera natury psychicznej, przeszkoda,
27) Polka sprzed wieków,
30) piosenka Czesława Niemena,
31) uprząż dla bydła rogatego,
34) zdrobniale o małym chłopcu, brzdąc,
38) pozioma belka wzdłuż szczytu dachu,
39) osoba pochodząca z tej samej okolicy,
40) wizerunek zawodowy artysty,
41) renkloda lub węgierka,
42) prężność, dynamika w działaniu.

Pionowo:

1) salonik pani domu,
2) roślina o ostrym zapachu i gorzkim smaku,
3) Monika, polska piosenkarka,
4) Fahrenheita lub Richtera,
5) indiańskie plemię ze stanu Floryda,
6) myśliciel i podróżnik z Abdery,
7) miejsce walk gladiatorów,
8) „… Monte Christo”, powieść Dumasa,
9) tworzy się podczas odwilży,
10) określony sposób postępowania,
20) nadmierna brawura, śmiałość,
22) formacja roślinna w Ameryce Południowej,
24) wystawne przyjęcie, biesiada,
25) dolina o stromych zboczach,
28) koń maści białej,
29) żywi się liśćmi eukaliptusa,
31) krzew o wonnych kwiatach,
32) ostrze w sieczkarni,
33) Norman, autor powieści „Nadzy i martwi”,
35) uczucie silniejsze od zazdrości,
36) roślina zielna, grubosz,
37) dawny worek na wodę.

AUTOPROMOCJA 0111229927
Twoja gazeta w prenumeracie z Tele Magazynem
52 511 94 64

ROZWIĄZANIE NR 140

P	A	P	I	R	U	S	■	K	■	P	E	L	U	S	Z	K	A
A	■	S	■	U	■	Z	M	O	W	A	■	E	■	K	■	A	■
S	Z	A	F	L	I	K	■	R	■	C	E	G	I	E	Ł	K	A
E	■	L	■	O	■	O	R	A	C	Z	■	I	■	C	■	A	■
K	O	M	U	N	A	Ł	■	L	■	K	L	A	S	Z	T	O	R
■	P	■	N	■	■	A	L	E	J	A	■	■	Ł	■	E	■	■
P	O	C	I	Ą	G	■	A	■	A	■	K	R	O	N	I	K	A
■	N	■	T	■	R	A	D	O	Ś	Ć	■	■	W	■	N	■	L
B	A	G	A	Ż	E							P	O	W	A	G	A
I	■	O	■	■	C							O	■	K	■	■	S
B	A	L	Z	A	K							N	A	Ł	Ę	C	Z
E	■	O	■	■	I							U	■	A	■	H	■
L	O	N	D	Y	N							R	O	D	Z	A	J
O	■	K	■	■	O							A	■	K	■	R	■
T	R	A	Ł	■	S	K	R	Z	Y	P	E	K	■	A	U	T	O

KRZYŻÓWKA PANORAMICZNA

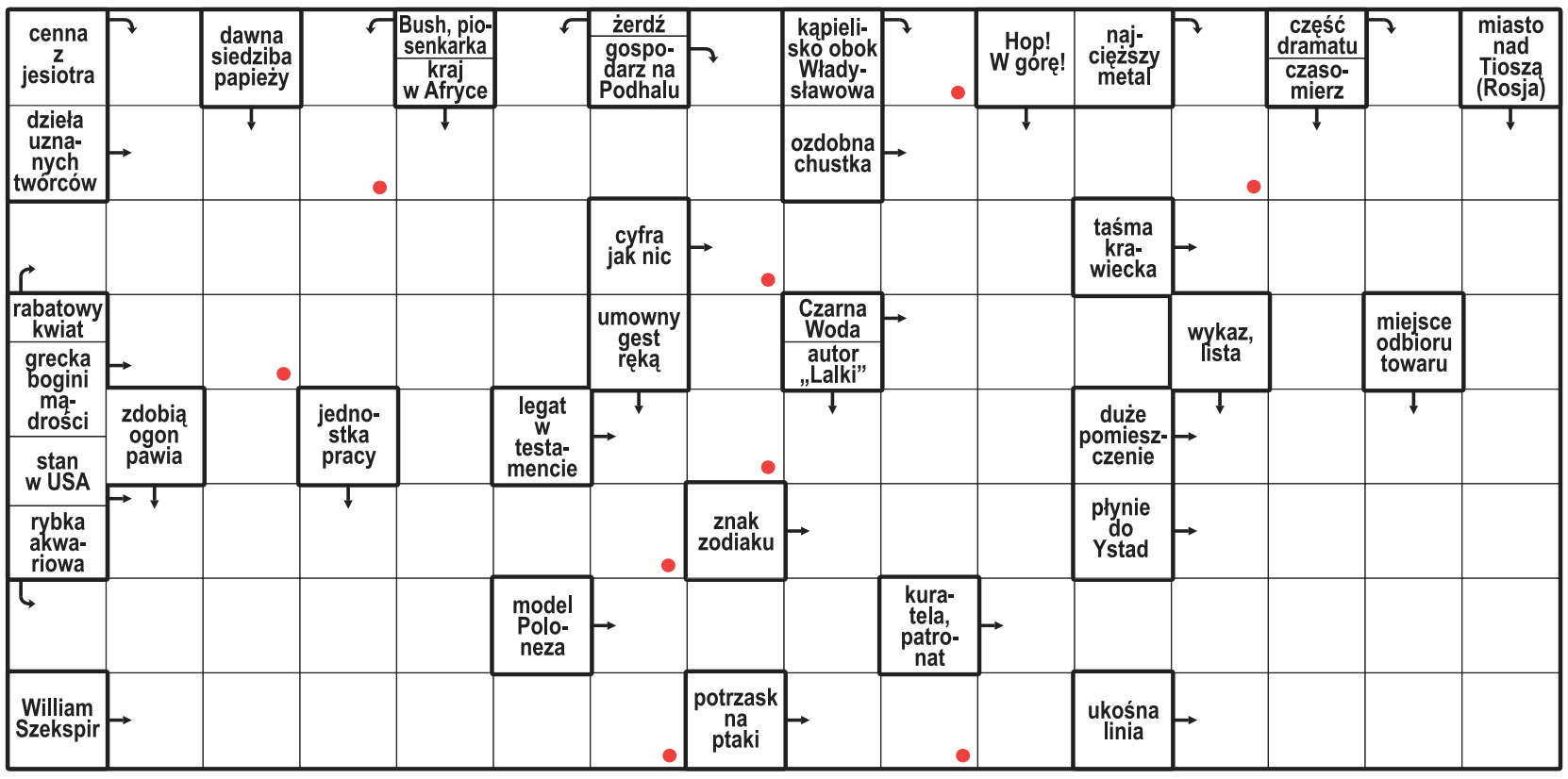

Litery z pól oznaczonych kropką, czytane rzędami, utworzą rozwiązanie.

ROZWIĄZANIE: KASZTANKA.

HOROSKOP

Wodnik (20.01 - 18.02)
Postaw na odwagę i działanie. Horoskop dzienny mówi, że śmiała decyzja może otworzyć nowe drzwi.

Ryby (19.02 - 20.03)
Spokój będzie Twoją siłą. Horoskop na dziś to wskazówka, by nie spieszyć się z decyzjami.

Baran (21.03 - 19.04)
Czeka Cię ciekawa rozmowa. Horoskop dzienny na poniedziałek wróży, że jedno zdanie może zmienić Twój plan.

Byk (20.04 - 20.05)
Zadbaj dziś o swoje emocje i bliskich. Horoskop dzienny zapowiada, że szczera rozmowa przyniesie spokój.

Bliźnięta (21.05 - 21.06)
Twoja pewność siebie przyciągnie uwagę. Horoskop na dziś podpowiada, by pokazać swoje talenty.

Rak (22.06 - 22.07)
Drobne sprawy mogą wymagać uwagi. Horoskop dzienny na poniedziałek radzi dołożyć staranności.

Lew (23.07 - 22.08)
Horoskop dzienny to wskazówka, by poszukać równowagi między obowiązkami a odpoczynkiem.

Panna (23.08 - 22.09)
Zaufaj intuicji, szczególnie w sprawach sercowych. Horoskop na dziś mówi, że łatwo odczytasz ukryte intencje.

Waga (23.09 - 22.10)
Nowa inspiracja doda Ci energii. Horoskop dzienny radzi spróbować czegoś innego.

Skorpion (23.10 - 21.11)
Konsekwencja zacznie przynosić efekty. Horoskop dzienny wróży, że cierpliwie zrealizujesz swoje cele.

Strzelec (22.11 - 21.12)
Kreatywny pomysł może szybko przerodzić się w coś większego. Horoskop na dziś radzi działać odważnie.

Koziorożec (22.12 - 19.01)
Mocno poczujesz potrzeby innych. Horoskop dzienny na poniedziałek mówi, że ludzie będą Ci wdzięczni.

eprasa.pl c5fa255cd4

DROBNE

Motoryzacja

OSOBOWE KUPIĘ

SKUP aut do 10 000 + hol. 692840378

Praca

ZATRUDNIĘ

FIRMA zatrudni opiekunki do pracy w Niemczech, 790-480-590

PRACOWNIKÓW budowlanych, fachowców, remonty, elewacje, stała praca, Toruń. 602-337-086

Usługi

INNE

ZŁOM, Żeliwo i Akumulatory, złomowanie piecy. Skupujemy w dobrej cenie, odbieramy własnym transportem. 602-726-894

Turystyka

KRAJ - GÓRY

Beskidy, turnus 7dniowy od 1250zł. Ful opcja, cisza, spokój, natura, miodowyraj.pl 501642492.

PROMOCJA - pobyt - 95 zł ze śniadaniem. TYLICZ k/Krynicy G., pok. z łaz.+TV, bilard, parking, 730-007-166

KRAJ - MORZE

ŁEBA - tanie pokoje z łaz. 603-471-715.

Różne

STARE książki skup, 881-934-948

Rolnicze

PŁODY ROLNE

KUPUJĘ ZBOŻA tel. 602 114 212

ZWIERZĘTA HODOWLANE

KURKI, kury, nioski odchowane, Zieleń, 509746597, 506405692.

KURY nioski dowóz 600539790

Usługi pogrzebowe

"KONKORDIA", kompleksowe usługi pogrzebowe Pakość ul. Inowrocławska 10, 52/ 35-18-766, 500-697-316, całą dobę Wypłacamy zasiłki ZUS i KRUS przed pogrzebem.

CREDO - Najtańszy Całodobowy Zakład Pogrzebowy Inowrocław, św. Ducha 33. 52/357-74-16, 509-946-759. Baldachim, winda nagrobna gratis. Wypłacamy zasiłki z ZUS i KRUS przed pogrzebem, www.pogrzeb.net

NAJTAŃSZY całodobowy Zakład Pogrzebowy M. Matuszak, Zarządca Domu Przedpogrzebowego w Kruszwicy, własna chłodnia, producent trumien - już od 300 zł, winda i baldachim gratis. Inowrocław Św. Ducha 53, Kruszwica Kolegiacka 12F, Gniewkowo Króla Jana III Sobieskiego 22, tel. 511 405 902, 52/357 16 04.

WALDEMAR Wójcik Zakład Pogrzebowy MEMORIA ul. Marulewska 40, Inowrocław. Dyżur całodobowy 602-189-676, 52/3556677 Załatwiamy wszystkie formalności w imieniu rodziny. Wypłacamy zasiłek pogrzebowy przed pogrzebem.

ZAKŁ. Usług Pog. "Dylewscy" Plac Piastowski 9 tel.24h 52/ 322- 29-16, biuro Fordon ul. Piwnika Ponurego 1 D tel. 52/ 342- 95-16 ZUS KRUS, wojsko, policja. Usługi krajowe i zagraniczne; www.dylewscy.pl

AUTOREKLAMA

strefa BIZNESU.pl

Know-how w dobrym biznesie

strefabiznesu.pl

BYDGOSZCZ GOSPODARZEM

Obradował Europejski Parlament Młodzieży

opr. PK

Bydgoszcz była gospodarzem 22. Narodowej Sesji Selekcyjnej Europejskiego Parlamentu Młodzieży EYP Poland. 7-12 września 2026 roku do Bydgoszczy zjechało ponad 180 uczestników w wieku od 15. do 24. roku życia, z Polski oraz ponad 15 państw Europy.

22. Narodowa Sesja Selekcyjna Europejskiego Parlamentu Młodzieży EYP Poland odbyła się pod hasłem „Currents of Industry, Rivers of Progress " („Prądy przemysłu, rzeki postępu").

- Uczestnicy mieli możliwość kształtowania swoich poglądów, a także kompetencji miękkich w jednym z największych miast województwa kujawsko-pomorskiego. W trakcie trwania sesji EYP młodzież z całej Europy ma okazję integrować się, zawierać międzynarodowe przyjaźnie, pogłębić swoją wiedzę na temat działania poszczególnych instytucji UE oraz w szczególności, rozwijać umiejętności przydatne w życiu codziennym i zawodowym, takie jak przemawianie publiczne, wyrażanie swojej opinii oraz współpraca w grupie - informuje Nina Szczygielska ze Stowarzyszenia Europejski Parlament Młodzieży EYP Poland.

FOT. TOMASZ CZACHOROWSKI

Do Bydgoszczy zjechało ponad 180 osób z kilkunastu państw

Sesje Europejskiego Parlamentu Młodzieży są w całości prowadzone w języku angielskim, więc stanowią możliwość przełamania swoich barier językowych.

Wydarzenie odbywa się według formatu stosowanego przez wszystkie siostrzane organizacje w Europie. Pierwszy dzień Sesji Europejskiego Parlamentu Młodzieży (7 września) przeznaczony był na szkolenie dla wolontariuszy - dziennikarzy sesyjnych, organizatorów i osób, które miały prowadzić pracę w zespołach uczestników. Szkolenie obejmowało obróbkę zdjęć, zarządzanie czasem i energią w zespole, rozwiązywanie konfliktów oraz tworzenie warunków do efektywnej pracy w bezpiecznym otoczeniu.

W kolejnych dniach program podzielony był na 3 części. W pierwszej – teambuildingu (8 września) - uczestnicy poznawali się oraz budowali zespoły w procesie gier integracyjnych i komunikacyjnych.

Następnie (9-10 września), symulując pracę faktycznych komisji Parlamentu Europejskiego, dyskututowali nad aktualnymi problemami oraz opracowują projekt rozwiązań, tzw. rezolucję.

W ostatnich dniach sesji (11-12 września) odbywało się Zgromadzenie Generalne, będące odwzorowaniem posiedzenia plenarnego Parlamentu Europejskiego, podczas którego delegaci debatują nad zaproponowanymi w rezolucjach rozwiązaniami. Całość kończy Ceremonia Zamknięcia, zawierająca podsumowanie wydarzenia oraz oficjalne wystąpienia Patronów i Partnerów Sesji.

Wydarzenie zorganizowane jest w całości przez zespół młodych ludzi - studentów i uczniów szkół ponadpodstawowych - łącznie z zebraniem funduszy, znalezieniem miejsc, w których będzie odbywało się wydarzenie, zakwaterowania i wyżywienia, jak i zaplanowanie programu kulturalnego dla wszystkich uczestników. ©℗

0011582870

„Nie umiera ten, kto trwa w pamięci żywych"
Ks. Jan Twardowski

Z powodu śmierci
Pani

Klary Zielińskiej

szczere wyrazy współczucia i słowa otuchy

Rodzinie oraz Bliskim

składają

Dyrektor i społeczność
II Liceum Ogólnokształcącego im. Marii Konopnickiej
w Inowrocławiu

0011582698

Pani
Ewie Bartoszewskiej

wyrazy głębokiego żalu i współczucia
z powodu śmierci

Matki

składa

Dyrektor Wojskowej Specjalistycznej
Przychodni Lekarskiej SPZOZ
w Grudziądzu

REKLAMA 0011581971

Syndyk masy upadłości osoby fizycznej nieprowadzącej działalności gospodarczej

ogłasza przetarg

na sprzedaż prawa własności udziału 1/6 w nieruchomości gruntowej zabudowanej, położonej w miejscowości Karnkowo o powierzchni 0,2000 ha, nr działki 266, dla której Sąd Rejonowy w Lipnie IV Wydział Ksiąg Wieczystych prowadzi KW nr WL1L/00007601/8 – za cenę nie niższą niż 35.275,00 zł.

Oferty nabycia należy składać w zapieczętowanej kopercie z adnotacją „Oferta przetargowa – sygn. akt TO1T/GUp-s/21/2026", przesyłając na adres: Dariusz Galek. Kancelaria Radcy Prawnego i Doradcy Restrukturyzacyjnego, ul. Mickiewicza 10, 87-600 Lipno, w terminie do 1.10.2026 r. do godz. 12.00.

Regulamin przetargu i operat szacunkowy dostępne są na stronie internetowej www.dariuszgalek.pl w zakładce „Ogłoszenia".

Rozpoznanie ofert nastąpi na posiedzeniu jawnym w siedzibie syndyka w dniu 2.10.2026 r. o godz. 12.00.

Sprzedający zastrzega sobie prawo swobodnego wyboru oferty oraz unieważnienia przetargu. Pytania w sprawie należy kierować na adres: kancelaria@dariuszgalek.pl

REKLAMA 0111562220

FIRMA SPRZEDA budynek przemysłowy w Poznaniu przy ul. Malwowej 158.

Powierzchnia użytkowa budynku – 3202,80 m², powierzchnia gruntu – 0,8701 ha.

Tel. kontaktowy 603 920 399

0011582611

"Nie umiera ten, kto trwa w pamięci żywych"
ks. Jan Twardowski

Wyrazy głębokiego współczucia

Rodzinie i Bliskim Zmarłego

Pana

Andrzeja Sikorskiego

Najwybitniejszego Żeglarza Grudziądza

składa

Maciej Glamowski
Prezydent Grudziądza

eprasa.pl c5fa255cd4

S24 sportowy24.pl

sport

ŻUŻEL

Sensacyjne wyniki Grand Prix Danii, nowy lider przed ostatnim turniejem w Toruniu
str. 21

PIŁKA NOŻNA

FOT. WOJCIECH MATUSIK

Remis Zawiszy w meczu na szczycie. Nieudany weekend naszych III-ligowców
str. 22-23

KOSZYKÓWKA

Twarde Pierniki tracą kluczowego gracza. Udane testy Enea Łaciate Astorii, porażka i zwycięstwo Anwilu w Chorwacji
str. 24

Klaudia Kazimierska za zwycięstwo w Budapeszcie zainkasowała 150 tysięcy dolarów

FOT. PAWEŁ SKRABA

Fortuna dla Klaudii Kazimierskiej! Medal mistrzostw Europy, rekord Polski i teraz triumf w Ultimate Championship w Budapeszcie.
str. 20

eprasa.pl c5fa255cd4

SIATKÓWKA

Polscy siatkarze, broniący tytułu, mistrzostwa Europy rozpoczęli zgodnie z oczekiwaniami

Jacek Kmiecik

Reprezentacja Polski, broniąca tytułu mistrza Europy, w pierwszych meczach grupy B EuroVolley w Sofii pokonała po 3:0 Portugalię i Izrael.

Zespół trenera Nikoli Grbicia pokonał rywali z Izraela w 72 minuty.

– Udało się w miarę krótkim czasie wygrać to spotkanie. Utrzymaliśmy koncentrację. Trochę się oszukiwaliśmy i sztucznie się nakręcaliśmy, bo rywal nie był z najwyższej półki. Najważniejsze, że nie straciliśmy głowy i mecz nie wymknął nam się spod kontroli. Od początku zagraliśmy swoje. Bardziej męczymy się na treningach – ocenił Kamil Semeniuk.

Biało-Czerwoni od samego początku zdecydowanie dyktowali warunki gry, nie pozwalając niżej notowanym rywalom na zbyt wiele.

– Zrobiliśmy swoją robotę w trzech setach, tak jak zaplanowaliśmy i jesteśmy zadowoleni – mówił Szymon Jakubiszak, środkowy reprezentacji Polski, który debiutuje na mistrzostwach Europy. Przyznał, że nie odczuwa z tego powodu jakieś wielkiej presji.

– Na pewno nikogo nie lekceważymy. Każdy, kto tu przyjechał, będzie chciał z nami wygrać, aczkolwiek znamy swoją wartość. Jeżeli zagramy na swoim wysokim poziomie, to jesteśmy w stanie wygrać tak naprawdę z każdym – dodał środkowy Biało-Czerwonych.

– Ciężko się do czegoś przyczepić chyba w tym momencie, natomiast takie mecze, jakie tu rozegraliśmy, nie są jakimś wielkim wyznacznikiem tego, w jakim miejscu jesteśmy. Zakładam, że wszystko zacznie się dopiero od meczów z Ukrainą i Bułgarią. Wówczas to będzie dla nas jakiś taki realny feedback, który pokaże nam czy dobrze gramy, czy musimy na czymś konkretnie się skupić – stwierdził libero Polaków Jakub Popiwczak.

Mecz z Izraelem na trybunach Areny 8888 w Sofii obejrzało 1876 widzów, z czego 90 procent stanowili kibice reprezentacji Polski.

– No, zdecydowanie kibiców było więcej, myślę, że z każdym meczem tutaj będzie coraz lepiej, zaczynaliśmy pierwszy mecz w czwartek o godzinie 16, co nie służy do końca temu, żeby spędzać czas na hali. Dziś sobota i już zdecydowanie lepiej. Jak siatkówka w Europie, mecze Polaków, to są nasi kibice. Mam wrażenie, że to jest proste równanie i zawsze ono się zgadza, przez co ja jestem szczęśliwym człowiekiem – podkreślił Popiwczak.

W meczu grupowych rywali Polski Ukraina sensacyjnie pokonała wicemistrza świata i współgospodarza EuroVolley 2026 Bułgarię 3:1.

Po zwycięstwach nad Izraelem 3:1 i Macedonią Północną 3:0 zespół Ukrainy „uciszył" bułgarską publiczność, która szczelnie wypełniła Arenę 8888 w Sofii. Na trybunach zasiadło 11689 widzów.

FOT. PAP/DAREK DELMANOWICZ

Od prawej Kamil Semeniuk, Szymon Jakubiszak i Marcin Komenda, podczas meczu grupy B mistrzostw Europy w Sofii z Izraelem

– Krok po kroku spokojnie robimy swoje. Wygrać przy takiej publiczności i z tak mocnym zespołem to nie taka prosta sprawa. Przy takim hałasie kibiców nie było łatwo, ale ja już znam taką atmosferę z gry w polskiej ekstraklasie – powiedział środkowy reprezentacji Ukrainy i Projektu Warszawa Jurij Semeniuk.

Reprezentacja Ukrainy przed rokiem wystąpiła w mistrzostwach świata, które rozgrywane były na Filipinach, zajmując 24. miejsce. W Lidze Narodów natomiast spisała się bardzo dobrze awansując do ćwierćfinału, gdzie przegrała 1:3 z Polską, która we wtorek o godzinie 18.00 znowu stanie na jej drodze.

LEKKOATLETYKA

Z Włocławka przez USA do Budapesztu. Wreszcie mamy światową gwiazdę, która rozbija bank po banku. Historyczny bieg Klaudii Kazimierskiej!

Paweł Wiśniewski, JP

To, co ta dziewczyna wyprawia, nie mieści się w głowie. Podczas zawodów „World Athletics Ultimate Championship" (pula nagród: 10 000 000 USD), Klaudia Kazimierska okazała się bezkonkurencyjna w biegu na dystansie 1500 metrów.

Bez wątpienia to jest sezon 25-latki rodem z Włocławka. W lipcu zdobyła dwa złote medale mistrzostw Polski w Białymstoku. W sierpniu w Birmingham została wicemistrzynią Europy, a następnie dwukrotnie - w Chorzowie i Brukseli - poprawiła rekord Polski na 1500 metrów. 5 września uzyskała najlepszy w tym roku czas na świecie - 3:54.05.

Na dobrze nam znanym stadionie „Nemzeti Atlétikai Központ" w Budapeszcie, usytuowanym tuż nad Dunajem, Klaudia Kazimierska ponownie nie dała rywalkom żadnych szans. Czas 3:57.55 bezpośrednio przełożył się na premię finansową w wysokości 150 000 dolarów!

Ostatnie 400 metrów Polka pokonała w 57.44. Tydzień wcześniej, w wygranym finale Diamentowej Ligi w Brukseli (czek na 60 000 USD) było o niespełna 2 sekundy wolniej...

FOT. PAWEŁ SKRABA

W tydzień Klaudia Kazimierska zarobiła na bieżni 210 000 dolarów, czyli ok. 782 000 złotych! Takiej kasy nie zgarnął żaden nasz lekkoatleta

Największą jednorazową wygraną otrzymała w 2009 roku Anita Włodarczyk, która w trakcie mistrzostw świata w Berlinie zarobiła 160 000 dolarów, zdobywając złoto (60 000 USD) i bijąc rekord świata w rzucie młotem (100 000 USD)!

Ostatnie metry rywalizacji w Budapeszcie to tradycyjnie znakomity finisz Polki, która pokonała Brytyjkę Georgię Hunter Bell o 0.17 sekundy. Reszta rywalek - w tym aż cztery Etiopki - daleko z tyłu.

- Bycie faworytką w takim biegu było dla mnie zupełnie nowym doświadczeniem. Po zwycięstwie w finale Diamentowej Ligi w Brukseli w zeszłym tygodniu sama wywierałam na sobie pewną presję. Wygrana w Diamentowej Lidze sprawiła mi ogromną radość i miałam nadzieję powtórzyć ten sukces dzisiejszego wieczoru. Walka z Georgią na ostatnich 100 metrach była niezwykle emocjonująca, ale dobrze przepracowałam sezon i zdobyłam sporo doświadczenia. Rywalizowałam z Georgią już kilka razy w tym roku i miałam plan na ten bieg – ostatecznie wszystko potoczyło się dokładnie tak, jak sobie założyłam. W tym roku pracowałam również nad sferą mentalną; zaliczyłam kilka startów, z których wiele wyniosłam – to było jak przełamanie jakiejś blokady w mojej głowie - powiedziała Kazimierska

Klaudia już po raz ósmy w karierze pokonała dystans 1500 metrów poniżej 4 minut. W historii polskiej lekkoatletyki, dwukrotnie dokonała tego Lidia Chojecka i po razie - Anna Bukis, Weronika Lizakowska i Sofia Ennaoui. Kolejnym i zapewne ostatnim startem Kazimierskiej w tym sezonie będzie mityng „Athlos" na „StoneX Stadium" w Londynie, zaplanowany na 18 września i bieg na milę.

Paweł Fajdek w swojej najlepszej próbie konkursu rzutu młotem uzyskał wynik 76.11 m i po raz drugi w karierze pokonał mistrza olimpijskiego i dwukrotnego mistrza świata, młodszego o 13 lat, Ethana Katzberga, z którym przegrał już... 17 konkursów.

W Budapeszcie Kanadyjczyk nie miał mierzonej próby.

Występy Polaków:

- Natalia Bukowiecka (400 metrów) - 10. miejsce
- Klaudia Kazimierska (1500 metrów) - 1. miejsce
- Pia Skrzyszowska (100 metrów przez płotki) - 7. miejsce
- Maria Żodzik (wzwyż) - 6. miejsce
- Jakub Szymański (110 metrów przez płotki) - 12. miejsce
- Paweł Fajdek (młot) - 6. miejsce

Kasa wypłaci:

- 1. miejsce = 150 000 dolarów
- 2. miejsce = 75 000 dolarów
- 3. miejsce = 40 000 dolarów
- 4. miejsce = 25 000 dolarów
- 5. miejsce = 16 000 dolarów
- 6. miejsce = 14 000 dolarów
- 7. miejsce = 12 000 dolarów
- 8. miejsce = 10 000 dolarów
- 9. miejsce = 9000 dolarów
- 10. miejsce = 8000 dolarów
- 11. miejsce = 7000 dolarów
- 12. miejsce = 6000 dolarów
- 13. miejsce = 5000 dolarów
- 14. miejsce = 4000 dolarów
- 15. miejsce = 3000 dolarów
- 16. miejsce = 2000 dolarów

eprasa.pl c5fa255cd4

ŻUŻEL

Słaby występ Polaków w Grand Prix w Vojens. Zmarzlik stracił pozycję lidera

Zbigniew Czyż

Bartosz Zmarzlik zajął piąte miejsce w Grand Prix Vojens na żużlu i stracił prowadzenie w klasyfikacji generalnej mistrzostw świata. Turniej w Danii wygrał Brytyjczyk Robert Lambert.

Zawody w Vojens były dziewiątą, przedostatnią rundą tegorocznej edycji Grand Prix. Z powodu silnego deszczu turniej został zakończony po 20. biegach - przed wyścigami ostatniej szansy, które miały uzupełnić skład finału. Wcześniej miejsce w najważniejszym starcie dnia zapewnili sobie najlepsi w fazie zasadniczej Lambert i Duńczyk Leon Madsen. Zwycięzcą zawodów został właśnie Anglik, który awansował z trzeciego miejsca na pozycję lidera klasyfikacji mistrzostw świata.

Zawody na 300-metrowym torze oddanym do użytku w 1975 roku nie były szczęśliwe dla Bartosza Zmarzlika. Sześciokrotny mistrz świata jeszcze przed zawodami stracił samodzielne prowadzenie w cyklu GP, bowiem po dodatkowo punktowanych sprintach w klasyfikacji generalnej dogonił go Australijczyk Brady Kurtz. W samym turnieju, zawodnikowi Motoru Lublin także nie wiodło się najlepiej. Polak zaczął wprawdzie od zwycięstwa, ale w kolejnym wyścigu był ostatni.

W kolejnych trzech wyścigach, obrońca tytułu zdobył łącznie sześć punktów, co dało mu piąte miejsce. Bez błysku jeździł także siódmy Kurtz i obaj mieli się spotkać w tym samym wyścigu ostatniej szansy, z którego awans do finału uzyskałby tylko zwycięzca. Do tego jednak nie doszło, bowiem w Vojens się rozpadało i po kilkudziesięciominutowej przerwie sędzia postanowił zakończyć zawody.

FOT. SZYMON STARNAWSKI POLSKA PRESS

Losy mistrzostwa świata w sezonie 2026 rozstrzygną się w Toruniu

Na tej decyzji najbardziej skorzystał Lambert, który został ogłoszony zwycięzcą. Na drugim stopniu podium stanął Madsen, a trzecie miejsce zajął Australijczyk Max Fricke. Pozostali Polacy spisali się dość przeciętnie. Szósty Kacper Woryna wygrał jeden wyścig, podobnie jak dziewiąty PatrykDudek, a 13. Dominik Kubera w pięciu startach zdobył tylko pięć punktów.

- Tracę tylko jeden punkt, ale jeszcze jedna runda przed nami. Generalnie to był szalony dzień. Warunki na torze bardzo mocno się zmieniały. Pola startowe momentami były dobre, momentami złe. Jak to w żużlu bywa - powiedział tuż po zawodach na antenie Eurosportu Bartosz Zmarzlik.

Losy tytułu rozstrzygną się w Toruniu 26 września. Nikt spoza czołowej trójki Lambert, Zmarzlik, Kurtz nie ma już szans na końcowe podium. Przed ostatnim turniejem, prowadzący w klasyfikacji generalnej Robert Lambert ma punkt przewagi nad broniącym tytułu Zmarzlikiem. Trzeci jest Australijczyk Brady Kurtz, który traci do Brytyjczyka trzy punkty.

Nieco w cieniu walki o mistrzostwo świata pozostaje rywalizacja o utrzymanie w cyklu, w którą zaangażowanych jest aż czterech żużlowców: Leon Madsen, Max Fricke, Kacper Woryna i Patryk Dudek.

Prawo startu w przyszłorocznej edycji Speedway Grand Prix zapewni sobie siedmiu najlepszych zawodników obecnego sezonu. Na jedną imprezę przed zakończeniem cyklu, czwarte miejsce zajmuje Duńczyk Michael Jepsen Jensen z dorobkiem 102. punktów, piąty z 90 oczkami jest jego rodak Leon Madsen. Tuż za plecami Duńczyków jest aż trzech żużlowców mających po 89 punktów - Australijczyk Max Fricke oraz Polacy, Kacper Woryna i Patryk Dudek.

Wyniki Grand Prix Danii:

1. Robert Lambert (Anglia)
2. Leon Madsen (Dania)
3. Max Fricke (Australia)
4. Michael Jepsen Jensen (Dania)
5. Bartosz Zmarzlik (Polska)
6. Kacper Woryna (Polska)
7. Brady Kurtz (Australia)
8. Fredrik Lindgren (Szwecja)
9. Patryk Dudek (Polska)

...

13. Dominik Kubera (Polska)

Klasyfikacj generalna po dziewięciu turniejach SGP 2026:

1. Robert Lambert (Anglia) 142 pkt.
2. Bartosz Zmarzlik (Polska) 141
3. Brady Kurtz (Australia) 139
4. Michael Jepsen Jensen (Dania) 102
5. Leon Madsen (Dania) 90
6. Max Fricke (Australia) 89
7. Kacper Woryna (Polska) 89
8. Patryk Dudek (Polska) 89

...

14. Dominik Kubera (Polska) 35

PIŁKA NOŻNA

Kanonierzy nie zwalniają tempa, Kiwior strzela gola dla Porto

Marcin Kozłowski

Weekend przyniósł kolejne emocje w nasilniejszych europejskich ligach.

W Premier League niepokonany jest Arsenal Londyn. Obrońcy mistrzowskiego tytułu wygrali na trudnym terenie w Sunderlandzie i z kompletem punktów przewodzą stawce. Kolejne „oczka" straciły z kolei ekipy FC Liverpool i Chelsea, które zremisowały tylko u siebie - odpowiednio - z Fulham i Hull City.

W Bundeslidze po 3. kolejce bez strat są już tylko drużyny Freiburga i Borussii Dortmund.

W La Lidze efektowne zwycięstwo odniósł Real Madryt. Królewscy dogonili w tabeli Barcelonę, która ma jednak mecz rozegrany mniej.

W Ligue One stawkę otwierają Rennes i Monaco, które w weekend straciło pierwsze punkty w sezonie.

W najciekawszym meczu w Serie A Lazio Rzym zremisowało 2:2 z AC Milan.

Jakub Kiwior strzelił gola w wyjazdowym meczu 6. kolejki Primeira Liga dla FC Porto w spotkaniu z Casa Pia (4:1). W „Smokach" zagrał też Jan Bednarek. Na pierwszy występ wciąż czeka Oskar Pietuszewski.

Premier League

4. kolejka: Sunderland - Arsenal 0:2, Tottenham - Everton 0:0, Bournemouth - Brentford 2:2, Aston Villa - Nottingham 1:2, Chelsea - Hull 2:2, Crystal Palace - Ipswich 2:3, Liverpool - Fulham 0:0.

Bundesliga

3. kolejka: Koeln - Werder Brema 1:1, Borussia Dortmund - Paderborn 3:0, Hoffenheim - Stuttgart 2:1, Freiburg - Borusia M-G 5:0, Augsburg - Bayer Leverkusen 2:2, Mainz - Eintracht Frankfurt 1:3, Union Berlin - Schalke 1:3.

La Liga

5. kolejka: Real Madryt - Vallecano 4:1, Athletic Bilbao - Elche 1:1, Osasuna - Espanyol 0:2, Racing Santander - Alaves 2:1, Sevilla - Valencia 1:0.

Ligue 1

4. kolejka: Auxerre - Nice 1:0, Le Havre - Angers 0:0, Lorient - Toulouse 2:2, Paris FC - Lyon -:0, Strasbourg - Monaco 1:1, Rennes - Marsylia 1:0.

Serie A

4. kolejka: Atalanta - Cagliari1:2, Lazio - Milan 2:2, Genoa - Frosinone 1:1, Venezia - Fiorentina 2:4.

KRÓTKO

Piłka nożna

Młode Polki niepokonane w mistrzostwach świata

Polska reprezentacja z trzema zwycięstwami na koncie zakończyła fazę grupową odbywających się w naszym kraju mistrzostw świata do lat 20. W ostatnim występie Biało-Czerwone pokonały Benin 4:1 (2:0). Mecz 1/8 finału nasza reprezentacja zagra w najbliższy czwartek - tak jak wcześniejsze spotkania w Bielsku-Białej. Jeśli Polki awansują, przeniosą się do Łodzi, gdzie na stadionie ŁKS-u będą grać już do końca turnieju. Ewentualny ćwierćfinał z udziałem reprezentacji Polski rozegrany zostanie w niedzielę, 20 września. Półfinały zaplanowano na środę, 23 września, mecz o brąz na sobotę, 26 września, a finał na 27 września.
ZC

Żeglarstwo

Satrjan szósta w ME w klasie Formula Kite

Izabela Satrjan (UKŻ Wiking Toruń) zajęła szóste miejsce w mistrzostwach Europy w olimpijskiej klasie Formula Kite w tureckiej Akyace. W klasyfikacji open była 10. Rywalizowało 92 żeglarzy z 29 państw. Regaty odbywały się w formule otwartej, czyli także z udziałem przedstawicieli innych kontynentów. W stawce 36 kobiet z 19 krajów najlepsza okazała się Holenderka Jessie Kampman. W gronie 56 mężczyzn z 27 państw pierwszą lokatę wywalczył aktualny mistrz świata i triumfator tych zawodów sprzed roku Maximilian Maeder z Singapuru, jednak mistrzem Starego Kontynentu został srebrny medalista czempionatu globu Szwajcar Gian Stragiotti.
JacK

Kajakarstwo górskie

Polacy bez sukcesów w PŚ w La Seu d'Urgell

Polacy nie zdołali awansować do finałów w konkurencji C1 zawodów Pucharu Świata w kajakarstwie górskim w La Seu d'Urgell w Hiszpanii. Wśród kobiet Klaudia Zwolińska (na zdjęciu), ubiegłoroczna mistrzyni świata w tej konkurencji, odpadła w półfinale, zajmując w nim 22. miejsce, a Hanna Danek odpadła w eliminacjach, zajmując 39. pozycję. Rywalizację kobiet wygrała Brazylijka Ana Satila, a mężczyzn Hiszpan Miquel Trave.
JacK

FOT. WOJCIECH MATUSIK

eprasa.pl c5fa255cd4

PIŁKA NOŻNA

Zawisza i Olimpia bez zwycięstw w delegacjach

W 8. kolejce Betclic 2. Ligi w zespole Zawiszy zadebiutował Krystian Brzozowski, który wczoraj skończył 18 lat. Pierwszego gola w niebiesko-czarnych barwach zdobył jego rówieśnik Jan Juśkiewicz. Czerwona kartka dla Kacpra Cichonia z Olimpii.

Joachim Przybył, MK

HUTNIK KRAKÓW - ZAWISZA BYDGOSZCZ 1:1 (1:1)
Bramki: Oskar Kordykiewicz (34) - Jan Juśkiewicz (22)
Hutnik: Mędrala - Nweke, Bracik, Ściuk - Motrych (47. Gałek), Budziński (56. Burka), Laskowski (56. Sajdak), Zawada (77. Rzepka) - Sowiński, Florek, Kordykiewicz (70. Lelek)
Zawisza: Oczkowski - Brzozowski (85. Dziarkowski), Golak, Staniak, Juśkiewicz - Szumilas, Kanach, Cywiński (70. Kona) - Rak (65. Bogusiewicz), Kozłowski (84. Mas), Stępień (64. Strzyżewski)
Sędziował: Dawid Wiśniewski (Olsztyn)

Pierwsze minuty należały do gospodarzy. Bydgoszczanie kilka razy łatwo tracili piłkę przy wyprowadzaniu jej spod własnej bramki. Kończyło się to groźnymi dośrodkowaniami, ale bez celnego strzału. Po kwadransie pokazał się po raz pierwszy Mateusz Stępień, który indywidualnym rajdem przedarł się pod bramkę lewym skrzydłem. Pomocnik był zdecydowanie najgroźniejszym piłkarzem Zawiszy i był autorem pierwszego celnego strzału na bramkę Hutnika.

Stępień przeprowadził kolejną świetną akcję w 22. min. i popisał się kolejną asystą w tym sezonie. Stojący przed bramką Jan Juśkiewicz ze spokojem skierował piłkę do bramki tuż obok słupka między nogami obrońców. Po 12 minutach był już jednak remis. Po nieporozumieniu Michała Oczkowskiego z obrońcami przy dośrodkowaniu gospodarzy Oskar Kordykiewicz musiał trafić do pustej bramki. Bramkarz Zawiszy zrehabilitował się jeszcze przed przerwą, gdy wygrał sytuację sam na sam z jednym z napastników po szybkiej kontrze Hutnika.

FOT. WOJCIECH MATUSIK

Pozyskany przed sezonem Jan Juśkiewicz zagrał kolejny dobry w barwach Zawiszy i strzelił pierwszego gola dla niebiesko-czarnych

Drugą połowę mocniej zaczęli gospodarze. Oczkowski musiał interweniować przy uderzeniu Mateusza Sowińskiego z pola karnego. Chwilę później debiutujący w niebiesko-czarnych barwach Krystian Brzozowski wyręczył bramkarza w podobnej sytuacji. Obaj trenerzy w szatni sporo czasu musieli poświęcić defensywie, bo częściej oglądaliśmy po przerwie klincz w środku boiska niż szybkie, składne akcje z obu stron. Nieco więcej z gry miał Hutnik, ale nie na tyle, żeby strzelić decydującego gola.

W następnej kolejce Zawisza podejmować będzie Górnika Łęczna.

SOKÓŁ KLECZEW - OLIMPIA GRUDZIĄDZ 1:1 (1:1)
Bramka: Kacper Śpiewak (11) - Karol Fietz (13)
Sokół: Wójcik - Andrzejewski, Wypych, Gawlik, Książek - Kubacki (63. Tkaczyk), Piotrowski, Ławrynowicz, Dudziński (73. Antczak), Adamski - Śpiewak
Olimpia: Jerke - Brzęk, Zbiciak, Michalski, Abramowicz - Jarzec (59. Jastrzembowski), Stec (46. Cichoń), Fietz, Olejarka, Kolasa (46. Nowacki, 77. Wilak) - Bałdyga (69. Szafranek)
Sędziował: Rafał Szydełko (Rzeszów)

Biało-zieloni przystąpili do spotkania w dobrych nastrojach po zwycięstwie nad rezerwami Śląska Wrocław. Z kolei ich przeciwnicy ostatnio przegrali na własnym boisku z Górnikiem Łęczna aż 0:4.

To jednak gospodarze bardzo szybko cieszyli się z prowadzenia. Już w 11. min. do bramki Michała Jerke trafił Kacper Śpiewak. Grudziądzanie odpowiedzieli jednak błyskawicznie bo uderzeniu Karola Fietza. Do przerwy obie drużyny miały jeszcze okazje do zdobycia bramek, ale wynik nie zmienił się.

W drugiej połowie więcej z gry mieli gospodarze, ale nie potrafili udokumentować przewagi golami. Olimpia mecz kończyła w dziesiątkę. Kacper Cichoń wszedł do gry po przerwie, ale spędził na boisko tylko 20 minut i zobaczył czerwoną kartkę.

W końcówce meczu Michał Jerke kilka razy w trudnej sytuacji ratował jeden punkt dla gości, a raz gospodarze trafili w poprzeczkę.

W następnej kolejce Olimpia zagra na wyjeździe z Chojniczanką.

Pozostałe wyniki i strzelcy 8. kolejki: Resovia Rzeszów - Lechia Zielona Góra 0:1 (Igor Kurowski 42); **Znicz Pruszków - GKS Tychy 1:1** (Michał Borecki 29 - Mateusz Lewandowski 44); **Podhale Nowy Targ - Stal Stalowa Wola 5:0** (Marcinho 14, Piotr Żemło 22-samobójcza, Łukasz Seweryn 32, 46, Damian Kołtański 85); **Świt Szczecin - Chojniczanka Chojnice 1:5** (Adam Frączczak 27-karny - Valerijs Sabala 23, Maksymilian Tkocz 37, Konrad Janicki 61, Szymon Stypułkowski 70, Hubert Sobol 87); **Górnik Łęczna - Legia II Warszawa 4:1** (Rafał Kobryń 67, Bartłomiej Korbecki 69, 90+1, Adam Deja 90+3 - Cyprian Pchełka 18); **Avia Świdnik - Rekord Bielsko-Biała 0:1** (Jakub Ryś 35). Mecz **Sandecja Nowy Sącz - Śląsk II Wrocław** zakończył się po zamknięciu wydania. ©℗

1. Znicz Pruszków	8	17	16-9
2. Górnik Łęczna	8	16	18-9
3. GKS Tychy	8	16	12-6
4. Hutnik Kraków	8	15	16-9
5. Zawisza Bydgoszcz	8	15	16-11
6. Podhale Nowy Targ	8	14	18-14
7. Rekord Bielsko-Biała	8	13	11-9
8. Lechia Zielona Góra	8	12	16-12
9. Olimpia Grudziądz	8	12	10-12
10. Sandecja Nowy Sącz	7	11	9-6
11. Chojniczanka Chojnice	8	11	13-13
12. Avia Świdnik	8	9	10-14
13. Stal Stalowa Wola	8	7	12-17
14. Sokół Kleczew	8	7	8-19
15. Legia II Warszawa	8	6	15-17
16. Śląsk II Wrocław	7	6	11-13
17. Świt Szczecin	8	5	9-20
18. Resovia Rzeszów	8	3	6-16

PIŁKA NOŻNA

Wda wciąż niepokonana, remis Chemika, piąta z rzędu porażka Elany

Joachim Przybył, MK

W 8. kolejce Betclic 3. Ligi (Grupa II) kujawsko-pomorskie zespoły grały na boiskach rywali.

KKS KALISZ - WDA ŚWIECIE 1:1 (0:1)
Bramki: Igor Kuchta (63) - Kaue Souza (21)
Wda: Zapała - Słaby, Nawrocki, Iwanicki (86. Kozłowski), Wojciechowski, Dawid (68. Bonikowski), Souza, Retlewski, Kotras, Woźny (68. Dróż), Kolbus (77. Lemka)

Wda - obok lidera ze Środy Wielkopolskiej - wciąż jest niepokonana, ale strata dwóch „oczek" sprawiła, że spadła na trzecie miejsce.

KLUCZEVIA STARGARD - ELANA TORUŃ 2:1 (1:0)
Bramki: Kacper Pietrzyk (39, 62) - Kamil Woroniecki (80-karny)
Elana: Procek - Ćwikliński, Skibicki (80. Raniszewski), Knera (85. Gajewski), Woroniecki, Cabański, Karbownik (65. Hashidate), Rożnowski (65. Orzeł), Kowalski, Jóźwicki (80. Kowalski), Stolc

Gospodarze prowadzili 2:0 po golach Kacpra Pietrzyka. Żółto-niebieskich stać było tylko na jedno trafienie z rzutu karnego. Elana poniosła piątą z rzędu porażkę i wciąż znajduje się w strefie spadkowej.

VICTORIA WRZEŚNIA - CHEMIK BYDGOSZCZ 2:2 (1:1)
Bramki: Jakub Bartkowski (39-karny), Oliwier Niklas (63) - Jakub Jarosz (3), Wiktor Bednarek (84)
Chemik: Pelczarski - Wędzelewski (54. Hulisz), Jaskuła, Karbowski, Ozga, Rysiewski, Zagórski (72. Bednarek), Jarosz, Łotoszyński (64. Prałat), Grzelak (64. Zaręba), Wierzbicki (64. Trojanowski)

Bydgoszczanie wciąż czekają na pierwsze zwycięstwo na murawie. We Wrześni prowadzili, przegrywali a ostatecznie wrócili z remisem.

Pozostałe wyniki i strzelcy 8. kolejki: Lech II Poznań - Noteć Czarnków 2:1 (Wojciech Szymczak 13, Mateusz Cegiełka 77 - Jarosław Ratajczak 81); **Polonia Środa Wielkopolska - Unia Swarzędz 4:3** (Bartosz Bartkowiak 2, Filip Karmański 47, Patryk Mikita 65, Stanisław Kubiak 81 - Wojciech Słowiński 39, Mateusz Maluśki 73, Tomasz Dejewski 90+3); **Wikęd Luzino - Grom Nowy Staw 5:1** (Piotr Krubiel 11, Jakub Krefft 37, Adrian Petk 67-karny, Szymon Skurat 73, Filip Sosnowski 76 - Artur Radomski 55); **Flota Świnoujście - Gedania Gdańsk 1:1** (Antoni Grieger 87 - Miłosz Manuszewski 90); **Kotwica Kórnik - Lipno Stęszew 4:1** (Adam Strawa 27, Kamil Chiliński 34, 51, 60 - Krzysztof Kulczak 90+2); **Bałtyk Koszalin - Błękitni Stargard 0:2** (Wojciech Fadecki 11, 90). ©℗

FOT. PIOTR LAMPKOWSKI

Wda zdobyła punkt w Kaliszu, Elana przegrała w Stargardzie

1. Polonia Środa Wlkp.	8	22	27-14
2. Wikęd Luzino	8	19	25-9
3. Wda Świecie	8	18	14-8
4. Kluczevia Stargard	8	16	17-14
5. Flota Świnoujście	8	14	15-10
6. Lech II Poznań	8	14	17-15
7. KKS Kalisz	8	13	14-9
8. Błękitni Stargard	8	13	18-15
9. Noteć Czarnków	8	12	15-13
10. Kotwica Kórnik	8	10	16-16
11. Bałtyk Koszalin	8	9	8-11
12. Gedania Gdańsk	8	7	16-20
13. Grom Nowy Staw	8	7	19-24
14. Chemik Bydgoszcz	8	7	12-17
15. Unia Swarzędz	8	7	10-16
16. Elana Toruń	8	5	11-19
17. Victoria Września	8	5	9-21
18. Lipno Stęszew	8	1	8-20

eprasa.pl c5fa255cd4

PIŁKA NOŻNA

Wicemistrz lepszy od mistrza, pierwsze punkty dla Rakowa

Marcin Kozłowski

Wydarzeniem 8. kolejki PKO BP Ekstraklasy był mecz najlepszych ekip ubiegłego sezonu.

O wygranej wicemistrza Polski z Zabrza nad mistrzem z Poznania przesądził w ciagu czterech minut Erik Prekop. Przy prowadzeniu gości 1:0 Czech dwa razy - w bardzo podobnych okolicznościach - po rozegraniu rzutu rożnego pokonał Mateusza Lisa. Dzięki wygranej Górnik zmienił w fotelu lidera Lecha, który doznał pierwszej porażki w rozgrywkach.

Dopiero w siódmym meczu pierwsze punkty zdobył Raków Częstochowa, który w sezonie 2025/2026 był czwarty i reprezentował Polskę w europejskich pucharach. „Medaliki" pokonały Motor Lublin, mimo że musiały gonić wynik.

Wyniki i strzelcy 8. kolejki: Raków Częstochowa - Motor Lublin 2:1 (Patryk Makuch 42, 77 - Kamil Lukoszek 34); **Wisła Kraków - Jagiellonia Białystok 2:0** (Angel Rodado 14, 87); **Śląsk Wrocław - Korona Kielce 1:2** (Malaly Dembele 79 - Mariusz Stępiński 35, Simon Gustafson 90+3); **Górnik Zabrze - Lech Poznań 2:1** (Erik Prekop 76, 80 - Allahyar Sayyadmanesh 36); **Zagłębie Lubin - GKS Katowice 2:1** (Kamil Nowogoński 42, Michalis Kossidis 78 - Arkadiusz Jędrych 90+4-karny); **Wisła Płock - Cracovia 3:1** (Patryk Kun 10, Sebastian Madejski 61-samobójczy, Samuel Akere 70 - Mohamed Berte 69); **Pogoń Szczecin - Wieczysta Kraków 2:0** (Darko Curlinov 59, Jordi Sanchez 90+4); Mecz **Legia Warszawa - Widzew Łódź** zakończył się po zamknięciu wydania. Dziś spotkanie **Radomiak Radom - Piast Gliwice** (godz. 19, Canal+ Sport 3).
©℗

1. Górnik Zabrze	7	18	14-8
2. Lech Poznań	7	16	12-6
3. Legia Warszawa	7	15	15-6
4. Wisła Kraków	8	14	15-11
5. Pogoń Szczecin	7	12	10-5
6. Korona Kielce	7	12	9-6
7. Zagłębie Lubin	7	12	8-6
8. Jagiellonia Białystok	7	12	11-10
9. Piast Gliwice	7	10	13-13
10. GKS Katowice	7	9	13-11
11. Cracovia Kraków	8	8	7-11
12. Wisła Płock	7	8	7-12
13. Radomiak Radom	7	8	6-13
14. Widzew Łódź	7	7	10-10
15. Śląsk Wrocław	8	6	10-13
16. Motor Lublin	8	5	9-15
17. Wieczysta Kraków	7	4	9-15
18. Raków Częstochowa	7	3	8-15

PIŁKA NOŻNA

Czołówka nie zwalnia tempa. Na wyjazdach zdobyła aż 18 goli

MK, MG

W 7. kolejce 4. Ligi Kujawsko-Pomorskiej prowadzący kwintet wygrał solidarnie swoje mecze na boiskach rywali.

Najefektowniejsze zwycięstwo odniosła czwarta w tabeli Sparta Brodnica, która rozbiła aż 6:0 w Aleksandrowie Kujawskim Orlęta. Bezlitosny dla beniaminka z Raciąża był lider z Solca Kujawskiego. Unia przegrywała co prawda z Rawysem 0:1, 1:2, ale ostatecznie pewnie zwyciężyła 5:2. Z kolei Unia z Wąbrzeźna w 66. min. zamknęła spotkanie w Gębicach z Notecią. Pogoń Mogilno bez problemu wywiozła komplet „oczek" z Rypina, a Tłuchowia Tłuchowo - po bardzo ciężkim spotkaniu - z Torunia.

Wyniki i strzelcy 7. kolejki 4. Ligi Kujawsko-Pomorskiej: Victoria Czernikowo - Kujawiak Kowal 2:2 (Sebastian Rumiński 50, 52 - Patryk Kwaśniewski 78, Rafał Jankowski 90+4); **Orlęta Aleksandrów Kujawski - Sparta Brodnica 0:6** (Moustafa Hamed 2, 39, Kamil Sternicki 49, Bogdan Siryk 61, Dominik Dobrowolski 67, Arkadiusz Szewczuk 88); **Lech Rypin - Pogoń Mogilno 1:3** (Clayton Samuel Holter 88 - Przemysław Kędziora 31, Filip Jagielski 35, Wiktor Mrówczyński 48); **Pomorzanin Toruń - Tłuchowia Tłuchowo 0:1** (Mateusz Lusiusz 88); **Rawys Raciąż - Unia Solec Kujawski 2:5** (Damian Rybacki 13-karny, Tomasz Prusaczyk 17 - Maksymilian Stróżyński 15, 77, Radosław Wegner 19-samobójczy, Jakub Bojas 51, Bartosz Olszewski 60); **Noteć Gębice - Unia Wąbrzeźno 0:3** (Oleksiy Zbun 4, Jakub Węgrzyn 37, Aron Maciejewski 66); **Start Pruszcz - Łokietek Brześć Kujawski 5:1** (Mariusz Miłek 5-karny, Damian Stasikowski 26, Filip Tadych 47, Oskar Semeniuk 55, Patryk Stemski 87 - Marcin Pałczyński 86); **Cuiavia Inowrocław - Mustang Ostaszewo 1:0** (Oleh Nikiforov 20). Mecz **Skrwa Skrwilno - Wisła Dobrzyń nad Wisłą** zakończył się po zamknięciu wydania. ©℗

1. Unia Solec Kujawski	7	18	17-6
2. Pogoń Mogilno	7	16	20-7
3. Tłuchowia Tłuchowo	7	15	19-12
4. Sparta Brodnica	7	14	22-9
5. Unia Wąbrzeźno	7	14	17-6
6. Kujawiak Kowal	7	11	14-11
Mustang Ostaszewo	7	11	14-11
8. Victoria Czernikowo	7	11	11-11
9. Wisła Dobrzyń nad Wisłą	6	10	15-14
10. Pomorzanin Toruń	7	10	11-14
11. Start Pruszcz	7	10	16-17
12. Skrwa Skwilno	6	6	10-10
13. Lech Rypin	7	6	7-16
14. Cuiavia Inowrocław	7	5	2-11
15. Orlęta Aleksandrów Kujawski	7	5	7-18
16. Rawys Raciąż	7	4	14-21
17. Noteć Gębice	7	4	11-18
18. Łokietek Brześć Kujawski	7	3	9-24

ŻUŻEL

Emil Sajfutdinow podjął decyzję. „Anioły" mają już skład na sezon 2028

Joachim Przybył

Emil Sajfutdinow do końca sezonu 2027 ma ważny kontrakt z Pres Toruń. Nieoficjalnie wiemy, że w „Aniołach" będzie startował przynajmniej rok dłużej. Klub ma także gotowe nowe kontrakty z Robertem Lambertem i Patrykiem Dudkiem.

Czy w niedzielę toruńskich kibiców czekały dodatkowe niespodzianki na Motoarenie? Niewykluczone, że już po spodziewanym awansie do finału PGE Ekstraligi klub oficjalnie pochwali się nowymi kontraktami z gwiazdami.

W ostatnich tygodniach trwały intensywne negocjacje z kluczowymi żużlowcami „Aniołów". Przemysław Termiński chce się już zabezpieczyć przed konkurencją na rynku i swoim zwyczajem wyprzedza inne kluby przynajmniej o rok. Dlatego już teraz zaoferował nowe umowy zawodnikom, którzy będą w składzie w 2027 roku i praktycznie skompletował skład na rok 2028.

Kibice w Bydgoszczy marzą o powrocie do Polonii Emila Sajfutdinowa. Jerzy Kanclerz od dawna próbuje namówić do startów w Polonii żużlowca, ale to na razie się nie wydarzy. Lider „Aniołów" zaakceptował nowy kontrakt do 2028 roku. Tak samo, jak Patryk Dudek, któremu bardzo odpowiada współpraca z Piotrem Baronem.

FOT. MARCIN ORŁOWSKI

Emil Sajfutdinow będzie walczył o medale z Pres do 2028 roku

Natomiast Robert Lambert nowy kontrakt podpisze aż do 2029 roku, jak poinformował pierwszy serwis Sportowe Fakty. To oznacza, że Brytyjczyk spędzi w Toruniu przynajmniej dziewięć kolejnych sezonów, dłuższy staż w historii „Aniołów" z obcokrajowców ma jedynie Chris Holder.

Mikkel Michelsen ma na razie kontrakt do 2027, ale jego przedłużenie to w zasadzie formalność, Duńczyk nie ma zamiaru się wynosić z Torunia, klub także jest bardzo zainteresowany dalszą współpracą. W tym roku wygasa umowa Antoniego Kawczyńskiego. Junior ma oferty z innych klubów (Sportowe Fakty donosiły nawet o 2-milionowej propozycji z Zielonej Góry), ale jest bardzo mało prawdopodobne, aby zdecydował się odejść z Torunia.

Na pozycji U24 Pres ma na dwa kolejne lata Norwega Mathiasa Pollestada, ale propozycję przedłużenia kontraktu w Toruniu na dwa kolejne sezony ma także Norick Bloedorn. Jeśli Niemiec podpisze umowę, to ostateczny wybór zawodnika na tej pozycji nastąpi zapewne wiosną przyszłego roku.

Szymon Woźniak na rok

W Bydgoszczy nowy kontrakt na sezon 2027 podpisał Szymon Woźniak. Z kolei Aleksander Łoktajew został już przedstawiony jako nowy zawodnik Wilków Krosno w kolejnym sezonie.

SIATKÓWKA

To jest nowe otwarcie BKS na każdym polu

Dariusz Knopik

Siatkarze BKS Bydgoszcz wyjazdowym meczem z MKS Będzin rozpoczynają nowy sezon w Tauron 1. Lidze.

Dla bydgoskiego klubu to jest nowe otwarcie praktycznie na każdym polu. Przypomnijmy, że po zakończeniu poprzedniego sezonu doszło do wielkich zmian w klubie. Po siedmiu latach z funkcji prezesa zrezygnował Wojciech Jurkiewicz. Zastąpił go na tym stanowisku Tomasz Konieczyński, który w klubie był odpowiedzialny za marketing i promocję.

Po kilku latach gry i trenowania zespołu Michal Masny zdecydował się odejść. Wraz ze swoim asystentem Adrianem Pasierbem przeniósł się do Czarnych Radom. Nowym trenerem BKS został Serhij Kapelus, kiedyś bardzo dobry przyjmujący, a ostatnio trener BKS Bielsko-Biała. Jego asystentem jest Wojciech Kaźmierczak, przez wiele lat środkowy bydgoskiego zespołu.

Także w zespole zaszło do bardzo wielu zmian. Z poprzedniego składu zostali tylko środkowi Tymon Ramotowski i Adam Golik oraz przyjmujący Patryk Mendel. Nową - starą postacią w Bydgoszczy jest rozgrywający Łukasz Sternik, który ostatnie lata spędził w Aniołach Toruń. Kolejnym rozgrywającym jest 19-letni Filip Falkowski, który przyszedł z Trefla Gdańsk.

Bardzo cennym nabytkiem jest atakujący Rafał Sobański. To niezwykle doświadczony 35-letni atakujący, który także przychodzi z Trefla. Drugim atakującym jest Adam Hassine, wychowanek Chemika Bydgoszcz. Nowymi przyjmującymi są: Adrian Kopij (30 lat/Lechia Tomaszów Mazowiecki), Łukasz Dydzik (20 lat/ AZS Częstochowa) i Konrad Kuffel (wychowanek Chemika). Do dwójki środkowych dołączył Maciej Borris (32 lata/AOP Kifisias), znany też z występów w Aniołach. Nowym libero jest Miłosz Kitowski (wychowanek Chemika). Do Bydgoszczy wrócił też środkowy Wiktor Rajsner.

Plan bydgoskiego klubu na najbliższy sezon jest prosty: sportowo utrzymanie w lidze, a organizacyjnie poprawa sytuacji. Mecz MKS - BKS w poniedziałek o godz. 18.

Kibice w Toruniu poczekają na ligowe emocje jeszcze trzy tygodnie. Trener CUK Aniołów Marcin Krysiak jest bowiem w sztabie szkoleniowym reprezentacji Słowacji, która rywalizuje teraz w mistrzostwach Europy.

W pierwszych rozegranych meczach sezonu 2026/2027 Mickiewicz Kluczbork pokonał 3:0 SMS PZPS Spała, Avia Świdnik wygrała 3:2 z Fortem Poznań, zaś KPS Siedlce 3:0 z Lechią Tomaszów Mazowiecki.

eprasa.pl c5fa255cd4

ŻUŻEL

Abramczyk Polonia blisko PGE Ekstraligi!

Marcin Kozłowski

Bydgoszczanie prowadzili już w szalonym meczu w Poznaniu różnicą 10 punktów. Później gościom pokrzyżował plany deszcz i ambitne Skorpiony doprowadziły do remisu. Losy awansu do elity rozstrzygną się za tydzień w Bydgoszczy.

PSŻ POZNAŃ - ABRAMCZYK POLONIA BYDGOSZCZ 45:45

PSŻ: Berge 10+1 (2,3,1,1,2,1), Smektała 3+1 (2,0,0,-,1), Iversen 10+1 (1,2,2,2,3), Pludra 3 (2,1,0,-), Douglas 14 (1,2,2,3,3,3), Witkowski 5 (1,3,0,1), Mencel 0 (0,0,-), Ignaszak nie startował

Abramczyk Polonia: Woźniak 8+1 (3,3,2,w,), Kostera nie startował, Huckenbeck 9 (0,3,3,1,2), Łoktajew 4 (1,w,1,2,0), Buczkowski 5 (u,2,1,0,2), Przyjemski 10 (3,0,1,3,3), Pawełczak 9+2 (2,3,1,3,d), Andrzejewski 0 (0)

FOT. JAROSŁAW PABIJAN

Bydgoscy młodzieżowcy do dorobku zespołu dołożyli w Poznaniu z bonusami aż 22 punkty

Poloniści na pierwsze finałowe spotkanie wytoczyli najcięższe działa. Parę juniorów tworzyli - po raz pierwszy w sezonie - Wiktor Przyjemski (dotychczas jeździł z pozycji rezerwowego) i Maksymilian Pawełczak. Pod „ósemkę" został przesunięty Kacper Andrzejewski.

Przed zawodami wiadomo było, że w bydgoskiej ekipie na sezon 2027 zostaje kapitan Szymon Woźniak. Z Polonią rozstaje się natomiast Aleksandr Łoktajew, który podpisał prekontrakt z Wilkami Krosno. Zastąpić go ma... Ryan Douglas, lider poznańskiej ekipy i najlepszy zawodnik Metalkas 2. Ekstraligi.

Po pierwszej serii był remis 12:12. To co goście wywalczyli w wyścigu młodzieżowym, kiedy Przyjemski i Pawełczak nie dali szans rówieśnikom z PSŻ w 4. biegu stracili Łoktajew z... Przyjemskim. Na pocieszenie gości był fakt, że trzy starty wygrali indywidualnie. Upadek - na szczęście niegroźny - zaliczył Buczkowski.

W kolejnym starcie upadli Pludra i Saszka. Sędzia wykluczył polonistę. Na szczęście dla Bydgoszczan w powtórce pewnie wygrał Kai Huckenbeck. W następnych startach Abramczyk Polonia systematycznie powiększała przewagę i po 10. biegach prowadziła już 35:25. Zawody toczyły się w ekspresowym tempie przy coraz mocniej padającym deszczu. Aby mecz był zaliczony w play off trzeba było odjechać 12 wyścigów.

W 11. trener gości skorzystał z rezerwy taktycznej. Gdy para gospodarzy prowadziła podwójnie upadł Woźniak. Kapitan gości nie podniósł się z toru i dostał czerwoną kartkę (!), co wzbudziło wiele kontrowersji. W powtórce Skorpiony wygrały 4:2, a w kolejnym wyścigu podwójnie i przed nominowanymi zmniejszyli straty do zaledwie 4 pkt. (37:41). W dwóch decydujących biegach miejscowi poszli za ciosem i doprowadzili do remisu w zawodach.

Losy awansu do żużlowej elity rozstrzygną się zatem za tydzień w Bydgoszczy.

PGE EKSTRALIGA: 1. MECZ O 7. MIEJSCE.

Włókniarz Częstochowa - Stal Gorzów 43:47

WŁÓKNIARZ: 8+1, Lidsey 4+1, Miśkowiak 15+2, Hansen 8, Tungate 5, Caban 0, Ciurzyński 3

STAL: Przedpełski 9, Chatłas n/s, Wright 2, Kordun 2, Thomsen 14, Paluch 7+1, Bednar 9+2, Pollestad 4+2.

Mecze półfinałowe Sparta Wrocław - Unia Leszno i Pres Toruń - Motor Lublin zakończyły się po zamknięciu wydania

ŻUŻEL

Wiktor Przyjemski z medalem SGP 2. „Smakuje wyjątkowo!"

Magdalena Zimna

Wydawało się, że to Maksymilian Pawełczak pojedzie do Vojens po medal mistrzostw świata juniorów. To jednak bardziej doświadczony Wiktor Przyjemski sięgnął po brąz, choć opuścił z powodu kontuzji jeden turniej.

FOT. JAROSŁAW PABIJAN

Wiktor Przyjemski po raz trzeci stanął na podium SGP2

Tegoroczna rywalizacja o tytuł indywidualnego mistrza świata juniorów składała się z trzech odsłon. Ostatnia z nich odbyła się w piątek w Vojens.

Przed turniejem w Danii złoto na wyciągnięcie ręki miał Mikkel Andersen. Na koncie miał 38 punktów, aż o 10 więcej od wicelidera Maksymiliana Pawełczaka. Młody Polak nie miał takiego komfortu; goniła go cała grupa rywali, w tym dwaj kolejni Duńczycy: Villads Nagel (24 pkt) i William Drejer (23) oraz Australijczyk Beau Bailey.

Nikłe szanse na podium miał jeszcze Wiktor Przyjemski. Po pierwszych zawodach był liderem, ale w drugiej rundzie nie wystąpił z powodu kontuzji.

W Vojens Pawełaczakowi szło jak po grudzie. Po dwóch seriach miał na koncie ledwie 3 punkty, a w kolejnym biegu zaliczył upadek i wykluczenie. Ostatecznie nie załapał się nawet do półfinałów i mógł tylko liczyć na potknięcia rywali.

Innym zawodnikom z czołówki też nie szło rewelacyjnie, choć większość była skuteczniejsza od Polaka. Tymczasem jako pierwszy do finału zawodów bezpośrednio awansował Nicolai Heiselberg, atakujący podium z 7. miejsca w klasyfikacji. Chwilę później dołączył do niego Adam Bednar. A po półfinałach dołączyli Bastian Pedersen i skuteczny w Vojens Wiktor Przyjemski.

Drugi z juniorów Abramczyk Polonii poradził sobie świetnie i w finale na metę wpadł drugi. A to oznaczało, że mimo absencji w drugiej rundzie, w klasyfikacji zajął trzecie miejsce i kończy cykl z brązowym medalem!

- Trzecią rundę SGP 2 kończę na drugim miejscu, zajmuję trzecie miejsce w klasyfikacji generalnej. Po kontuzji i opuszczeniu jednej z rund ten wynik smakuje naprawdę wyjątkowo. Walczyłem do końca i było warto - skomentował Przyjemski.

Złoto dla Andersena, srebrno niespodziewanie dla Nicolaia Heiselberga, żużlowca Pres Toruń.

SGP 2 - 3. RUNDA W VOJENS

1. Nicolai Heiselberg (Dania) 16 (2,3,3,2,3,3), 2. Wiktor Przyjemski (Polska) 13+3 (2,1,3,2,3,2), 3. Adam Bednar (Czechy) 12 (3,3,2,d,3,1), 4. Bastian Pedersen (Dania) 11+3 (3,1,3,3,1,0), 5. William Drejer (Dania) 9+2 (3,3,1,1,1), 6. Beau Bailey (Australia) 7+2 (1,2,2,2,u), 7. Antoni Mencel (Polska) 10+1 (3,1,1,3,2), 8. Mitchell McDiarmid (Australia) 7+1 (0,3,1,3,0), 9. Mikkel Andersen (Dania) 9+0 (2,2,3,w,2), 10. Slater Lightcap (USA) 7+0 (1,0,2,3,1), 11. Rasmus Karlsson (Szwecja) 6 (2,0,1,1,2), 12. Maksymilian Pawełczak (Polska) 6 (1,2,w,2,1), 13. Kevin Małkiewicz (Polska) 6 (1,w,2,1,2), 14. William Cairns (Wielka Brytania) 5 (0,2,0,0,3), 15. Sven Cerjak (Słowenia) 1 (0,0,0,1,0), 16. Villads Nagel (Dania) 1 (0,1,-,-,-), 17. Dimitri Buch (Dania) 0 (0,w), 18. Patrick Kruse (Dania) 0 (0)

KRÓTKO

Koszykówka

Turniej w Bydgoszczy, kontuzja w Toruniu

Arriva Lotto traci z powodu kontuzji Maksymiliana Wilczka. W piątkowym meczu z Treflem Sopot kluczowy polski gracz Twardych Pierników doznał wieloodłamowego złamania kości śródręcza. Leczenie i rehabilitacja po takim urazie to nawet trzy miesiące. Toruńska drużyna wygrała z Wilczkiem z Treflem i dzień później już bez niego z Czarnymi Słupsk.

W Bydgoszczy kibice obejrzeli cztery mecze Łaciate Cup. Gospodarze w sobotę rozgromili I-ligowe Kociewskie Diabły, ale w niedzielę nie dali rady Stal Ostrów.

Anwil ze zmiennym szczęściem zagrał dwa mecze w Splicie. W składzie ekipy Vedrana Bosnicia zabrakło kontuzjowanych Szymona Wójcika i Jacka Forresta, a w drugim meczu także dodatkowo Adama Brenka.

Arriva Lotto Toruń - Trefl Sopot 100:86 (24:16, 30:20, 29:27, 17:23)

Arriva Lotto: Sakota 19 (5), 5 as., Kulig 19, Cousins 14 (1), Gaddefors 12, Wilczek 8 (1) oraz Kilps 15 (3), Vander Plas 7 (1), H. Lipiński 7, Kenig 0, M. Lipiński 0, Szumański 0, Prokopowicz 0.

Trefl: Michalak 18 (4), Zapała 14, Rotegard 10, Schenk 9 (1), Anderson 6 oraz Blomgren 18 (3), Simanić 8, Prochorowicz 3, Twigg 0, Kiejzik 0, Łącz 0, Marchewka 0.

Arriva Lotto Toruń - Czarni Słupsk 108:97 (26:29, 26:21, 34:21, 22:26)

Arriva Lotto: Gaddefors 23 (1), Vander Plas 16 (4), 10 zb., Cousins 15 (2), Sakota 6 (2), Kulig 6 oraz Kilps 21 (6), 6 as., H. Lipiński 6 (2), Prokopowicz 6, Kenig 5, Szumański 4, M. Lipiński 0.

Czarni: Veinot 18, Green 16, Grudziński 13 (3), Robinson 9 (1), Dimitrijević 2 oraz Madsen 17 (5), Carpenter 12 (2), Kornacki 6, Stupnicki 4, Mazur 0, Maćkowiak 0, Pluta 0.

Enea Łaciate Astoria Bydgoszcz - Fulimpex Starogard Gdański 128:84 (35:18, 31:22, 31:18, 31:26)

Astoria: Taylor 20 (2), Kłaczek 15 (3), Ogundiran 13, 7 as., Thomas 13, Andersson 2 oraz Ptak 14, Wińkowski 14, 11 zb., Brembly 10 (2), Kimbrough 9 (3), Kamiński 8 (2), Nowakowski 7 (1), Kachelski 2.

Fulimpex: Kordalski 12 (1), Johnson 10 (2), Kowalczyk 10 (1), Urbaniak 8 (1), Komenda 5 oraz Wróbel 31 (7), Niemiec 4, Rajewicz 4.

Enea Łaciate Astoria Bydgoszcz - Stal Ostrów 71:89 (16:23, 17:12, 15:33, 23:21)

Astoria: Taylor 14 (1), Ogundiran 9 (1), Kłaczek 4, Thomas 4, Andersson 0 oraz Brembly 14 (4), Nowakowski 10 (1), Kimbrough 9 (2), Wińkowski 5, Ptak 2, Kamiński 0, Kachelski 0.

Stal: Jones 21 (3), Bobrow 16, Hunter 16, Billups 15, Lips 6 oraz Parzeński 8, Soszyński 4, Wiśniewski 2, Czoska 1.

Anwil Włocławek - HKK Siroki Brijeg 60:69 (14:18, 20:18, 16:22, 10:11)

Anwil: Hines 14 (2), Lacomte 12 (1) Vanwijn 12 (1), Freeman 9, Szlachetka 3 (1) oraz Słupiński 6, Strong 4, Łazarski 0, Brenk 0.

Anwil Włocławek - KK Dubrownik 86:62 (19:16, 27:11, 17:22, 23:13)

Anwil: Hines 30 (2), 13 zb., Freeman 10, Lacomte 9 (1) Vanwijn 7 (1), Szlachetka 2 oraz Strong 13 (3), Łazarski 13 (3), Słupiński 2, Szczesko 0.

eprasa.pl c5fa255cd4

DZIŚ SPORTOWY24

FORTUNA DLA KLAUDII KAZIMIERSKIEJ

MNÓSTWO EMOCJI NA TORACH I PIŁKARSKICH MURAWACH Str. 19 - 24

Nr ISSN 0867-4965
Nr indeksu 350184

www.pomorska.pl

Nr 213 (23.723) | Nakład: 7.701 | Wydanie 1 | Cena 5,50 zł (w tym 8% VAT)

Poniedziałek, 14.09.2026

78 lat

GAZETA pomorska

Relaks

Co ciekawego w TV? Horoskop na dziś i krzyżówki do porannej kawy

Inowrocław

Ławeczka zwraca uwagę na problemy

Na Skwerze Kobiet w Inowrocławiu uroczyście odsłonięto Fioletową Ławeczkę, która ma przypominać m. in. o przeciwdziałaniu przemocy
Str. 12

Środowisko

Mamy epidemię smrodu. Sypią się milionowe kary po kontrolach

WIOŚ wykrywał m.in. zbieranie i przetwarzanie odpadów bez zezwoleń, ich zakopywanie, spalanie w niedozwolonych miejscach
Str. 4

30. Złota 100 Pomorza i Kujaw

Ta gala przeszła już do historii. Otwieramy nową dekadę!

To była wyjątkowa, bo jubileuszowa gala, w niezwykłej oprawie. Ale bohaterami wieczoru byli laureaci
Str. 8-9

Złotniki Kujawskie

Podczas święta plonów oblegano stoiska Kół Gospodyń Wiejskich

FOT. DOMINIK FIJAŁKOWSKI

Miniona sobota upłynęła m. in. pod znakiem dożynek w Złotnikach Kujawskich. Odprawiona została dziękczynna msza święta. Odbyła się też plenerowa impreza na miejscowym boisku sportowym. Oblegano stoiska Kół Gospodyń Wiejskich. I nie ma się co dziwić. Serwowano tam przecież przesmaczne regionalne potrawy, jakich na co dzień się nie jada. **Więcej na str. 13**

HANDEL

Najpierw było Dino, a teraz na celowniku Lidl. Wojna z siecią?

Agnieszka Domka-Rybka

1000 zł dla każdego pracownika i zwiększenie zatrudnienia, bo sklepy pękają w szwach od klientów - po Dino związkowcy idą teraz na wojnę z Lidlem. Będzie głośno jak w przypadku polskiej sieci?

Najpierw związkowcy z OPZZ Konfederacja Pracy długo toczyli, w sumie to nadal toczą, spór z Dino.

W przypadku tej sieci wskazują na sprawę nagłośnioną przez Katarzynę Kiwerską, kierowniczkę Dino w Sochaczewie. Upubliczniła ona problem skrajnego zimna w sklepie, umożliwiła przeprowadzenie poselskiej interwencji Adriana Zandberga i została zwolniona z pracy.

Przypomnijmy, poprzedniej zimy niektórzy pracownicy Dino zakładali czapki i rękawiczki. Trudno się dziwić, gdy na sali sprzedaży temperatura wynosiła 6 - 10 stopni, a w szatniach notowano nawet 2°C.

Do sklepów wkroczyła Państwowa Inspekcja Pracy.

Wyniki kontroli okazały się miażdżące. PIP potwierdziła zbyt niską temperaturę w sklepach, zastawione alejki i zwolnienia za obronę pracowników. Wydała 1300 decyzji nakazowych.

Tymczasem internet płonął i radził: „Odczepcie się od polskiego Dino i zabierzcie za niemieckie sklepy".

Wszystko wskazuje na to, że tak się właśnie dzieje. Do tej pory Lidl znany był z doniesień medialnych głównie z tego, że płaci pracownikom najwięcej ze wszystkich sieci sklepów spożywczych, czyli na początku od 5600 do 6750 zł brutto miesięcznie.Zarobki u największego konkurenta, w Biedronce, to zaś na wejście 5300 - 5650 zł brutto.

Teraz w Lidlu związkowcy chcą założyć organizację OPZZ Konfederacja Pracy. Dlaczego?

„W najbliższych dniach składamy oficjalne postulaty. Żądamy m.in.: podwyżki wynagrodzeń o 1000 zł dla każdego pracownika, realnego zwiększenia zatrudnienia (bo obsada marketów pęka w szwach!) oraz bezwzględnego przestrzegania polskiego prawa. Teraz Lidl dołącza do tej „elity" depczącej prawa pracownicze – tuż obok Dino, Biedronki i Kauflandu" - czytamy na profilu facebookowym OPZZ KP.

Związkowcy grożą strajkiem generalnym: „Wszystko do tego dąży. Handel to najbardziej zaniedbana branża w Polsce." ©℗
Więcej na str. 4

AUTOREKLAMA

0011580600

Dzisiaj

Najnowsze wydanie magazynu **Strefa Agro**,

a w nim:

- relacje z imprez dożynkowych
- porady dla rolników
- trendy w rolnictwie

eprasa.pl c5fa255cd4

ROSJA

Rosja zwiększa arsenał atomowy do najwyższego poziomu od 9 lat

Grzegorz Kuczyński

Rosja już czwarty rok z rzędu zwiększa liczbę głowic jądrowych rozmieszczonych na nośnikach broni jądrowej – wynika z danych Sztokholmskiego Instytutu Badań nad Pokojem (SIPRI). Przy podobnej wielkości całego atomowego arsenału, co Stany Zjednoczone, putinowskie państwo ma więcej gotowych do wystrzelenia pocisków, niż przeciwnik.

Według szacunków SIPRI na rok 2026 arsenał jądrowy Federacji Rosyjskiej obejmował 5420 głowic, z czego 2604 znajdowały się w magazynach, 1020 zaliczano do kategorii „wycofanych z eksploatacji", a 1796 rozmieszczono na rakietach i bombowcach. Liczba głowic rozmieszczonych (deployed warheads) wzrosła o 78 sztuk w ciągu roku.

Tymczasem w Stanach Zjednoczonych, dysponujących arsenałem jądrowym porównywalnym z rosyjskim, wskaźnik ten pozostał bez zmian – 1770, tak samo jak rok wcześniej. Francja i Wielka Brytania nie umieściły dodatkowych głowic bojowych na nośnikach – odpowiednio 280 i 170.

Chiny zwiększyły liczbę rozmieszczonych głowic bojowych, jednak ich liczba w Pekinie jest niewielka: 34 w porównaniu z 24 w 2025 roku. Ponadto Indie po raz pierwszy wprowadziły do stanu gotowości bojowej 12 głowic bojowych. Łącznie, według szacunków SIPRI, Indie posiadają 190 głowic bojowych, a Chiny – 620.

Liczba głowic bojowych rozmieszczonych przez Rosję rośnie z każdym rokiem wojny na Ukrainie: w 2022 roku – 1588, w 2023 roku -1674, w 2024 roku – 1710, w 2025 roku - 1718.

W porównaniu z rokiem 2020 Kreml zwiększył liczbę głowic jądrowych na nośnikach o 14%, czyli o 226 sztuk, osiągając najwyższy poziom od 2017 roku: wówczas, według danych SIPRI, było ich 1950.

FOT. ASSOCIATED PRESS/EAST NEWS

Próba rakietowa na poligonie Kapustin podczas wspólnych ćwiczeń Rosji i Białorusi

UKRAINA

Potężny atak Rosji na Ukrainę. Nadleciały setki dronów

Grzegorz Kuczyński

Ponad 450 dronów użyły siły rosyjskie w atakach na Ukrainę w nocy z soboty na niedzielę - przekazały ukraińskie Siły Powietrzne. Wśród atakowanych regionów znalazły się obwody w zachodniej części kraju. Do uderzeń doszło blisko polskiej granicy.

Jak przekazały w niedzielę rano Siły Powietrzne na Telegramie, zneutralizowano 409 środków napadu powietrznego, w tym 405 dronów i cztery Banderole, mające cechy drona i pocisku manewrującego. Ataki odpierało lotnictwo, wojska rakietowej obrony przeciwlotniczej, jednostki walki radioelektronicznej i dronowej oraz mobilne grupy ogniowe Sił Obrony Ukrainy. Odnotowano trafienia w 13 miejscach – dodano, nie precyzując tych lokalizacji.

Ataki na zachodzie Ukrainy

Szef administracji wojskowej obwodu rówieńskiego Ołeksandr Kowal powiadomił, że spadające odłamki zestrzelonego drona wywołały pożar w jednym z przedsiębiorstw. Nie było ofiar. Obwód znajduje się w odległości ok. 150 km od granicy z Polską.

W sobotnich rosyjskich atakach na obwód żytomierski, sąsiadujący z rówieńskim, zginęły dwie osoby, a jedna została ranna – podała agencja Interfax-Ukraina, powołując się na komunikat policji.

Uderzenia na wschodzie i północy

Szef władz obwodu czernihowskiego (na północy kraju) Wiaczesław Czaus przekazał w niedzielę w komunikatorze Telegram, że alarm lotniczy trwa już ponad dobę. W rosyjskich nalotach zginął mężczyzna, a trzy osoby odniosły obrażenia – podał. Szef władz wojskowych obwodu charkowskiego, na wschodzie kraju, Ołeh Syniehubow poinformował, że w ostrzałach regionu ranne zostały trzy osoby.

FOT. DSNS OBWODU ODESKIEGO

Rosjanie atakowali Odessę w nocy z soboty na niedzielę. Uszkodzono m.in. placówkę edukacyjną i wielopiętrowy budynek

Rosja zaatakowała południe Ukrainy

Co najmniej dwie osoby zginęły, a 26, w tym dziecko, odniosło obrażenia w niedzielę rano wskutek rosyjskiego ataku na blok mieszkalny w Odessie, na południu Ukrainy – przekazał szef miejskich władz Serhij Łysak. Miasto było atakowane także minionej nocy; ostrzał uszkodził budynki prywatne, dwie placówki oświatowe i obiekty infrastruktury.

W obwodzie zaporoskim, na południowym wschodzie, w niedzielę rano odnotowano ponad 900 uderzeń na 58 miejscowości, ranne zostały cztery osoby – wynika z informacji podanych przez szefa władz regionu Iwana Fedorowa.

Alarm w Polsce

Dowództwo Operacyjne Rodzajów Sił Zbrojnych RP poinformowało w niedzielę po godz. 4, że w związku z aktywnością dronów odrzutowych Rosji wykonujących uderzenia w Ukrainie rozpoczęło się operowanie lotnictwa wojskowego w polskiej przestrzeni powietrznej oraz uruchomiono niezbędne siły i środki pozostające w dyspozycji DORSZ.

Naziemne systemy obrony powietrznej oraz rozpoznania radiolokacyjnego osiągnęły stan gotowości. Działania te mają charakter prewencyjny i są ukierunkowane na zabezpieczenie przestrzeni powietrznej oraz jej ochronę, zwłaszcza w rejonach przyległych do zagrożonych obszarów.

NORWEGIA

Władze w Oslo chcą od Mety silniejszej ochrony dzieci w sieci

oprac. Anna Nagel

Rząd w Oslo zaapelował w sobotę do operatora Facebooka i Instagrama o wprowadzenie silniejszej ochrony dzieci na swoich platformach.

Rząd skierował do Mety wezwanie objęcia dzieci w Norwegii skuteczniejszą kontrolą wieku, limitami korzystania z aplikacji oraz ograniczeniem powiadomień w nocy i podczas zajęć szkolnych.

Władze w Oslo chcą w Norwegii takich standardów jak te, które wynikają z zawartej pod koniec sierpnia ugody między Facebookiem i Instagramem a władzami 52 amerykańskich stanów i terytoriów.

„Bezpieczeństwo dzieci musi być najważniejsze. Oczekujemy, że giganci technologiczni wezmą odpowiedzialność za ochronę dzieci i młodzieży na swoich platformach" – powiedział Jonas Gahr Stoere, premier Norwegii.

Minister ds. dzieci i rodziny Lene Vaagslid uzasadniła oczekiwanie rządu zagrożeniami związanymi z intensywnym korzystaniem przez dzieci z ekranów i platform społecznościowych.

„Dysponujemy wiedzą wskazującą, że intensywne korzystanie z ekranów, a szczególnie z platform społecznościowych, ma negatywne konsekwencje dla zdrowia psychicznego i fizycznego oraz wiąże się z ryzykiem wykorzystania dzieci" – powiedziała Vaagslid.

Norweski rząd chce do końca roku skierować do parlamentu projekt ustawy zakazującej korzystania z platform społecznościowych dla użytkowników poniżej 16. roku życia. **PAP**

FRANCJA

Na północy Francji wykoleił się pociąg

Aleksandra Jaros

Ponad 40 osób zostało rannych w wyniku wykolejenia się w piątek wieczorem pociągu pasażerskiego na północy Francji. Pociąg przewoził 180 pasażerów i obsługiwał trasę Rouen–Caen.

Do wykolejenia się pociągu doszło w piątek 11 września chwilę przed godz. 20.00. Pociąg przewożący 180 pasażerów wypadł z torów w pobliżu miasta Cléon w Normandii na północy Francji - poinformował w poście na portalu X francuski minister transportu Philippe Tabarot.

Najpierw prefektura i minister transportu Philippe Tabarot poinformowali, że wstępny bilans wypadku to około 20 rannych. Następnie przedstawiciele prefektury, wypowiadając się dla mediów na miejscu zdarzenia przekazali, że ranne zostały 43 osoby.

Minister Tabarot w komunikacie na serwisie X poinformował, że około 140 strażaków zmobilizowano do pomocy pasażerom i osobom rannym.

Pasażerowie cytowani przez portal Franceinfo relacjonowali, że odczuli kilka wstrząsów, które po kilku sekundach stały się coraz silniejsze. Z okien wypadły szyby, a do środka wpadały kamienie z nasypu.

Telewizja BFMTV podała, powołując się na źródło policyjne, że pociąg zderzył się z niezidentyfikowanym obiektem. Jeden z wagonów upadł, a cztery wypadły z szyn. **PAP**

eprasa.pl c5fa255cd4

Inowrocław

• Biuro Ogłoszeń
tel. 52 357 76 14

BEZPIECZEŃSTWO

Policja będzie znakować rowery. Są nowe terminy tej popularnej akcji

(FI)

Nastąpiły zmiany dotyczące najbliższych terminów znakowania rowerów w Inowrocławiu i Gniewkowie.

Jak informuje asp. szt. Izabela Lewicka-Waszak, oficer prasowy komendanta powiatowego policji w Inowrocławiu, zmianie uległo miejsce i godziny znakowania rowerów zaplanowane na 19 września. Akcja odbędzie się podczas festynu z okazji Europejskiego Tygodnia Mobilności w godzinach 15.00-18.00 na terenie przy placu zabaw „Miś" w Inowrocławiu.

Ponadto znakowanie rowerów na terenie KP Gniewkowo przeniesiono z 18 września na 26 września na rynek w Gniewkowie. Akcja odbędzie się w godz. 10.00-13.00 podczas festynu ekologicznego.

FOT. ARCHIWUM/KPP INOWROCŁAW

Policja przeprowadzi kolejne akcje znakowania rowerów

PRZECIWDZIAŁANIE PRZEMOCY

Fioletowa Ławeczka na osiedlu Piastowskim. Jest symbolem

Anna Grochowina

Na Skwerze Kobiet w Inowrocławiu uroczyście odsłonięto Fioletową Ławeczkę, która ma przypominać o przeciwdziałaniu przemocy, bezpieczeństwie oraz możliwościach uzyskania pomocy przez osoby znajdujące się w trudnej sytuacji.

Odsłonięcie odbyło się w sobotę, 12 września i zgromadziło przedstawicieli samorządu, organizacji społecznych oraz mieszkańców miasta.

FOT. ANNA GROCHOWINA

Fioletowa Ławeczka przypomina o potrzebie wzajemnego wsparcia i troski o bezpieczeństwo mieszkańców

Rada Kobiet realizuje program

Fioletowa Ławeczka jest pierwszą realizacją nowego programu Inowrocławskiej Rady Kobiet pod nazwą „Społeczne Ławeczki Inowrocławskiej Rady Kobiet – Kolory, które mówią o ważnych sprawach". Inicjatywa ma łączyć symboliczne elementy miejskiej przestrzeni z działaniami edukacyjnymi i społecznymi, zwracając uwagę na istotne problemy dotykające mieszkańców.

Pierwsza z ławeczek poświęcona została przeciwdziałaniu przemocy oraz budowaniu świadomości na temat bezpieczeństwa i dostępnych form wsparcia. Mottem projektu są słowa „Nie jesteś sama. Pomoc jest bliżej, niż myślisz", natomiast hasło towarzyszące inauguracji brzmiało: „Nie milcz. Reaguj."

Podczas uroczystości podkreślano, że Fioletowa Ławeczka nie jest jedynie symbolem, ale początkiem szerszych działań społecznych. Organizatorzy zapowiadają współpracę z przedstawicielami służb, instytucji i organizacji zajmujących się przeciwdziałaniem przemocy oraz wspieraniem osób potrzebujących pomocy.

To jest sposób na przełamanie milczenia

Nowa instalacja ma zachęcać do rozmowy o przemocy, przełamywania społecznego milczenia i reagowania na krzywdę drugiego człowieka. Jak podkreślano podczas inauguracji, świadomość problemu i wiedza o dostępnych formach wsparcia mogą mieć kluczowe znaczenie dla osób doświadczających przemocy.

Fioletowa Ławeczka to jednocześnie początek większego projektu społecznego. W przyszłości kolejne ławeczki, oznaczone różnymi kolorami, mają zwracać uwagę na inne ważne tematy dotyczące mieszkańców Inowrocławia, stając się elementem edukacji społecznej i budowania lokalnej wrażliwości na problemy. ©℗

PROTEST MASZYNISTÓW

Opóźnienia pociągów przekraczały godzinę

(AG)

Pasażerowie korzystający w miniony piątek z dworca kolejowego w Inowrocławiu musieli uzbroić się w cierpliwość. Trwający do południa ogólnopolski protest maszynistów powodował coraz większe utrudnienia w ruchu kolejowym.

Na stacji regularnie emitowane były komunikaty informujące o akcji protestacyjnej i związanych z nią opóźnieniach. Dobrą wiadomością dla podróżnych było to, że zakupione bilety honorowane były przez wszystkich przewoźników.

Sytuacja na inowrocławskim dworcu pokazała skalę problemu. Według tablic odjazdów i przyjazdów część pociągów notowała opóźnienia przekraczające godzinę. Największe opóźnienie dotyczyło pociągu regionalnego do Bydgoszczy Głównej, który według wskazań tablicy miał 61 minut zwłoki. Znaczne opóźnienia odnotowano także na innych połączeniach przejeżdżających przez Inowrocław.

Protest został zorganizowany przez Związek Zawodowy Maszynistów Kolejowych i był konsekwencją tragicznego wypadku, do którego doszło w ub. tygodniu na przejeździe kolejowym w Sokolnikach Suchych na Mazowszu. W ramach akcji maszyniści prowadzili pociągi przez przejazdy kolejowo-drogowe z prędkością do 20 km/h.

FESTIWAL

FOT. ANNA GROCHOWINA

Ino Rap

Raperzy przejęli scenę w mieście

W sobotę odbył się Ino Rap Festiwal, na który mieszkańców Inowrocławia oraz miłośników rapu zaprosił prezydent miasta Arkadiusz Fajok. W br. formuła imprezy pozwoliła w jeszcze większym stopniu zaprezentować artystów związanych z lokalną sceną muzyczną. Od godziny 17.00 występowali: Mikas, Lewy, Ergo, Archi & Ejsi, Lampard Ros, Diego, Krajan, Szlara, Claptxn, Hubiasty oraz DJ Mayki. Dodatkową atrakcją były warsztaty freestyle'u przygotowane przez Fundację Improwizart. Uczestnicy mieli okazję spróbować swoich sił przy mikrofonie. Choć organizatorzy przygotowali bogaty program, frekwencja niestety nie dopisała. Nie przeszkodziło to jednak artystom w stworzeniu dobrej atmosfery. **(AG)**

eprasa.pl c5fa255cd4

DOŻYNKI

Tak obchodzono święto plonów 2026 w Złotnikach Kujawskich

Dożynki Gminne odbyły się w sobotę w Złotnikach Kujawskich. Ich obchody rozpoczęły się od mszy świętej dziękczynnej w miejscowym kościele. Plenerowa część gminnego święta plonów miała miejsce na terenie boiska sportowego OSiR. Licznych gości powitali tam wójt Złotnik Kujawskich Waldemar Kubiak i wiceprzewodniczący Rady Gminy Tadeusz Kuglarz. Za tegoroczne plony dziękowała rolnikom i sadownikom starosta Wiesława Pawłowska. Dożynki uświetniły występy. Oblegano stoiska KGW z regionalnymi potrawami. Swoje prace prezentowali twórcy ludowi. **(FI)**

FOT. DOMINIK FIJAŁKOWSKI

Dożynki uświetnił m. in. zespół Złotniczanki oraz mali Kujawiacy z gm. Złotniki Kujawskie

FOT. DOMINIK FIJAŁKOWSKI

Miało miejsce tradycyjne przekazania bochna chleba władzom gminy

FOT. DOMINIK FIJAŁKOWSKI

Oficjalny dożynkowy wieniec

FOT. DOMINIK FIJAŁKOWSKI

Na święto plonów zaproszono licznych oficjalnych gości

FOT. DOMINIK FIJAŁKOWSKI

Tłumnie przybyli też mieszkańcy gminy i osoby z okolicznych miejscowości

FOT. DOMINIK FIJAŁKOWSKI

Oblegano stoiska KGW z regionalnymi przysmakami

FOT. DOMINIK FIJAŁKOWSKI

Twórczynie ludowe i ich dzieła

REKLAMA 0011582330

Wyciąg z ogłoszenia o przetargu

Wójt Gminy Rojewo ogłasza II przetarg ustny nieograniczony na sprzedaż następujących nieruchomości położonych w obrębie Stara Wieś:

1. **Stara Wieś** - działka nr **213/7** o pow. **0,0995 ha,** księga wieczysta nr **BY1I/00038391/6**
Nieruchomość niezabudowana, nieuzbrojona. Dla działki wydano decyzję o warunkach zabudowy dla inwestycji polegającej na budowie budynku mieszkalnego jednorodzinnego.
Cena wywoławcza: **42.000,00 zł**, Wadium: **5.000,00 zł**, Minimalne postąpienie: **420,00 zł**.

2. **Stara Wieś** - działka nr **213/8** o pow. **0,0995 ha,** księga wieczysta nr **BY1I/00038391/6**
Nieruchomość niezabudowana, nieuzbrojona. Dla działki wydano decyzję o warunkach zabudowy dla inwestycji polegającej na budowie budynku mieszkalnego jednorodzinnego.
Cena wywoławcza: **42.000,00 zł,** Wadium: **5.000,00 zł**, Minimalne postąpienie: **420,00 zł**.

3. **Stara Wieś** - działka nr **213/9** o pow. **0,0995 ha,** księga wieczysta nr **BY1I/00038391/6**
Nieruchomość niezabudowana, nieuzbrojona. Dla działki wydano decyzję o warunkach zabudowy dla inwestycji polegającej na budowie budynku mieszkalnego jednorodzinnego.
Cena wywoławcza: **42.000,00 zł,** Wadium: **5.000,00 zł**, Minimalne postąpienie: **420,00 zł**.

4. **Stara Wieś** - działka nr **213/10** o pow. **0,0995 ha,** księga wieczysta nr **BY1I/00038391/6**
Nieruchomość niezabudowana, nieuzbrojona. Dla działki wydano decyzję o warunkach zabudowy dla inwestycji polegającej na budowie budynku mieszkalnego jednorodzinnego.
Cena wywoławcza: **42.000,00 zł,** Wadium: **5.000,00 zł**, Minimalne postąpienie: **420,00 zł**.

5. **Stara Wieś** - działka nr **213/11** o pow. **0,1187 ha,** księga wieczysta nr **BY1I/00038391/6**
Nieruchomość niezabudowana, nieuzbrojona. Dla działki wydano decyzję o warunkach zabudowy dla inwestycji polegającej na budowie budynku mieszkalnego jednorodzinnego.
Cena wywoławcza: **46.000,00 zł,** Wadium: **5.000,00 zł**, Minimalne postąpienie: **460,00 zł**.

6. **Stara Wieś** - działka nr **213/12** o pow. **0,1188 ha,** księga wieczysta nr **BY1I/00038391/6**
Nieruchomość niezabudowana, nieuzbrojona. Dla działki wydano decyzję o warunkach zabudowy dla inwestycji polegającej na budowie budynku mieszkalnego jednorodzinnego.
Cena wywoławcza: **46.000,00** zł, Wadium: **5.000,00 zł**, Minimalne postąpienie: **460,00 zł**.

7. **Stara Wieś** - działka nr **213/13** o pow. **0,1188 ha,** księga wieczysta nr **BY1I/00038391/6**
Nieruchomość niezabudowana, nieuzbrojona. Dla działki wydano decyzję o warunkach zabudowy dla inwestycji polegającej na budowie budynku mieszkalnego jednorodzinnego.
Cena wywoławcza: **46.000,00** zł, Wadium: **5.000,00 zł**, Minimalne postąpienie: **460,00 zł**.

Do ceny osiągniętej w przetargu zostanie doliczony podatek VAT zgodnie z obowiązującymi przepisami.

Przetarg odbędzie się dnia **15 października 2026 r.** w Urzędzie Gminy Rojewo – sala nr 16 w następujących godzinach:

Stara Wieś, dz. nr 213/7 - godz. 10.00;
Stara Wieś, dz. nr 213/8 - godz. 10.15;
Stara Wieś, dz. nr 213/9 - godz. 10.30;
Stara Wieś, dz. nr 213/10 - godz. 10.45;
Stara Wieś, dz. nr 213/11 - godz. 11.00;
Stara Wieś, dz. nr 213/12 - godz. 11.15;
Stara Wieś, dz. nr 213/13 - godz. 11.30.

Warunkiem udziału w przetargu jest wpłacenie wadium. Wadium należy wpłacić do dnia **12 października 2026 r.** na konto Urzędu Gminy Rojewo BS w Pruszczu Pomorskim o/Rojewo nr **37 8170 1018 0000 0130 2000 0050**, z dopiskiem nr działki, której dotyczy wpłacane wadium.

Pełna treść ogłoszenia została zamieszczona na tablicy ogłoszeń Urzędu Gminy Rojewo, na tablicy ogłoszeń sołectwa Liszkowice oraz w Biuletynie Informacji Publicznej Gminy Rojewo.

Szczegółowe informacje dotyczące przetargu można uzyskać w Urzędzie Gminy Rojewo, pok. nr 9 lub pod nr tel. 52 35 113 24 wew. 25 lub 533 322 525.

AUTOPROMOCJA

ibo TWOJE DOMOWE BIURO OGŁOSZEŃ

Ogłoszenia drobne
w Twojej gazecie zlecisz
bez wychodzenia z domu
przez Internetowe Biuro Ogłoszeń

ibo.polskapress.pl

REKLAMA 0011582323

Wójt Gminy Rojewo
informuje, że na tablicy ogłoszeń w Urzędzie Gminy Rojewo oraz w Biuletynie Informacji Publicznej Gminy Rojewo zostały zamieszczone wykazy nieruchomości przeznaczonych do dzierżawy w trybie przetargowym i bezprzetargowym.

eprasa.pl c5fa255cd4

AUTOREKLAMA 0011580826

BYDGOSZCZ | HSW „Immobile Łuczniczka"
13 grudnia 2026 r.

Kup bilet już dziś!

Organizator: GAZETA POMORSKA

www.abilet.pl | www.kupbilecik.pl | www.ebilet.pl

Szczegóły na:

REKLAMA

INFORMATOR

HOTELE

Bydgoszcz

Tanie noclegi dla firm, 601-919-805 00532

LEKARSKIE

Włocławek

Badania okresowe pracowników, kierowców, posiadających broń - lek. Wojciech Cader, Plac Wolności 17, pn. 10.15-13.00, wt. 8.00-11.00, śr. 14.00-19.00, czw. 8.00-11.00, pt.14.00-19.00, tel. 603-767-838, 54/231-43-54. Współpraca z LUXMED i MEDICOVER. 000074

Radziejów

Internista Mieczysław Wolański, przyjmuje codzienne od 9.00, Radziejów, ul. Łokietka 3, ekg, holter usg, laboratorium. Tel. 607 402 122, 54/285 22 40 Q701187897A

USŁUGI

Bydgoszcz

Śmieci - wywóz, kontenery, gruz „Corimp" 52/320-81-85. 000288

Grudziądz:

STACJA demontażu pojazdów przyjmuje samochody do złomowania, Grudziądz, tel. 56/465-48-88

USŁUGI POGRZEBOWE

Bydgoszcz

Dylewscy Zakład Usług Pogrzebowych, Plac Piastowski 9, Bydgoszcz. Tel. Całodobowe 52/322-29-16, 602-26-34-72, www.dylewscy.pl Biuro Fordon ul.Piwnika Ponurego 1D, 52/342-95-16. Obsługujemy cmentarze w Bydgoszczy i okolicy, kompleksowe usługi krajowe i zagraniczne, usługi kremacyjne w Bydgoszczy - duży wybór trumien i urn. Kredytowanie pogrzebów ZUS, KRUS, wojsko, policja 420114B01/A

Chojnice

Zakład Pogrzebowy Tadeusz Porożyński, Gdańska 3. Przechowywanie, przewóz zwłok Chojnice bezpłatnie całodobowo. 52/397-20-47, 604-755-900.

Toruń

Sotor Usługi Pogrzebowe i Cmentarne, Toruń, tel. 56/655 33 50 całą dobę. Centrum Kamieniarskie tel. 512 601 120 www.sotor.pl 000028

Inowrocław

Credo -Najtańszy całodobowy Zakład Pogrzebowy -św. Ducha 33, 88-100 Inowrocław. 52/357-74-16, 509-946-759, trumny już od 349 zł, do każdej usługi baldachim i winda nagrobna gratis, dostosowujemy się do możliwości finansowych każdego Klienta, wypłacamy zasiłki z ZUS i KRUS przed pogrzebem http://www.pogrzeb.net 282814B01

Najtańszy Całodobowy Zakład Pogrzebowy „IN LUCTU" Małgorzata Matuszak. Zarządca Domu Przedpogrzebowego w Kruszwicy, najtańsza chłodnia (własna), producent trumien (również z witryną) - trumny już od 300 zł, winda i baldachim gratis. Kruszwica, ul. Kolegiacka 12F, Inowrocław, ul. Św. Ducha 53, tel. 52/357-16-04, 357-53-41, e-mail: inluctu1@interia.pl Załatwiamy wszelkie formalności. www.inluctu.pl 139014B05

Waldemar Wójcik Zakład Pogrzebowy MEMORIA, ul. Marulewska 40, Inowrocław. Dyżur całodobowy - tel. 602-189-676, 52/355-66-77. Załatwiamy wszystkie formalności w imieniu rodziny. Wypłacamy zasiłek pogrzebowy przed pogrzebem. Posiadamy profesjonalny baldachim pogrzebowy oraz windę nagrobną. Świadczymy usługi na najwyższym poziomie. www.memoria.net.pl 408914B01

Barcin

Całodobowy Zakład Pogrzebowy Sławomir Makowski, Barcin, ul. Żnińska 25 (naprzeciwko cmentarza)Tel. 52/383-64-09, 601-681-917. 000528

Pakość

„Konkordia" kompleksowe usługi pogrzebowe, Pakość, Inowrocławska 10, 52/35-18-766, 500-697-316, całą dobę. Wypłacamy zasiłki pogrzebowe KRUS i ZUS. 8210983

Gniewkowo

Sotor - Usługi Pogrzebowe i Cmentarne Gniewkowo 56/655 33 50 całą dobę Centrum Kamieniarskie tel. 512 601 120 www.sotor.pl 000045

Janikowo

NAJTAŃSZY CAŁODOBOWY ZAKŁAD POGRZEBOWY ROBERT KURCZEWSKI JANIKOWO, ul. Główna 18G TEL. 507 364 717 000502

Kruszwica

Najtańszy całodobowy Zakład Pogrzebowy „In Luctu" Małgorzata Matuszak, zarządca Domu Przedpogrzebowego w Kruszwicy, najtańsza chłodnia (własna), producent trumien (również z witryną) - trumny już od 300 zł, winda i baldachim gratis. Kruszwica, ul. Kolegiacka 12f, Inowrocław, ul. Św. Ducha 53, tel. 52/357-16-04, 357-53-41, www.inluctu.pl e-mail: inluctu1@interia.pl. Załatwiamy wszelkie formalności. 000345

Całodobowy Zakład Pogrzebowy Żurawski ul. Kolegiacka 12E Kruszwica, tel. 666-999-917 8686162

Złotniki Kujawskie

Zakład Pogrzebowy - całodobowy Andrzej Pabjańczyk, Złotniki Kujawskie ul. Podgórna 13, tel. 52/351-71-03, 504-270-409, 604-542-322 000281

Żnin

Całodobowe, kompleksowe usługi pogrzebowe „Chmielewscy", ul. Górska 10, 52/302-14-67, 502-314-898. Wypłacamy zasiłki ZUS i KRUS przed pogrzebem. 000417

0011568707

Całodobowo-Usługi Pogrzebowe Firma Pietras, Żnin, Pl. Wolności 15/4. Wypłacamy zasiłki ZUS i KRUS przed pogrzebem. 52/30-22-031, 509-917-648 000416

Włocławek

TARTAR spopielarnia i dom pogrzebowy, Włocławek ul. Bojańczyka 3/5, ul. Cmentarna 12, 54/231-44-55, 54/413-15-93. 000074

Kowal

Całodobowa obsługa pogrzebów, Producent trumien. Lewandowski, 87-820 Kowal ul. Kościuszki 56. Tel. 603-998-321 000289

WETERYNARYJNE

Toruń

„Salus" Przychodnia Weterynaryjna, Lelewela 33 /teren Arpolu/8-22, 56/652-81-67. Interna, chirurgia, profilaktyka. RTG,USG. Całodobowy dyżur 504-052-789. 000045

ZDROWIE I URODA

Toruń

Optyk Trejnowscy.

Bezpłatne badanie wzroku.

Okulary progresywne.

Zniżki: na NFZ. Karta dużej rodziny, karta seniora i osoby niepełnosprawne.

ul. Kościuszki 41/47 pawilon Herbowa (obok Biedronki) tel. 56/623-23 26

www.optyk-trejnowski.pl 412314B01/A

eprasa.pl c5fa255cd4

ŻUŻEL

Abramczyk Polonia blisko PGE Ekstraligi!

Marcin Kozłowski

Bydgoszczanie prowadzili już w szalonym meczu w Poznaniu różnicą 10 punktów. Później gościom pokrzyżował plany deszcz i ambitne Skorpiony doprowadziły do remisu. Losy awansu do elity rozstrzygną się za tydzień w Bydgoszczy.

PSŻ POZNAŃ - ABRAMCZYK POLONIA BYDGOSZCZ 45:45

PSŻ: Berge 10+1 (2,3,1,1,2,1), Smektała 3+1 (2,0,0,-,1), Iversen 10+1 (1,2,2,2,3), Pludra 3 (2,1,0,-), Douglas 14 (1,2,2,3,3,3), Witkowski 5 (1,3,0,1), Mencel 0 (0,0,-), Ignaszak nie startował

Abramczyk Polonia: Woźniak 8+1 (3,3,2,w,), Kostera nie startował, Huckenbeck 9 (0,3,3,1,2), Łoktajew 4 (1,w,1,2,0), Buczkowski 5 (u,2,1,0,2), Przyjemski 10 (3,0,1,3,3), Pawełczak 9+2 (2,3,1,3,d), Andrzejewski 0 (0)

FOT. JAROSŁAW PABIJAN

Bydgoscy młodzieżowcy do dorobku zespołu dołożyli w Poznaniu z bonusami aż 22 punkty

Poloniści na pierwsze finałowe spotkanie wytoczyli najcięższe działa. Parę juniorów tworzyli - po raz pierwszy w sezonie - Wiktor Przyjemski (dotychczas jeździł z pozycji rezerwowego) i Maksymilian Pawełczak. Pod „ósemkę" został przesunięty Kacper Andrzejewski.

Przed zawodami wiadomo było, że w bydgoskiej ekipie na sezon 2027 zostaje kapitan Szymon Woźniak. Z Polonią rozstaje się natomiast Aleksandr Łoktajew, który podpisał prekontrakt z Wilkami Krosno. Zastąpić go ma... Ryan Douglas, lider poznańskiej ekipy i najlepszy zawodnik Metalkas 2. Ekstraligi.

Po pierwszej serii był remis 12:12. To co goście wywalczyli w wyścigu młodzieżowym, kiedy Przyjemski i Pawełczak nie dali szans rówieśnikom z PSŻ w 4. biegu stracili Łoktajew z... Przyjemskim. Na pocieszenie gości był fakt, że trzy starty wygrali indywidualnie. Upadek - na szczęście niegroźny - zaliczył Buczkowski.

W kolejnym starcie upadli Pludra i Saszka. Sędzia wykluczył polonistę. Na szczęście dla Bydgoszczan w powtórce pewnie wygrał Kai Huckenbeck. W następnych startach Abramczyk Polonia systematycznie powiększała przewagę i po 10. biegach prowadziła już 35:25. Zawody toczyły się w ekspresowym tempie przy coraz mocniej padającym deszczu. Aby mecz był zaliczony w play off trzeba było odjechać 12 wyścigów.

W 11. trener gości skorzystał z rezerwy taktycznej. Gdy para gospodarzy prowadziła podwójnie upadł Woźniak. Kapitan gości nie podniósł się z toru i dostał czerwoną kartkę (!), co wzbudziło wiele kontrowersji. W powtórce Skorpiony wygrały 4:2, a w kolejnym wyścigu podwójnie i przed nominowanymi zmniejszyli straty do zaledwie 4 pkt. (37:41). W dwóch decydujących biegach miejscowi poszli za ciosem i doprowadzili do remisu w zawodach.

Losy awansu do żużlowej elity rozstrzygną się zatem za tydzień w Bydgoszczy.

PGE EKSTRALIGA: 1. MECZ O 7. MIEJSCE.

Włókniarz Częstochowa - Stal Gorzów 43:47

WŁÓKNIARZ: 8+1, Lidsey 4+1, Miśkowiak 15+2, Hansen 8, Tungate 5, Caban 0, Ciurzyński 3

STAL: Przedpełski 9, Chatłas n/s, Wright 2, Kordun 2, Thomsen 14, Paluch 7+1, Bednar 9+2, Pollestad 4+2.

Mecze półfinałowe Sparta Wrocław - Unia Leszno i Pres Toruń - Motor Lublin zakończyły się po zamknięciu wydania

ŻUŻEL

Wiktor Przyjemski z medalem SGP 2. „Smakuje wyjątkowo!"

Magdalena Zimna

Wydawało się, że to Maksymilian Pawełczak pojedzie do Vojens po medal mistrzostw świata juniorów. To jednak bardziej doświadczony Wiktor Przyjemski sięgnął po brąz, choć opuścił z powodu kontuzji jeden turniej.

FOT. JAROSŁAW PABIJAN

Wiktor Przyjemski po raz trzeci stanął na podium SGP2

Tegoroczna rywalizacja o tytuł indywidualnego mistrza świata juniorów składała się z trzech odsłon. Ostatnia z nich odbyła się w piątek w Vojens.

Przed turniejem w Danii złoto na wyciągnięcie ręki miał Mikkel Andersen. Na koncie miał 38 punktów, aż o 10 więcej od wicelidera Maksymiliana Pawełczaka. Młody Polak nie miał takiego komfortu; goniła go cała grupa rywali, w tym dwaj kolejni Duńczycy: Villads Nagel (24 pkt) i William Drejer (23) oraz Australijczyk Beau Bailey.

Nikłe szanse na podium miał jeszcze Wiktor Przyjemski. Po pierwszych zawodach był liderem, ale w drugiej rundzie nie wystąpił z powodu kontuzji.

W Vojens Pawełaczakowi szło jak po grudzie. Po dwóch seriach miał na koncie ledwie 3 punkty, a w kolejnym biegu zaliczył upadek i wykluczenie. Ostatecznie nie załapał się nawet do półfinałów i mógł tylko liczyć na potknięcia rywali.

Innym zawodnikom z czołówki też nie szło rewelacyjnie, choć większość była skuteczniejsza od Polaka. Tymczasem jako pierwszy do finału zawodów bezpośrednio awansował Nicolai Heiselberg, atakujący podium z 7. miejsca w klasyfikacji. Chwilę później dołączył do niego Adam Bednar. A po półfinałach dołączyli Bastian Pedersen i skuteczny w Vojens Wiktor Przyjemski.

Drugi z juniorów Abramczyk Polonii poradził sobie świetnie i w finale na metę wpadł drugi. A to oznaczało, że mimo absencji w drugiej rundzie, w klasyfikacji zajął trzecie miejsce i kończy cykl z brązowym medalem!

- Trzecią rundę SGP 2 kończę na drugim miejscu, zajmuję trzecie miejsce w klasyfikacji generalnej. Po kontuzji i opuszczeniu jednej z rund ten wynik smakuje naprawdę wyjątkowo. Walczyłem do końca i było warto - skomentował Przyjemski.

Złoto dla Andersena, srebrno niespodziewanie dla Nicolaia Heiselberga, żużlowca Pres Toruń.

SGP 2 - 3. RUNDA W VOJENS

1. Nicolai Heiselberg (Dania) 16 (2,3,3,2,3,3), 2. Wiktor Przyjemski (Polska) 13+3 (2,1,3,2,3,2), 3. Adam Bednar (Czechy) 12 (3,3,2,d,3,1), 4. Bastian Pedersen (Dania) 11+3 (3,1,3,3,1,0), 5. William Drejer (Dania) 9+2 (3,3,1,1,1), 6. Beau Bailey (Australia) 7+2 (1,2,2,2,u), 7. Antoni Mencel (Polska) 10+1 (3,1,1,3,2), 8. Mitchell McDiarmid (Australia) 7+1 (0,3,1,3,0), 9. Mikkel Andersen (Dania) 9+0 (2,2,3,w,2), 10. Slater Lightcap (USA) 7+0 (1,0,2,3,1), 11. Rasmus Karlsson (Szwecja) 6 (2,0,1,1,2), 12. Maksymilian Pawełczak (Polska) 6 (1,2,w,2,1), 13. Kevin Małkiewicz (Polska) 6 (1,w,2,1,2), 14. William Cairns (Wielka Brytania) 5 (0,2,0,0,3), 15. Sven Cerjak (Słowenia) 1 (0,0,0,1,0), 16. Villads Nagel (Dania) 1 (0,1,-,-,-), 17. Dimitri Buch (Dania) 0 (0,w), 18. Patrick Kruse (Dania) 0 (0)

KRÓTKO

Koszykówka

Turniej w Bydgoszczy, kontuzja w Toruniu

Arriva Lotto traci z powodu kontuzji Maksymiliana Wilczka. W piątkowym meczu z Treflem Sopot kluczowy polski gracz Twardych Pierników doznał wieloodłamowego złamania kości śródręcza. Leczenie i rehabilitacja po takim urazie to nawet trzy miesiące. Toruńska drużyna wygrała z Wilczkiem z Treflem i dzień później już bez niego z Czarnymi Słupsk.

W Bydgoszczy kibice obejrzeli cztery mecze Łaciate Cup. Gospodarze w sobotę rozgromili I-ligowe Kociewskie Diabły, ale w niedzielę nie dali rady Stal Ostrów.

Anwil ze zmiennym szczęściem zagrał dwa mecze w Splicie. W składzie ekipy Vedrana Bosnicia zabrakło kontuzjowanych Szymona Wójcika i Jacka Forresta, a w drugim meczu także dodatkowo Adama Brenka.

Arriva Lotto Toruń - Trefl Sopot 100:86 (24:16, 30:20, 29:27, 17:23)

Arriva Lotto: Sakota 19 (5), 5 as., Kulig 19, Cousins 14 (1), Gaddefors 12, Wilczek 8 (1) oraz Kilps 15 (3), Vander Plas 7 (1), H. Lipiński 7, Kenig 0, M. Lipiński 0, Szumański 0, Prokopowicz 0.

Trefl: Michalak 18 (4), Zapała 14, Rotegard 10, Schenk 9 (1), Anderson 6 oraz Blomgren 18 (3), Simanić 8, Prochorowicz 3, Twigg 0, Kiejzik 0, Łącz 0, Marchewka 0.

Arriva Lotto Toruń - Czarni Słupsk 108:97 (26:29, 26:21, 34:21, 22:26)

Arriva Lotto: Gaddefors 23 (1), Vander Plas 16 (4), 10 zb., Cousins 15 (2), Sakota 6 (2), Kulig 6 oraz Kilps 21 (6), 6 as., H. Lipiński 6 (2), Prokopowicz 6, Kenig 5, Szumański 4, M. Lipiński 0.

Czarni: Veinot 18, Green 16, Grudziński 13 (3), Robinson 9 (1), Dimitrijević 2 oraz Madsen 17 (5), Carpenter 12 (2), Kornacki 6, Stupnicki 4, Mazur 0, Maćkowiak 0, Pluta 0.

Enea Łaciate Astoria Bydgoszcz - Fulimpex Starogard Gdański 128:84 (35:18, 31:22, 31:18, 31:26)

Astoria: Taylor 20 (2), Kłaczek 15 (3), Ogundiran 13, 7 as., Thomas 13, Andersson 2 oraz Ptak 14, Wińkowski 14, 11 zb., Brembly 10 (2), Kimbrough 9 (3), Kamiński 8 (2), Nowakowski 7 (1), Kachelski 2.

Fulimpex: Kordalski 12 (1), Johnson 10 (2), Kowalczyk 10 (1), Urbaniak 8 (1), Komenda 5 oraz Wróbel 31 (7), Niemiec 4, Rajewicz 4.

Enea Łaciate Astoria Bydgoszcz - Stal Ostrów 71:89 (16:23, 17:12, 15:33, 23:21)

Astoria: Taylor 14 (1), Ogundiran 9 (1), Kłaczek 4, Thomas 4, Andersson 0 oraz Brembly 14 (4), Nowakowski 10 (1), Kimbrough 9 (2), Wińkowski 5, Ptak 2, Kamiński 0, Kachelski 0.

Stal: Jones 21 (3), Bobrow 16, Hunter 16, Billups 15, Lips 6 oraz Parzeński 8, Soszyński 4, Wiśniewski 2, Czoska 1.

Anwil Włocławek - HKK Siroki Brijeg 60:69 (14:18, 20:18, 16:22, 10:11)

Anwil: Hines 14 (2), Lacomte 12 (1) Vanwijn 12 (1), Freeman 9, Szlachetka 3 (1) oraz Słupiński 6, Strong 4, Łazarski 0, Brenk 0.

Anwil Włocławek - KK Dubrownik 86:62 (19:16, 27:11, 17:22, 23:13)

Anwil: Hines 30 (2), 13 zb., Freeman 10, Lacomte 9 (1) Vanwijn 7 (1), Szlachetka 2 oraz Strong 13 (3), Łazarski 13 (3), Słupiński 2, Szczesko 0.

eprasa.pl c5fa255cd4

Nr ISSN 0867-4965
Nr indeksu 350184

DZIŚ SPORTOWY24

FORTUNA DLA KLAUDII KAZIMIERSKIEJ

MNÓSTWO EMOCJI NA TORACH I PIŁKARSKICH MURAWACH Str. 19 - 24

www.pomorska.pl

Nr 213 (23.723) | Nakład: 7.701 | Wydanie 2 | Cena 5,50 zł (w tym 8% VAT)

Poniedziałek, 14.09.2026

78 lat

GAZETA pomorska KUJAWSKA

Relaks

Co ciekawego w TV? Horoskop na dziś i krzyżówki do porannej kawy

Włocławek

Fajansowe wzory w nowej odsłonie

Niedługo na rynku pojawią się czekoladki w opakowaniu z motywami włocławskiego fajansu. Będzie to edycja limitowana.
Str. 12

Środowisko

Mamy epidemię smrodu. Sypią się milionowe kary po kontrolach

WIOŚ wykrywał m.in. zbieranie i przetwarzanie odpadów bez zezwoleń, ich zakopywanie, spalanie w niedozwolonych miejscach
Str. 4

30. Złota 100 Pomorza i Kujaw

Ta gala przeszła już do historii. Otwieramy nową dekadę!

To była wyjątkowa, bo jubileuszowa gala, w niezwykłej oprawie. Ale bohaterami wieczoru byli laureaci
Str. 8-9

Rocznica

Strażacy z Włocławka i regionu oddali hołd kolegom z World Trade Center

FOT. KATARZYNA BRZOSTOWSKA

Strażacy z Włocławka i okolic po raz kolejny spotkali się, by w wyjątkowy sposób uczcić pamięć swoich poległych kolegów. W ramach akcji „Honorowa Wspinaczka 11 września", w hołdzie wszystkim poległym kolegom, uczestnicy w ramach symbolicznego wyzwania pokonali ponad 2400 schodów Hali Mistrzów we Włocławku. **Więcej na wloclawek.naszemiasto.pl**

HANDEL

Najpierw było Dino, a teraz na celowniku Lidl. Wojna z siecią?

Agnieszka Domka-Rybka

1000 zł dla każdego pracownika i zwiększenie zatrudnienia, bo sklepy pękają w szwach od klientów - po Dino związkowcy idą teraz na wojnę z Lidlem. Będzie głośno jak w przypadku polskiej sieci?

Najpierw związkowcy z OPZZ Konfederacja Pracy długo toczyli, w sumie to nadal toczą, spór z Dino.

W przypadku tej sieci wskazują na sprawę nagłośnioną przez Katarzynę Kiwerską, kierowniczkę Dino w Sochaczewie. Upubliczniła ona problem skrajnego zimna w sklepie, umożliwiła przeprowadzenie poselskiej interwencji Adriana Zandberga i została zwolniona z pracy.

Przypomnijmy, poprzedniej zimy niektórzy pracownicy Dino zakładali czapki i rękawiczki. Trudno się dziwić, gdy na sali sprzedaży temperatura wynosiła 6 - 10 stopni, a w szatniach notowano nawet 2°C.

Do sklepów wkroczyła Państwowa Inspekcja Pracy.

Wyniki kontroli okazały się miażdżące. PIP potwierdziła zbyt niską temperaturę w sklepach, zastawione alejki i zwolnienia za obronę pracowników. Wydała 1300 decyzji nakazowych.

Tymczasem internet płonął i radził: „Odczepcie się od polskiego Dino i zabierzcie za niemieckie sklepy".

Wszystko wskazuje na to, że tak się właśnie dzieje. Do tej pory Lidl znany był z doniesień medialnych głównie z tego, że płaci pracownikom najwięcej ze wszystkich sieci sklepów spożywczych, czyli na początku od 5600 do 6750 zł brutto miesięcznie.Zarobki u największego konkurenta, w Biedronce, to zaś na wejście 5300 - 5650 zł brutto.

Teraz w Lidlu związkowcy chcą założyć organizację OPZZ Konfederacja Pracy. Dlaczego?

„W najbliższych dniach składamy oficjalne postulaty. Żądamy m.in.: podwyżki wynagrodzeń o 1000 zł dla każdego pracownika, realnego zwiększenia zatrudnienia (bo obsada marketów pęka w szwach!) oraz bezwzględnego przestrzegania polskiego prawa. Teraz Lidl dołącza do tej „elity" depczącej prawa pracownicze – tuż obok Dino, Biedronki i Kauflandu" - czytamy na profilu facebookowym OPZZ KP.

Związkowcy grożą strajkiem generalnym: „Wszystko do tego dąży. Handel to najbardziej zaniedbana branża w Polsce." ©℗

Więcej na str. 4

AUTOREKLAMA

0011580600

Dzisiaj

Najnowsze wydanie magazynu **Strefa Agro**,

a w nim:

- relacje z imprez dożynkowych
- porady dla rolników
- trendy w rolnictwie

eprasa.pl c5fa255cd4

ROSJA

Rosja zwiększa arsenał atomowy do najwyższego poziomu od 9 lat

Grzegorz Kuczyński

Rosja już czwarty rok z rzędu zwiększa liczbę głowic jądrowych rozmieszczonych na nośnikach broni jądrowej – wynika z danych Sztokholmskiego Instytutu Badań nad Pokojem (SIPRI). Przy podobnej wielkości całego atomowego arsenału, co Stany Zjednoczone, putinowskie państwo ma więcej gotowych do wystrzelenia pocisków, niż przeciwnik.

Według szacunków SIPRI na rok 2026 arsenał jądrowy Federacji Rosyjskiej obejmował 5420 głowic, z czego 2604 znajdowały się w magazynach, 1020 zaliczano do kategorii „wycofanych z eksploatacji", a 1796 rozmieszczono na rakietach i bombowcach. Liczba głowic rozmieszczonych (deployed warheads) wzrosła o 78 sztuk w ciągu roku.

Tymczasem w Stanach Zjednoczonych, dysponujących arsenałem jądrowym porównywalnym z rosyjskim, wskaźnik ten pozostał bez zmian – 1770, tak samo jak rok wcześniej. Francja i Wielka Brytania nie umieściły dodatkowych głowic bojowych na nośnikach – odpowiednio 280 i 170.

Chiny zwiększyły liczbę rozmieszczonych głowic bojowych, jednak ich liczba w Pekinie jest niewielka: 34 w porównaniu z 24 w 2025 roku. Ponadto Indie po raz pierwszy wprowadziły do stanu gotowości bojowej 12 głowic bojowych. Łącznie, według szacunków SIPRI, Indie posiadają 190 głowic bojowych, a Chiny – 620.

Liczba głowic bojowych rozmieszczonych przez Rosję rośnie z każdym rokiem wojny na Ukrainie: w 2022 roku – 1588, w 2023 roku -1674, w 2024 roku – 1710, w 2025 roku - 1718.

W porównaniu z rokiem 2020 Kreml zwiększył liczbę głowic jądrowych na nośnikach o 14%, czyli o 226 sztuk, osiągając najwyższy poziom od 2017 roku: wówczas, według danych SIPRI, było ich 1950.

FOT. ASSOCIATED PRESS/EAST NEWS

Próba rakietowa na poligonie Kapustin podczas wspólnych ćwiczeń Rosji i Białorusi

UKRAINA

Potężny atak Rosji na Ukrainę. Nadleciały setki dronów

Grzegorz Kuczyński

Ponad 450 dronów użyły siły rosyjskie w atakach na Ukrainę w nocy z soboty na niedzielę - przekazały ukraińskie Siły Powietrzne. Wśród atakowanych regionów znalazły się obwody w zachodniej części kraju. Do uderzeń doszło blisko polskiej granicy.

Jak przekazały w niedzielę rano Siły Powietrzne na Telegramie, zneutralizowano 409 środków napadu powietrznego, w tym 405 dronów i cztery Banderole, mające cechy drona i pocisku manewrującego. Ataki odpierało lotnictwo, wojska rakietowej obrony przeciwlotniczej, jednostki walki radioelektronicznej i dronowej oraz mobilne grupy ogniowe Sił Obrony Ukrainy. Odnotowano trafienia w 13 miejscach – dodano, nie precyzując tych lokalizacji.

Ataki na zachodzie Ukrainy

Szef administracji wojskowej obwodu rówieńskiego Ołeksandr Kowal powiadomił, że spadające odłamki zestrzelonego drona wywołały pożar w jednym z przedsiębiorstw. Nie było ofiar. Obwód znajduje się w odległości ok. 150 km od granicy z Polską.

W sobotnich rosyjskich atakach na obwód żytomierski, sąsiadujący z rówieńskim, zginęły dwie osoby, a jedna została ranna – podała agencja Interfax-Ukraina, powołując się na komunikat policji.

Uderzenia na wschodzie i północy

Szef władz obwodu czernihowskiego (na północy kraju) Wiaczesław Czaus przekazał w niedzielę w komunikatorze Telegram, że alarm lotniczy trwa już ponad dobę. W rosyjskich nalotach zginął mężczyzna, a trzy osoby odniosły obrażenia – podał. Szef władz wojskowych obwodu charkowskiego, na wschodzie kraju, Ołeh Syniehubow poinformował, że w ostrzałach regionu ranne zostały trzy osoby.

FOT. DSNS OBWODU ODESKIEGO

Rosjanie atakowali Odessę w nocy z soboty na niedzielę. Uszkodzono m.in. placówkę edukacyjną i wielopiętrowy budynek

Rosja zaatakowała południe Ukrainy

Co najmniej dwie osoby zginęły, a 26, w tym dziecko, odniosło obrażenia w niedzielę rano wskutek rosyjskiego ataku na blok mieszkalny w Odessie, na południu Ukrainy – przekazał szef miejskich władz Serhij Łysak. Miasto było atakowane także minionej nocy; ostrzał uszkodził budynki prywatne, dwie placówki oświatowe i obiekty infrastruktury.

W obwodzie zaporoskim, na południowym wschodzie, w niedzielę rano odnotowano ponad 900 uderzeń na 58 miejscowości, ranne zostały cztery osoby – wynika z informacji podanych przez szefa władz regionu Iwana Fedorowa.

Alarm w Polsce

Dowództwo Operacyjne Rodzajów Sił Zbrojnych RP poinformowało w niedzielę po godz. 4, że w związku z aktywnością dronów odrzutowych Rosji wykonujących uderzenia w Ukrainie rozpoczęło się operowanie lotnictwa wojskowego w polskiej przestrzeni powietrznej oraz uruchomiono niezbędne siły i środki pozostające w dyspozycji DORSZ.

Naziemne systemy obrony powietrznej oraz rozpoznania radiolokacyjnego osiągnęły stan gotowości. Działania te mają charakter prewencyjny i są ukierunkowane na zabezpieczenie przestrzeni powietrznej oraz jej ochronę, zwłaszcza w rejonach przyległych do zagrożonych obszarów.

NORWEGIA

Władze w Oslo chcą od Mety silniejszej ochrony dzieci w sieci

oprac. Anna Nagel

Rząd w Oslo zaapelował w sobotę do operatora Facebooka i Instagrama o wprowadzenie silniejszej ochrony dzieci na swoich platformach.

Rząd skierował do Mety wezwanie objęcia dzieci w Norwegii skuteczniejszą kontrolą wieku, limitami korzystania z aplikacji oraz ograniczeniem powiadomień w nocy i podczas zajęć szkolnych.

Władze w Oslo chcą w Norwegii takich standardów jak te, które wynikają z zawartej pod koniec sierpnia ugody między Facebookiem i Instagramem a władzami 52 amerykańskich stanów i terytoriów.

„Bezpieczeństwo dzieci musi być najważniejsze. Oczekujemy, że giganci technologiczni wezmą odpowiedzialność za ochronę dzieci i młodzieży na swoich platformach" – powiedział Jonas Gahr Stoere, premier Norwegii.

Minister ds. dzieci i rodziny Lene Vaagslid uzasadniła oczekiwanie rządu zagrożeniami związanymi z intensywnym korzystaniem przez dzieci z ekranów i platform społecznościowych.

„Dysponujemy wiedzą wskazującą, że intensywne korzystanie z ekranów, a szczególnie z platform społecznościowych, ma negatywne konsekwencje dla zdrowia psychicznego i fizycznego oraz wiąże się z ryzykiem wykorzystania dzieci" – powiedziała Vaagslid.

Norweski rząd chce do końca roku skierować do parlamentu projekt ustawy zakazującej korzystania z platform społecznościowych dla użytkowników poniżej 16. roku życia. **PAP**

FRANCJA

Na północy Francji wykoleił się pociąg

Aleksandra Jaros

Ponad 40 osób zostało rannych w wyniku wykolejenia się w piątek wieczorem pociągu pasażerskiego na północy Francji. Pociąg przewoził 180 pasażerów i obsługiwał trasę Rouen–Caen.

Do wykolejenia się pociągu doszło w piątek 11 września chwilę przed godz. 20.00. Pociąg przewożący 180 pasażerów wypadł z torów w pobliżu miasta Cléon w Normandii na północy Francji - poinformował w poście na portalu X francuski minister transportu Philippe Tabarot.

Najpierw prefektura i minister transportu Philippe Tabarot poinformowali, że wstępny bilans wypadku to około 20 rannych. Następnie przedstawiciele prefektury, wypowiadając się dla mediów na miejscu zdarzenia przekazali, że ranne zostały 43 osoby.

Minister Tabarot w komunikacie na serwisie X poinformował, że około 140 strażaków zmobilizowano do pomocy pasażerom i osobom rannym.

Pasażerowie cytowani przez portal Franceinfo relacjonowali, że odczuli kilka wstrząsów, które po kilku sekundach stały się coraz silniejsze. Z okien wypadły szyby, a do środka wpadały kamienie z nasypu.

Telewizja BFMTV podała, powołując się na źródło policyjne, że pociąg zderzył się z niezidentyfikowanym obiektem. Jeden z wagonów upadł, a cztery wypadły z szyn. **PAP**

eprasa.pl c5fa255cd4

Włocławek i okolice

• Kontakt:
redakcja.wloclawek@pomorska.pl

NA SYGNALE

Niebezpieczne zdarzenia na drogach. Zderzenia aut i samochodu z łosiem

opr. MG

Przy ul. Grodzkiej 2 we Włocławku doszło do zderzenia samochodów osobowych. Na miejsce zadysponowano służby ratunkowe, w tym dwa zastępy PSP. Natomiast na DK 91 pod miastem auto osobowe zderzyło się z łosiem. Zwierzę nie przeżyło.

W wyniku czwartkowego zdarzenia jedna osoba została objęta opieką Zespołu Ratownictwa Medycznego. Ratownicy zabezpieczyli miejsce kolizji oraz zadbali o bezpieczeństwo uczestników zdarzenia. Na miejscu pracowali również pozostałe służby odpowiedzialne za usunięcie skutków wypadku i udrożnienie ruchu.

- W wyniku zdarzenia jedna osoba została objęta opieką Zespołu Ratownictwa Medycznego. Na miejscu działania prowadzą dwa zastępy Państwowej Straży Pożarnej oraz pozostałe służby ratunkowe - informuje bryg. Mariusz Bladoszewski, oficer prasowy KM PSP we Włocławku.

W związku z prowadzonymi działaniami ratowniczymi jeden pas jezdni pozostawał zablokowany. Okoliczności zdarzenia będą wyjaśniane przez odpowiednie służby.

- Policjanci pracujący na miejscu wstępnie ustalili, że 33-letnia kierująca Hondą, wyjeżdżając z ul. Mostowej, nie ustąpiła pierwszeństwa kierującej renault, która jechała ul. Grodzką w kierunku mostu. Do szpitala na badania została przewieziona kierująca renault. Odniesione przez nią obrażenia będą miały wpływ na kwalifikację i sposób zakończenia sprawy. Obie uczestniczki zdarzenia były trzeźwe - informuje asp. Tomasz Tomaszewski z Zespołu Komunikacji Społecznej KMP we Włocławku.

Tego samego dnia po godzinie 19 na drodze krajowej nr 91 w miejscowości Jedwabna doszło do zdarzenia drogowego z udziałem samochodu osobowego oraz łosia.

Zwierzę wbiegło na jezdnię wprost pod nadjeżdżający pojazd. Siła zderzenia była bardzo duża. Łoś zginął na miejscu, natomiast samochód został poważnie uszkodzony. Na zdjęciach widać zgniecioną przednią część pojazdu, uszkodzoną maskę, rozbitą szybę czołową oraz zniszczony grill i elementy oświetlenia.

- Mimo znacznych uszkodzeń auta, dwie osoby podróżujące samochodem nie odniosły obrażeń i nie wymagały pomocy medycznej - informuje bryg. Mariusz Bladoszewski, oficer prasowy Komendanta Miejskiego PSP we Włocławku.

Strażacy przypominają, że okres wzmożonej aktywności dzikich zwierząt, szczególnie po zmroku, wymaga od kierowców zachowania szczególnej ostrożności. Drogi przebiegające w pobliżu lasów i terenów zadrzewionych są miejscami, gdzie łosie, jelenie czy dziki mogą nagle pojawić się na jezdni. Zderzenie z tak dużym zwierzęciem często kończy się poważnymi uszkodzeniami pojazdów, a niekiedy także tragicznymi skutkami dla osób podróżujących. ©℗

BIZNES

Włocławski fajans w nowym wydaniu! To limitowana edycja

Joanna Maciejewska

Włocławski fajans inspiruje. Na rynku pojawią się czekoladki w opakowaniu inspirowanym fajansowymi wzorami. Limitowana kolekcja już niedługo trafi do sprzedaży.

FOT. KRZYSZTOF KUKUCKI/FACEBOOK

„Włocławska kolekcja" czekoladek już niedługo pojawi się na rynku. Limitowania edycja będzie dostępna m. in. w Skarbcu Fajansu.

Włocławski fajans inspiruje twórców. Charakterystyczne wzory zdobią nie tylko produkowaną w mieście od ponad 150 lat ceramikę. Pojawią się na ubraniach czy biżuterii. Motywy fajansu ozdobiły chociażby najnowszą kolekcję Reserved. Znalazły się w niej m. in.: spódnice, koszulki, sukienki czy marynarki.

Teraz czas na słodką odsłonę włocławskiego fajansu. A to za sprawą „Zakładów Przemysłu Cukierniczego Bałtyk", które produkują wyroby czekoladowe już od 1923 (wcześniej firma znana była jako Bomilla). Początkowo słodycze powstawały w Gdańsku, kilka lat temu produkcję przeniesiono do Włocławka. W ofercie mają m. in.: czekolady; bombonierki; czekoladki z alkoholem; drażetki czy cukierki. Mają także czekolady „Ratuszowa" z wizerunkiem gdańskiego ratusza i fontanną Neptuna. Wkrótce na rynku pojawią się słodycze z akcentem włocławskim - „Włocławska kolekcja" w fajansowym wydaniu. Mowa o bombonierce, której opakowanie zdobić będą tradycyjne fajansowe wzory.

W tamtym tygodniu Konrad Mickiewicz - prezes firmy Bałtyk - odwiedził Urząd Miasta Włocławek, gdzie spotkał się m. in. z prezydentem Krzysztofem Kukuckim. Zaprezentował nową, dedykowaną Włocławkowi, edycję czekoladek w limitowanym opakowaniu inspirowanym fajansem. - Przesłodkie zestawienie lokalnej tradycji z wyśmienitymi słodkościami już wkrótce trafi do sprzedaży! Będziecie mogli je znaleźć m.in. w Skarbiec Fajansu Centrum Kultury „Browar B.". Rozglądajcie się na półkach i koniecznie dajcie znać w komentarzach, jak Wam smakują! - przekazał w mediach społecznościowych prezydent Krzysztof Kukucki.

Firma Bałtyk podzieliła się fotorelacją z tego wydarzenia na swoim Facebooku dodając, że pewne chwile smakują wyjątkowo - nie tylko czekoladą, ale przede wszystkim emocjami, dumą i historią.

- To spotkanie lokalnej tradycji, ludzi, pasji i rzemiosła, zamknięte w wyjątkowej formie. Szczególnie cieszy nas, że nasza fabryka czekolady może być częścią takich inicjatyw i tworzyć produkty, które opowiadają historię miejsca, z którego pochodzą. Nasza fabryka czekolady jest wyjątkowa, bo za każdym produktem stoją ludzie, doświadczenie i ogromna dbałość o jakość. Wierzymy, że najlepsze rzeczy powstają wtedy, gdy nowoczesność spotyka się z tradycją, a lokalna historia otrzymuje zupełnie nowy, słodki wymiar. Dziękujemy za to wyjątkowe spotkanie i możliwość stworzenia czegoś, co łączy Włocławek, jego mieszkańców i naszą czekoladową pasję - poinformowała firma Bałtyk.

W mediach społecznych ratusza pojawiły się reakcje i komentarze przychylne pomysłowi. Ktoś nawet zaproponował wyprodukowanie czekoladek w kształcie wicka. ©℗

KRÓTKO

Społeczeństwo

Projekt wspierający rodziców z Włocławka

Miasto Włocławek/ Miejski Ośrodek Pomocy Rodzinie do 14 marca 2027 roku realizują projekt grantowy pn. Klub „Zakręt w Dobrym Kierunku". Zakłada on stworzenie przestrzeni integracji, aktywizacji i wsparcia dla rodziców z terenu Włocławka, sprzyjającej budowaniu relacji społecznych, wzmacnianiu kompetencji rodzicielskich, promowaniu równości kobiet i mężczyzn oraz przeciwdziałaniu izolacji społecznej rodzin. W ramach projektu realizowane będą regularne spotkania grupowe, warsztaty psychoedukacyjne, rozwojowe i motywacyjne, zajęcia relaksacyjne oraz działania integracyjne i edukacyjne.
Zajęcia odbywać się będą w godz. 9 – 13 (wtorek, piątek) w Placówce Wsparcia Dziennego Świetlicy „Zacisze". Liczba uczestników: 22 osoby (21 kobiet, 1 mężczyzna). Termin zajęć: 28 września 2026 – 14 marca 2027 r. Całkowity koszt realizacji zadania 76 467,00 zł, wkład własny: 3 823,35 zł, dofinansowanie: 72 643,65 zł. Formularze zgłoszeniowe przyjmowane są w terminie do 25 września. Szczegóły w BIP włocławskiego MOPR-u. **(JM)**

SENIORZY

FOT. WOJCIECH ALABRUDZIŃSKI

Śródmieście

Piknik okazją do integracji międzypokoleniowej

W sobotę w wirydarzu seminaryjnym Caritas Diecezji Włocławskiej odbył się piknik integracyjny zorganizowany w ramach projektu „Senior w formie". W wydarzeniu uczestniczyli beneficjenci programu oraz mieszkańcy Włocławka i okolic, którzy wspólnie spędzili czas w atmosferze integracji i dobrej zabawy. Na uczestników czekały liczne atrakcje, wśród których znalazły się muzyka na żywo, zajęcia gimnastyczne i taneczne, warsztaty samoobrony oraz warsztaty plastyczne. **WA**

eprasa.pl c5fa255cd4

GMINA FABIANKI

Obiekt dla Centrum Usług Społecznych oddany do użytku

Od piątku podopieczni Centrum Usług Społecznych w gminie Fabianki mogą korzystać już z nowoczesnego, przebudowanego obiektu w Świątkowiźnie. Podczas otwarcia obiektu obecni byli przedstawiciele władz wielu szczebli - od samorządu gminy po ministerstwo. Ta inwestycja to efekt realizacji strategicznego projektu „Centrum Usług Społecznych w gminie Fabianki" na lata 2025-2027. Całkowita wartość tego przedsięwzięcia wynosi 8,1 mln zł, z czego aż 95% to dofinansowanie ze środków europejskich oraz budżetu państwa. **WA**

FOT. WOJCIECH ALBRUDZIŃSKI

FOT. WOJCIECH ALBRUDZIŃSKI

FOT. WOJCIECH ALBRUDZIŃSKI

FOT. WOJCIECH ALBRUDZIŃSKI

FOT. WOJCIECH ALBRUDZIŃSKI

ROLNICTWO

Pułapki na polach kukurydzy. Policjanci z Radziejowa chronią uprawy przed wandalami

opr. MG

Policjanci z Radziejowa patrolują pola kukurydzy, by zapobiegać niebezpiecznemu procederowi umieszczania metalowych elementów na roślinach. Zamaskowane śruby i pręty mogą doprowadzić do kosztownych awarii maszyn i stwarzać zagrożenie.

FOT. KPP RADZIEJÓE
Policjanci patrolują pola kukurydzy

Radziejowscy policjanci prowadzą wzmożone działania w rejonie pól kukurydzy. Funkcjonariusze, wykorzystując patrole piesze, nieumundurowanych policjantów oraz drona, monitorują okolice upraw, aby zapobiegać niebezpiecznemu procederowi umieszczania metalowych elementów na roślinach. Działania są odpowiedzią na zgłoszenia dotyczące celowego montowania na łodygach kukurydzy śrub, stalowych prętów i innych metalowych przedmiotów. Sprawcy często maskują je gumą lub taśmą, aby utrudnić ich wykrycie przez nowoczesne detektory metali zamontowane w maszynach rolniczych.

Takie działania mogą mieć bardzo poważne konsekwencje. Wciągnięcie metalowego elementu przez kombajn lub sieczkarnię prowadzi do natychmiastowego uszkodzenia sprzętu. Naprawy często oznaczają straty finansowe sięgające nawet kilkudziesięciu tysięcy złotych. Dodatkowo stwarzają realne zagrożenie dla zdrowia i życia operatorów maszyn oraz osób przebywających w pobliżu. Problem jest traktowany bardzo poważnie. - Prowadzimy działania prewencyjne i kontrolne w rejonach upraw kukurydzy. Wykorzystujemy zarówno patrole policyjne, jak i nowoczesne technologie, w tym drony. Każda informacja o podejrzanych osobach kręcących się w pobliżu pól jest dla nas cenna. Apelujemy do mieszkańców i rolników o czujność oraz niezwłoczne zgłaszanie wszelkich niepokojących sytuacji - mówi asp. szt. Marcin Krasucki, oficer prasowy KPP Radziejów.

Policjanci przypominają, że rolnicy powinni dokładnie sprawdzać uprawy przed rozpoczęciem zbiorów. Z kolei mieszkańcy, którzy zauważą osoby zachowujące się podejrzanie w pobliżu pól, powinni jak najszybciej powiadomić służby.

W przypadku zagrożenia lub posiadania informacji mogących pomóc w wykryciu sprawców należy skontaktować się z dyżurnym Komendy Powiatowej Policji w Radziejowie pod numerem 47 75 37 200 lub z numerem alarmowym 112.

Policja przypomina również, że osoby dopuszczające się tego rodzaju działań muszą liczyć się z odpowiedzialnością karną. Za zniszczenie mienia grozi kara do 5 lat pozbawienia wolności, a za narażenie człowieka na niebezpieczeństwo do 3 lat więzienia.

LUDZIE MÓWIĄ

Porządek

Ciemno, coraz ciemniej w centrum

Parę tygodni temu przejeżdżałem wieczorem ulicą 3 Maja we Włocławku i zwróciłem uwagę na brak zapalonych lamp. Paliły się tylko po jednej stronie ulicy. Jakiś czas potem zapadła zupełna ciemność - nie paliły się w ogóle. Mówię o części bliżej Starego Rynku, gdzie normalnie poruszają się piesi i nie trwa przedłużający się remont nawierzchni jezdni. Teraz widzę, że nie palą się także lampy na placu Wolności - w samym centrum miasta. Tak było w sobotę około godziny 23. Tworzy się niezły klimacik w śródmieściu.

Not. WA

REKLAMA 0011582007

SM „Zazamcze" we Włocławku

zaprasza do złożenia oferty

na dostawę węgla miału IIA 2000 t, kal. min. 23MJ/kg, popiół do 8%, siarka do 0,4%, transportem samochodowym, termin płatności min. 30 dni.

Pisemne oferty z ceną za 1 t z transportem składać należy **do 18.09.2026 r., godz. 12.00** do SM „Zazamcze", ul. Hutnicza 20, Włocławek.
Warunkiem przyjęcia oferty jest wpłata wadium 20.000 zł na konto 33 1020 5170 0000 1302 0132 9697.
Szczegółowe informacje: **tel. 54/236 00 15**.
Zastrzegamy możliwość pozostawienia postępowania bez rozstrzygnięcia.

eprasa.pl c5fa255cd4

AUTOREKLAMA 0011580826

BYDGOSZCZ | HSW „Immobile Łuczniczka"
13 grudnia 2026 r.

Kup bilet już dziś!

Organizator: GAZETA POMORSKA

www.abilet.pl | www.kupbilecik.pl | www.ebilet.pl

Szczegóły na:

REKLAMA

INFORMATOR

HOTELE

Bydgoszcz

Tanie noclegi dla firm, 601-919-805 00532

LEKARSKIE

Włocławek

Badania okresowe pracowników, kierowców, posiadających broń - lek. Wojciech Cader, Plac Wolności 17, pn. 10.15-13.00, wt. 8.00-11.00, śr. 14.00-19.00, czw. 8.00-11.00, pt.14.00-19.00, tel. 603-767-838, 54/231-43-54. Współpraca z LUXMED i MEDICOVER. 000074

Radziejów

Internista Mieczysław Wolański, przyjmuje codzienne od 9.00, Radziejów, ul. Łokietka 3, ekg, holter usg, laboratorium. Tel. 607 402 122, 54/285 22 40 Q701187897A

USŁUGI

Bydgoszcz

Śmieci - wywóz, kontenery, gruz „Corimp" 52/320-81-85. 000288

Grudziądz:

STACJA demontażu pojazdów przyjmuje samochody do złomowania, Grudziądz, tel. 56/465-48-88

USŁUGI POGRZEBOWE

Bydgoszcz

Dylewscy Zakład Usług Pogrzebowych, Plac Piastowski 9, Bydgoszcz. Tel. Całodobowe 52/322-29-16, 602-26-34-72, www.dylewscy.pl Biuro Fordon ul.Piwnika Ponurego 1D, 52/342-95-16. Obsługujemy cmentarze w Bydgoszczy i okolicy, kompleksowe usługi krajowe i zagraniczne, usługi kremacyjne w Bydgoszczy - duży wybór trumien i urn. Kredytowanie pogrzebów ZUS, KRUS, wojsko, policja 420114B01/A

Chojnice

Zakład Pogrzebowy Tadeusz Porożyński, Gdańska 3. Przechowywanie, przewóz zwłok Chojnice bezpłatnie całodobowo. 52/397-20-47, 604-755-900.

Toruń

Sotor Usługi Pogrzebowe i Cmentarne, Toruń, tel. 56/655 33 50 całą dobę. Centrum Kamieniarskie tel. 512 601 120 www.sotor.pl 000028

Inowrocław

Credo -Najtańszy całodobowy Zakład Pogrzebowy -św. Ducha 33, 88-100 Inowrocław. 52/357-74-16, 509-946-759, trumny już od 349 zł, do każdej usługi baldachim i winda nagrobna gratis, dostosowujemy się do możliwości finansowych każdego Klienta, wypłacamy zasiłki z ZUS i KRUS przed pogrzebem http://www.pogrzeb.net 282814B01

Najtańszy Całodobowy Zakład Pogrzebowy „IN LUCTU" Małgorzata Matuszak. Zarządca Domu Przedpogrzebowego w Kruszwicy, najtańsza chłodnia (własna), producent trumien (również z witryną) - trumny już od 300 zł, winda i baldachim gratis. Kruszwica, ul. Kolegiacka 12F, Inowrocław, ul. Św. Ducha 53, tel. 52/357-16-04, 357-53-41, e-mail: inluctu1@interia.pl Załatwiamy wszelkie formalności. www.inluctu.pl 139014B05

Waldemar Wójcik Zakład Pogrzebowy MEMORIA, ul. Marulewska 40, Inowrocław. Dyżur całodobowy - tel. 602-189-676, 52/355-66-77. Załatwiamy wszystkie formalności w imieniu rodziny. Wypłacamy zasiłek pogrzebowy przed pogrzebem. Posiadamy profesjonalny baldachim pogrzebowy oraz windę nagrobną. Świadczymy usługi na najwyższym poziomie. www.memoria.net.pl 408914B01

Barcin

Całodobowy Zakład Pogrzebowy Sławomir Makowski, Barcin, ul. Żnińska 25 (naprzeciwko cmentarza)Tel. 52/383-64-09, 601-681-917. 000528

Pakość

„Konkordia" kompleksowe usługi pogrzebowe, Pakość, Inowrocławska 10, 52/35-18-766, 500-697-316, całą dobę. Wypłacamy zasiłki pogrzebowe KRUS i ZUS. 8210983

Gniewkowo

Sotor - Usługi Pogrzebowe i Cmentarne Gniewkowo 56/655 33 50 całą dobę Centrum Kamieniarskie tel. 512 601 120 www.sotor.pl 000045

Janikowo

NAJTAŃSZY CAŁODOBOWY ZAKŁAD POGRZEBOWY ROBERT KURCZEWSKI JANIKOWO, ul. Główna 18G TEL. 507 364 717 000502

Kruszwica

Najtańszy całodobowy Zakład Pogrzebowy „In Luctu" Małgorzata Matuszak, zarządca Domu Przedpogrzebowego w Kruszwicy, najtańsza chłodnia (własna), producent trumien (również z witryną) - trumny już od 300 zł, winda i baldachim gratis. Kruszwica, ul. Kolegiacka 12f, Inowrocław, ul. Św. Ducha 53, tel. 52/357-16-04, 357-53-41, www.inluctu.pl e-mail: inluctu1@interia.pl. Załatwiamy wszelkie formalności. 000345

Całodobowy Zakład Pogrzebowy Żurawski ul. Kolegiacka 12E Kruszwica, tel. 666-999-917 8686162

Złotniki Kujawskie

Zakład Pogrzebowy - całodobowy Andrzej Pabjańczyk, Złotniki Kujawskie ul. Podgórna 13, tel. 52/351-71-03, 504-270-409, 604-542-322 000281

Żnin

Całodobowe, kompleksowe usługi pogrzebowe „Chmielewscy", ul. Górska 10, 52/302-14-67, 502-314-898. Wypłacamy zasiłki ZUS i KRUS przed pogrzebem. 000417

0011568707

Całodobowo-Usługi Pogrzebowe Firma Pietras, Żnin, Pl. Wolności 15/4. Wypłacamy zasiłki ZUS i KRUS przed pogrzebem. 52/30-22-031, 509-917-648 000416

Włocławek

TARTAR spopielarnia i dom pogrzebowy, Włocławek ul. Bojańczyka 3/5, ul. Cmentarna 12, 54/231-44-55, 54/413-15-93. 000074

Kowal

Całodobowa obsługa pogrzebów, Producent trumien. Lewandowski, 87-820 Kowal ul. Kościuszki 56. Tel. 603-998-321 000289

WETERYNARYJNE

Toruń

„Salus" Przychodnia Weterynaryjna, Lelewela 33 /teren Arpolu/8-22, 56/652-81-67. Interna, chirurgia, profilaktyka. RTG,USG. Całodobowy dyżur 504-052-789. 000045

ZDROWIE I URODA

Toruń

Optyk Trejnowscy.

Bezpłatne badanie wzroku.

Okulary progresywne.

Zniżki: na NFZ. Karta dużej rodziny, karta seniora i osoby niepełnosprawne.

ul. Kościuszki 41/47 pawilon Herbowa (obok Biedronki) tel. 56/623-23 26

www.optyk-trejnowski.pl 412314B01/A

eprasa.pl c5fa255cd4

ŻUŻEL

Abramczyk Polonia blisko PGE Ekstraligi!

Marcin Kozłowski

Bydgoszczanie prowadzili już w szalonym meczu w Poznaniu różnicą 10 punktów. Później gościom pokrzyżował plany deszcz i ambitne Skorpiony doprowadziły do remisu. Losy awansu do elity rozstrzygną się za tydzień w Bydgoszczy.

PSŻ POZNAŃ - ABRAMCZYK POLONIA BYDGOSZCZ 45:45

PSŻ: Berge 10+1 (2,3,1,1,2,1), Smektała 3+1 (2,0,0,-,1), Iversen 10+1 (1,2,2,2,3), Pludra 3 (2,1,0,-), Douglas 14 (1,2,2,3,3,3), Witkowski 5 (1,3,0,1), Mencel 0 (0,0,-), Ignaszak nie startował

Abramczyk Polonia: Woźniak 8+1 (3,3,2,w,), Kostera nie startował, Huckenbeck 9 (0,3,3,1,2), Łoktajew 4 (1,w,1,2,0), Buczkowski 5 (u,2,1,0,2), Przyjemski 10 (3,0,1,3,3), Pawełczak 9+2 (2,3,1,3,d), Andrzejewski 0 (0)

FOT. JAROSŁAW PABIJAN

Bydgoscy młodzieżowcy do dorobku zespołu dołożyli w Poznaniu z bonusami aż 22 punkty

Poloniści na pierwsze finałowe spotkanie wytoczyli najcięższe działa. Parę juniorów tworzyli - po raz pierwszy w sezonie - Wiktor Przyjemski (dotychczas jeździł z pozycji rezerwowego) i Maksymilian Pawełczak. Pod „ósemkę" został przesunięty Kacper Andrzejewski.

Przed zawodami wiadomo było, że w bydgoskiej ekipie na sezon 2027 zostaje kapitan Szymon Woźniak. Z Polonią rozstaje się natomiast Aleksandr Łoktajew, który podpisał prekontrakt z Wilkami Krosno. Zastąpić go ma... Ryan Douglas, lider poznańskiej ekipy i najlepszy zawodnik Metalkas 2. Ekstraligi.

Po pierwszej serii był remis 12:12. To co goście wywalczyli w wyścigu młodzieżowym, kiedy Przyjemski i Pawełczak nie dali szans rówieśnikom z PSŻ w 4. biegu stracili Łoktajew z... Przyjemskim. Na pocieszenie gości był fakt, że trzy starty wygrali indywidualnie. Upadek - na szczęście niegroźny - zaliczył Buczkowski.

W kolejnym starcie upadli Pludra i Saszka. Sędzia wykluczył polonistę. Na szczęście dla Bydgoszczan w powtórce pewnie wygrał Kai Huckenbeck. W następnych startach Abramczyk Polonia systematycznie powiększała przewagę i po 10. biegach prowadziła już 35:25. Zawody toczyły się w ekspresowym tempie przy coraz mocniej padającym deszczu. Aby mecz był zaliczony w play off trzeba było odjechać 12 wyścigów.

W 11. trener gości skorzystał z rezerwy taktycznej. Gdy para gospodarzy prowadziła podwójnie upadł Woźniak. Kapitan gości nie podniósł się z toru i dostał czerwoną kartkę (!), co wzbudziło wiele kontrowersji. W powtórce Skorpiony wygrały 4:2, a w kolejnym wyścigu podwójnie i przed nominowanymi zmniejszyli straty do zaledwie 4 pkt. (37:41). W dwóch decydujących biegach miejscowi poszli za ciosem i doprowadzili do remisu w zawodach.

Losy awansu do żużlowej elity rozstrzygną się zatem za tydzień w Bydgoszczy.

PGE EKSTRALIGA: 1. MECZ O 7. MIEJSCE.

Włókniarz Częstochowa - Stal Gorzów 43:47

WŁÓKNIARZ: 8+1, Lidsey 4+1, Miśkowiak 15+2, Hansen 8, Tungate 5, Caban 0, Ciurzyński 3

STAL: Przedpełski 9, Chatłas n/s, Wright 2, Kordun 2, Thomsen 14, Paluch 7+1, Bednar 9+2, Pollestad 4+2.

Mecze półfinałowe Sparta Wrocław - Unia Leszno i Pres Toruń - Motor Lublin zakończyły się po zamknięciu wydania

ŻUŻEL

Wiktor Przyjemski z medalem SGP 2. „Smakuje wyjątkowo!"

Magdalena Zimna

Wydawało się, że to Maksymilian Pawełczak pojedzie do Vojens po medal mistrzostw świata juniorów. To jednak bardziej doświadczony Wiktor Przyjemski sięgnął po brąz, choć opuścił z powodu kontuzji jeden turniej.

FOT. JAROSŁAW PABIJAN

Wiktor Przyjemski po raz trzeci stanął na podium SGP2

Tegoroczna rywalizacja o tytuł indywidualnego mistrza świata juniorów składała się z trzech odsłon. Ostatnia z nich odbyła się w piątek w Vojens.

Przed turniejem w Danii złoto na wyciągnięcie ręki miał Mikkel Andersen. Na koncie miał 38 punktów, aż o 10 więcej od wicelidera Maksymiliana Pawełczaka. Młody Polak nie miał takiego komfortu; goniła go cała grupa rywali, w tym dwaj kolejni Duńczycy: Villads Nagel (24 pkt) i William Drejer (23) oraz Australijczyk Beau Bailey.

Nikłe szanse na podium miał jeszcze Wiktor Przyjemski. Po pierwszych zawodach był liderem, ale w drugiej rundzie nie wystąpił z powodu kontuzji.

W Vojens Pawełaczakowi szło jak po grudzie. Po dwóch seriach miał na koncie ledwie 3 punkty, a w kolejnym biegu zaliczył upadek i wykluczenie. Ostatecznie nie załapał się nawet do półfinałów i mógł tylko liczyć na potknięcia rywali.

Innym zawodnikom z czołówki też nie szło rewelacyjnie, choć większość była skuteczniejsza od Polaka. Tymczasem jako pierwszy do finału zawodów bezpośrednio awansował Nicolai Heiselberg, atakujący podium z 7. miejsca w klasyfikacji. Chwilę później dołączył do niego Adam Bednar. A po półfinałach dołączyli Bastian Pedersen i skuteczny w Vojens Wiktor Przyjemski.

Drugi z juniorów Abramczyk Polonii poradził sobie świetnie i w finale na metę wpadł drugi. A to oznaczało, że mimo absencji w drugiej rundzie, w klasyfikacji zajął trzecie miejsce i kończy cykl z brązowym medalem!

- Trzecią rundę SGP 2 kończę na drugim miejscu, zajmuję trzecie miejsce w klasyfikacji generalnej. Po kontuzji i opuszczeniu jednej z rund ten wynik smakuje naprawdę wyjątkowo. Walczyłem do końca i było warto - skomentował Przyjemski.

Złoto dla Andersena, srebrno niespodziewanie dla Nicolaia Heiselberga, żużlowca Pres Toruń.

SGP 2 - 3. RUNDA W VOJENS

1. Nicolai Heiselberg (Dania) 16 (2,3,3,2,3,3), 2. Wiktor Przyjemski (Polska) 13+3 (2,1,3,2,3,2), 3. Adam Bednar (Czechy) 12 (3,3,2,d,3,1), 4. Bastian Pedersen (Dania) 11+3 (3,1,3,3,1,0), 5. William Drejer (Dania) 9+2 (3,3,1,1,1), 6. Beau Bailey (Australia) 7+2 (1,2,2,2,u), 7. Antoni Mencel (Polska) 10+1 (3,1,1,3,2), 8. Mitchell McDiarmid (Australia) 7+1 (0,3,1,3,0), 9. Mikkel Andersen (Dania) 9+0 (2,2,3,w,2), 10. Slater Lightcap (USA) 7+0 (1,0,2,3,1), 11. Rasmus Karlsson (Szwecja) 6 (2,0,1,1,2), 12. Maksymilian Pawełczak (Polska) 6 (1,2,w,2,1), 13. Kevin Małkiewicz (Polska) 6 (1,w,2,1,2), 14. William Cairns (Wielka Brytania) 5 (0,2,0,0,3), 15. Sven Cerjak (Słowenia) 1 (0,0,0,1,0), 16. Villads Nagel (Dania) 1 (0,1,-,-,-), 17. Dimitri Buch (Dania) 0 (0,w), 18. Patrick Kruse (Dania) 0 (0)

KRÓTKO

Koszykówka

Turniej w Bydgoszczy, kontuzja w Toruniu

Arriva Lotto traci z powodu kontuzji Maksymiliana Wilczka. W piątkowym meczu z Treflem Sopot kluczowy polski gracz Twardych Pierników doznał wieloodłamowego złamania kości śródręcza. Leczenie i rehabilitacja po takim urazie to nawet trzy miesiące. Toruńska drużyna wygrała z Wilczkiem z Treflem i dzień później już bez niego z Czarnymi Słupsk.

W Bydgoszczy kibice obejrzeli cztery mecze Łaciate Cup. Gospodarze w sobotę rozgromili I-ligowe Kociewskie Diabły, ale w niedzielę nie dali rady Stal Ostrów.

Anwil ze zmiennym szczęściem zagrał dwa mecze w Splicie. W składzie ekipy Vedrana Bosnicia zabrakło kontuzjowanych Szymona Wójcika i Jacka Forresta, a w drugim meczu także dodatkowo Adama Brenka.

Arriva Lotto Toruń - Trefl Sopot 100:86 (24:16, 30:20, 29:27, 17:23)

Arriva Lotto: Sakota 19 (5), 5 as., Kulig 19, Cousins 14 (1), Gaddefors 12, Wilczek 8 (1) oraz Kilps 15 (3), Vander Plas 7 (1), H. Lipiński 7, Kenig 0, M. Lipiński 0, Szumański 0, Prokopowicz 0.

Trefl: Michalak 18 (4), Zapała 14, Rotegard 10, Schenk 9 (1), Anderson 6 oraz Blomgren 18 (3), Simanić 8, Prochorowicz 3, Twigg 0, Kiejzik 0, Łącz 0, Marchewka 0.

Arriva Lotto Toruń - Czarni Słupsk 108:97 (26:29, 26:21, 34:21, 22:26)

Arriva Lotto: Gaddefors 23 (1), Vander Plas 16 (4), 10 zb., Cousins 15 (2), Sakota 6 (2), Kulig 6 oraz Kilps 21 (6), 6 as., H. Lipiński 6 (2), Prokopowicz 6, Kenig 5, Szumański 4, M. Lipiński 0.

Czarni: Veinot 18, Green 16, Grudziński 13 (3), Robinson 9 (1), Dimitrijević 2 oraz Madsen 17 (5), Carpenter 12 (2), Kornacki 6, Stupnicki 4, Mazur 0, Maćkowiak 0, Pluta 0.

Enea Łaciate Astoria Bydgoszcz - Fulimpex Starogard Gdański 128:84 (35:18, 31:22, 31:18, 31:26)

Astoria: Taylor 20 (2), Kłaczek 15 (3), Ogundiran 13, 7 as., Thomas 13, Andersson 2 oraz Ptak 14, Wińkowski 14, 11 zb., Brembly 10 (2), Kimbrough 9 (3), Kamiński 8 (2), Nowakowski 7 (1), Kachelski 2.

Fulimpex: Kordalski 12 (1), Johnson 10 (2), Kowalczyk 10 (1), Urbaniak 8 (1), Komenda 5 oraz Wróbel 31 (7), Niemiec 4, Rajewicz 4.

Enea Łaciate Astoria Bydgoszcz - Stal Ostrów 71:89 (16:23, 17:12, 15:33, 23:21)

Astoria: Taylor 14 (1), Ogundiran 9 (1), Kłaczek 4, Thomas 4, Andersson 0 oraz Brembly 14 (4), Nowakowski 10 (1), Kimbrough 9 (2), Wińkowski 5, Ptak 2, Kamiński 0, Kachelski 0.

Stal: Jones 21 (3), Bobrow 16, Hunter 16, Billups 15, Lips 6 oraz Parzeński 8, Soszyński 4, Wiśniewski 2, Czoska 1.

Anwil Włocławek - HKK Siroki Brijeg 60:69 (14:18, 20:18, 16:22, 10:11)

Anwil: Hines 14 (2), Lacomte 12 (1) Vanwijn 12 (1), Freeman 9, Szlachetka 3 (1) oraz Słupiński 6, Strong 4, Łazarski 0, Brenk 0.

Anwil Włocławek - KK Dubrownik 86:62 (19:16, 27:11, 17:22, 23:13)

Anwil: Hines 30 (2), 13 zb., Freeman 10, Lacomte 9 (1) Vanwijn 7 (1), Szlachetka 2 oraz Strong 13 (3), Łazarski 13 (3), Słupiński 2, Szczesko 0.

eprasa.pl c5fa255cd4

DZIŚ SPORTOWY24

FORTUNA DLA KLAUDII KAZIMIERSKIEJ

MNÓSTWO EMOCJI NA TORACH I PIŁKARSKICH MURAWACH Str. 19 - 24

Nr ISSN 0867-4965
Nr indeksu 350184

www.pomorska.pl

Nr 213 (23.723) | Nakład: 7.701 | Wydanie A | Cena 5,50 zł (w tym 8% VAT)

Poniedziałek, 14.09.2026

78 lat

GAZETA pomorska

Relaks

Co ciekawego w TV? Horoskop na dziś i krzyżówki do porannej kawy

Bydgoszcz

Ziemia osuwa się spod kamienicy

Doszło do uszkodzenia budynku przy ul. Pomorskiej. Część z mieszkańców musiała natychmiast opuścić swoje mieszkania

Str. 12

Środowisko

Mamy epidemię smrodu. Sypią się milionowe kary po kontrolach

WIOŚ wykrywał m.in. zbieranie i przetwarzanie odpadów bez zezwoleń, ich zakopywanie, spalanie w niedozwolonych miejscach

Str. 4

30. Złota 100 Pomorza i Kujaw

Ta gala przeszła już do historii. Otwieramy nową dekadę!

To była wyjątkowa, bo jubileuszowa gala, w niezwykłej oprawie. Ale bohaterami wieczoru byli laureaci

Str. 8-9

Bydgoszcz Tętni Dobrem

Pobiegli, by promować honorowe krwiodawstwo. To cenny dar

FOT. DARIUSZ BLOCH

To już trzecia edycja Biegu Bydgoszcz Tętni Dobrem. Bydgoskie Regionalne Centrum Krwiodawstwa i Krwiolecznictwa przygotowuje różne inicjatywy, które mają na celu promowanie honorowego krwiodawstwa. Jedną z nich był sobotni bieg. Trasa wyznaczona została na dystansie 4500 metrów, to symboliczna odległość, nawiązująca do ilości krwi, jaką można oddać podczas jednego pobrania - 450 ml

HANDEL

Najpierw było Dino, a teraz na celowniku Lidl. Wojna z siecią?

Agnieszka Domka-Rybka

1000 zł dla każdego pracownika i zwiększenie zatrudnienia, bo sklepy pękają w szwach od klientów - po Dino związkowcy idą teraz na wojnę z Lidlem. Będzie głośno jak w przypadku polskiej sieci?

Najpierw związkowcy z OPZZ Konfederacja Pracy długo toczyli, w sumie to nadal toczą, spór z Dino.

W przypadku tej sieci wskazują na sprawę nagłośnioną przez Katarzynę Kiwerską, kierowniczkę Dino w Sochaczewie. Upubliczniła ona problem skrajnego zimna w sklepie, umożliwiła przeprowadzenie poselskiej interwencji Adriana Zandberga i została zwolniona z pracy.

Przypomnijmy, poprzedniej zimy niektórzy pracownicy Dino zakładali czapki i rękawiczki. Trudno się dziwić, gdy na sali sprzedaży temperatura wynosiła 6 - 10 stopni, a w szatniach notowano nawet 2°C.

Do sklepów wkroczyła Państwowa Inspekcja Pracy.

Wyniki kontroli okazały się miażdżące. PIP potwierdziła zbyt niską temperaturę w sklepach, zastawione alejki i zwolnienia za obronę pracowników. Wydała 1300 decyzji nakazowych.

Tymczasem internet płonął i radził: „Odczepcie się od polskiego Dino i zabierzcie za niemieckie sklepy".

Wszystko wskazuje na to, że tak się właśnie dzieje. Do tej pory Lidl znany był z doniesień medialnych głównie z tego, że płaci pracownikom najwięcej ze wszystkich sieci sklepów spożywczych, czyli na początku od 5600 do 6750 zł brutto miesięcznie.Zarobki u największego konkurenta, w Biedronce, to zaś na wejście 5300 - 5650 zł brutto.

Teraz w Lidlu związkowcy chcą założyć organizację OPZZ Konfederacja Pracy. Dlaczego?

„W najbliższych dniach składamy oficjalne postulaty. Żądamy m.in.: podwyżki wynagrodzeń o 1000 zł dla każdego pracownika, realnego zwiększenia zatrudnienia (bo obsada marketów pęka w szwach!) oraz bezwzględnego przestrzegania polskiego prawa. Teraz Lidl dołącza do tej „elity" depczącej prawa pracownicze – tuż obok Dino, Biedronki i Kauflandu" - czytamy na profilu facebookowym OPZZ KP.

Związkowcy grożą strajkiem generalnym: „Wszystko do tego dąży. Handel to najbardziej zaniedbana branża w Polsce." ©℗

Więcej na str. 4

AUTOREKLAMA

0011580600

Dzisiaj

Najnowsze wydanie magazynu **Strefa Agro**,

a w nim:

- relacje z imprez dożynkowych
- porady dla rolników
- trendy w rolnictwie

eprasa.pl c5fa255cd4

ROSJA

Rosja zwiększa arsenał atomowy do najwyższego poziomu od 9 lat

Grzegorz Kuczyński

Rosja już czwarty rok z rzędu zwiększa liczbę głowic jądrowych rozmieszczonych na nośnikach broni jądrowej – wynika z danych Sztokholmskiego Instytutu Badań nad Pokojem (SIPRI). Przy podobnej wielkości całego atomowego arsenału, co Stany Zjednoczone, putinowskie państwo ma więcej gotowych do wystrzelenia pocisków, niż przeciwnik.

Według szacunków SIPRI na rok 2026 arsenał jądrowy Federacji Rosyjskiej obejmował 5420 głowic, z czego 2604 znajdowały się w magazynach, 1020 zaliczano do kategorii „wycofanych z eksploatacji", a 1796 rozmieszczono na rakietach i bombowcach. Liczba głowic rozmieszczonych (deployed warheads) wzrosła o 78 sztuk w ciągu roku.

Tymczasem w Stanach Zjednoczonych, dysponujących arsenałem jądrowym porównywalnym z rosyjskim, wskaźnik ten pozostał bez zmian – 1770, tak samo jak rok wcześniej. Francja i Wielka Brytania nie umieściły dodatkowych głowic bojowych na nośnikach – odpowiednio 280 i 170.

Chiny zwiększyły liczbę rozmieszczonych głowic bojowych, jednak ich liczba w Pekinie jest niewielka: 34 w porównaniu z 24 w 2025 roku. Ponadto Indie po raz pierwszy wprowadziły do stanu gotowości bojowej 12 głowic bojowych. Łącznie, według szacunków SIPRI, Indie posiadają 190 głowic bojowych, a Chiny – 620.

Liczba głowic bojowych rozmieszczonych przez Rosję rośnie z każdym rokiem wojny na Ukrainie: w 2022 roku – 1588, w 2023 roku -1674, w 2024 roku – 1710, w 2025 roku - 1718.

W porównaniu z rokiem 2020 Kreml zwiększył liczbę głowic jądrowych na nośnikach o 14%, czyli o 226 sztuk, osiągając najwyższy poziom od 2017 roku: wówczas, według danych SIPRI, było ich 1950.

FOT. ASSOCIATED PRESS/EAST NEWS

Próba rakietowa na poligonie Kapustin podczas wspólnych ćwiczeń Rosji i Białorusi

UKRAINA

Potężny atak Rosji na Ukrainę. Nadleciały setki dronów

Grzegorz Kuczyński

Ponad 450 dronów użyły siły rosyjskie w atakach na Ukrainę w nocy z soboty na niedzielę - przekazały ukraińskie Siły Powietrzne. Wśród atakowanych regionów znalazły się obwody w zachodniej części kraju. Do uderzeń doszło blisko polskiej granicy.

Jak przekazały w niedzielę rano Siły Powietrzne na Telegramie, zneutralizowano 409 środków napadu powietrznego, w tym 405 dronów i cztery Banderole, mające cechy drona i pocisku manewrującego. Ataki odpierało lotnictwo, wojska rakietowej obrony przeciwlotniczej, jednostki walki radioelektronicznej i dronowej oraz mobilne grupy ogniowe Sił Obrony Ukrainy. Odnotowano trafienia w 13 miejscach – dodano, nie precyzując tych lokalizacji.

Ataki na zachodzie Ukrainy

Szef administracji wojskowej obwodu rówieńskiego Ołeksandr Kowal powiadomił, że spadające odłamki zestrzelonego drona wywołały pożar w jednym z przedsiębiorstw. Nie było ofiar. Obwód znajduje się w odległości ok. 150 km od granicy z Polską.

W sobotnich rosyjskich atakach na obwód żytomierski, sąsiadujący z rówieńskim, zginęły dwie osoby, a jedna została ranna – podała agencja Interfax-Ukraina, powołując się na komunikat policji.

Uderzenia na wschodzie i północy

Szef władz obwodu czernihowskiego (na północy kraju) Wiaczesław Czaus przekazał w niedzielę w komunikatorze Telegram, że alarm lotniczy trwa już ponad dobę. W rosyjskich nalotach zginął mężczyzna, a trzy osoby odniosły obrażenia – podał. Szef władz wojskowych obwodu charkowskiego, na wschodzie kraju, Ołeh Syniehubow poinformował, że w ostrzałach regionu ranne zostały trzy osoby.

FOT. DSNS OBWODU ODESKIEGO

Rosjanie atakowali Odessę w nocy z soboty na niedzielę. Uszkodzono m.in. placówkę edukacyjną i wielopiętrowy budynek

Rosja zaatakowała południe Ukrainy

Co najmniej dwie osoby zginęły, a 26, w tym dziecko, odniosło obrażenia w niedzielę rano wskutek rosyjskiego ataku na blok mieszkalny w Odessie, na południu Ukrainy – przekazał szef miejskich władz Serhij Łysak. Miasto było atakowane także minionej nocy; ostrzał uszkodził budynki prywatne, dwie placówki oświatowe i obiekty infrastruktury.

W obwodzie zaporoskim, na południowym wschodzie, w niedzielę rano odnotowano ponad 900 uderzeń na 58 miejscowości, ranne zostały cztery osoby – wynika z informacji podanych przez szefa władz regionu Iwana Fedorowa.

Alarm w Polsce

Dowództwo Operacyjne Rodzajów Sił Zbrojnych RP poinformowało w niedzielę po godz. 4, że w związku z aktywnością dronów odrzutowych Rosji wykonujących uderzenia w Ukrainie rozpoczęło się operowanie lotnictwa wojskowego w polskiej przestrzeni powietrznej oraz uruchomiono niezbędne siły i środki pozostające w dyspozycji DORSZ.

Naziemne systemy obrony powietrznej oraz rozpoznania radiolokacyjnego osiągnęły stan gotowości. Działania te mają charakter prewencyjny i są ukierunkowane na zabezpieczenie przestrzeni powietrznej oraz jej ochronę, zwłaszcza w rejonach przyległych do zagrożonych obszarów.

NORWEGIA

Władze w Oslo chcą od Mety silniejszej ochrony dzieci w sieci

oprac. Anna Nagel

Rząd w Oslo zaapelował w sobotę do operatora Facebooka i Instagrama o wprowadzenie silniejszej ochrony dzieci na swoich platformach.

Rząd skierował do Mety wezwanie objęcia dzieci w Norwegii skuteczniejszą kontrolą wieku, limitami korzystania z aplikacji oraz ograniczeniem powiadomień w nocy i podczas zajęć szkolnych.

Władze w Oslo chcą w Norwegii takich standardów jak te, które wynikają z zawartej pod koniec sierpnia ugody między Facebookiem i Instagramem a władzami 52 amerykańskich stanów i terytoriów.

„Bezpieczeństwo dzieci musi być najważniejsze. Oczekujemy, że giganci technologiczni wezmą odpowiedzialność za ochronę dzieci i młodzieży na swoich platformach" – powiedział Jonas Gahr Stoere, premier Norwegii.

Minister ds. dzieci i rodziny Lene Vaagslid uzasadniła oczekiwanie rządu zagrożeniami związanymi z intensywnym korzystaniem przez dzieci z ekranów i platform społecznościowych.

„Dysponujemy wiedzą wskazującą, że intensywne korzystanie z ekranów, a szczególnie z platform społecznościowych, ma negatywne konsekwencje dla zdrowia psychicznego i fizycznego oraz wiąże się z ryzykiem wykorzystania dzieci" – powiedziała Vaagslid.

Norweski rząd chce do końca roku skierować do parlamentu projekt ustawy zakazującej korzystania z platform społecznościowych dla użytkowników poniżej 16. roku życia. **PAP**

FRANCJA

Na północy Francji wykoleił się pociąg

Aleksandra Jaros

Ponad 40 osób zostało rannych w wyniku wykolejenia się w piątek wieczorem pociągu pasażerskiego na północy Francji. Pociąg przewoził 180 pasażerów i obsługiwał trasę Rouen–Caen.

Do wykolejenia się pociągu doszło w piątek 11 września chwilę przed godz. 20.00. Pociąg przewożący 180 pasażerów wypadł z torów w pobliżu miasta Cléon w Normandii na północy Francji - poinformował w poście na portalu X francuski minister transportu Philippe Tabarot.

Najpierw prefektura i minister transportu Philippe Tabarot poinformowali, że wstępny bilans wypadku to około 20 rannych. Następnie przedstawiciele prefektury, wypowiadając się dla mediów na miejscu zdarzenia przekazali, że ranne zostały 43 osoby.

Minister Tabarot w komunikacie na serwisie X poinformował, że około 140 strażaków zmobilizowano do pomocy pasażerom i osobom rannym.

Pasażerowie cytowani przez portal Franceinfo relacjonowali, że odczuli kilka wstrząsów, które po kilku sekundach stały się coraz silniejsze. Z okien wypadły szyby, a do środka wpadały kamienie z nasypu.

Telewizja BFMTV podała, powołując się na źródło policyjne, że pociąg zderzył się z niezidentyfikowanym obiektem. Jeden z wagonów upadł, a cztery wypadły z szyn. **PAP**

eprasa.pl c5fa255cd4

Bydgoszcz

KULTURA

Cykle „Rysunek Rzeźby", „Jednonogi" i „Klatka"

Jarosław Więcławski

W sobotę (12 września) w Młynach Rothera odbył się wernisaż wystawy „Czas jest Byciem. Bycie jest Czasem. Czas wewnętrzny i sztuka Bożenny Biskupskiej". To najbardziej kompleksowa prezentacja twórczości artystki, jaka kiedykolwiek została zorganizowana w Bydgoszczy.

Czym jest czas, jeśli nie mierzymy go zegarem, lecz doświadczamy go poprzez własne istnienie? Ekspozycja stawia to pytanie, prezentując dorobek jednej z najważniejszych polskich artystek powojennych. Na przestrzeni ponad pięciu dekad Bożenna Biskupska wypracowała unikalny język artystyczny, obejmujący malarstwo, rzeźbę, rysunek, instalację i wideo.

- Niezwykle się cieszę, że u progu jesieni mamy szansę zaprosić mieszkańców Bydgoszczy do spotkania ze sztuką współczesną, z wyjątkową sztuką Bożenny Biskupskiej, która w postindustrialnej przestrzeni Młynów Rothera odnajduje się w sposób niezwykły - zapowiadała Katarzyna Jakubowiak, zastępczyni dyrektora Młynów Rothera.

Międzynarodowe uznanie Bożenna Biskupska zdobyła po reprezentowaniu Polski podczas 41. Biennale w Wenecji w 1984 roku. Na wystawie znalazły się prace z różnych etapów jej twórczości, ukazujące relacje pomiędzy czasem, istnieniem i procesem artystycznej transformacji. - Pojawiłam się w Bydgoszczy około 22 lata temu, kiedy był realizowany projekt „Konstrukcja w procesie". Nie brałam w nim udziału jako artystka, ale jako osoba towarzysząca. To były niesamowite realizacje. Bardzo się wtedy zafascynowałam tym budynkiem, był długo przed remontem, ale został w mojej pamięci. Jak pojawiła się możliwość pokazania mojej twórczości w tym miejscu, to po prostu bardzo się ucieszyłam - mówi Bożenna Biskupska.

Wystawa prezentuje ponad 90 prac, w tym blisko 50 rzeźb z cyklu „Rysunek Rzeźby", ale także cyklów „Jednonogi", „Klatka" i najnowszego „Wytyczanie obrazu – To i owo". Razem ukazują, w jaki sposób każdy kolejny etap twórczości wyrasta z poprzedniego, przekształca go i rozwija.

- Prace z cyklu „Rysunek Rzeźby" pokazywaliśmy zawsze w sposób trochę parateatralny. Wprowadzane światło ujawniało ich cień. Chcemy odwrócić sytuację. Cień pojawi się tylko na podłodze, a głowy będą dźwigać sufity. Te rzeźby w innych przestrzeniach wyglądały zupełnie inaczej, więc to tez będzie ciekawe doświadczenie - uważa artystka.

Organizatorem wystawy jest Fundacja Mózg we współpracy z Fundacją Sztuki Współczesnej In Situ – Międzynarodowym Laboratorium Kultury w Sokołowsku oraz Młynami Rothera. Ekspozycja będzie czynna do 6 stycznia. Stanowi zapowiedź 22. Mózg Festivalu – Międzynarodowego Festiwalu Muzyki Współczesnej i Sztuk Wizualnych, którego edycja w 2026 r. poświęcona jest czasowi jako tworzywu artystycznemu, doświadczeniu egzystencjalnemu i nośnikowi pamięci kulturowej.

Prace artystki będą prezentowane również we Współczesnej przy ul. Gdańskiej 5, a od 7 listopada w klubie Mózg. Dodatkowo w Młynach Rothera odbyło się spotkanie z Bożenną Biskupską, które poprowadziła Elżbieta Jabłońska.

©℗

FOT. ŁUKASZ BRODOWICZ

Międzynarodowe uznanie Bożenna Biskupska zdobyła po reprezentowaniu Polski podczas 41. Biennale w Wenecji w 1984 r.

KATASTROFA BUDOWLANA

Prace przy zbiorniku - stop!

Jarosław Więcławski

10 września doszło do uszkodzenia budynku wielorodzinnego przy ul. Pomorskiej 88E na Londynku w Bydgoszczy. Część mieszkańców musiała natychmiast opuścić swoje mieszkania, które wyłączono z użytkowania.

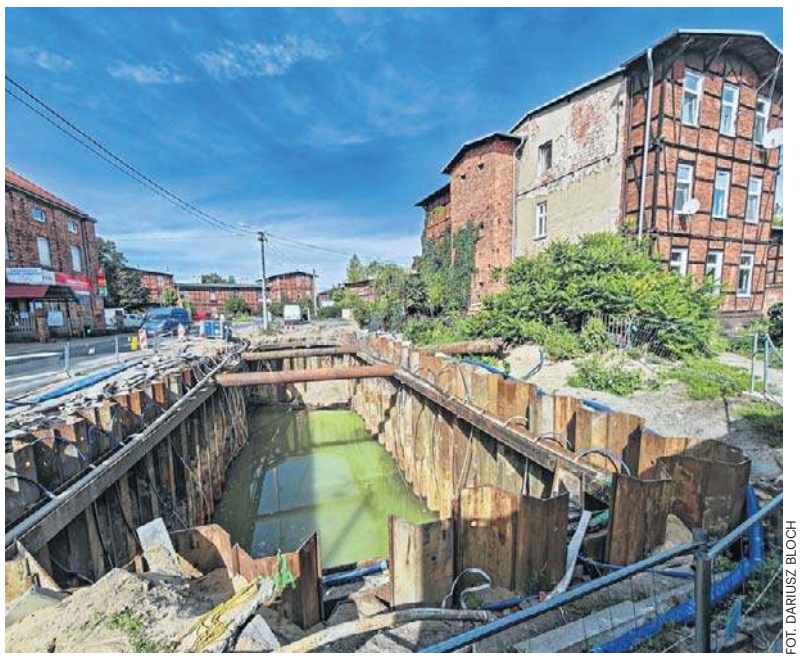

FOT. DARIUSZ BLOCH

Prace na ulicy Chocimskiej rozpoczęły się w czerwcu

W budynku wielorodzinnym jest 7 mieszkań. Wszyscy lokatorzy zostali ewakuowani - łącznie było to 12 osób. Nikomu nic się nie stało.

- W okolicy odbywają się prace ziemne związane z budową zbiornika retencyjnego. Poprosiliśmy firmę, aby natychmiast przerwała roboty, bo w naszej ocenie mogła to być bezpośrednia przyczyna osunięcia ściany - stwierdza mł. bryg. mgr inż. Karol Smarz.

- Na miejsce przybyli również przedstawiciele Powiatowego Inspektoratu Nadzoru Budowlanego, którzy dokonali oględzin. Jeszcze w trakcie naszych działań otrzymaliśmy informację, że przy uszkodzonej ścianie znajdują się 4 lokale - wszystkie są wyłączone z użytkowania - dodaje.

Co dalej z mieszkańcami?

Rodziny nie mogły wrócić do mieszkań - łącznie to 7 osób. Jak mówi oficer prasowy, w związku z informacją, że nie mają oni możliwości zapewnienia sobie lokalu zastępczego, działania podjęło Bydgoskie Centrum Zarządzania Kryzysowego, które zapewniło tymczasowe lokum.

- Wydałam w czwartek ustną decyzję wyłączającą z użytkowania cztery lokale mieszkalne w budynku, ze względu na to, że mają one przynależne pomieszczenia WC w dobudówce. Jest ona w złym stanie technicznym i faktycznie pogorszył się on w ostatnim czasie - informuje nas Magdalena Mikołajska, Powiatowy Inspektor Nadzoru Budowlanego dla Miasta Bydgoszczy.

Gdy w piątek (11 września) rano byliśmy na miejscu, część z lokatorów pakowała swój dobytek. Pokazują oni uszkodzenia, w tym te widoczne na klatce schodowej. Na placu budowy nie ma pracowników i nic się nie dzieje.

- W piątek rozmawialiśmy z przedstawicielami wykonawcy, firmy Meliorex. Mają oni wykonać stosowne opracowanie, w którym wskażą jak dalej będą wykonywane prace. Na razie nie mogą ich realizować. Właściciel, czyli gmina Bydgoszcz (to budynek ADM-u), otrzyma pisemną decyzję zakazującą użytkowania czterech lokali i nakazującą wykonanie m.in. doraźnego zabezpieczenia obiektu. Dziś na miejscu, z uwagi na zgłoszenia mieszkańców, miał pojawić się z kontrolą również kominiarz - przekazuje Magdalena Mikołajska.

- Wczoraj wieczorem, względem czterech rodzin, zapadła decyzja o konieczności opuszczenia lokali z budynku przy ul. Pomorskiej. Rodziny zatrzymały się w hostelu. Po otrzymaniu decyzji PINB, najemcy otrzymają propozycje lokali zamiennych. Doraźnie pomoc udzielona zostanie przez MOPS - odpowiadała w piątek Magdalena Marszałek, rzeczniczka prasowa bydgoskiego ADM-u.

Prace przy budowie zbiornika wstrzymane

Pytania przesłaliśmy również do spółki MWiK. Na wstępie przypomina ona, że prace prowadzone w rejonie ulic Mazowieckiej i Pomorskiej to element projektu „Bydgoszcz zielono-niebieska. Retencja i zagospodarowanie wód opadowych lub roztopowych", obejmującego m.in. budowę zbiorników retencyjnych, retencji kanałowych, kanałów deszczowych oraz infrastruktury umożliwiającej zagospodarowanie wód opadowych. Jego celem jest zwiększenie odporności miasta na skutki zmian klimatu, w szczególności na coraz częściej występujące intensywne opady deszczu.

- W bezpośrednim sąsiedztwie prowadzonych robót znajduje się kamienica przy ul. Pomorskiej 88E. Do tego obiektu przylega dobudowana część, w której zlokalizowane są toalety i pomieszczenia gospodarcze. Z posiadanych przez MWiK informacji wynika, że dobudówka stanowi odrębną konstrukcję i nie jest konstrukcyjnie połączona z główną częścią kamienicy. Stan techniczny tej części obiektu już przed rozpoczęciem obecnie prowadzonych robót nie był prawidłowy. Występowały tam wcześniej pęknięcia oraz odchylenia ściany - przekazuje nam Alicja Kwaśniewska, rzeczniczka prasowa MWiK w Bydgoszczy.

- Wszelkie decyzje dotyczące dalszego użytkowania budynku pozostają obecnie w gestii Powiatowego Inspektoratu Nadzoru Budowlanego. Jednocześnie z informacji uzyskanych od nadzoru budowlanego wynika, że pęknięcia i odchylenia ściany występowały w tej części obiektu jeszcze przed rozpoczęciem robót związanych z inwestycją MWiK - informuje rzeczniczka miejskiej spółki.

Dodaje, że kolejne prace prowadzone tam 10 września realizowane były na podstawie dokumentacji projektowej i zgodnie z przyjętą dla inwestycji technologią. Miejskie Wodociągi analizują przebieg prowadzonych robót, w tym zastosowaną technologię oraz czy i w jakim zakresie prace mogły mieć wpływ na zwiększenie istniejących uszkodzeń dobudowanej części budynku.

Roboty w bezpośrednim sąsiedztwie budynku przy ul. Pomorskiej 88 są wstrzymane do czasu zakończenia ustaleń. ©℗

eprasa.pl c5fa255cd4

WRACAMY DO TEMATU

Właściciel, artyści, mieszkańcy - wszyscy czekają na otwarcie Fabryki Lloyda

Jarosław Więcławski

Wkrótce nastąpi zamknięcie budynku w stanie surowym, a do pracy wkroczą monterzy. Tym samym rozpocznie się najdłuższy i najbardziej skomplikowany etap odbudowy Fabryki Lloyda. Artyści i goście mają zawitać tam w połowie przyszłego roku.

Mury pną się coraz wyżej na placu budowy Fabryki Lloyda. A raczej odbudowy, bo obiekt jest rekonstruowany zgodnie z wytycznymi konserwatorskimi. - Kończymy etap prac, już wkrótce budynek zostanie zamknięty w stanie surowym - mówi Łukasz Gliński, właściciel spółki prowadzącej klub przy Fordońskiej 156. - Kiedy tylko zakończą się prace przy dachu, wstawimy okna i pozostałą stolarkę. Wtedy do środka będą mogli wkroczyć monterzy. A to najdłuższy i najbardziej skomplikowany etap budowy.

Przypomnijmy, że do dramatycznego w skutkach pożaru tego bydgoskiego klubu doszło w styczniu 2024 roku. Ogień gasiło wtedy 11 zastępów straży pożarnej. Niestety główny, zabytkowy budynek spłonął niemal doszczętnie. W toku śledztwa ustalono, że przyczyną było podpalenie. Na jednym z zabezpieczonych do sprawy nagrań widać nawet podpalacza wrzucającego przez okno butelkę z jakąś substancją. Śledztwo, z powodu niemożności ustalenia personaliów sprawcy, zostało umorzone.

FOT. TOMASZ CZACHOROWSKI

Trwa odbudowa spalonej Fabryki Lloyda

Odbudowa rozpoczęła się wiosną tego roku. Wcześniej była niemożliwa nie tylko przez względy finansowe - koszty idące w miliony - ale też z powodów proceduralnych. Fabryka Lloyda to ważny zabytek, znajdujący się pod nadzorem konserwatorskim. Pierwsze prace porządkowe na pogorzelisku mogły rozpocząć się dopiero po roku i trzech miesiącach od pożaru.

Wszystko przez oczekiwanie na decyzję Generalnego Konserwatora Zabytków. Ta dotarła do Łukasza Glińskiego już w styczniu tego roku, ale trzeba było ją gruntowanie przeanalizować. Dokument został też przekazany, między innymi, miejskiemu konserwatorowi zabytków. Decyzja generalnego konserwatora była ważna, bo bez niej wszelkie uzyskane dotąd opinie i decyzje, m.in. Wydziału Administracji Budowlanej Urzędu Miasta Bydgoszczy, nie dawały podstaw do rozpoczęcia prac.

Z zewnątrz Fabryka będzie identyczna z obiektem, który spłonął. Nadzór konserwatorski czuwa też nad rekonstrukcją wnętrza, ale w ramach dopuszczalnych modyfikacji nastąpią pewne zmiany.

- Większość elementów znajdzie się na tym samym miejscu - mówi Łukasz Gliński. - Scena, antresola, bar, toalety. Jeżeli chodzi jednak o wystrój, planujemy kilka niespodzianek. Trochę też nauczeni doświadczeniem, stawiamy na modyfikacje pewnych elementów wnętrza. O tym jednak będzie można powiedzieć więcej, kiedy prace będą już na ukończeniu.

Fabryka Lloyda, jako budynek, w którym będą odbywały się - jak przedtem - koncerty, wymaga wyposażenia w specjalistyczną aparaturę. Chodzi, m.in. o instalacje techniczne, jak choćby sterowane, opuszczane i podnoszone oświetlenie.

- Myślę, że wszystkie prace mogą się zakończyć do połowy przyszłego roku - dodaje Łukasz Gliński. ©℗

HOBBY

26 września odbędą się V Szaradziarskie Mistrzostwa Bydgoszczy. Trwają zapisy mailowe i telefoniczne

Paweł Kaniak

Działający przy Klubie Inspektoratu Wsparcia Sił Zbrojnych Bydgoski Klub Szaradzistów „Orion" zaprasza do udziału w V Szaradziarskich Mistrzostwach Bydgoszczy. Zawody zostały zaplanowane na sobotę 26 września. Zgłoszenia przyjmowane są do 19 września.

Działający przy Klubie Inspektoratu Wsparcia Sił Zbrojnych Bydgoski Klub Szaradzistów „Orion" kontynuuje tradycje Klubu Szaradzistów, który został założony 13 lutego 1956 roku i jest najstarszym, spośród obecnie działających, klubem szaradzistów w kraju.

Inicjatorem jego powołania był Zbigniew Derfert (1921–2006). Współtwórczynią klubu była m. in. Anna Rafińska (1909–2000). Obecnie klub skupia miłośników rozrywek umysłowych z Bydgoszczy i okolic. Prezesem klubu jest Marek Zmysłowski.

W 2022 roku klub „Orion" zorganizował I Szaradziarskie Mistrzostwa Bydgoszczy. 26 września 2026 roku odbędą się V Szaradziarskie Mistrzostwa Bydgoszczy. Rozpoczną się o godzinie 11.00, w Klubie Inspektoratu Wsparcia SZ przy ul. Sułkowskiego 52a.

Tytułu szaradziarskiego mistrza Bydgoszczy broni Maciej Gąska z Pruszkowa – zwycięzca sprzed roku. Drugie miejsce zajął wówczas Paweł Kustroń z Krosna, mistrz Bydgoszczy z 2024 roku, a trzecie Tomasz Wiśniewski z Chełmży. Najlepszym Bydgoszczaninem, podobnie jak w 2024 roku, był zdobywca 16. miejsca Dariusz Wnukiewicz.

Zgłoszenia do turnieju przyjmowane są do soboty, 19 września: mailowo na adres jaroslawwitt@wp.pl oraz telefonicznie pod numerem 504 913 574.
©℗

FOT. TOMASZ CZACHOROWSKI

Na zdjęciu turniej z 2025 roku

LUDZIE

Ksiądz Barth nowym proboszczem Katedry św. Marcina i św. Mikołaja

Opr. Paweł Kaniak

Biskup Krzysztof Włodarczyk mianował ks. prof. dr. hab. Grzegorza Bartha proboszczem Parafii Katedralnej świętego Marcina i świętego Mikołaja. Kapłan zastąpi zmarłego ks. infułata Stanisława Kotowskiego.

Przypomnijmy, ks. Stanisław Kotowski zmarł 23 sierpnia 2026 r. po krótkiej i ciężkiej chorobie. Jak informuje Biuro Prasowe Diecezji Bydgoskiej, ordynariusz diecezji bydgoskiej – biskup Krzysztof Włodarczyk – mianował nowego proboszcza Parafii Katedralnej świętego Marcina i świętego Mikołaja w Bydgoszczy. Został nim ks. prof. dr. hab. Grzegorz Barth.

Grzegorz Barth urodził się 11 czerwca 1975 r. w Bydgoszczy. W 2001 ukończył studia w Prymasowskim Wyższym Seminarium Duchownym w Gnieźnie oraz na Uniwersytecie im. Adama Mickiewicza w Poznaniu. Święcenia kapłańskie przyjął 2 czerwca 2001 r. W latach 2002–2003 studiował filozofię na Uniwersytecie im. Adama Mickiewicza w Poznaniu. W latach 2003–2007 kontynuował studia teologiczne na Katolickim Uniwersytecie Lubelskim.

Od października 2007 r. był zatrudniony jako adiunkt i wykładowca w Instytucie Teologii Dogmatycznej Katolickiego Uniwersytetu Lubelskiego, w Katedrze Personalizmu Chrześcijańskiego. W 2017 roku otrzymał stanowisko profesora Katolickiego Uniwersytetu Lubelskiego Jana Pawła II. W latach 2016–2019 pełnił funkcję Dyrektora Instytutu Teologii Dogmatycznej na Wydziale Teologii KUL.

W 2019 roku był członkiem komisji ds. oceny czasopism naukowych w dziedzinie nauk teologicznych przy Ministerstwie Nauki i Szkolnictwa Wyższego. Czterokrotnie pełnił funkcję członka Zarządu Towarzystwa Teologów Dogmatyków.

W 2020 został powołany na członka Agencji Stolicy Apostolskiej ds. Oceny i Promocji Jakości Kształcenia w Uniwersytetach i Wydziałach Kościelnych (AVEPRO). W 2018 roku ukończył program Catholic Leadership Institute na Uniwersytecie Notre Dame (USA). Prowadził wykłady z teologii dogmatycznej na Wydziale Teologicznym Uniwersytetu im. Adama Mickiewicza (Wyższe Seminarium Duchowne w Bydgoszczy).

Obecnie pełni funkcję zastępcy Dyrektora Instytutu Nauk Teologicznych Katolickiego Uniwersytetu Lubelskiego Jana Pawła II. Jego zainteresowania naukowe obejmują personalizm, współczesną chrystologię, metodologię teologii, hermeneutykę filozoficzną i teologiczną oraz hermeneutykę edukacji.

REKLAMA 0011581854

Wyciąg:

BURMISTRZ MIASTA CHOJNICE, Stary Rynek 1, 89-600 Chojnice,

ogłasza drugi przetarg na sprzedaż nieruchomości

Nr oferty	Opis nieruchomości	Cena wywoławcza	Wadium
9/26	Chojnice, ul. Manganowa, działka o nr ewid. 4792 o pow. 614 m², zapisana w KW SL1C/00018335/0, zabudowana budynkiem altany i garażu (działka nr144 ROD Metalowiec). Przeznaczenie: teren zabudowy mieszkaniowej jednorodzinnej.	216 802,09 zł (w tym grunt 162 093,09 zł)	10 000,00 zł

Warunki przetargu: 1. Przetarg jest pisemny, ograniczony do działkowców ROD „Metalowiec" w Chojnicach. 2. Udział w przetargu należy zgłosić pisemnie do dnia 15 października 2026 r. do godz. 15.00 w Biurze Podawczym Urzędu Miejskiego w Chojnicach przy Starym Rynku 1. Formularz zgłoszenia można otrzymać w pok. 609 lub pobrać ze strony internetowej. 3. Wadium należy wpłacić w terminie do dnia 15 października 2026 r. na konto Urzędu Miejskiego w Chojnicach w Banku PKO BP S.A. nr 23 1020 2791 0000 7202 0294 2191. 4. Pisemną ofertę należy złożyć do godz. 15:00 do dnia 15 października 2026 r. w Biurze Podawczym Urzędu Miejskiego w Chojnicach na parterze Ratusza przy Starym Rynku. Otwarcie ofert odbędzie się w dniu 22 października 2026 r. o godz. 10.00 na posiedzeniu jawnym w pok. 614, III p. w Urzędzie Miejskim w Chojnicach przy Starym Rynku 1. Ogłoszenie o przetargu wywieszono na tablicy informacyjnej w Urzędzie Miejskim w Chojnicach i opublikowano w Biuletynie Informacji Publicznej http:\\bip.miastochojnice.pl\ oraz na stronie internetowej www.miastochojnice.pl. Bliższych informacji udziela Wydział Gospodarowania Nieruchomościami, pok. 609, tel. (52) 39 71 800 wew. 74.

eprasa.pl c5fa255cd4

AUTOREKLAMA 0011580826

BYDGOSZCZ | HSW „Immobile Łuczniczka"
13 grudnia 2026 r.

Kup bilet już dziś!

Organizator: GAZETA POMORSKA

www.abilet.pl | www.kupbilecik.pl | www.ebilet.pl

Szczegóły na:

REKLAMA

INFORMATOR

HOTELE

Bydgoszcz

Tanie noclegi dla firm, 601-919-805 00532

LEKARSKIE

Włocławek

Badania okresowe pracowników, kierowców, posiadających broń - lek. Wojciech Cader, Plac Wolności 17, pn. 10.15-13.00, wt. 8.00-11.00, śr. 14.00-19.00, czw. 8.00-11.00, pt.14.00-19.00, tel. 603-767-838, 54/231-43-54. Współpraca z LUXMED i MEDICOVER. 000074

Radziejów

Internista Mieczysław Wolański, przyjmuje codzienne od 9.00, Radziejów, ul. Łokietka 3, ekg, holter usg, laboratorium. Tel. 607 402 122, 54/285 22 40 Q701187897A

USŁUGI

Bydgoszcz

Śmieci - wywóz, kontenery, gruz „Corimp" 52/320-81-85. 000288

Grudziądz:

STACJA demontażu pojazdów przyjmuje samochody do złomowania, Grudziądz, tel. 56/465-48-88

USŁUGI POGRZEBOWE

Bydgoszcz

Dylewscy Zakład Usług Pogrzebowych, Plac Piastowski 9, Bydgoszcz. Tel. Całodobowe 52/322-29-16, 602-26-34-72, www.dylewscy.pl Biuro Fordon ul.Piwnika Ponurego 1D, 52/342-95-16. Obsługujemy cmentarze w Bydgoszczy i okolicy, kompleksowe usługi krajowe i zagraniczne, usługi kremacyjne w Bydgoszczy - duży wybór trumien i urn. Kredytowanie pogrzebów ZUS, KRUS, wojsko, policja 420114B01/A

Chojnice

Zakład Pogrzebowy Tadeusz Porożyński, Gdańska 3. Przechowywanie, przewóz zwłok Chojnice bezpłatnie całodobowo. 52/397-20-47, 604-755-900.

Toruń

Sotor Usługi Pogrzebowe i Cmentarne, Toruń, tel. 56/655 33 50 całą dobę. Centrum Kamieniarskie tel. 512 601 120 www.sotor.pl 000028

Inowrocław

Credo -Najtańszy całodobowy Zakład Pogrzebowy -św. Ducha 33, 88-100 Inowrocław. 52/357-74-16, 509-946-759, trumny już od 349 zł, do każdej usługi baldachim i winda nagrobna gratis, dostosowujemy się do możliwości finansowych każdego Klienta, wypłacamy zasiłki z ZUS i KRUS przed pogrzebem http://www.pogrzeb.net 282814B01

Najtańszy Całodobowy Zakład Pogrzebowy „IN LUCTU" Małgorzata Matuszak. Zarządca Domu Przedpogrzebowego w Kruszwicy, najtańsza chłodnia (własna), producent trumien (również z witryną) - trumny już od 300 zł, winda i baldachim gratis. Kruszwica, ul. Kolegiacka 12F, Inowrocław, ul. Św. Ducha 53, tel. 52/357-16-04, 357-53-41, e-mail: inluctu1@interia.pl Załatwiamy wszelkie formalności. www.inluctu.pl 139014B05

Waldemar Wójcik Zakład Pogrzebowy MEMORIA, ul. Marulewska 40, Inowrocław. Dyżur całodobowy - tel. 602-189-676, 52/355-66-77. Załatwiamy wszystkie formalności w imieniu rodziny. Wypłacamy zasiłek pogrzebowy przed pogrzebem. Posiadamy profesjonalny baldachim pogrzebowy oraz windę nagrobną. Świadczymy usługi na najwyższym poziomie. www.memoria.net.pl 408914B01

Barcin

Całodobowy Zakład Pogrzebowy Sławomir Makowski, Barcin, ul. Żnińska 25 (naprzeciwko cmentarza)Tel. 52/383-64-09, 601-681-917. 000528

Pakość

„Konkordia" kompleksowe usługi pogrzebowe, Pakość, Inowrocławska 10, 52/35-18-766, 500-697-316, całą dobę. Wypłacamy zasiłki pogrzebowe KRUS i ZUS. 8210983

Gniewkowo

Sotor - Usługi Pogrzebowe i Cmentarne Gniewkowo 56/655 33 50 całą dobę Centrum Kamieniarskie tel. 512 601 120 www.sotor.pl 000045

Janikowo

NAJTAŃSZY CAŁODOBOWY ZAKŁAD POGRZEBOWY ROBERT KURCZEWSKI JANIKOWO, ul. Główna 18G TEL. 507 364 717 000502

Kruszwica

Najtańszy całodobowy Zakład Pogrzebowy „In Luctu" Małgorzata Matuszak, zarządca Domu Przedpogrzebowego w Kruszwicy, najtańsza chłodnia (własna), producent trumien (również z witryną) - trumny już od 300 zł, winda i baldachim gratis. Kruszwica, ul. Kolegiacka 12f, Inowrocław, ul. Św. Ducha 53, tel. 52/357-16-04, 357-53-41, www.inluctu.pl e-mail: inluctu1@interia.pl. Załatwiamy wszelkie formalności. 000345

Całodobowy Zakład Pogrzebowy Żurawski ul. Kolegiacka 12E Kruszwica, tel. 666-999-917 8686162

Złotniki Kujawskie

Zakład Pogrzebowy - całodobowy Andrzej Pabjańczyk, Złotniki Kujawskie ul. Podgórna 13, tel. 52/351-71-03, 504-270-409, 604-542-322 000281

Żnin

Całodobowe, kompleksowe usługi pogrzebowe „Chmielewscy", ul. Górska 10, 52/302-14-67, 502-314-898. Wypłacamy zasiłki ZUS i KRUS przed pogrzebem. 000417

0011568707

Całodobowo-Usługi Pogrzebowe Firma Pietras, Żnin, Pl. Wolności 15/4. Wypłacamy zasiłki ZUS i KRUS przed pogrzebem. 52/30-22-031, 509-917-648 000416

Włocławek

TARTAR spopielarnia i dom pogrzebowy, Włocławek ul. Bojańczyka 3/5, ul. Cmentarna 12, 54/231-44-55, 54/413-15-93. 000074

Kowal

Całodobowa obsługa pogrzebów, Producent trumien. Lewandowski, 87-820 Kowal ul. Kościuszki 56. Tel. 603-998-321 000289

WETERYNARYJNE

Toruń

„Salus" Przychodnia Weterynaryjna, Lelewela 33 /teren Arpolu/8-22, 56/652-81-67. Interna, chirurgia, profilaktyka. RTG,USG. Całodobowy dyżur 504-052-789. 000045

ZDROWIE I URODA

Toruń

Optyk Trejnowscy.

Bezpłatne badanie wzroku.

Okulary progresywne.

Zniżki: na NFZ. Karta dużej rodziny, karta seniora i osoby niepełnosprawne.

ul. Kościuszki 41/47 pawilon Herbowa (obok Biedronki) tel. 56/623-23 26

www.optyk-trejnowski.pl 412314B01/A

eprasa.pl c5fa255cd4

ŻUŻEL

Abramczyk Polonia blisko PGE Ekstraligi!

Marcin Kozłowski

Bydgoszczanie prowadzili już w szalonym meczu w Poznaniu różnicą 10 punktów. Później gościom pokrzyżował plany deszcz i ambitne Skorpiony doprowadziły do remisu. Losy awansu do elity rozstrzygną się za tydzień w Bydgoszczy.

PSŻ POZNAŃ - ABRAMCZYK POLONIA BYDGOSZCZ 45:45

PSŻ: Berge 10+1 (2,3,1,1,2,1), Smektała 3+1 (2,0,0,-,1), Iversen 10+1 (1,2,2,2,3), Pludra 3 (2,1,0,-), Douglas 14 (1,2,2,3,3,3), Witkowski 5 (1,3,0,1), Mencel 0 (0,0,-), Ignaszak nie startował

Abramczyk Polonia: Woźniak 8+1 (3,3,2,w,), Kostera nie startował, Huckenbeck 9 (0,3,3,1,2), Łoktajew 4 (1,w,1,2,0), Buczkowski 5 (u,2,1,0,2), Przyjemski 10 (3,0,1,3,3), Pawełczak 9+2 (2,3,1,3,d), Andrzejewski 0 (0)

FOT. JAROSŁAW PABIJAN

Bydgoscy młodzieżowcy do dorobku zespołu dołożyli w Poznaniu z bonusami aż 22 punkty

Poloniści na pierwsze finałowe spotkanie wytoczyli najcięższe działa. Parę juniorów tworzyli - po raz pierwszy w sezonie - Wiktor Przyjemski (dotychczas jeździł z pozycji rezerwowego) i Maksymilian Pawełczak. Pod „ósemkę" został przesunięty Kacper Andrzejewski.

Przed zawodami wiadomo było, że w bydgoskiej ekipie na sezon 2027 zostaje kapitan Szymon Woźniak. Z Polonią rozstaje się natomiast Aleksandr Łoktajew, który podpisał prekontrakt z Wilkami Krosno. Zastąpić go ma... Ryan Douglas, lider poznańskiej ekipy i najlepszy zawodnik Metalkas 2. Ekstraligi.

Po pierwszej serii był remis 12:12. To co goście wywalczyli w wyścigu młodzieżowym, kiedy Przyjemski i Pawełczak nie dali szans rówieśnikom z PSŻ w 4. biegu stracili Łoktajew z... Przyjemskim. Na pocieszenie gości był fakt, że trzy starty wygrali indywidualnie. Upadek - na szczęście niegroźny - zaliczył Buczkowski.

W kolejnym starcie upadli Pludra i Saszka. Sędzia wykluczył polonistę. Na szczęście dla Bydgoszczan w powtórce pewnie wygrał Kai Huckenbeck. W następnych startach Abramczyk Polonia systematycznie powiększała przewagę i po 10. biegach prowadziła już 35:25. Zawody toczyły się w ekspresowym tempie przy coraz mocniej padającym deszczu. Aby mecz był zaliczony w play off trzeba było odjechać 12 wyścigów.

W 11. trener gości skorzystał z rezerwy taktycznej. Gdy para gospodarzy prowadziła podwójnie upadł Woźniak. Kapitan gości nie podniósł się z toru i dostał czerwoną kartkę (!), co wzbudziło wiele kontrowersji. W powtórce Skorpiony wygrały 4:2, a w kolejnym wyścigu podwójnie i przed nominowanymi zmniejszyli straty do zaledwie 4 pkt. (37:41). W dwóch decydujących biegach miejscowi poszli za ciosem i doprowadzili do remisu w zawodach.

Losy awansu do żużlowej elity rozstrzygną się zatem za tydzień w Bydgoszczy.

PGE EKSTRALIGA: 1. MECZ O 7. MIEJSCE.

Włókniarz Częstochowa - Stal Gorzów 43:47

WŁÓKNIARZ: 8+1, Lidsey 4+1, Miśkowiak 15+2, Hansen 8, Tungate 5, Caban 0, Ciurzyński 3

STAL: Przedpełski 9, Chatłas n/s, Wright 2, Kordun 2, Thomsen 14, Paluch 7+1, Bednar 9+2, Pollestad 4+2.

Mecze półfinałowe Sparta Wrocław - Unia Leszno i Pres Toruń - Motor Lublin zakończyły się po zamknięciu wydania

ŻUŻEL

Wiktor Przyjemski z medalem SGP 2. „Smakuje wyjątkowo!"

Magdalena Zimna

Wydawało się, że to Maksymilian Pawełczak pojedzie do Vojens po medal mistrzostw świata juniorów. To jednak bardziej doświadczony Wiktor Przyjemski sięgnął po brąz, choć opuścił z powodu kontuzji jeden turniej.

FOT. JAROSŁAW PABIJAN

Wiktor Przyjemski po raz trzeci stanął na podium SGP2

Tegoroczna rywalizacja o tytuł indywidualnego mistrza świata juniorów składała się z trzech odsłon. Ostatnia z nich odbyła się w piątek w Vojens.

Przed turniejem w Danii złoto na wyciągnięcie ręki miał Mikkel Andersen. Na koncie miał 38 punktów, aż o 10 więcej od wicelidera Maksymiliana Pawełczaka. Młody Polak nie miał takiego komfortu; goniła go cała grupa rywali, w tym dwaj kolejni Duńczycy: Villads Nagel (24 pkt) i William Drejer (23) oraz Australijczyk Beau Bailey.

Nikłe szanse na podium miał jeszcze Wiktor Przyjemski. Po pierwszych zawodach był liderem, ale w drugiej rundzie nie wystąpił z powodu kontuzji.

W Vojens Pawełaczakowi szło jak po grudzie. Po dwóch seriach miał na koncie ledwie 3 punkty, a w kolejnym biegu zaliczył upadek i wykluczenie. Ostatecznie nie załapał się nawet do półfinałów i mógł tylko liczyć na potknięcia rywali.

Innym zawodnikom z czołówki też nie szło rewelacyjnie, choć większość była skuteczniejsza od Polaka. Tymczasem jako pierwszy do finału zawodów bezpośrednio awansował Nicolai Heiselberg, atakujący podium z 7. miejsca w klasyfikacji. Chwilę później dołączył do niego Adam Bednar. A po półfinałach dołączyli Bastian Pedersen i skuteczny w Vojens Wiktor Przyjemski.

Drugi z juniorów Abramczyk Polonii poradził sobie świetnie i w finale na metę wpadł drugi. A to oznaczało, że mimo absencji w drugiej rundzie, w klasyfikacji zajął trzecie miejsce i kończy cykl z brązowym medalem!

- Trzecią rundę SGP 2 kończę na drugim miejscu, zajmuję trzecie miejsce w klasyfikacji generalnej. Po kontuzji i opuszczeniu jednej z rund ten wynik smakuje naprawdę wyjątkowo. Walczyłem do końca i było warto - skomentował Przyjemski.

Złoto dla Andersena, srebrno niespodziewanie dla Nicolaia Heiselberga, żużlowca Pres Toruń.

SGP 2 - 3. RUNDA W VOJENS

1. Nicolai Heiselberg (Dania) 16 (2,3,3,2,3,3), 2. Wiktor Przyjemski (Polska) 13+3 (2,1,3,2,3,2), 3. Adam Bednar (Czechy) 12 (3,3,2,d,3,1), 4. Bastian Pedersen (Dania) 11+3 (3,1,3,3,1,0), 5. William Drejer (Dania) 9+2 (3,3,1,1,1), 6. Beau Bailey (Australia) 7+2 (1,2,2,2,u), 7. Antoni Mencel (Polska) 10+1 (3,1,1,3,2), 8. Mitchell McDiarmid (Australia) 7+1 (0,3,1,3,0), 9. Mikkel Andersen (Dania) 9+0 (2,2,3,w,2), 10. Slater Lightcap (USA) 7+0 (1,0,2,3,1), 11. Rasmus Karlsson (Szwecja) 6 (2,0,1,1,2), 12. Maksymilian Pawełczak (Polska) 6 (1,2,w,2,1), 13. Kevin Małkiewicz (Polska) 6 (1,w,2,1,2), 14. William Cairns (Wielka Brytania) 5 (0,2,0,0,3), 15. Sven Cerjak (Słowenia) 1 (0,0,0,1,0), 16. Villads Nagel (Dania) 1 (0,1,-,-,-), 17. Dimitri Buch (Dania) 0 (0,w), 18. Patrick Kruse (Dania) 0 (0)

KRÓTKO

Koszykówka

Turniej w Bydgoszczy, kontuzja w Toruniu

Arriva Lotto traci z powodu kontuzji Maksymiliana Wilczka. W piątkowym meczu z Treflem Sopot kluczowy polski gracz Twardych Pierników doznał wieloodłamowego złamania kości śródręcza. Leczenie i rehabilitacja po takim urazie to nawet trzy miesiące. Toruńska drużyna wygrała z Wilczkiem z Treflem i dzień później już bez niego z Czarnymi Słupsk.

W Bydgoszczy kibice obejrzeli cztery mecze Łaciate Cup. Gospodarze w sobotę rozgromili I-ligowe Kociewskie Diabły, ale w niedzielę nie dali rady Stal Ostrów.

Anwil ze zmiennym szczęściem zagrał dwa mecze w Splicie. W składzie ekipy Vedrana Bosnicia zabrakło kontuzjowanych Szymona Wójcika i Jacka Forresta, a w drugim meczu także dodatkowo Adama Brenka.

Arriva Lotto Toruń - Trefl Sopot 100:86 (24:16, 30:20, 29:27, 17:23)

Arriva Lotto: Sakota 19 (5), 5 as., Kulig 19, Cousins 14 (1), Gaddefors 12, Wilczek 8 (1) oraz Kilps 15 (3), Vander Plas 7 (1), H. Lipiński 7, Kenig 0, M. Lipiński 0, Szumański 0, Prokopowicz 0.

Trefl: Michalak 18 (4), Zapała 14, Rotegard 10, Schenk 9 (1), Anderson 6 oraz Blomgren 18 (3), Simanić 8, Prochorowicz 3, Twigg 0, Kiejzik 0, Łącz 0, Marchewka 0.

Arriva Lotto Toruń - Czarni Słupsk 108:97 (26:29, 26:21, 34:21, 22:26)

Arriva Lotto: Gaddefors 23 (1), Vander Plas 16 (4), 10 zb., Cousins 15 (2), Sakota 6 (2), Kulig 6 oraz Kilps 21 (6), 6 as., H. Lipiński 6 (2), Prokopowicz 6, Kenig 5, Szumański 4, M. Lipiński 0.

Czarni: Veinot 18, Green 16, Grudziński 13 (3), Robinson 9 (1), Dimitrijević 2 oraz Madsen 17 (5), Carpenter 12 (2), Kornacki 6, Stupnicki 4, Mazur 0, Maćkowiak 0, Pluta 0.

Enea Łaciate Astoria Bydgoszcz - Fulimpex Starogard Gdański 128:84 (35:18, 31:22, 31:18, 31:26)

Astoria: Taylor 20 (2), Kłaczek 15 (3), Ogundiran 13, 7 as., Thomas 13, Andersson 2 oraz Ptak 14, Wińkowski 14, 11 zb., Brembly 10 (2), Kimbrough 9 (3), Kamiński 8 (2), Nowakowski 7 (1), Kachelski 2.

Fulimpex: Kordalski 12 (1), Johnson 10 (2), Kowalczyk 10 (1), Urbaniak 8 (1), Komenda 5 oraz Wróbel 31 (7), Niemiec 4, Rajewicz 4.

Enea Łaciate Astoria Bydgoszcz - Stal Ostrów 71:89 (16:23, 17:12, 15:33, 23:21)

Astoria: Taylor 14 (1), Ogundiran 9 (1), Kłaczek 4, Thomas 4, Andersson 0 oraz Brembly 14 (4), Nowakowski 10 (1), Kimbrough 9 (2), Wińkowski 5, Ptak 2, Kamiński 0, Kachelski 0.

Stal: Jones 21 (3), Bobrow 16, Hunter 16, Billups 15, Lips 6 oraz Parzeński 8, Soszyński 4, Wiśniewski 2, Czoska 1.

Anwil Włocławek - HKK Siroki Brijeg 60:69 (14:18, 20:18, 16:22, 10:11)

Anwil: Hines 14 (2), Lacomte 12 (1) Vanwijn 12 (1), Freeman 9, Szlachetka 3 (1) oraz Słupiński 6, Strong 4, Łazarski 0, Brenk 0.

Anwil Włocławek - KK Dubrownik 86:62 (19:16, 27:11, 17:22, 23:13)

Anwil: Hines 30 (2), 13 zb., Freeman 10, Lacomte 9 (1) Vanwijn 7 (1), Szlachetka 2 oraz Strong 13 (3), Łazarski 13 (3), Słupiński 2, Szczesko 0.

eprasa.pl c5fa255cd4