ISSN 1232-1931

TYGODNIK

GAZETA MYSZKOWSKA KURIER ZAWIERCIAŃSKI

.PL

Nr 11 (1598) rok XXXI 13.03.2026- 19.03.2026 cena 4,99zł Tygodnik regionalny

Sąd w Myszkowie wydał wyrok za posiadanie dużej ilości narkotyków

(Myszków) Sąd Rejonowy w Myszkowie wydał wyrok w sprawie przeciwko Damianowi K., dotyczący posiadania w listopadzie 2025 roku w Myszkowie znacznej ilości amfetaminy. **dok. na str. 2**

Watykan o Danielu Galusie:

KURIA MA ZBADAĆ ZARZUT NARUSZENIA TAJEMNICY SPOWIEDZI

Przed Sądem Rejonowym w Myszkowie 6 marca odbyła się druga rozprawa, w procesie cywilnym jaki Archidiecezja Częstochowska wytoczyła księdzu Danielowi Galusowi w związku z jego uporczywym okupowaniem terenu dawnej pustelni w Czatachowie. Tłum wiernych wspierających księdza Daniela, przywódcę Wspólnoty Miłość i Miłosierdzie Jezusa, tym razem dużo większy, gdyż wyjaśnienia przed sądem miał składać sam pozwany Daniel Galus. Tym razem w zeznaniach świadków nie usłyszeliśmy o rzekomych cudach (np. uzdrowieniach) jakie miały mieć miejsce w Czatachowie. Było za to sporo o pieniądzach jakie kręcą się wokół tej wspólnoty religijnej. Kto ile zarobił? Dzięki komu? Było też o niewdzięczności i nękaniu sąsiadów Wspólnoty, głównie hałasem i przez zastraszenie. Ale najważniejsza informacja na którą niewielu mogło zwrócić uwagę padła już po rozprawie. Jak potwierdził ks Mariusz Bakakarz, obecny na rozprawie rzecznik prasowy Archidiecezji Częstochowskiej, kuria dostała z Watykanu, z Kurii Rzymskiej, zlecenie wszczęcia wobec księdza Daniela Galusa procesu karnego. Najcięższy z zarzutów, za który grozi mu nawet ekskomunika, to podejrzenia ujawnienia tajemnicy spowiedzi.

6 marca przed Sądem Rejonowym w Myszkowie jeszcze więcej zwolenników księdza Galusa niż w styczniu. Modlą się. Sporo osób również w budynku sądu. Zgromadzonym przed sądem ludziom przygląda się grupka młodzieży z pobliskiego Zespołu Szkół nr 1. Mówią, że przyszli z ciekawości popatrzeć „na ten cyrk".

Na salę rozpraw sąd wpuszcza 10 osób z publiczności, zwolenników księdza Daniela. Mediów jest nawet więcej, tym razem swoich reporterów i dziennikarzy wysłała też TVP Katowice, Fakt, Wyborcza. Pierwszym świadkiem jest Agnieszka B., która była członkiem wspólnoty religijnej z Czatachowy w latach 2011-20. Świadek zeznała:

MAM TAM DZIAŁKĘ, NIE MOGĘ Z NIEJ KORZYSTAĆ Z POWODU NĘKANIA MNIE PRZEZ CZŁONKÓW WSPÓLNOTY

Agnieszka B: -To teren kurii, więc

więcej str. 3

eprasa.pl c63ee823c8

ZATRZYMANO 3 KIEROWCÓW „NA PODWÓJNYM GAZIE”

(Zawiercie) Policjanci z zawierciańskiej drogówki przyłączyli się do wojewódzkich działań „Trzeźwość”.

9 marca 2026r. policjanci na całym Śląsku sprawdzali stan trzeźwości kierowców. Do wojewódzkich działań przyłączyli się także zawierciańscy stróże prawa. Głównym celem przedsięwzięcia było wyeliminowanie zagrożenia, jakim są kierujący pod działaniem alkoholu.

W trakcie akcji policjanci sprawdzili stan trzeźwości ponad 2 tysięcy kierujących, ujawniając 3 nietrzeźwe osoby.

Po godzinie 5:00 we Włodowicach na ulicy Żareckiej patrol drogówki zatrzymał do kontroli Forda. Badanie stanu trzeźwości 49-latki wykazało ponad 0,6 promila alkoholu w wydychanym powietrzu.

Wśród 3 kierujących na podwójnym gazie znalazła się jeszcze jedna kobieta oraz mężczyzna.

W każdym z tych przypadków mundurowi zatrzymali prawa jazdy. Za jazdę w stanie nietrzeźwości grozi im kara do 3 lat pozbawienia wolności, wysoka grzywna, zakaz prowadzenia pojazdów na przynajmniej 3 lata oraz obligatoryjna finansowa kara na rzecz Funduszu Pomocy Pokrzywdzonym w wysokości nie mniejszej niż 5 tysięcy złotych.

Dodatkowo mundurowi zatrzymali dwóch kierujących samochodami w stanie po użyciu alkoholu. Ich prawa jazdy zostały zatrzymane.

Stróże prawa zatrzymali także nietrzeźwego rowerzystę. 28-latek mając ponad promil alkoholu w wydychanym powietrzu, jechał rowerem przez Zdów. Został ukarany mandatem w wysokości 2,5 tysiąca złotych. Policjanci ujawnili także rowerzystę w stanie po użyciu alkoholu, który otrzymał mandat w wysokości 1 tysiąca złotych. (red) KPP Zawiercie

AKCJA „TRZEŹWOŚĆ” MYSZKÓW

(Myszków) 9 marca 2026r.na terenie powiatu myszkowskiego prowadzone były wojewódzkie działania „Trzeźwość”. W czasie tej akcji, policjanci skontrolowali 868 uczestników ruchu drogowego i zatrzymali jednego cyklistę, który mimo wypitego wcześniej alkoholu, wsiadł na rower.

W grupie przebadanych trzeźwych kierowców znalazł się jeden, który pomimo spożytego wcześniej alkoholu, zdecydowali się na jazdę rowerem. 38-latek, został zatrzymany w Poraju około godziny 8:35 kiedy poruszał się rowerem mając 1,30 promila alkoholu w wydychanym powietrzu. Mężczyzna do domu wrócił pieszo, trzymając w ręku mandat na kwotę 2500 złotych. (red) KPP Myszków

PIERWSZE WYSOKIE MANDATY I UTRATA PRAW JAZDY

3 marca 2026r. nastąpiła nowelizacja przepisów drogowych nadająca policjantom kolejne narzędzia w walce z kierującymi naruszającymi przepisy ruchu drogowego. Na kanwie tych zmian policjanci zyskali uprawnienia umożliwiające zatrzymywanie praw jazdy za przekroczenie dopuszczalnej prędkości o ponad 50 km/h również poza obszarem zabudowanym.

Potrzeba było zaledwie czterech dni, aby pierwsi kierujący w naszym województwie przekonali się o dotkliwych konsekwencjach zaostrzonych przepisów drogowych. 7 marca częstochowscy mundurowi zatrzymali dwóm kierującym prawa jazdy za przekroczenie prędkości o ponad 50 km/h poza obszarem zabudowanym na drodze jednojezdniowej dwukierunkowej.

7 marca na DW 483 policjanci z częstochowskiej drogówki zatrzymali kierującego osobowym Suzuki mężczyznę, który w miejscu, gdzie przepisy zabraniają przekraczania prędkości powyżej 90 km/h poruszał się z prędkością 152 km/h. Na kierującego został nałożony mandat karny w wysokości 2 000 złotych, a do jego ewidencji zostało dopisanych 14 punktów. W związku z popełnionym czynem policjanci zatrzymali mężczyźnie również prawo jazdy na okres trzech miesięcy.

Niechlubnym rekordzistą okazał się jednak poruszający się przez Lgotę Błotną kierujący Toyotą. Na ograniczeniu prędkości do 50 km/h mężczyzna rozpędził swój pojazd aż do 161 km/h.

Wobec tak rażącego naruszenia przepisów na kierującego został nałożony mandat wysokości 2 500 złotych, a na jego konto trafiło 15 punktów. Mężczyźnie policjanci również zatrzymali prawo jazdy.

- do 10 km/h: 50 zł, 1 pkt
- 11-15 km/h: 100 zł, 2 pkt
- 16-20 km/h: 200 zł, 3 pkt
- 21-25 km/h: 300 zł, 5 pkt
- 26-30 km/h: 400 zł, 7 pkt
- 31-40 km/h: 800 zł/1600 zł w warunkach recydywy, 9 pkt
- 41-50 km/h: 1000 zł/2000 zł w warunkach recydywy, 11 pkt
- 51-60 km/h: 1500 zł/ 3000 zł w warunkach recydywy, 13 pkt
- 61-70 km/h: 2000 zł/4000 zł w warunkach recydywy, 14 pkt
- powyżej 70 km/h: 2500 zł/ 5000 zł w warunkach recydywy, 15 pkt

(red) KPP Myszków

Sąd w Myszkowie wydał wyrok za posiadanie dużej ilości narkotyków

dokończenie ze strony 1

Prokuratura Rejonowa w Myszkowie we styczniu 2026 roku skierowała do Sądu Rejonowego w Myszkowie, akt oskarżenia przeciwko 35-letniemu Damianowi K., dotyczący posiadania 893 gram substancji psychotropowej w postaci amfetaminy.

9 marca 2026 roku Sąd Rejonowy w Myszkowie wydał wyrok, którym skazał oskarżonego na karę 2 lat i 6 miesięcy pozbawienia wolności oraz zasądził od niego na rzecz Funduszu Pomocy Pokrzywdzonym i Pomocy Postpenitencjarnej oraz Stowarzyszenia MONAR nawiązki w kwotach po 3.000 zł. Prokurator ocenia wyrok jako słuszny i nie będzie w tej sprawie składać apelacji.

Jak poinformował rzecznik prokuratury **prokurator Tomasz Ozimek**- W toku śledztwa ustalono, że 11 listopada 2025 roku funkcjonariusze Komendy Powiatowej Policji w Myszkowie zatrzymali do kontroli drogowej samochód marki Fiat. W trakcie przeszukania pojazdu policjanci ujawnili przy siedzeniu pasażera Damiana K. czarny plecak. W plecaku znajdował się worek foliowy z zawartością kryształków o wadze 893 gram.

Na podstawie opinii toksykologicznej stwierdzono, że zabezpieczona substancja stanowi amfetaminę. Biegły obliczył, że z zabezpieczonego narkotyku można sporządzić nawet 44.000 tzw. porcji dilerskich. W śledztwie prokurator przedstawił Damianowi K. zarzut posiadania znacznej ilości substancji psychotropowej w postaci amfetaminy. Przesłuchany w toku postępowania Damian K. przyznał się do popełnienia zarzucanego mu przestępstwa.

Wobec podejrzanego na wniosek prokuratora sąd zastosował środek zapobiegawczy w postaci tymczasowego aresztowania. Damian K. był w przeszłości wielokrotnie karany m.in. za pobicia, rozbój i prowadzenie pojazdu mechanicznego w stanie nietrzeźwości. (red)

TYGODNIK REGIONALNY: GAZETA MYSZKOWSKA ukazuje się od 1993r. KURIER ZAWIERCIAŃSKI ukazuje się od 2009 roku

Wydawca: „MyszPress” s.c. Redaktor Naczelny: Jarosław Mazanek jaroslaw.mazanek@myszpress.pl tel. 602 514 030

Dziennikarze i feletoniści: Tomasz Urbański (sport), Antoni Starowicz (ekspert podatkowy), Zdzisława Moskwińska (New York), Damian Liszczyk, Czesław Orliński, Michalina Skwara, Sebastian Rusik, Waldemar Stelmach.

TYGODNIK GAZETA MYSZKOWSKA KURIER ZAWIERCIAŃSKI .PL

REDAKCJA I BIURO OGŁOSZEŃ: 42-300 Myszków ul. Sikorskiego 53/3 redakcja@myszpress.pl tel. +48 536 334 438

Godziny pracy: Pn-Wt 9^{00}-15^{00} SRODA 9^{00}-16^{00} CZWARTEK 9^{00}-12^{00} PIĄTEK nieczynne

Reklama: Sylwia Mazanek sylwia.mazanek@myszpress.pl tel. 602398386 Nr konta do wpłat: MyszPress s.c. 88 1050 1168 1000 0022 0158 3701

Druk: POLSKA PRESS Sp. z o.o. Oddział Poligrafia Drukarnia Sosnowiec Materiałów niezamówionych redakcja nie zwraca. Zaznaczamy sobie prawo skracania listów i tekstów nadesłanych. Za treść ogłoszeń i reklam redakcja nie odpowiada.

NASZE PORTALE INFORMACYJNE: www.gazetamyszkowska.pl www.kurierzawiercianski.pl

eprasa.pl c63ee823c8

ze str. 1-Watykan o Danielu Galusie:

KURIA MA ZBADAĆ ZARZUT NARUSZENIA TAJEMNICY SPOWIEDZI

pan Daniel Galus mieszka tam nielegalnie. Są tam domki w lesie, jeden z nich, postawiony nielegalnie, na działce która nie jest działką budowlaną wykorzystuje na swoje potrzeby Daniel Galus (zwraca uwagę, że zwykle świadek nie tytułuje go księdzem). Cały ogrodzony teren to kościół i budynek mieszkalny w którym mieszka ksiądz Daniel i inne kobiety -zeznaje kobieta. Gdy padło zdanie o mieszkających (razem) księdzu Danielu i kobietach, wiele osób na sali wymownie wymieniało uśmiechy.

-Ja jestem sąsiadką z działką kurii. W latach 2011-20 byłam członkiem tej wspólnoty religijnej. Ale teraz nie mogę z mojej własności korzystać.

-Co się stało? -padło pytanie sądu, dlaczego świadek opuściła wspólnotę.

-Przyczyną jest postawa księdza, który zaczął zbaczać z drogi posłuszeństwa Kościołowi, nie tego nas uczył. Ksiądz Daniel przestał się skupiać na Bogu, zaczął głosić teorie antymedyczne. Mój intelekt się buntował -mówiła Agnieszka B.

Świadek tego nie wyjaśniała, ale dodajmy, że gdy wybuchła epidemia Covid-19 Daniel Galus ignorował restrykcje epidemiczne: w kościele w Czatachowie przyjmował tłumy, zachęcał do nie noszenia maseczek, mówił na kazaniach, że Bóg tak chce.

Gdy świadek szczegółowo opisała wygląd nieruchomości: tu kościół, tam sklepiki a tu toalety, Sąd zadał pytanie: -Pani zdaniem, pozwany ma jakieś prawo do tej nieruchomości?

-Nie. Uważam też, że kuria zajęła się tą sprawą zbyt późno. To błąd kurii, jej opieszałość. Wspólnota bardzo utrudnia życie stałym mieszkańcom Czatachowy. Wiele razy zwracaliśmy się do Kurii o reakcję.

Pełnomocnik Kurii Częstochowskiej spytał o doświadczenia świadka po odejściu ze Wspólnoty Miłość i Miłosierdzie Jezusa.

-Jak odeszłam, ja i moja rodzina spotkaliśmy się z wieloma agresywnymi zachowaniami innych członków wspólnoty. Dwa razy zostałam przez nich, to znaczy przez księdza Daniela i 6 pań, które są na tej sali, napadnięta. Kuria była przeze mnie wielokrotnie proszona o pomoc, wytoczyliśmy też sprawę kurii o odszkodowanie za obniżenie wartości nieruchomości oraz o hałas, o zakłócanie porządku. W tej sprawie o hałas pozwana jest kuria jako właściciel i ksiądz Daniel.

Świadka zapytano o szczegóły napaści, jakiej miała być ofiarą: -To było jak odwiedziłam brata Jerzego. Ludzie Galusa wpadli, wszystko nagrywali telefonami. Ja byłam z małymi dziećmi. Mój syn, lat 10 słuchał, jak obrażana, wyzywana jestem.

-Kto organizuje życie na tej nieruchomości?

-Tylko i wyłącznie ksiądz Daniel Galus. To on wykorzystuje też ten domek w lesie, który jest postawiony nielegalnie. Zostawia tam też przeogromne ilości śmieci. Nawet to miejsce gdzie mieszkał ojciec Jerzy, Galus uważa za swoje, wyganiał nas stamtąd, to znaczy, że też czuje się tam jak u siebie: „Pan Galus czuje się właścicielem nie tylko nieruchomości kurii ale i sąsiadów. Pan (S.) który mieszka najbliżej, dostał od Galusa wytyczne, jak się ma zachowywać przechodząc obok.

Pozwany Daniel Galus do świadka: -Ja panią napadłem? A „Misie Wagansowe" (profil FB) to pani?

Agnieszka B.: - On mnie nęka, upokarza. Kieruje nim pogarda i nienawiść. Pana Daniela Galusa w jego mniemaniu obraża np. to, że się napisze iż jest księdzem suspendowanym (ma zakaz odprawiania mszy, udzielania sakramentów, noszenia szat liturgicznych).

Świadek złożyła w tym momencie do akt Zaświadczenie wystawione przez Dominikańskie Centrum Informacji o o Nowych Ruchach Religijnych i Sektach. Zdobyliśmy ten dokument. Nosi on datę 23.12.2024 i zaczyna się od zdania: „Kontrowersje związane z posługą ks. Galusa są licznie opisywane w mediach, zgłaszane do Kurii Diecezjalnych i na Policję. W opinii DCI ww. grupa wykazuje destrukcyjny charakter".

Udostępnimy ten dokument w całości, ale teraz zacytujmy inny fragment: „zarzuty wobec lidera i grupy odnoszą się także do kwestii religijnych w tym dotyczących formacji, wypaczeń w nauczaniu budowanych na lęku i diable."

Dominikanie przypominają, że Wspólnota Miłość i Miłosierdzie Jezusa otrzymała zakaz określania się słowem „katolicka" i że już od 2022 roku ks. Daniel Galus jest ukarany karą suspensy, którą ignoruje, więc kuria wszczęła proces karny wobec niego (chodzi o proces na postawie prawa kanonicznego).

6 marca po rozprawie w procesie cywilnym w którym Archidiecezja Częstochowska wzywa Daniela Galusa o do opuszczenia nieruchomości należących do kurii w Czatachowie, ks. Mariusz Bakalarz, poinformował naszego dziennikarza, że tydzień wcześniej Dykasteria Nauki Wiary Kurii Rzymskiej doręczyła do Archidiecezji Częstochowskiej zlecenie rozpoczęcia postępowania karnego w którym ma być zbadany kolejny, zdecydowanie najcięższy zarzut jaki można postawić katolickiemu księdzu: ks. DANIEL GALUS MIAŁ UJAWNIĆ TAJEMNICĘ SPOWIEDZI!

To jeden z najcięższym zarzutów, jaki można postawić osobie duchownej, za który grozi nawet EKSKOMUNIKA!

Ekskomunika, to w chrześcijaństwie najcięższa kara kościelna, polegająca na wykluczeniu z Kościoła, rodzaj klątwy. Mówiąc potocznie, księdzu Galusowi zarzuca się, że to co u niego w konfesjonale powiedziane, nie jest chronione. Że mógłby o tym rozgadać. Kto zechce się u takiego księdza spowiadać? Choć warto przypomnieć, że ks. Daniel Galus już jest objęty karą suspensy, więc spowiedź u niego jest nieważna, nie jest sakramentem. Może to być pewna pułapka w procesie karnym jaki zaczyna kuria: skoro spowiedź nieważna, to czy można mówić o naruszeniu tajemnicy spowiedzi? To już będą musieli rozstrzygnąć kościelni adwokaci obu stron…

Ciąg dalszy zeznań Agnieszki B. Atakuje ją Daniel Galus: 10 LAT PANI ZARABIAŁA NA WSPÓLNOCIE!

Świadek zdecydowanie odpowiedziała na taki zarzut: -10 lat świadczyłam dla Wspólnoty darmowe usługi. Pan Daniel Galus (już przestała go nazywać „księdzem") ma błędne postrzeganie własności. Miałam sklepik. Legalnie, jako działalność gospodarcza. Płaciłam podatki. Pan Galus twierdzi, że to czerpanie korzyści z bycia we wspólnocie. To jego problem.

Od 2015 roku jestem właścicielką działki. Grupa religijna w 2020 roku zmieniła się w grupę destrukcyjną, a to już obniżyło wartość mojej działki.

-Liczyła pani na zyski? -pytał pełnomocnik D. Galusa.

-Pracowałam w firmie farmaceutycznej, to ksiądz Galus mnie namawiał, żebym porzuciła tę pracę. Otworzyłam firmę rękodzielniczą.

-A później ksiądz D. Galus kazał pani zamknąć firmę?

-Tak, mnie i innym też. Ale zamknęłam sklepik sama, to była moja decyzja.

Już po rozprawie pani Agnieszka skontaktowała się z redakcją: -A propos sekty w Czatachowie (zwracamy uwagę, że była członkini Wspólnoty sama określa ją jako „sekta"). Jestem nieszczęśliwie ich sąsiadką. Żałuję że nie powiedziałam jeszcze ze ks Galus miesięcznie zbierał 70000 zl i nigdy nie oddawał kurii pieniędzy. Biorąc pod uwagę jak funkcjonuje Kościół to można nazwać to okradaniem Kościoła przez Galusa. Przez lata miała takie siano, o jakim się nie śniło filozofom! -pisze Agnieszka B.

Wątek pieniędzy, dużych pieniędzy, jakie generował kult religijny w Czatachowie, pojawił się też w zeznaniach kolejnego świadka, który ma działkę letniskową blisko kościoła w Czatachowie. Łukasz S. jest w konflikcie z Danielem Galusem i jego Wspólnotą. Zarzucono mu, że wcześniej zarabiał udostępniając swoją działkę jako parking. Pełnomocnik kurii pytał świadka, czy może swobodnie korzystać ze swojej nieruchomości.

-Jestem nękany od dłuższego czasu. Złożyłem zawiadomienie do prokuratury. Nie pozwalają mi żyć. Permanentne głośnie zachowanie. Te głośniki grają w celu przepędzenia nas. Padły nawet takie słowa od tego mężczyzny, pana Galusa. W tym sądzie toczy się sprawa karna o nękanie.

Łukasz S. zeznawał, że nękanie jego i innych sąsiadów zaczęło się w 2022 roku: -Transmisje z głośników od rana do nocy. Również w dni powszednie. Ja tam mieszkam od 1998 roku. Gdy te obrzędy stały się nieznośnie, zaczęliśmy prosić o wyłączenie głośników. Spotkało się to z lekceważeniem. Obrzędy, śpiewy, walenia, dzwony ryki i śmiechy. Takie odgłosy demoniczne jak z z horrorów.

Wtedy Daniel Galus zapytał: -Ale wcześniej świadek brał 100 zł od autokaru za parking.

-Tak było. Udostępniałem działkę na parking. Później z tego zrezygnowałem.

D. Galus: - Przestał pan zarabiać i teraz panu hałas przeszkadza?

-Tak, przeszkadza. Jak była pustelnia, było milczenie. Nikt nikomu nie przeszkadzał. Dopiero jak pan Galus przejął to miejsce.

Daniel Galus: -To jest stalking

dokończenie na str. 8

eprasa.pl c63ee823c8

Zajęcia teatralne w najmłodszej grupie przedszkolnej

(Ogrodzieniec) W ramach zajęć teatralnych z projektu „Kreatywne Przedszkolaki" dzieci z grupy młodszej uczestniczyły w spotkaniu teatralnym opartym na bajce „Jaś i Małgosia".

Na początku zajęć nauczyciel przedstawił krótką inscenizację bajki z wykorzystaniem pacynek przedstawiających bohaterów opowieści: Jasia, Małgosię oraz czarownicę. Podczas przedstawienia dzieci słuchały historii, obserwowały ruch pacynek oraz reagowały na wydarzenia w bajce. Po obejrzeniu przedstawienia dzieci brały udział w zabawach teatralnych inspirowanych bajką.

Chętne przedszkolaki mogły spróbować swoich sił w odgrywaniu scenek z wykorzystaniem pacynek oraz prostych rekwizytów. Dzieci wcielały się w role bohaterów, naśladowały ich ruchy i emocje oraz wspólnie odgrywały wybrane fragmenty historii. Jak podkreślają opiekunowie- *zajęcia miały na celu rozwijanie wyobraźni, ekspresji emocjonalnej, umiejętności słuchania oraz współpracy w grupie. Dzięki zabawie teatralnej dzieci mogły aktywnie uczestniczyć w opowiadanej historii oraz przełamywać nieśmiałość poprzez twórczą zabawę.* (red) zd. UG Ogrodzieniec

Obchody Narodowego Dnia Pamięci Żołnierzy Wyklętych w Zawierciu

W dniu 2 marca 2026 roku na skwerze Armii Krajowej w Zawierciu odbyły się uroczystości w związku z obchodami Narodowego Dnia Pamięci Żołnierzy Wyklętych.

Uroczystość została zorganizowana przez Urząd Miejski w Zawierciu, którą prowadził inspektor ds. Miejsc Pamięci Michał Oleś ze Starostwa Powiatowego w Zawierciu. Przy pomniku poświęconym żołnierzom Armii Krajowej zebrali się przedstawiciele władz samorządowych, służb mundurowych, młodzież zawierciańskich szkół, zakładów pracy, stowarzyszeń oraz mieszkańcy Zawiercia. Po przedstawieniu referatu w tematyce Żołnierzy Wyklętych przez prowadzącego uroczystość, przybyłe pod pomnik delegacje złożyły kwiaty oraz symboliczne znicze. Wspomnieć należy, że na terenie powiatu zawierciańskiego działało szereg oddziałów „żołnierzy wyklętych", które dziś wspominamy: Batalion Konspiracyjnego Wojska Polskiego „Dęby", Oddział Władysława Musialika ps. Bolesław, Oddział Stanisława Wencla ps. Twardy, Oddział Ligi Walki Patriotów Polskich i Ligi Walki z Komunizmem, „Orła", „Ponurego", „Ornata", „Śmiałego" „Zaparta", „Kaliny". Pamiętamy również o spoczywających na cmentarzu zawierciańskim Stanisławie Laskowskim ps. „Koga" „Jakusz" - szefie wywiadu WiN na Zagłębie Dąbrowskie, który otrzymał karę śmierci zamienioną na więzienie.

Narodowy Dzień Pamięci Żołnierzy Wyklętych został ustanowiony w 2001 roku przez Sejm RP. Podjął on uchwałę, w której uznał zasługi organizacji i grup niepodległościowych, które po zakończeniu II wojny światowej zdecydowały się na podjęcie nierównej walki o suwerenność i niepodległość Polski, oddając w ten sposób hołd poległym i pomordowanym oraz wszystkim więzionym i prześladowanym członkom organizacji Wolność i Niezawisłość. Było to pierwsze tej rangi uhonorowanie żołnierzy zbrojnego podziemia antykomunistycznego. Data ta jest nieprzypadkowa – 1 marca 1951 roku w mokotowskim więzieniu komuniści strzałem w tył głowy zamordowali przywódców IV Zarządu Zrzeszenia Wolność i Niezawisłość – ppłk. Łukasza Cieplińskiego i jego towarzyszy walki. Tworzyli oni ostatnie kierownictwo ostatniej ogólnopolskiej konspiracji kontynuującej od 1945 roku dzieło Armii Krajowej. Nadmienić należy, że za pomnikiem znajduje się baner o tematyce „Żołnierzy Wyklętych" z którego możemy wyczytać, min. że, w konspiracji było ok. 120-180 tysięcy żołnierzy, natomiast poległo ok. 17-18 tysięcy.

Tekst oraz zdjęcia
Damian Liszczyk

eprasa.pl c63ee823c8

VII Jurajski Dogtrekking w Myszkowie

(Myszków) 7 marca w Myszkowie odbył się VII Jurajski Dogtrekking – wydarzenie, które przyciągnęło 250 miłośników aktywnego wypoczynku i czworonogów z całej Polski.

Uczestnicy mogli wybrać jedną z trzech tras dostosowanych do różnych poziomów zaawansowania:
- Mini – około 5 km, idealna na spokojny spacer z psem,
- Midi – około 15 km, dla bardziej ambitnych miłośników pieszych wędrówek,
- Canicross – około 5 km, stworzona z myślą o biegaczach, którzy chcieli połączyć jogging z czasem spędzonym ze swoim pupilem.

Na każdego uczestnika czekały atrakcyjne pakiety startowe, wartościowe nagrody, a po wysiłku pyszny posiłek regeneracyjny i oferta w strefie gastro.

Dogtrekking to forma rekreacji i sportu polegająca na pieszych wędrówkach (marsz lub marszobieg) z psem. Zawody w Dogtrekkingu odbywają się zwykle na trasach o długości od 5 do 50 kilometrów. Można jednak trenować zaczynając od krótkich spacerów i stopniowo wydłużając pokonywane odległości. To świetna forma aktywności zarówno dla człowieka jak i czworonoga.

VII Jurajski Dogtrekking w Myszkowie odbył się pod patronatem Burmistrza Miasta Myszkowa przy wsparciu Straży Miejskiej w Myszkowie oraz MOSiR Myszków. (red) zd. UM Myszków

Aktywna Szkoła w Gminie Poraj- piłkarskie treningi dla przedszkolaków w Żarkach- Letnisku

(Żarki Letnisko) 13 marca o godzinie 16:00 na Orliku w Żarkach-Letnisku odbędą się wyjątkowe, nieodpłatne zajęcia sportowe dla przedszkolaków Samorządowego Przedszkola Publicznego z Żarek – Letniska „Mali Odkrywcy". To część projektu „Aktywna Szkoła", realizowanego przez Fundację „Orły Sportu", a organizowanego przez Urząd Gminy Poraj, pod patronatem Wójt Gminy Poraj Katarzyny Kaźmierczak.

Gmina Poraj, podobnie jak w latach poprzednich, zdecydowała się przystąpić do oferty złożonej przez Fundację Orły Sportu, która w imieniu Ministerstwa Sportu zarządza programem „Aktywna Szkoła". Gmina przystąpiła do zadania numer 1 – są to zajęcia na orliku w Żarkach - Letnisku. Zorganizowane zostaną cykliczne zajęcia dla grup szkoleniowych w różnych kategoriach wiekowych, które będą prowadzić wykwalifikowani trenerzy - animatorzy.

Wśród zajęć będą te specjalnie skierowane są do przedszkolaków, które chcą stawiać pierwsze kroki na boisku piłkarskim. Organizatorzy stawiają przede wszystkim na dobrą zabawę i sportową atmosferę, która zachęci dzieci do aktywności fizycznej i wspólnego spędzania czasu.

„Chcemy, by sport był dostępny dla każdego, już od najmłodszych lat. Dlatego nasze zajęcia są całkowicie bezpłatne i otwarte dla wszystkich chętnych przedszkolaków z Samorządowego Przedszkola Publicznego z Żarek – Letniska „Mali Odkrywcy" - mówi **Andrzej Pawłowski, prezes Porajskiego Towarzystwa Krzewienia Kultury Fizycznej i Sportu**, które razem z Wartą Poraj zapewniają trzon trenerski projktu. Zapisy na zajęcia prowadzone są telefonicznie pod numerem: 662 693 589. (red)

Akcja „Wieniec 2026"

Myszkowscy dzielnicowi wspólnie z funkcjonariuszami Straży Leśnej biorą udział w akcji o kryptonimie „Wieniec". Celem tej ogólnopolskiej inicjatywy jest zwalczanie kłusownictwa oraz innych form szkodnictwa łowieckiego, w kontekście sezonu na zrzuty poroża przez jelenie.

Akcja „Wieniec 2026" to cykliczne działania prowadzone na terenie całego kraju, których celem jest przeciwdziałanie kłusownictwu oraz innym przejawom tzw. szkodnictwa łowieckiego. W ramach wspólnych patroli funkcjonariusze kontrolowali tereny leśne, zwracając szczególną uwagę na miejsca będące ostoją zwierzyny oraz rejony często odwiedzane przez osoby zbierające zrzuty poroża. Sprawdzano również, czy na terenach leśnych nie dochodzi do płoszenia zwierząt, ich tropienia w celu zdobycia poroża, a także czy nie są rozstawiane wnyki lub inne nielegalne narzędzia służące do kłusownictwa.

Tego typu działania mają na celu ochronę zwierzyny oraz przeciwdziałanie nielegalnym praktykom w lasach. Wspólne patrole policji i straży leśnej pokazują, jak ważna jest współpraca służb w dbaniu o środowisko naturalne oraz bezpieczeństwo na terenach leśnych.

Przypominamy, że wprawdzie zbiór zrzutów poroży jest legalny, o ile znalezione są na terenie lasu gospodarczego, a nie w parku narodowym czy rezerwacie przyrody. Poszukiwacze nie powinni jednak naruszać zakazów obowiązujących w lasach, do których można zaliczyć: zakazów płoszenia zwierzyny czy wchodzenia na powierzchnie ustawowo wyłączone z penetracji na przykład uprawy leśne i młodniki do 4 m wysokości. (red) zd. KPP Myszków

FIZJOTERAPIA

PRZYSTĘPNE CENY!

Pełny zakres usług
- fizykoterapia (ćwiczenia z fizjoterapeutą z tytułami magistra)
- krioterapia
- pole magnetyczne (magnetoterapia)
- ultradźwięki
- fonoforeza
- diatermia krótkofalowa

Przychodnia Lekarska J. Kleszczewski
Zawiercie ul. Parkowa 12 tel. do rejestracji 32 67 71 496

eprasa.pl c63ee823c8

WYCIECZKA RETRO POCIĄGIEM „NIEŚPIESZNY”

Gotowi na wyprawę, w której liczy się nie tempo, lecz klimat? PKP Intercity zaprasza na pokład Nieśpiesznego – niezwykłego pociągu stworzonego w ramach projektu będącego dopełnieniem zbliżającego się 25-lecia przewoźnika. To sentymentalna podróż do lat 80., pełna nostalgii wynikającej z zestawienia pociągu, w którym wykorzystane zostały lokomotywy w historycznych barwach oraz klasyczne wagony z oryginalnym wyposażeniem z lat 80., które wielu pasażerom przywołają najpiękniejsze wspomnienia z dawnych przejazdów.

Składy Nieśpiesznego wyruszą malowniczymi trasami przez całą Polskę.

Weekendowe kursy, za każdym razem w innym kierunku pozwolą odkrywać kolejne regiony kraju w spokojnym rytmie. W rozkładzie jazdy pojawi się ponad 40 połączeń Nieśpiesznego, pod nazwami takimi jak „Sawa”, „Góral”, „Krzyżak” czy „Krasnal”. Plan? Odwiedzić wszystkie województwa i zamienić każdą trasę w małe święto kolei.

Na podróżnych czeka dodatkowy bonus: przy zakupie biletu w aplikacji lub na stronie internetowej PKP Intercity otrzymają 20% zniżki na nocleg w wybranym obiekcie CS Natura Tour. Kod rabatowy trafi e-mailem po zakupie biletu, jest to idealny pretekst, by przedłużyć wyjazd.

Atmosfera dawnych podróży i kultowe menu WARS

Skład Nieśpiesznego tworzy historyczny tabor, który zapisał się złotymi zgłoskami w dziejach polskiej kolei.

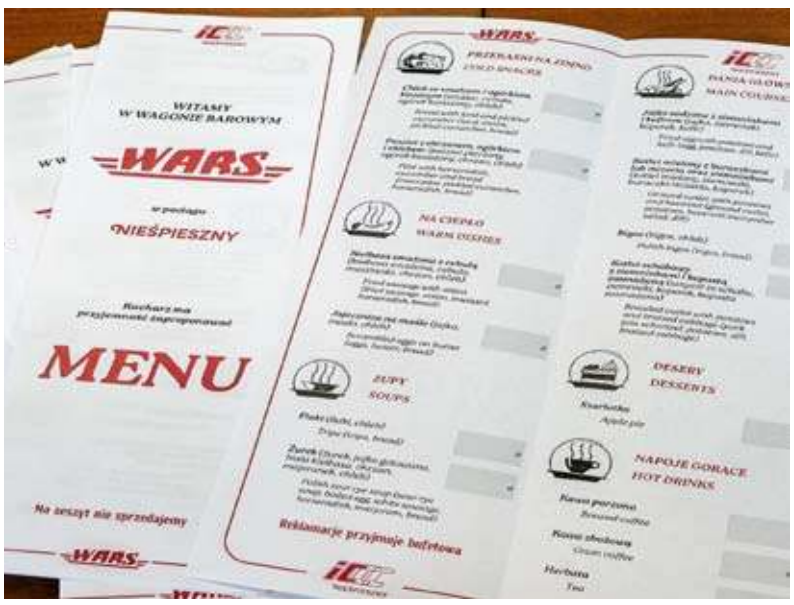

Na trasę wyjadą klasyczne, oliwkowe wagony 1. i 2. klasy (112Ag, 111Ag, 111As, 110Ac, 609A), oferujące około 200 miejsc siedzących w każdym kursie.

Pieczołowitą rewitalizację przeprowadziła spółka PKP Intercity Remtrak w zakładach w Idzikowicach i Warszawie, łącząc historyczny charakter z komfortem ówczesnych podróży.

Na czele pociągu pojawią się prawdziwe legendy polskich torów: unikatowa lokomotywa elektryczna EP05-23 „Czesio”, kultowe „Siódemki” (EU07-005, EP07-201, EP07-544), a także lokomotywy serii EP08 „Świnka” oraz EP09 „Epoka”. Dla entuzjastów dawnej kolei i historii techniki to gratka nie do przegapienia.

W wagonie barowym typu 113A królować będzie WARS z menu inspirowanym dawnymi podróżami. Tradycyjne dania kuchni polskiej i napoje przywołujące smak minionych dekad dopełnią atmosferę tej wyjątkowej wyprawy.

Bilety, zasady i start projektu

Dla Nieśpiesznego powstała osobna kategoria handlowa– ICN (InterCity Nieśpieszny). Pierwszy przejazd zaplanowano na 17 kwietnia 2026 r., a sprzedaż biletów ruszy w drugiej połowie marca – zarówno online, jak i w kasach biletowych.

Podróżni wybiorą miejsca korzystając z graficznego schematu wagonu przy zakupie online (rezerwacja miejsc obowiązkowa). Na pokład można zabrać psa, rower i bagaż– zgodnie z Regulaminem i Cennikiem usług PKP Intercity. Obowiązywać będą ulgi ustawowe, natomiast oferty promocyjne przewoźnika nie znajdą zastosowania.

Projekt obejmuje także kolekcję pamiątek inspirowanych klimatem kolei minionych dekad. Gadżety dostępne będą w sklepie internetowym przewoźnika: https://skladtowarowy.intercity.pl – jako stylowa pamiątka z tej niezwykłej wyprawy.

25 lat PKP Intercity, 100 lat kolei w Polsce, spojrzenie w przyszłość

„Uruchomienie pociągu Nieśpieszny jest jednym z elementów obchodów 25-lecia spółki PKP Intercity. Na przestrzeni ostatniego ćwierćwiecza jako przewoźnik przeszliśmy znaczącą transformację, oferując coraz szybsze połączenia i wyższy standard podróży. Jubileusz to okazja, by przypomnieć pasażerom klimat dawnych przejazdów i pokazać, jak bardzo zmieniła się kolej w Polsce na przestrzeni lat” - podkreśla Adam Wawrzyniak, członek zarządu PKP Intercity S.A.

W inauguracyjny weekend zaplanowano trzy połączenia: „Góral”, „Oscypek” oraz „Sawa”

ICN „Góral”

Połączenie **ICN „Góral” relacji Warszawa Główna-** Zakopane 17 kwietnia 2026r.

Pociąg zatrzyma się m.in. na stacjach: **Zawiercie**, Dąbrowa Górnicza Ząbkowice, Oświęcim, Czechowice-Dziedzice, Bielsko-Biała Główna, Kalwaria Zebrzydowska Lanckorona, Sucha Beskidzka Zamek oraz Chabówka.

ICN „Oscypek”

W sobotę, 18 kwietnia 26r., zaplanowano dwa przejazdy pociągu „Oscypek”. Pierwszym z nich będzie 45-minutowy przejazd **z Zakopanego do Chabówki.**

Następnie skład wyruszy w wycieczkowy kurs **z Chabówki do Zakopanego.**

ICN „Sawa”

W **niedzielę 19.04.26r. skład „Nieśpieszny”** powróci do stolicy, realizując połączenie „Sawa” w relacji Zakopane – Warszawa Wschodnia. Po drodze pociąg zatrzyma się m.in. w Chabówce, Kalwarii Zebrzydowskiej Lanckoronie, Skawinie, Zatorze (Park Rozrywki), Dąbrowie Górniczej Ząbkowicach, Zawierciu, Warszawie Zachodniej oraz Warszawie Centralnej. (red) zd. PKP Intercity S.A.

Inwentaryzacja azbestu- Koziegłowy

(Koziegłowy) Do 30.04.2026 r. na terenie Gminy i Miasta Koziegłowy przeprowadzona zostanie inwentaryzacja wyrobów zawierających azbest.

Prace terenowe będą realizowane przez pracowników firmy „Eco.Geo. Invest” z siedzibą: 34-452 Ochotnica Dolna, os. Dłubacze 162 B, legitymujących się upoważnieniem wydanym przez Burmistrza Gminy i Miasta Koziegłowy.

Zwracam się z prośbą do mieszkańców o pomoc pracownikom ww. firmy podczas wykonywanych prac w zakresie udzielenia informacji na temat posiadanych wyrobów zawierających azbest.

Przeprowadzona inwentaryzacja pozwoli na aktualizację bazy danych wyrobów azbestowych na terenie Gminy i Miasta Koziegłowy oraz umożliwi podjęcie działań mających na celu wsparcie mieszkańców w ich usunięciu do roku 2032. Dane kontaktowe do podmiotu realizującego: tel. 607 922 862, e-mail: eco.geo.invest.jz@gmail.com (red)

eprasa.pl c63ee823c8

ZBIÓRKA TEKSTYLIÓW

Podczas zbiórki 28 lutego tekstyliów, odzieży i obuwia, udało się zebrać aż dwa pełne samochody transportowe tekstyliów w dobrym stanie. To ogromny krok w stronę zrównoważonej gospodarki odpadami w regionie.

Akcja, została zorganizowana przez Urząd Gminy Poraj we współpracy z częstochowską firmą STALA GROUP. Mieszkańcy dostarczali worki wypełnione odzieżą, butami oraz domowymi tekstyliami, takimi jak firany czy ręczniki, dając im szansę na „drugie życie".

Zbiórka z 28 lutego nie była jedynie okazją do zrobienia wiosennych porządków w szafach. To przede wszystkim realne działanie proekologiczne. Zebrane rzeczy w dobrym stanie trafią do ponownego użycia lub zostaną przetworzone, co ogranicza produkcję nowych surowców.

Dzięki segregacji tekstylia nie trafiają do odpadów zmieszanych, co jest kluczowe w obliczu nowych przepisów dotyczących selektywnej zbiórki odpadów.

NOWE ZADADY OD 1 MARCA

Nowy system odbioru już działa sukces lutowej akcji stał się doskonałym wstępem do wprowadzenia nowego, stałego systemu zbiórki, który w Gminie Poraj oficjalnie wystartował 1 marca. Teraz mieszkańcy nie muszą czekać na specjalne wydarzenia – mogą zamawiać bezpłatny odbiór tekstyliów.

Jak to działa?

1. Pobierz worek (wykonany z materiałów z recyklingu).
2. Zgłoś odbiór pod numerem telefonu 536 322 005 (w godzinach 8:00–14:00).
3. Ustal termin z pracownikiem STALA GROUP i wystaw pełny worek przed posesję.

Wynik zbiórki pokazuje, jak duży potencjał drzemie w segregacji tekstyliów. Gmina Poraj staje się tym samym liderem ekologicznych rozwiązań w powiecie myszkowskim, łącząc dbałość o czystość okolicy z realnym wsparciem dla potrzebujących- informuje wójt Gminy Poraj **Katarzyna Kaźmierczak** (red) zd. UG Poraj

PONAD 600 TYSIĘCY NA MODERNIZACJĘ MDK

(Myszków) Gmina Myszków dostała dofinansowanie w kwocie 602 tys. zł ze środków Ministerstwa Kultury i Dziedzictwa Narodowego w programie: „Infrastruktura Domów Kultury". Z pozyskanych środków przebudowana zostanie sala lustrzana i galeria w Miejskim Domu Kultury w Myszkowie.

Dzięki pozyskanemu dofinansowaniu MDK zyska nowoczesną i bardziej funkcjonalną przestrzeń dla mieszkańców. Przebudowa sali lustrzanej oraz galerii pozwoli na jeszcze lepszą organizację zajęć, warsztatów, wystaw i wydarzeń kulturalnych. To ważna inwestycja w rozwój lokalnej kultury oraz stworzenie bardziej profesjonalnych warunków dla artystów, instruktorów i wszystkich uczestników życia kulturalnego miasta. (red)

Dofinansowanie dla szkół z Zawiercia

(Zawiercie) Gmina Zawiercie otrzymała dofinansowanie na zatrudnienie asystenta międzykulturowego w ramach rządowego programu wyrównywania szans edukacyjnych dzieci i młodzieży „Przyjazna szkoła" w latach 2025-2027.

W 2026 roku dofinansowanie otrzymały:
Szkoła Podstawowa nr 2 im. Stanisława Szymańskiego w Zawierciu - 57 672,00 zł
Szkoła Podstawowa nr 4 im. Mikołaja Kopernika w Zawierciu - 57 672,00 zł
Szkoła Podstawowa nr 5 im. Adama Mickiewicza w Zawierciu - 57 672,00 zł
Szkoła Podstawowa nr 6 im. Janusza Korczaka w Zawierciu - 57 672,00 zł
(red)

Rusza wiosenna zbiórka tekstyliów w Zawierciu

Rusza wiosenna zbiórka tekstyliów w Zawierciu. To doskonała okazja, aby w prosty sposób pozbyć się niepotrzebnych ubrań, butów, galanterii oraz innych tekstyliów w duchu recyklingu i dbałości o środowisko.

Harmonogram zbiórki:
REJON 1 – 17.03
REJON 2 – 17.03
REJON 3 – 17.03
REJON 4 – 17.03
REJON 5 – 18.03
REJON 6 – 18.03
REJON 7 – 18.03
REJON 8 – 18.03
Zabudowa wielorodzinna – 23.03

Tekstylia zbierane będą w godzinach 6:00-22:00.

Jak przygotować rzeczy do odbioru?

1. Spakuj tekstylia, buty i galanterię w szczelnie zawiązane worki.
2. Wystaw worki do godziny 6:00 w dniu zbiórki – w przypadku zabudowy jednorodzinnej przed posesję, a w zabudowie wielorodzinnej przy wiatach śmietnikowych.
3. Nie wrzucaj do worków innych odpadów!

Przypominamy również, że tekstylia, odzież i obuwie można przekazywać nieodpłatnie do Punktu Selektywnego Zbierania Odpadów Komunalnych przy ul. Krzywej 3. (red)

eprasa.pl c63ee823c8

ze str. 1 i 3: Watykan o Danielu Galusie:

wobec mnie. Wieszał pan banery, nazywając nas sektą.

-Wywiesiłem banery cytując słowa biskupa, że ta grupa ma znamiona sekty.

Kolejny światek Joanna T. pochodzi z Przybynowa. To po drugiej stronie górki od Czatachowy. Świadek wychwalała działalność ks. Daniela Galusa a zeznającą wcześniej kobietę, Agnieszkę B. wiele razy podczas swoich zeznań nazwała „psychofanką". Słuchała tego publiczność i dziennikarze.

-Ta nieruchomość od 2011 roku jest zarządzana przez ojca Daniela Galusa (to charakterystyczne, że jego zwolennicy nazywają go „ojcem", choć nie jest zakonnikiem). Ojciec Daniel korzysta tylko z małego mieszkania nr 4. Oprócz kościoła, są 4 mieszkania, Park Św. Franciszka, a dalej działka tej psychofanki, która była wcześniej we wspólnocie. Dalej jest dom Łukasza S. (poprzedni świadek), który z głośników puszcza jakieś „muzułmańskie ryki"- to cytat z wypowiedzi świadka. Nie chcielibyśmy wrażenia, że zgadzamy się z tym, że coś, co przypomina modlitwy Muzułmanów to „ryki".

-Ojciec Daniel sprząta teren po turystach. Wiem, że kazano mu opuścić to miejsce, to jest mobbing arcybiskupa (Wacława) Depo wobec swojego kapłana. Gdy była pandemia i kazano nam siedzieć w domach, zakazywano wchodzić do lasu, naruszano nasze konstytucyjne prawa do wyznawania religii, ojciec Galus ogłosił, żeby nie bać się pandemii, że będzie używał wody święconej i udzielał komunii do ust.

Depo (Arcybiskup- przyp. Red.). chciał z zazdrości zatamować rozrastanie się Wspólnoty. Szukał okazji do przyłapania ojca Daniela na czymś. To Depo (świadek o Arcybiskupie Częstochowskim mówiła tylko w ten sposób, wymieniając tylko jego nazwisko) kazał Policji ciągle przyjeżdżać na Pustelnię. Sama raz nie przyjęłam mandatu za brak maseczki i przebywanie w lesie.

Było też o ojcu Jerzym, czyli Ireneuszu L. który miał zeznawać w tym procesie, ale Kuria wycofała świadka. Odczytano też jego oświadczenie, że prosi o zwolnienie z obowiązku składania zeznań, że jest zastraszony, boi się zemsty członków Wspólnoty.

O Jerzym L. mówiła świadek Joanna T.: -On tu dalej mieszka, w tym gospodarstwie, które jest własnością kurii. Ireneusz L. to teraz „oko" arcybiskupa Depo.

Świadek była pytana, czy ks. D. Galus uniemożliwia kurii korzystanie z nieruchomości: -Nie, biskup może przyjechać w każdej chwili. Może się tu modlić, zrobić mszę. W marcu 2025 był ksiądz Bator, robił audyt ekonomiczny. Wtedy w mailu do o. Daniela napisał, że audyt jest potrzebny, ponieważ kuria myśli o sprzedaży tej nieruchomości. Ojciec Daniel mówił nam, że chce kupić, żeby nie powstała tu zamiast kościoła jakaś restauracja, pub.

Wydawało się, że już nic ważnego nie padnie na sali rozpraw, gdy Daniel Galus zapytał świadka Joannę T. o rzekome zdarzenie z próbą zamachu na arcybiskupa Wacława Depo: -Pandemia. Akcja Policji. Jesteś ty i twój mąż Marcin, który aktywnie bronił tego miejsca. Czy arcybiskup Depo oskarżył Marcina o próbę zamachu?

-Tak było. Depo wymyślił, że Marcin wymyślił zamach na Depo, w celu jego zabicia. Złożył takie zawiadomienie, sprawę umorzono.

Tego dnia wyjaśnienia miał składać pozwany Daniel Galus, ale sąd już nie zdążył go przesłuchać. Proces został odroczony bez wyznaczenia terminu kolejnej rozprawy. Do tego czasu Sąd zdecyduje, czy zgodzić się na wizję lokalną w terenie, czyli w Czatachowie. Sąd oddalił wniosek o oddalenie pozwu, złożony przez interwenientkę Mariannę Basińską (wspiera w procesie Daniela Galusa, członkini Wspólnoty. Pani Marianna tuż przed wyjściem z sali rozpraw wykrzyczała: „-Właśnie wróciłam z Watykanu, to Watykan zdecydował, że ojciec Daniel Galus zostaje w Czatachowie. Bo ojciec Daniel to nie pedofil, narkoman itd.".

Ksiądz Marian Bakalarz, rzecznik kurii zapytany po rozprawie o te rzekome obietnice Kurii Rzymskiej: -Jedyne co niedawno w sprawie księdza Daniela Galusa dostała Archidiecezja Częstochowska, to zlecenie rozpoczęcia postępowania karnego w związku z zarzutem naruszenia tajemnicy spowiedzi. Ten proces karny co do innych czynów trwa już od 2022 roku, w roku 2025 była propozycja ze strony Arcybiskupa Rysia, żeby ten proces toczył się w jego archidiecezji, ale na wezwanie w dniu 11 kwietnia 2025 ksiądz Daniel Galus się nie zgłosił, za to ogłosił publicznie, że „nie będzie brał udziału w mafijnym procesie".

Nie ma terminu kolejnej rozprawy. Sąd musi też zdecydować, czy konieczna jest wizja lokalna w Czatachowie na terenie kościoła. Jeżeli do wizji lokalnej dojdzie, będziemy mogli zobaczyć kościół (gdy kilka lat temu nasz dziennikarz chciał wejść podczas wszy, brama była zamknięta łańcuchem, wejście blokowali członkowie wspólnoty. Nie wpuszczono nas i innych dziennikarzy. Ciekawią nas też mieszkania które zajmuje ksiądz Daniel Galus i -jak to określiła świadek- mieszkające z nim kobiety.

Jarosław Mazanek

Dykasteria Nauki Wiary, to jedna z 16 dykasterii działających w Kurii Rzymskiej. Podstawowym zadaniem Dykasterii jest dbanie o prawowierne głoszenie i obronę wiary katolickiej w całym Kościele. Do jej kompetencji należą wszystkie sprawy, dotyczące doktryny wiary lub moralności.

Co to za instytucja? Wcześniej nazywała się „Święta Inkwizycja".

Dykasteria Nauki Wiary swój początek ma 21 lipca 1542 kiedy Papież Paweł III ogłosił konstytucję apostolską *Licet ab initio*, reformującą Świętą Inkwizycję. Powoływała ona **Kongregację Rzymskiej i Powszechnej Inkwizycji** (nazywaną też *Świętą Inkwizycją* lub *Świętym Oficjum*) w celu „zachowania i obrony jedności wiary oraz wykrywania i zwalczania błędów oraz fałszywych doktryn". Początkowo miała charakter tymczasowy, ale w 1564 Pius IV przekształcił ją w stałą kongregację Kurii Rzymskiej, co w 1588 potwierdził Sykstus V, nadając jej zarazem honorowy prymat wśród wszystkich kongregacji. W tej postaci działała ona do 1965. Ciekawostką jest, że dopiero w roku 1908 zaniechano używania w nazwie słowa *Inkwizycja*.

7 grudnia 1965 decyzją Pawła VI, jej nazwę zmieniono na **Świętą Kongregację Nauki Wiary**. W 1983 jej nazwę zmieniono na **Kongregacja Nauki Wiary**, a obecna nazwa **Dykasteria Nauki Wiary** obowiązuje dopiero od 2022 roku.

eprasa.pl c63ee823c8

Internetowy oszust wykorzytał fałszywy profil. Kobieta straciła ponad 2500 zł

(Zawiercie) Policja z Zawiercia ostrzega przed oszustami, którzy przełamują zabezpieczenia kont na portalach społecznościowych i podszywają się pod ich właścicieli. Następnie wysyłają wiadomości z prośbą o finansową pomoc. Zanim prześlemy komuś pieniądze, opłacimy przesyłkę znajomemu czy uiścimy należność za jego zakupy, upewnijmy się, że to on rzeczywiście potrzebuje naszej pomocy. W przeciwnym razie możemy paść ofiarą oszusta, jak było w przypadku 54-latki, która straciła ponad 2 tysiące złotych.

9.03.26r. do zawierciańskich stróżów prawa zgłosiła się 54-latka. Kobieta zgłosiła, że padła ofiarą oszustwa.

Mieszkanka Kroczyc chciała pomóc swojej znajomej, która skontaktowała się z synem zgłaszającej na jednym z komunikatorów powiązanych z portalem społecznościowym. Kobieta poprosiła o opłacenie jej zamówienia za pomocą wygenerowanego kodu. Zgłaszająca chciała pomóc koleżance, dlatego bez wahania przekazała pierwszy kod. Znajoma odpisała, że pojawił się błąd i potrzebuje kolejnego kodu. Chwilę później sytuacja się powtórzyła. 54-latka trzykrotnie podała kody, na łączną kwotę ponad 2,5 tysiąca złotych.

O tym, że została oszukana, dowiedziała się dopiero wtedy, gdy postanowiła zadzwonić do znajomej. Usłyszała od koleżanki, że ktoś przełamał zabezpieczenia jej konta na portalu społecznościowym i rozsyła wiadomości z prośbami o finansowe wsparcie.

Policja ponownie Przestrzega:

- Nigdy nie przesyłaj pieniędzy wyłącznie na podstawie otrzymanej wiadomości. Skontaktuj się ze znajomym, najlepiej telefonicznie i upewnij się, że rzeczywiście potrzebuje pomocy.
- Używaj silnych haseł do kont – unikalnych i trudnych do złamania.
- Włącz dwuskładnikowe uwierzytelnianie (2FA) na portalach społecznościowych.
- Nie udostępniaj loginów i haseł nikomu, nawet znajomym.
- Nie decyduj się na opcję zapamiętywania haseł w danej aplikacji, czy na portalu, szczególnie jeśli korzystasz nie ze swojego sprzętu.
- Jeśli zauważysz podejrzane logowania – natychmiast zmień hasło i zgłoś sprawę administratorowi portalu.

Co zrobić, gdy podejrzewasz oszustwo?

- Nie odpowiadaj na wiadomości – przerwij kontakt.
- Zgłoś sprawę do najbliższej jednostki Policji.
- Zawiadom portal społecznościowy o przejęciu konta.
- Ostrzeż swoich znajomych, że ktoś mógł się pod Ciebie podszyć.

Zgodnie z kodeksem karnym, przestępstwo kradzieży tożsamości podlega karze do 8 lat pozbawienia wolności. (red) KPP Zawiercie

SPORT

Piłka ręczna, I liga

DERBY DLA CMC VIRTU VIRET ZAWIERCIE

CMC VIRTU VIRET Zawiercie - Zagłębie Handball Team Sosnowiec 33:27 (14:11)

(Zawiercie) W niedzielę 8 marca szczypiorniści CMC VIRTU VIRET Zawiercie podejmowali we własnej hali drużynę Zagłębia Handball Team Sosnowiec. Było to mecz dziewiętnastej kolejki I ligi Piłkarzy Ręcznych, który zakończył się wygraną Zawiercia 33:27.

W niedzielę 8 marca szczypiorniści CMC VIRTU VIRET Zawiercie podejmowali we własnej hali drużynę Zagłębia Handball Team Sosnowiec. Było to mecz dziewiętnastej kolejki I ligi Piłkarzy Ręcznych, który zakończył się wygraną Zawiercia 33:27. Początek spotkania był wyrównany, z lekkim wskazaniem na Zagłębie. Do 13 minuty goście mieli niewielką przewagę, ale pięć minut później to CMC VIRTU VIRET Zawiercie miał już dwubramkową przewagę. Na dziesięć minut przed przerwą gospodarze prowadzili 10:8, a na trzy minuty przed końcem pierwszej połowy przewaga wynosiła już 14:9. W końcówce goście odrobili część strat i na przerwę schodzili przy wyniku 14:11.

Na początku drugiej połowy gospodarze powiększyli przewagę zdobywając trzy punkty z rzędu. W pewnym momencie w grze Viretu pojawił się jednak przestój i goście zaczęli odrabiać straty. W 50. minucie było jeszcze 27:19 dla Virtu, ale cztery minuty później różnica stopniała do czterech trafień. Wtedy sprawy w swoje ręce wziął Olek Flak. Jego efektowne akcje przełamały chwilowy kryzys kończąc spotkanie wynikiem 33:27.

– Zagłębie to bardzo mocny zespół z czołówki tabeli, więc wiedzieliśmy, że czeka nas trudne spotkanie. Byliśmy jednak dobrze przygotowani na ich styl gry i konsekwentnie realizowaliśmy założenia taktyczne. Po porażce z KSZO Handball wiedzieliśmy jedno – mecz z Zagłębiem Sosnowiec trzeba wygrać, jeśli chcemy utrzymać pozycję lidera. Do spotkania podeszliśmy bardzo skoncentrowani i przede wszystkim poprawiliśmy błędy z poprzedniego meczu – szczególnie w grze defensywnej. Lepsza organizacja w obronie w dużej mierze przełożyła się na końcowy wynik **– powiedział po meczu** Olek Flak

W najbliższą sobotę 14 marca o godzinie 15:00 zawodnicy CMC VIRTU VIRET Zawiercie rozegrają wyjazdowy mecz w ramach dziewiętnastej pierwszej kolejki w I lidze Piłkarzy Ręcznych. Ich rywalem w wyjazdowym meczu będzie drużyna SPR Górnika Zabrze.

***

CMC VIRTU VIRET Zawiercie - Zagłębie Handball Team Sosnowiec 33:27 (14:11)

CMC VIRTU VIRET Zawiercie: Aronik - Skoczylas, Burlyta, Matysek, Danysz.A, Grzegorczyk, Rusim, Gaca, Voinov, Danysz S, Perazic, Mentel, Flak, Romian, Cegłowski. Trener: Sławomir Szenkel.

Zagłębie Handball Team Sosnowiec: Szabat, Kurzawa, Kohrs, Mostowik, Rosół, Czapla, Rajca, Kamiński, Piątek, Kolano, Pilz, Żaczek, Płonka, Adamuszek, Szendzielorz, Mleczko. **Trener:** Michał Adamuszek.

Kary: 10:10 min.

Sędziowali: Michał Fabryczny, Jakub Rawicki.

Wyniki spotkań dziewiętnastej kolejki I ligi Piłkarzy Ręcznych gr. D:

SPR Grunwald Ruda Śląska - MKS Olimpia MEDEX Piekary Śląskie 16:28

SMS ZPRP II Kielce - MTS Chrzanów 37:27

Acana Moto-Jelcz Oława - KSZO Ostrowiec Świętokrzyski 31:33

CMC VIRTU VIRET Zawiercie - Zagłębie Handball Team Sosnowiec 33:27

UKS SMS Wybicki Kielce - SPR Górnik Zabrze 36:30

Gwardia Opole - SRS NIKO Przemyśl 37:30

SPR Orzeł Przeworsk - Handball Pałac Tarnów 34:29

Aktualna tabela I ligi Piłkarzy Ręcznych gr. D:

1. CMC VIRTU VIRET Zawiercie 19 - 48 - 718:554
2. SPR Orzeł Przeworsk 19 - 47 - 643:511
3. MKS Olimpia MEDEX Piekary Śląskie 19 - 46 - 600:427
4. Handball Pałac Tarnów 19 - 42 - 589:535
5. Zagłębie Handball Team Sosnowiec 19 - 40 - 621:546
6. KSZO Ostrowiec Świętokrzyski 19 - 39 - 637:570
7. MTS Chrzanów 20 - 27 - 595:648
8. SMS ZPRP II Kielce 18 - 23 - 542:552
9. SPR Grunwald Ruda Śląska 19 - 21 - 515:603
10. UKS SMS Wybicki Kielce 18 - 18 - 536:612
11. SPR Górnik Zabrze 19 - 18 - 531:629
12. Acana Moto-Jelcz Oława 19 - 15 - 545:644
13. Gwardia Opole 19 - 9 - 600:688
14. SRS NIKO Przemyśl 18 - 3 - 470:623

Zestawy par dwudziestej kolejki I ligi Piłkarzy Ręcznych gr. D:

MKS Olimpia MEDEX Piekary Śląskie - SPR Orzeł Przeworsk

Handball Pałac Tarnów - SRS NIKO Przemyśl

Gwardia Opole - UKS SMS Wybicki Kielce

SPR Górnik Zabrze - CMC VIRTU VIRET Zawiercie (14 marca, godzina 15:00)

Zagłębie Handball Team Sosnowiec - Acana Moto-Jelcz Oława

KSZO Ostrowiec Świętokrzyski - SMS ZPRP II Kielce

MTS Chrzanów - SPR Grunwald Ruda Śląska 30:26 (**tu**), **foto:** profil na FB CMC VIRTU VIRET Zawiercie

eprasa.pl c63ee823c8

Piłka nożna

DZIEWCZYNY Z SP PORAJ NIEPOKONANE W TURNIEJU PIŁKI HALOWEJ

(Poraj) W pierwszej połowie lutego w hali sportowej Szkoły Podstawowej im. kpt. L. Teligi w Poraju odbył się Turniej Piłki Nożnej Dziewcząt klas IV-VI o Puchar Wójt Gminy Poraj Katarzyny Kaźmierczak. Turniej zorganizowany został przez Porajskie Towarzystwo Krzewienia Kultury Fizycznej i Sportu, a udział w nim wzięły cztery drużyny ze szkół gminy Poraj.

W pierwszej połowie lutego w hali sportowej Szkoły Podstawowej im. kpt. L. Teligi w Poraju odbył się Turniej Piłki Nożnej Dziewcząt klas IV-VI o Puchar Wójt Gminy Poraj Katarzyny Kaźmierczak. Turniej zorganizowany został przez Porajskie Towarzystwo Krzewienia Kultury Fizycznej i Sportu, a udział w nim wzięły cztery drużyny ze szkół gminy Poraj.

Turniej wygrała drużyna ze Szkoły Podstawowej w Poraju, która zdobyła komplet punktów. Bilans bramek to dziesięć strzelony oraz ani jednej straconej. Drugie miejsce przypadło dziewczętom ze szkoły z Choronia. Trzecie miejsce zajęły uczennice z Żarek Letniska, a ostatniej czwarte miejsce zajęła drużyna SP Jastrząb. Nagrody w postaci dyplomów i pucharów wręczyli wójt Katarzyna Kaźmierczak i prezes PTKKFiS Andrzej Pawłowski.

Wyniki spotkań:
SP Żarki – Letnisko – SP Choroń 0:2
SP Poraj – SP Jastrząb 6:0
SP Żarki – Letnisko – SP Poraj 0:3
SP Choroń – SP Jastrząb 12:0
SP Żarki – Letnisko – SP Jastrząb 0:0
SP Choroń – SP Poraj 0:1

Tabela końcowa:
1. SP Poraj 3 – 9 – 10:0
2. SP Choroń 3 – 6 – 14:1
3. Żarki Letnisko 3 – 1 – 0:5
4. SP Jastrząb 3 – 1 – 0:18

(tu), foto: UG Poraj

Piłka nożna

ZMIANY W DOLNEJ CZĘŚCI TABELI

(Myszków) W piątek 27 stycznia rozegrana została dziesiąta kolejka spotkań w Lidze Piłki Halowej organizowanego przez MOSiR Myszków. Mecze rozgrywane zostały w hali Zespołu Szkół nr 1 Im. Eugeniusza Kwiatkowskiego w Myszkowie. W górnej części tabeli nic nie uległo zmianie, faworyci wygrywali swoje spotkania.

W piątek 27 stycznia rozegrana została dziesiąta kolejka spotkań w Lidze Piłki Halowej organizowanego przez MOSiR Myszków. Mecze rozgrywane zostały w hali Zespołu Szkół nr 1 Im. Eugeniusza Kwiatkowskiego w Myszkowie. W górnej części tabeli nic nie uległo zmianie, faworyci wygrywali swoje spotkania.

Zmiany nastąpiły w dolnej części tabeli. Drużyna Six Seven awansowała o jedną pozycję po wygranej walkowerem z Gryf Pińczyc 3:0. High Life też zaliczyło awans w tabeli jedną pozycje po imponującej wygranej z Futsal Bacon 16:0. Lider rozgrywek pokonał pewnie 5:0 FC Najmanki. A w najciekawiej zapowiadającym się spotkaniu Jura Niegowa wygrała 4:3 z Termolit Shadows.

Wyniki spotkań dziesiątej kolejki turnieju piłki halowej:
FC Najmanki - GKS Koziegłowy 0:5
Termolit Shadows - Jura Niegowa 3:4
Gryf Pińczyce - Six Seven 0:3 (walkower)
Szmacianka Jaworznik - Orlik Mijaczów 1:0
High Life - Futsal Bacon 16:0

Aktualna tabela Turnieju Piłki Halowej:
1. GKS Koziegłowy 9 - 25 – 45:6
2. Jura Niegowa 9 - 22 – 48:14
3. Termolit Shadows 9 - 18 – 40:22
4. Zolpak 9 - 15 – 43:17
5. Orlik Mijaczów 9 - 15 – 37:21
6. High Life 9 - 14 – 36:15
7. FC Najmanki 9 - 14 – 32:35
8. Six Seven 10 - 10 – 32:35
9. Szmacianka Jaworznik 9 - 10 – 5:30
10. Futsal Bacon 9 - 3 – 8:90
11. Gryf Pińczyce 9 - 0 – 9:64 **(tu)**

eprasa.pl c63ee823c8

Piłka nożna, III liga Śląska Lubliniec – Częstochowa, grupa 2

III LIGA ŚLĄSKA WZNAWIA ROZGRYWKI

(Powiat myszkowski, zawierciański) W najbliższy weekend rusza rudna wiosenna w III lidze śląskiej Lubliniec - Częstochowa grupie 2. Nasz region w tej klasie rozgrywkowej reprezentują drużyny LKS Skalniak Kroczyce, LKS-u Zielonych Żarki oraz KS-u Warty Poraj.

W najbliższy weekend rusza rudna wiosenna w III lidze śląskiej Lubliniec - Częstochowa grupie 2. Nasz region w tej klasie rozgrywkowej reprezentują drużyny LKS Skalniak Kroczyce, LKS-u Zielonych Żarki oraz KS-u Warty Poraj. Rundę jesienną LKS Skalniak Kroczyce zakończył na pozycji lidera. Po piętnastu rozegranych kolejkach zgromadzili oni 36 punków. Bilans bramek to 36 strzelone i 15 stracone. Natomiast LKS Zieloni Żarki zajmuje trzecie miejsce w tabeli z 33 punktami na koncie i bilansem bramek 26:14. A KS Warta Poraj rundę zakończył na przedostatnim miejscu z 10 punktami i bilansem bramek 16 do 50.

W sobotę 14 marca LKS Zieloni Żarki zagrają na wyjeździe z KS-em Stradom Częstochowa, początek spotkania zaplanowany jest na godzinę 15:00. Natomiast w niedzielę 15 marca LKS Skalniak Kroczyce podejmie u siebie LKS Pogoń Kłomnice, a KS Warta Poraj również u siebie zagra z LKS Jednością Boronów, oba te spotkania rozpoczną się o godzinie 15:00.

Zestawy par szesnastej kolejki w III lidze śląskiej Częstochowa-Lubliniec grupa 2:

LKS Amator Golce - KS Panki
LKS Warta Kamieńskie Młyny - KS Unia Kalety
LKS Sparta Tworóg - KS Płomień w Lgocie Małej
GLKS LOT Konopiska - LKS Lotnik Kościelec
KS Stradom Częstochowa - LKS Zieloni Żarki (14 marca, godzina 15:00)
LKS Kamienica Polska - LKS Orzeł Psary - Babienica
LKS Skalniak Kroczyce - LKS Pogoń Kłomnice (15 marca, godzina 15:00)
KS Warta Poraj - LKS Jedność Boronów (15 marca, godzina 15:00)

Aktualna tabela III ligi śląskiej Częstochowa-Lubliniec grupa 2:

1. LKS Skalniak Kroczyce 15 - 36 - 36:15
2. KS Unia Kalety 15 - 33 - 35:14
3. LKS Zieloni Żarki 15 - 33 - 26:14
4. LKS Amator Golce 15 - 29 - 33:22
5. LKS Warta Kamieńskie Młyny 15 - 27 - 32:20
6. LKS Kamienica Polska 15 - 25 - 33:28
7. KS Panki 15 - 24 - 37:27
8. LKS Jedność Boronów 15 - 22 - 33:23
9. GLKS LOT Konopiska 15 - 22 - 35:38
10. KS Płomień w Lgocie Małej 15 - 21 - 24:22
11. LKS Lotnik Kościelec 15 - 19 - 33:32
12. LKS Pogoń Kłomnice 15 - 16 - 29:47
13. KS Stradom Częstochowa 15 - 14 - 24:24
14. LKS Orzeł Psary - Babienica 15 - 11 - 35:54
15. KS Warta Poraj 15 - 10 - 16:50
16. LKS Sparta Tworóg 15 - 5 - 12:43

(tu)

eprasa.pl c63ee823c8

Piłka nożna, III liga Śląska Lubliniec – Częstochowa, grupa 2

III LIGA ŚLĄSKA WZNAWIA ROZGRYWKI

(Powiat myszkowski, zawierciański) W najbliższy weekend rusza rudna wiosenna w III lidze śląskiej Lubliniec - Częstochowa grupie 2. Nasz region w tej klasie rozgrywkowej reprezentują drużyny LKS Skalniak Kroczyce, LKS-u Zielonych Żarki oraz KS-u Warty Poraj.

W najbliższy weekend rusza rudna wiosenna w III lidze śląskiej Lubliniec - Częstochowa grupie 2. Nasz region w tej klasie rozgrywkowej reprezentują drużyny LKS Skalniak Kroczyce, LKS-u Zielonych Żarki oraz KS-u Warty Poraj. Rundę jesienną LKS Skalniak Kroczyce zakończył na pozycji lidera. Po piętnastu rozegranych kolejkach zgromadzili oni 36 punków. Bilans bramek to 36 strzelone i 15 stracone. Natomiast LKS Zieloni Żarki zajmuje trzecie miejsce w tabeli z 33 punktami na koncie i bilansem bramek 26:14. A KS Warta Poraj rundę zakończył na przedostatnim miejscu z 10 punktami i bilansem bramek 16 do 50.

W sobotę 14 marca LKS Zieloni Żarki zagrają na wyjeździe z KS-em Stradom Częstochowa, początek spotkania zaplanowany jest na godzinę 15:00. Natomiast w niedzielę 15 marca LKS Skalniak Kroczyce podejmie u siebie LKS Pogoń Kłomnice, a KS Warta Poraj również u siebie zagra z LKS Jednością Boronów, oba te spotkania rozpoczną się o godzinie 15:00.

Zestawy par szesnastej kolejki w III lidze śląskiej Częstochowa-Lubliniec grupa 2:

LKS Amator Golce - KS Panki
LKS Warta Kamieńskie Młyny - KS Unia Kalety
LKS Sparta Tworóg - KS Płomień w Lgocie Małej
GLKS LOT Konopiska - LKS Lotnik Kościelec
KS Stradom Częstochowa - LKS Zieloni Żarki (14 marca, godzina 15:00)
LKS Kamienica Polska - LKS Orzeł Psary - Babienica
LKS Skalniak Kroczyce - LKS Pogoń Kłomnice (15 marca, godzina 15:00)
KS Warta Poraj - LKS Jedność Boronów (15 marca, godzina 15:00)

Aktualna tabela III ligi śląskiej Częstochowa-Lubliniec grupa 2:

1. LKS Skalniak Kroczyce 15 - 36 - 36:15
2. KS Unia Kalety 15 - 33 - 35:14
3. LKS Zieloni Żarki 15 - 33 - 26:14
4. LKS Amator Golce 15 - 29 - 33:22
5. LKS Warta Kamieńskie Młyny 15 - 27 - 32:20
6. LKS Kamienica Polska 15 - 25 - 33:28
7. KS Panki 15 - 24 - 37:27
8. LKS Jedność Boronów 15 - 22 - 33:23
9. GLKS LOT Konopiska 15 - 22 - 35:38
10. KS Płomień w Lgocie Małej 15 - 21 - 24:22
11. LKS Lotnik Kościelec 15 - 19 - 33:32
12. LKS Pogoń Kłomnice 15 - 16 - 29:47
13. KS Stradom Częstochowa 15 - 14 - 24:24
14. LKS Orzeł Psary - Babienica 15 - 11 - 35:54
15. KS Warta Poraj 15 - 10 - 16:50
16. LKS Sparta Tworóg 15 - 5 - 12:43

(tu)

eprasa.pl c63ee823c8

Piłka nożna, I Liga Śląska

PRZEMSZA SIEWIERZ MUSI JESZCZE POCZEKAĆ NA START W RUNDZIE WIOSENNEJ

(Siewierz) W pierwszą sobotę marca ruszyła rudna wiosenna w I lidze śląskiej. W niej zawodnicy Przemszy Siewierz mieli rozegrać wyjazdowe spotkanie z ekipą GKS-u Szombierek Bytom. Jednak z powodu złego stanu boiska, spotkanie to zostało przełożone na 18 kwietnia.

W pierwszą sobotę marca ruszyła rudna wiosenna w I lidze śląskiej. W niej zawodnicy Przemszy Siewierz mieli rozegrać wyjazdowe spotkanie z ekipą GKS-u Szombierek Bytom. Jednak z powodu złego stanu boiska, spotkanie to zostało przełożone na 18 kwietnia. W następnej kolejce Przemsza miała zagrać na własnym boisku ze Zalchem Znicz Kłobuck. Jednak ze względu na wycofanie się drużyny z Kłobucka start siewierzan opóźni się o kolejny tydzień.

Pierwszy mecz w rundzie wiosennej piłkarze Przemszy Siewierz rozegrają w sobotę 21 marca. W wyjazdowym spotkaniu zmierzą się z drużyną KS-u Rozwoju Katowice. Początek meczu zaplanowany jest na godzinę 11:00.

Wyniki spotkań osiemnastej kolejki I ligi śląskiej:

LKS Drama Zbrosławice - KS Polonia Łaziska Górne 2:1
KS Rozwój Katowice - KS Decor Bełk 1:3
Victoria M-Bet Częstochowa - LGKS 38 Podlesianka Katowice 2:1
KS ROW 1964 Rybnik - KS Spójnia Landek 2:1
TS Gwarek Tarnowskie Góry - KS Kuźnia Ustroń 1:2
LKS Unia Turza Śląska - KS Ruch Radzionków 2:5
GKS Szombierki Bytom - LKS Przemsza Siewierz (przełożony na 18 kwietnia)

Aktualna tabela I ligi śląskiej:

1. LGKS 38 Podlesianka Katowice 20 - 48 - 41:16
2. KS ROW 1964 Rybnik 20 - 46 - 55:16
3. RKS Raków Częstochowa II 19 - 44 - 44:12
4. KS Spójnia Landek 20 - 42 - 48:25
5. LKS Drama Zbrosławice 20 - 38 - 43:25
6. KS Polonia Łaziska Górne 20 - 35 - 30:21
7. KS Ruch Radzionków 20 - 33 - 38:29
8. GKS Szombierki Bytom 19 - 32 - 45:32
9. KS Kuźnia Ustroń 20 - 32 - 31:18
10. GKS PIAST II Gliwice S.A. 19 - 29 - 33:29
11. KS Decor Bełk 20 - 29 - 49:33
12. Victoria M-Bet Częstochowa 20 - 25 - 35:51
13. LKS Unia Turza Śląska 20 - 22 - 37:39
14. KS Rozwój Katowice 20 - 20 - 32:40
15. LKS Przemsza Siewierz 19 - 14 - 29:59
16. TS Gwarek Tarnowskie Góry 20 - 9 - 22:78
17. LKS Orzeł Łękawica - wycofany 33 - 31 - 32:69
18. Zalchem Znicz Kłobuck - wycofany 33 - 21 - 36:88

Zestawy par dziewiętnastej kolejki spotkań I ligi śląskiej:

KS Ruch Radzionków - TS Gwarek Tarnowskie Góry
GKS Piast II Gliwice S.A. - KS Rozwój Katowice
KS Polonia Łaziska Górne - Victoria M-Bet Częstochowa
LKS Unia Turza Śląska - RKS Raków Częstochowa II
KS Decor Bełk - KS ROW 1964 Rybnik
KS Spójnia Landek - LKS Drama Zbrosławice
KS Kuźnia Ustroń - GKS Szombierki Bytom (**tu**)

Piłka nożna, III liga śląska

WARTA ZAWIERCIE RYWALIZACJĘ ROZPOCZNIE W MECZU DOMOWYM

(Zawiercie) Już a najbliższą sobotę 14 marca piłkarze Warty Zawiercie rozpoczną rywalizację w III lidze śląskiej w rundzie wiosennej. Zawodnicy z Zawiercia plasują się na piątym miejscu ze stratą siedmiu punktów do lidera.

Już a najbliższą sobotę 14 marca piłkarze Warty Zawiercie rozpoczną rywalizację w III lidze śląskiej w rundzie wiosennej. Zawodnicy z Zawiercia plasują się na piątym miejscu ze stratą siedmiu punktów do lidera, drużyny BKS-u Sarmacji Będzin.

KP Warta Zawiercie na półmetku rozgrywek w III lidze śląskiej zajmuje piątą pozycję z 29 punktami na koncie po piętnastu rozegranych kolejkach. Bilans bramek to 35 strzelone i 18 straconych.

Na początek rudny KP Warta Zawiercie zagra u siebie z KS-em Unią Ząbkowice. Spotkanie rozegrane zostanie w sobotę 14 marca o godzinie 15:00.

Zestawy par szesnastej kolejki w katowicko-sosnowieckiej lidze okręgowej grupie 4:

BKS Sarmacja Będzin - GKS Wawel Wirek
LKS Pogoń Imielin - KS Górnik Sosnowiec
KS Slavia Ruda Śląska - LKS Unia Kosztowy
MKS Siemianowiczanka - KS Stadion Śląski Chorzów
KP Warta Zawiercie - KS Unia Ząbkowice (14 marca, godzina 15:00)
MKS Górnik Wojkowice - KS Kamionka Mikołów
TP Jastrząb Bielszowice - KS Górnik Piaski
KS Cyklon Rogoźnik - KS Niwy Brudzowice

Aktualna tabela w III lidze śląskiej katowicko-sosnowieckiej grupie 4:

1. BKS Sarmacja Będzin 15 - 36 - 64:14
2. KS Górnik Piaski 15 - 35 - 49:26
3. MKS Górnik Wojkowice 15 - 31 - 32:19
4. GKS Wawel Wirek 14 - 30 - 24:18
5. KP Warta Zawiercie 15 - 29 - 35:18
6. KS Cyklon Rogoźnik 15 - 28 - 33:25
7. KS Niwy Brudzowice 15 - 25 - 39:32
8. LKS Unia Kosztowy 15 - 23 - 28:18
9. LKS Pogoń Imielin 14 - 21 - 33:29
10. TP Jastrząb Bielszowice 15 - 20 - 31:35
11. KS Kamionka Mikołów 15 - 18 - 25:39
12. KS Stadion Śląski Chorzów 15 - 15 - 31:26
13. MKS Siemianowiczanka 15 - 11 - 27:40
14. KS Górnik Sosnowiec 15 - 8 - 21:48
15. KS Slavia Ruda Śląska 15 - 6 - 17:69
16. KS Unia Ząbkowice 15 - 4 - 19:52

(**tu**)

eprasa.pl c63ee823c8

OGŁOSZENIA DROBNE

USŁUGI

Naprawa: kuchnie gazowo- elektryczne, lodówki, zmywarki, witryny, lady, pralki automatyczne wirnikowe, wirówki, instalacje elektryczne tel. 506-655-874

Instalacje woda- gaz-CO montaż piecy gazowych 601-740-919

PRANIE DYWANÓW, TAPICEREK. 504-369-534

PRZYCINANIE TUI. 600-826-895

USŁUGI BUDOWLANE

DACHY więźby, usługi dekarskie, podbitki, zadaszenia tarasów. 508-454-992

AZBEST demontaż i utylizacja 791-973-030

Usługi remontowe, gładzie gipsowe, malowanie, kafelkowanie, płyty karton-gips. 796-792-214

DOCIEPLENIA BUDYNKÓW- WOLNE TERMINY, solidnie, fachowo i terminowo, kosztorys gratis. Tel. 502-702-175 www.agra-docieplenia.pl

Więźby, pokrycia dachowe, podbitki. 502-023-510 603-968-668

Wykończenia wnętrz, płytki, gipsowanie, malowanie tel. 507-467-009

Gładzie, malowanie 600-165-989

Profesjonalne wykańczanie wnętrz, adaptacja poddaszy, łazienki, tarasy, balkony. Tanio i solidnie. Zapraszam. 788-474-118

Wykonuję Audyty Energetyczne do Programu „Czyste Powietrze" i Świadectwa Energetyczne 691-298-811

DOCIEPLENIA budynków. 881-444-221 534-611-091

USŁUGI BUDOWLANE, PRACE REMONTOWE I WYKOŃCZENIOWE. TEL. 730-558-666

MALOWANIE POMIESZCZEŃ! Usługi malarskie: malowanie pokoi, korytarzy, punktów usługowych. Zapraszam! Tel. 782-622-089

Wykonam pokrycia papą, papą termozgrzewalną, deskowanie, płyty OSB, wymianę rynien. Zapraszam! Tel. 782-622-089

MALOWANIE POMIESZCZEŃ! Usługi malarskie: malowanie pokoi, korytarzy, punktów usługowych. Zapraszam! Tel. 782-622-089

Wykonam pokrycia papą, papą termozgrzewalną, deskowanie, płyty OSB, wymianę rynien. Zapraszam! Tel. 782-622-089

DOM i OGRÓD

Wyprzedaż tanich płytek 691-072-528

BRYKIET PINI-KEY Z OTWOREM. 666-344-699

Ziemia czarna z torfem duża ilość, odbiór własnym transportem- szczegóły na telefon 693-464-424

DAM PRACĘ

Zatrudnię murarzy, pomocników budowlanych tel. 500-659-287

Przyjmę do prac ogólnobudowlanych, docieplenowych, brukarskich, wykończeniowych. Atrakcyjne warunki. Ubezpieczenie. Praca cały rok. tel. 797-727-171

Zatrudnię kierowcę wywrotki 6/4. Atrakcyjne warunki. Ubezpieczenie. Praca cały rok. tel. 797-727-171

Zatrudnię kierowcę/operatora podnośnika koszowego, pow.3,5t. Praca stała, atrakcyjne warunki, ubezpieczenie. Wymagane aktualne prawo jazdy oraz uprawnienia UDT, tel. 508-830-837

Przyjmę mechanika samochodowego na 1/2 etatu. tel. 604-409-779

Przyjmę osobę do biura na 1/2 etatu. tel. 604-409-779

Zatrudnię pracownia gospodarczego: porządki, mycie samochodów. tel. 604-409-779

Kierowcę C +E z kartą na 1/2 etatu, oraz kierowcę z kat. C. Chętnie emeryt. tel. 604-409-779

Przyjmę do pracy sprzątaczkę na 1/2 etatu. tel. 604-409-779

Przyjmę pracowników do prac remontowo- budowlanych wynagrodzenie od 5000- 6500 zł brutto tel. 517-021-758

Zatrudnię pracownika do prac przy elewacjach, docieplenia budynków, prac ogólnobudowlanych. Praca na terenie Myszkowa i Częstochowy. Atrakcyjne warunki. Ubezpieczenie. Praca cały rok. tel. 797-727-171

Potrzebna pomoc przy osobie niepełnosprawnej. 603-611-510

Boisz się kontroli w sypialni?
WYNAJMIJ ADRES FIRMOWY!
w START-up Cafe

Rozpoczynasz działalność, zakładając np. sklep internetowy, ale boisz się kosztów wynajęcia lokalu. Nawet najmniejsze biuro to czynsz, prąd, ogrzewanie. Wiele osób w takiej sytuacji rejestruje firmę w miejscu zamieszkania, w domu, mieszkaniu. To rozwiązanie ma jedną ogromną wadę: kontrola skarbówki, ZUS-u, sanepidu a nawet inspekcji Pracy może się zastać w sypialni! Myjesz zęby, a tu kontrola US!

Możesz tego uniknąć wynajmując adres dla firmy!
START-up Cafe ul. Sikorskiego 53/3
Twoja firma może mieć prestiżowy adres jak Gazeta Myszkowska!

PAKIET PODSTAWOWY- adres dla firmy (umowa najmu) odbiór i przekazywanie korespondencji
PAKIET BIZNES- PODSTAWOWY + miejsce na przechowywanie dokumentacji, możliwość korzystania z komputera, internetu
PAKIET BIZNES PREMIUM -PAKIET BIZNES +serwis kawowy, pokój do spotkań z kontrahentami, dostęp do urządzeń biurowych (ksero, drukarka), obsługa sekretariatu.
Twoje prawdziwe biuro bez wysokich kosztów utrzymania biura!

Usługę START-up Cafe oferuje MyszPress s.c. z siedzibą w Myszkowie ul. Sikorskiego 53/3 tel. 34 3137120. Kontakt: jaroslaw.mazanek@myszpress.pl tel. 602 514030

SKŁAD OPAŁU
DAREX PHU
WĘGIEL
W SPRZEDAŻY
Myszków
ul.Kopernika 5
tel. 34/313 13 57
tel. 604-409-779
- PELET
- MIAŁ
- ORZECH
- KOSTKA
- EKO GROSZEK
1150zł/tona!
PAKOWANY LUB LUZEM
W obrębie 20 km od 2 ton transport- GRATIS!

SPRZEDAŻ POKRYĆ DACHOWYCH

Kompleksowe pokrycia dachowe
tel. 739 011 775
Myszków ul. Dworska 69

PORECO
Gminna Spółka PORECO Sp. z o.o. oferuje pakiet usług samochodem specjalistycznym WUKO:

- czyszczenie kanalizacji sanitarnej i deszczowej
- udrażnianie przyłączy i studzienek
- usługi asenizacyjne na terenie Gminy Poraj (także z przydomowych oczysz. ścieków)

„PORECO" sp. z o.o.
42-360 Poraj, ul. Górnicza 21
34/3147654
668 430 259
biuro@poreco.pl
www. poreco.pl

eprasa.pl c63ee823c8

OGŁOSZENIA DROBNE

Zatrudnię osoby do szycia cholewek szwaczki i stołowe praca cały rok Żarki tel. 508-316-681

Zatrudnię do dociepleń z doświadczeniem tel. 502-702-175

SZUKAM PRACY

Przyjmę szycie cholewek tel. 536-043-286

Kobieta- sprzątanie domu lub pomoc u osoby starszej tel. 604-692-910

SPRZEDAM

Tanie suche drewno opałowe tel. 660-564-391

Sprzedam pralkę Światowit 506-655-874

Sprzedam pralki automatyczne oraz lodówki używane tel. 506-655-874

WAŻNE TELEFONY

Centrum Wsparcia dla Osób Dorosłych w Kryzysie Psychicznym- TEL. 800 702 222

Telefon zaufania dla dzieci i młodzieży - 116 111

Ogólnopolski telefon dla ofiar przemocy w rodzinie Niebieska Linia TEL. 800 120 002
Numer Aborcji Bez Granic TEL. 22 29 22 597

Fundacja FEDERA - FEDERA to fundacja, która walczy o równe i sprawiedliwe prawa do decydowania o swoim ciele i zdrowiu seksualnym oraz dostęp do informacji i usług związanych z ant koncepcją, aborcją, ciążą oraz porodem tel. 22 635 93 95

Wprowadzenie numeru alarmowego 112 nie wyłączyło pozostałych numerów alarmowych do służb ratunkowych: 997 - Policja, 998 - Państwowa Straż Pożarna, 999 - Państwowe Ratownictwo Medyczne

Straż Miejska i Zarządzanie Kryzysowe Myszków tel. tel. 34 313-21-42

Straż Miejska i Zarządzanie Kryzysowe Zawiercie tel. 32 49 41 218 wew.119

Sprzedam tanio: wannę żeliwną nową 1,5m, umywalkę, miskę ustępową, akcsoria: miseczki, wieszaki itp. Zawiercie. 603-867-648

Sprzedam: kuchnię włoską zasilaną gazem z butki, lodówkę do samochodu, żelazko do prasowania 3 szt. pokrowiec do samochodu na przednie siedzenie kolor czarny uniwersalny rozmiar tel. 796-409-833

NIERUCHOMOŚĆ- DO WYNAJĘCIA

Noclegi pracownicze tel. 515-626-484

Gabinety w centrum Myszkowa do wynajęcia na działalność medyczną lub prawniczą tel. 601-195-391

NIERUCHOMOŚĆ- SPRZEDAM

Sprzedam pole 55 arów tel. 784-720-017

NIERUCHOMOŚĆ- KUPIĘ

KUPIĘ MIESZKANIE własnościowe w bloku - w Zawierciu lub Myszkowie tel 533-375-655

PILNIE KUPIĘ MIESZKANIE W ZAWIERCIU LUB MYSZKOWIE 511-466-499

AUTO- SPRZEDAM

Hyundai Tucson rok 2018, bezwypadkowy, piękny, przebieg 71 tys. km benzyna 1,6 stan bdb 691-329-809

Nissan Quashai, benzyna 1,3 2019r, krajowy, bezwypadkowy, full opcja. Stan idealny. 691-329-809

Opel Corsa 2013r, benzyna. 535-346-393

Citroen Berlingo tel. 721-802-216

Ford Kuga 2L D 2009, 186 KM czarny, bezwypadkowy 26 tys. Ford C-MAX 2L D, 2011r. 165 KM bezwypadkowy Partronik 21 tys. 602-666-855

Reno Modus 1,2 rok 2008, 213 tys. tel. 668-970-732

Ford Mondeo 1,8 2010r. 696-436-855

Renualt Clio 1,2 benzyna 2006r. przebieg 125 tys.km 519-427-180

MOTO- KUPIĘ

Kupię stare motory, motorowery,samochody, części 506-957-301

AUTO- MOTO CZĘŚCI- SPRZEDAM

Zimowe: 235/65/R18 Hankook. Używane 1 sezon, jak nowe. Były założone na Alfa Romeo Stelvio. 250 zł szt, 1000 zł za 4. tel 602-514-030

AUTO- KUPIĘ

Skup samochodów w każdym stanie 506-957-301

SPRZEDAM MASZYNY ROLNICZE

Ciągnik C-360 sprzedam tel. 531-895-772.

Rozrzutnik 1-osiowy. 690-383-811.

Silnik po remoncie od 30 sprzedam 516-556-367.

Ciągnik C 360 rok 87, prasa Z 224, sadzarka czeska i glebogryzarka tel. 882-249-322.

ROLNICTWO

Owiec, jęczmień. 506-519-131.

Zboże 791-963-505.

Zboże i siano. 608-436-062.

Siano. 572-944-910.

Pszenica sprzedam 516-556-367.

ZWIERZĘTA- SPRZEDAM

Prosięta tel. 500-753-376.

MATRYMONIALNE

Wdowiec 70+ szuka wdowy 70+ do mile spędzonego czasu tel. 668-870-732.

Gabinet Weterynaryjny "MATWET"
Lek. wet. Mateusz Piecuch
Żarki Letnisko, ul. Jasna 4
tel. 608/062-916

WÓJT GMINY PORAJ

Informuje, że w siedzibie Urzędu Gminy Poraj przy ulicy Jasnej 21 oraz na stronie Biuletynu Informacji Publicznej

http://poraj.bip.net.pl/

został wywieszony na okres 21 dni,

tj. od dnia 13.03.2026 r. do dnia 03.04.2026 r.

wykaz nr 3/2026 nieruchomości przeznaczonych do użyczenia na okres do 3 lat.

Kobido japoński lifting twarzy

Jest nieinwazyjną alternatywą dla wszystkich, którzy nie chcą poddać się chirurgicznemu liftingowi twarzy lub botoksowi.

Kobido to stymulujący masaż twarzy i szyi zapewniający efekt odmłodzonej skóry.

Kobido ze względu na swoją intensywność i zaawansowanie poszczególnych technik działa na dużo głębszych warstwach skóry i mięśni niż inne masaże twarzy. Kobido to najbardziej zaawansowana technicznie forma masażu twarzy w Japonii.

Cleo Day Spa
Cleo Day Spa
ul. Kościuszki 4 Żarki
Tel. 34 313 40 47, 602 634 730, 516 370 220

eprasa.pl c63ee823c8

Deser nie musi być na słodko! 3 wytrawne propozycje, które na stałe zagoszczą w Twoim menu

Czekolada, śmietanka, owoce – to jedne z głównych składników deserów. Choć często lubimy sobie osłodzić życie, czasami warto spróbować nowych, nieoczywistych połączeń. Wytrawne propozycje nie tylko pobudzą naszą kreatywność i kubki smakowe, ale także pozwolą przemycić do deseru więcej wartościowych składników odżywczych.

Muffiny cukiniowe – porcja warzyw w wygodnej formie

Muffinki to znany deser kuchni amerykańskiej. Zwykle wypełnione kawałkami czekolady i w towarzystwie słodkiego kremu, wypieki te świetnie sprawdzą się również w wersji na słono! To także łatwy sposób na łagodne wprowadzanie warzyw do dziecięcej diety – w formie wytrawnego śniadania lub jako zawartość szkolnego lunchboxa.

Składniki:

· 2 średniej wielkości cukinie
· 1 cebula
· 2 jajka

· 100 g Dipu śmietanowego z karmelizowaną cebulką i cheddarem typu Crème Fraiche Mlekpol
· pół szklanki mąki pszennej
· 100 g sera żółtego gouda Mlekpol
· 1 łyżeczka ziół prowansalskich
· 1 łyżeczka proszku do pieczenia
· sól i pieprz

Przygotowanie: Cukinie ścieramy na tarce o dużych oczkach, następnie przekładamy na sito i solimy. Odstawiamy na 10 minut, a po tym czasie dokładnie odciskamy z wody. Piekarnik rozgrzewamy do 180 stopni. Ścieramy żółty ser, a cebulę kroimy w drobną kostkę. W misce mieszamy cukinie, cebulę i ser. W drugiej misce roztrzepujemy jajka z Dipem śmietanowym, proszkiem do pieczenia i ziołami prowansalskimi. Następnie łączymy obie masy. Dodajemy mąkę, sól i pieprz do smaku. Ciasto wlewamy do silikonowych foremek na muffinki, wstawiamy do piekarnika i pieczemy około 20–25 minut.

Deser z marchewką, nasionami chia i żurawiną

Wraz ze zbliżającą się nieuchronnie jesienią coraz częściej myślimy o kremowych, sycących posiłkach. Jednym z nich z powodzeniem może być pudding chia, który nie tylko na długo zaspokoi uczucie głodu, ale dzięki ciekawym dodatkom – odkryje przed nami nowe kulinarne połączenia.

Składniki:

· 3 łyżki nasion chia
· 250 ml mleka Łaciate 3,2%
· 2 łyżki płatków migdałowych
· 2 duże marchewki
· 3 łyżki soku z cytryny
· 2 łyżki owoców granatu
· 2 łyżki żurawiny
· 1 łyżka miodu

Przygotowanie: Podgrzewamy mleko tak, by nie doprowadzić go do wrzenia. Gdy będzie gorące, zalewamy nim nasiona chia. Dokładnie mieszamy i zostawiamy do wystygnięcia. Marchewki obieramy i kroimy w plastry – następnie miksujemy je na drobną masę w blenderze. Do nasion chia nasączonych mlekiem dodajemy łyżkę miodu i żurawinę. Deser układamy warstwami w naczyniach. Na spód kładziemy zmiksowane marchewki. Następnie wlewamy mleko z nasionami chia i żurawiną, a wierzch dekorujemy owocami granatu i prażonymi płatkami migdałów.

Tarta z boczkiem, pomidorem i serem – sycące danie z twistem

Jeśli jednak macie ochotę na większy posiłek, spróbujcie nowej, wytrawnej wersji tarty. Tym razem w towarzystwie aromatycznego boczku, sera i pomidora.

Składniki na ciasto:

· 200 g mąki
· 100 g masła ekstra Łaciate
· pół szklanki wody
· szczypta soli

Składniki na farsz:

· 4 cebule
· 250 g boczku wędzonego
· 100 g sera żółtego Edam
· 200 ml mleka Łaciate 3,2%
· 200 g śmietanki Łaciatej 12%
· 2 żółtka
· 2 pomidory
· sól, pieprz
· pół łyżeczki tymianku, oregano, chili w proszku

Przygotowanie: Nastawiamy piekarnik na 180 stopni. Z podanych składników szybko zagniatamy ciasto, które rozwałkowujemy. Formę do tarty smarujemy odrobiną masła. Następnie wykładamy na nią ciasto i nakłuwamy je widelcem. Formę wstawiamy do pieczenia na 20 minut.

W tym czasie przygotowujemy farsz: cebulę kroimy w piórka, a boczek w średnią kostkę i podsmażamy go bez dodatku tłuszczu, po czym zdejmujemy z patelni. Na tłuszczu wytopionym z boczku smażymy cebulę, dodajemy do niej sól, pieprz i tymianek. Jajka roztrzepujemy w misce, następnie wlewamy mleko i śmietankę oraz dodajemy pieprz, chili i oregano, a także starty ser. Mieszamy do połączenia składników.

Upieczone ciasto wyjmujemy z piekarnika, którego nie wyłączamy. Pomidory kroimy w kostkę. Mieszamy warzywa i boczek z gotowym sosem śmietanowo-serowym, następnie powstały farsz wykładamy na spód tarty. Wstawiamy do piekarnika i pieczemy jeszcze około 40 minut.

Inne przepisy www.najlepszewkuchni.pl.

eprasa.pl c63ee823c8

W Lidlu jaja klatkowe odchodzą do historii

Lidl Polska wycofał ze swoich półek jaja świeże pochodzące od kur utrzymywanych w klatkach. To kolejny krok po usunięciu jaj „trójek" ze składu produktów marki własnej, takich jak makarony czy dania gotowe. Zmiana ta jest odpowiedzią na oczekiwania klientów, dla których dobrostan zwierząt odgrywa coraz bardziej istotny czynnik podczas codziennych zakupów.

W 2016 roku Lidl, jako jedna z pierwszych sieci sklepów w Polsce, podjął decyzję o wycofaniu jaj „trójek" ze sprzedaży, wyznaczając sobie cel na koniec roku 2025. Firma wskazywała wówczas na chęć wyjścia naprzeciw oczekiwaniom klientów, którzy domagają się stosowania wyższych standardów ochrony zwierząt. Jak aktualnie informuje Lidl na swojej stronie internetowej, „100% świeżych jaj sprzedawanych w naszych sklepach stanowią jaja z chowu zrównoważonego". Oznacza to, że klienci Lidla znajdą obecnie w ofercie wyłącznie jaja ściółkowe, wolnowybiegowe oraz ekologiczne jaja BIO.

– *W biznesie deklaracje są ważne, ale to realne działania kształtują przyszłość. Z dumą ogłaszamy, że zgodnie z naszą Strategią CSR, do końca 2025 r. całkowicie wyeliminowaliśmy ze sprzedaży jaja kurze z chowu klatkowego* – podkreśla Lidl w oficjalnym komunikacie.

Zmiana dotyczy nie tylko świeżych jaj, lecz także produktów marek własnych Lidl, takich jak makarony, ciastka czy dania gotowe. Z końcem 2024 roku sieć usunęła jaja klatkowe ze składu tych produktów. Zamiast nich stosowane są wyłącznie jaja z systemów alternatywnych do klatkowego, a sieć informuje o tej zmianie poprzez oznaczenia na etykietach.

– *Wycofanie jaj z chowu klatkowego przez sieć Lidl to zdecydowanie historyczna zmiana w poprawie dobrostanu zwierząt. Biorąc pod uwagę skalę zamówień, możemy mówić o transformacji całego rynku – mówi Paweł Rawicki, prezes Stowarzyszenia Otwarte Klatki. – Tak duże zmiany wymagają wieloletniej pracy z partnerami i dostawcami, jednak decyzja Lidla jasno pokazuje, że jest to możliwe, a odpowiedzialność społeczna ma mocne miejsce w biznesie* – dodaje Rawicki.

Lidl to druga największa sieć handlowa w Polsce, posiadająca ponad 950 sklepów. Stowarzyszenie Otwarte Klatki na podstawie danych GUS-u i danych finansowych sektora detalicznego szacuje, że zużycie jaj w tak dużej firmie może wpływać pozytywnie na około 2 miliony kur rocznie.

Polska odchodzi od klatek

Transformacja w Lidlu wpisuje się w szerszy trend odchodzenia od chowu klatkowego kur. W styczniu 2014 roku aż 87% kur niosek w Polsce utrzymywano w klatkach. Według danych Głównego Inspektoratu Weterynarii w marcu 2026 r. odsetek ten spadł do 61,5%. Oznacza to, że już 38,5% kur niosek utrzymywanych jest obecnie w systemach alternatywnych: ściółkowym, w którym kury mogą swobodnie rozprostować skrzydła czy pogrzebać w ściółce, oraz wolnowybiegowym i ekologicznym, w których zwierzęta mają dodatkowo dostęp m.in. do wybiegu na zewnątrz. Udział kur utrzymywanych w klatkach spada systematycznie z miesiąca na miesiąc.

Zmiany widoczne są również w danych o jajach pakowanych: według GUS-u w czwartym kwartale 2025 roku niemal połowa jaj pochodziła z innych niż klatkowy systemów chowu. Istotnym czynnikiem wpływającym na tę transformację są właśnie decyzje sieci sklepów o wycofywaniu jaj klatkowych – to one odpowiadają za sprzedaż największej liczby jaj konsumowanych w Polsce.

Konsumenci popierają zmiany

Kierunek zmian odpowiada oczekiwaniom polskich konsumentów. Według najnowszych badań opinii społecznej Centrum Badawczo-Rozwojowego Biostat z lutego 2026 roku 7 na 10 Polek i Polaków wskazuje, że przy zakupie jaj istotne są dla nich warunki chowu kur, które je znoszą. Co więcej, niemal 2/3 respondentów zapłaciłoby więcej za jaja lub produkty z jajami z chowu oferującego kurom lepsze warunki.

– *W chowie klatkowym na jedną kurę przypada powierzchnia nieco większa niż kartka A4. Kury żyją w ścisku i stresie, nie są w stanie realizować naturalnych zachowań. Lidl swoim działaniem wyszedł naprzeciw oczekiwaniom konsumentów, których znacząca większość chce poprawy dobrostanu tych zwierząt. Rynek wyraźnie się zmienia, udział jaj klatkowych systematycznie spada. Decyzja Lidla to ważny krok w kształtowaniu odpowiedzialnego handlu, gdzie brak jaj klatkowych na półce jest normą* – komentuje Paweł Rawicki. (red) materiał i zdjęcia Otwarte Klatki

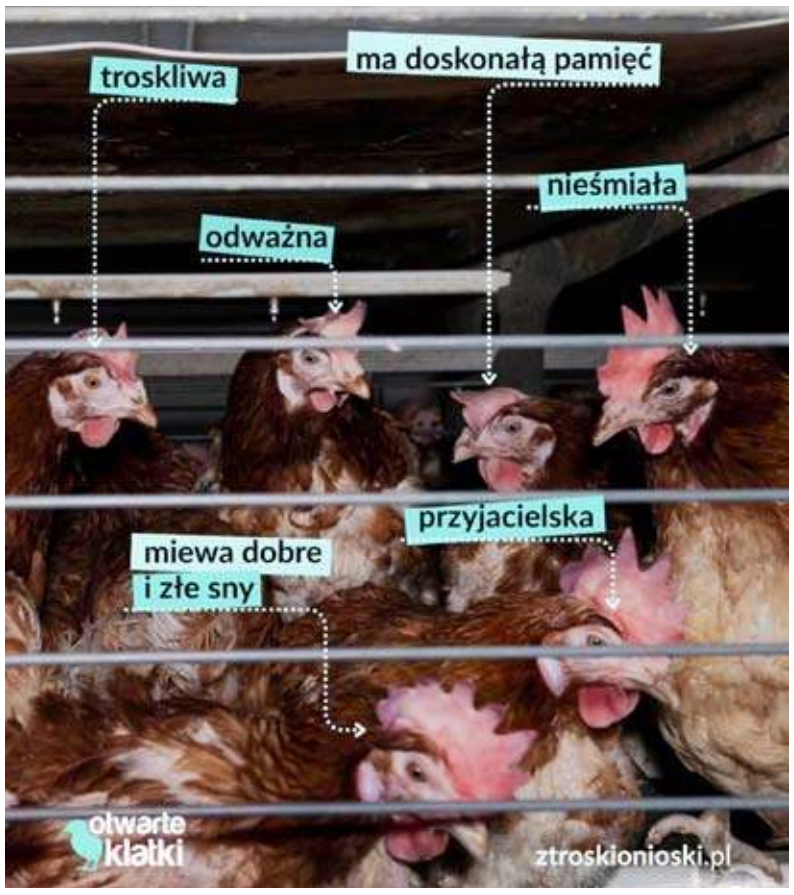

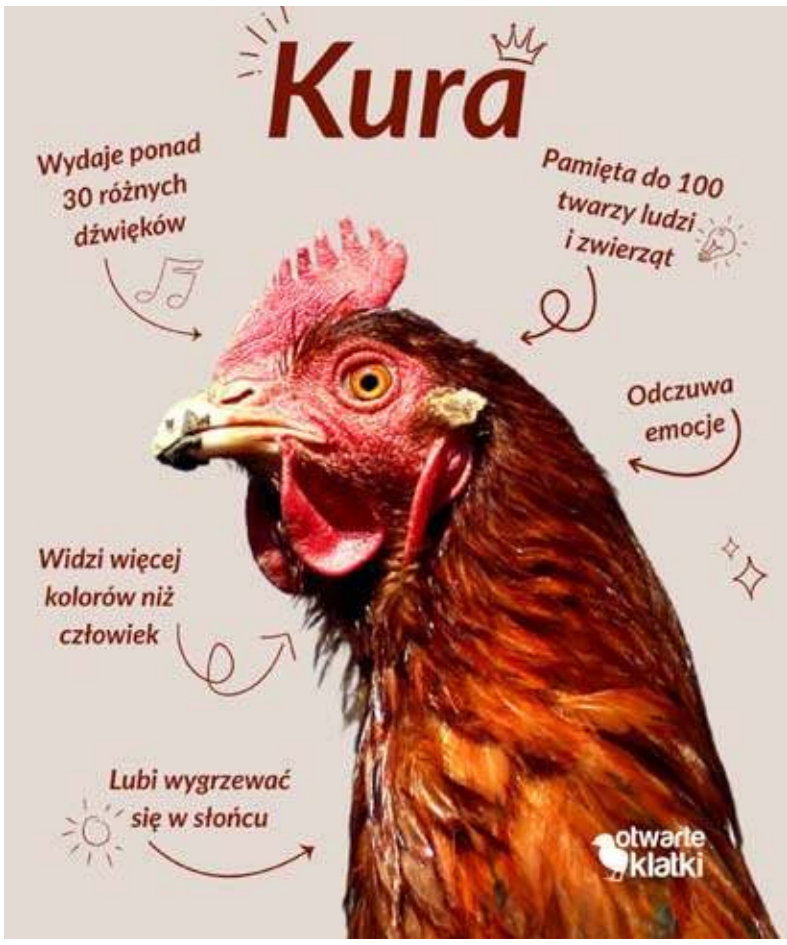

Co więcej, niemal 2/3 respondentów zapłaciłoby więcej za jaja lub produkty z jajami z chowu oferującego kurom lepsze warunki.

WYCIECZKA AUTOKAROWA DO PRAGI I PRUCHONIC CZECHY

Stowarzyszenie Złote Serce, zaprasza na wycieczkę autokarową do Pragi i Pruchonic Czechy. W dniach 01.05.-02.05.2026 roku

Przewodnik- polka o nazwisku Poláková , która przed laty zakochała się w pradze i zapuściła tu korzenie. zapraszam do wspólnych spacerów każdego, kto chciałby poznać barwy, odgłosy i smaki tego niepowtarzalnego miasta. z pewnością każdy znajdzie tu coś dla siebie.

Program i tempo spaceru dostosuję do państwa potrzeb i zainteresowań,nudno ani smętnie nie będzie,

1.dzień-4 godziny--bez wstępu do obiektów

dworzec główny, opera, plac wacława, lucerna, ogród franciszkanów, kościół matki boskiej śnieżnej, brama prochowa, miejski dom reprezentacyjny, rynek starego miasta i okolice, miasto żydowskie, most karola

2.dzień-4 godziny--bez wstępu do obiektów

klasztor na strahowie, pogorzelec, loreta, plac hradczański, ogród królewski, zamek praski (bez wstępu do obiektów), ogród wallensteina, plac małostranski

Pruchonice -Neorenesansowy pałac jest częściowo otwarty dla zwiedzających, jego piękno można również podziwiać na przykład w Sali Rycerskiej, popularnym miejscu ślubów lub na jego dziedzińcach. Sam park został założony w 1885 roku przez hrabiego Arnošta Emanuel Silva-Tarouca. Oprócz lasu z egzotycznymi gatunkami drzew, znajdują się tu dzikie łąki i rozległe alpinarium. Zwiedzający mogą spacerować po parku korzystając z 40 km przygotowanych ścieżek.Zapisy,informacje Piotr Czyż tel.794484200 lub 502593233

eprasa.pl c63ee823c8

KRZYŻÓWKA z HASŁEM Nr 10 (2026)

Litery z pól ponumerowanych od 1 do 20 utworzą rozwiązanie niniejszej krzyżówki

1	2	3	4	5	6	7	8	9	10	11	12	13	14	15	16	17	18	19	20

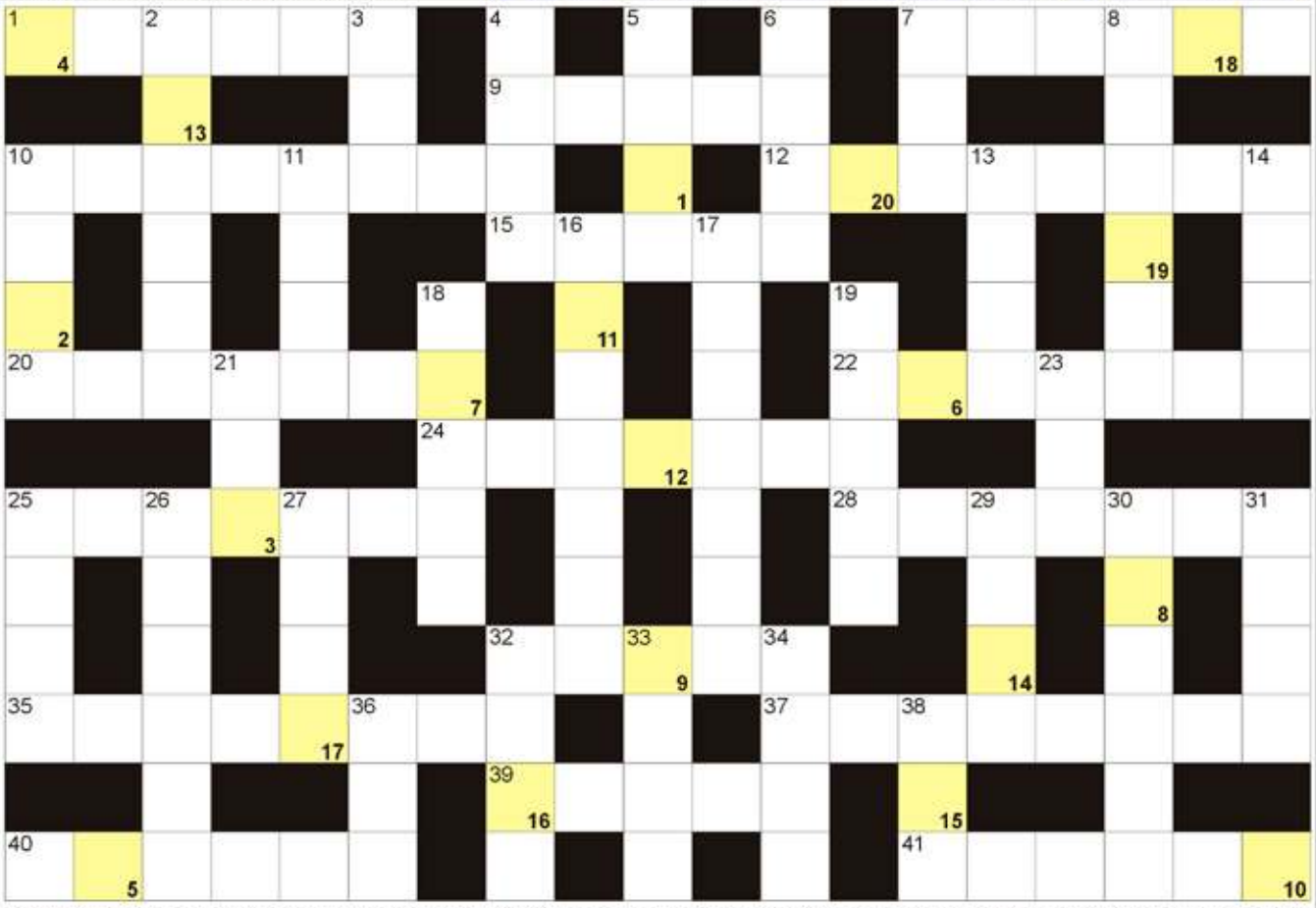

POZIOMO: 1) na głowie miss; 7) stolica Bahrajnu; 9) w parze z katodą; 10) inaczej rzewień, roślina; 12) worek ogrzewający z wodą; 15) liturgiczna na księdzu; 20) groźne zgrubienie aorty; 22) Eugene, autor "Łysej śpiewaczki"; 24) pańska bandura, instrument; 25) przyrząd do biegania w domu; 28) dawne miejsce internowania Lecha Wałęsy; 32) słup z żaglem; 35) okręt podwodny w powieści Juliusza Verne'a; 37) rodzinne miasto Bacha; 39) grecki bóg współzawodnictwa; 40) pierwiastek Pm; 41) dramat Adama Mickiewicza.

PIONOWO: 2) Więckiewicz, znany aktor; 3) autor powieści "Ulica Valverde"; 4) czwarta planeta od Słońca; 5) łóżko w kajucie; 6) cukrowa na patyku; 7) ściana oporowa; 8) rzeka w greckiej Olimpii; 10) rożny lub młotem na boisku; 11) proso afrykańskie inaczej; 13) zbożowy produkuje mąkę; 14) po złote wyruszył Jazon i Argonauci; 16) inaczej sylaba; 17) gra hejnał mariacki; 18) ważny składnik benzyny; 19) decydujący mecz w turnieju; 21) baryczny to cyklon; 23) Tylecka, Miss Polonia 1995; 25) najdłuższa rzeka Irlandii Północnej; 26) była waluta Portugalii; 27) krawieckie lub chirurgiczne; 29) małżeńskie lub madejowe; 30) najwyższy szczyt Bułgarii; 31) jeden ze zmysłów człowieka; 32) odprawiana w kościele; 33) zwyczajna to podeszwica, ryba; 34) inaczej badanie, próba; 36) Li dla chemika; 38) najwyższy lub apelacyjny.

BAŚKA z HASŁEM Nr 10 (2026)

Hasło z kolorowych pól, czytane poziomo, utworzy rozwiązanie:

Ujawniliśmy samogłoski "Ó". Miejsce wpisu haseł - do odgadnięcia.

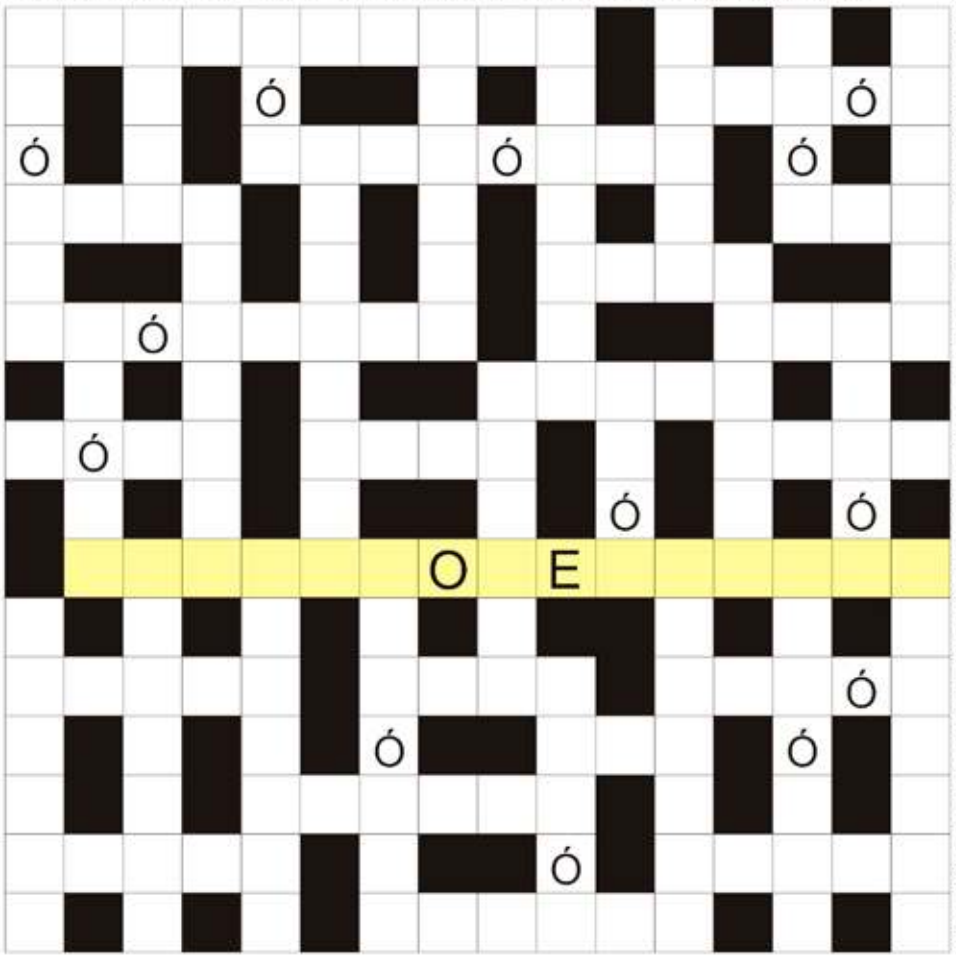

orzeźwiający lub owocowy do picia; wiedeński taniec; Roald, napisał "Wielkomiluda"; czynny wulkan na Sycylii; Bobrowska, Miss Polonia 1957; urządzenie do kręcenia włosów; już nie mężatka; ruch wokół własnej osi; Shepard, dowódca Apollo 14; szachowany w szachach; rzeka w amerykańskim Reno; piwny na rynku; bajkowa Śnieżka od siedmiu krasnoludków; najjaśniejsza w gwiazdozbiorze Feniksa; Rysy lub Kilimandżaro; Kristjan, były prezydent Islandii; "... żołnierzyk" Andersena; starożytna Kerkyra dzisiaj; stary, gęsty las iglasty; miękki do szkicowania; jest nim obornik; inaczej foch; zespół towarzyszący Markowi Grechucie; pochyłe zbocze wykopu; stolica Wenezueli; krótki utwór prozą; miasto pod Wezuwiuszem; inaczej inkrustowanie, dekorowanie; chlebowy lub siarkowy; "Syzyfowe ..." u Żeromskiego; popularna marka pasty do zębów; hiszpańska drzemka po obiedzie; generalna przed premierą spektaklu; keton metylowy inaczej; dno beczki lub butelki; biblijna ofiara brata; rzeka w Grenoble; najjaśniejsza w gwiazdozbiorze Skorpiona; pocztowy w adresie; krótsza droga; napój z chmielu; szlachetna ikra; asymina trójklapowa inaczej.

Sprawdź się w Naszym SUDOKU:

Wypełnij poniższe diagram 9×9 w taki sposób, aby w każdym wierszu, w każdej kolumnie oraz w każdym z dziewięciu pogrubionych kwadratów 3×3 znalazło się po jednej cyfrze od 1 do 9:

	5	8		7				2
	4			6	2		9	8
2	9	1		3		7		
		6	9			4		7
3	2		6				1	5
	7		2	5	4	6		3
			8	9	1	2		6
				2			4	
						8		1

	4		8					5
5					2			
	2	7		4				1
				5		8	2	
2		8	3	9	6			4
7				8	4	1	6	
1		5		6		4	9	
9		2				3		7
3	7		9		8	5	1	

WYKREŚLANKA: znajdź 26 roślin leczniczych. Wykreśl je od góry do dołu, od lewej do prawej i na ukos: rumianek, mniszek, lipa, babka, aronia, bylica, rzepa, aloes, arnika, cebula, chrzan, estragon, imbir, jasnota, hyzop, kminek, kolendra, melisa, oczar, ruta, rdest, skrzyp, wrotycz, wawrzyn, morwa, senes.

S	O	C	W	A	W	R	Z	Y	N
E	C	E	B	U	L	A	K	R	A
R	S	N	M	B	L	O	U	D	R
J	U	T	A	N	L	M	E	E	N
B	A	B	R	E	I	W	A	S	I
R	K	S	N	A	R	S	I	T	K
A	Z	D	N	O	G	M	Z	M	A
S	R	E	T	O	B	O	I	E	R
A	K	Y	P	I	T	N	N	L	K
B	C	R	R	A	E	A	I	I	U
Z	Y	C	Z	K	R	P	C	S	M
S	B	L	H	Y	A	O	H	A	O
J	E	E	I	R	P	Y	N	C	R
O	R	N	U	C	Z	G	Z	I	W
R	I	T	E	O	A	A	I	D	A
G	A	O	P	S	R	U	N	D	Y

eprasa.pl c63ee823c8

KULTURA

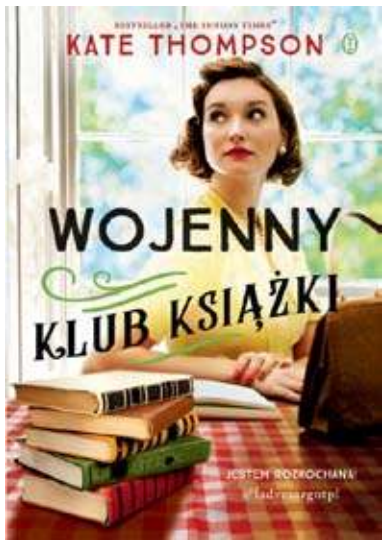

Wojenny Klub Książki
Kate Thompson
Wydawnictwo Literackie

Nawet w najciemniejszych czasach wojny słowa potrafią rozświetlić mrok.

Rok 1943. Wyspa Jersey u wybrzeży Anglii znajduje się pod niemiecką okupacją. Gdy nazistowskie władze zaczynają palić książki uznane za zagrożenie dla reżimu, bibliotekarka Grace La Motté i jej przyjaciółka, listonoszka Beatrice (Bea) Gold, odważnie włączają się w coraz bardziej ryzykowne akty oporu. Ukrywanie książek i przechwytywanie listów grozi zesłaniem do obozu koncentracyjnego na kontynent.

Zakładają Klub Książki, który dla jego członków staje się schronieniem i namiastką wolności. Każda rozmowa o zakazanej literaturze staje się aktem odwagi, a każdy gest człowieczeństwa może mieć poważne konsekwencje. Wśród bibliotecznych półek rodzą się przyjaźnie, fascynacje i poczucie wspólnoty, które pomagają przetrwać najtrudniejsze chwile.

Gdy niemieckie władze zaczynają tropić przejawy oporu, aresztowanie staje się realnym zagrożeniem. Grace musi podjąć decyzję, która może uratować bliskich, ale narazi ją samą na śmiertelne niebezpieczeństwo. Czy uda jej się zwieść gestapo?

„Wojenny Klub Książki" – poruszająca opowieść inspirowana prawdziwymi wydarzeniami – to historia o mocy literatury, odwadze kobiet i sile nadziei, która pozwala przetrwać trudne czasy wojny.

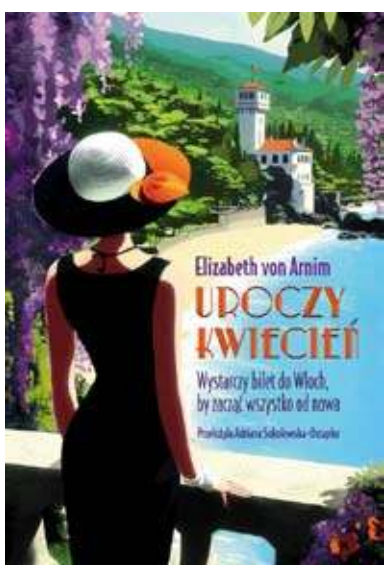

Uroczy kwiecień
Elizabeth von Arnim
Znak Koncept

Wiosna nie zaczyna się w kwietniu – zaczyna się we Włoszech.

Lata dwudzieste XX wieku. Cztery zmęczone deszczowym Londynem kobiety podejmują szaloną decyzję: wynajmują średniowieczną willę w sercu słonecznego Portofino.

Panie Arbuthnot i Wilkins – ciche, przytłoczone codziennością kobiety, pragnące wytchnienia od nudnych mężów i towarzyskich obowiązków.

Lady Caroline Dester – olśniewająca, ale wiecznie znużona piękność z wyższych sfer.

Pani Fisher – surowa starsza dama, stojąca na straży porządku i dobrych obyczajów.

W otoczeniu kwitnących ogrodów, błękitu Morza Śródziemnego i zapachu rozgrzanych gajów oliwnych bariery społeczne i wzajemne uprzedzenia powoli przestają mieć znaczenie. Słońce Ligurii i włoski krajobraz działają jak magiczny lek na wszelkie problemy. Kobietyotwierają się przed sobą, zwierzają, na nowo odkrywają radość życia i... zostają najlepszymi przyjaciółkami.

Uroczy kwiecień to urzekająca, dowcipna opowieść o potędze kobiecej przyjaźni i odnajdywaniu siebie.

Czasem wystarczy bilet do Włoch, by zacząć wszystko od nowa!

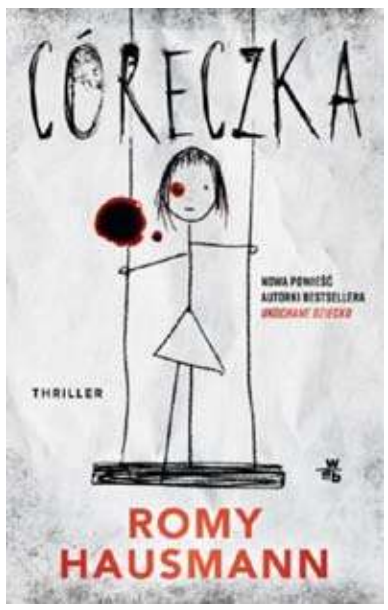

Córeczka
Romy Hausmann
Wydawnictwo W.A.B

Nowa książka autorki zekranizowanego przez Netflix „Ukochanego dziecka".

W 2022 roku Romy Hausmann zadebiutowała książką „Ukochane dziecko", szturmem podbijając tysiące czytelniczych serc w Polsce i szybko stając się bestsellerem. W recenzjach czytaliśmy, że to coś zupełnie innego, niż znałyście dotychczas i thriller przez wielkie T. Nadszedł czas na kolejną przerażającą historię pióra niemieckiej autorki!

Minęło dwadzieścia lat, odkąd Julie Novak zniknęła. Jej rodzina się rozpadła. Jedyną osobą, która wciąż wierzy, że dziewczyna żyje, jest jej ojciec, Theo. Nie przestaje jej szukać. Któregoś dnia kontaktuje się z nim podcasterka Liv. Twierdzi, że natrafiła na nowy trop. Theo chce poznać prawdę, ale musi się spieszyć, ponieważ cierpi na postępującą demencję i jego umysł powoli ogarnia ciemność.

Kto wiele lat temu porwał jego córkę? Dlaczego były chłopak Julie, Daniel, tak skrupulatnie zamknął sypialnię zmarłej matki? I czy istnieje coś okrutniejszego niż niepewność co do losu własnego dziecka?

KINO MOK ZAWIERCIE

13.03 Piątek
14:00 FLEAK. FUTRZAK I JA
16:00 ZA DUŻY NA BAJKI 3
18:00 KRÓL DOPALACZY
20:15 REMINDERS OF HIM. CZĄSTKA CIEBIE, KTÓRĄ ZNAM
13.03 Piątek
14:00 FLEAK. FUTRZAK I JA Seanse Przedpremierowe
16:00 ZA DUŻY NA BAJKI 3
18:00 KRÓL DOPALACZY
20:15 REMINDERS OF HIM. CZĄSTKA CIEBIE, KTÓRĄ ZNAM
14.03 Sobota
16:00 FLEAK. FUTRZAK I JA Seanse Przedpremierowe
16:15 NIE MA DUCHÓW W MIESZKANIU NA DOBREJ
18:00 DOBRY CHŁOPIEC
18:05 ZA DUŻY NA BAJKI 3
20:00 KRÓL DOPALACZY
20:15 REMINDERS OF HIM. CZĄSTKA CIEBIE, KTÓRĄ ZNAM
15.03 Niedziela
14:00 NIE MA DUCHÓW W MIESZKANIU NA DOBREJ
16:00 POPIÓŁ I DIAMENT
16:05 FLEAK. FUTRZAK I JA
18:00 DOBRY CHŁOPIEC
18:05 ZA DUŻY NA BAJKI 3
20:00 KRÓL DOPALACZY
20:15 REMINDERS OF HIM. CZĄSTKA CIEBIE, KTÓRĄ ZNAM
16.03 Poniedziałek
16:00 FLEAK. FUTRZAK I JA Seanse Przedpremierowe
16:15 NIE MA DUCHÓW W MIESZKANIU NA DOBREJ
18:00 DOBRY CHŁOPIEC
18:05 ZA DUŻY NA BAJKI 3
20:00 KRÓL DOPALACZY
20:15 REMINDERS OF HIM. CZĄSTKA CIEBIE, KTÓRĄ ZNAM
17.03 Wtorek
16:00 FLEAK. FUTRZAK I JA Seanse Przedpremierowe
16:15 NIE MA DUCHÓW W MIESZKANIU NA DOBREJ
18:00 DOBRY CHŁOPIEC
18:05 ZA DUŻY NA BAJKI 3
20:00 KRÓL DOPALACZY
20:15 REMINDERS OF HIM. CZĄSTKA CIEBIE, KTÓRĄ ZNAM
18.03 Środa
16:00 FLEAK. FUTRZAK I JA Seanse Przedpremierowe
16:15 NIE MA DUCHÓW W MIESZKANIU NA DOBREJ
18:00 DOBRY CHŁOPIEC
18:05 ZA DUŻY NA BAJKI 3
20:00 KRÓL DOPALACZY
20:15 REMINDERS OF HIM. CZĄSTKA CIEBIE, KTÓRĄ ZNAM
19.03 Czwartek
16:00 FLEAK. FUTRZAK I JA Seanse Przedpremierowe
16:15 NIE MA DUCHÓW W MIESZKANIU NA DOBREJ
18:00 DOBRY CHŁOPIEC
18:05 ZA DUŻY NA BAJKI 3
20:00 KRÓL DOPALACZY
20:15 REMINDERS OF HIM. CZĄSTKA CIEBIE, KTÓRĄ ZNAM
20.03 Piątek
14:00 HOPNIĘCI
16:00 NIE MA DUCHÓW W MIESZKANIU NA DOBREJ
18:00 DOBRY CHŁOPIEC
19:30 KRÓL DOPALACZY
20:15 REMINDERS OF HIM. CZĄSTKA CIEBIE, KTÓRĄ ZNAMhttps://www.mok.pl

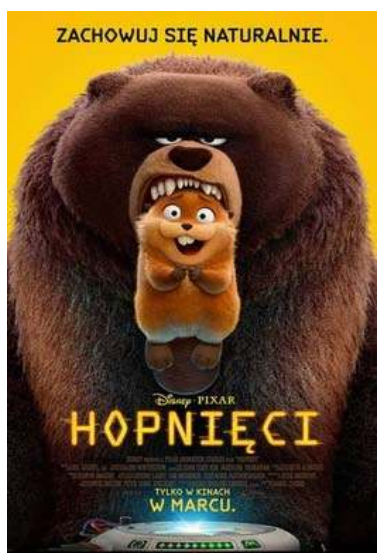

„WAJDA: re-wizje. Przegląd filmów Andrzeja Wajdy w 100 rocznicę urodzin"

W roku setnej rocznicy urodzin Andrzej Wajda zapraszamy na wyjątkowy przegląd filmowy „WAJDA: re-wizje" - cykl dziesięciu dzieł jednego z najwybitniejszych twórców światowego kina. To nie tylko hołd dla Mistrza, ale przede wszystkim próba ponownego odczytania jego filmów - spojrzenia na nie z perspektywy współczesności, nowych doświadczeń i zmieniającej się wrażliwości widzów.

Przegląd rozpocznie się w marcu - miesiącu urodzin Reżysera - i potrwa aż do grudnia. Każdy miesiąc przyniesie inny tytuł, starannie wpisany w rytm kalendarza, nastrojów i tematów, które rezonują z porą roku. Mini-retrospektywa „WAJDA: re-wizje" ma przypomnieć Wajdę jako twórcę nie tylko klasycznego, lecz przede wszystkim aktualnego – dynamicznego, odważnego i niezwykle przenikliwego w obserwacji współczesności.

Cykl otworzy film szczególny - Popiół i diament (1958) - jedno z najważniejszych i najbardziej osobistych dzieł w dorobku reżysera. To właśnie od tego obrazu rozpoczniemy wspólną podróż przez kino, które współtworzyło polską tożsamość i język filmowej opowieści.

W programie znajdą się zarówno powszechnie uznane arcydzieła, jak i tytuły, które dziś szczególnie domagają się nowej interpretacji. „WAJDA: re-wizje" to zaproszenie do dialogu z klasyką - do spotkania z filmami, które wciąż poruszają, prowokują i inspirują.

Na seanse zapraszamy zarówno widzów, którzy dorastali z filmami Wajdy, jak i młodsze pokolenie - dla którego będzie to pierwsza okazja, by zobaczyć jego twórczość na dużym ekranie.

Harmonogram przeglądu „WAJDA: re-wizje"

• 15 marca 2026r. godzina 16.00 – Popiół i diament (1958) g. 16:00 Cena biletu 15 zł

Ikona polskiej szkoły filmowej, film-symbol i punkt odniesienia dla całej twórczości Wajdy.

• KWIECIEŃ – Wesele (1972) Cena biletu 15 zł

Narodowy dramat i rozrachunek z polskością – idealny moment przed maturami.

• MAJ – Niewinni czarodzieje (1960) Cena biletu 15 zł

Film o młodości, miłości i rytmie miasta – z wyraźnie majowym klimatem.

• CZERWIEC – Człowiek z marmuru (1977) Cena biletu 15 zł

Jedno z najważniejszych dzieł kina zaangażowanego, aktualne i dziś.

• LIPIEC – Brzezina (1970) Cena biletu 15 zł

Kameralna opowieść o życiu, śmierci i naturze.

• SIERPIEŃ – Kronika wypadków miłosnych (1985)

Historia miłości rozgrywająca się w przededniu wojny – pożegnanie pewnej epoki.

• WRZESIEŃ – Krajobraz po bitwie (1970) Cena biletu 15 zł

Miłość w cieniu wojny, który nie znika wraz z końcem walk.

• PAŹDZIERNIK – Bez znieczulenia (1978) Cena biletu 15 zł

Stale aktualny film o opresji, polityce i osobistym rozpadzie.

• LISTOPAD – Ziemia obiecana (1974) Cena biletu 15 zł

Monumentalne dzieło o narodzinach kapitalizmu i cenie sukcesu.

• GRUDZIEŃ – Wszystko na sprzedaż (1968) Cena biletu 15 zł

Autotematyczny, zimowy film o stracie i pamięci w przededniu 60. rocznicy śmierci Zbyszka Cybulskiego.

Filmy będzie można oglądać w kinie MOK Zawiercie.

eprasa.pl c63ee823c8

Siatkówka, PlusLiga

DZIEWIĘTNASTE ZWYCIĘSTWO W SEZONIE ZAWIERCIA

Aluron CMC Warta Zawiercie - Cuprum Stilon Gorzów 3:1 (25:19, 21:25, 25:18, 25:17)

(Zawiercie) W sobotę 7 marca siatkarze Aluronu CMC Warty Zawiercie rozegrali mecz przedostatniej kolejki w ramach rundy zasadniczej w PlusLidze. Rywalem Aluronu w meczu dwudziestej piątek kolejki była drużyna Cuprum Stilon Gorzów. Gorzowianie nawiązali walkę i udało im się urwać seta, ale Jurajscy Rycerze zgarnęli komplet punktów odnosząc dziewiętnaste zwycięstwo w obecnym sezonie.

W sobotę 7 marca siatkarze Aluronu CMC Warty Zawiercie rozegrali mecz przedostatniej kolejki w ramach rundy zasadniczej w PlusLidze. Rywalem Aluronu w meczu dwudziestej piątek kolejki była drużyna Cuprum Stilon Gorzów. Gorzowianie nawiązali walkę i udało im się urwać seta, ale Jurajscy Rycerze zgarnęli komplet punktów odnosząc dziewiętnaste zwycięstwo w obecnym sezonie.

W premierowej odsłonie gospodarze bardzo szybko odskoczyli na 7:3. W kolejnych akcjach przewagę mieli goście i to oni złapali kontakt na 9:10. W odpowiedzi Jurajscy Rycerze zdobyli kilka punków z rzędu wychodząc na prowadzenie 16:10. W końcówce po asie Bartosza Kwolka prowadzili w końcówce 22:13, ale pozwolili rywalom dojść do głosu i przewaga stopniała do czterech oczek. Seta zakończyły skuteczne ataki Aarona Russella i Bartłomiej Bołądzia wynikiem 25:19.

W drugim secie początek był wyrównany do stanu 8:8. Później inicjatywę przejęli gorzowianie, którzy wyszli na prowadzenie 15:11. Goście poprawili przyjęcie, co przełożyło się na skuteczność w ataku. Jurajskim Rycerzom udało się odrobić starty dochodząc na 16:17, ale Stilon znów odskoczył i utrzymał korzystny wynik. Seta zakończył Marcin Kania posyłając asa serwisowego i niespodziewanie goście triumfowali 25:21.

Zawiercianie w kolejnej partii od początku narzucili rywalom swoją grę. Dobrze prezentowali się w ataku oraz w polu serwisowym co dało im prowadzenie 6:3. Z czasem jeszcze powiększyli swoją przewagę na 12:6. Później jeszcze dwa asy dołożył Mateusz Bieniek przy wyniku 19:11 i Aluron miał sytuację pod kontrolą. Skuteczny atak ze środka Bieńka zakończył seta wynikiem 25:18. Pierwszą piłkę meczową wywalczył Mateusz Bieniek przy stanie 24:16, a Patryk Łaba zakończył spotkanie atakiem z drugiej linii wynikiem 25:17.

W najbliższą sobotę 13 marca o godzinie 20:00 siatkarze Aluronu CMC Warty Zawiercie zmierzą się w wyjazdowym spotkaniu z Bogdanką LUK Lublin - Aluron CMC Warta Zawiercie, będzie to mecz w ramach dwudziestej szóstej kolejki siatkarskiej PlusLigi.

***

Aluron CMC Warta Zawiercie - Cuprum Stilon Gorzów 3:1 (25:19, 21:25, 25:18, 25:17)

Składy:

Aluron CMC Warta Zawiercie: Miłosz Zniszczoł, Miguel Tavares, Aaron Russell, Mateusz Bieniek, Bartłomiej Bołądź, Bartosz Kwolek – Jakub Popiwczak (libero) oraz Jakub Nowosielski, Kyle Ensing, Patryk Łaba, Jakub Czerwiński, Dawid Ogórek (libero), Adrian Markiewicz.. **Trener:**Michał Winiarski.

Cuprum Stilon Gorzów: Mathis Henno, Krzysztof Rejno, Chizoba Neves, Kamil Kwasowski, Marcin Kania, Thiago Veloso – Szymon Gregorowicz (libero) oraz Marcin Waliński, Patryk Niemiec, Daniel Gąsior, Hubert Węgrzyn, Mateusz Maciejewicz. **Trener:** Hubert Henno.

MVP: Bartosz Kwolek.

Wyniki spotkań dwudziestej piątej kolejki siatkarskiej PlusLigi:

ZAKSA Kędzierzyn-Koźle - Steam Hemarpol Politechnika Częstochowa 3:1
Ślepsk Malow Suwałki - PGE GiEK Skra Bełchatów 2:3
Aluron CMC Warta Zawiercie - Cuprum Stilon Gorzów 3:1
Asseco Resovia Rzeszów - Barkom Każany Lwów 3:0
Energa Trefl Gdańsk - JSW Jastrzębski Węgiel 0:3
PGE Projekt Warszawa - Bogdanka LUK Lublin 1:3
Indykpol AZS Olsztyn - InPost ChKS Chełm

Aktualna tabela siatkarskiej PlusLigi:

1. Aluron CMC Warta Zawiercie 24 - 56 – 62:25
2. PGE Projekt Warszawa 24 - 48 – 54:33
3. Bogdanka LUK Lublin 23 - 47 – 58:36
4. Asseco Resovia Rzeszów 23 - 43 – 52:34
5. Indykpol AZS Olsztyn 23 - 42 – 54:41
6. JSW Jastrzębski Węgiel 23 - 36 – 46:42
7. PGE GiEK Skra Bełchatów 22 - 35 – 43:42
8. Energa Trefl Gdańsk 23 - 34 – 48:47
9. ZAKSA Kędzierzyn-Koźle 23 - 33 – 51:53
10. Ślepsk Malow Suwałki 24 - 26 – 38:58
11. Cuprum Stilon Gorzów 23 - 24 – 36:54
12. Barkom Każany Lwów 23 - 23 – 37:57
13. InPost ChKS Chełm 23 - 23 – 31:56
14. Steam Hemarpol Politechnika Częstochowa 23 - 16 – 30:62

Zestaw par dwudziestej szóstej kolejki siatkarskiej PlusLigi:

InPost ChKS Chełm - ZAKSA Kędzierzyn-Koźle
Bogdanka LUK Lublin - Aluron CMC Warta Zawiercie (13 marca, godzina 20:00)
JSW Jastrzębski Węgiel - Cuprum Stilon Gorzów
Energa Trefl Gdańsk - Steam Hemarpol Politechnika Częstochowa
PGE GiEK Skra Bełchatów - PGE Projekt Warszawa
Barkom Każany Lwów - Ślepsk Malow Suwałki
Asseco Resovia Rzeszów - Indykpol AZS Olsztyn (**tu**), **foto:** aluroncmc.pl

reklama

www.grupatandem.pl

eprasa.pl c63ee823c8