Piątek
19 Lipca 2019
Nr 55 (1995)
Cena: 2,50 zł
(w tym 5% VAT)
ISSN 1644-1249
INDEKS 349887
WYDAWCA POLSKI

DZIENNIK STARGARDZKI

Stargard, Chociwel, Dobrzany, Ińsko, Suchań, Dolice, Kobylanka, Marianowo, Stara Dąbrowa

ISSN 1644-1249

Lekarze i farmaceuci z dystansem

REKLAMA

TŁUMACZ PRZYSIĘGŁY
języka angielskiego
AGATA TYCHONIEC
tel. 500 434 522 aga_0110@wp.eu

CENTRUM TŁUMACZEŃ Przysięgłych i Technicznych
WSZYSTKIE JĘZYKI
Stargard, ul. Wyszyńskiego 6
tel. 793 180 169, 91 561 51 02
pn.-pt. 9:00-16.30
e-mail: centrum_tlumaczen@wp.pl

Bohnhorst InterHANDEL
SKUPUJEMY ZBOŻA,
pszenicę paszową i konsumpcyjną, żyto, pszenżyto, jęczmień, owies, rzepak, łubin, gryka, groch, len, kukurydzę oraz słonecznik.
KUPUJEMY ZBOŻA EKOLOGICZNE
Sami odbieramy, szybka płatność, konkurencyjne ceny.
Wapno nawozowe granulowane w najlepszej cenie na rynku.
Bohnhorst Interhandel Sp. z o.o.
Kołbaskowo 78 B
e-mail: interhandel@interhandel.com.pl
www.interhandel.com.pl
Skup zbóż: 91 43 57 720, 600 21 21 25
Transport: 662 150 170
Nawozy 600 21 21 25 / 662 150 160

Moje OKNA Framex
SKANUJESZ KOD
WIESZ I MOŻESZ WIĘCEJ...
www.mojeokna.pl
+48 91 561 01 23 framexpl

KLUB KARATE KAMIKAZE
Treningi:
SP 6 wtorki i czwartki godz. 18.30
Informacje: 601 88 48 91
www.kamikazeclub.eu

CELLCO
WIODĄCY PRODUCENT PASYWNYCH KOMPONENTÓW SIECI ŚWIATŁOWODOWYCH
Dołącz do grona najlepszych Specjalistów z branży nowych technologii!
Uczestnicz w procesie tworzenia technologii i rozwoju sieci światłowodowej w całej Europie
Rozwijaj z nami swoje kompetencje poprzez udział w międzynarodowych projektach
W związku z dynamicznym rozwojem szukamy do pracy:
DOŚWIADCZONYCH INŻYNIERÓW, HANDLOWCÓW, MARKETINGOWCÓW
Przełóż swoje kompetencje na nieustanny rozwój, atrakcyjne wynagrodzenie oraz satysfakcję z osiąganych sukcesów
APLIKUJ: e-mail: praca@cellco.com.pl • Kontakt: tel. 512 039 822

Miejsce pracy: Kobylanka (k. Stargardu)

eprasa.pl c6763ee18c

Puls Miasta

121

Przy ulicy Wojska Polskiego wciąż znajdują się stare, mocno wysłużone betonowe latarnie uliczne. W szczególności przy Wojska Polskiego 110 można zaobserwować w jak złym stanie znajduje się betonowy słup, który jest mocno ukruszony. Pozostaje wierzyć, że Miasto zainwestuje w lampy również przy Wojska Polskiego.

122

Jak informuje Straż Miejska, zostało już uprzątnięte kolejne nielegalne wysypisko śmieci na terenie Stargardu. Tym razem chodziło o okolice ulicy Andrzeja Struga 9-11. Za miejscami parkingowymi – naprzeciwko placu zabaw – znajdowały się spalone meble. Po zgłoszeniu mieszkańców teren został oczyszczony.

123

Z roku na rok nie zmienia się krajobraz przy skrzyżowaniu ulic Towarowej i Pierwszej Brygady. Pas zieleni znajdujący się na skarpie wciąż nie jest wykaszany, przez co jak w każde lato bujnie rozwinięte chwasty dosłownie wychodzą na chodnik. Wygląda to o tyle nieestetycznie, że wokół wszystkie pasy zieleni są regularnie koszone.

KR

W Stargardzie rusza akcja Bezpartyjnych #niehejtuję

Trzeba skończyć z mową nienawiści!

We wtorek 16 lipca o godz. 15:30 na rynku w Stargardzie odbyła się konferencja prasowa samorządowców zaangażowanych w akcję #niehejtuję, którą zainicjowali Bezpartyjni.

Na konferencji zjawili się m.in. Krzysztof Sławiński z Koszalina, pomysłodawca akcji, Piotr Krzystek, prezydent Szczecina i lider ruchu Bezpartyjnych, Mariusz Bagiński, szef Bezpartyjnych w województwie zachodniopomorskim, Marcin Przepióra i Artur Wezgraj - radni sejmiku, Damian Gralak, radny RM i Edyta Domińczak z LPS.

- Z mową nienawiści mamy do czynienia na co dzień. Dlatego Liga Powiatu Stargardzkiego na czele z jej prezesem Marcinem Przepiórą tak chętnie włączyła się do akcji niehejtuję – mówiła na wstępie Edyta Domińczak.

Uczestnicy akcji chcą mieć czynny wpływ na wprowadzanie w przestrzeń publiczną dobrego klimatu budowania pozytywnych relacji międzyludzkich. Projekt został zainaugurowany już na początku lipca w Koszalinie. – Pomysł na tę akcję powstał we mnie, ponieważ jak wiele innych osób byłem celem hejterskich ataków – powiedział K. Sławiński – Doszedłem do wniosku z kolegami ze stowarzyszenia, że najlepszym sposobem na to będzie pokazanie, że można inaczej, tzn., że nie musimy używać języka nienawiści, że nie musimy być wobec siebie aroganccy.

Pomysłodawca mówi, że plan działania jest kilkuletni, bo chodzi przede wszystkim o zmianę postaw ludzkich, a to jak wiemy, jest procesem i nie dzieje się szybko. – Na pewno będziemy działać długo i cierpliwie, aż do osiągnięcia zamierzonych celów – dodał inicjator akcji.

Mają skierować apel do parlamentarzystów

Na pytanie Dziennika, czy uczestnicy akcji, skierują list do parlamentarzystów, Krzysztof Sławiński powiedział - Pewnie takie stanowisko wypracujemy. I mam nadzieję, że na naszym spotkaniu 2 sierpnia będzie okazja, żeby o tym porozmawiać. I możliwe, że tego dnia takie stanowisko zostanie przedstawione.

Celem hejtu, jak podkreślał Marcin Przepióra nie są tylko osoby publiczne – W szkołach podstawowych, ponadgimnazjalnych to się niestety zdarza. Przykładem tego może być wzrost przypadków nerwicy, targnięcia się na własne życie – powiedział radny województwa, apelując o nagłośnienie akcji.

Piotr Słomski

Marcin Przepióra radny sejmiku z Bezpartyjnych mówi o założeniach akcji #niehejtuję

Nowe miejsca postojowe przy Żłobku Miejskim

Już wkrótce kierowcy zyskają kolejne miejsca postojowe w centrum miasta. W ramach inwestycji zaplanowano 7 miejsc parkingowych i 1 miejsce dostosowane dla osób niepełnosprawnych. Wartość prac to ponad 88 000 zł.

Nowy parking powstanie w sąsiedztwie Żłobka Miejskiego przy ul. Krasińskiego. Wykonawca wyremontuje też schody na terenie pl. Słowackiego. Jezdnia zostanie poszerzona, a piesi zyskają chodnik z kostki betonowej. Kierowcy będą mogli parkować na 7 miejscach postojowych, które będą wykonane z betonowych płyt ażurowych. Pojawi się także 1 miejsce przeznaczone dla osób niepełnosprawnych. Dodatkowo na koniec prac wyprofilowane zostaną skarpy i odtworzone trawniki. Wartość inwestycji to ponad 88 000 zł, a termin wykonania – koniec października.

W ubiegłym roku przy pl. Słowackiego powstało 13 miejsc postojowych. Teraz parking powiększy się o kolejne. To udogodnienie zarówno dla mieszkańców, jak i rodziców dowożących dzieci do żłobka.

Info UM/opr red

W sąsiedztwie Żłobka Miejskiego powstanie 7 miejsc parkingowych i 1 miejsce dla osób niepełnosprawnych

eprasa.pl c6763ee18c

Lekarze i farmaceuci z dystansem

Szukaliśmy w aptekach medycznej marihuany

Medyczna marihuana w Polsce jest dostępna od początku stycznia. Do naszego kraju sprowadza ją firma Spectrum Cannabis, która ma stosowną zgodę Urzędu Rejestracji Produktów Leczniczych. Sprawdziliśmy czy produkt ten jest dostępny w stargardzkich aptekach, okazuje się, że wciąż jest to temat tabu, zarówno w Stargardzie, jak i całym województwie. Lekarze nie wypisują recept na medyczną marihuanę, a apteki nie zamawiają tego leku.

Medyczna marihuana dostępna jest jedynie za okazaniem recepty. Nie znaczy to jednak, że ot tak będzie dostępna w aptekach. Po okazaniu recepty farmaceucie apteka dopiero zamówi wskazaną ilość z hurtowni. Medyczna marihuana stosowana ma być tylko do uśmierzania bólu, korzystać z niej również mają zmagający się z bólami fantomowymi, pourazowymi, chronicznymi i neuropatycznymi, chemioterapią i radioterapią, ze stwardnieniem rozsianym i padaczką, czy też z chorobą Alzheimera.

Pomimo tego, że z analiz Spectrum Cannabis w Polsce wynika, że zainteresowanych takimi produktami leczniczymi wytwarzanymi z konopi medycznych może być niemal 300 tysięcy chorych, to w naszym regionie farmaceuci niechętnie rozmawiają na temat dostępności tego produktu. Wiadomo, że stargardzkie apteki nie sprowadzają tego leku, a jeśli już ktoś ma taką receptę, to medyczną marihuanę sprowadza z Poznania. Z resztą podobnie jest na terenie całej Polski, w sumie to tylko w Poznaniu, Koninie i Wrocławiu można dostać w aptece medyczną marihuanę. W aptekach są natomiast dostępne inne produkty wykonane z konopi indyjskich, jednak nie są to leki stricte w postaci rośliny, a jedynie w formie olejków, granulatu itp., a co najważniejsze nie zawierały THC. Spółka Spectrum Cannabis, która wprowadziła medyczny lek z konopi indyjskich na polski rynek, należy do kanadyjskiej grupy Canopy Growth Corp. Cena medycznej marihuany, na którą receptę wypisać może lekarz wynosi około 65 złotych za gram. Medyczna marihuana zawiera około 19 proc. THC oraz mniej niż 1 proc. CBD. THC - tretrahydrocannabinol - to ten składnik, który w konopiach odpowiada za ich działanie psychoaktywne. To z jego powodu marihuana znalazła się na liście narkotyków i z trudem przebija się teraz do świadomości jako roślina przydatna w leczeniu. THC jest ceniony w medycynie m.in. jako remedium na ból. Szczególnie taki, który opiera się działaniu farmaceutyków. Nieznośne migreny, powypadkowe bóle neuropatyczne czy dotkliwy reumatyzm - tam gdzie lekarstwa już nie pomagają, marihuana z wysoką zawartością THC często daje efekt ulgi. Podobnie w bólu w stanach terminalnych - THC często pomaga zredukować a nawet odstawić inwazyjne leki opioidowe. I to ten składnik niweluje nudności i poprawia apetyt pacjentom podczas chemio- i radioterapii. Za drugi przydatny w leczeniu składnik spośród ponad stu aktywnych substancji odkrytych w roślinie konopi, naukowcy uważają CBD - cannabidiol. Działa przeciwzapalnie, regeneruje komórki nerwowe, pobudza naturalną odporność organizmu. Szczególnie przydatne w redukcji napadów epilepsji, ale także wycisza nudności w trakcie chemioterapii. CBD jest składnikiem dominujących w uprawianej w Polsce legalnie odmianie konopi - przemysłowej. Tej, z której można produkować opał czy materiały budowlane. Zawiera śladowej ilości THC. To dlatego było już w Polsce dostępne, niezależnie od decyzji o legalizacji marihuany do celów medycznych. W formie olejów czy ekstraktów pacjenci mogli i nadal mogą kupować CBD od wielu polskich producentów całkowicie legalnie. Brakowało jednak właśnie THC. Tym bardziej, że - co podkreślają naukowcy, badający medyczne właściwości rośliny - marihuana działa leczniczo najlepiej, kiedy jest w postaci suszu lub wyciągu z pełnej rośliny, nie wyizolowanego jednego jej składnika.

Stargardzkie apteki póki co nie realizowały jeszcze recept na medyczną marihuanę

KR

Dokładnie zbadali temat

Miasto nie zainwestuje w poidła dla ptactwa

Urząd miejski w Stargardzie odniósł się do listu mieszkańców skierowanego do prezydenta Rafała Zająca. Chodziło o zakup i rozmieszczenie w stargardzkich parkach poideł dla ptactwa i owadów, aby te łatwiej znosiły afrykańskie upały. Magistrat zasięgnął opinii u ornitologa i zdecydowano, że miasto nie zakupi poidełek.

Na początku lipca opublikowaliśmy list mieszkańców Stargardu skierowany do prezydenta Rafała Zająca. Przypomnijmy, że chodziło o montaż poidełek na terenie Stargardu, dzięki którym ptaki i owady będą mogły przetrwać upalne dni. O słuszności takiej idei zaświadczają ornitolodzy i entomolodzy w całym kraju. Autorzy listu podkreślali, że podczas afrykańskich upałów ptactwo oraz owady zajmujące tereny stargardzkich parków nie mają poideł, dzięki którym mogły by się ochłodzić w upalne dni. Urząd miejski w Stargardzie nie zbagatelizował tego apelu i rozeznał się w temacie. Mieszkańcy zwracali uwagę na pootwierane dzioby ptaków podczas upałów, co miało świadczyć o zmęczeniu zwierząt. Rzecznik prasowy stargardzkiego magistratu informuje, że ptactwo w ten sposób się chłodzi. - *Pracownicy Wydziału Gospodarki Komunalnej i Ochrony Środowiska rozeznali temat. Skontaktowali się m.in. z ornitologiem, który poinformował, że w czasie upałów ptaki mają pootwierane dzioby, ponieważ chłodzą się w ten sposób* – informuje Piotr Styczewski. Urząd miejski zwraca również uwagę na fakt, iż w Stargardzie znajduje się mnóstwo naturalnych zbiorników wodnych, a co za tym idzie, miasto nie planuje zakupu i rozmieszczenia poidełek. - *Warto podkreślić, że w Stargardzie jest dużo cieków naturalnych – chociażby rzeka Ina, ale również inne, mniejsze. Zdaniem ornitologa ptaki dzięki naturalnemu instynktowi bez problemu znajdą wodę w naszym mieście. W związku z tym w tej chwili nie zakładamy ustawiania tego typu poideł* – dodaje Piotr Styczewski.

Miasto nie zdecyduje się na zakup poidełek dla ptactwa i owadów

KR

KONDOLENCJE

Wyrazy współczucia
Rodzinie
zmarłego wspaniałego człowieka
i wychowawcy

Zdzisława Młodzieniaka

Składają
Byli zawodnicy Piłki Siatkowej
K. K. S „Błękitni" Stargard

redakcja@dziennikstargardzki.pl

eprasa.pl c6763ee18c

Stargardzcy policjanci czekają na kamery

To znacznie ułatwi interwencje

Jak informuje Komenda Główna Policji, wszyscy policjanci na służbie mają być wkrótce wyposażeni w kamery przypięte do mundurów. Na razie wykorzystywanych jest ponad 2100 takich urządzeń. Zdaniem Komendy Głównej Policji, obecność kamer prowadzi do zmniejszenia się liczby konfliktowych sytuacji podczas policyjnych interwencji. Póki co stargardzcy policjanci nie posiadają takiego sprzętu, ale jak zapewnia rzecznik prasowy stargardzkiej komendy, urządzenia te znacznie ułatwią funkcjonariuszom interwencje.

Celem kamer jest poprawa bezpieczeństwa funkcjonariuszy oraz to aby podejmowane przez nich czynności nie budziły wątpliwości

Kamery to krok w przyszłość

Jak zapewnia rzecznik komendanta głównego policji kamery są obecne we wszystkich garnizonach i planowane są dalsze zakupy. Według niego na poprawę statystyki duży wpływ ma aspekt psychologiczny. - *Zarówno osoby, wobec których podejmowane są działania, jak i sami policjanci, zachowują się inaczej, mając świadomość nagrywania. Obywatele przestają prowokować i wykazywać niewłaściwe postawy wobec policjantów, ci zaś skuteczniej panują nad emocjami związanymi z podejmowaniem interwencji* – mówi rzecznik prasowy KGP insp. Mariusz Ciarka.

Prawnicy i obrońcy praw człowieka wskazują, że nagrania mogą skutecznie przeciwdziałać przemocy ze strony policjantów, jak też chronić ich przed pomówieniami. Z danych KGP wynika, że w około 80% przypadków skarg na działania funkcjonariuszy, zapis z kamer przemawia na korzyść policjantów. W opinii Jacka Kudły, specjalisty w zakresie czynności operacyjno-rozpoznawczych, obowiązujące przepisy wyraźnie określają granice stosowania kamer. Policjanci mogą je stosować wyłącznie podczas interwencji. Póki co jednak z ponad 2100 kamer korzystali jedynie funkcjonariusze trzech garnizonów - stołecznego, dolnośląskiego i podlaskiego. W Stargardzie policjanci nie posiadają takiego wyposażenia, które mogłoby być bardzo pomocne. - *Na dzień dzisiejszy w KPP w Stargardzie nie ma przedmiotowych kamer. Celem kamer jest poprawa bezpieczeństwa funkcjonariuszy oraz to aby podejmowane przez nich czynności nie budziły wątpliwości. Sytuacje, w jakich kamery będą przydatne to przede wszystkim ujawnianie sprawców przestępstw oraz wykroczeń. Duże znaczenie mają także wykroczenia w ruchu drogowym, gdzie nie będzie wątpliwości podczas przeprowadzania czynności wyjaśniających* – informuje rzecznik stargardzkiej policji asp. Łukasz Więckowski. Jak bardzo kamery przy mundurach mogą być pomocne świadczy choćby to, że policja regularnie korzysta z zapisów wideo w celu ustalenia sprawców wykroczeń. - *Często korzysta się z nagrań monitoringu czy to miejskiego czy to z innych obiektów. Pozwala to szybko wytypować sprawcę lub sprawców danego czynu. Pozwala też szybko rozwiązać kwestie sporne danego zdarzenia. Pozwala też zebrać stosowny materiał dowodowy do prowadzonego postępowania* – dodaje Łukasz Więckowski. Plany Komendy Głównej Policji o wyposażeniu wszystkich garnizonów w kamery nie są na razie określone w żadnych ramach czasowych.

Co wynika z przepisów?

Podstawą do korzystania przez policjantów z kamer są dwa przepisy - art. 15 ust. 1 pkt. 5a i 5b ustawy o Policji (wprowadziła go nowela podpisana przez prezydenta w styczniu br.). Pierwszy zezwala i daje uprawnienia policjantom wykonującym m.in. czynności operacyjno – rozpoznawcze do rejestrowania przy użyciu środków technicznych obrazu zdarzeń w miejscach publicznych (a w przypadku czynności operacyjno-rozpoznawczych i administracyjno-porządkowych podejmowanych na podstawie ustawy - także dźwięku towarzyszącego tym zdarzeniom). Na mocy pkt 5b, policjanci mogą rejestrować dźwięk i obraz także w miejscach innych, niż publiczne. Są jednak ustalone granice: w trakcie interwencji, podczas prowadzenia działań kontrterrorystycznych, podczas wspierania działań jednostek organizacyjnych Policji przez służbę kontrterrorystyczną w warunkach szczególnego zagrożenia, w warunkach wymagających użycia specjalistycznych sił i środków oraz użycia specjalistycznej taktyki działań, a także w czasie wspierania działania jednostek organizacyjnych policji przez służbę kontrterrorystyczną i w policyjnych środkach transportu. Obowiązujące przepisy wyraźnie określają granice stosowania kamer. Policjanci mogą je stosować podczas interwencji i w miejscach innych, niż publiczne np. w domu, ale też np. w parku, czy podczas kontroli drogowych. Warunek - musi to być interwencja czyli np. gdy kierowca nie przestrzegał norm prawnych i wystąpiło zagrożenie dla ruchu drogowego. Policjanci nie powinni rejestrować sytuacji, w których nie doszło do naruszeń przepisów, a jeśli je zarejestrowali - to powinno to zostać usunięte. Kamera ma być włączona na początku interwencji i wyłączona po jej zakończeniu, bo jeśli nastąpi w tym zakresie przekroczenie, policjant może się narazić na zarzuty przekroczenia uprawnień. Funkcjonariusze mogą też nagrywać w radiowozach, np. podczas konwojowania. Muszą jednak pamiętać, by nie wykorzystywać kamer poza przypadkami opisanymi w przepisach, czyli zbyt szeroko.

KR

Wyszyńskiego

Śmieciarka utknęła pod wiaduktem

W minioną środę, 17 lipca na ulicy Wyszyńskiego doszło do zdarzenia z udziałem samochodu ciężarowego.

Kierowca śmieciarki firmy Remondis jadący w kierunku ulicy Szczecińskiej najwyraźniej nie zwrócił uwagi na znak informujący o maksymalnej wysokości pojazdu jaki może wjechać pod wiadukt. Skutkowało to tym, że auto utknęło pod wiaduktem. Akcja wyciągania śmieciarki trwała kilka godzin.

Pod wiaduktem na ulicy Wyszyńskiego zaklinowała się śmieciarka. Foto Stoją!Stargard

Odeszli do wieczności...

Pochówki 18.07.2019
JADWIGA KOBRA, lat 82, zmarła 13.07
Pogrzeb odbył się o godz. 11.00 na Starym Cmentarzu
HENRYK KWAŚNICZKO, lat 72, zmarł 12.07
Pogrzeb odbył się o godz. 13.00 na Starym Cmentarzu
ZYGMUNT GRYDZIUSZKO, lat 71, zmarł 13.07
Pogrzeb odbył się o godz. 15.00 na Starym Cmentarzu
Pochówki 19.07.2019
ROBERT STAŃCZYK, lat 49, zmarł 29.06
Wystawienie zwłok o godz. 10.00
Pogrzeb odbędzie się o godz. 11.00 na Nowym Cmentarzu
Pochówki 20.07.2019
DARIUSZ OLIZEROWICZ, lat 51, zmarł 16.07
Wystawienie zwłok o godz. 12.00
Pogrzeb odbędzie się o godz. 13.00 na Nowym Cmentarzu

REKLAMA

91 573 09 96

eprasa.pl c6763ee18c

Niepokojące dane GUS

Coraz drożej w sklepach

Główny Urząd Statystyczny podał, że inflacja w czerwcu przyspieszyła do 2,6 procent. To najwyższy wzrost cen od listopada 2012 r.

W ostatnim czasie rosną ceny żywności, szczególnie warzyw i owoców

W ostatnim czasie rosną ceny żywności, szczególnie warzyw i owoców, a także mięsa. Urząd Statystyczny w Szczecinie poinformował, że ceny większości artykułów żywnościowych w maju były wyższe niż w analogicznym okresie w ubiegłym roku. W grupie „pieczywo i produkty zbożowe" najbardziej podrożał chleb pszenno-żytni (o 16,4 proc.), kasza jęczmienna (o 9.3 proc.), bułka pszenna (o 11,6 proc.), spadła natomiast cena ryżu (o 2,9 proc.). Spośród produktów mięsnych największy wzrost odnotowano dla cen mięsa wieprzowego bez kości- schabu środkowego (o 26,9 proc.), kiełbasy suszonej (o 12,9 proc.), kurcząt patroszonych (o 9,5 proc.), a także mięsa wołowego z kością, szynki wieprzowej gotowanej i kiełbasy wędzonej. Zmniejszyła się cena filetów mrożonych z morszczuka i mięsa wołowego bez kości z udźca. W sklepach można zaobserwować również wzrost cen śmietany (o 3 proc.), ale obniżyła się cena mleka krowiego. Największy wzrost cen zanotowały ziemniaki (o 109,5 proc.), cebula (o 95 proc.) oraz marchew (o 20 proc.), spadły natomiast ceny jabłek (o 40 proc.) i cytryn (o 14,4 proc.). Podrożał także cukier i czekolada mleczna, ale potaniała kawa naturalna mielona.

W maju Urząd Statystyczny w Szczecinie zanotował spadek cen odzieży w porównaniu z ubiegłym rokiem. Wzrosły natomiast opłaty za centralne ogrzewanie lokali mieszkalnych oraz wywóz śmieci. Droższa jest także benzyna bezołowiowa i olej napędowy (o 5 proc.) oraz opłata za przejazd taksówką osobową (o 3,8 proc.). Pasażerowie komunikacji miejskiej płacili za bilet normalny za przejazd autobusem miejskim (jednorazowy) tyle samo co w maju ubiegłego roku. Znacząco podrożała również pasta do zębów (o 29,2 proc.). Więcej niż przed rokiem płacono za wizytę u lekarza specjalisty oraz usługę strzyżenia włosów męskich.

Eksperci wskazują, że ogólny wzrost cen związany jest głównie z efektami suszy, ponieważ oczekiwane są niższe plony. Rosną także ceny energii dla przedsiębiorców oraz koszty pracy związane z wynagrodzeniem, co jest dobrą wiadomością dla pracowników, ale gorszą dla konsumentów, gdyż wliczane są one w ceny produktów. Zdaniem ekonomistów można się spodziewać, że ceny żywności będą nadal rosły, ale tempo wzrostu będzie wolniejsze.

Michał Padiasek

Kolejna szkoła otrzyma dofinansowanie

ZS nr 2 będzie miał nowy parkiet na sali gimnastycznej

Umowę o dofinansowaniu renowacji parkietu, w ramach programu poprawy i modernizacji infrastruktury sportowej dla jednostek samorządu terytorialnego w 2019 r., podpisał wczoraj (czwartek 18 lipca) Wicemarszałek Województwa Jarosław Rzepa ze Starostą Stargardzkim Iwoną Wiśniewską. Podpis pod umową złożyła też Wicestarosta, Joanna Tomczak.

Wartość wszystkich prac konserwacyjnych wyceniono na 38,5 tys. zł brutto. Kwota 20 tys. zł stanowi wkład własny Powiatu Stargardzkiego. Zgodnie z zawartą umową, kolejne 18,5 tys. zł z Urzędu Marszałkowskiego, pozwoli na sfinansowanie wszystkich prac konserwacyjnych w obiekcie Zespołu Szkół Nr 2 na Osiedlu Zachód.

W sali sportowej stargardzkiej „Dwójki" trwają natomiast prace cykliniarskie. Wykonano również pierwsze lakierowanie parkietu, razem z odtworzeniem linii boisk do koszykówki, siatkówki oraz piłki ręcznej. Konserwacja parkietu o łącznej powierzchni 700 mkw. zostanie zakończona 5 sierpnia.

Sala Zespołu Szkół Nr 2, pełniąca również rolę „zapasowej hali" do treningu koszykarzy Spójni, do użytku została oddana w 2006 r. Od tego czasu służy nieprzerwanie sześć, a nawet siedem dni w tygodniu, otwarta stale od 7.30 do 21.00. Obiekt zlokalizowany w centrum stargardzkiego Osiedla Zachód jest miejscem, które skupia największe wydarzenia sportowe i rekreacyjne dla blisko 20 tys. mieszkańców osiedla. Sala jest intensywnie wykorzystywana przez organizatorów rozgrywek piłki ręcznej, siatkówki, koszykówki a także turniejów karate dla dzieci i młodzieży. Na co dzień jest także miejscem zajęć wychowania fizycznego. Nawierzchnia parkietu, oprócz częstych rozgrywek i turniejów, musi także „wytrzymać" ćwiczenia baletu, aerobiku i gimnastyki sportowej.

Spełniając normy określone przez federacje sportowe, obiekt umożliwia również sparingowe rozgrywki ekstraklasy Spójni oraz mecze I i II ligi piłki siatkowej kobiet. Przyjęty i utrzymywany standard sali sprzyja też rozgrywkom halowej piłki nożnej. Razem z kompleksem boisk Orlik, szkoła dysponuje więc bogatym i atrakcyjnym zapleczem sportowym, przydatnym m.in. w zajęciach, których celem jest zapobieganie otyłości, uzależnieniami oraz innymi patologiami, które zagrażają dzieciom i młodzieży drugiej dekady XXI wieku. Tym bardziej więc cieszy dofinansowanie z budżetów Samorządu Województwa i Powiatu Stargardzkiego, dzięki któremu parkiet, profesjonalnie odnowiony i poddany konserwacji, przez kolejne lata będzie miejscem rozgrywek i sportowych zmagań- tych zawodowych i całkiem rekreacyjnych.

Szkoła we własnym zakresie wykona dodatkowo prace konserwacyjne drewnianych trybun. W centralnej części sali zostanie też wyeksponowany logotyp szkoły, razem z herbem powiatu. Efekty wszystkich prac będzie można ocenić przy okazji pierwszych rozgrywek, organizowanych na odnowionym już parkiecie.

Info Starostwo Powiatowe/opr red

eprasa.pl c6763ee18c

Paląca kwestia mieszkańców Sowna

Kiedy wreszcie nasza droga będzie bezpieczna?

W środę o godz. 18 w świetlicy wiejskiej w Sownie odbyło się spotkanie mieszkańców z przedstawicielami władz lokalnych. Tematem spotkania była wyczekiwana od lat przez mieszkańców modernizacja drogi powiatowej przebiegającej przez ich miejscowość.

Tzw. zakręt śmierci w Sownie. Brak chodnika, jak widać, powoduje bardzo niebezpieczną sytuację

Na spotkanie przybyli przedstawiciele władz samorządowych, którzy wsłuchali się w głos mieszkańców i zadeklarowali pomoc

Mieszkańcy Sowna nie mogą już znieść sytuacji, w której droga przebiegająca przez ich miejscowość stwarza poważne niebezpieczeństwo dla osób, które są zmuszone przemieszczając się po wsi, iść dosłownie po jezdni, bo droga w Sownie nie ma chodników. To stwarza ogromne niebezpieczeństwo. Plany na modernizację istnieją od lat, środków na ich realizację wciąż brak.

W spotkaniu wzięli udział m.in. radni województwa Marcin Przepióra i Ireneusz Rogowski, wójt Jerzy Makowski, radny gminy Stargard Sebastian Janiak, przedstawiciel powiatu, oraz radne powiatowe Ewelina Sobolewska-Łukaszczuk i Beata Wilk.

Mieszkańcy Sowna licznie przybyli na spotkanie. Radny Sebastian Janiak zwracając się do przybyłych na to spotkanie przedstawicieli władz samorządowych podkreślił, iż mieszkańcy są zainteresowani kiedy zostanie dokończona inwestycja związana z modernizacją i przebudową drogi. – Ta inwestycja, która zaczęła się wiele lat temu, zakończyła się na wysokości miejscowości Żarowo – mówił S. Janiak – W związku z tym, że ok. 10 lat temu zostały wykupione w Sownie grunty pod poszerzenie chodników. Nasi mieszkańcy chcą się dowiedzieć, na jakim etapie jest ta inwestycja i jakie są szanse na możliwie szybką kontynuację tego przedsięwzięcia.

- My już naprawdę nie możemy na to patrzeć! Ta droga stwarza śmiertelne zagrożenie. Wyobraźcie sobie, jak dzieci z naszej miejscowości muszą uciekać z drogi, kiedy mijają się dwie ciężarówki – mówił na spotkaniu Krzysztof Derech, sołtys Sowna – Z żadnej z dróg podporządkowanych w Sownie, nie można dzisiaj wyjechać bezpiecznie.

- Czy państwo zdają sobie sprawę, że ta droga należy do szlaków alternatywnych prowadzących nad morze. Kiedy samochody zaczynają w tym czasie jechać z większym natężeniem, to robi się jeszcze bardziej niebezpiecznie – dodała jedna z mieszkanek.

Sołtys Sowna Krzysztof Derech przedstawia samorządowcom powagę sytuacji związaną z drogą w jego miejscowości

Przybyli przedstawiciele władz wykazali zrozumienie dla postulatów mieszkańców i zarówno radni wojewódzcy jak i radne powiatowe zapewnili, że będą zabiegać o to, by ta sprawa została jak najszybciej załatwiona. – Mogę państwu obiecać, że postaramy się lobbować, choć zdaję sobie sprawę, że to nie najlepsze słowo. Możemy namawiać marszałka oraz zarząd dróg i RPO do tego, żeby się po prostu nad tym problemem pochylili – mówił Marcin Przepióra.

Na co mogą liczyć?

Po spotkaniu skierowaliśmy do powiatu zapytanie w sprawie inwestycji. W odpowiedzi czytamy - *Nawiązując do spotkania z mieszkańcami Sowna w sprawie perspektyw przebudowy odcinka drogi powiatowej 1709 Z biegnącej przez miejscowość, ze szczególnym uwzględnieniem budowy chodnika, chcemy przypomnieć, że problem ten jest doskonale znany zarówno zarządcy drogi, jak i Zarządowi Powiatu. Całościowy projekt przebudowy drogi powiatowej 1709 Z, ze Stargardu do skrzyżowania z droga wojewódzką nr 142, był już gotowy w 2008 r. Rok później Powiat Stargardzki otrzymał Zezwolenie na Realizację Inwestycji Drogowej. Zarówno projekt, jak i zezwolenie dotyczyły kompleksowej modernizacji drogi o łącznej długości 15,5 km. Dotychczas w ramach projektu zdołano przebudować jedynie odcinek ze Stargardu do Żarowa, który po zrealizowaniu prac spełnia wszystkie standardy drogi powiatowej. Na przeszkodzie dalszej kontynuacji robót stanęły problemy finansowe, związane z utrzymaniem całej sieci dróg powiatowych, których łączna długość przekracza 500 km. Mimo to gotowy projekt i zezwolenia, po dokonaniu niezbędnych aktualizacji, stanowią podstawę do wznowienia prac na wybranych odcinkach drogi, przy sprzyjających warunkach ekonomiczno- finansowych. Oszacowano, że przebudowa 2- km odcinka drogi biegnącej przez Sowno, kosztowałaby ok. 12,5 mln zł. Jej zakres obejmuje: modernizację jezdni, budowę chodnika po jednej, i ciągu pieszo- rowerowego po drugiej stronie drogi; wymianę kanalizacji deszczowej, przebudowę skrzyżowań razem z korektą ostrego łuku drogi w pobliżu kościoła, a także budowę nowych dojazdów do posesji. W ramach postępowania przygotowawczego, ZDP rozpoczął i kontynuuje procedury związane z korektą granic działek gruntu, by poszerzenie drogi o chodnik i ciąg pieszo- rowerowy w Sownie było możliwe. Uzgodniono m.in., że ZDP pokryje koszty przestawienia ogrodzenia sąsiadujących z drogą posesji. Pozostaje natomiast kwestia finansowa. Wiedząc, jak istotna z punktu widzenia bezpieczeństwa mieszkańców jest sprawa budowy chodnika, Zarząd Powiatu będzie poszukiwał rozwiązań, by w obecnej sytuacji choćby częściowo rozwiązać ten problem. Liczy przy tym na aktywną współpracę z Gminą Stargard, deklarując gotowość do spotkań i przenalizowania ponownie kwestii poprawy bezpieczeństwa mieszkańców Sowna.* – tyle w odpowiedzi Urząd Powiatowy w Stargardzie.

Na ten moment więc, mieszkańcy nadal muszą borykać się z trudną i rodzącą niebezpieczeństwo sytuacją infrastrukturalną w Sownie. Miejmy nadzieję, że władze powiatowe dołożą wszelkich starań, by mieszkańcy Sowna nie byli już narażeni na takie niebezpieczeństwo.

Piotr Słomski

Mieszkańcy licznie przybyli na spotkanie w świetlicy

eprasa.pl c6763ee18c

Druhowie z Chociwla czekają na nowy wóz strażacki

Na zakup przeznaczono blisko milion złotych

W 2020 roku komenda OSP Chociwel wzbogaci się o nowy średni wóz strażacki. Zakup wozu zostanie dofinansowany przez Urząd Marszałkowski, z kolei gmina dofinansuje zadanie kwotą 15%. Całkowity koszt nowego wozu wraz z wyposażeniem to blisko milion złotych. OSP Chociwel to jednostka, która najczęściej interweniowała w minionym roku na terenie powiatu stargardzkiego. Obecnie w OSP z Chociwla działa 27 druhów, a na wyposażeniu jednostki są trzy wozy strażackie.

Obecnie na wyposażeniu OSP Chociwel są trzy wozy strażackie

Nowy wóz dla OSP w Chociwlu to efekt przyznanego dofinansowania ze środków Regionalnego

Programu Operacyjnego. Gmina Chociwel dofinansuje zakup wozu wartego blisko milion złotych w wysokości 15%. OSP Chociwel to jednostka, która najczęściej interweniowała w 2018 roku na terenie powiatu stargardzkiego. Obecnie OSP Chociwel posiada trzy wozy strażackie.

Na dniach dojdzie do oficjalnego podpisania umowy dotacyjnej przez Prezesa OSP Chociwel Krystiana Dalidowicza i wicemarszałka Jarosławy Rzepy. Dofinansowanie dotyczy zakupu średniego samochodu ratowniczo–gaśniczego dla OSP Chociwel. Jednostka jest od kilkunastu lat w czołówce pod względem ilości wyjazdów na terenie powiatu stargardzkiego w 2018 roku OSP Chociwel wyjeżdżało do zdarzeń najczęściej, w sumie 100 razy. Koszt całkowity projektu to 994 000,00 zł. W związku z zakupem nowego wozu stosowną uchwałę podjęła także Rada Miejska w Chociwlu. Radni jednogłośnie wyrazili zgodę na zawarcie umowy przez Gminę Chociwel na okres przekraczający rok budżetowy, której przedmiotem jest dofinansowanie w formie dotacji celowej projektu pn. Zakup średniego samochodu ratowniczo-gaśniczego do OSP Chociwel wraz z wyposażeniem. Zaangażowano na ten cel środki finansowe w kwocie 149 235,00 zł w 2020 roku. - *Gmina musiała dofinansować zakup tego wozu strażackiego w wysokości 15%, wyszło niecałe 150 tys. zł. Taki był warunek, abyśmy na przyszły rok takie środki zabezpieczyli jako udział Straży w Chociwlu, która korzysta ze środków budżetowych, takie było z naszej strony wsparcie strażaków* – informuje burmistrz Stanisław Szymczak. Konkurs ze środków RPO WZ został rozstrzygnięty w działaniu 3.4 Adaptacja do zmian klimatu - Typ 2. Budżet przeznaczony na ten cel pozwoli na zakup trzynastu nowych wozów strażackich, trzech łodzi ratunkowych, pięciu dronów, quada oraz niezbędnego w codziennej pracy specjalistycznego sprzętu. Ze wsparcia skorzysta 14 OSP z regionu, które pozyskały od 76,5 tys. zł do blisko 1,5 mln zł wsparcia. O tym jak ma być wyposażony wóz opowiedział naszej redakcji Wiceprezes Naczelnik OSP Chociwel Paweł Kołodziejczyk. - *Konkretnie jeszcze nie wiadomo jaki to będzie wóz, wszystko zależy od przetargu. Wiemy natomiast jakie ma spełniać wymagania. Będzie to średni samochód z napędem 4x4, ze zbiornikiem wody 4,5 tys. i oczywiście z pełnym wyposażeniem, czyli: węże, armatura pożarnicza, pompa, agregat oddymiający, pompa pływająca, pompa szlamowa, kamera termowizyjna. Samochód będzie wykorzystywany w typowo gaśniczych akcjach. Przewiezie na miejsce zdarzenia sześciu strażaków* – mówi Paweł Kołodziejczyk. W OSP Chociwel pracuje 27 strażaków, jednostka posiada obecnie trzy wozy strażackie. - *Realizacja tego projektu odbywać się będzie do końca 2020 roku, wszystko podzielone jest etapami. Obecnie OSP Chociwel posiada trzy wozy strażackie, w tym jeden pojazd jest użyczony przez Komendę Powiatową Państwowej Straży Pożarnej w Stargardzie, natomiast w naszym OSP działa 27 druhów, spośród których 23 osoby są uprawnione do udziału w akcjach ratowniczo-gaśniczych, czyli są przeszkolone, posiadają aktualne badania lekarskie i są ubezpieczone* – informuje Paweł Kołodziejczyk.

KR

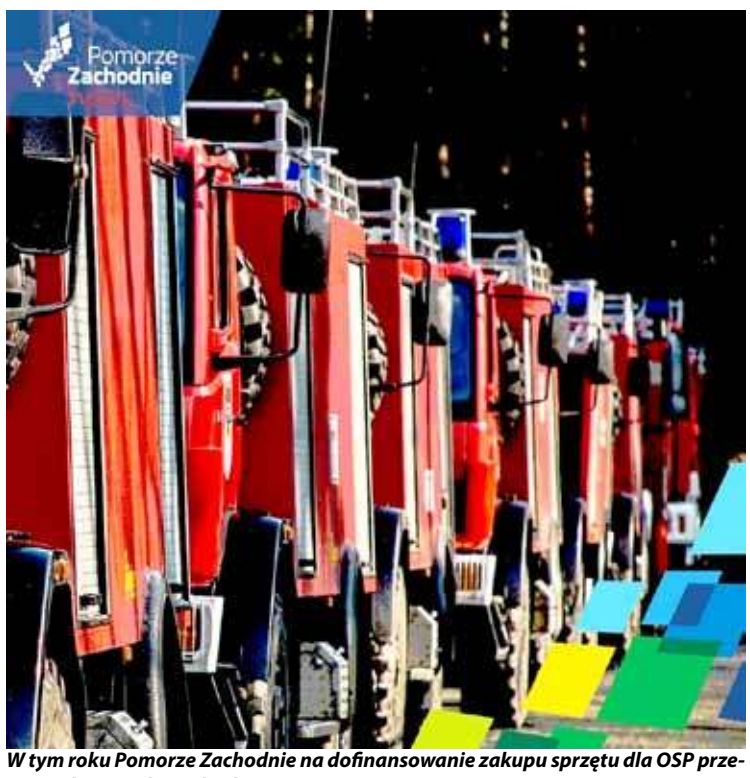

W tym roku Pomorze Zachodnie na dofinansowanie zakupu sprzętu dla OSP przeznaczyło ponad 11 mln zł

redakcja@dziennikstargardzki.pl

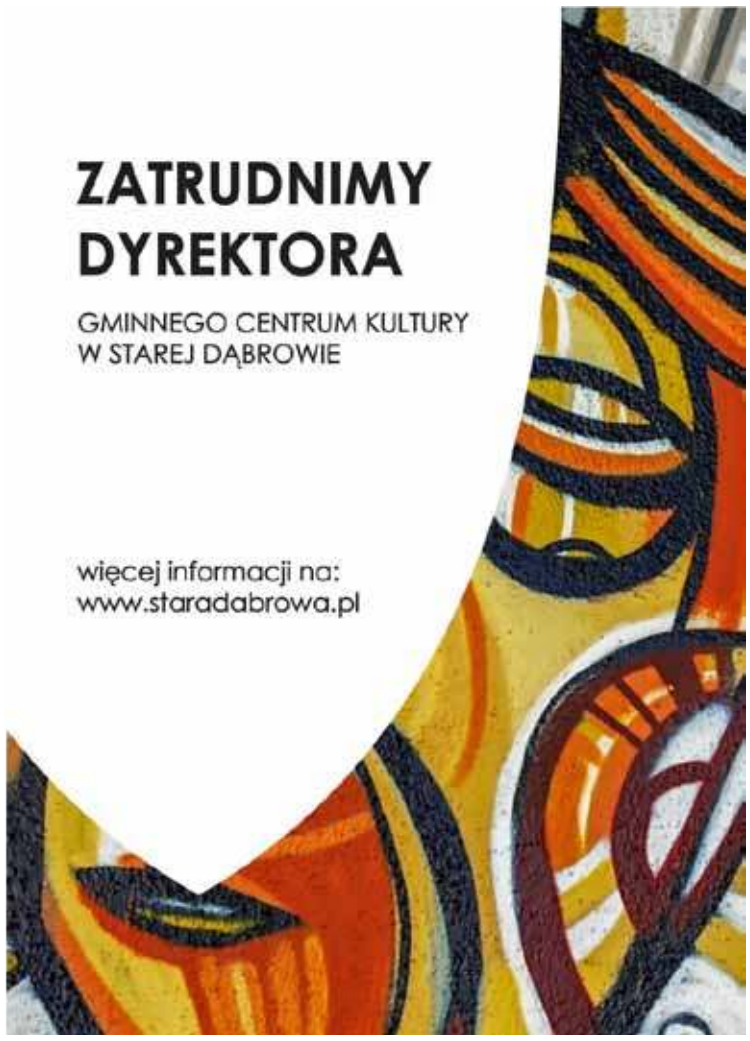

Agro-BusinessTrade SP. Z O.O.

ZATRUDNI

Specjalista ds. logistyki / Spedytor / Logistyk

Opis stanowiska :
Osoba zatrudniona na tym stanowisku będzie odpowiedzialna za kompleksową organizację pracy taboru transportowego.

Zakres obowiązków :
- planowanie i organizowanie transportu oraz prowadzenie związanej z nim dokumentacji
- monitoring i nadzór nad realizowanymi zleceniami
- rozwój bazy klientów i przewoźników

Oczekiwania :
- wykształcenie kierunkowe, preferowane wyższe (atutem będzie wykształcenie związane z transportem, logistyką etc.),
- doświadczenie w transporcie krajowym i/lub międzynarodowym,
- znajomość języka niemieckiego umożliwiająca swobodną komunikację, będzie dodatkowym atutem,
- komunikatywność i zdolności interpersonalne,
- odporność na stres, odpowiedzialność za powierzone i wykonywane zadania,
- bardzo dobra znajomość pakietu MS Office (szczególnie Excel),
- Prawo jazdy kat. B.

Oferujemy :
- pracę w stabilnej i dynamicznie rozwijającej się firmie,
- atrakcyjne wynagrodzenie,

Rodzaj pracy: Pełny etat

TELEFON: +48 603 129 069 • +48 785 900 833
Jedności Narodowej 23A • 72-130 Maszewo
e-mai : biuro@agro-business.pl

eprasa.pl c6763ee18c

Pracuj w wakacje jako Opiekun Osób Starszych w Niemczech i zyskaj bonus

PROMEDICA24

Oferujemy kontrakty z podstawową znajomością języka oraz kursy niemieckiego od podstaw

ZYSKAJ BONUS do 250 Euro*

Zadzwoń i umów się na spotkanie
tel. 517 172 396 Stargard, ul. Wojska Polskiego 6

91 573 09 96

eprasa.pl c6763ee18c

Słowo na Niedzielę

Jezus przyszedł do jednej wsi. Tam pewna niewiasta, imieniem Marta, przyjęła Go w swoim domu. Miała ona siostrę, imieniem Maria, która usiadłszy u nóg Pana, słuchała Jego słowa. Marta zaś uwijała się około rozmaitych posług. A stanąwszy przy Nim, rzekła: „Panie, czy Ci to obojętne, że moja siostra zostawiła mnie samą przy usługiwaniu? Powiedz jej, żeby mi pomogła". A Pan jej odpowiedział: „Marto, Marto, martwisz się i niepokoisz o wiele, a potrzeba mało albo tylko jednego. Maria obrała najlepszą cząstkę, której nie będzie pozbawiona". (Łk 10,38-42)

Komentarz

Jednym z powszechnych komentarzy do dzisiejszej Ewangelii jest wskazywanie na harmonię jaką winniśmy wprowadzać pomiędzy życiem aktywnym (Marta), a kontemplacyjnym (Maria). Jest to prawda, ale wydaje się, że Jezus chce nam przekazać coś więcej. Chodzi o szczegół ukryty w ostatnim zdaniu. Jezus mówi o Marii, że „obrała najlepszą cząstkę". Co to znaczy? Nie mniej ni więcej to, że Maria zdecydowała się, wybrała świadomie słuchać Jezusa. Natomiast nic podobnego nie pada na temat aktywności Marty.

Chyba każdy z nas może się odnaleźć w tej scenie. Nie raz przyłapujemy się na tym, że robimy wiele, czasem nawet bardzo wiele dla innych. Ale często robimy to niejako z automatu. Nie jest to wybór świadomy, ale wynikający z naszych przymusów, nakazów, rozpędu, nawyków itd. Po czym możemy to poznać? Choćby po niezadowoleniu, które słychać wyraźnie w głosie Marty, która próbuje manipulować Jezusem. Używa Go do tego, aby stało się tak, jak ona tego pragnie. Marcie brakuje czegoś bardzo ważnego: świadomego wyboru tego, co robi. Maria obrała najlepszą cząstkę nie tylko dlatego, że słucha Jezusa, ale także dlatego, że podjęła decyzję i jest jej wierna. Trudno wyobrazić sobie życie polegające jedynie na nieustannym siedzeniu u stóp Jezusa i słuchaniu Go przez cały dzień. Mało kto by wytrzymał! Wcześniej czy później przychodzi czas pracy, codziennych obowiązków i zajęć. To on jest sprawdzianem naszej duchowości. Jeśli chcemy przekonać się o tym, czy dobrze odprawiamy rekolekcje możemy to poznać po owocach: w jaki sposób podejmujemy nasze codzienne obowiązki, jak odnosimy się do naszych bliskich a także do... samych siebie.

Maria decydując się na świadomie zatrzymanie się pośród swego życia (co dziś nazywamy rekolekcjami) pokazuje jak ważny jest czas spotkania w samotności z Bogiem i z samym sobą. Przez większą część roku jesteśmy dostępni dla innych, służymy innym, ale jeśli chcemy się spalać a nie wypalać potrzebujemy spotkania z samymi sobą, zatrzymania, występowania. W życiu duchowym często znajdujemy czas na rozmowę z Bogiem, czasem z innymi wierzącymi. Ale często brakuje nam czasu na spotkanie się z samymi sobą. Duchowość rozpoczyna się właśnie od spotkania z sobą. Do tego jest potrzebna przestrzeń ciszy, milczenia i samotności. Pierwszym krokiem okazuje się po prostu wyłączenie telefonu komórkowego.

Potrzeba nam zgody na siebie, na Boga, na drugiego człowieka. Nie szukajmy nadzwyczajności. Zatrzymajmy się tak, jak Maria. W swoim własnym domu – w swoim sercu. Siądźmy u stóp Jezusa. I nie dajmy się wybić z tej postawy naszemu super ego, które będzie do nas krzyczeć: wstawaj, zrób coś, przecież nie możesz tak po prostu siedzieć!

Ks. Waldemar Piątek

redakcja@dziennikstargardzki.pl

Parafia pw. Chrystusa Króla Wszechświata
ul. J. Nowakowskiego 2

Niedziela: **6.45, 8.30, 10.00, 11.30, 13.00, 18.00**
Dni powszednie: 7.00,18.00

Biuro parafialne czynne:
Wtorek
- 9.00 - 10.00
Środa i Czwartek
16.00 - 17.00
tel. 91 573-75-75
biuro@chrystuskrol.info

Parafia pw. św. Józefa przy Kościele św. Jana
ul. św. Jana Chrzciciela 1

Niedziela: **6.30, 8.00, 9.30, 11.00, 12.30, 14.00, 19.00**
Dni powszednie: 6.30, 8.00, 18.30
Biuro parafialne czynne:
Poniedziałek - Czwartek
16.00 - 17.30
Piątek - Sobota 11.00 - 12.00
tel. 91 578-30-50 wewn. 37
biuro@swjozef.stargard.pl

Parafia pw. Ducha Świętego
ul. Warszawska 31

Niedziela: **7.00, 9.30, 11.00, 12.30, 18.00**
Dni powszednie: 7.00, 18.00
Biuro parafialne czynne:
Poniedziałek 9.00 - 10.00
Środa 16.00 - 17.00
Piątek 16.00 - 17.00
tel: **91 577 55 85**

Parafia pw. Najśw. Serca Pana Jezusa
ul. Żwirki i Wigury 10

Niedziela: **10.00, 11.30, 18.00**
Dni powszednie: **wt, czw. 8:00**
Biuro parafialne czynne:
codziennie po mszy wieczornej
tel: **607 573 165**
wrozdeba@poczta.fm

Parafia pw. Przemienienia Pańskiego
ul. Twardowskiego 1

Niedziela: **8.30, 10.30, 12.00, 18.00**
Dni powszednie: poniedziałek, środa, piątek i sobota **18.00**
wtore, czwartek 8.00
Biuro parafialne
tel: 91 576-07-53

Parafia pw. NMP Królowej Świata
ul. Bol. Krzywoustego 12

Niedziela: **8.00, 9.30, 11.00, 12.30, 18.00**
Dni powszednie: 7.00, 18.00
Biuro parafialne czynne:
wtorek i czwartek od 16 do 17,
w soboty przed południem od 10 do 12.
tel: **91 578 30 22**

Parafia pw. Miłosierdzia Bożego
ul. Ks. Jerzego Popiełuszki 5

Niedziela: **6.30, 8.00, 9.30, 11.00, 12.30, 15.00, 16.30,18.30**
Dni powszednie: 7.00, 17.00, 18.00
Biuro parafialne czynne:
Poniedziałek i Czwartek
9.00 - 11.00; 15:30- 17:00
Środa 15.30 - 17.30
Piątek 15.30 - 17.00
tel: **91 573-21-12**

Parafia pw. św. Krzyża
ul. Lotników- Kluczewo

Niedziela: **8.00, 11.30, 16.00**
Dni powszednie:18.00

Biuro parafialne czynne:
Poniedziałek
- 16.00 - 17.00
sobota
10.00 - 12.00
tel. 91 576-03-14
biuro@chrystuskrol.info

eprasa.pl c6763ee18c

Seniorze usiądź i odpocznij

Ubiegłoroczna akcja Krzesełko dla Seniora zakończyła się sukcesem. W całym mieście pojawiło się kilkadziesiąt miejsc, w których osoby starsze mogły odpocząć i zebrać siły. Teraz na ulice Stargardu wróciły krzesełka oznaczone specjalną naklejką. Można je znaleźć m.in. w pobliżu sklepów, banków i restauracji.

Pomysłodawcami akcji są członkowie Zespołu Doradczego Prezydenta Miasta Stargard ds. Seniorów. Zasady są bardzo proste – każdy przedsiębiorca może wystawić krzesełko przed swoim sklepem lub punktem usługowym. Takie specjalne miejsce do odpoczynku jest oznaczone naklejką. Z krzesełka dla seniora korzystają osoby starsze, ale też każdy, kto potrzebuje chwili wytchnienia.

W ubiegłym roku kilkudziesięciu przedsiębiorców z całego miasta dołączyło do akcji. Teraz krzesełka wróciły na ulice. To projekt, który ma duże znaczenie – nie tylko pojawiają się nowe miejsca odpoczynku dla seniorów, ale także wzrasta wrażliwość na szczególne potrzeby osób starszych. Dodatkowo właściciele sklepów i punktów usługowych pokazują, że ich firmy są przyjazne dla klientów w każdym wieku.

Naklejki na krzesełka dla seniorów można odebrać w Biurze Obsługi Klienta Urzędu Miejskiego przy ul. Czarnieckiego 17. Szczegółowe informacje na temat akcji można uzyskać pod numerem telefonu: 91 578 26 68.

info UM/opr red

Przedsiębiorcy po raz kolejny przyłączają się do akcji Krzesełko dla Seniora

Do nabycia w redakcji

„Do zobaczenia, kasztanku”

W redakcji jest jeszcze do nabycia książka „Do zobaczenia, kasztanku”, której autorem jest Piotr Słomski.

„Do zobaczenia, kasztanku” Piotra Słomskiego to interesująca propozycja książkowa będąca zbiorem wywiadów przeprowadzonych przez autora z osobami, które przeszły syberyjską gehennę, to znaczy były deportowane na daleki wschód Rosji Sowieckiej w czasach II Wojny Światowej. Książka jest do nabycia w naszej redakcji przy ulicy Pierwszej Brygady 35 pok 602 codziennie od 8 do 16. Zapraszamy

Redakcja

OGŁOSZENIE

Wójt Gminy Stargard
informuje
o wywieszeniu od dnia **19 lipca 2019 r.** na tablicy ogłoszeń w siedzibie Urzędu Gminy Stargard przy ul. Rynek Staromiejski 5 wykazu nieruchomości niezabudowanej położonej w obrębie **Wierzchląd,** przeznaczonej do oddania w dzierżawę na okres trzech lat w drodze bezprzetagowej (dz. nr: 3/1).
Wykaz wywiesza się na okres 21 dni.

Agro-BusinessTrade SP. Z O.O.

POSZUKUJE
KIEROWCÓW KAT. C+E

WYMAGANIA:
- aktualne prawo jazdy kategorii C+E
- świadectwo kwalifikacji zawodowej
- aktualne orzeczenie psychologiczne
- cyfrowa karty kierowcy

OFERUJEMY:
- atrakcyjne wynagrodzenie wypłacane w terminie
- nowoczesne auta marki DAF, MERCEDES, MAN.
- praca w systemie tygodniowym
- ubezpieczenie grupowe

TELEFON: +48 603 129 069 • +48 785 900 833
Jedności Narodowej 23A • 72-130 Maszewo
e-mai : biuro@agro-business.pl

OhBabySklep.pl
Sklep z dziecięcymi marzeniami

Bezpłatne porady prawne dla mieszkańców powiatu

Tego rodzaju pomoc dostępna jest dla mieszkańców w pięciu punktach na terenie gmin powiatu stargardzkiego. To możliwość skorzystania z usług prawnych zupełnie za darmo. Dwa punkty obsługiwane przez radców prawnych i adwokatów wskazanych przez Okręgową Izbę Radców Prawnych i Szczecińską Izbę Adwokacką oraz trzy punkty powierzone organizacjom pozarządowym specjalizującym się w obsłudze prawnej.

Szczegóły związane z funkcjonowaniem punktów i godzinami otwarcia, dostępne są w tabeli poniżej:

Lp	Nr punktu/ podmiot obsługujący	Nazwa jednostki udostępniającej lokal	Adres lokalu	Godziny działania Punktu	
1.	**Nr 1 -** Radcy prawni i adwokaci wskazani przez OIRP w Szczecinie i SIA	Zespół Szkół Nr 2 w Stargardzie	Os. Zachód B15a 73-110 Stargard Parter budynku	Poniedziałek Wtorek Środa Czwartek w okresie wakacji i ferii zimowych	**13^{00}-17^{00}** **13^{00}-17^{00}** **13^{00}-17^{00}** **13^{00}-17^{00}** **od poniedziałku do czwartku 11^{00}-15^{00}**
		Urząd Gminy w Kobylance	Budynek OSP ul. Jeziorna 6 parter budynku	Piątek	**12^{30}- 16^{30}**
2.	**Nr 2 -** Radcy prawni i adwokaci wskazani przez OIRP w Szczecinie i SIA	Urząd Gminy w Dolicach	ul. Ogrodowa 18 73-115 Dolice parter budynku	Wtorek Środa Piątek	**9^{00}-13^{00}** **7^{30}- 11^{30}** **9^{00}-13^{00}**
		Urząd Gminy w Marianowie	ul. Mieszka I1 73-121 Marianowo Lokal nr 10 (I piętro)	Poniedziałek Czwartek	**10^{00}-14^{00}** **10^{00}-14^{00}**
3.	**Nr 3** – Fundacja Honeste Vivere z siedzibą Warszawie obsługę zapewniają radcy prawni i adwokaci	Urząd Gminy w Stargardzie	Rynek Staromiejski 5 73-110 Stargard lokal nr 314 III p.	Wtorek Czwartek	**8^{15} - 12^{15}** **7^{30} - 11^{30}**
		Urząd Miejski w Chociwlu	ul. Zwycięzców 1 73-120 Chociwel Parter budynku	Poniedziałek Środa Piątek	**14^{00}- 18^{00}** **12^{30}- 16^{30}** **9^{00}- 13^{00}**
4.	**Nr 4 -** Zaborskie Towarzystwo Naukowe z siedzibą w Brusach obsługę zapewniają radcy prawni i adwokaci	Urząd Miejski w Dobrzanach	ul. Staszica 1 73-130 Dobrzany parter budynku lokal nr 8	Poniedziałek Środa Czwartek	**12^{00}- 16^{00}** **8^{30}- 12^{30}** **11^{00}- 15^{00}**
		Urząd Gminy w Starej Dąbrowie	Stara Dąbrowa 20 73-112 Stara Dąbrowa lokal Nr 1, parter	Wtorek Piątek	**9^{00}- 13^{00}** **9^{00}- 13^{00}**
5.	**Nr 5 - -** Zaborskie Towarzystwo Naukowe z siedzibą w Brusach obsługę zapewniają radcy prawni i adwokaci	Urząd Miejski w Ińsku	ul. Boh. Warszawy 38 73-140 Ińsko Lokal I p.	Poniedziałek Czwartek	**9^{30}-13^{30}** **10^{00}-14^{00}**
		Urząd Miejski w Suchaniu	ul. Pomorska 72 73-132 Suchań parter budynku	Wtorek Środa Piątek	**11^{00}- 15^{00}** **13^{00}- 17^{00}** **8^{00}- 12^{00}**

Nieodpłatna pomoc prawna i nieodpłatne poradnictwo obywatelskie przysługują osobie uprawnionej, która nie jest w stanie ponieść kosztów odpłatnej pomocy prawnej.

Pomoc prawna będzie udzielana zgodnie z kolejnością zgłaszania się osób zainteresowanych uzyskaniem pomocy prawnej, po wcześniejszym umówieniu wizyty w punkcie, za pośrednictwem nr telefonu: **091 48-04-923** w godzinach 8.00-15.00. Rejestracji można również dokonać samodzielnie za pośrednictwem linku: **https://powiatstargardzki.npp-24.pl/rejestracja/home**

eprasa.pl c6763ee18c

Nasi Przedsiębiorcy: Roman Barwik – Firma Jubilerska „Złotnik"

Po 40 latach czas na odpoczynek

Tym razem w rubryce Nasi Przedsiębiorcy prezentujemy Romana Barwika, który od 1982 roku prowadzi na terenie Stargardu Firmę Jubilerską „Złotnik". Z naszym rozmówcą spotkaliśmy się już na sam koniec jego zawodowej kariery. Po 42 latach pracy złotnika prowadząc własną działalność Roman Barwik zdecydował udać się na zasłużoną emeryturę. Właściciel salonu mieszczącego się przy ul. Marszałka Józefa Piłsudskiego 29 opowiedział o zawodzie złotnika, o najciekawszych zleceniach, a nawet o współpracy z policją przy wykrywaniu oszustw.

Związał się ze Stargardem

Roman Barwik urodził się w Pyrzycach, ale przez większość swojego życia związany był ze Stargardem. Posiada średnie wykształcenie i wyuczony zawód złotnik-jubiler. Po nabyciu doświadczenia w tej branży, pod koniec lat 70-tych zdecydował się na otwarcie własnej firmy. - *Firmę prowadzę od 1977 roku. Przedtem pracowałem jeszcze w Metaltechnice – to była taka Spółdzielnia w Szczecinie i w Państwowym Przedsiębiorstwie Handlowym „Jubiler". W 1977 roku otworzyłem swój pierwszy zakład, który mieścił się w Pyrzycach. Z kolei w 1982 roku rozpocząłem działalność w Stargardzie. Wówczas już powstała Firma Jubilerska „Złotnik"* - wspomina Roman Barwik. W latach 80-tych zawód złotnika był bardzo dobrze płatny. Oferta jubilerów była bardzo pożądana przez klientów, których ustawiały się spore kolejki. - *Zdecydowałem się na działalność w tej branży bo ten zawód jest dobry, również dobrze płatny, choć teraz już nie tak dobrze płatny jak kiedyś. Nie ukrywam, że był czas gdy naprawdę można było zarobić na tym zawodzie, mieliśmy bardzo długie terminy na wykonanie usług – nawet do pół roku, tak że ludzie czekali w kolejce* – opowiada Roman Barwik. Przed laty nasz rozmówca miał kilka swoich punktów w Stargardzie, zatrudniał również więcej osób. Obecnie zatrudnia jedną osobę. - *W tej chwili zatrudniam jedną osobę, panią Katarzynę, która jest odpowiedzialna za sklep. Wcześniej zatrudniałem więcej osób, a pani Katarzyna była kierownikiem salonu, zresztą do tej pory widnieje na takim stanowisku. Głównymi zadaniem pani Katarzyny jest oczywiście sprzedaż biżuterii. Obecnie prowadzę tylko ten jeden salon, kiedyś miałem więcej punktów w różnych częściach miasta* – mówi Roman Barwik. Właściciel sklepu „Złotnik" wyjaśnił również na czym polega jego zawód. - *Rzemiosło, którym się zajmuję polega po prostu na wytwarzaniu biżuterii złotej od podstaw. Przede wszystkim dotyczy to pierścionków, łańcuchów – nie łańcuszków, bo do cieniutkich łańcuszków trzeba mieć odpowiednie oprzyrządowanie, nie posiadam takiej aparatury, zresztą w Stargardzie i Szczecinie chyba nikt nie posiada* – mówi Roman Barwik. Bywało również tak, że pan Roman pomagał policji przy rozpoznawaniu danych produktów. Nasz rozmówca zdradza, w jaki sposób prowadzone są takie działania. - *Policja nieraz się do mnie zwracała o pomoc, bo kiedyś należałem do rzeczoznawców w Izbie Rzemieślniczej w Szczecinie. Zazwyczaj chodziło o rozpoznanie przedmiotów czy są z metalu szlachetnego, czy też nie. Wówczas robiłem badania, opis, itp. ekspertyzy. Ostatnio nie miałem takich sytuacji, minęło już sporo czasu od mojego ostatniego udziału w ustaleniach policji. Przy takich działaniach należy przede wszystkim sprawdzić np. pierścionek na kamieniu probierczym (oszlifowany łupek krzemionkowy, służący do określania przybliżonej zawartości metali szlachetnych w stopach jubilerskich, przyp. red.). Również należy patrzeć na to, że masa może być nieproporcjonalna do wielkości produktu, bo czasami oszuści przynosili do mnie np. duży sygnet, który jak się okazywało był wykonany z tombaku. Czyli był duży, masywny, ale miał małą masę w stosunku do analogicznego wyrobu ze złota, bo masa właściwa złota jest dość wysoka, przez co o wiele więcej waży taki sygnet. Zatem podsumowując, badania są przeprowadzane metodami złotniczymi na kamieniu probierczym* – wyjaśnia Roman Barwik.

Firma Jubilerska Złotnik wciąż mieści się przy ul. Marszałka Józefa Piłsudskiego 29. Po likwidacji sklepu lokal będzie do wynajęcia

Złoto, srebro, a nawet brylanty...

Nasz rozmówca opowiedział o towarze, jaki posiada w swoim sklepie. Obecnie z racji na likwidację salonu asortyment został już znacznie wyprzedany. Wszystko za sprawą atrakcyjnych promocji. - *W tej chwili przyznam, że mamy już bardzo słaby wybór, bo prowadzę wyprzedaż ze względu na likwidację sklepu. Mamy w ofercie zniżki 50% przy srebrze oraz 40% jeśli chodzi o złoto. Największym zainteresowaniem cieszą się oczywiście obrączki, ale i łańcuszki, plus do tego wisiorki. Także młodzi panowie kupują u nas pierścionki zaręczynowe. Konkretnie handlujemy złotem i srebrem, nie posiadamy wyrobów z innych metali szlachetnych. Posiadamy również drobne upominki jak np. na chrzest i komunię, chodzi o różnego rodzaju obrazki i inne drobne rzeczy* – wymienia Roman Barwik. Obecnie zlecenia na wykonanie biżuterii nie są już tak popularne jak kiedyś, zmieniły się również niektóre techniki. Nasz rozmówca przyznaje, że na zlecenie wykonywane są już tylko obrączki, ze względu na ich rozmiar. - *W tej chwili nie wykonuję biżuterii na zamówienie, ale kiedyś było mnóstwo takich zleceń. Przychodził klient i zamawiał różne produkty, w tej chwili jedyne co pozostało na zamówienie to obrączki. Jeśli chodzi o moje najciekawsze zlecenia to miałem kiedyś kilka takich prac. Wykonywałem tzw. karmazycje, czyli np. pierścionek gdzie znajduje się kamień centralny, a wokół niego kilkanaście lub więcej w zależności od proporcji małych kamyczków. Kiedyś w czasach dawniejszych takie rzeczy się robiło, były popularne. Dzisiaj to jest tzw. odlewnictwo, są już gotowe odlewy tych pierścionków i dopiero później się je wykańcza* – wyjaśnia Roman Barwik. Zakłady jubilerskie często kojarzą nam się z bogactwami, drogimi produktami, na które nie każdy może sobie pozwolić. Zapytaliśmy pana Romana o cenę najdroższego produktu znajdującego się w sklepie, a także o te, które przyszło mu sprzedawać w czasie swojej zawodowej kariery. - *W tej chwili najdroższy produkt w naszym salonie kosztuje około 3 tys. zł, bo mam jeszcze do sprzedania pierścionki z brylantami. Natomiast jeśli chodzi o całą moją zawodową karierę to zdarzało się, że miałem w sprzedaży produkty nawet za 20 tys. zł, były to grube łańcuchy – komplety – czyli np. łańcuch i bransoletka. Posiadam wyroby z kamieniami szlachetnymi, dokładnie z brylantami, ale to w tej chwili nie są duże brylanty, ich cena plus/minus wynosi do 3 tys. zł* – opowiada Roman Barwik.

Właściciel Firmy Jubilerskiej Złotnik - Roman Barwik oraz pani Katarzyna, kierownik salonu

Czas na zasłużony odpoczynek...

Tak się złożyło, że sylwetkę pana Romana prezentujemy w zasadzie na koniec jego zawodowej kariery. Po 42 latach prowadzenia własnej firmy, nasz rozmówca przyznaje, że jest już zmęczony i chce w pełni korzystać z życia na emeryturze. Właśnie dlatego następuje likwidacja sklepu, który prezentujemy na łamach Dziennika Stargardzkiego. - *Jestem już emerytem, dlatego likwiduję swój sklep. Myślę, że sklep przy ulicy Piłsudskiego 29 będzie funkcjonował jeszcze 2-3 miesiące, gdyż muszę wyprzedać cały towar. Muszę się teraz rozliczyć, bo jak kończy się działalność należy wyprzedać towar, bo gdyby on został, to musiałbym od tego odprowadzić podatek. Plany na przyszłość mam takie, że jako emeryt chcę sobie wreszcie odpocząć. Już się napracowałem w życiu i najwyższy czas na zasłużony odpoczynek* – przyznaje Roman Barwik. W związku z likwidacją asortyment salonu rozchodzi się w mgnieniu oka. Jeśli ktoś chce skorzystać z dużych upustów i kupić sobie lub najbliższym wyjątkową biżuterię, to musi się pośpieszyć... - *Zachęcam do odwiedzania naszego punktu, gdyż mamy bardzo korzystne ceny na tej wyprzedaży. Tak jak wspominałem wcześniej, srebro jest przecenione 50% od ceny brutto, zatem np. zwykły łańcuszek, który kosztował 100 zł, był przez nas sprzedawany za 50 zł. Myślę, że to jest niesamowita okazja, zresztą tak samo jak ze złotem i 40% wyprzedażą, bo jeśli jakiś produkt kosztuje 500 zł, to 40% upustu daje ogromną oszczędność. Część rzeczy szybko się wyprzedała i zostało już niewiele produktów. Zdecydowanie najszybciej zostały sprzedane obrączki i łańcuszki złote. W tej chwili mamy jeszcze parę obrączek, ale łańcuszków już nie ma w ogóle – takim cieszyły się zainteresowaniem* – mówi Roman Barwik.

Warto dodać, że lokal przy ulicy Marszałka Józefa Piłsudskiego 29 po likwidacji Firmy Jubilerskiej „Złotnik" będzie możliwy do wynajęcia. Wszyscy zainteresowani taką lokalizacją dla swojej działalności mogą się kontaktować w tym temacie z panem Romanem. Jak zapewnia Roman Barwik, cena wynajmu będzie równie atrakcyjna co obecne wyprzedaże.

KR

redakcja@dziennikstargardzki.pl

eprasa.pl c6763ee18c

Psy do adopcji

W porozumieniu ze schroniskiem w Kiczarowie będziemy systematycznie prezentować psy znajdujące się w schronisku przeznaczone do adopcji. Schronisko w Kiczarowie koło Stargardu prowadzone jest przez Towarzystwo Opieki nad Zwierzętami w Polsce Oddział Kiczarowo 29, tel. 661964551(2)

CZESTER

Czester jest dowodem na to, że wiek to tylko cyfra. Mimo, że to pan w średnim wieku ma charakter wiecznego szczeniaka. Wiatrem czesany … uwielbia spacery i tarzanie w trawie. Dobrze odnajduje się w mieście. Przyjazny do innych psów, choć towarzyszy sam sobie dobiera. Ze względu na temperament nie polecany do domu z małymi dziećmi. W schronisku wychodzi na spacery z młodymi Wolontariuszami.

Chętnych do poznania Czestera zapraszamy do Schroniska dla Bezdomnych Zwierząt w Kiczarowie.

MURZYNEK

Bardzo pogodny i przyjazny do ludzi pies w średnim wieku. Chętny do zabaw i głasków, lubi spacery. W Schronisku mieszka z drugim psem, jest przyjazny do psów ale lubi dominować.

Zapraszamy do poznania Murzynka w Schronisku dla Bezdomnych Zwierząt w Kiczarowie.

SONIA

Około 4 letnia suczka. Przyjazna ale niesocjalizowana. W kontaktach z ludźmi pozwala się dotykać, głaskać ale nie można założyć jej obroży i smyczy. Wymaga cierpliwości i pracy z opiekunem, który pokarze jej, że człowiek to przyjaciel i przewodnik.

Na tą chwilę nie jest możliwa natychmiastowa adopcja Soni.

Zapraszamy do poznania Soni w Schronisku dla Bezdomnych Zwierząt w Kiczarowie.

Inwestycje drogowe w Dolicach

Ulica Wojska Polskiego wyłączona z ruchu

Przebudowa drogi powiatowej 1716 Z rozpoczęta pod koniec czerwca, wkracza w decydującą fazę. Konsekwencją inwestycji realizowanej przez Strabag na zlecenie Zarządu Dróg Powiatowych, będą jednak utrudnieniami dla mieszkańców Dolic i kierowców, korzystających na co dzień z przebudowywanego odcinka ulicy Wojska Polskiego.

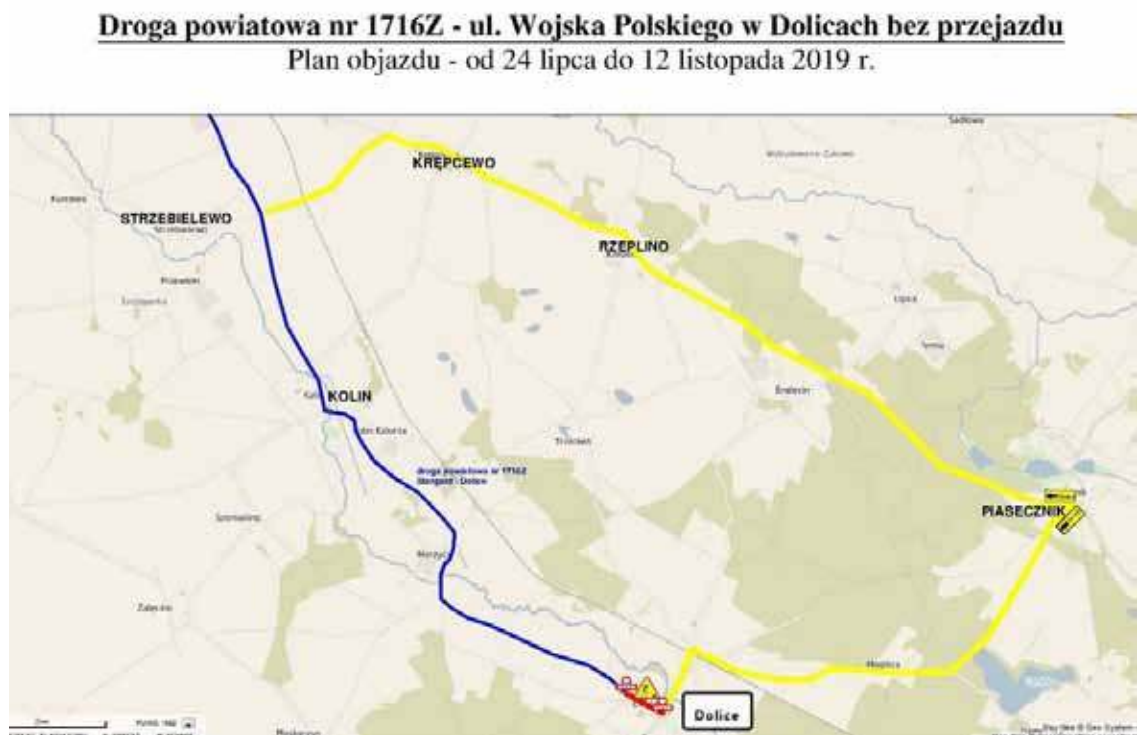

Od środy 24 lipca do 12 listopada ulica zostanie całkowicie wyłączona z ruchu. Wykonawca prac wyznaczył objazdy, które obowiązywać będą na czas przebudowy zamkniętego odcinka drogi.

Przebudowa ulicy Wojska Polskiego w Dolicach została dofinansowana z Funduszu Dróg Samorządowych. 9 lipca umowę w tej sprawie Starosta Stargardzki Iwona Wiśniewska podpisała formalnie z Wojewodą Zachodniopomorskim. Kolejna z zawartych wtedy umów dotyczyła przebudowy ulicy Jana Pawła II w Dobrzanach, którą również dofinansowano z rządowego funduszu.

Inwestycja w Dolicach obejmuje natomiast odcinek drogi o długości 845 metrów. Jej nawierzchnia zostanie poszerzona do 6 metrów. W projekcie ujęto również wybudowanie ścieżki pieszo- rowerowej, oraz nowych zjazdów do posesji sąsiadujących z ulicą. Przewidziano także nową sieć kanalizacji deszczowej. Korzystając z okazji, Gmina Dolice wymieni również swój odcinek kanalizacji sanitarnej.

Na sfinansowanie przebudowy ulicy Wojska Polskiego w Dolicach, przeznaczono ok. 4,2 mln zł. Blisko 60 proc. kosztów pokryje dotacja z FDS. Pozostałe 20 proc. sfinansują w formie wkładu własnego: Powiat Stargardzki razem z Gminą Dolice. Do czasu zakończenia przebudowy, biegnący przez Dolice odcinek drogi 1716 Z od środy 24 lipca zostanie zamknięty dla ruchu. Ulica ma być ponownie otwarta dla ruchu po przebudowie 12 listopada. Do tego czasu kierowcy jadący ze Stargardu i Kolina w kierunku Dolic, będą zmuszeni korzystać z objazdu. Skręcimy więc w Strzebielewie na Krępcewo, Rzeplino i Piasecznik. Zarząd Dróg Powiatowych przypomina, by zwrócić uwagę na nowe oznakowanie oraz informacje o wyznaczonym objeździe. W tym przypadku jazda na pamięć okaże się mało przydatna, za to nieco bardziej kosztowna.

Info Starostwo Powiatowe/opr

Przebudowa ul. Wojska Polskiego wkracza w decydującą fazę. Od środy 24 lipca ulica zostanie wyłączona z ruchu

OGŁOSZENIA

Polski Klub Patriotyczny zaprasza na Apel Pamięci Powstania Warszawskiego. Uroczystości odbędą się 1 sierpnia (czwartek) o godzinie 16.30 przy Kościele Świętego Ducha.

eprasa.pl c6763ee18c

Stargard zielonym do góry

Wymień elektrośmieci na sadzonki

Fala ekstremalnych, czerwcowych upałów uświadomiła nam, jak istotną rolę pełni zieleń w miejskim ekosystemie. Szukając choćby skrawka miejsca dla ochłody, korzystaliśmy ze skwerów i parków, które gwarantowały schronienie przed słońcem.

W najbliższą sobotę w Storkówku oraz Kobylance zbierane będą eko-śmieci, które będzie można wymienić na sadzonki roślin

Razem z rosnącymi wartościami temperatury, wzmagała się również krytyka trendu betonowania miast, kosztem drzew i zieleni. Upalny czerwiec był dla wszystkich doskonałą lekcją ekologii. Na własnej skórze przekonaliśmy się bowiem, jaką pułapkę tworzą dzielnice, rynki oraz place zamienione w patelnie. Stąd najnowsza edycja akcji pod hasłem „Stargard Zielonym do góry", organizowana przez Stargardzkie Centrów Kultury, wspólnie z Wojewódzkim Funduszem Ochrony Środowiska i Gospodarki Wodnej. Ma ona przypomnieć, że warto dokładać wszelkich starań, by zieleń zatrzymać w miastach.

Wspólny festyn pod patronatem Prezydenta Rafała Zająca i Starosty Iwony Wiśniewskiej, zaplanowano w Teatrze Letnim Parku Chrobrego, w najbliższą sobotę 20 lipca. Cykl „zielonych imprez" rozpocznie się w sobotnie popołudnie, od godz. 14. Poprzedzi je zbiórka elektrośmieci oraz zużytych telefonów komórkowych, zorganizowana w Storkówku (gmina Stara Dąbrowa). Od 11.00. do 13.00. mieszkańcy Storkówka będą mogli przynosić zużyte sprzęty do specjalnego ekopunktu. Otrzymają w zamian sadzonki, przydatne choćby w przydomowym ogródku. Zbiórka elektrośmieci przeprowadzona również zostanie w Kobylance. Tam eko- punkt otwarty będzie od 14.00. do 16.00.

W stargardzkim Parku Chrobrego, Koła Gospodyń Wiejskich zaproszą natomiast do udziału w prezentacji zdrowej kuchni domowej. O bogactwie leśnego ekosystemu i jego roli w zachowaniu równowagi ekologicznej, przypomną z kolei przedstawiciele Nadleśnictw z Dobrzan i Klinisk. Spotkaniom oraz imprezom w Teatrze Letnim, towarzyszyć będzie również wystawa prac plastycznych Jadwigi Sikorskiej pod hasłem: „Patrząc muru nie przebijesz". Zainteresowanych poprawą klimatu we własnym otoczeniu, udostępniony również zostanie Lokalny Punkt Informacyjny Funduszy Europejskich, gdzie specjaliści Wojewódzkiego Funduszu Ochrony Środowiska udzielą wszelkich informacji na temat dofinansowania wymiany pieców, w ramach programu Czyste Powietrze.

Miłośnicy Nordic- Walking zachęcą z kolei do wspólnego ekospaceru, natomiast atmosferę pikniku i radosnej zabawy zapewnią kapele z Łęczycy i Marianowa, oraz zespół folklorystyczny Lipka z Kobylanki. Nie zabraknie też na scenie Teatru Letniego zespołu Chabry i tanecznego zespołu Seniority, działającego przy Uniwersytecie Trzeciego Wieku.

Te wszystkie atrakcje już w najbliższą sobotę (20 lipca) w Parku Chrobrego. Kolejna odsłona imprez pod znakiem „Zielonym do góry"- w ostatnią sobotę lipca. Z równie bogatym programem.

Info Starostwo Powiatowe/opr red

OGŁOSZENIA

E-senior +65

BEZPŁATNE SZKOLENIA
Z PODSTAW OBSŁUGI KOMPUTERA

SZKOLENIE OBEJMUJE
OSOBY PO 65 ROKU ŻYCIA
ZAMIESZKUJĄCE WOJEWÓDZTWO
ZACHODNIOPOMORSKIE

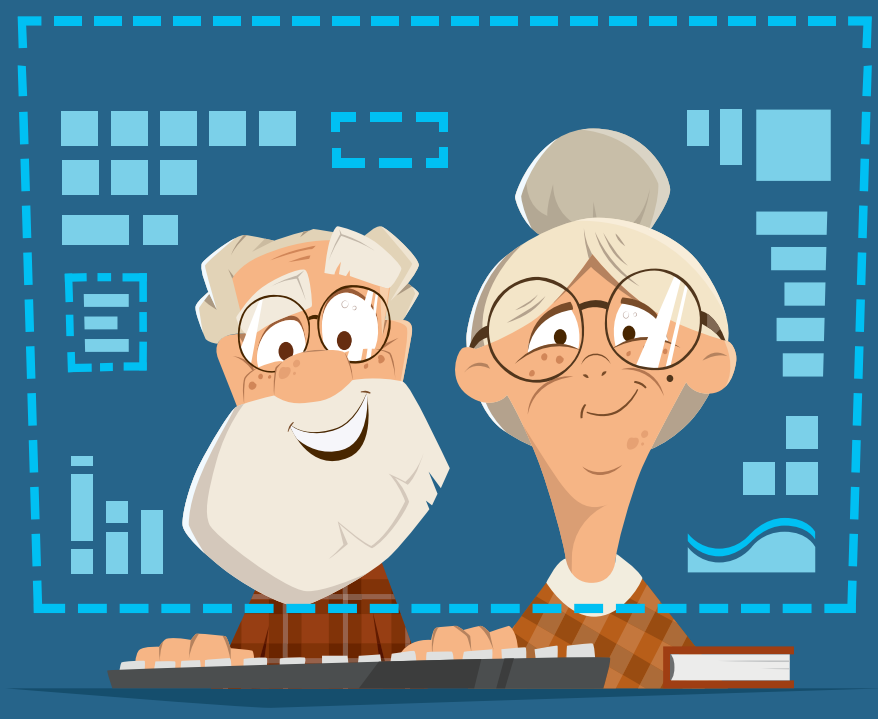

ZESTAW SZKOLENIOWY GRATIS!

KAŻDA OSOBA UCZESTNICZĄCA
W SZKOLENIU OTRZYMA:
PODRĘCZNIK, PENDRIVE, POWERBANK,
NOTATNIK, DŁUGOPIS I TECZKĘ.

PODCZAS ZAJĘĆ ZAPEWNIAMY POCZĘSTUNEK.

Szczegółowy wykaz gmin objętych wsparciem:
Banie, Barlinek, Barwice, Będzino, Białogard, Biały Bór, Biesiekierz, Brojce, Chociwel, Czaplinek,Człopa, Darłowo, Dobra (Szczecińska), Dobra, Dobrzany, Dolice, Drawsko Pomorskie, Dygowo, Dziwnów, Golczewo, Goleniów, Gryfino, Grzmiąca, Ińsko, Karnice, Kobylanka, Kołbaskowo, Kołobrzeg, Kozielice, Lipiany, Łobez, Malechowo, Manowo, Marianowo, Mielno, Mieszkowice, Międzyzdroje, Mirosławiec, Nowogard, Nowogródek Pomorski, Płoty, Postomino, Przelewice, Radowo Małe, Resko, Siemyśl, Stara Dąbrowa, Stargard, Suchań, Świnoujście, Trzebiatów, Tychowo, Choszczno, Ustronie Morskie, Wierzchowo, Złocieniec.

Fundusze Europejskie Polska Cyfrowa | Rzeczpospolita Polska | fundacja it | Unia Europejska Europejski Fundusz Rozwoju Regionalnego

Kontakt: e-mail: esenior@fundacja.it
tel. kom.: 791 546 179, tel. +48 91 484 44 37

eprasa.pl c6763ee18c

Kolejny sparing Błękitnych

Hutnicy zdeklasowani

Piłkarze Błękitnych Stargard pokazali w środę w Szczecinie, że IV ligę od II dzieli różnica kilku klas. Rozgromili Hutnika Szczecin 8:0, dzięki czemu zmazali plamę po niedawnych porażkach z III-ligowcami z Kołobrzegu i Skolwina.

Po pierwszym i prawdopodobnie jedynym, tegorocznym sparingu rozegranym na własnym boisku, zakończonym porażką 0:2 ze Świtem Skolwin, piłkarze Błękitnych Stargard ponownie wybrali się na wyjazdowy mecz kontrolny. W Szczecinie zmierzyli się z IV-ligowym Hutnikiem Szczecin, prowadzonym przez doskonale znanego w Stargardzie, Krzysztofa Kubackiego. Po serii dwóch porażek chcieli poprawić sobie nastroje, co udało się w stu procentach. Już w 3. minucie podopieczni Adama Topolskiego otworzyli wynik meczu z niżej notowanym rywalem. Do przerwy strzelili jeszcze dwie bramki, a prawdziwy worek z bramkami otworzyli w drugiej połowie. Wówczas stargardzianie strzelili pięć, kolejnych bramek i zakończyli spotkanie efektownym zwycięstwem, 8:0. Z klasycznego hat-tricka cieszył się powracający do Błękitnych, Wojciech Fadecki. Wreszcie do bramki trafiał Piotr Kurbiel, a po jednym celnym strzale zanotowali Paweł Łysiak oraz juniorzy w osobach Karola Jabłońskiego i Krystiana Mądrowskiego.

W szeregach biało-niebieskich wystąpił testowany, Mateusz Bochnak. 21-letni zawodnik jest związany kontraktem z Pogonią Szczecin, ale poprzedni sezon spędził na wypożyczeniu w Pogoni Siedlce. W barwach tego II-ligowca rozegrał 30 spotkań strzelając cztery bramki. W kolejnym sparingu brali także udział Aleksander Theus z Sokoła Kleczew, Oskar Nowak z Lecha II Poznań i Paweł Bednarski z Gwardii Koszalin.

Ostatni mecz towarzyski przed rozpoczęciem rozgrywek ligowych Błękitni rozegrają w najbliższą sobotę. W Policach o godz. 11:00 zmierzą się z miejscowym, III-ligowym Chemikiem.

M.B.

Hutnik Szczecin – Błękitni Stargard 0:8 (0:3)

Bramki: Fadecki 3, Kurbiel 2, Łysiak, Jabłoński, Mądrowski

Błękitni: I połowa: Skuza - Błyszko, Ostrowski, Szrek, Nowak, Karmański, Cywiński, Łysiak, Bochnak, Paczuk, Kurbiel

II połowa: Sasiak - Theus, Krawczun, Sadowski, Sitkowski, Bednarski, Jabłoński, Sanocki, Fadecki, Cywiński (Karmański), Mądrowski

Ogromne wzmocnienie stargardzkiego II-ligowca

Powrót Fadeckiego do Błękitnych

Wychowanek Błękitnych Stargard, 26-letni Wojciech Fadecki, po sezonie spędzonym na I-ligowych boiskach w Warcie Poznań, wraca do rodzimego klubu. To największe wzmocnienie stargardzkiego zespołu w letnim okienku transferowym.

Wojciech Fadecki

Spory ruch panuje w trakcie letniego okresu przygotowawczego w Błękitnych Stargard. Z zespołu zdążyli już ubyć Adrian Kwiatkowski, Mateusz Kwiatkowski, Przemysław Brzeziański, Grzegorz Rogala, Patryk Baranowski, Mateusz Ogrodowski, Błażej Starzycki i Patryk Brzozowski. Natomiast w ich miejsce stargardzki II-ligowiec zakontraktował Pawła Łysiaka, Patryka Paczuka, Huberta Sadowskiego, Dominika Sasiaka, Konrada Skuzę i Huberta Krawczuna. Jednak prawdziwy hit transferowy miał miejsce dopiero teraz. W minionych dniach szeregi biało-niebieskich wzmocnił bowiem 26-letni Wojciech Fadecki.

Fadecki to piłkarz, który doskonale pamięta sukcesy Błękitnych z sezonu 2014/15. Był ważną postacią drużyny prowadzonej przez Krzysztofa Kapuścińskiego, która wywalczyła awans do półfinału Pucharu Polski. Jego rajdy wprawiały w popłoch niejednego obrońcę. Dysponował dobrym przeglądem pola i znakomitym uderzeniem z dystansu. Został także uznany sportowcem Stargardu. Został więc dostrzeżony przez zespoły grające na wyższym poziomie. Brał udział w testach w Pogoni Szczecin, ale ostatecznie trafił do Warty Poznań. Na I-ligowych boiskach rozegrał 31 spotkań, strzelając trzy bramki. Ze względu na duże zmiany w nowej drużynie postanowił jednak powrócić do Stargardu.

Popularny „Fady" podpisał z Błękitnymi roczny kontrakt. Uczynił to w dniu urodzin – 17 lipca.

M.B.

Piłka nożna kobiet

Błękitne poznały II-ligowy terminarz

Piłkarki Błękitnych Stargard, które miniony sezon zakończyły na 1. miejscu w zachodniopomorskiej III lidze, poznały wstępny terminarz na rozgrywki II ligi w sezonie 2019/20. Na inaugurację zagrają przed własną publicznością z Victorią II Sianów. Natomiast już w najbliższy weekend wezmą udział w turnieju w Tucholi.

Zakończony w czerwcu sezon III-ligowy dla piłkarek Błękitnych Stargard był niezwykle udany. Podopieczne Andrzeja Lemańczyka w 16 meczach odniosły 15 zwycięstw i w przekonywującym stylu uzyskały awans powrotny do II ligi. Zdobyły 45 na możliwych 48 punktów, czym zdeklasowały konkurencję ze Szczecina, Gryfina, Recza i Międzyzdroi. Strzeliły łącznie 50 bramek tracąc zaledwie 11, a najczęściej do siatki rywalek trafiała Natalia Gugała (16-krotnie). Na nasze panie czekają jednak kolejne wyzwania. W sezonie 2019/20 Błękitne wystąpią bowiem na szczeblu II ligi (grupa kujawsko-pomorska). Kilka dni temu poznały także pierwszego rywala. Na inaugurację rozgrywek, w weekend 31 sierpnia/1 września, zagrają w Stargardzie z UKS Victoria SP 2 Sianów. To pewnego rodzaju ciekawostka, ponieważ zespół z Sianowa poprzedni sezon zakończył na 10. miejscu i powinien opuścić szeregi II ligi. W wyniku wycofania się z rozgrywek II ligi zespołu rezerw Olimpii Szczecin otrzymał jednak ponowną propozycję gry w II lidze. Dokładną datę oraz godzinę pierwszego spotkania stargardzkich piłkarek w nowym sezonie podamy w późniejszym terminie. Tymczasem rozpoczął się okres przygotowawczy naszych piłkarek. Jej pierwszym etapem będzie udział w weekendowym turnieju w Tucholi o Puchar 60 Dni Borów Tucholskich. W 10. edycji imprezy weźmie udział 12 zespołów. Błękitne w grupie eliminacyjnej zagrają przeciwko Startowi Pruszcz, Chojniczance, Tarpanowi Mrocza, GSS Grodzisk Wlkp i Tucholance-Kobiak.

M.B.

Błękitne Stargard rozpoczną przygotowania do II-ligowego sezonu od udziału w turnieju w Tucholi

91 573 09 96

eprasa.pl c6763ee18c

Pływanie

Pływacy Neptuna na MP

Czworo reprezentantów Neptuna Stargard wystąpiło w minionych dniach w pływackich mistrzostwach Polski. W gronie 16-latków wystartował Adrian Turała uzyskując awans do finału A, natomiast Zuzanna Jagodzińska, Weronika Puciato i Maciej Szmit walczyli na mistrzostwach 15-letnich pływaków.

Po tygodniowym obozie przygotowawczym, który odbywał się na obiektach szczecińskiego MOSiR-u na pływalni Floating Arena), dla młodych pływaków Neptuna Stargard przyszedł czas na poważne starty. Czwórka podopiecznych Zbigniewa Markiewicza wystąpiła w minionych dniach w mistrzostwach Polski 15 i 16-latków.

W dniach 10-12 lipca na pływalni Aqua w Lublinie, gdzie odbywały się mistrzostwa kraju juniorów młodszych do lat 16 w pływaniu, o medale i rekordy rywalizował jedynak ze stargardzkiego Neptuna, Adrian Turała. Wystąpił w gronie z 383 młodymi zawodnikami ze 119 sekcji pływackich. Mimo ogromnej konkurencji spisał się znakomicie. Na dystansie 200 m stylem grzbietowym uzyskał siódmy czas eliminacji (2:15,21) i uzyskał awans do ścisłego, 10-osobowego finału. Tam popłynął o kilkadziesiąt setnych wolniej (2:15,86) i zajął ostatecznie 9. miejsce w kraju w swojej grupie wiekowej. Adrian wystąpił w Lublinie także na 100 m grzbietem, do którego zgłosiło się aż 47 pływaków z całej Polski. W eliminacjach uzyskał 13. wynik, ale w finale B okazał się zdecydowanie najszybszy. Rezultatem 1:01,84 wygrał wyścig i uplasował się na 11. miejscu w Polsce. To znakomite wyniki młodego pływaka trenującego na co dzień pod okiem trenera Zbigniewa Markiewicza.

Nieco wcześniej, w dniach 5-7 lipca kryta pływalnia Miejskiego Ośrodka Sportu i Rekreacji w Oświęcimiu gościła natomiast 15-letnich pływaków z całego kraju. W imprezie, w której wzięło udział 452 zawodników ze 144 klubów, nie zabrakło również stargardzian. Klub Neptun i miasto Stargard reprezentowało troje zawodników Zuzanna Jagodzińska, Weronika Puciato i Maciej Szmit. Najwyżej z nich uplasował się Szmit. Na sprinterskim dystansie 50 m kraulem uzyskał świetny, 10 czas eliminacji (25,26) i awansował do finału B. W decydującym wyścigu popłynął natomiast minimalnie wolniej i ostatecznie został sklasyfikowany na 13. pozycji. Blisko awansu do drugiego finału był również w biegach na dystansach 100 m stylem dowolnym (19. miejsce – 55,82) i 50 m motylkiem (18. lokata, 27,72). Jagodzińska najlepszy start zanotowała na 100 metrów stylem motylkowym, gdzie zajęła 45. miejsce, a Puciato ukończyła wyścig na 100 m stylem klasycznym na 40. pozycji. Obie dziewczyny ze Stargardu przez trzy dni rywalizacji wystartowały w czterech konkurencjach.

To jednak jeszcze nie koniec pływackich emocji rangi ogólnokrajowej. W dniach 18-21 lipca w Drzonkowie odbędzie się bowiem Ogólnopolska Olimpiada Młodzieży (pływacy w wieku 17-18 lat), gdzie również wystąpią zawodnicy Neptuna.

M.B.

Adrian Turała jako jedyny popłynął w finale A

Pięcioro pływaków Neptuna wzięło udział w szczecińskim zgrupowaniu.

redakcja@dziennikstargardzki.pl

eprasa.pl c6763ee18c

Bowling

Strategiczna kolejka dla Eonu

W miniony poniedziałek w Kręgielni Rondo odbyło się kilka, istotnych dla układu tabeli Stargardzkiej Bowlingowej Ligi Dwójek, spotkań. Najwięcej ugrał na nich prowadzący Eon, który po wspaniałej grze wypunktował wiceliderów – Samych Swoich.

Eon Elektroenergetyka

Mecz lidera z wiceliderem był największym szlagierem 10. serii spotkań Bowlingowej Ligi Dwójek. Elektroenergetycy z Eonu rywalizowali z rewelacją sezonu – Samymi Swoimi i spisali się doskonale. Mimo ogromnego oporu przeciwnika wygrali wszystkie, trzy rundy i całe spotkanie 8:0. Uzyskali fantastyczny rezultat 1191 punktów, co daje średnią blisko 200 punktów na każdą grę. Ambitni Sami Swoi najbliżej zwycięstwa byli w trzeciej rundzie, w której stracili do Eonu 25 oczek. Dzięki wygranej prowadzący Eon powiększył więc przewagę w tabeli nad grupą pościgową. Wykorzystał także porażkę innego konkurenta – ekipy Bez Rewelacji I. Rewelacyjni zostali bowiem pokonani przez innego faworyta do podium, dwójkę Team Strike. Tego dnia bardzo ciekawe spotkanie rozegrali również gracze Jakub Meble I oraz Klippana. Do końca walczyli o korzystne rozstrzygnięcie, ale ze zwycięstwa cieszyli się ostatecznie popularni „Jakuby". Osiem punktów w zaciętym spotkaniu zdobyli ponadto „komputerowcy" z Lux PC, którzy w każdej z rund minimalnie ogrywali „Rewelacyjnych II". W pozostałych meczach triumfowali Zezole, Lucky Strike, Team Remika oraz Jakub Meble II.

Klippan Safety Polska

Na pięć kolejek przed zakończeniem rozgrywek przewaga Eonu nad wiceliderem wzrosła do 8 punktów. Minimalne różnice dzielą natomiast zespoły z miejsc 2-9. Do końca będzie zatem trwała walka o podium w klasyfikacji końcowej stargardzkich rozgrywek bowlingowych.

M.B.

Wyniki 10. kolejki:
Bez Rew. II – Lux PC 0:8 925-975,
Zezole – DJ`s Team 6:2 942-847,
Bez Rew. I – Team Str. 2:6 941-1063,
Sami Swoi – Eon 0:8 1043-1191,
Castorama II – Lucky Str. 2:6 819-955,
Castorama I – Team Rem. 0:8 470-936,
J. Meble II – Złotnisie 8:0 941-827,
J. Meble I – Klippan 6:2 997-977.

Tabela:

1.	Eon Elektroenergetyka	10	66	10427
2.	Bez Rewelacji I	10	58	9837
3.	Sami Swoi	10	56	9803
4.	Lux PC	10	56	9649
5.	Team Strike	10	51	9771
6.	Klippan Safety Polska	10	49	9590
7.	Jakub Meble II	10	47	9157
8.	Zezole	10	46	9202
9.	Jakub Meble I	10	44	8159
10.	Złotnisie	10	37	8585
11.	Bez Rewelacji II	10	29	8838
12.	Lucky Strike	10	28	8960
13.	Team Remika	10	28	8743
14.	DJ`s Team	10	18	8291
15.	Castorama II	10	15	7426
16.	Castorama I	10	12	6593

Bilety na ekstraligę

Do nabycia karnety na mecze Spójni

22 lipca rozpocznie się sprzedaż karnetów na mecze PGE Spójni Stargard w sezonie 2019/2020. W porównaniu z rokiem ubiegłym wejściówki będą nieco droższe. Zamiast 160 zł trzeba będzie zapłacić 250 zł. W związku z ambitnymi celami drużyny i tak warto!

Koszykarze PGE Spójni Stargard za kilka tygodni rozpoczną przygotowania do sezonu 2019/20. Będzie to ich drugi z rzędu rok występów w najwyższej klasie rozgrywkowej w Polsce. Kibice więc już zacierają ręce, aby zakupić bilety na te ważne wydarzenia.

Wychodząc naprzeciw oczekiwaniom klub poinformował zatem o cenach i harmonogramie sprzedaży biletów i karnetów na sezon 2019/2020. W porównaniu do zeszłego roku będą one nieznacznie droższe, ale i cele, jakie przyświecają stargardzkiej drużynie w nowym sezonie, będą zupełnie odmienne. Podczas niedawnego spotkania z mediami zostały jasno określone i planem podstawowym ma być awans do czołowej ósemki. Za karnet obowiązujący do wejścia na wszystkie domowe spotkania PGE Spójni Stargard w rozgrywkach Energa Basket Ligi trzeba będzie zapłacić 250 zł (bilet normalny) lub 150 zł (bilet ulgowy). Przypomnijmy, że w zeszłym roku koszt takiego karnetu wynosił tylko 160 zł. Zmianie uległy także ceny za wejście na poszczególne mecze. Zamiast 15 zł teraz trzeba będzie zapłacić 20 zł (bilet normalny) lub 12 zł za bilet ulgowy (wcześniej 8 zł). Zainteresowanie kibiców na pewno jednak będzie równie wielkie, jak w zeszłym sezonie.

Od 22 lipca do 2 sierpnia w sprzedaży pojawią się zatem karnety dla posiadaczy karnetów zeszłorocznych na to samo miejsce (sprzedaż za okazaniem karnetu z zeszłego sezonu lub, jeżeli będzie to możliwe, po potwierdzeniu miejsca w biurze klubu). Natomiast od 5 sierpnia ruszy otwarta sprzedaż karnetów na pozostałe wolne miejsca. Sprzedaż karnetów będzie się odbywała od poniedziałku do piątku w godzinach od 10:00 do 16:00 w pokoju nr 13 przy siedzibie klubu przy ul. I Brygady. Sprzedaż biletów będzie się także odbywała w internecie na tych samych zasadach, jak w ubiegłym sezonie.

M.B.

Ceny karnetów na sezon 2019/2020:
Normalny - 250 zł
Ulgowy - 150 zł
Karnet rodzinny (2N + U) - 600 zł
Karnet rodzinny (2N + 2U) - 700 zł
Ceny biletów na jeden mecz:
Normalny - 20 zł
Ulgowy - 12 zł (dzieci od lat 7, młodzież szkolna, studenci, renciści i emeryci)
Dzieci do lat 7 - 0 zł

91 573 09 96

eprasa.pl c6763ee18c

INFORMATOR LOKALNY

Informacja turystyczna 91 578 54 66

Telefony alarmowe
Policja 997,112
Straż Pożarna 998 lub 91 578 87 50
Pogotowie Ratunkowe 999
Straż Miejska 986 lub 91 577 50 90
Żandarmeria 91 576 62 30
Pogotowie Energetyczne 991
Pogotowie Gazowe 992
Pogotowie Ciepłownicze 993
Pogotowie wodnokanalizacyjne 91 578 35 80
Pogotowie weterynaryjne 91 577 00 30

Dyżur nocny 91 573 89 99

Przychodnie Poradnie
Szpital Centrala 91 577 63 55
Przychodnia nr 6 91 578 56 16 lub 91 834 27 44
Poradnia Medycyny Pracy 91 573 89 99
Fam Med 91 578 38 74
NZOZ „Zachód" 91 573 21 90

Przychodnia 91 576 63 28
Ewa Lek 91 834 04 76
NZOZ „Medis" 91 577 26 00
Centrum Medyczne „Consilius" 577 55 66
Przychodnia Specjalistyczna ul. Staszica 91 578 37 45
Poradnia PsychologicznoPedagogiczna 91 578 46 93
NSZOZ Hipokrates 91 834 40 50
WOMP Al. Żołnierza 91 573 64 00

Urzędy
Urząd Miasta 91 578 48 81
Starostwo Powiatowe 91 480 48 00
Urząd Gminy 91 561 34 10
Urząd Skarbowy 91 576 32 00
Powiatowy Urząd Pracy 91 578 40 01
Urząd Stanu Cywilnego 91 577 26 66

Instytucje
Sąd Rejonowy 91 578 74 31
Prokuratura Rejonowa 91 577 13 44
Zakład Ubezpieczeń Społecznych 91 579 25 00
Polski Czerwony Krzyż 91 577 23 00
Ognisko św. Brata Alberta 91 577 65 96
Powiatowe Centrum Pomocy Rodzinie 91 480 49 09
Punkt Poradnictwa Rodzinnego 91 834 49 67
Klub Abstynenta „Ala" 91 834 60 60 lub 698 615 315

Miejski Ośrodek Pomocy Społecznej
sekretariat 91 578 45 83
Dział Pomocy Środowiskowej Pracownicy Socjalni 91 578 45 77, 91 578 45 71
Dział Dodatków Mieszkaniowych 91 578 03 05
Dział Świadczeń Rodzinnych 91 578 03 19
Dział Realizacji Pomocy Społecznej 91 578 02 75
Miejskie Przedsiębiorstwo Gospodarki Komunalnej
Sekretariat:
ul. Okrzei 91 577 12 74
ul. Bogusława IV 91 577 01 69
Zakład Wodociągów i Kanalizacji 91 577 15 71, 91 579 27 57
Ujęcie wody 519 546 992
Zakład Oczyszczania Miasta 91 577 01 69, 91 577 02 13
Zakład Obsługi Urządzeń Komunalnych 91 577 65 02

Inne
Przedsiębiorstwo Energetyki Cieplnej 91 578 84 00, 91 578 84 52
Miejski Zakład Komunikacji 91 573 22 13
Towarzystwo Budownictwa Społecznego 91 578 47 50
Zakład Zagospodarowania Odpadów 91 573 35 36
Powiatowy Inspektorat Weterynarii 91 577 10 72
Powiatowa Stacja Sanitarno-Epidemiologiczna 91 577 04 26

Parafie Rzymskokatolickie
Parafia pw. Ducha Świętego 91 577 55 85
Parafia pw. św. Józefa przy kościele św. Jana 91 578 30 50
Parafia pw. Miłosierdzia Bożego 91 573 21 12
Parafia pw. Chrystusa Króla Wszechświata 91 573 75 75
Parafia pw. Najświętszego Serca Pana Jezusa 91 578 06 36
Parafia pw. NMP Królowej Świata 91 578 30 22
Parafia pw. Przemienienia Pańskiego 91 576 07 53
Parafia pw. św. Krzyża 91 576 03 14

Usługi pogrzebowe
Hades 91 573 04 98 lub 509 609 103
MPGK 91 577 15 63 lub 603 184 339

Apteki
Kwiatowa 91 577 63 14
Euro Apteka 91 577 50 86
Novum 91 577 50 13
Alfa 91 834 08 60
Rodzinna 91 835 20 11
Apteka z Sercem Prima 91 563 64 12
Natura 91 578 30 38
Śródmiejska 91 834 62 66
Grodzka 91 836 82 32
Apteka Chopina 91 577 25 00
Apteka Numer Jeden 91 391 79 17
Apteka Dyżurna (przy Palcu Słonecznym) 91 391 03 04
Apteka Miętowa 570 211 005
Zachodnia 91 573 38 79
Vita 91 577 55 10
Staromiejska 91 577 24 43
PZF Cefarm Szczecin, ul. Piłsudskiego 91 577 17 68
PZF Cefarm Szczecin, ul. Szczecińska 91 573 46 09
Nowa 91 577 59 90
Na Zdrowie 91 573 89 60
Przy Luxpolu 91 834 75 97
Centrum 91 834 00 05
Dbam o Zdrowie 91 578 51 01
Lekosfera DGA4 Kaufland 91 579 04 83
Twoja Apteka 91 578 11 18
Apteka w Galerii Starówka 91 836 95 59

Poczta
ul. Wieniawskiego 500-216-523
ul. Pogodna 91 573 55 52
ul. Szczecińska (Tesco) 91 573 50 39
ul. Lotników 91 576 01 69
ul. Lechonia 91 835 98 71
ul. Tańskiego 91 834 52 37
ul. Szczecińska 71 91 573 76 90
ul. Barnima 91 578 10 08
ul. Kwiatowa 91 577 05 91
ul. Pocztowa 91 578 57 58

Kultura
Muzeum 91 578 38 35
Książnica Stargardzka 91 578 82 40
Stargardzkie Centrum Kultury 91 578 32 31
Klub Wojskowy 91 576 64 75
Młodzieżowy Dom Kultury 91 834 43 01
Dom Kultury Kolejarza 91 573 23 24

Sport
Ośrodek Sportu i Rekreacji 91 573 25 70
Młodzieżowy Ośrodek Sportowy 91 834 52 63
Kręgielnia Rondo 91 834 10 20

Taxi
Plus Taxi 665 790 000
Lider Taxi 91 573 00 00
Halo Taxi 91 577 11 77
Gryf Taxi 91 573 44 44
Szach Taxi 91 573 33 33

Gabinety Weterynaryjne
Vis Vitalis ul. Łabędzia 22 505 960 829
Pro Amicis
ul. Pierwszej Brygady 21 A 91 577 51 68
Janusz Grabiec
ul. Wieniawskiego 16 607 654 021
Gabinet Weterynaryjny Pietrzyk
Os. Zachód A9 91 573 35 83
Małgorzata Lidwin Kaźmierkiewicz
Al. Żołnieża 15 A 501- 103-523
Ewa Czarny
ul. Krakowska 602 297 601

GMINY
Gmina Stargard
Urząd Gminy 91 561 34 10
GOPS 91 561 34 40
Gmina Chociwel
Urząd Gminy 91 56 22 001
Urząd Pocztowy 91 562 20 41
MGOPS 91 5622273
NZOZ 91 562 20 22
Apteka Kelina 91 5622055
Apteka Hibiskus 63 2799370
Gab. Stomatologiczny Katarzyna Brtleja Gromada 502444762
Gab. Weterynaryjny Adamski Andrzej 91 5622028

Gmina Dobrzany
Urząd Gminy 91 5620201
Urząd Pocztowy 91 5620007
MGOPS 91 5620202
Przychodnia Zdrowia Milewski 91 5620111
Przychodnia NZOZ „LekStomed" 508902458
Apteka Nowa 91 5620860
Apteka Dbam o Zdrowie 915783604
Gab. Stomatologiczny Natalia Petrasz Śliwicka 91 5620111
Zakład Leczenia Zwierząt 91 5620123

Gmina Ińsko
Urząd Gminy 91 5623025
Urząd Pocztowy 91 5623180
MGOPS 91 5621024
Ośrodek Zdrowia 91 5623016
Przychodnia Rodzinna 91 5623771
Stomatolog Filip Stelter 693090222, lub 91 5623016
Apteka Granulka 915623751 lub 503191220
Posterunek Policji 91 4813594

Gmina Suchań
Urząd Gminy 91 5624015
MGOPS 915624015
Urząd Pocztowy 91 5624088
NZOZ 91 5624020
Apteka (przy Palu Rynek) 91 5624022
Gab. Stomatologiczny Teresa Cieślak 91 5624606
Gab. Weterynaryjny Sadowski Jerzy 507050495
Posterunek Policji 91 4813590
Straż Miejska 91 5624089

Gmina Dolice
Urząd Gminy 91 5640129
Urząd Pocztowy 91 5640172
GOPS 91 5640129 lub 91 5640183
Na Zdrowie 91 5775805
Apteka ul. Wiejska 53 91 5640049
Gab. Stomatologiczny Iwona Małecka 91 5640686
Gab. Weterynaryjny Dolwet 91 5640244 lub 604545266

Gmina Kobylanka
Urząd Gminy 91 5610310
Urząd Pocztowy 91 5610320
GOPS 91 5788536 lub 91 5788538
NZOZ 91 5610329
Punkt Apteczny ul. Szkolna 91 5782632
Gab. Stomatologiczny Anna Wojciechowska 91 5610447
Lecznica dla zwierząt Richter Zygmunt 91 5610318

Gmina Marianowo
Urząd Gminy 91 5613866
Urząd Pocztowy 91 5613820
GOPS 91 5613866
NZOZ 91 5613810
Punkt Apteczny Medica 91 5618210
Gab. Stomatologiczny Maja Kucharczyk 601111111
Gab. Stomatologiczny Agnieszka MatkowskaMatysik 602516095

Gmina Stara Dąbrowa
Urząd Gminy 91 5739820
Urząd Pocztowy 91 5613520
GOPS 91 5613568 lub 91 8356898
Poradnia Medycyny Rodzinnej Cztery Pory Roku 91 3972295
Gab. Stomatologiczny Magdalena Brożek-Sztajnke 663773208

Gabinety stomatologiczne:
Vegadent 91 5782889
NZOZ MK Wasilewscy 669780309
ArtMedica 91 3076644
Rawicki Wojciech 601554441
NZOZ Mazur 91 5733660
Wedent 91 5615155
NZOZ Os. Zachód B14 91 5737373
Dentimex 91 5737339
DentalRondo 91 8340505
Węcławik Maria 91 5733311
Horak B, Kościelniak M. 91 5782325
DKdent Kozaczyńska 91 5761117
Rychterowicz J., AnikoWłodarczyk M. 607996697
Centrum Zdrowia 604340927
Iwona KmieciakKulesza 91 5784744
Szajko Dorota 602798068
Romuald Bąk, Szafranek Elżbieta 91 5781215
Ługowska Lucjana 91 5786997
Anna Matysiak 601750804
Roman Hamulak 91 5786242
Kłeczek Joanna 91 4694135
WaliszewskaWoźniak Lucyna 91 5775872
Unidental 91 5731416
Duodent II 91 5786185
DmowskaKlemm Ewa 91 5775401
MDent 91 5781994 lub 502462038
Brzozowska Jolanta 91 5786855
Duodent 91 5733207
Frydryszewska Elżbieta 91 5776662
Goryczko Alicja 91 5731852
Kucharska Bożena 91 5760081
Wojsowicz Agata 91 5781902
LenkajtisWalczowska Małgorzata 603589011
Matysiak Anna 91 5770200
Medis 91 5772600
RybickaKania Anna 91 5762630
Stankiewicz Grażyna 91 5775951

PRZEPIS

Tarta z malinami i borówkami

Składniki:

Ciasto:

200g mąki pszennej lub krupczatki

120g zimnego masła

2 łyżki cukru pudru

1 żółtko

1 płaska łyżeczka proszku do pieczenia

2 łyżki zimnej wody

Krem budyniowy:

750 ml mleka

150g cukru drobnego

32 g cukru z prawdziwą wanilią

150g mąki pszennej

1 budyń waniliowy (proszek)

4 żółtka

1 jajko

150g miękkiego masła

Dodatkowo:

200g malin

200g borówek amerykańskich

Wykonanie:

Zaczynamy od kremu budyniowego. Do garnka wlewamy 500 ml mleka i gotujemy na małym ogniu. W osobnej misce miksujemy pozostałe mleko z cukrami, mąką, sypkim budyniem, żółtkami i jajkiem. Gdy mleko się zagotuje wlewamy masę jajeczną cały czas mieszając łyżką lub trzepaczką. Na początku zaczną pojawiać się małe grudki, później coraz większe i po kilku minutach mieszania powinien powstać gładki, gęsty krem. Odstawiamy go do całkowitego przestygnięcia w zimne miejsce. Po tym czasie w osobnej misce ucieramy miękkie masło na jasny puch. Stopniowo dodajemy po jednej łyżce budyniu cały czas miksując.

Kruche ciasto: Mąkę przesiewamy, dodajemy cukier puder, proszek do pieczenia, zimne masło oraz żółtko. Składniki siekamy razem, na koniec dodajemy zimną wodę i szybko zagniatamy gładkie ciasto (następnie chłodzimy je minimum 30 minut w lodówce). Foremkę do tarty smarujemy masłem. Ciasto rozwałkowujemy lekko i przekładamy do foremki. Ciasto nakłuwamy widelcem. Pieczemy przez około 25-30 minut w temperaturze 180 stopni (bez termoobiegu).

Po przestygnięciu ciasta, nakładamy na nie krem oraz dekorujemy świeżymi owocami.

OGŁOSZENIE

APTEKA Nowa

mgr mgr farmacji
Danuta i Jerzy Waliszewscy

ul. M. Reja 5a
tel. 91 577 59 90
91 834 41 23

GODZINY PRACY:
pn - pt - 7 -21
sob - 8-15

eprasa.pl c6763ee18c

KRZYŻÓWKA *Z nagrodą!*

Dwie pierwsze osoby, które przyjdą we wtorek z właściwie rozwiązaną krzyżówką i hasłem, otrzymają najnowsze wydanie Dziennika Stargardzkiego. Gazetę można odebrać od godziny 9.00 w siedzibie redakcji przy ul.Pierwszej Brygady 35 pokój 602. Powodzenia!

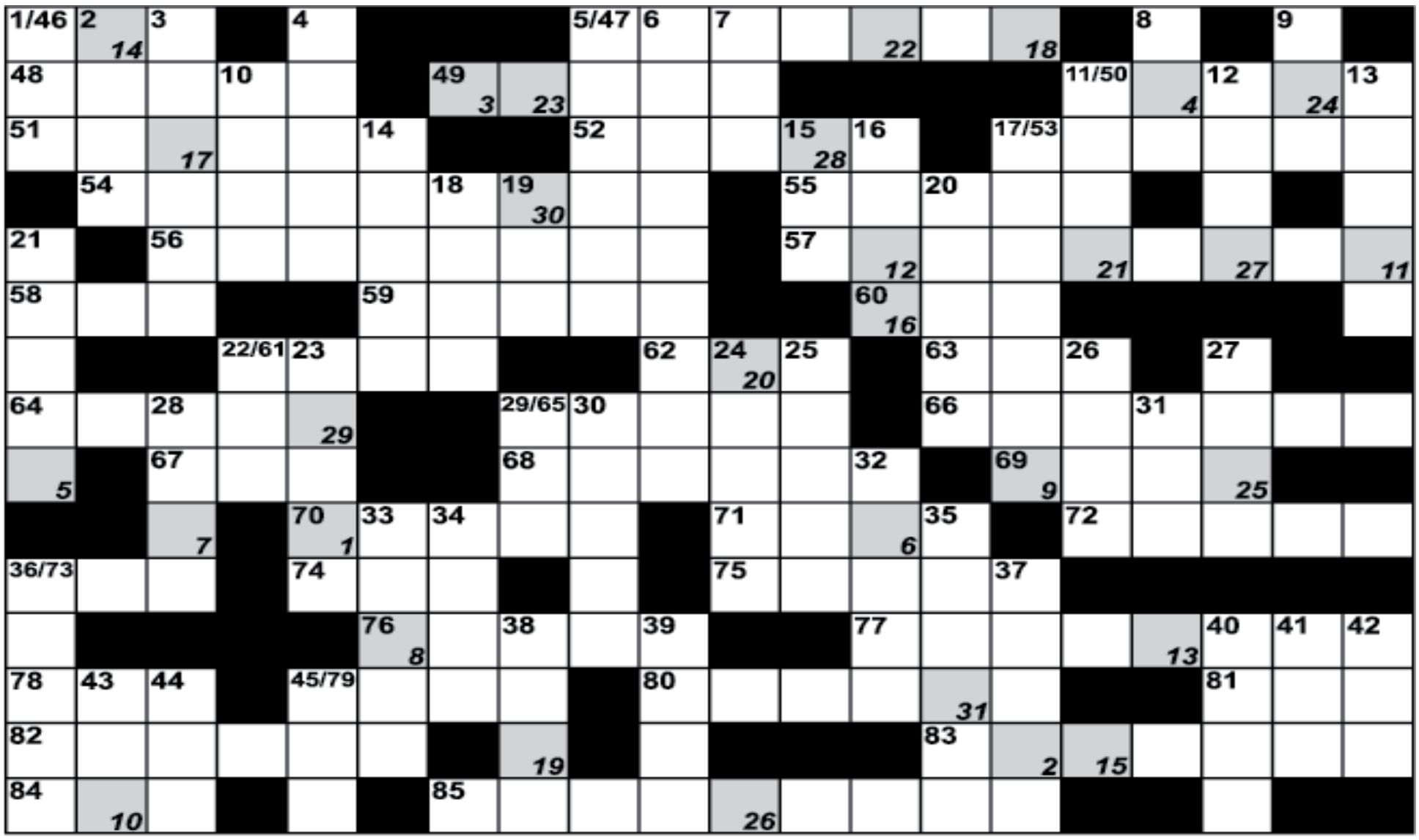

1	2	3	4	5	6	7	8	9	10	11	12	13	14	15	16	17	18	19	20	21	22	23	24	25	26	27	28	29	30	31

Pionowo:
1. krawędź żagla;
2. twórca bajki greckiej;
3. miasto w Togo;
4. sadło zajęcze;
5. człowiek z pasją;
6. 2 + 2 = 4;
7. waluta Łotwy;
8. obecnie Sur w Libanie;
9. sąsiad Szweda;
10. szwajcarska rzeka;
11. rzeka w Szwecji, uchodzi do Zatoki Botnickiej;
12. brak przesady;
13. brat Mojżesza;
14. intryga, spisek;
15. jednostka pracy;
16. polskie kąpielisko;
17. mechanizm w tylnym kole roweru;
18. wyspy koło Irlandii;
19. nizina;
20. Walter, astrofizyk amerykański;
21. wyrżnął stado baranów w „Iliadzie";
22. azjatycki przysiółek;
23. błazen na arenie;
24. Krzysztof, prowadził program „Czar par";
25. spożywanie płynów;
26. ryje pod ziemią;
27. francuski pionier lotnictwa;
28. odgłos owada w locie;
29. syn Posejdona;
30. Harold, komik filmowy;
31. nasza od narodzin Chrystusa;
32. John Emerich, 1834-1902, historyk angielski;
33. miasto na północny-wschód od Swierdłowska;
34. 1919 r.; prezydent Szwajcarii;
35. zoo na niebie;
36. włoska szeroka ulica, aleja;
37. filmowa Marusia;
38. sprawdzał czujność wart;
39. grzyb jadalny;
40. zwierzchnik w pracy;
41. nazwisko dowódcy „Rudego";
42. niski głos kobiecy;
43. badanie serca;
44. Indianie z Kanady;
45. ... „King" Cole.

Poziomo:
46. na muchy;
47. ostrzeżenie ze strony układu pokarmowego;
48. ojciec Jakuba i Ezawa;
49. skaza moralna;
50. wieszczka Apollina w Delfach;
51. jedzie w peletonie;
52. nitowacz;
53. Albanka ze stolicy;
54. żądza podpalania;
55. zastępuje człowieka;
56. zawody sportowe ku czyjejś czci;
57. cech górniczy;
58. „Lemoniadowy ...", film;
59. świtezianka nad stawem;
60. grupa wysp wulkanicznych na Oceanie Spokojnym, w archipelagu Kardiny;
61. zwrot staropolski;
62. numer identyfikacji podatnika;
63. kryty pomost statku, pokład;
64. stolica Afganistanu;
65. dowód niewinności podejrzanego;
66. kaczka morska;
67. domena szatana;
68. chrząszcz, larwa żeruje w gniazdach pszczelich;
69. szwedzki drobniak;
70. zrzutka panny młodej;
71. kozacka, zaporoska;
72. okres godowy ryb;
73. węzeł z włosów;
74. graniczyła z RFN;
75. marka ciągnika;
76. gatunek fr. wina;
77. Biała niewolnica w haremie;
78. poziomy drążek gimnastyczny;
79. Robert de ..., gwiazdor amerykański;
80. książka z tłumaczeniem snów;
81. roztwór koloidowy;
82. baśniowy dobry duszek domowy;
83. miasto w Federacji Rosyjskiej, na Uralu, ośrodek eksploatacji bogatych złóż azbestu;
84. wachlarz japoński;
85. biały polny kwiatek.

PODPOWIEDŹ: ASBIEST, EDREDON, KORSO, OERE, RONT, SKROM

Taylor Jenkins Reid SIEDMIU MĘŻÓW EVELYN HUGO
Powieść, którą pokochały Amerykanki!

To spotkanie zmieni życie Monique. Młoda dziennikarka dostaje propozycję przeprowadzenia wywiadu z Evelyn Hugo – aktorką, która ma za sobą imponującą karierę w Hollywood. Warunek jest jeden: ta rozmowa nie może zostać opublikowana przed śmiercią artystki. Evelyn opowiada o tym, jak wyrwała się z biedy i trafiła do wymarzonego świata kina. Sława, pieniądze, skandale i blask reflektorów… W Hollywood nikt nie jest bez grzechu. Dlaczego Evelyn ma za sobą aż siedem małżeństw? Kogo kochała naprawdę? Jej życie kryje tajemnice, które nigdy nie powinny trafić na pierwsze strony gazet.

Lektura obowiązkowa dla wszystkich fanów Marilyn Monroe i Audrey Hepburn! Gdyby Evelyn Hugo istniała naprawdę, byłaby ich najlepszą przyjaciółką albo… największą konkurentką.

Fascynująca powieść o miłości i cenie sławy.

91 573 09 96

eprasa.pl c6763ee18c

APTEKI DYŻURNE W STARGARDZIE

DYŻUR ROZPOCZYNA SIĘ O GODZ. 8:00 RANO I KOŃCZY O GODZ. 8:00 NASTĘPNEGO DNIA

19.07.2019 r. -
„Centrum Zdrowia"
ul. Piłsudskiego 90
91-578-13-29

20.07.2019 r. -
„Nowa"
ul. M. Reja 5a
91-577-59-90

21.07.2019 r. -
„Staromiejska"
ul. Rynek Staromiejski 5
91-577-24-43

22.07.2019 r. -
„Cefarm 36,6"
ul. Piłsudskiego 9
91-577-17-68

23.07.2019 r. -
„Cefarm 36,6"
ul. Szczecińska 40
91-573-46-09

24.07.2019 r. -
„Nowa"
ul. M. Reja 5a
91-577-59-90

25.07.2019 r. -
„Centrum Zdrowia"
ul. Piłsudskiego 90
91-578-13-29

DZIENNIK STARGARDZKI

ul. Pierwszej Brygady 35
pokój 602
73-110 Stargard
Redakcja czynna
od pon. do pt.
w godz. 8.00-16.00
tel. 511 407 627
91 573 09 96
redakcja@
dziennikstargardzki.pl

Redakcja
Piotr Słomski (red. naczelny)
Tel: 511 407 627
Marcin Brański
Rafał Kowalczuk
Michał Padiasek

Sekretariat
Dorota Mariańska

Kolportaż
Leszek Gulak

Reklama
tel. 91 39 22 165
tel. 91 573 09 96
redakcja@dziennikstargardzki.pl

Wydawca/druk
Dom Judy Sp. z o. o.
ul. Bohaterów Warszawy 7a,
72-200 Nowogard

Redakcja zastrzega sobie prawo do adiustacji nadesłanych tekstów. Za treść ogłoszeń i reklam redakcja nie odpowiada.

Strona internetowa:
www.dziennikstargardzki.pl

ARMA NIERUCHOMOŚCI
FIRMA GODNA ZAUFANIA
SPRZEDAJ I KUP Z NAMI SWOJĄ NIERUCHOMOŚĆ
NIE RYZYKUJ!
ul. Mickiewicza 35/4b - róg Dworcowej
tel. 91 577 71 16
arma@arma.nieruchomosci.pl
www.arma.nieruchomosci.pl

Mamy dla Ciebie PRACE
OPIEKUNA SENIORÓW w NIEMCZECH
PROMEDICA24
- całkowita organizacja pobytu i transport
- kursy niemieckiego od podstaw
- duży wybór kontraktów na wakacje

tel. 517 172 396
Stargard, ul. Wojska Polskiego 6

NOWOŚĆ
Apartamenty pod klucz, powierzchnia 60 m2.
Osiedle Południk.
Tel. 695-340-640

KUPIĘ DREWNO
tartaczne
świerk, sosna, brzoza, topola
tel. 697 174 369

ATERIMA MED
Opiekunki w Niemczech
Sprawdzone oferty!
Tel. 91 506 55 55
Nawet 1500 EUR netto
+ PREMIA 300 EUR (brutto)

POLSKI WĘGIEL
NOWE NIŻSZE CENY !
PROMOCJA OBOWIĄZUJE DO WYCZERPANIA ZAPASÓW
SKŁAD OPAŁU
STARGARD SZCZECIŃSKI, UL. USŁUGOWA 1a
TEL. 91 573 33 00, KOM. 512 335 114

Sprzedam maszyny tartaczne
1. Grubościówka dwustronna (szer. Robocza 90 cm) do niewielkiego remontu – 6 000 zł.
2. Trak dwutaśmowy ze stołem napędowym – 9 000 zł.
3. Trak taśmowy (po remoncie) - 10 000 zł
4. Dwu-piła z podajnikiem łańcuchowym 10 KW – 4 500 zł.
5. Wielopiła – 4 500 zł.
6. Piła tarczowa stołowa – 1000 zł.
7. Ostrzałka do pił tarczowych – 4 000 zł.
8. Ostrzałka do pił, szlifierka – 4 000 zł.
9. Sztaplarka (bułgarska), skrzynia manualna, silnik MF - 3 cylindry, po remoncie całkowitym – 25 000 zł.

Szczegółowe informacje pod nr Tel. 669 186 759

OGŁOSZENIA DROBNE

50 gr za słowo

kupno sprzedaż wynajem motoryzacja praca inne

NIERUCHOMOŚCI – SPRZEDAM

Działki budowlane w Grzędzicach, 4 km od Stargardu. Uzbrojone, wydane warunki zabudowy. Tel. (91) 576-41-10, lub 695-986-397

Działkę budowlaną o pow. 3000 m2 z linią brzegową Jeziora Woświn. Cena 30 zł/m2. Tel. (91) 439-18-80 lub 502-914-559

Miejsce postojowe w garażu podziemnym przy ul. Piłsudskiego. Cena 16.00 zł Tel. 500-185-877

Sprzedam dom wolnostojący. Żabowo. Działka 2500 m2. Tel. 695-359-355

NIERUCHOMOŚCI SPRZEDAM/ZAMIENIĘ

Sprzedam dom w Stargardzie lub zamienię na mieszkanie. Tel. 511-087-354

NIERUCHOMOŚCI – WYNAJMĘ

Mieszkanie 3 pokojowe. Tel. 607-139-704

DAM PRACĘ

Opiekunki do Niemiec od zaraz. 533 848 005

Zatrudnię kierowcę C+E, Norwegia – Czechy – Słowacja - Węgry, atrakcyjne wynagrodzenie, Tel. 607 585 561

AMBERCARE24 Opiekunki do Niemiec, wymagany j. niemiecki komunikatywny, zarobki netto do 1500 euro/mies. ,wyjazdy od zaraz, sprawdzone oferty, legalnie 737 451 825 lub 737-886-919 lub 737-489-914

Praca w Szwecji/okolice Goteborg. Szukam stolarzy/budowlańców do pracy w Szwecji. Wszelkie informacje pod numerem tel. +46762185566 – Daniel

Zatrudnię mechanika do samochodów ciężarowych. Tel. 885 555 263

Zatrudnię kierowcę C+E - Niemcy- wschodnie. Zakwaterowanie, umowa i stawki niemieckie, system pracy 2/1 i inne. 0049 179 3405475 lub sms- oddzwonię.

INNE

Zwrot podatku z pracy rodzinne, urlopowe: Niemcy, Holandia, Austria, Anglia, Belgia, Norwegia. Tel. 71 385 20 18, 601 759 797

USŁUGI

Kompleksowe remonty mieszkań. Tel. 791-110-075

RÓŻNE - SPRZEDAM

Sprzedam płyty warstwowe. Tel. 507 893 890

Kurki odchowane, kaczki, gęsi, indyki, perliczki, przepiórki. Dowóz. Tel. 600-539-790

RÓŻNE - KUPIĘ

Kupię stare polskie komiksy i literaturę polską. Tel. 790 716 816

Kupię stare zegarki mechaniczne. Tel. 790 716 816

Kupię elementy palet drewnianych, kantówkę.
7,5x7,5 cm 9,5x7,5 cm
tel. 697 174 369

Drewno kominkowe,
drewno opałowe,
Tel. 508 163 512

KOSIARKI TRAWNIKOWE TRAKTORKI, KOSY, GLEBOGRYZARKI
Kupuj u profesionalisty - 25 lat na rynku
Serwis - Doradztwo - Kredyty - Części
MTD, Stihl, Stiga - PHU „SWISSPOL"
Stargard, Strachocin 44a - tel. 91 577 52 03
Stargard, ul. Czarnieckiego 10 - tel. 91 578 61 11

"Firma transportowa (lokalizacja Szczecin Dąbie) przyjmie do pracy kierowców C+E - z doświadczeniem lub bez.
Kontakt:
691 481 933."

Żwir budowlany, grys kamienny. Transport do 3 ton. Tel. 508-163-512

eprasa.pl c6763ee18c

Tenis stołowy

Stargardzcy pingpongiści walczyli o puchary

W minionych dniach w Stargardzie odbył się XVIII międzynarodowy Turniej Tenisa Stołowego Miast Partnerskich, w którym wystąpiło blisko 80 zawodników. Natomiast w Stepnicy zawodnicy ATS-u uczestniczyli w nocnym turnieju o Puchar Burmistrza Miasta i Gminy Stepnica.

W 18. edycji międzynarodowego turnieju tenisa stołowego miast partnerskich wzięło udział 64 zawodników i 10 zawodniczek, w tym grupa reprezentantów zaprzyjaźnionego niemieckiego SV Medizin ze Stralsundu. W imprezie uczestniczyli także doskonali gracze, którzy przyjechali do Stargardu z województwa wielkopolskiego czy lubuskiego. Rozegrano łącznie 279 pojedynków w czterech kategoriach. Indywidualnie triumfowali Kinga Tołstyko ze Stepnicy oraz Bartosz Jemilianowicz z Visonexu Wierzbięcin. Natomiast rywalizację drużynową zwycięstwem zakończyły duety: Tołstyko/Karolina Kania oraz bracia Bartosz i Sebastian Jemilianowicz. W grze singlowej pań 4. miejsce zajęła stargardzianka, Natalia Zadorska, a w gronie panów tuż za podium znalazł się reprezentant ATS-u Stargard, Bogusław Tymejczyk. W ćwierćfinale odpadł z kolei Kamil Rudomina, który w konkursie drużynowym wraz z byłym klubowym kolegą, Arturem Sawochem uplasował się na 2. miejscu. Organizatorem imprezy był klub ATS Stargard przy wsparciu Urzędu Miasta, Urzędu Powiatu a także firm PEC i MPGK.

Kilkunastu zawodników ATS-u wzięło także udział w XI nocnym turnieju o Puchar Burmistrza Miasta i Gminy Stepnica, w którym uczestniczyło około 60 pingpongistów. Stargardzianie odegrali niepośrednią rolę przede wszystkim w turnieju „seniorów" w kategorii powyżej 40 lat zajmując dwa miejsca na najwyższym stopniu podium. Triumfował Tymejczyk pokonując w finale Mirosława Dobrzańskiego.

W międzyczasie w obozie pod nazwą „Trenuj z pasją" wzięła udział utalentowana zawodniczka ATS-u młodego pokolenia, Magdalena Pawłasek. W Kołobrzegu miała okazję trenować z najlepszymi zawodniczkami i zawodnikami z całej Polski.

M.B.

Najlepsi zawodnicy stargardzkiego turnieju

OGŁOSZENIE

BENDIKS
REGENERACJA
ROZRUSZNIKÓW
ALTERNATORÓW
SZCZECIN
PRAWOBRZEŻE
tel. 501 502 315
ROZRUSZNIKI
ALTERNATORY

Gracjan Sugier – ur. 17 lipca, w. 4.100 g., dł. 55 cm. Syn Ani i Artura. Na zdjęciu z mamą oraz babcią Marią i 11-letnią kuzynką Wiktorią

Wiktoria Doniecka – ur. 16 lipca, w. 3.200 g., dł. 53 cm. Córka Małgorzaty i Tomasza

OGŁOSZENIE

KOZŁOWSKI
TOYOTA

Firma Toyota Kozłowski
w Nowogardzie
poszukuje kandydatów
na stanowisko:

- mistrz działu blacharsko-lakierniczego
- blacharz samochodowy
- pomocnik blacharza
- pracownik myjni
- mechanik samochodowy

Zainteresowane osoby prosimy o kontakt telefoniczny 91 39 25 700
oraz kontakt e-mail: bartniczuk.kasa@mojatoyotaplus.pl

MECHANIKA SAMOCHODOWA
AUTO NAPRAWA
- wymiana rozrządów
- wymiana sprzęgieł
- wymiana uszczelek pod głowicą
- naprawa zawieszenia
- naprawa układu kierowniczego
- naprawa układu hamulcowego
- remonty silników
- wymiana turbin
DIAGNOSTYKA SILNIKA
SERWIS KLIMATYZACJI
- napełnianie
(przy napełnieniu odgrzybianie GRATIS)
- odgrzybianie
- naprawa
- wymiana chłodnic klimatyzacji
- wymiana sprężarek klimatyzacji
STARGARD • ul.Rzeźnicza 6-8 (na terenie Autoholowania Speedhol)
Arkadiusz Dudek - tel. 512 235 967

eprasa.pl c6763ee18c