ISSN 1642-8129
INDEKS 368261

Nr 11 (1006)

super tydzień krasnostawski

PONIEDZIAŁEK–NIEDZIELA • 15 - 21 marca 2021 r. • Cena 3,30 zł (w tym 5% VAT)

OSTATNI KUPON 9
Dobroczyńca Roku 2020

ZAMIAST DO SZPITALA, TRAFIŁ DO IZBY ZATRZYMAŃ, GDZIE KONAŁ

POLICJA ZAPŁACIŁA ZA ŚMIERĆ 600 TYS. ZADOŚĆUCZYNIENIA 11

WARSZTAT SAMOCHODOWY POSZEDŁ Z DYMEM

6

PSIAK UNIKNĄŁ ZEMSTY WIEPRZA 4

DACHOWAŁA PRZEZ SARNĘ 6

W OFERCIE:
- sprzedaż betonu towarowego
- transport i pompowanie betonu
- sprzedaż piasku z własnej kopalni
- kruszywa łamane wszystkich frakcji
- żwiry, pospółki, piasek do miksokreta
- wykonywanie posadzek przemysłowych
- nowoczesne laboratorium budowlane

KONKURENCYJNE CENY

WYTWÓRNIA BETONU

KONTAKT:
Pawłów, ul. Lubelska 80
22-170 Rejowiec Fabryczny
508 901 140, 508 901 160
pref.bet@op.pl
www.pref-bet.com
4992

LOOMBARD
ZŁOTO • POŻYCZKI POD ZASTAW • KANTOR
POŻYCZKI POD ZASTAW WSZYSTKIEGO
-telefony komórkowe,
-sprzęt RTV i AGD,
-biżuteria, złoto,
-komputery,
-elektronika,
-samochody,
czynne 7dni 7 - 22
ZRZESZENIE NAJLEPSZYCH LOMBARDÓW
Krasnystaw
Zamkowa 8A
82 576 05 94
www.loombard.pl
2038

eprasa.pl c6a47ef0f1

Masz problem? Zadzwoń!
tel. 82 565 27 05, 565 44 30 POMOŻEMY!

Marihuanę zagrzebał w ogródku

CHEŁM Sporą ilość środka odurzającego znaleźli przy 29-latku policjanci. Część miał w domu, resztę włożył w foliowy woreczek, zabezpieczył i ukrył w ogródku. Grozi mu teraz nawet do 10 lat pozbawienia wolności.

Chełmscy kryminalni „przeczesali" w czwartek (11 marca) jedno z mieszkań na osiedlu Śródmieście w Chełmie. Wszystko wskazuje na to, że wiedzieli, po co idą. Długo nie szukali.

- Zabezpieczyli tam ponad 50 gramów suszu marihuany. Część narkotyków znaleźli w mieszkaniu, a pozostałe zakopane były w przydomowym ogródku. W związku z tą sprawą policjanci zatrzymali mieszkającego tam 29-latka – mówi komisarz **Ewa Czyż**, rzeczniczka prasowa KMP w Chełmie.

Mężczyzna w piątek został doprowadzony do prokuratury. Usłyszał zarzuty. Zgodnie z przepisami ustawy o przeciwdziałaniu narkomanii za posiadanie znacznej ilości środków odurzających grozi mu do 10 lat pozbawienia wolności. **(apm)**

GMINA BIAŁOPOLE Docierają do nas niepokojące wieści...

Ktoś kopie pod wójtem

Skargi, donosy i protesty - niespotykanie często dotyczą gminy Białopole. Na najbliższej sesji, 18 marca, wójt gminy Henryk Maruszewski, ma uchylić rąbka tajemnicy. Wytłumaczy się ze złożonego na niego donosu do konserwatora zabytków i powie, co zrobił w sprawie zgłoszenia dotyczącego kopalni w Buśnie.

Radni i sołtysi wykłócają się nieraz na sesjach. Krążą pogłoski, że jeden ze sporów może skończyć się w sądzie. Ponadto już raz rozpatrywano oficjalną skargę na wójta. Co prawda uznana została za bezzasadną, ale niesmak pozostał. Trwa też konflikt o zepsuty zawór na wodociągu i o hydranty, które przeszkadzają na polu jednemu z rolników. Niedawno do chełmskiego konserwatora zabytków ktoś wysłał obszerny donos, w którym zarzucono wójtowi bezprawne rozebranie budynku Domu Ludowego w Strzelcach-Kolonii. Zdaniem autora anonimu, był to budynek zabytkowy.

- Anonimów nie rozpatrujemy, ale je sprawdzamy. Na tym etapie niewiele mogę powiedzieć. Nie wiem, co moi pracownicy ustalili, gdy byli wczoraj w gminie - mówił w ubiegły piątek **Paweł Wira**, chełmski konserwator zabytków. Potwierdził nam jednak to, o czym również wójt gminy Białopole zapewnia - budynek dawnego Domu Ludowego nie był na liście zabytków.

O dawnym Domu Ludowym na łamach Super Tygodnia Chełmskiego pisaliśmy wielokrotnie. Korzystały kiedyś z niego dwa sołectwa: Strzelce-Kolonia i Horeszkowice. Od lat budynek był w opłakanym stanie, a ekspertyzy budowlane wykazały, że nie warto go remontować. Mieszkańcy korzystali więc z pobliskiej strażnicy, zbyt ciasnej, by tam rozwijać jakąś lokalną działalność społeczną czy organizować większe imprezy. Kilka lat temu powstał projekt budowy nowej świetlicy, która obecnie już stoi w miejscu dawnego Domu Ludowego. Nagle komuś przestało to odpowiadać i wystosował obszerny, dwustronicowy donos. Chociaż skierował go do konserwatora zabytków, to porusza w nim najróżniejsze sprawy, dotyczące np. zarządzania przez wójta pracownikami.

- To moja ostatnia kadencja. Każdy widzi, że stałem się bardziej stanowczy - komentuje to wójt **Henryk Maruszewski**. Jak zapewnia, planując budowę świetlicy, dopełnił wszelkich formalności i wielokrotnie omawiał to z mieszkańcami zainteresowanych sołectw i radnymi. Gdy rozpoczęła się inwestycja, pojawiły się kontrowersje dotyczące tego, kto zabrał drewno z rozbiórki starego budynku.

- Zapisaliśmy w przetargu, że wykonawca zabiera materiały rozbiórkowe. Firma wkalkulowała to w koszty i być może dzięki temu zapłaciliśmy o ok. 80 tys. zł mniej za rozbiórkę starego budynku i budowę nowego. Nowa świetlica kosztowała 612 tys. zł. To był czas, gdy przeważnie uzyskiwane ceny w przetargach były wyższe, niż kosztorys zakładał - tłumaczy wójt. Wyjaśnił to mieszkańcom na zebraniu i przyznali mu rację.

Na najbliższej, czwartkowej sesji Maruszewski ma też powiedzieć, w jaki sposób rozpatrzył skargę na działalność kopalni w Buśnie. Ktoś zgłosił, że firma prowadząca wydobycie wypompowuje wodę zbyt późno i tym samym podobno nie stosuje się do decyzji w sprawie ustaleń środowiskowych wydanej przez wójta.

DBEZ

Okradziona przez „specjalistę od bezpieczeństwa bankowego"

WŁODAWA Pomysłowość oszustów nie zna granic. Jak widać, są w stanie posunąć się do wszystkiego, aby wyłudzić pieniądze od ludzi i wzbogacić się bez zbędnego wysiłku. Ich ofiarą padła mieszkanka Włodawy. Straciła kilkadziesiąt tysięcy złotych.

W czwartek, 11 marca, do komendy policji zgłosiła się kobieta i poinformowała, że została oszukana i straciła dużo pieniędzy. Zeznała, że zadzwonił do niej mężczyzna, który podał się za pracownika departamentu do spraw bezpieczeństwa bankowego. Stwierdził, że ktoś próbował włamać się na jej konto w banku. Wmówił jej, że przestępca widnieje w bazach danych jako osoba hakująca konta bankowe. Był tak przekonujący w tym, że kobieta uwierzyła mu bezgranicznie i zaczęła wykonywać polecenia, jakie kolejno jej wydawał. Na początek nakazał, aby zainstalowała aplikację, przez którą będzie mogła zalogować się na wszystkie swoje konta, żeby sprawdzić, czy nie zostały zhakowane. Gdy to uczyniła, zaczęła otrzymywać SMS-y z banku, które dotyczyły między innymi zmiany sposobu autoryzacji, a także podpisania pożyczki, zmiany limitów przelewów oraz ich dokonywania. Opowiedziała o SMS-ach swojemu rozmówcy. Ten stwierdził, że są to zaległe wiadomości z hakowania, należy je skopiować, a następnie odsyłać na podany przez niego numer telefonu.

W tym czasie do mieszkanki Włodawy zadzwonił pracownik infolinii bankowej, którego zaniepokoiły dokonywane przez kobietę przelewy na konta zagraniczne. Zapytał, czy sama ich dokonuje, gdy zaprzeczyła, poinformował ją, że padła ofiarą oszusta. Prawdziwy pracownik banku natychmiast zablokował jej wszystkie konta. Zawartą pożyczkę i przelewy zareklamował. Mimo to ktoś zdążył wyprowadzić z jej kont około 50 tys. zł.

- Wciąż ustalamy, ile pieniędzy faktycznie straciła pokrzywdzona. Apelujemy o zachowanie szczególnej ostrożności, kiedy dzwoni do nas osoba podająca się za pracownika instytucji i prosi o zainstalowanie oprogramowania do zdalnego dostępu do komputera. Bądźmy szczególnie czujni, kiedy żąda od nas, abyśmy zalogowali się do bankowości elektronicznej lub podali dane do logowania. Nie wykonujmy tych poleceń – przestrzega sierż. szt. **Elwira Tadyniewicz**, rzeczniczka prasowa KPP we Włodawie. **TWA**

Groził gazem przedszkolakom

GM. WIERZBICA/CHEŁM

- Kochane dzieci, musimy wyjść na dwór na spacer - tak wytłumaczono przedszkolakom z Wierzbicy konieczność ewakuacji. Wychowawczynie z uśmiechem na twarzy ubierały po kolei maluszki, a tak naprawdę były w szoku. Ktoś wysłał maila, że mają 15 minut na ewakuację...

Sarin to bojowy środek trujący. Trudno uwierzyć, że ktoś z rozmysłem byłby zdolny do jego rozprowadzenia w przedszkolu. Jednak jakiś kiepski dowcipniś nie miał oporów, by wysłać do przedszkoli maila z groźbą. Dał 15 minut na ewakuację. Przedszkole w Wierzbicy taką akcję miało w ubiegły piątek (12 marca).

- Maila otrzymałam w godzinach porannych. Od razu powiadomiłam poprzez numer 112 odpowiednie służby. W porozumieniu z organem prowadzącym przeprowadziliśmy ewakuację - mówi **Bożena Kloc**, dyrektorka Gminnego Przedszkola w Wierzbicy.

W tym czasie w przedszkolu było 32 dzieci. Dyrektorka najpierw o sytuacji poinformowała pracowników placówki. Dzieciom zaoszczędzono szczegółów. Wszystkie przedszkolaki przeszły wraz z wychowawczyniami i pracownikami przedszkola do budynku szkoły w Wierzbicy. W przedszkolu została tylko dyrektorka.

- Przyjechali policjanci. Był też saper. Budynek został sprawdzony. Niczego w nim nie podłożono. O godzinie 13.30 dzieci, których rodzice jeszcze nie odebrali, mogły wrócić do przedszkola - dodaje dyrektorka. - Przeprowadzę za pewien czas pogadankę z dziećmi. Nie ma oczywiście powodu, by informować je o przyczynach ewakuacji. Wytłumaczę jedynie, że czasem będziemy organizowali takie wyjścia.

Jak się okazało po sprawdzeniu IP, e-mail z pogróżkami został wysłany z serwera w Stanach Zjednoczonych. Był jednak napisany czystą polszczyzną. Podobnej treści wiadomość otrzymało również przedszkole Słoneczko przy ul. Szymanowskiego w Chełmie. Tam jednak nie było ewakuacji. E-mail odczytany został dosyć późno, już po wyznaczonym czasie na ewakuację. Po analizie sytuacji uznano, że nie ma takiej konieczności.

DBEZ

Nowo otwarty
ŚLICZNOTKA BUTIK
Oferujemy dla Państwa
odzież znanych i cenionych marek polskich
Szeroki wybór asortymentu
Chełm ul. Krzywa 31, tel. 506 404 280, czynne od 9-17
Serdecznie zapraszamy!

STUDIO URODY ŚLICZNOTKA
- Przedłużanie rzęs i lifting rzęs
- Stylizacja paznokci i stóp
- Profesjonalne szkolenie z zakresu przedłużania rzęs i liftingu rzęs zakończone certyfikatem
Studio mieści się w Chełmie, ul. Krzywa 31 (nad sklepem myśliwskim)
Czynne od poniedziałku o piątku w godz. 9-17
tel. 513 809 806
5831

super tydzień chełmski
Ukazuje się na terenie powiatów: chełmskiego, krasnostawskiego i włodawskiego
Stosujemy Kodeks Dobrych Praktyk Wydawców Prasy
Redaguje zespół: Wanda Jaroszczuk (redaktor naczelna), Agnieszka Pastuszak-Maksim (z-ca redaktora naczelnego), Agnieszka Nowosad (sekretarz redakcji), Dorota Bezler, Tomasz Sąsiadek, Tomasz Wachulski, Grzegorz Drozdalski, Marcin Petruk, Krystyna Szeremeta (korekta)
Sekretariat: Karolina Starzyńska
Wydanie online: Marcin Petruk
Grafika i DTP: Mateusz Gendek, Wojciech Kopczyński
Biuro Reklam i Ogłoszeń: Joanna Derkacz (kierownik), Renata Kasprzak, Anna Wyczyńska, Edyta Kusiak, Krzysztof Kwiatek
Redakcja/Biuro Reklam i Ogłoszeń: 22-100 Chełm, ul. Lubelska 31, tel./fax 82 565 27 05, e-mail: redakcja@supertydzien.pl, reklama@supertydzien.pl
Kolportaż: PressTrans tel. 604 494 479
Druk: Seregni Printing Group Sp. z o.o. ul. Matuszewska 14 hala B3. 03-876 Warszawa
Wydawca: Grupa Wydawnicza SŁOWO Sp. z o.o. 02-672 Warszawa, ul. Domaniewska 17/19/133
Redakcja nie odpowiada za treść reklam i ogłoszeń

eprasa.pl c6a47ef0f1

Skazani za śmierć maturzystów domagają się kasacji wyroku

CHEŁM Już ponad 20 lat minęło od tragedii, jaka miała miejsce w barze „Miś" 1 czerwca 2000 r. I choć sprawcy zostali skazani prawomocnym wyrokiem, rodziny zastrzelonych wtedy dwóch maturzystów - Adama i Artura – nadal nie mogą spać spokojnie. Czekają na decyzję Sądu Najwyższego. Obrońcy oskarżonych złożyli kasację.

20 lat bliscy Adama i Artura walczyli o sprawiedliwy wyrok. Bez przerwy angażowali się w sprawę, przywoływali ciągle przykre wspomnienia, czasami już brakowało im sił, ale nie poddawali się. Mimo ciągnącego się wiele lat procesu wierzyli, że sprawcy zostaną ukarani.

Wyrok zapadł dopiero w lipcu ub. r. Sąd skazał tego, który strzelił do maturzystów na 25 lat za kratkami, a zleceniodawców na 15 i 13 lat. Oskarżeni nie pogodzili się jednak z prawomocną już decyzją wymiaru sprawiedliwości. Złożyli do Sądu Najwyższego kasację wyroku.

Przypominamy, że młodzi mężczyźni zostali zamordowani w 2000 roku, kiedy w barze „Miś" świętowali zdaną maturę. Siedzieli przy jednym stoliku. Około godziny 2 padł strzał. Wystrzelony nabój z broni myśliwskiej przeszył najpierw szybę, potem płuco Adama, a następnie trafił Artura. Morderca strzelał z ulicy. Obaj maturzyści zginęli na miejscu. Jak ustalili śledczy, stali się przypadkowymi ofiarami porachunków światka przestępczego...

Odbyło się aż dziesięć procesów, razem z apelacyjnymi. W sierpniu 2012 r., po 12 latach, sąd skazał oskarżonych. Usłyszeli wyrok dopiero po dwukrotnym uniewinnieniu. Ten, który miał wykonać zlecenie, dostał 25 lat do odsiadki, zamieszani w morderstwo po 15 lat. Odwołania od tego rozstrzygnięcia złożyli zarówno oskarżeni, jak i prokurator. W 2013 r. Sąd Apelacyjny w Lublinie uchylił wyrok i skierował sprawę do ponownego rozpoznania. Kilka miesięcy później ruszył nowy proces. Zakończył się 15 listopada 2016 r. uniewinnieniem wszystkich oskarżonych. Sędzia uzasadniał swą decyzję tym, że był to proces poszlakowy, a „w takiej sytuacji można przesądzić o winie tylko wtedy, kiedy wszystkie poszlaki układają się w taki ciąg zdarzeń, który wyklucza wszelkie inne wersje. W tym przypadku tak nie było". Tłumaczył, że było zbyt dużo wątpliwości, zwłaszcza w tak poważnej sprawie, jak zabójstwo. Prokuratura jednak się odwołała. Proces ruszył na nowo. Wydawało się, że w lipcu ub. roku, gdy oskarżeni usłyszeli wyroki skazujące, sprawa się wreszcie zakończy...

(apm)

List do więźnia pełen ekstazy

CHEŁM Wyjątkowy list przyszedł do jednego z osadzonych w Zakładzie Karnym w Chełmie. Ktoś go wysłał nie tylko do poczytania, ale też najwyraźniej miał służyć do odurzania. Okazało się, że nasączony był środkami narkotycznymi pochodnymi ecstasy.

fot. ZK w Chełmie

W środę (10 marca) jeden z więźniów miał dostać list. Najpierw jednak wszystkie przesyłki muszą sprawdzić funkcjonariusze. List jak list, na pierwszy rzut oka niczym nadzwyczajnym się nie wyróżniał, ale przeszkolony mundurowy ZK wie, że każdy szczegół może być ważny. Podczas dokładnej kontroli korespondencji więziennej uwagę funkcjonariuszy przykuła podejrzana struktura i kolor papieru. Trzeba było to sprawdzić. Wstępne badanie narkotestem wskazało na zawartość pochodnych ecstasy. Więc list, zamiast do więźnia, trafił w ręce policjantów. Śledczy będą ustalać, kto mógł tak „podrasować" kartki papieru, nasączając je podejrzaną substancją i w jakim dokładnie celu...

- Kolejny raz dzięki czujności funkcjonariuszy służby więziennej udało się zapobiec przedostaniu na teren więzienia substancji szczególnie groźnych dla życia i zdrowia osadzonych, a także bezpieczeństwa jednostki – mówi kpt. **Łukasz Bielak**, rzecznik prasowy ZK w Chełmie.

Pomysłowość ludzka, jak się okazuje, nie zna granic. Do innego więzienia w Polsce ten sam narkotyk próbowano przemycić w nasączonym programie telewizyjnym...

(apm)

CHEŁM Szpital przygotowany na trzecią falę pandemii, tymczasem przychodnie mają „schodzić" z udzielania teleporad

Wirus atakuje coraz młodszych

Znów rośnie liczba chorych hospitalizowanych w chełmskim szpitalu z powodu Covid-19. Przed tygodniem przebywało tam 28 osób, w ubiegły piątek było ich już 44. Niepokojące jest to, że do lecznicy trafiają coraz młodsi i to w bardzo poważnym stanie. Na Oddziale Intensywnej Opieki Medycznej, z 10 respiratorów - w zależności od dnia - zajętych jest siedem lub osiem.

W ubiegłym tygodniu do szpitala w Chełmie przywieziono na przykład 29-latka, u którego poziom nasycenie krwi tlenem wynosił zaledwie 38 procent. Trafił na OIOM.

- Coraz więcej pacjentów jest w wieku 30-60 lat – przyznaje **Lech Litwin**, zastępca dyrektora do spraw lecznictwa. – Tego nie było w poprzednich miesiącach. A i przebieg choroby jest u nich cięższy, niż bywało to do tej pory. Zdaniem dyrektora, tak się dzieje, bo bagatelizują pierwsze objawy i zbyt późno zgłaszają się do lekarza.

Widoczny jest już natomiast pierwszy efekt szczepień. Seniorzy nie są obecnie główną grupą zakażonych koronawirusem SARS-CoV-2. Nie ma też praktycznie zachorowań wśród medyków.

- Staramy się pracować normalnie – dodaje Litwin. – Na razie nie ograniczamy działalności pozostałych oddziałów. Mamy rezerwę łóżek covidowych. Dlatego, choć minister zdrowia zalecił ograniczenie lub zawieszenie udzielania świadczeń planowych, dokąd się da, będziemy je wykonywać.

Jeżeli nastąpi drastyczny wzrost zakażeń, dyrekcja placówki ma już przetarte ścieżki i wie, jak zorganizować pracę szpitala, aby zapewnić łóżka dla pacjentów z Covid-19,

Szpitale mają ograniczać działalność, natomiast przychodnie... możliwość udzielania teleporad. Od jutra (16 marca) osobiste badanie pacjenta jest konieczne w przypadku, kiedy odbywa on pierwszą wizytę u danego lekarza czy pielęgniarki POZ. Musi być również zrealizowana, kiedy pacjent ma chorobę przewlekłą, a jego stan pogorszył się lub doszło do zmiany objawów, przy podejrzeniu choroby nowotworowej oraz w przypadku dziecka do 6 lat, chyba że dotyczy porady kontrolnej w trakcie leczenia, ustalonego w trakcie osobistego badania dziecka. Lekarz musi też przyjąć pacjenta, jeżeli ten nie wyrazi zgody na teleporadę. Natomiast zdalna porada odbywać się będzie nadal, gdy zajdzie podejrzenie, że pacjent jest zakażony koronawirusem.

Mariusz Żabiński, dyrektor Miejskiego Samodzielnego Publicznego ZOZ mówi, że w podległych mu przychodniach już od dawna, kiedy zachodziła tylko taka potrzeba, pacjenci byli przyjmowani w gabinetach lekarskich. - Nie jest więc tak, że byliśmy zamknięci – dodaje. Zaznacza jednak, że nie będzie przychodzenia do przychodni, kiedy się chce. - Żeby uniknąć kontaktu pacjentów między sobą, prosimy, by rejestrowali się telefonicznie, a na wizytę przychodzili co najwyżej 10-15 minut przez umówioną godziną. Nie będzie natomiast żadnego przesiadywania w przychodni, bo to nie leży ani w interesie zdrowotnym pacjenta, ani lekarza.

Przypomina też o zachowaniu wszelkich zasad reżimu sanitarnego, przede wszystkim o dezynfekcji, maseczkach i dystansie.

Takie same zasady obowiązują w szpitalu. Jest to szczególnie ważne w kontekście prowadzonych w obu placówkach szczepień przeciw Covid-19. **szer**

Od 8 do 14 marca zakażenie koronawirusem stwierdzono u 128 mieszkańców Chełma. Najwięcej osób – 35 dowiedziało się o chorobie w sobotę, 13 marca. Zanotowano również pięć zgonów. Na terenie powiatu w tym czasie zachorowało 87 osób. W regionie na kwarantannie przebywa 709 osób, wśród nich 378 to mieszkańcy miasta. W Chełmie do wczoraj (14 marca) przeciw Covid-19 zaszczepionych zostało 8144 osoby, w tym drugą dawką - 2741 osób. W powiecie chełmskim zastrzyk otrzymało 4158 osób. 1458 z nich jest już po drugim szczepieniu.

eprasa.pl c6a47ef0f1

GMINA KRASNYSTAW Dzikie zwierzę wpadło w tarapaty, ale miało dużo szczęścia

Mieszkańcy pomogli sarnie, gmina nie chciała

Młodego koziołka, prawdopodobnie potrąconego przez samochód, znaleziono na posesji w Stężycy Łęczyńskiej. Nie był w najlepszym stanie, bo na widok ludzi nie próbował uciekać. Powiadomiono o tym gminę, ale urzędnicy odmówili pomocy. Mieszkańcy wzięli sprawy w swoje ręce.

- Zadzwoniła do mnie znajoma, **Katarzyna Sysa** i powiedziała, że na jej posesji leży młody koziołek. Był osowiały, nie próbował uciekać. Prawdopodobnie został potrącony przez samochód. Bez oceny lekarza weterynarii trudno było stwierdzić, co mu jest, ale żadne zdrowe dzikie zwierzę tak się przecież nie zachowuje – opowiada **Alicja Barcikowska**, mieszkanka Izbicy.

Z uwagi na to, że był już wieczór, pani Katarzyna ulokowała koziołka w kojcu po dużym psie.

- Na szczęście miała gdzie. A co by było, gdyby znalazła go gdzieś przy drodze w szczerym polu? – zastanawia się nasza rozmówczyni. - Następnego dnia koleżanka powiadomiła o sprawie miejscowy samorząd. Liczyłyśmy na to, że gmina wyśle do sarny weterynarza. W międzyczasie skontaktowałam się również z dwoma ośrodkami rehabilitacji dzikich zwierząt, jakie działają na terenie województwa lubelskiego. W obu zapewniono mnie, że sarna zostanie przyjęta, tylko trzeba ją przywieźć – relacjonuje pani Alicja.

Kobiety liczyły, że urzędnicy nie będą obojętni, wywiążą się ze swoich obowiązków i wyślą do koziołka weterynarza oraz zorganizują transport.

- O wiele nie prosiłyśmy. Ale mimo wszystko, nie otrzymałyśmy żadnej pomocy ze strony gminy. Nie pomogła policja i powiatowa inspekcja weterynaryjna, bo do tych instytucji również dzwoniłyśmy – złości się pani Alicja.

- Jeżeli chodzi o dzikie zwierzęta, tak jak w tym przypadku, zapewnienie opieki czy transportu leży w gestii skarbu państwa, a organem reprezentującym skarb państwa jest starostwo powiatowe. To ten samorząd powinien zająć się sprawą, tym bardziej że z naszych informacji wynika, iż zdarzenie miało miejsce właśnie przy drodze powiatowej – tłumaczy **Edyta Gajowiak-Powroźnik**, wójt gminy Krasnystaw. - Wiadomo, że najłatwiej obwiniać jest najbliższy samorząd, ale są pewne przepisy. Każde miasto i każda gmina pilnuje swoich pieniędzy i nie chce płacić za coś, za co powinien zapłacić ktoś inny. Na pewno nie jest tak, że jesteśmy obojętni, bo już wielokrotnie zapewnialiśmy opiekę czy transport bezdomnym zwierzakom. Swego czasu zajmowaliśmy się nawet bezdomną świnią – dodaje wójt gminy Krasnystaw.

- Nie zgadzam się z tym. Zgodnie z ustawą o ochronie zwierząt, to gmina ma obowiązek zapewnienia całodobowej opieki weterynaryjnej w przypadku zdarzeń drogowych i nieważne, czy to jest zwierzę domowe, np. pies, czy dzika sarna – twierdzi pani Alicja.

Ostatecznie koziołek drugi dzień spędził w zamkniętym kojcu. Na szczęście jadł i jego stan wydawał się stabilny, ale nadal był mocno osłabiony. Zdeterminowane kobiety postanowiły wziąć sprawy w swoje ręce.

- Udało się zamówić przyjazd weterynarza i podstawowe badania na koszt Fundacji Sanctus Nemus. Poprosiłam też znajomych o pomoc w transporcie, prywatnym samochodem. W tej kwestii podziękowania należą się **Magdalenie Starzewskiej** i **Leszkowi Pereć**, którzy okazali dobre serce – cieszy się pani Alicja.

Kolejnego dnia koziołek trafił do Ośrodka Rehabilitacji Dzikich Zwierząt w Skrzynicach, prowadzonego przez Stowarzyszenie Leśne Pogotowie. Żeby go przewieźć, trzeba było podać zastrzyk usypiający.

- Pierwszy raz robiłam zastrzyk sarnie, ale nie było innego wyjścia. Trzeba było działać. Sama podróż też była niezapomniana, nie przez zwierzę, które spokojnie sobie spadło, ale przez duże błoto. Omal nie ugrzęźliśmy na polnej drodze tuż przed ośrodkiem. Na szczęście Leszek sobie poradził, bo inaczej spędzilibyśmy noc w samochodzie z sarną – relacjonuje nasza rozmówczyni. - Oddając ją w dobre ręce, wszyscy czuliśmy ulgę. Teraz trzymamy kciuki za jej powrót do zdrowia i do lasu, o ile będzie to możliwe.

Koziołek dostał kroplówkę. Przebywa w zagrodzie z kilkoma innymi sarnami. Jego stan jest coraz lepszy. Zwierzę prawdopodobnie wyzdrowieje. A wszystko dzięki ludziom o dobrych sercach.

- Gdybym nie zadzwoniła do Alicji, pewnie do dzisiaj byłby u mnie. Mam żal do pani wójt, że kompletnie nic w tej sprawie nie zrobiła. Głosowałam na nią podczas ostatnich wyborów, dlatego mocno się zawiodłam – dodaje pani Katarzyna. **TS**

GMINA KRASNYSTAW Na pomoc ruszyli strażacy

Psiak uniknął zemsty Wieprza

Ten pies to prawdziwy szczęściarz. Niewielkich rozmiarów kundelek przeżył osunięcie się z kilkumetrowej skarpy przy rzece Wieprz. Wszystko dzięki sprawnej akcji krasnostawskich strażaków.

9 marca w Latyczowie przy rzece Wieprz zapadła się kilkumetrowa skarpa. Osuwisko o mały włos nie wciągnęło do wody niewielkiego psa, który przebywał w tym czasie na spacerze. Właściciel czworonoga nie mógł dotrzeć do swojego pupila i wezwał na pomoc strażaków.

- Zgłoszenie otrzymaliśmy o godzinie 11.40. Po obsunięciu się ziemi przy rzece Wieprz, pies spadł na znajdującą się kilka metrów niżej mniejszą skarpę. Na szczęście nie wpadł do wody – relacjonuje kpt. **Kamil Bereza**, oficer prasowy Komendy Powiatowej Państwowej Straży Pożarnej w Krasnymstawie. - Niestety dotarcie do psiaka z lądu nie było możliwe. Konieczne było użycie łodzi.

Akcję ratunkową prowadzono możliwie jak najszybciej, istniało bowiem ryzyko, że pies może wpaść do zimnej wody. Na pomoc wystraszonemu kundelkowi ruszyły dwa zastępy straży pożarnej.

- Po dopłynięciu do brzegu skarpy, strażakom udało się chwycić psa. Był oswojony i przyjazny, ale jednocześnie przestraszony i osłabiony. Został bezpiecznie przetransportowany na ląd i przekazany właścicielowi – informuje rzecznik strażaków.

Jak podkreśla kpt. Bereza, interwencje związane z ratowaniem zwierząt zdarzają się bardzo często. Nie tak dawno, bo na początku lutego tego roku, w Siennicy Nadolnej strażacy musieli wyciągać ze stawu konia. Zwierzę weszło na zamarznięty lód, który pod dosyć sporym ciężarem się załamał. Koń wpadł do lodowatej wody, ale w porę został uratowany. Podczas tej akcji strażacy musieli użyć specjalnego ciężkiego samochodu z podnośnikiem HDS i wyciągarką.

- W przeszłości zdarzały się też inne ciekawe akcje, m.in. kot w komorze silnika, krowa w silosie, pies w studzience, czy kanale wodnym oraz bóbr w przepuście – wylicza kpt. Bereza. **TS**

Samorząd ulży poszkodowanym przez Covid-19

GM. KRASNYSTAW Gmina Krasnystaw pomoże przedsiębiorcom, których sytuacja ekonomiczna uległa pogorszeniu wskutek pandemii koronawirusa. Decyzja w tej sprawie zapadła podczas ostatniej sesji, która odbyła się we wtorek (9 marca).

Chodzi o przedsiębiorców z branży hotelarsko-gastronomicznej, którzy - z powodu rządowych obostrzeń wprowadzonych ze względu na sytuację epidemiczną - stracili znaczną część przychodów. Radni postanowili zwolnić ich z podatku od nieruchomości za okres od stycznia do czerwca 2021 roku.

- Nie mamy dużo takich osób na terenie naszej gminy, ale mimo wszystko taka pomoc jest bardzo ważna i potrzebna. Można powiedzieć, że wspieranie przedsiębiorców jest obowiązkiem samorządu, tym bardziej że niektórzy z nich są mieszkańcami naszej gminy – podkreśla **Mirosław Berbeć**, wiceprzewodniczący Rady Gminy Krasnystaw. - To już druga tego typu pomoc ze strony naszego samorządu dla lokalnych przedsiębiorców. Po pierwszym lockdownie również zwalnialiśmy ich z podatku – dodaje.

Podczas ostatniej sesji, która odbyła się we wtorek (9 marca), wszyscy radni byli zgodni w tej sprawie. Uchwałę przyjęto jednogłośnie, trzynastoma głosami „za".

Przedsiębiorcy ubiegający się o taki rodzaj wsparcia muszą złożyć w urzędzie gminy korektę deklaracji na podatek od nieruchomości oraz wypełnić specjalny formularz informacji, przedstawianych przy ubieganiu się o pomoc publiczną związaną z zapobieganiem, przeciwdziałaniem i zwalczaniem Covid-19 oraz jego skutków. **TS**

Kiermasz wielkanocny w Boniewie

GM. FAJSŁAWICE Tradycyjne jadło, wyroby lokalnych twórców ludowych i rękodzielników, świąteczne wypieki – tak będzie wyglądał kiermasz wielkanocny, który ma się odbyć w sobotę, 27 marca, w godzinach od 10 do 16 w Centrum Promocji Produktu Lokalnego – Targowisko Gminne Mój Rynek w Boniewie. Wystawcy, którzy chcą wziąć w nim udział, mogą zgłaszać swój akces do Gminnego Ośrodka Kultury w Fajsławicach.

- Zapraszamy wszystkich chętnych, którzy chcą sprzedawać i promować swoje produkty związane ze świętami wielkanocnymi - zachęca **Wojciech Hus**, dyrektor GOK.

Organizator zapewnia miejsca handlowe pod zadaszonymi wiatami, w domkach handlowych lub pod chmurką - na stołach dużych i małych. - Można też mieć własne stoliki – dodaje dyrektor.

Do dyspozycji wystawców i odwiedzających jarmark jest też parking w pobliżu targowiska. Co ważne, udział w wydarzeniu jest bezpłatny. Komplet niezbędnych dokumentów można pobrać ze strony GOK w Fajsławicach.

Wystawcy zobowiązani są do wypełnienia karty zgłoszenia i przesłanie jej na adres: gok.fajslawice@gmail.com najpóźniej do 23 marca. W dniu imprezy będą musieli wypełnić również oświadczenie o stanie zdrowia.

- Pomimo dynamicznie zmieniającej się sytuacji epidemicznej mamy nadzieję, że kiermasz się odbędzie - mówi dyrektor Hus. - Dołożymy wszelkich starań, aby wszyscy czuli się bezpiecznie.

Wystawcy mają obowiązek we własnym zakresie zapewnić sobie środki ochrony osobistej i przestrzegać reżimu sanitarnego. O odpowiedzialność i przestrzeganie zasad organizatorzy proszą również wszystkich odwiedzających kiermasz. **szer**

BURMISTRZ KRASNEGOSTAWU
OGŁASZA

I przetarg ustny nieograniczony na sprzedaż nieruchomości gruntowej, położonej w Krasnymstawie na skrzyżowaniu ul. Sienkiewicza i ul. Odrodzenia, oznaczonej w ewidencji gruntów obrębu 0001-Krasnystaw Miasto jako działka nr 2140 o powierzchni 0,0379 ha.

Przetarg odbędzie się 15 kwietnia 2021 r. o godz. 9.00

Z pełną treścią ogłoszenia (zawierającą m.in. warunki przystąpienia do przetargu) zapoznać się można na stronie internetowej www.krasnystaw.pl (BIP → mienie komunalne → przetargi 2021r.), na tablicy ogłoszeniowej w siedzibie Urzędu Miasta Krasnystaw przy Placu 3 Maja 29, II piętro lub w pok. nr 25, tel. (82) 576-21-57 wew. 170.

5829

LIKWIDACJA SKLEPU

Syndyk masy upadłości Zakładu Przemysłu Odzieżowego „CORA-TEX" w Krasnymstawie Spółki Akcyjnej z siedzibą w Krasnymstawie w upadłości zaprasza do skorzystania z oferty wyprzedaży likwidacyjnej asortymentu sklepu przy **ul. Poniatowskiego 50 w Krasnymstawie**.

Sklep będzie czynny w godzinach 9:00-17:00 w każdy wtorek i czwartek.

W ramach wyprzedaży oferujemy okrycia wierzchnie - kurtki/płaszcze, materiały/tkaniny oraz elementy wykorzystywane do szycia odzieży (nici, zamki, guziki etc.).

5832

eprasa.pl c6a47ef0f1

REGION Prokuratura zapowiada wniosek o kasację, bo...

10 lat za zamordowanie ojca to za mało

Sąd apelacyjny utrzymał w mocy wyrok sądu okręgowego, który skazał na 10 lat bezwzględnego więzienia 32-latka oskarżonego o zabójstwo ojca. Włodawska prokuratura już zapowiada wniosek o kasację, bo uważa, że kara jest zbyt niska. Prawdopodobnie o kasację wystąpi też obrońca oskarżonego. Jego zdaniem klient działał po zażyciu leków i nie zasługuje na tak surowy wyrok.

Do tej makabrycznej zbrodni doszło 4 kwietnia 2018 roku w Zienkach w gminie Sosnowica. 30-letni wówczas mężczyzna najpierw pobił swojego ojca, a potem leżącemu na łóżku zadał kilkanaście ciosów nożem, zamknął drzwi i sobie poszedł. Gdy dotarł do Jamnik w gminie Urszulin, wszedł do pierwszego lepszego domu i powiedział domownikom, że chyba zabił swojego ojca. Zdezorientowani gospodarze początkowo nie wiedzieli, co mają zrobić. Obawiali się o własne życie. Po chwili zadzwonili na komisariat. Funkcjonariusze z Urszulina zatrzymali 30-latka i zawiadomili parczewską komendę o podejrzeniu zabójstwa.

Policjanci znaleźli w domu młodego mężczyzny zmasakrowane zwłoki jego ojca. Wszędzie było pełno krwi. Prokurator zlecił przeprowadzenie sekcji zwłok. Wykazała ona, że jeden cios, został zadany prosto w serce, był śmiertelny.

30-latek mieszkał w Lublinie. Czasami odwiedzał samotnie mieszkającego 55-letniego ojca. Przed zabójstwem spędził w Zienkach kilka dni. Co zaszło między nim a ojcem? Nie wiadomo. Podczas przesłuchania 30-latek zeznał, że niczego nie pamięta. Powiedział mundurowym tylko tyle, że zażył leki psychotropowe ojca. 55-latek ponoć ostrzegał syna, aby ich nie brał, bo bardzo źle na niego wpływają. Wiadomo, że w chwili zatrzymania mężczyzna był trzeźwy. Podejrzanemu o zabójstwo mężczyźnie groziła nawet kara dożywotniego więzienia.

W lutym ubiegłego roku zapadł wyrok. Sąd okręgowy skazał go na 10 lat więzienia. Na poczet kary zaliczył okres, jaki mężczyzna przesiedział w więzieniu od popełnienia przestępstwa. Prokuratura złożyła apelację, bo uznała, że kara jest niewspółmiernie niska do popełnionego przestępstwa. Od wyroku odwołał się też obrońca, który utrzymywał, że jego klient działał w silnych emocjach, po zażyciu leków i nie zasługuje na tak surowy wyrok.

Sąd apelacyjny po rozpatrzeniu odwołania, 10 marca wydał orzeczenie, w którym podtrzymał w mocy wyrok sądu niższej instancji. **TWA**

Rodzice z trzema promilami

CHEŁM Bezmyślni rodzice będą się tłumaczyć przed sądem za narażenie syna na niebezpieczeństwo. Policjanci uznali, że nie mogą opiekować się małym dzieckiem, skoro są pod znacznym wpływem alkoholu. 7-latek trafił pod skrzydła dziadka.

Wieczorem w środę (10 marca) dyżurny komendy otrzymał zgłoszenie o tym, że w jednym z mieszkań na osiedlu Słoneczne w Chełmie z 7-letnim synem przebywają kompletnie pijani rodzice. Na policję zadzwonił wujek chłopca, zbulwersowany taką bezmyślnością zataczającej się pary.

- Skierowani na miejsce policjanci zbadali stan trzeźwości obojga rodziców. 37-letnia matka miała w organizmie 3 promile alkoholu, z kolei 34-letni ojciec aż ponad 3 promile – mówi komisarz **Ewa Czyż,** rzeczniczka prasowa KMP w Chełmie.

Mundurowi zatrzymali nietrzeźwych opiekunów. Chłopcu na szczęście nic się nie stało, został przekazany pod opiekę dziadka. Gdy mama i ojciec wytrzeźwieli, usłyszeli zarzuty. Policjanci ustalili, że swoim zachowaniem narazili syna na bezpośrednie niebezpieczeństwo utraty życia albo ciężkiego uszczerbku na zdrowiu.

- Zgodnie z przepisami kodeksu karnego czyn ten zagrożony jest karą pozbawienia wolności do lat 5 – dodaje Czyż. **(apm)**

Złodziejska złota rączka

CHEŁM 29-latek z Chełma miał wykonać prace wykończeniowe domu, a okazał się zwykłym złodziejaszkiem. Pokrzywdzeni właściciele oszacowali straty na 13 tysięcy złotych. Ukradł elektronarzędzia i tyle go widzieli.

Jak się okazuje, trzeba zatrudniać sprawdzonych i poleconych fachowców. Przekonali się o tym właściciele nowo wybudowanego domu w Chełmie.

- W pierwszych dniach marca dyżurny komendy otrzymał zgłoszenie o kradzieży o wartości 13 tysięcy złotych – mówi komisarz **Ewa Czyż**, rzecznik prasowy KMP w Chełmie. - Policjanci zajmujący się tą sprawą ustalili i zatrzymali w czwartek sprawcę. Okazał się nim 29-letni mieszkaniec Chełma, który wykonywał w tym budynku prace wykończeniowe. Jego łupem padły elektronarzędzia i artykuły remontowo-budowlane.

Policjantom udało się odzyskać część skradzionego mienia. Mężczyzna usłyszał już zarzuty. Nie zarobił, a na dodatek będzie miał brudną kartotekę. Zgodnie z przepisami kodeksu karnego grozi mu kara pozbawienia wolności do lat 5. **(apm)**

KRONIKA ZDARZEŃ

Na ratunek sąsiedzi

W czwartek (11 marca) po godzinie 18 zaniepokojeni sąsiedzi wezwali pomoc do 60-latka z gminy Chełm. Nie widzieli go już dzień wcześniej i nie mogli dostać się do jego mieszkania, żeby sprawdzić, czy coś mu się nie stało. Przyjechali strażacy i wyważyli drzwi. Mężczyzna leżał na podłodze. Ratownicy medyczni przewieźli go karetką pogotowia do szpitala. Ratunek na szczęście przyszedł w porę. Mężczyzna jest schorowany, a dom, w którym mieszkał, był już mocno wyziębiony.

Trzy auta się zderzyły

Do zdarzenia drogowego doszło we wtorek (9 marca) po godzinie 15.30 w Sielcu. Kierujący subaru 30-latek z gm. Leśniowice nie zachował należytego odstępu za jadącą przed nim skodą, którą kierowała 31-latka z tej samej gminy. W pewnym momencie uderzył w tył tego auta, a wtedy skoda zjechała na przeciwny pas ruchu i zderzyła się czołowo z citroenem, za którego kierownicą siedział 55-letni chełmianin. Kierująca skodą i kierowca citroena zostali przewiezieni do szpitala. Okazało się, że ich obrażenia były tylko powierzchowne i zdarzenie zakwalifikowano jako kolizję. Jej sprawca został ukarany 400-złotowym mandatem. **(apm)**

Śmiertelny szok pooparzeniowy

POW. WŁODAWSKI Przyczyną zgonu 43-letniej mieszkanki gminy Hanna był szok spowodowany rozległymi oparzeniami. Tak wynika z sekcji zwłok przeprowadzonej przez Zakład Medycyny Sądowej w Lublinie.

Do tej tragedii doszło w połowie stycznia. 43-latka przyjechała do znajomego. Przez kilka dni oboje imprezowali, spożywając spore ilości alkoholu. W niedzielę, 17 stycznia około 50-letni właściciel domu zostawił partnerkę i udał się na libację do innej znajomej. Po spędzonym z nią dniu, wieczorem wrócił do domu. W środku świeciło się światło, ale drzwi były zamknięte. Mężczyzna miał dobijać się, lecz nikt nie odpowiadał. Myśląc, że kobieta śpi, albo jest na niego obrażona, wrócił do znajomej i u niej spędził noc.

Według śledczych, w poniedziałek rano, 18 stycznia do 50-latka zadzwonił kuzyn, informując, że w jego domu chyba coś się stało, gdyż okno jest otwarte. Ten pospiesznie wrócił, wszedł do domu przez okno i w jednym z pokoi znalazł partnerkę. Była nieprzytomna i miała bardzo poparzone ciało od głowy aż do pasa. Wezwał karetkę pogotowia, ale na pomoc było za późno. 43-latka prawdopodobnie nie żyła już od kilku godzin.

Sekcja zwłok wykazała oparzenia drugiego i trzeciego stopnia. Kobieta miała poparzone aż 70 proc. ciała. Według lekarzy specjalistów, to przyczyniło się do jej śmierci. Z powodu ogromnego bólu doznała szoku, który spowodował, że jej serce się zatrzymało. Nie stwierdzono innych obrażeń, które mogłyby świadczyć o tym, że została zamordowana, a potem celowo podpalona.

Wstępnie ustalono, że to był nieszczęśliwy wypadek. Według śledczych, kobieta prawdopodobnie próbowała coś sobie podgrzać na kuchence gazowej. Jej długie włosy zajęły się ogniem, gdy machnęła nimi koło palnika. Włosy i łatwopalna kurtka, którą miała na sobie, paliły się jak pochodnia.

Kobieta próbowała się ratować, zdzierając z siebie płonącą kurtkę. Zapaliły się jednak pozostałe części jej garderoby. 43-latka zdołała przejść jeszcze do pokoju, ale tam upadła i skonała. **TWA**

Stłuczka przed urzędem

CHEŁM Nieciekawie rozpoczął się ubiegły tydzień dwójce mieszkańców miasta. W poniedziałek (8 marca), zaraz po godzinie 7, przed urzędem miasta, niedaleko przejścia dla pieszych, doszło do stłuczki.

Jak się okazała, 24-latka kierująca volkswagenem nie zachowała bezpiecznego odstępu od jadącego przed nią auta i uderzyła w suzuki, którym kierował 30-letni chełmianin. Do szpitala trafiła pasażerka jednego z samochodów, ale na szczęście okazało się, że nic poważnego się jej nie stało. Zdarzenie policja zakwalifikowała jako kolizję. Jej sprawczyni została ukarana 300-złotowym mandatem. **(apm)**

Piekielny Dzień Kobiet

CHEŁM 51-letni chełmianin 8 marca zgotował swojej matce prawdziwe piekło. Zamiast wręczyć jej kwiaty z okazji Dnia Kobiet, bił po głowie i wyzywał.

81-latka nie miała z nim ostatnio łatwego życia. Gdy był pijany, stawał się agresywny. Jak ustalili śledczy, wyzywał ją, obrzucał wulgarnymi i obelżywymi słowami, szarpał i bił pięścią po głowie. Bała się, że w końcu zrobi jej krzywdę.

W poniedziałek (8 marca) zdesperowana kobieta wezwała policję. Agresywny syn został zatrzymany. Okazało się, że ma w organizmie 3 promile alkoholu. To jednak nie tłumaczy jego zachowania. Wszystko wskazuje na to, że odpowie przed sądem za znęcanie się nad bezbronną matką. **(apm)**

WYWÓZ NIECZYSTOŚCI PŁYNNYCH
Usługi Asenizacyjne
Indywidualna negocjacja cen

tel. 501 131 580
4623

PELLET DRZEWNY
sprzedaż hurtowa i detaliczna
BRYKIET TORFOWY
NOWOŚĆ! Atrakcyjne ceny
Producent: tel. 509 311 488
Graf Pellet, Sielec 136 B
e-mail: biomass.produkcja@gmail.com
www.grafpellet.pl
5711

PIOTRANS PALIWA
RZETELNA Firma
ON diesel
Oferujemy paliwa najwyższej jakości
OLEJ GRZEWCZY
95 Pb
98 Pb
ZBIORNIKI
+48 796 16 15 15
83 378 11 22
5295

eprasa.pl c6a47ef0f1

POWIAT KRASNOSTAWSKI To szansa na większe pieniądze dla miasta i gmin

Wspólnie po unijne wsparcie

Pięć samorządów z powiatu krasnostawskiego ma przystąpić do Miejskiego Obszaru Funkcjonalnego dla miasta Krasnystaw. Dzięki temu będą mogły tworzyć wspólne projekty oraz razem zabiegać o ich dofinansowanie. List intencyjny w tej sprawie został już podpisany.

Miejski Obszar Funkcjonalny to nowa formuła pozyskiwania zewnętrznych pieniędzy. W poprzedniej perspektywie finansowej Unii Europejskiej takie obszary działały na dwóch poziomach – metropolitalnym i regionalnym. W województwie lubelskim obszarem metropolitalnym był Lublin, zaś centrami regionalnymi: Biała Podlaska, Chełm, Zamość i Puławy. W nowej perspektywie unijnej w podobny sposób mają działać lokalne obszary funkcjonalne, skupione wokół miast powiatowych. Razem będą przygotowywać strategię rozwoju i tworzyć plany Zintegrowanych Inwestycji Terytorialnych, na które pieniądze mają być przyznawane bez konkursów.

- To powinno zwiększyć szanse na unijne fundusze i usprawnić podejmowanie decyzji o podziale środków – uważa **Leszek Proskura**, wójt gminy Siennica Różana, który jest jednym z sygnatariuszy porozumienia na terenie powiatu krasnostawskiego.

Sztandarowym pomysłem, który samorząd z Siennicy Różanej chce zapisać w ZIT, będzie rewitalizacja zbiornika retencyjnego na rzece Siennica. Można byłoby go wówczas wykorzystać na cele rekreacyjne.

- Przy zbiorniku powstałoby boisko do siatkówki lub koszykówki, kort tenisowy, odkryty basen dla dzieci, park linowy, miejsca dla kamperów i pole namiotowe – wylicza Proskura. - Planujemy, że będzie to teren rekreacyjny dla mieszkańców całego powiatu krasnostawskiego – dodaje.

Oprócz wójta gminy Siennica Różana list intencyjny w sprawie powołania do życia Miejskiego Obszaru Funkcjonalnego Krasnystaw podpisali: **Robert Kościuk**, burmistrz Krasnegostawu, **Jerzy Lewczuk**, wójt gminy Izbica, **Edyta Gajowiak-Powroźnik**, wójt gminy Krasnystaw oraz **Artur Sawa**, wójt gminy Łopiennik Górny.

- Jesteśmy dopiero po pierwszym spotkaniu i przed nami jeszcze długa droga. Obecnie szukamy wspólnego mianownika, a więc rozmawiamy, jakie wspólne zadania moglibyśmy wprowadzić do planu ZIT. Padają pewne pomysły, będziemy je szczegółowo analizować, dlatego na konkrety trzeba jeszcze trochę poczekać – mówi burmistrz Kościuk.

Gmina Krasnystaw w planie ZIT chętnie widziałaby zadania związane z gospodarką wodno-ściekową, połączeniami drogowymi i uzbrojeniem terenów inwestycyjnych.

- Krasnystaw dysponuje zmodernizowaną oczyszczalnią, dlatego moglibyśmy podpiąć do niej miejscowości przylegające do miasta. W pierwszej kolejności mogłoby to być np. Osiedle Cukrowni w Siennicy Nadolnej – tłumaczy wójt **Gajowiak-Powroźnik**.

W najbliższym czasie rady gmin zainteresowanych samorządów będą musiały przyjąć uchwały o zawarciu porozumienia międzygminnego w celu utworzenia MOF Krasnystaw. Jednym z pierwszych efektów współpracy ma być wspólna strategia rozwoju ponadlokalnego, a następnie opracowanie planu Zintegrowanych Inwestycji Terytorialnych. Dotacji na te zadania będzie udzielał Urząd Marszałkowski Województwa Lubelskiego. Unijne wsparcie dla MOF ma być przyznawane bez konkursów. Szczegółowe zasady podziału pieniędzy nie są jeszcze znane. Wiadomo jednak, że środki mają być wykorzystane w latach 2021-2027. **TS**

Kapituła wyłoniła zwycięzców

POW. KRASNOSTAWSKI
Znamy laureatów plebiscytu na najlepszego sportowca, trenera i drużynę 2020 roku w powiecie krasnostawskim. Zwycięzców poszczególnych kategorii wyłoniła specjalnie powołana kapituła na posiedzeniu, które odbyło się we wtorek (2 marca).

- Podczas spotkania dokonaliśmy wnikliwej analizy osiągnięć sportowych w 2020 roku zgłoszonych kandydatów i na tej podstawie wybraliśmy dziesięciu najlepszych sportowców – mówi **Marek Nowosadzki**, wicestarosta krasnostawski, a jednocześnie przewodniczący kapituły plebiscytu. - W tej kategorii przyznaliśmy dodatkowo pięć wyróżnień. Chcemy w ten sposób podkreślić zaangażowanie młodych ludzi. To, że w tym trudnym czasie nie przestraszyli się pandemii i byli bardzo aktywni na lokalnych, wojewódzkich i krajowych arenach – dodaje Nowosadzki.

W kategorii Trener Roku 2020 kapituła wyłoniła zwycięzcę i przyznała dwa wyróżnienia. Wybrała także najlepszą drużynę.

- Oficjalne wyniki będą podane w późniejszym terminie, najprawdopodobniej w drugiej połowie kwietnia bądź też na początku maja. Liczymy na to, że do tego czasu przynajmniej część rządowych obostrzeń zostanie zniesionych i będziemy mogli zorganizować spotkanie podsumowujące plebiscyt – tłumaczy Nowosadzki.

Przypominamy, że do tegorocznego plebiscytu kluby zgłosiły 28 zawodników (do tytułu Sportowca Roku 2020), siedmiu trenerów (do tytułu Trenera Roku 2020) oraz trzy drużyny (do tytułu Drużyny Roku 2020). **TS**

Dachowała przez sarnę

GM. KRASNYSTAW 26-letnia kobieta trafiła w sobotę do szpitala, po tym jak dachowała swoim samochodem. Kierująca straciła panowanie nad pojazdem na skutek gwałtownego hamowania. Chciała uniknąć zderzenia z sarną, która wybiegła wprost pod koła forda.

Do zdarzenia doszło w sobotę (13 marca) w godzinach porannych w miejscowości Czarnoziem w gminie Krasnystaw. Jak się dowiedzieliśmy, fordem podróżowała 26-letnia mieszkanka gminy Rejowiec. W pewnym momencie na drogę wybiegła sarna. Kobieta, chcąc uniknąć zderzenia, gwałtownie zahamowała, przez co straciła panowanie nad pojazdem i wjechała w pole.

- 26-latka była trzeźwa. Została przewieziona do szpitala w Krasnymstawie – poinformowała nas mł. asp. **Jolanta Babicz**, rzeczniczka prasowa Komendy Powiatowej Policji w Krasnymstawie.

Policjanci apelują o zachowanie ostrożności, zwłaszcza kiedy przejeżdżamy przez tereny leśne.

- Pamiętajmy, aby zwracać uwagę na znak drogowy „A-18b" – dzikie zwierzęta, których w naszym regionie nie brakuje. Zachowajmy czujność, zwłaszcza podróżując o poranku lub w godzinach nocnych. Próby ominięcia dzikiej zwierzyny, która nagle może wybiec przed koła lub też gwałtowne hamowanie może być bardzo niebezpieczne i tragiczne w skutkach – przestrzega mł. asp. Babicz. **TS**

Warsztat samochodowy poszedł z dymem

GM. KRASNYSTAW Szesnastu strażaków walczyło z pożarem warsztatu samochodowego w Siennicy Nadolnej. Oprócz budynku ogień zajął też kilka pojazdów. Na terenie zakładu znajdowały się dwie butle z gazem technicznym, ale strażacy na szczęście w porę wynieśli je z palących się pomieszczeń.

Do zdarzenia doszło w poniedziałek (8 marca) ok. godzinie 13. Co ciekawe, warsztat, w którym wybuchł pożar, należy do jednego ze strażaków krasnostawskiej komendy. To właśnie on, pełniąc służbę, odebrał od swojej siostry wiadomość o zdarzeniu. Na miejsce skierowano sześć zastępów straży pożarnej, w tym dwie jednostki OSP (z Siennicy Nadolnej i Krupego), łącznie szesnastu ratowników.

- Kiedy dojechali pod wskazany adres, ogniem były już zajęte pomieszczania warsztatowe oraz dwa samochody. Trzeci, stojący w przyległym do zakładu boksie, wypchnięto na zewnątrz. W środku znajdowały się też dwie butle z gazem technicznym, wykorzystywanym do migomatów, ale strażakom w porę udało się wynieść je z palących pomieszczeń – relacjonuje kpt. **Kamil Bereza**, oficer prasowy Komendy Powiatowej Państwowej Straży Pożarnej w Krasnymstawie.

Starty poniesione w wyniku poniedziałkowego pożaru warsztatu w Siennicy Nadolnej są dosyć spore. Wstępnie wyliczono je na ok. 80 tys. zł.

- Całkowitemu spaleniu uległy m.in. dwa boksy garażowe, osobowy nissan almera oraz instalacja elektryczna i pneumatyczna. Uszkodzony został również przód innego pojazdu, audi A4 (maska, zderzak i lampy). Najmniejsze szkody są w osobowej maździe, którą podczas akcji wypchnięto na zewnątrz. W tym samochodzie przegrzała się karoseria. Pojazd został też mocno okopcony – wylicza kpt. Bereza. - Wśród strat jest też wyposażenie warsztatu, różne narzędzia i sprzęt – dodaje.

Strażakom udało się uratować mienie o wartości ok. 15 tys. zł. Na szczęście w pożarze nikt nie ucierpiał. Kiedy w budynku pojawił się ogień, nikogo nie było w środku. Prawdopodobną przyczyną zdarzenia było zwarcie instalacji elektrycznej, zasilającej warsztatowe urządzenia. **TS**

Napełnią serca dla potrzebujących

GM. KRAŚNICZYN Kolejne metalowe, czerwone serce stanęło w powiecie krasnostawskim. Konstrukcję zamontowano przy Urzędzie Gminy Kraśniczyn. Do pojemników mieszkańcy będą mogli wrzucać plastikowe nakrętki, które wspomogą akcje charytatywne.

Montaż serc to inicjatywa **Moniki Grzesiuk**, wójt gminy Kraśniczyn.

- Codziennie każdy z nas pozbywa się plastikowych nakrętek z butelek, kartonów po sokach, mleku czy napojach. Nasz projekt „Zakrętkowe serce" ma na celu zbieranie tych nakrętek w jak największej ilości i przekazywanie ich osobom chorym lub potrzebującym – mówi wójt Grzesiuk.

Jak podkreśla, przedsięwzięcie ma nie tylko wymiar charytatywny, ale także ekologiczny.

- Warto zaznaczyć, że same butelki są łatwiejsze do utylizacji, a następnie do powtórnego wykorzystania. Również nakrętki, przez swój rozmiar i właściwości, wymagają specjalnego recyklingu. Zatem zbierając je, nie tylko wspieramy potrzebujących, ale także dbamy o środowisko – podkreśla wójt gminy Kraśniczyn. - To nie są jedyne nasze działania promujące selektywną zbiórkę odpadów. Pod koniec zeszłego roku zakupiliśmy i rozdaliśmy mieszkańcom specjalne torby z herbem gminy Kraśniczyn i napisem „Gmina Kraśniczyn Segreguje". Jestem przekonana, że nasz nowy pomysł spodoba się wszystkim mieszkańcom, a tempo wypełniania serca będzie bardzo szybkie – dodaje Grzesiuk.

Nakrętki mogą być duże i małe, po wodzie, soku, napojach, mleku, musztardzie lub po środkach czystości. Mogą zbierać je dzieci i dorośli, w przedszkolach, szkołach czy zakładach pracy. Liczy się każda ilość, bo i cel zawsze będzie szczytny.

Z nowej inicjatywy pani wójt zadowolenia nie kryją mieszkańcy gminy.

- Super pomysł! Teraz mieszkańcy, załatwiając sprawę w urzędzie, będą mogli przy okazji zabrać ze sobą plastikowe nakrętki i wrzucić je do pojemnika, pomagając w ten sposób innym – czytamy w komentarzach na facebookowym portalu wójt Moniki Grzesiuk.

- Brawo pani wójt. Już od dawna nie można doprosić się takiego serducha w Krasnymstawie – piszą kolejni internauci.

Wielu z nich zapewniło jednocześnie, że już w najbliższych dniach przyniosą sporą ilość nakrętek.

W powiecie krasnostawskim to już kolejna tego typu inicjatywa. Podobne serce znajduje się przy remizie Ochotniczej Straży Pożarnej w Żulinie w gminie Łopiennik Górny (zamontowano je z inicjatywy społecznika **Henryka Pukasa**, członka Stowarzyszenia Rozwoju Wsi Wola Żulińska-Żulin-Zagrody-Czechów Kąt). Plastikowe korki, po zmieleniu, przetwarzane są na granulat, który w zależności od parametrów, może być wykorzystany do produkcji m.in. skrzynek, pojemników, doniczek, a nawet mebli ogrodowych. **TS**

eprasa.pl c6a47ef0f1

Stracił na okazji

CHEŁM Wszystko wskazuje na to, że 49-letni mieszkaniec Chełma padł ofiarą oszustwa internetowego. Pod koniec lutego okazyjnie zakupił na jednym z portali aparat fotograficzny. Niestety, zamówionego przedmiotu nie otrzymał. Do dziś nie może nawiązać kontaktu ze sprzedającym.

W środę (10 marca) do dyżurnego chełmskiej komendy zgłosił się 49-letni mieszkaniec Chełma, który poinformował o oszustwie na jego szkodę.

- Jak się okazało, pod koniec lutego zainteresował się ogłoszeniem dotyczącym sprzedaży aparatu fotograficznego znanej marki po okazyjnej cenie. Oferta wystawiona była na jednym z portali internetowych – mówi komisarz **Ewa Czyż**, rzeczniczka prasowa KMP w Chełmie. - Po uzgodnieniach ze sprzedającym przelał za aparat 1000 złotych na wskazane konto.

Gdy jednak zamówiony przez niego przedmiot w umówionym terminie nie został dostarczony, a kontakt ze sprzedającym się urwał, zorientował się, że najprawdopodobniej padł ofiarą oszustwa. Policjanci wyjaśniają tę sprawę i apelują o zachowanie ostrożności w przypadku tego typu transakcji kupna i sprzedaży.

(apm)

CHEŁM Właściciele zabitej suczki od 6 lat walczą o sprawiedliwość

Zastrzelona na spacerze

Na pół roku pozbawienia wolności, w zawieszeniu na trzy lata – taki wyrok usłyszał 49-letni myśliwy, zamieszany w uśmiercenie Kiary, ukochanej suczki Teresy i Jana, małżeństwa z Chełma. Po zmianie kwalifikacji czynu mężczyzna został uznany za winnego poplecznictwa, a nie zabójstwa psa. Wyrok nie jest jeszcze prawomocny.

- Podejrzewam, że to jeszcze nie koniec tej sprawy – mówi pan Jan. - Spodziewamy się zaskarżenia decyzji sądu.

Właściciele zastrzelonego psa nie takiego wyroku się spodziewali. Twierdzą, że oni wiedzą, kto strzelał i wszelkie zebrane przez nich dowody na to wskazują. Przez kilka lat próbowali w sądzie dowieść winy myśliwego. Z decyzjami sądu się jednak nie dyskutuje...

- Ubiegłotygodniowy wyrok to i tak duży postęp w tej, ciągnącej się już od kilku lat, sprawie. Pan Jan był bardzo zaangażowany i zdeterminowany, docierał do wielu osób, które mogłyby wnieść coś do procesu, niestety nie wszystkie chciały zeznawać... – mówi **Mariusz Kluziak** ze Stowarzyszenia Chełmska Straż Ochrony Zwierząt w Chełmie, który jest oskarżycielem posiłkowym i podczas procesu cały czas wspierał merytoryczne właścicieli zastrzelonego psa, za co mu są bardzo wdzięczni.

Przypominamy, że zawiadomienie na policję złożyli w styczniu 2015 r. Wszczęto śledztwo. Podobno od początku szło bardzo opornie. Niełatwo było zbierać dowody.

- Na dodatek środowisko myśliwych jest bardzo specyficzne... – dodaje pan Jan. - Jedynie myśliwi z koła wojskowego zachowali się tak, jak powinni. I niech to będzie przykładem na całą Polskę.

Najpierw chełmska prokuratura sprawę umorzyła, jednak sąd skierował ją do ponownego rozpatrzenia.

- Uwzględniono nasze zażalenie. Sąd przywrócił nam wtedy wiarę w sprawiedliwość - dodaje pan Jan.

49-letni mężczyzna pod koniec sierpnia 2016 r. został oskarżony o dokonanie zabójstwa psa, za co groziło mu do 3 lat pozbawienia wolności. W listopadzie 2019 r. Sąd Rejonowy w Chełmie zmienił jednak kwalifikację czynu na poplecznictwo. Proces ciągle się przedłużał, bo obrońca oskarżonego i oskarżyciele składali nowe materiały dowodowe. Wpływ na to miała też pandemia. Wyrok miał zapaść w marcu ub. roku. Zapadł dopiero w piątek (5 marca).

Zdarzenie, którego nie mogą zapomnieć właściciele suczki, miało miejsce w 2015 r. To był ładny styczniowy dzień. Pani Teresa wyszła z psami na spacer na łąki w pobliżu ulicy Budowlanej. Biegały luzem, ale pilnowały się jej i wracały, gdy je wołała.

- W pewnym momencie żona zauważyła trzy powoli jadące samochody, które zatrzymały się około 300 metrów od niej. Po krótkim czasie jeden z impetem ruszył i zatrzymał się przy krzakach. Nagle padł z niego strzał. Żona usłyszała skowyt i zamarła. Potem był drugi strzał. Kierowca samochodu terenowego szybko cofnął auto ok. 50 metrów, wysiadł z niego, pochylił się, wziął na ręce psa, włożył do bagażnika, potem pospiesznie wsiał do samochodu i odjechał w stronę ulicy Budowlanej. W tym czasie jego znajomi zaczęli strzelać. Jak później tłumaczyli, do bażantów – mówi pan Jan. - Przecież żona wcześniej tam była i żadnych bażantów nie widziała. Roztrzęsiona wsiadła do auta i pojechała po mnie do domu. Nie mogła wydobyć z siebie słowa, tak była zdenerwowana. Razem wróciliśmy, by szukać suczki.

Na miejscu spotkali myśliwych, których wcześniej widziała pani Teresa.

- Sprawcę i jego samochód dokładnie mi w domu opisała. Podszedłem do niego pierwszy i wprost oskarżyłem go o to, że zastrzelił mi psa. Wyszedł z samochodu, przedstawił mi się, ale do niczego się nie przyznał. Nie chciał też otworzyć bagażnika, gdy poprosiliśmy go o to, by sprawdzić, czy nie ma w nim ciała Kiary. Myśliwy wykorzystał moment, gdy w stronę jego auta rzuciła się nasza druga suka, i pospiesznie wsiadł do samochodu. Na odchodne jeszcze rzucił: „Psa trzeba było na smyczy trzymać" i uciekł. Zapamiętaliśmy numery rejestracyjne, bo mimo iż pojazd był cały w błocie, tablica była czysta... - mówi pan Jan.

Kiary nie znaleźli ani żywej, ani martwej, choć przez kolejne dni przeczesywali łąki. Postanowili więc sprawę zgłosić na policję. - A gdyby ten myśliwy trafił wtedy w żonę? Strzelał na wprost niej... - dodaje pan Jan. - Miał zresztą okazję na mediacjach ją za to przeprosić, ale nie chciał...

- Bez wątpienia tego typu sytuacje powinny być wnikliwie sprawdzane przez śledczych – mówi Kluziak. Nie tak dawno zapadł wyrok sądu w sprawie z Biłgoraja. 57-letni myśliwy został uznany za winnego zastrzelenia rasowego psa mieszkanki gminy Wisznice i skazany na 3 miesiące ograniczenia wolności i zobowiązany do pracy na cele społeczne.

(apm)

665 752 211 • 665 752 211 • 665 752 211
KUPIĘ KAŻDE MIESZKANIE
własnościowe spółdzielcze inne
może być zadłużone lub do remontu
ZADZWOŃ TERAZ
665 752 211
5672

Oszukana na bank

CHEŁM Kolejna chełmianka wpadła w sidła oszusta. Tym razem jakiś naciągacz przekonał ją, że jej pieniądze nie są bezpieczne na bankowym koncie i musi dać sobie zdalnie pomóc. Udostępniła mu swój pulpit i dane, a w efekcie straciła 11 tys. złotych.

Do dyżurnego chełmskiej komendy zgłosiła się w ubiegłym tygodniu 47-letnia mieszkanka Chełma, która poinformowała, że straciła pieniądze z konta bankowego.

- Jak się okazało, zadzwonił do niej nieznajomy mężczyzna, który podał się za pracownika do spraw bezpieczeństwa banku. Pod legendą próby włamania się oszusta na jej konto bankowe nakłonił ją do zainstalowania oprogramowania umożliwiającego zdalną obsługę pulpitu - mówi kom. **Ewa Czyż**, rzeczniczka prasowa KMP w Chełmie.

Pokrzywdzona kobieta otrzymała na swój telefon komórkowy wiadomości tekstowe, które - według jego instrukcji - odesłała na wskazany numer. Następnie mężczyzna zakończył rozmowę, informując, że zadzwoni ponownie za dwie godziny.

- Kiedy jednak w umówionym czasie nie skontaktował się, pokrzywdzona sama zadzwoniła do banku i dowiedziała się, że padła ofiarą oszustwa - dodaje Czyż.

W ten sposób z jej konta zniknęło ponad 11 tysięcy złotych. Policjanci wyjaśniają okoliczności tej sprawy i apelują o zachowanie ostrożności w przypadku otrzymania tego typu telefonów.

- Przede wszystkim pod żadnym pozorem, na żądanie tych osób, nie instalujmy na naszych urządzeniach aplikacji czy też oprogramowania, które pozwalają na zdalną obsługę. Zanim podejmiemy jakiekolwiek działania, upewnijmy się, czy faktycznie dzwoniący jest tą osobą, za którą się podaje - ostrzega pani rzecznik.

(apm)

Do 5 lat więzienia za kopanie w drzwi

CHEŁM 20-latek z Chełma, który po pijaku kopał w drzwi wejściowe na klatkę schodową bloku, odpowie przed sądem za uszkodzenie mienia. Ten nagły przypływ agresji może go słono kosztować. Poszkodowany oszacował straty na 2 tysiące złotych.

fot. KMP w Chełmie

Do zdarzenia doszło w niedzielę (7 marca) na jednym z osiedli w Chełmie.

- Dyżurny otrzymał zgłoszenie o tym, że jakiś mężczyzna kopie w drzwi wejściowe do klatki schodowej bloku. Skierowani na miejsce policjanci zatrzymali na gorącym uczynku 20-letniego mieszkańca Chełma. Mężczyzn był nietrzeźwy – mówi komisarz **Ewa Czyż**, rzeczniczka prasowa KMP w Chełmie. - Swoim zachowaniem spowodował straty, które pokrzywdzony oszacował na 2 tysiące złotych.

Zatrzymanemu został przedstawiony zarzut uszkodzenia mienia. Swoje zachowanie tłumaczył wypitym wcześniej alkoholem. Teraz będzie miał niemałe kłopoty.

- Zgodnie z przepisami kodeksu karnego czyn ten zagrożony jest karą pozbawienia wolności do lat 5 – dodaje Czyż.

(apm)

CONCEPT STAL

Przedsiębiorstwo „Concept Stal", wiodący producent linii do cięcia i profilowania blach, w związku z dynamicznym rozwojem firmy **poszukuje:**

RECEPCJONISTA/-TKA
- Wysoka kultura osobista,
- Znajomość języka angielskiego (dodatkowy atut rosyjski),
- Dyspozycyjność,
- Mile widziane doświadczenie na podobnym stanowisku.

OPERATOR CNC - z możliwością przyuczenia
- Wykształcenie średnie lub techniczne,
- Znajomość rysunku technicznego,
- Znajomość obsługi komputera,
- Sumienne wykonywanie powierzonych obowiązków,
- Mile widziane doświadczenie w obsłudze i programowaniu maszyn CNC.

OPERATOR MONTAŻU
- Wykształcenie średnie lub techniczne,
- Podstawowa znajomość rysunku technicznego,
- Umiejętność obsługi narzędzi warsztatowych,
- Sumienne wykonywanie powierzonych obowiązków.

OPERATOR ŚLUSARNI
- Wykształcenie zawodowe lub średnie techniczne,
- Znajomość rysunku technicznego,
- Uprawnienia na wózki widłowe,
- Obsługa suwnicy oddolnie sterowanej,
- Umiejętność spawania MIG,
- Dyspozycyjność.

ZAINTERESOWANE OSOBY PROSIMY O PRZESŁANIE CV
NA ADRES: kadry@conceptstal.pl
KONTAKT TELEFONICZNY: +48 82 564 00 66
5817

eprasa.pl c6a47ef0f1

Śpiewali o miłości

GM. SIENNICA RÓŻANA
Natalia Kostek z Woli Siennickiej, wykonawczyni utworu „Na jednej z dzikich plaż", została zwycięzczynią konkursu „Walentynkowych piosenek", zorganizowanego przez Centrum Kultury w Siennicy Różanej.

W ubiegłym tygodniu poznaliśmy nazwiska wykonawców, którzy podbili serca jurorów. Drugie miejsce ex aequo zajęły **Julia Jaśkowska** z Maciejowa za „Meluzynę" i **Natalia Matczuk** z Zagrody za „Serduszko puka". Jedyny wokalista wśród laureatów to **Kaspian Proskura** z Siennicy Różanej, który zaprezentował utwór pod tytułem „Shallow".

Na liście wyróżnionych znalazły się **Hanna Frańczak** z Maciejowa z piosenką „Weź nie pytaj", **Nikola Parzymies** ze Stójła z utworem z bajki „Kraina lodu" i **Karolina Kostek** z Woli Siennickiej za „Kamień z napisem love". Wyróżnienie specjalne jury przyznało grupie „Słodziaki" z Punktu Przedszkolnego w Siennicy Różanej za piosenką „Zawsze chciałbym być", przygotowaną pod kierunkiem **Lidii Jurkiewicz** i **Pauliny Stasiak**.

Koncertu laureatów - ze względu na pandemię - nie było, ale nagrania konkursowych prezentacji można obejrzeć na Facebooku CK.

Po odbiór nagród, ufundowanych przez Centrum Kultury i Bibliotekę Publiczną w Siennicy Różanej oraz Stowarzyszenie Miłośników Ziemi Siennickiej, laureaci mogą się zgłaszać do organizatora w środę (17 marca) w godzinach od 8 do 15. **szer**

Kapka inwestuje w Krupcu, będą nowe miejsca pracy

GM. KRASNYSTAW W Krupcu w gminie Krasnystaw powstaną nowe miejsca pracy. Poważny inwestor chce wybudować tam nowoczesny zakład przetwórstwa zbożowego. Szczegóły swoich planów przedstawił radzie gminy podczas ostatniej sesji.

Tak będzie wyglądał przyszły zakład

Chodzi o nową inwestycję rodzinnej firmy z 70-letnimi tradycjami młynarskimi, która należy do największych producentów mąki w Polsce.

- Na razie **Tadeusz Kapka** ma zakłady w Tarnogrodzie i Jarosławiu, ale ten w Krupcu ma być zdecydowanie większy, bardziej nowoczesny i prawdopodobnie największy w kraju – informuje **Edyta Gajowiak-Powroźnik**, wójt gminy Krasnystaw. - W naszej gminie firma ma ok. 11 hektarów ziemi, z których część zamierza wykorzystać na budowę silosów na zboże. W drugim etapie chce zaś wybudować m.in. młyn. Jedną z najważniejszych informacji dla mieszkańców jest to, że w nowym zakładzie zatrudnienie znajdzie od 50 do 70 osób – cieszy się wójt.

Zadowoleni z inwestycji powinni być także rolnicy, nie tylko ci miejscowi, ale także z całego powiatu krasnostawskiego, dla których nowy zakład będzie miejscem bezpośredniego zbytu żyta, czy pszenicy. Skorzystają również okoliczne firmy budowlane, montażowe, a przede wszystkim transportowe, które będą dowoziły zboże i transportowały mąkę oraz otręby.

Przedstawiając swoją koncepcję, Tadeusz Kapka podkreślał, że jedynymi odpadami, jakie będą powstawać przy produkcji mąki, będą te związane z oczyszczaniem zbóż i sprzedawane producentom pelletu. O ewentualny hałas okoliczni mieszkańcy nie muszą się martwić, ponieważ na wentylatorach do suszenia zboża będą zamontowane odpowiednie tłumiki.

Tereny w Krupcu należały kiedyś do gminy, ale kupiła je firma, której inwestycja nie doszła do skutku. Obecny inwestor jest zdeterminowany, aby swój pomysł zrealizować. Złożył już nawet wniosek o pozwolenie na budowę do Starostwa Powiatowego w Krasnymstawie. Z planów przedsiębiorcy wynika, że silosy powstaną najpóźniej na przełomie 2021 i 2022 roku, natomiast młyn ma być otwarty w 2023 roku.

Jak tłumaczył podczas sesji rady gminy Tadeusz Kapka, było kilka argumentów, które zdecydowały o lokalizacji nowego zakładu.

- Gmina ma plan zagospodarowania przestrzennego, realne plany budowy drogi dojazdowej i jest właścicielem znajdujących się w tej okolicy kolejnych terenów inwestycyjnych. Poza tym deklaruje pomoc w realizacji inwestycji i te deklaracje potwierdziła w dotychczasowych rozmowach – stwierdził Kapka.

Wójt gminy Krasnystaw potwierdza, że po rozpoczęciu działalności w Krupcu firma może liczyć na zwolnienia podatkowe. Z kolei wśród najważniejszych korzyści wymienia, m.in. powstanie nowych miejsc pracy i rynku zbytu zbóż dla rolników, wzrost zainteresowania kolejnych inwestorów terenami, jakimi dysponuje samorząd, wpływy z podatku dochodowego od pracowników, a w przyszłości także z podatku od nieruchomości, co w konsekwencji powinno przełożyć się na rozwój całego regionu. **TS**

Świetlica jak nowa

Świetlica wiejska w Siennicy Różanej zostanie przebudowana i lepiej dostosowana do potrzeb mieszkańców. Gmina ogłosiła już przetarg na realizację tej inwestycji. Wszystkie prace mają być wykonane do końca listopada tego roku.

W ramach zadania w budynku wymieniony zostanie dach, część okien oraz drzwi. Położona będzie nowa posadzka. Zamontowana zostanie także balustrada klatki schodowej. Remontu doczekają się również schody wewnętrzne. Teren świetlicy zyska też nowe ogrodzenie. Modernizację gmina sfinansuje z własnych pieniędzy. **TS**

Sklep firmowy OSM Krasnystaw znów otwarty

Na tę wiadomość mieszkańcy Krasnegostawu i okolic, a także smakosze wyrobów krasnostawskiej spółdzielni mleczarskiej z sąsiednich powiatów, czekali cały rok. Od ubiegłego poniedziałku, 8 marca, znów mogą kupować swoje ulubione produkty w firmowym sklepie OSM. Tego dnia czekały na nich liczne promocje.

Zamknięcie sklepu wymusiła pandemia i obostrzenia sanitarne z nią związane. I choć produkty OSM były do kupienia w innych sklepach, klienci wciąż wydzwaniali do spółdzielni z pytaniami, kiedy sklep będzie otwarty.

– Prosili nas, byśmy to zrobili – mówi Agnieszka Adamska, zastępca kierownika ds. marketingu w OSM Krasnystaw i dodaje, że decyzja była głęboko przemyślana. – Coraz więcej osób jest już zaszczepionych, bardzo dużo przechorowało Covid-19, więc też nabyli odporność - tłumaczy. – Poza tym gospodarka powoli się otwiera i my również.

Zarówno w dniu otwarcia, jak i obecnie w sklepie dostępny jest cały asortyment produktów OSM, również tych najnowszych, które już zdążyły podbić serca i podniebienia klientów.

- Zapraszamy do naszego sklepu – zachęca Adamska. – W każdym tygodniu na tych, którzy do nas przyjdą, czekają promocje, ale również nasze firmowe gadżety.

Lepszej oferty chyba nie ma, bo w sklepie obowiązują ceny producenta. Gdy do tego dojdą promocje, szkoda nie skorzystać z okazji.

- Długo czekałem i się doczekałam – mówi pan Grzegorz, jeden z klientów. – Ja, moja rodzina, również ta z Chełma, i znajomi nabiał kupujemy tylko w tym sklepie. – Lepszych produktów niż krasnostawskie nie ma nigdzie. Nie ukrywam, że ceny też mają znaczenie.

Klienci, robiąc zakupy w przyzakładowym sklepie, nie muszą się obawiać o swoje bezpieczeństwo. Obowiązują w nim zasady reżimu sanitarnego.

Sklep OSM Krasnystaw mieści się przy ul. Borowej 4. W dni robocze czynny jest od godziny 6.45 do 15.15. W soboty od 8 do 12.

5834

eprasa.pl c6a47ef0f1

OSTATNI KUPON DO GŁOSOWANIA

WYBIERAMY DOBROCZYŃCÓW ROKU 2020

Dobiega końca nasz konkurs „Dobroczyńca Roku 2020". Mają Państwo ostatnią szanse na docenienie swoich faworytów. Na kupony i SMS-y czekamy tylko do 20 marca.

To już ostatni kupon do głosowania na kandydatów do tytułu „Dobroczyńca Roku 2020". Nasz konkurs potrwa do 20 marca, a uroczysta gala, podczas której wręczymy nagrody główne, statuetki i nominacje, zaplanowana została na 27 marca br. o godz. 12 w Chełmskiej Bibliotece Publicznej przy ul. Partyzantów 40. Zaprosiliśmy na nią wszystkich nominowanych.

Głównym partnerem w organizacji konkursu jest Państwowa Wyższa Szkoła Zawodowa. Partnerem wydarzenia jest Województwo Lubelskie „Lubelskie smakuj życie".

JAK GŁOSOWAĆ?

Na kandydatów można głosować na kuponach z naszej gazety. Osoba głosująca może wysłać do redakcji lub wrzucić na naszej skrzynki ogłoszeniowej dowolną liczbę kuponów na swojego faworyta. Na kupony czekamy do 20 marca do godz. 16.

1 KUPON Z GAZETY = 5 PUNKTÓW DLA KANDYDATA.
1 SMS = 1 PUNKT DLA WYBRANEGO KANDYDATA

* Oddając głos w **kategorii indywidualnej**, należy wysłać SMS zawierający numer przypisany do kandydata o przykładowej treści: DRI.1, DRI.2, DRI.3, itd. pod nr tel. 73601

* Oddając głos w **kategorii zespołowej**, należy wysłać SMS zawierający numer przypisany do kandydata zbiorowego o przykładowej treści: DRZ.1, DRZ.2, DRZ.3, itd. pod nr tel. 73601

Cena SMS-a to 3 zł plus VAT. Głosowanie SMS-ami potrwa do 20 marca do godz. 20.

Regulamin konkursu dostępny na stronie www.supertydzien.pl

Twój Agent Ubezpieczenia
Kinga Jędrzejewska
NAJLEPSZE UBEZPIECZENIA DLA CIEBIE
Chełm, ul. Lwowska 13 R
798 707 260
663 065 989
4029

WBS
WSCHODNI BANK SPÓŁDZIELCZY W CHEŁMIE

GŁÓWNY PARTNER KONKURSU

PAŃSTWOWA WYŻSZA SZKOŁA ZAWODOWA W CHEŁMIE

PARTNER WYDARZENIA

Lubelskie Smakuj życie!

Patronat sprawują: prezydent Chełma **Jakub Banaszek**, starosta chełmski **Piotr Deniszczuk**, starosta włodawski **Andrzej Romańczuk**, starosta krasnostawski **Andrzej Leńczuk**. Zwycięzcy konkursu w każdym powiecie, w kategorii indywidualnej i zbiorowej, otrzymają - oprócz statuetek - nagrody ufundowane przez patronów.

KUPON DO GŁOSOWANIA =5 PUNKTÓW

DOBROCZYŃCA ROKU 2020

Mój faworyt: .....

.....

imię i nazwisko kandydata lub nazwa kandydatury grupowej (stowarzyszenie, klub, organizacja, grupa nieformalna, itp.)

Dane osoby głosującej: .....

.....

imię i nazwisko, telefon kontaktowy

Wyrażam zgodę na gromadzenie, przetwarzanie i przekazywanie moich danych osobowych, zgodnie z ustawą z dnia 29 sierpnia 1997r. o ochronie danych osobowych Dz. U. z 2002 r. Nr 101, poz. 926 z późn. zm.; Wyrażam zgodę na wykorzystywanie mojego wizerunku do celów promocyjnych konkursu.

Data ..... Czytelny podpis.....

NOMINOWANI

CHEŁM I POWIAT CHEŁMSKI

Kategoria indywidualna

DRI.1 Krystyna Łukasik, stowarzyszenia Paczka dla Bohatera - **253 gł.**
DRI.2 Katarzyna Rot, Stowarzyszenie Polska 2050 - **177 gł.**
DRI.3 Daniel Dworczyński, stowarzyszenie Lejdis&Dżentelmen - **65 gł.**
DRI.4 Marcin Bieńkowski, wykładowca, szkoleniowiec, informatyk - **157 gł.**
DRI.5 Magdalena Środa, Widzialna Ręka - **174 gł.**
DRI.6 Joanna Jabłońska, wójt gminy Leśniowice - **403 gł.**
DRI.7 Jakub Wlaź, lekarz z Wojsławic - **15 gł.**
DRI.8 Mateusz Kliszcz, leśnik z Wojsławic - **774 gł.**
DRI.17 Agnieszka Filipczuk, Stowarzyszenie 25+ Nasza Przyszłość - **77 gł.**
DRI.20 Dariusz Grabczuk, radny RM Chełm - **35 gł.**
DRI.22 Katarzyna Janicka, ambasadorka wolontariatu dziecięcego - **20 gł.**

Kategoria zespołowa

DRZ.1 Spółdzielnia Socjalna Wojsławianka - **30 gł.**
DRZ.2 Świetlica Socjoterapeutyczna w Sawinie - **239 gł.**
DRZ.3 Hufiec ZHP Chełm 8. Drużyna Harcerska Niewidzialne Dłonie - **135 gł.**
DRZ.4 Restauracja U Mamy - **179 gł.**
DRZ.5 Stowarzyszenie Integracji Rodzin Przystań w Chełmie - **35 gł.**
DRZ.6 OSP Kanie - **50 gł.**
DRZ.7 Stowarzyszenie Motocyklan Siedliszcze - **245 gł.**
DRZ.8 Fundacja Jest Otwarte - **40 gł.**
DRZ.9 Stowarzyszenie Kobiet Gminy Kamień - **305 gł.**
DRZ.25 Stowarzyszenie Motocyklistów Chełmskich Niedźwiedzie Wschodu - **1101 gł.**
DRZ.28 Fundacja Cemex - **25 gł.**
DRZ.30 Zakład Karny w Chełmie - **25 gł.**

WŁODAWA I POWIAT WŁODAWSKI

Kategoria indywidualna

DRI.9 Bartosz Mosoń - ratownik medyczny - **25 gł.**
DRI.10 Robert Kunz - właściciel sklepu Kairo - **65 gł.**
DRI.11 Piotr Kołodyński - właściciel firmy Baza - **35 gł.**
DRI.18 Monika Skowronek - sołtyska Andrzejowa - **15 gł.**
DRI.19 Tomasz Orzeszko - honorowy dawca krwi - **60 gł.**

Kategoria zespołowa

DRZ.10 Klub Seniora Czas PCK i wolontariusze - **115 gł.**
DRZ.11 Oddział Rejonowy PZERiI we Włodawie - **1095 gł.**
DRZ.12 Włodawskie Pogotowie Harcerzy i Harcerek - **25 gł.**
DRZ.13 Rejonowe WOPR w Chełmie - **50 gł.**
DRZ.14 Szlachetna Paczka Rejon Włodawa - **24 gł.**
DRZ.15 Włodawska grupa żołnierzy WOT - **187 gł.**
DRZ.16 Pracownicy GOPS w Hańsku - **85 gł.**
DRZ.17 Służba Więzienna we Włodawie - **25 gł.**
DRZ.18 Straż Miejska we Włodawie - **25 gł.**

KRASNYSTAW I POWIAT KRASNOSTAWSKI

Kategoria indywidualna

DRI.12 Joanna Falkowska-Frącek, twórczyni ludowa - **25 gł.**
DRI.13 Agnieszka Sulikowska, liderka Szlachetnej Paczki - **344 gł.**
DRI.14 Dariusz Janiszek, przedsiębiorca z Fajsławic - **657 gł.**
DRI.15 Agnieszka Wolanin, Grupy Viva! i WOŚP Krasnystaw - **25 gł.**
DRI.16 Henryk Pukas, akcja zbierania nakrętek dla hospicjum - **27 gł.**
DRI.21 Angelika Kopiel, krawcowa z gminy Rudnik - **37 gł.**
DRI.23 Dorota Sawa, prezes LGD Krasnystaw Plus - **25 gł.**

Kategoria zespołowa

DRZ.19 KGW Tarzymiechy Trzecie - **44 gł.**
DRZ.20 Zespół Kulinarny w Gorzkowie - **102 gł.**
DRZ.21 Stowarzyszenie Narodowy Krasnystaw - **134 gł.**
DRZ.22 Areszt Śledczy w Krasnymstawie - **15 gł.**
DRZ.23 JS 2011 Krasnystaw im. Cichociemnych - **15 gł.**
DRZ.24 Gloria Vitae - **27 gł.**
DRZ.26 Spółdzielnia Socjalna Polka w Izbicy - **38 gł.**
DRZ.27 Spółdzielnia Socjalna Agronomówka w Rudniku - **25 gł.**
DRZ.29 Krasnostawscy Terytorialsi - **12 gł.**

DREW DOM
OFERUJE W ZIMOWYCH CENACH
☑ Beton komórkowy Solbet,
☑ Wełnę Knauf Unifit 033, Unifit 035
☑ Wełnę Rockwool Toprock
☑ Płytę GK, Profile, Płytę OSB i MFP
☑ Mieszalnik farb Dulux Professional
Skład Materiałów Budowlanych
22-107 Sawin, ul. Rynek 18D
tel. 515 310 635, 789 278 666, 500 105 727
drew-dom sawin
5582

SENATOR RP
PROFESOR Józef Zając
BIURO SENATORSKIE
czynne codziennie w godz. 9.00 - 14.00
22-100 Chełm, ul. Lwowska 14 A, lok. 5
4646

Nowy szef wojska

CHEŁM Major Jacek Chmielewski został nowym dowódcą 19. Batalionu Zmechanizowanego w Chełmie. Na tym stanowisku zastąpił podpułkownika Huberta Trusiuka, który zostanie zastępcą szefa 2. Pułku Rozpoznawczego w Hrubieszowie.

Podczas uroczystego apelu, który w piątek odbył się w chełmskiej jednostce, ppłk **Hubert Trusiuk** został oficjalnie pożegnany. Od żołnierzy i pracowników garnizonu otrzymał honorową szablę i stylizowany pocisk. Podczas uroczystości ppłk Trusiuk przedstawił również swojego następcę. Stanowisko dowódcy 19. Batalionu Zmechanizowanego w Chełmie major Jacek Chmielewski oficjalnie obejmie z dniem 15 marca podczas uroczystości na poligonie w Nowej Dębie. Wraz z przejęciem nowych obowiązków awansuje, dostając drugą gwiazdkę i stopień podpułkownika. Chmielewski doskonale zna chełmski garnizon. Już wcześniej pełnił obowiązki dowódcy tej jednostki. Był też szefem sztabu i zastępcą dowódcy batalionu. **TS**

Fot. 19. Chełmski Batalion Zmechanizowany

eprasa.pl c6a47ef0f1

GMINA WOLA UHRUSKA Starsza kobieta sama sobie nie radzi, ale pomocy też nie chce

Dobre serce to za mało

Ponad 20 psów przygarnęła 83-letnia mieszkanka Mszanny. Ale dobre serce to za mało. Zapchlone, zarobaczone, niedożywione, ranne zwierzęta przyciągnęły uwagę internautów. Wylał się hejt na lokalne władze, że nie interesują się staruszką żyjącą w skrajnym ubóstwie oraz jej czworonogami.

„Pomocy. Są takie miejsca, o których ludzie nie chcą wiedzieć. Nie interesuje to sąsiada, listonosza, wójta, księdza. Zwykłego szarego człowieka też nie, bo niby po co zaglądać komuś na podwórko, a nóż będzie oczekiwał pomocy. Po co pytać, można odwrócić wzrok i uśpić swoje sumienie, przecież to nie nasza sprawa”. Wiadomość o takiej treści otrzymaliśmy w piątek. Dotyczyła 83-letniej mieszkanki Mszanny, która, choć sama żyje bardzo skromnie z niewielkiej emerytury, opiekowała się wieloma psami. Podobno miała ich około 30. O tym, co robi i w jakich warunkach żyje, opisano w internecie.

- Wrzucam post z nadzieją, że znajdzie się ktoś, kto zechce pomoc tym psom i tej kobiecie, bo opieka nad tym stadem już bardzo ją przerosła – napisała internautka.

Pod postem polał się hejt pod adresem wójta, Gminnego Ośrodka Pomocy Społecznej, a nawet sąsiadów starszej pani. Autorzy komentarzy nie przebierali w słowach. Znalazła się grupa chętnych, która postanowiła wziąć kilka psiaków od staruszki.

- To, co zobaczyliśmy na miejscu, przerosło nasze oczekiwania. Liczba psów, warunki w jakich żyją i ta bezradność człowieka – starszej około 80-letniej kobiety, która żyje w skrajnie zaniedbanym domu, bez bieżącej wody, opalająca pomieszczenia, które są legowiskami dla psów, piecem kaflowym. To wszystko trwa latami. Sąsiedzi wiedzą, gmina wie, wszyscy wiedzą, ale nikt nie pomyślał, że tam toczy się walka o przetrwanie – napisali na profilu społecznościowym.

Sprawą zainteresował się **Mariusz Kluziak** z Chełmskiej Straży Ochrony Zwierząt. Spotkał się z wójtem **Janem Łukasikiem**, aby wypytać o szczegóły.

- Sprawa wygląda zupełnie inaczej, niż została przedstawiona przez te anonimowe osoby z internetu. Łatwo jest kogoś oszkalować, zamiast zbadać sprawę dogłębnie. Gmina oraz Gminny Ośrodek Pomocy Społecznej wiedziały o tej pani i jej psach. Co więcej, od lat się nimi interesują i pomagają, jak tylko mogą. Są na to protokoły, które przeanalizowałem i naprawdę nie ma się do czego przyczepić. Problem leży po stronie tej starszej pani. Mieszka w fatalnych warunkach, ale nie pozwala, aby ktokolwiek jej pomógł. Nie chce pomocy nawet od rodziny, bo uważa, że zależy im tylko na jej majątku – poinformował nas w piątek po południu Mariusz Kluziak.

Jak dowiedzieliśmy się od wójta, kilka dni temu odwiedzili go przedstawiciele jakiejś organizacji zajmującej się ochroną zwierząt.

- Problem dotyczący psów jest prawdziwy, bo tych zwierząt jest tam dużo. Jeżeli chodzi o zarzuty kierowane pod adresem naszym, GOPS-u oraz sąsiadów tej pani, to są bardzo krzywdzące. Z jednej strony, nie dziwię się osobom, które przyjadą z zewnątrz i spojrzą na to podwórko. Faktycznie może wydawać się, że nikt tej kobiecie nie pomaga. Z drugiej strony, ona nie chce pomocy. Nie jest ubezwłasnowolniona, więc nie możemy zmusić jej do niczego. Chcemy wyremontować przynajmniej część domu, bo jest niewykończony, ale i tego sobie nie życzy. Mieszkańcy Mszanny zobowiązali się, że spróbują przekonać ją, aby wpuściła ekipę budowlaną. Część kosztów pokryjemy z budżetu gminy, może część z jakiejś zbiórki. Proponowaliśmy jej miejsce w Domu Pomocy Społecznej, ale nawet nie chce o tym słyszeć. Twierdzi, że ma emeryturę i sama sobie radzi – relacjonuje wójt Jan Łukasik.

Szkalującą relacją w internecie oburzeni są też sąsiedzi staruszki. - Nie jest prawdą to, co napisano o nas. Na ile możemy, na tyle pomagamy tej kobiecie. Nikt z nas nie odmówił jej pomocy. Karmimy jej psy, przywozimy zakupy, kupujemy lekarstwa w aptece. Sama dałam jej trochę ubrań. Jak trzeba, to i trawę latem wykosimy na podwórku. Ale ona jest bardzo uparta i twierdzi, że tych psów nikomu nie odda, bo to jej hobby. Większość z tych zwierząt została porzucona przy trasie, a ona je przygarnęła. Nie mamy do niej o to pretensji, ale ona sobie z tym wszystkim już nie radzi – mówi sołtyska Mszanny **Monika Gilowska**.

Z ponad 20 psów siedem zabrały osoby przyjezdne. Trzy kolejne w piątek odebrała Chełmska Straż Ochrony Zwierząt. Pozostało jeszcze 11 psów. Strażnicy przywieźli kobiecie trochę karmy, aby przynajmniej przez jakiś czas je czym karmić.

- Suki wysterylizujemy, koszty wzięła na siebie gmina. Pozostałym czworonogom spróbujemy znaleźć nowy dom. Psy nie są jedynym problemem tej pani. Ma też krowę, a właściwie miała dwie. Jedna podczas wycielenia zdechła. Wczoraj zabrał ją Bakutil. Cielęciem zaopiekowali się sąsiedzi. Prosiliśmy ją, aby sprzedała krowę, która jej została, ale odmówiła. Nie chcielibyśmy jej odbierać siłą. Lepiej, żeby sprzedała zwierzę i jakieś pieniądze za nie wzięła. Jeśli jednak nie będziemy mieli wyjścia, to krowę zabierzemy – dodał Kluziak. **TWA**

KRONIKA ZDARZEŃ

Obywatelskie zgłoszenie

Policjanci z wydziału ruchu drogowego Komendy Powiatowej Policji we Włodawie zatrzymali w Kołaczach (gm. Stary Brus) 26-letnią mieszkankę gminy Cyców, która wsiadła za kierownicę swojego samochodu, mając sporo w „czubie”. Badanie na trzeźwość wykazało, że kobieta miała w organizmie ponad 2 promile alkoholu. Mundurowi zatrzymali ją ok. godziny 13.20 po zgłoszeniu od anonimowej osoby, która zauważyła, że kierująca nie może utrzymać prostego toru jazdy.

Wpadł w stolicy

W piątek w ręce mundurowych wpadł 55-letni mieszkaniec Włodawy, który poszukiwany był dwoma listami gończymi. Mężczyzna miał do odsiadki półtora roku więzienia. Został zatrzymany na terenie Warszawy.

Tego samego dnia poszukiwanego nakazem doprowadzenia mężczyznę zatrzymali też policjanci z Komisariatu Policji w Urszulinie. 52-latek miał do odbycia karę czterech miesięcy pozbawienia wolności. Wpadł na terenie gminy Urszulin.

Tirem w rowerzystkę

60-letni mieszkanka gminy Urszulin jadąc rowerem, została potrącona przez ciężarową scanię. Trafiła do szpitala. Tirem podróżował 27-latek z Lublina. Wjechał w kobietę podczas manewru mijania. Do zdarzenia doszło w miejscowości Zabrodzie (gm. Urszulin). Jak poinformowała nas sierż. szt. **Elwira Tadyniewicz**, rzeczniczka prasowa Komendy Powiatowej Policji we Włodawie, uczestnicy wypadku byli trzeźwi. **TS**

eprasa.pl c6a47ef0f1

ŁOPIENNIK GÓRNY Prawomocny wyrok za niedopełnienie obowiązków

Policja zapłaciła za śmierć 600 tys. zadośćuczynienia

Sześćset tysięcy złotych zadośćuczynienia policja wypłaciła rodzinie zmarłego 53-letniego Jana Ł., mieszkańca gminy Łopiennik Górny. Mężczyzna, wracając z pracy, przewrócił się, uderzając głową o chodnik. Został przewieziony do szpitala, ale dopiero po ponad 17 godzinach spędzonych w policyjnej izbie zatrzymań. Zmarł niedługo po operacji.

53-letni **Jan Ł.**, hydraulik, wraz z żoną i sześciorgiem dzieci mieszkał w Łopienniku Podleśnym (gm. Łopiennik Górny). Zatrudniony był w Spółdzielni Mieszkaniowej Motor w Lublinie. 27 grudnia 2012 r. wyszedł do pracy i już nie wrócił. Rodzina szukała go przez kilka dni. Znalazła go w szpitalu (przy ul. Jaczewskiego). Był już wtedy po trepanacji czaszki.

Jak ustalono, około południa mieszkaniec gminy Łopiennik Górny wracał z pracy. Obok pasażu handlowego przy ul. Lwowskiej przewrócił się na śliskiej nawierzchni, uderzając głową o twarde podłoże. Próbował jeszcze wstać, ale upadł ponownie. Wezwani na miejsce strażnicy miejscy mieli problem, aby porozumieć się z Janem Ł. Nie wyczuli jednak od niego alkoholu. Mężczyzna nie był w stanie wyartykułować, że potrzebuje natychmiastowej pomocy. Zatrzymano przejeżdżającą w pobliżu karetkę. Jak wynika z treści zażalenia, złożonego przez pełnomocnika rodziny poszkodowanego, sanitariusz bez przebadania mężczyzny na zawartość alkoholu uznał, że ten jest pijany. Odwołano więc wezwaną wcześniej załogę pogotowia. Zamiast ratowników przyjechali policjanci, którzy odwieźli 53-latka do izby zatrzymań w Komendzie Miejskiej Policji w Lublinie. Mężczyzna spędził tam ponad 17 godzin, leżąc nieruchomo w tej samej pozycji. Według pełnomocnika rodziny poszkodowanego nikt nie sprawdzał, czy oddycha. Funkcjonariusze policji mieli rzekomo zaglądać do celi przez wizjer. Sytuacja zaniepokoiła dopiero mundurowego nowej zmiany. Kiedy policjant wszedł do pomieszczenia, Jan Ł. nie reagował ani na słowa, ani też na dotyk. Przeraźliwie charczał. Wezwana na komendę załoga karetki pogotowia przewiozła go do szpitala. Tam przeszedł trepanację czaszki. Usunięto mu również krwiaka podtwardówkowego. Po zabiegu doszło jednak do zatrzymania akcji serca, którą udało się przywrócić po reanimacji. Niestety, 31 grudnia mężczyzna zmarł.

Lekarze orzekli, że bezpośrednią przyczyną śmierci był krwiak spowodowany najprawdopodobniej upadkiem. Prokuratura dwukrotnie umarzała postępowanie, ale rodzina zmarłego nie dała za wygraną. Najbliżsi 53-latka nie twierdzili, że funkcjonariusze policji pozbawili życia Jana Ł., ale uważali, że przez bezprawne jego zatrzymanie i nieludzkie postępowanie odebrali mu jakiekolwiek szanse na przeżycie.

- Gdyby feralnego dnia na swojej drodze Jan Ł. nie spotkał policjantów, jego szanse na przeżycie po uderzeniu głową w chodnik były duże – tłumaczył w rozmowie z nami adwokat **Grzegorz Gozdór**, który za pozostawienie 53-latka bez opieki domagał się od Komendy Miejskiej Policji w Lublinie zadośćuczynienia (z powództwa cywilnego).

Sprawa znów trafiła na wokandę, tym razem do Sądu Apelacyjnego w Lublinie. Po nieco ponad ośmiu latach od śmierci Jana Ł. zapadł wyrok. Sąd przyznał rację rodzinie zmarłego i zasądził na jej rzecz zadośćuczynienie w wysokości 600 tys. zł. W uzasadnieniu podkreślił, że „funkcjonariusze nie wypełnili ciążących na nich obowiązków służbowych w zakresie nadzoru nad osadzonym i zignorowali fakt pozostawienia Jana Ł. w bezruchu przez ponad 17 godzin, co w konsekwencji pozbawiło go szans na przeżycie, z uwagi na rozwijający się u niego krwiak podtwardówkowy".

Rodzina zmarłego 53-latka otrzymała już zadośćuczynienie. Wyrok jest prawomocny, ale przedstawicielom Skarbu Państwa przysługuje prawo wniesienia skargi kasacyjnej do Sądu Najwyższego. Wszystko wskazuje, że tak właśnie się stanie. Jeśli dojdzie do kasacji wyroku, rodzina będzie musiała zwrócić pieniądze. **TS**

Wesprzyj potrzebujących

CHEŁM **„Wielkanoc z Polskim Czerwonym Krzyżem" to hasło ogólnopolskiej akcji, jaką PCK prowadzi w związku ze zbliżającymi się świętami. Ma na celu chociaż w niewielkim stopniu pomóc osobom najuboższym godnie je spędzić.**

- Ze względu na pandemię, to bardzo trudny czas dla nas wszystkich, dla ludzi ubogich w szczególności – mówi **Irena Kondraciuk**, kierownik biura Oddziału Rejonowego PCK w Chemie. Dlatego zwracam się z gorącym apelem do osób indywidualnych, kierownictw firm, zakładów pracy, hurtowni i sklepów spożywczych o pomoc i wsparcie w zorganizowaniu paczek świątecznych dla ludzi ubogich, w szczególności dzieci z rodzin borykających się z problemami finansowymi, ludzi pokrzywdzonych przez los, oczekujących wsparcia i pomocy, którzy często znaleźli się w takiej sytuacji niezależnie od nich samych.

W poprzednich latach osoby potrzebujące wsparcia mogły otrzymać żywność w ramach Programu Operacyjnego Pomoc Żywnościowa. Niestety, ze względu na sytuację epidemiczną PCK już od sierpnia ubiegłego roku nie organizował takich akcji. Chce jednak wspomóc najbiedniejszych.

- Nie pozwólmy, aby osoby, które zwrócą się do nas o pomoc, szczególnie w tym przedświątecznym okresie, nie mogły jej otrzymać – apeluje Kondraciuk.

Do siedziby PCK w Chełmie przy ul. Rejowieckiej 132 w godz. 11-17 można przynosić artykuły spożywcze, słodycze, zabawki, środki czystości, drobne artykuły gospodarstwa domowego, odzież w dobrym stanie. Biuro jest czynne od poniedziałku do piątku. Zbiórka będzie prowadzona do 26 marca.

szer

OGŁOSZENIE O LICYTACJI NIERUCHOMOŚCI

Komornik Sądowy przy Sądzie Rejonowym w Chełmie Jacek Szymański na podstawie art. 953 kpc podaje do publicznej wiadomości, że: w dniu 30-03-2021 r. o godz. 10:30 w Komornik Sądowy przy Sądzie Rejonowym w Chełmie Jacek Szymański, Kancelaria Komornicza nr V w Chełmie 22-100 Chełm Lubelska 32/1 odbędzie się pierwsza licytacja wieczystego użytkowania nieruchomości - działka nr 263 wraz z prawem własności do budynku stanowiącego odrębną nieruchomość położonej: 22-107 Sawin, Kol. Czułczyce, dla której Sąd Rejonowy Wydział Ksiąg Wieczystych prowadzi księgę wieczystą o numerze KW LU1C/00060794/2, stanowiącej własność dłużników, na zasadzie wspólności ustawowej majątkowej małżeńskiej.

Przedmiotowa nieruchomość składa się z działki nr 263 ark. 3 o pow. 0,4893 ha położonej w miejscowości Czułczyce-Kolonia, w gminie Sawin, bezpośrednio przy drodze wojewódzkiej nr 812 relacji Chełm – Włodawa, w odległości 6 km od drogi krajowej biegnącej od granicy z Niemcami w Łęknicy do granicy z Ukrainą w Dorohusku-Berdyszczach.

W najbliższym otoczeniu wycenianej nieruchomości znajduje się rozproszona zabudowa mieszkaniowa, tereny rolne, w niedalekiej odległości znajdują się chronione tereny krajobrazowo-parkowe – Chełmski Obszar Chronionego Krajobrazu.

Opis zabudowań i obiektów:

w skład zabudowy na gruncie wchodzi:

Budynek handlowo-usługowy o pow. zabudowy 322,00 m2 - Budynek jednokondygnacyjny, murowany, typowy, otynkowany, na podwyższeniu murowanym, bez podpiwniczenia. Strop podłogowy betonowy, dach jednospadowy, pokryty blachą. Wejście do budynku schodami betonowymi, poprzez tarasy przejściowe, pokryte terakotą, z barierką drewnianą.

Instalacje:

- elektryczna,
- wodociągowa,
- kanalizacyjna (kanalizacja własna)
- C.O. – ogrzewanie z pieca olejowego, kaloryfery panelowe.

Łącznie powierzchnia użytkowa (na podstawie pomiarów własnych, niekompletne) ok. 257,27 m2, pow. zabudowy (na podstawie pomiarów własnych) 322 m2.

Budynek i stacja w średnim stanie technicznym, nie użytkowany regularnie od około 4 lat, aktualnie nie ogrzewany. Miejscami widoczne zacieki, wymaga częściowego odświeżenia.

Suma oszacowania łącznej wartości rynkowej nieruchomości gruntu wraz z zabudową wynosi 392 690,00 zł, zaś cena wywołania jest równa 3/4 sumy oszacowania i wynosi 294 517,50 zł.

Licytant przystępujący do przetargu powinien złożyć rękojmię w wysokości jednej dziesiątej sumy oszacowania, to jest 39 269,00 zł najpóźniej w dniu poprzedzającym przetarg. Rękojmia powinna być złożona w gotówce. Rękojmię można uiścić także na konto komornika: Powszechna Kasa Oszczędności Bank Polski SA Oddział 1 w Lublinie 54 10203147 0000 8402 0074 7725 najpóźniej w dniu poprzedzającym przetarg.

Zgodnie z przepisem art. 976 §1 kpc w przetargu nie mogą uczestniczyć osoby, które mogą nabyć nieruchomość tylko za zezwoleniem organu państwowego, a zezwolenia tego nie przedstawiły oraz inne osoby wymienione w tym artykule.

W ciągu dwóch ostatnich tygodni przed licytacją wolno oglądać nieruchomość w dni powszednie od godz. 9:00 do godz. 15:00 oraz przeglądać w Sądzie Rejonowym w Chełmie przy Chełm, Aleja Żołnierzy I AWP 16 pok odpis protokołu oszacowania nieruchomości, operat szacunkowy biegłego sądowego, wypis z rejestru gruntów wraz z mapką z akt postępowania egzekucyjnego.

Prawa osób trzecich nie będą przeszkodą do licytacji i przysądzenia własności na rzecz nabywcy bez zastrzeżeń, jeżeli osoby te przed rozpoczęciem przetargu nie złożą dowodu, że wniosły powództwo o zwolnienie nieruchomości lub przedmiotów razem z nią zajętych od egzekucji i uzyskały w tym zakresie orzeczenie wstrzymujące egzekucję.

Użytkowanie, służebności i prawa dożywotnika, jeżeli nie są ujawnione w księdze wieczystej lub przez złożenie dokumentu do zbioru dokumentów i nie zostaną zgłoszone najpóźniej na trzy dni przed rozpoczęciem licytacji, nie będą uwzględnione w dalszym toku egzekucji i wygasną z chwilą uprawomocnienia się postanowienia o przysądzeniu własności.

eprasa.pl c6a47ef0f1

Bo miejscowi wiedzą najlepiej

POW. CHEŁMSKI Starosta chełmski Piotr Deniszczuk konsultuje z mieszkańcami powiatu projekty przebudowy dróg. - Chcemy zapoznać się z uwagami, zanim będzie za późno i firmy rozpoczną prace budowlane - zapewnia Deniszczuk.

Spotkanie w świetlicy w Chutczem dotyczyło ustaleń koncepcji projektowej dotyczącej przebudowy drogi powiatowej na odcinku Sawin - Chutcze - Karczunek. Uczestniczył w nim nie tylko **Piotr Deniszczuk**, ale również przewodniczący Rady Powiatu w Chełmie **Jarosław Walczuk**. Obecni byli też radni powiatowi **Agnieszka Dąbrowska** i **Stefan Sakowski**.

Na zebraniu w Bezku omówiono plan przebudowy drogi powiatowej na odcinku Busówno-Kolonia - Święcica - Bezek. Tu staroście towarzyszyli wicestarosta **Jerzy Kwiatkowski** i lekarka, była radna powiatowa **Lucyna Sado**. Obradowano na świeżym powietrzu na terenie osiedla. Ta sama droga była tematem spotkania w szkole w Święcicy. Nie zabrakło tam wójt **Bożeny Deniszczuk**, jej zastępczyni **Joanny Stepaniuk** oraz radnych gminnych.

W związku z planami budowy dróg na terenie gmin Kamień i Dorohusk, zorganizowano również zebrania w Czerniejowie i Michałówce.

- Mieszkańcy wiedzą najlepiej, gdzie trzeba podnieść poziom drogi, gdzie zbudować przepust, pogłębić rów, jak szeroki ma być wjazd. Ustalaliśmy też z nimi lokalizację przystanków autobusowych. Wszystko to po to, żeby wykluczyć ewentualne protesty w trakcie budowy - mówi Deniszczyk.

DBEZ

GMINA SAWIN Ktoś wprowadza sołtysów w błąd?

Afera o fundusz sołecki

W 2022 roku może nie być funduszu sołeckiego - taka plotka lotem błyskawicy rozeszła się wśród sołtysów. Napisali więc protest do rady gminy i domagają się wejścia na sesję. - Radni gminy się dziwią, bo ze względu na zbliżające się referendum w sprawie ich odwołania - nie podjęliby tak niepopularnej decyzji.

- To byłby strzał w kolano. Nikt w takiej sytuacji nie będzie wywoływał protestów i niezadowolenia mieszkańców - mówi jeden z radnych gminy Sawin. Przyznaje, że rozmowy o funduszu sołeckim toczyły się na komisjach. Wielu radnych uważa, że pieniądze te można byłoby wydać lepiej. Nikt jednak nie miał odwagi, by wnioskować o przygotowanie projektu uchwały o niewyodrębnieniu funduszu sołeckiego. Jeżeli nie ma projektu uchwały, nie będzie nad czym głosować. Dla wielu wsi fundusz sołecki to jedyne pieniądze, jakie tam z gminy trafiają. W puli jest ok. 365 tys. zł.

Sołtysi chcą na sesję

Inicjatywę w sprawie zachowania funduszu sołeckiego podjął sołtys Łukówka **Zenon Kołodziejczyk**. Ten sam, który wcześniej był w grupie inicjatorów ogłoszeniem referendum w sprawie odwołania rady gminy.

- Wiemy, że szykuje się rada gminy, podczas której ma być wyłączony fundusz sołecki. Jeśli tak się stanie, sytuacja na gminnych drogach będzie jeszcze gorsza. Co roku przeznaczamy ten fundusz na remonty nawierzchni i świetlic. Domagamy się, żeby został. Dlatego napisaliśmy sprzeciw wobec jego niewyodrębniania i chcemy, żeby przewodnicząca rady wyjątkowo zaprosiła na sesję sołtysów, żebyśmy mogli przekazać swoje stanowisko - mówi Kołodziejczyk.

Pismo dotyczące funduszu sołeckiego podpisało 13 sołtysów, a więc nie wszyscy. W gminie Sawin jest 19 sołectw.

Burza w szklance wody

- Nie wiem, skąd sołtysi mają taką informację, że jednym z punktów najbliższej sesji będzie niewyodrębnienie funduszu sołeckiego. Nie mam jeszcze programu sesji. Nic mi też nie wiadomo, żeby taka uchwała była przygotowywana - mówi przewodnicząca rady **Iwona Wołoszkiewicz**.

Przyznaje jednak, że rozmowy o funduszu sołeckim toczą się już od ubiegłego roku. Jednak jej zdaniem temat ten powinien bardziej interesować wójta, który - jeśli chce zatrzymać w budżecie pieniądze na inne inwestycje - powinien do sołtysów wystosować pismo z prośbą w tej sprawie i z wyjaśnieniami. Niektórzy upatrują w tym zamieszaniu polityczną przepychankę.

- Nie wiem, kto wprowadza sołtysów w błąd. Rozmawialiśmy już o tym wielokrotnie, by tematy poruszane na komisjach nie wychodziły na zewnątrz, bo to są tylko robocze dyskusje. Nie przychodzimy na komisje z gotowymi rozwiązaniami. Ewidentnie ktoś próbuje zasiać ziarno niepokoju - podejrzewa Wołoszkiewicz. - Na dodatek podpisy w sprawie funduszu zbierał sołtys bardzo zaangażowany wcześniej w referendum w sprawie odwołania rady. Zarzucał mi, że jako przewodnicząca jestem arogancka, a radni, że ograniczam dostęp do sesji - wylicza Wołoszkiewicz argumenty z uzasadnienia do odwołania rady, pod którym sołtys Kołodziejczyk zbierał podpisy.

Radni nie chcą wojny

Nie wiadomo, czy przewodnicząca rady zaprosi sołtysów na sesję, a nawet kiedy się sesja odbędzie. Ze względu na restrykcje związane z pandemią obowiązują ograniczenia w gromadzeniu się, wobec czego na sali konferencyjnej nie może być zbyt wiele osób. Nie wiadomo też, czy będzie o czym rozmawiać. Jeżeli do 31 marca nie zostanie w tej sprawie podjęta żadna uchwała, fundusz sołecki w przyszłym roku będzie wyodrębniony automatycznie na podstawie uchwały z roku poprzedniego. To najbardziej prawdopodobny scenariusz, chociaż zdaniem niektórych radnych, nie najlepszy dla gminy.

- Co roku jest dyskusja o funduszu sołeckim. I co roku w te same dziury na drogach pchane są pieniądze - uważa przewodniczący komisji rewizyjnej, radny **Wojciech Adamowicz**. - Tak jak mieliśmy 10 km dróg gruntowych w Sawinie, tak dalej je mamy. Nic się nie zmienia - dodaje.

Jego zdaniem, mając do dyspozycji pulę z funduszu sołeckiego, czyli ok. 365 tys. zł, można pozyskać drugie tyle z Programu Rozwoju Obszarów Wiejskich i wykonać nakładkę asfaltową na jakiejś jednej drodze, by za rok zrobić następną. Aby to jednak było możliwe, potrzebny jest plan budowy dróg gminnych, omówiony i przedyskutowany z mieszkańcami. Potrzebne są też projekty przebudowy tych dróg, by móc składać wnioski o dofinansowanie.

- Radni w obecnej chwili nie zaryzykują likwidowania funduszu sołeckiego. Takiej uchwały nie ma i nie będzie - zapewnia Adamowicz.

DBEZ

W PUP nie spadły głowy

CHEŁM/POW. CHEŁMSKI
Jednak wyjątkowo łagodnie starosta obszedł się z dyrekcją Powiatowego Urzędu Pracy. Zapowiadał, że mogą być dymisje, a poprzestał na reprymendzie i upomnieniach.

Jak pisaliśmy, przez 1,5 godziny starosta **Piotr Deniszczuk** usiłował dodzwonić się do Powiatowego Urzędu Pracy. Gdy w końcu telefon odebrano, przekazał informację, że w poniedziałek oczekuje od dyrektorki i osoby ją zastępującej rezygnacji ze stanowiska. Tak było w piątek, 26 lutego. Od tego czasu trwały w urzędzie wyjaśnienia.

- Pani dyrektor urzędu pracy wyciągnęła konsekwencje wobec osób odpowiedzialnych za zaistniałą sytuację. Udzieliła upomnienia pracownikowi, któremu podlega sekretariat i osobie, która w tym czasie zastępowała panią dyrektor. Ja natomiast udzieliłem reprymendy pani dyrektor - mówi starosta **Piotr Deniszczuk.** - Jest mi obojętne, kto jest dyrektorem urzędu. Ważne jest, żeby wszystko dobrze funkcjonowało. Każdy może się znaleźć w sytuacji osoby bezrobotnej i takiej osobie należy się szacunek, a nie upokorzenie - podkreśla Deniszczuk.

Dyrekcja PUP-u złożyła staroście pisemne i ustne wyjaśnienia w związku z zaistniałą sytuacją. Jak się okazuje, sekretariat jest obsługiwany przez osoby odbywające staż w urzędzie. Wszyscy stażyści zostali ponownie przeszkoleni z obsługi sekretariatu, ze szczególnym uwzględnieniem połączeń telefonicznych. Dodatkowo stwierdzono, że w dziale Usług Rynku Pracy zachodzi potrzeba uruchomienia trzech dodatkowych linii telefonicznych. Ponadto na stronie internetowej urzędu został zamieszczony aktualny wykaz telefonów pracowników PUP w celu umożliwienia bezpośredniego połączenia się z nimi. Poinformowano też pracowników o przestrzeganiu dyscypliny pracy oraz kontrolach w tym zakresie. Wyjścia prywatne mogą mieć miejsce tylko i wyłącznie za zgodą przełożonego i każdorazowo mają być potwierdzone wpisem w książce wyjść prywatnych (dotyczy to zarówno kierowników, jak i pracowników). Każdy ma obowiązek zgłaszania swojej nieobecności w sekretariacie z podaniem danych pracownika zastępującego. A co najważniejsze - w przypadku nieobecności w pracy, telefon zostanie automatycznie przekierowany do osoby zastępującej. Także osoba udająca się do innego pokoju w sprawach służbowych jest zobowiązana poinformować o tym pracownika pozostającego w pokoju.

- Przez najbliższe miesiące będę się przyglądał bacznie pracy tej jednostki. Jeżeli będą dalsze uchybienia, podejmę bardziej radykalne kroki - zapewnia Deniszczuk.

DBEZ

Otwarte zapisy na zajęcia

GM. WOJSŁAWICE Gminne Centrum Kultury Sportu i Turystyki ogłosiło nabór dzieci i młodzieży w wieku szkolnym na zajęcia dodatkowe. Będą tańce, teatr, zajęcia plastyczne, a także nauka gry na instrumentach dętych.

Zajęcia z tańca towarzyskiego poprowadzi **Michał Łokiński** - wielokrotny Mistrz Polski Formacji Tanecznych, zdobywca Pucharu prof. Mariana Wieczystego.

Opiekunami zespołu ludowego będą: **Mariola Piędzia** - od ponad 30 lat związana z kulturą i folklorem na terenie regionu chełmskiego, wieloletnia tancerka, starszy instruktor; **Marcin Watras** - absolwent Państwowej Szkoły Muzycznej II stopnia w Chełmie, wydziału edukacji artystycznej w zakresie sztuki muzycznej UMCS w Lublinie, akompaniator w Zespole Pieśni i Tańca Ziemi Chełmskiej oraz **Barbara Rabiega** - muzyk i wokalistka, jej specjalność to śpiew solowy, od 2001 roku związana z Zespołem Pieśni i Tańca Zamojszczyzna jako instruktor śpiewu oraz akompaniator w Zamojskim Domu Kultury. Od 15 lat pracuje na stanowisku solistki wokalistki Orkiestry Symfonicznej im. K. Namysłowskiego w Zamościu.

Natomiast zajęcia w pracowni twórczej poprowadzi **Małgorzaty Osieleniec** - plastyczki, malarki, ilustratorki Wydawnictwa Prószyński S-ka oraz Wydawnictwa „Piętka".

GCKSiT w Wojsławicach zaprasza również wszystkich zainteresowanych współtworzeniem orkiestry dętej. Mile widziane są osoby z własnym instrumentem. Spotkanie organizacyjne odbędzie się w niedzielę, 21 marca, o godz. 16 w Ośrodku Kultury i Tradycji Pożarnictwa (dawna Remiza OSP).

DBEZ

Antepedium do renowacji

CHEŁM Srebrne antepedium z wizerunkiem króla Jana Kazimierza składającego hołd Matce Bożej Chełmskiej po bitwie pod Beresteczkiem trafi do renowacji – poinformował ks. Andrzej Sternik, proboszcz parafii Narodzenia NMP w Chełmie. Zabytkowa osłona ołtarza pochodzi z połowy lat 50. XVIII wieku.

Antepedium wykonane zostało ze srebrnej blachy o wymiarach 213 na 93 cm metodą sztancowania przez gdańskiego złotnika W. Jöde w latach 1720-1750.

Data renowacji nie jest przypadkowa. W tym roku przypada bowiem 370. rocznica triumfu oręża polskiego pod Beresteczkiem, w którym, jak mówi legenda, udział miała cudowna ikona Matki Bożej Chełmskiej. Świadczy o tym opis na antepedium zdobiącym ołtarz bazyliki: "Zwycięstwo sławnej cudami w swoim obozie Maryi pod Beresteczkiem, gdzie najjaśniejszy Jan Kazimierz, król Polaków, w obecności tego świętego obrazu, obrawszy hasło: "Najświętsza Marya Chełmska", zwycięskim polskim orężem zniszczył sprzysiężony związek zbuntowanych Kozaków ze Scytami przeciw Państwu roku Pańskiego 1651 - 10 czerwca".

Na polecenie króla pod Sokalem, gdzie zbierało się wojsko, obraz wystawiono na widok publiczny, co opisał m.in. **Jakub Susza**, unicki biskup chełmski. Jego zdaniem, wiara zdobyta modłami do Matki Bożej sprawiła, że wojska polskie pobiły silniejszego liczebnie nieprzyjaciela. Stąd na głównym planie antepedium widać obozowy ołtarz z obrazem Matki Bożej Chełmskiej. Obok biskup Jakub Susza, a przed namiotem po prawej stronie - król **Jan Kazimierz** i dostojnicy. Przed królem defiluje rycerstwo. Jeździec na czele składa zdobyty sztandar tatarski z półksiężycem. Widać jeńców tatarskich i kozackich, a na ziemi ich porozrzucaną broń: topory, łuki i kosy. Na drugim planie stoi namiot królewski, a w głębi po lewej obóz z namiotami wroga.

AN

eprasa.pl c6a47ef0f1

GMINA CHEŁM 418 milionów euro na Polskę Wschodnią

Co nam da Unia?

W nowej perspektywie unijnej 2021-2027 województwo lubelskie ma pozyskać 1 mld 768 milionów zł. Tylko województwo śląskie otrzyma więcej pieniędzy. Na co środki te zostaną przeznaczone? Mówił o tym na sesji gminnej Zdzisław Szwed, członek zarządu województwa lubelskiego. Dużo uwagi poświęcił drogom i ścieżkom rowerowym.

- To naprawdę są duże pieniądze. Dodatkowo przygotowujemy się do negocjacji z kontraktu programowego, w którym jest do podziału 7 miliardów 104 miliony złotych z wkładu z UE. Liczymy, że otrzymamy jakieś pieniądze. Bardzo dla nas ważny program - Polska Wschodnia - ma pulę 418 milionów euro do podziału – wyliczał na sesji Szwed.

Na drogi i kolej

- Przede wszystkim kładziemy nacisk na drogi. Województwo lubelskie, jeśli chodzi o infrastrukturę drogową i kolejową, jest na ostatnim miejscu w kraju. Mamy więc co nadrabiać - dodał.

Co ważne, znaczna część środków unijnych będzie przeznaczona na ochronę środowiska, odnawialne źródła energii, niskoemisyjność, przyłącza wodno-kanalizacyjne, przydomowe oczyszczalnie, selektywną zbiórkę odpadów i przyłącza ciepłownicze. Będą też pieniądze na kulturę, infrastrukturę gazową i tabor kolejowy.

- Liczę na to, że w ramach Programu Kolej Plus uda się zmodernizować linię kolejową Chełm - Włodawa. Jest pomysł, by przedłużyć tor z Orchówka do centrum Włodawy. Nasz wniosek na 230 mln zł przeszedł do dalszego etapu - zapewnił Szwed.

W planach jest też modernizacja linii kolejowej m.in. na trasie Lublin - Rejowiec - Zawada. Województwo ubiega się o dotację na projekty kolejowe w wysokości 3,5 mld zł.

Dla górników i przedsiębiorców

Województwo Lubelskie zabiega o to, by pieniądze z Funduszu Sprawiedliwej Transformacji, który jest kierowany w rejony górnicze, również trafiły do Łęcznej i Chełma. Jego celem jest przekwalifikowanie górników, odejście od kształcenia w tym zawodzie i tworzenie nowych miejsc pracy.

Szwed przedstawił radnym również dane dotyczące specjalnych środków dla przedsiębiorców, których dotknęły ograniczenia związane z Covid-19. W ramach instrumentu REACT-EU do województwa lubelskiego trafi 240 mln zł. Pieniądze skierowane zostaną do szeroko rozumianego sektora turystycznego i kulturalnego. Dodatkowa pula pieniędzy trafi do przedsiębiorców na termomodernizację i OZE. To powinno pomóc im w obniżeniu kosztów działalności.

Ponadto z ministerstwami negocjowany jest obecnie Krajowy Plan Odbudowy, w którego puli jest 60 mld zł. Województwo lubelskie zabiega, by przynajmniej część tych środków była przeznaczona na infrastrukturę drogową.

Nadrabiamy zaległości

Programy unijne będą miały pięć podstawowych celów. Pierwszy to: „bardziej inteligentna Europa", skierowany na zwiększenie potencjału przedsiębiorstw w zakresie badań, innowacji, transformacji gospodarczej, cyfrowej. Cel drugi - „bardziej przyjazna dla środowiska niskoemisyjna Europa", nastawiony m.in. na odnawialne źródła energii, gospodarkę wodno-kanalizacyjną. Kolejnym celem będzie: „Lepiej połączona Europa", dzięki mobilności i połączeniom teleinformatycznym. Czwartym filarem ma być „Europa o silniejszym wymiarze społecznym", obejmująca ochronę zdrowia i usługi społeczne. No i na końcu - „Europa bliżej obywateli", gdzie będą środki na inicjatywy lokalne.

Wójt **Wiesław Kociuba** zapytał Szweda o remonty dróg wojewódzkich relacji Chełm – Depułtycze Królewskie - Wierzchowiny oraz Horodyszcze – Parypse – Staw, na które zostały złożone wnioski. Szwed zapewnił, że w tym roku zostanie wykonana nakładka od Chełma do Depułtycz Królewskich, a w następnych etapach remont dalszego odcinka. Remont drogi do Stawu zaplanowany jest na rok 2022. W planach jest też budowa ścieżki rowerowej Chełm - Okuninka i wielu innych ścieżek rowerowych.

DBEZ

Rada odpuszcza przedsiębiorcom

GM. CHEŁM Restauratorzy i hotelarze z terenu gminy Chełm nie muszą płacić podatku od nieruchomości związanego z prowadzeniem działalności gospodarczej. Zwolnienie obowiązuje za pierwszy kwartał tego roku.

Rada Gminy Chełm podjęła uchwałę dotyczącą zwolnienia z podatku przedsiębiorców, którzy prowadzą restauracje i punkty gastronomiczne, bary i hotele oraz wynajmujących pokoje noclegowe. Właściciele tych lokali - w związku z pandemią - nie mogą prowadzić działalności albo jest ona bardzo mocno ograniczona. Zrozumiałe jest więc, że nie mają pieniędzy również na regulowanie swoich należności podatkowych wobec gminy. Ta pomoc skierowana jest również do osób prowadzących działalność rozrywkową i turystyczną.

- Ze zwolnienia mogą korzystać przedsiębiorcy, którzy są podatnikami naszej gminy, prowadzą działalność gospodarczą oraz odnotowali pogorszenie płynności finansowej w związku z ponoszeniem negatywnych konsekwencji pandemii Covid-19 - mówi **Wiesław Klasura**, dyrektor wydziału podatków i opłat.

Jeżeli ktoś z przedsiębiorców chce skorzystać z tej ulgi, będzie musiał złożyć odpowiednie dokumenty do gminy: korektę informacji o nieruchomościach lub deklarację, oświadczenie o płynności finansowej i informację w sprawie ubiegania się o pomoc publiczną.

Na terenie gminy Chełm prawo o ubieganie się o zwolnienie ma 10 firm, w tym jedna prowadzi działalność rozrywkową i turystyczną. W przypadku, gdy wszyscy uprawnieni zostaną zwolnieniu z podatku od nieruchomości, do budżetu gminy nie wpłynie kwota 34 tys. zł. To zwolnienie na razie obowiązuje tylko za pierwszy kwartał tego roku. Nie jest to pomoc refundowana z budżetu państwa.

- Może, w związku z tym, kiedyś będą dofinansowania rządowe - nie wyklucza Klasura. Na razie jednak, jak wyjaśnił na sesji, skutki pomocy przedsiębiorcom poniesie budżet gminy. - W ubiegłym roku te podmioty również korzystały z pomocy, ale w trybie ordynacji podatkowej. Teraz mają ułatwienie, bo wiedzą z góry, że mogą się o pomoc ubiegać. Wcześniej była to decyzja indywidualna wójta - dodaje Klasura.

Z inicjatywą przygotowania powyższej uchwały wystąpiła komisja budżetowa. Sprawa została omówiona na posiedzeniu 24 lutego. Głosowanie odbyło się pod koniec lutego. Wszyscy radni byli za.

- Na komisji budżetowej rozmawialiśmy w bardzo szerokim gronie. Był wójt, pan dyrektor, radni komisji. Będziemy śledzić sytuację pandemiczną i zastanawiać się nad kolejnymi działaniami - zapowiada Kubacki. **DBEZ**

Dożynki wojewódzkie przeszły nam koło nosa

POW. CHEŁMSKI Na lotnisku w Depułtyczach Królewskich miały się odbyć dożynki wojewódzkie. Organizacja imprezy w tym miejscu na 30 tysięcy osób była już niemal ustalona, gdy... okazało się, że Państwowa Wyższa Szkoła Zawodowa w Chełmie dostała pieniądze na budowę pasa do kołowania.

Kulisy rozmów o organizacji dożynek wojewódzkich zdradził na sesji w gminie Chełm członek zarządu województwa **Zdzisław Szwed**.

- Chciałem przenieść dożynki z Radawca na lotnisko w Chełmie. To duża impreza, średnio 30 tysięcy osób bierze w niej udział. Już miałem wszystko ze wszystkimi załatwione. Rozmawiałem o tym z wójtem, starostą - mówi Szwed.

Plany te okazały się jednak niemożliwe do zrealizowania, bo PWSZ otrzymała pieniądze na budowę pasa do kołowania. To oznacza, że teren lotniska będzie rozkopany.

- Być może dożynki wojewódzkie będą w powiecie tomaszowskim. Rozmawiałem ze starostą powiatu tomaszowskiego. Znalazł miejsce. Jeszcze nie byłem tam, nie patrzyłem. Jak się uda, zrobimy dożynki za rok u nas. Mamy się czym pochwalić. Będziemy mieli fajne drogi - zapowiada Szwed.

W związku z tymi planami jest większa szansa na przebudowę drogi wojewódzkiej od Chełma w kierunku Depułtycz Królewskich, gdzie jest lotnisko, i dalej do Wierzchowin. **DBEZ**

Bił, dusił, groził

GM. BIAŁOPOLE Jak zeznała poszkodowana, dręczył ją przez ponad trzy lata. W końcu nie wytrzymała i zawiadomiła policję. Domowy tyran siedzi już w tymczasowym areszcie.

63-latek z gminy Białopole – jak ustalili śledczy – podejrzany jest o znęcanie się zarówno psychiczne, jak i fizyczne nad żoną. Mała z nim piekło od 2017 roku. Będąc pod wpływem alkoholu, krzyczał na nią, obrzucał wyzwiskami i obelżywymi słowami, bił ją, dusił za szyję, wyganiał z domu i groził, że ją w końcu kiedyś zabije.

W ubiegłym tygodniu, podczas kolejnej awantury, żona wezwała policję. Agresywny mężczyzna został zatrzymany, a rodzinie założono tzw. niebieską kartę. We wtorek (9 marca) sąd zdecydował, na wniosek prokuratury, że 63-latek dla bezpieczeństwa żony powinien trafić na trzy miesiące do tymczasowego aresztu. Tam poczeka na proces. **(apm)**

Zasilili szeregi policji

CHEŁM W chełmskiej komendzie odbyło się uroczyste ślubowanie nowo przyjętych do służby policjantów. Adeptów powitał komendant miejski policji w Chełmie młodszy inspektor Mariusz Kołtun.

W środę (10 marca) na placu przed budynkiem Komendy Miejskiej Policji w Chełmie odbyło się uroczyste ślubowanie młodych policjantów. Rotę ślubowania w obecności kadry kierowniczej złożyło czworo funkcjonariuszy: jedna policjantka i trzech policjantów. Podczas uroczystości zostały im wręczone legitymacje służbowe.

- Nowo przyjętych policjantów czeka jeszcze kurs przygotowawczy, podczas którego zdobędą wiedzę i umiejętności z zakresu przepisów prawa i taktyki policyjnej. Po odbyciu szkolenia wrócą do jednostki pełnić swoją służbę na rzecz bezpieczeństwa mieszkańców powiatu chełmskiego – mówi komisarz **Ewa Czyż**, rzeczniczka prasowa KMP w Chełmie. **(apm)**

KRONIKA ZDARZEŃ

Wjechał w tył

Na krajowej „dwunastce" na wysokości Wólki Okopskiej w piątek (5 marca) po południu doszło do wypadku. Ze wstępnych ustaleń policji wynika, że 63-letni kierowca volkswagena najechał na tył skręcającego w lewo w stronę Świerż opla. Jego kierowca został poszkodowany. Z obrażeniami twarzy przewieziono go do szpitala.

Dziupla fajek bez akcyzy

W czwartek (4 marca) chełmscy policjanci zajmujący się na co dzień zwalczaniem przestępczości gospodarczej zatrzymali 47-letniego chełmianina. W miejscu jego zamieszkania znaleźli prawie 1200 paczek papierosów bez polskich znaków skarbowych akcyzy. Funkcjonariusze przejęli towar, a wartość uszczuplenia należnego podatku oszacowali na ponad 22 tysiące złotych.

Zatrzymany jeszcze tego samego dnia usłyszał zarzuty. Na poczet przyszłych kar policjanci zabezpieczyli jego samochód. Zgodnie z przepisami kodeksu karno-skarbowego grozi mu kara grzywny albo kara pozbawienia wolności do lat 3. **(apm)**

Świętowała setne urodziny

GM. BIAŁOPOLE Pani Janina Stępkowska urodziła się 100 lat temu - 6 marca 1921 roku. Z okazji jubileuszu odwiedzili ją przedstawiciele gminy Białopole.

W tej gminie kolejny już raz w tym roku obchodzone było 100-lecie urodzin. Tym razem jubileusz świętowała mieszkanka Buśna - Janina Stępkowska. Jej rodowe nazwisko to Szabłowska. Urodziła się w miejscowości Wierzbiczno. W 1946 roku poślubiła Stanisława Stępkowskiego i zamieszkała razem z nim w Buśnie. Wspólnie prowadzili gospodarstwo rolne. Pani Janina wychowała 4 dzieci: dwie córki i dwóch synów, którzy niestety już nie żyją. Doczekała się też 9 wnuków, 13 prawnuków oraz 2 praprawnuczek. Mąż jej zmarł w 1989 roku.

Pasją pani Janiny były robótki ręczne, którym poświęcała każdą wolną chwilę. Silny charakter, energia i chęć do życia zapewne pozwoliły osiągnąć tak wspaniały wiek.

Jubileusz pani Janiny świętowano w gronie rodzinnym, ale było też kilkoro gości. Jubilatkę odwiedzili przedstawiciele gminy Białopole - wójt **Henryk Maruszewski**, przewodniczący rady **Waldemar Wilgos**, sekretarz **Beata Augustynek**. Przekazali 100-latce bukiet kwiatów i kosz prezentowy oraz listy gratulacyjne, w tym od premiera RP Mateusza Morawieckiego.

Serdecznie gratulujemy tak pięknego jubileuszu i życzymy pani Janinie na kolejne lata dużo zdrowia, nieustającej pogody ducha, a także samych szczęśliwych chwil w gronie najbliższych. **DBEZ**

eprasa.pl c6a47ef0f1

OFERTA EDUKACYJNA

Szkoła Ćwiczeń w IV LO

– Decyzję MEN o utworzeniu w naszej szkole Szkoły Ćwiczeń im. Jadwigi Młodowskiej traktujemy jako wielkie wyróżnienie, szczególnie że jesteśmy pierwszą taką szkołą w powiecie, a trzecią w województwie – mówi Marzena Koprukowniak, dyrektor IV LO w Chełmie.

Dlaczego powstała właśnie w tej placówce? - Być może wpływ na nią miał fakt, że od wielu lat realizujemy szeroki wachlarz wsparcia dla uczniów z indywidualnymi potrzebami edukacyjnymi. Mamy również duże doświadczenie we wdrażaniu tutoringu, czyli metody dydaktycznej edukacji spersonalizowanej, której zadaniem jest rozwijanie potencjału uczniów oraz ich wewnętrznej motywacji - mówi dyrektor IV LO.

Szkoła ćwiczeń to szkoła, w której przyszli nauczyciele będą doświadczać praktycznej weryfikacji teorii poznawanej podczas studiów, a już pracujący – doskonalić swój warsztat pracy. To tutaj student pod kierunkiem nauczyciela szkoły ćwiczeń zmierzy się z praktyką edukacyjną w obszarach kształcenia i wychowania, a nauczyciele będą rozwijać swój warsztat pracy i dzielić się swoimi pomysłami z innymi nauczycielami.

- Szkoła ćwiczeń to jest system, który tworzy współpraca kilku instytucji i dopiero ich wspólnie zaplanowane i realizowane działania oddają istotę tej placówki. Aby mogła powstać szkoła ćwiczeń, należy placówkę odpowiednio przygotować. W tym celu w IV LO są tworzone nowoczesne pracownie: matematyczna, przyrodnicza, informatyczna, językowa. Nauczyciele naszej szkoły będą uczestniczyć w wielu kursach i warsztatach, dzięki którym znacznie podniosą swoje kwalifikacje zawodowe – dodaje dyrektor Koprukowniak.

IV LO nawiązało współpracę z PWSZ w Chełmie, Poradnią Psychologiczno-Pedagogiczną nr 2 w Chełmie, Biblioteką Pedagogiczną oraz LSCDN. Pracownicy tych jednostek będą uczestniczyć w procesie wspomagania zarówno szkoły ćwiczeń, jak i szkół współpracujących, w sieciach współpracy i samokształcenia, w prowadzonych szkoleniach metodycznych jako trenerzy oraz mentorzy.

- Będziemy wspierać dziewięć placówek, wśród których znajduje się pięć szkół współpracujących z Chełma (SP nr 1, SP nr 4, SP nr 7, ZST, Szkoła Podstawowa Specjalna nr 12), dwie szkoły z obszarów wiejskich (SP w Woli Uhruskiej, SP w Sawinie) oraz dwa przedszkola (PM nr 6 i PM nr 12 z Chełma). Osobami objętymi wsparciem będą również studenci uczestniczący w praktykach. Na początku zdiagnozujemy potrzeby wspieranych placówek. W odpowiedzi na te potrzeby będą organizowane lekcje otwarte, konsultacje, szkolenia, konferencje, tutoriale... Mamy zaplanowanych u nas w szkole 16 lekcji otwartych, a to dopiero początek - mówi Koprukowniak.

Nowoczesna pracownia dla uczniów już gotowa

Gdy tylko uczniowie Zespołu Szkół Energetycznych i Transportowych w Chełmie wrócą do szkoły, czeka ich miła niespodzianka. W szkole powstała nowoczesna pracownia językowa z pojedynczymi stanowiskami.

Wyposażona została w ergonomiczne meble. Szkoła otrzymała dotykowy monitor dla nauczyciela i głośniki do odsłuchu oraz wysokiej jakości słuchawki z mikrofonami i jednostką centralną. Nowoczesne rozwiązania technologiczne umożliwiają indywidualny i grupowy tryb pracy z uczniami oraz przesył dźwięku na głośniki lub słuchawki (praca na forum lub wykład lektora). Dostępna jest też opcja podłączenia telefonu, tabletu i odsłuchu oraz dystrybucji audio do lektora i pozostałych stanowisk.

Uczniowie będą mieli możliwość nagrywania dialogu prowadzonego z lektorem, w parze lub dyskusji w grupach. Do ich dyspozycji będzie również przycisk zgłoszenia z pulpitu oraz cyfrowy magnetofon z trenerem wymowy.

Nowa pracowania powstała w ramach projektu realizowanego przez Urząd Miasta Chełm pod nazwą „Dostosowanie sposobu kształcenia do potrzeb rynku pracy – wyposażenie szkół zawodowych i ustawicznych Miasta Chełm", współfinansowanego ze środków Unii Europejskiej.

Działania projektowe wprowadzają do Zespołu Szkół Energetycznych i Transportowych nowoczesne technologie, dzięki którym uczniowie mają możliwość rozwoju kompetencji językowych, niezbędnych na współczesnym rynku pracy.

PRZEDSZKOLE MIEJSKIE NR 11 CHEŁM
PRZEDSZKOLE MIEJSKIE NR 11
AL. MARSZAŁKA J. PIŁSUDSKIEGO 25 A
Rekrutacja do 26.03.2021
Zapewniamy:
● 6 estetycznych i dobrze wyposażonych sal,
● posiłki przygotowywane na miejscu w kuchni przedszkolnej, bogate menu
● ogrodzony, zagospodarowany zielenią plac zabaw
● doświadczoną i wykwalifikowaną kadrę pedagogiczną
● domową atmosferę i bezpieczeństwo
● doskonałe przygotowanie do szkoły
Oferujemy:
● bezpłatny pobyt do godz. 13
● bezpłatny język angielski
● zajęcia rytmiczne,
● terapię logopedyczną
● zajęcia gimnastyki korekcyjnej
● religię
CZEKAMY NA WAS!
Zapisy dzieci w wieku 3 - 6 lat
Czynne w godzinach 6.30-17.00
82 565 60 28, www.pm11chelm.szkolnastrona.pl

IV LICEUM
IM. DR JADWIGI MŁODOWSKIEJ W CHEŁMIE
Zapraszamy do IV LO w Chełmie – pierwszej Szkoły Ćwiczeń w regionie.
Tylko w IV LO:
tutoring, informatyka w praktyce,
dwujęzyczne nauczanie geografii,
historia po angielsku, warsztaty pedagogiczne,
klasy integracyjne,
internat ze stołówką na terenie szkoły.
Zapraszamy do klas:
● humanistycznej,
● informatycznej z elementami grafiki komputerowej, montażu filmu i fotografii,
● językowej,
● pedagogicznej,
● ratownictwo i promocja zdrowia z elementami dietetyki.
Wirtualny Dzień Otwarty
www.4lochelm.pl
tel. 82 565 38 89
5826
I WIRTUALNE DNI OTWARTE
IV LO
w Chełmie
WWW.4LOCHELM.PL

Zespół Szkół Energetycznych i Transportowych
im. ks. Stanisława Staszica w Chełmie
TECHNIKUM
Technik mechatronik
Technik spedytor
Technik logistyk
Technik elektryk
Technik teleinformatyk
Technik spawalnictwa NOWOŚĆ !!!
Technik transportu kolejowego NOWOŚĆ !!!
Technik mechanik
ZSEiT w Chełmie
BRANŻOWA SZKOŁA I STOPNIA
Elektromechanik pojazdów samochodowych
Kierowca mechanik
BRANŻOWA SZKOŁA II STOPNIA
Technik transportu drogowego
Technik pojazdów samochodowych
MUNDUROWA SZKOŁA NOWOCZESNYCH TECHNOLOGII
Chełm, ul. Jagiellońska 29
tel.: 82 563 28 38
www.zseit-chelm.pl
5823

eprasa.pl c6a47ef0f1

Rynek pracy potrzebuje specjalistów

Według danych zawartych w „Prognozie zapotrzebowania na pracowników w zawodach szkolnictwa branżowego na krajowym i wojewódzkim rynku pracy" w całej Polsce brakuje wykwalifikowanych pracowników budowlanych. Zespół Szkół Budowlanych i Geodezyjnych w Chełmie to szkoła, która od ponad 60 lat kształci przyszłych pracowników związanych z budownictwem, geodezją i architekturą krajobrazu. Oferuje naukę w zawodach deficytowych, tzn. zawodach szczególnie poszukiwanych na rynku pracy.

Murarze i tynkarze, betoniarze–zbrojarze, pracownicy robót wykończeniowych w budownictwie, dekarze, stolarze, monterzy instalacji budowlanych to specjaliści, którzy bez wątpienia mają duże szanse na stabilną, dobrze płatną pracę.

Ważne jest też to, że szkoła, poza realizacją podstawy programowej, proponuje udział w innowacjach pedagogicznych. Dzięki tym zajęciom uczniowie mogę poszerzyć swoją wiedzę i umiejętności zawodowe. Innowacje to doskonały sposób na rozwijanie swoich pasji oraz zainteresowań w nowatorski sposób. Kolejnym atutem kształcenia w ZSBiG w Chełmie jest możliwość zdobycia dodatkowych kwalifikacji poprzez udział w projektach unijnych oraz praktykach zagranicznych. W ramach zajęć z projektu Erasmus+ uczniowie odbyli praktyki zawodowe w Irlandii, Hiszpanii, a w przyszłym roku pojadą do Portugalii.

Poza tym obecnie w szkole jest realizowany projekt „Budowlanka zawodowo", dzięki któremu uczniowie i nauczyciele mogą uczestniczyć w następujących zajęciach: laboratoria z języków obcych zawodowych, kurs na prawo jazdy kategorii B, szkolenia z zakresu obsługi dronów i wózków widłowych oraz zajęcia z projektowania komputerowego (AutoCad, Norma, Sketchup, Turbo Mapa). Kolejną możliwością podniesienia swoich kwalifikacji jest udział w innowacyjnych zajęciach z przedmiotów zawodowych, a także płatnych stażach u pracodawców. Dzięki temu przyszły absolwent „Budowlanki" to wysoko wykwalifikowany i doskonale przygotowany pracownik.

To placówka nowoczesna. Dzięki kursom kwalifikacyjnym umożliwia młodzieży zdobycie kilku zawodów jednocześnie. Uzyskane kwalifikacje zawodowe są potwierdzone świadectwem EUROPASS – honorowanym we wszystkich krajach Unii Europejskiej. Oferta edukacyjna jest stale uatrakcyjniana zgodnie z oczekiwaniami uczniów i rynku pracy.

W związku z dużym zainteresowaniem młodzieży klasami mundurowymi szkoła współpracuje z Jednostką Wojskową w Żaganiu, której przedstawiciele prowadzą zajęcia terenowe oraz obozy szkoleniowe dla uczniów. Wszyscy chętni, bez względu na wybrany kierunek kształcenia, mogą uczestniczyć w zajęciach wojskowych, w których trakcie zdobędą podstawową wiedzę z zakresu obronności.

Co też ważne, młodzież ma do dyspozycji internat, może też skorzystać z posiłków oferowanych przez stołówkę szkolną.

Olimpiada o międzynarodowym zasięgu

W Akademickim Centrum Współpracy Transgranicznej Państwowej Wyższej Szkoły Zawodowej w Chełmie toczyły się zmagania w ramach finału III Międzynarodowej Olimpiady Geopolitycznej.

fot. PWSZ Chełm

Do rywalizacji przystąpiło 14 osób, w tym studentów i doktorantów, z największych polskich uczelni, jak również dwóch reprezentantów z zagranicy: Uniwersytetu Loránda Eötvösa w Budapeszcie (Węgry) oraz Uniwersytetu w Krajowie (Rumunia). Wśród finalistów znalazło się również dwoje studentów PWSZ z III roku kierunku Bezpieczeństwo wewnętrzne: **Natalia Kucińska** i **Marek Łata**.

Finaliści reprezentowali szeroką gamę kierunków: stosunki międzynarodowe, politologię, bezpieczeństwo wewnętrzne, międzyobszarowe studia indywidualne, historię, geografię czy gospodarkę przestrzenną.

Najwyższe noty i tytuły laureatów zdobyli: **Jan Pabisiak** (Uniwersytet Wrocławski, Wrocław) – I miejsce, **Damian Pałka** (Uniwersytet Pedagogiczny, Kraków) - II miejsce, **Aleksy Borówka** (Uniwersytet Wrocławski, Wrocław) – III miejsce.

Na wysokim V miejscu uplasował się przedstawiciel PWSZ w Chełmie – Marek Łata, a tuż poniżej **Jakub Zgłobicki** – uczeń III LO w Lublinie – najmłodszy uczestnik spośród wszystkich biorących udział w dotychczasowych edycjach olimpiady.

Fundatorami cennych nagród książkowych oraz rzeczowych, w tym m.in. laptopa i aparatów fotograficznych byli: Polskie Towarzystwo Geopolityczne oraz Państwowa Wyższa Szkoła Zawodowa w Chełmie.

eprasa.pl c6a47ef0f1

REJOWIEC/REJOWIEC FABRYCZNY Sprawdzą wiedzę ósmoklasistów zdobytą podczas nauki zdalnej

Próba generalna przed egzaminem

fot. pixabay.pl

W środę język polski, w czwartek matematyka, a w piątek angielski. W Szkole Podstawowej w Rejowcu do próbnych testów przystąpi 46 uczniów klas ósmych, zaś w Szkole Podstawowej w Rejowcu Fabrycznym 31 ósmoklasistów. Dyrektorzy obu placówek zadecydowali, że odbędą się one w murach szkoły.

- Chcemy, aby próbny test był przeprowadzony według reguł i w warunkach co najmniej zbliżonych do obowiązujących podczas właściwego egzaminu – mówi **Małgorzata Królicka**, dyrektor Szkoły Podstawowej w Rejowcu.

W placówce test będą pisać wszyscy uczniowie: 22 z klasy VIII a i 24 z klasy VIII b. Pandemia wymusiła jednak trochę inną organizację egzaminów. – Uczniów podzieliliśmy na 6-7-osobowe grupy. Każda z nich przypisana została do innej sali lekcyjnej. Podobnie jest z nauczycielami, którzy nadzorować będą przebieg egzaminu – dodaje dyrektor.

Alicja Dorosz, dyrektor szkoły w Rejowcu Fabrycznym jest przekonana, że przeprowadzenie próbnego testu jest bardzo ważne nie tylko dla uczniów, ale i nauczycieli. - Największym błędem byłoby jego zlekceważenie, bo wtedy uczeń traci możliwość sprawdzenia wiedzy i umiejętności – mówi. - Uczniowie będą mogli też poczuć atmosferę swojego pierwszego ważnego egzaminu. Taki właśnie jest cel - przećwiczyć logistykę i sprawdzić, co już umieją, a nad czym jeszcze należy popracować.

W SP w Rejowcu Fabrycznym do próbnego testu przystąpi 16 uczniów z klasy VIII a i 15 z klasy VIII b.

Oczywiście w obu placówkach przeprowadzone zostaną egzaminy z zachowaniem wszelkich reguł dotyczących bezpieczeństwa sanitarnego. I choć test chcą pisać wszyscy uczniowie, oni i rodzice muszą pamiętać, że do szkoły mogą przyjść wyłącznie osoby zdrowe. Nawet gdy nie mają objawów chorobowych, ale przebywają w domu z osobą w izolacji lub objętą kwarantanną powinny zostać w domu. – Uczniowie i ich rodzice mogą być spokojni - dodaje Dorosz. – Wszystko jest i będzie dezynfekowane na bieżąco. Zadbamy o wietrzenie sal, ławki tak będą ustawione, aby był odpowiedni dystans.

Szkoła na swojej stronie internetowej opublikowała procedury zapewnienia bezpieczeństwa na terenie placówki podczas egzaminu próbnego. - Te same zasady obowiązują podczas konsultacji, które prowadzimy dla uczniów najstarszych klas – mówi dyrektora. **szer**

Zorganizowanie testu diagnostycznego, bo taka jest jego oficjalna nazwa, jest dobrowolne. Tym, którzy z różnych względów nie będą mogli napisać go w szkole, materiały udostępni na swojej stronie internetowej Centralna Komisja Egzaminacyjna (www.cke.gov.pl), a także okręgowe komisje egzaminacyjne oraz Ministerstwa Edukacji i Nauki w dniu, w którym będzie przeprowadzany test z danego przedmiotu. Dostępne będą o godz. 9. Od prawdziwego egzaminu „próba" różni się tylko tym, że prace sprawdzą nauczyciele w szkołach, a nie zewnętrzni egzaminatorzy.

Dorosz zostaje na stanowisku

REJOWIEC FABRYCZNY

Rozstrzygnięto konkursy na stanowisko dyrektora Szkoły Podstawowej im. Mikołaja Reja w Rejowcu Fabrycznym. Niespodzianek nie było. Wygrała Alicja Dorosz, dotychczasowa dyrektor placówki.

Dorosz miała kontrkandydata, ale to jej koncepcja rozwoju i funkcjonowania szkoły zyskała przychylność komisji konkursowej.

Alicja Dorosz po raz pierwszy dyrektorem placówki została w 2000 roku. Stawała do wszystkich konkursów na to stanowisko i zawsze była najlepsza. - To, jak szkoła teraz wygląda i funkcjonuje, to w dużej mierze zasługa pani dyrektor – mówią jej współpracownicy.

Zwycięzczyni konkursu nową kadencję na stanowisku dyrektora szkoły rozpocznie 1 września. Placówką będzie kierowała przez pięć kolejnych lat. **szer**

Podziękowania dla sołtysów

GM. REJOWIEC Jest ich w gminie 23 – 17 kobiet i sześciu mężczyzn. Na co dzień zajmują się sprawami swoich lokalnych społeczności. Są najbliżej mieszkańców i codziennie starają się rozwiązywać ich problemy. 11 marca sołtysi obchodzili swoje święto.

Do 2019 roku kadencja sołtysów trwała 4 lata, obecnie jest o rok dłuższa. Ale w gminie Rejowiec są tacy, którzy swoją funkcję pełnią od trzech dekad. Do takich rekordzistów należą **Jadwiga Mazurek**, sołtyska wsi Bieniów Niemirów oraz **Kamila Prokopiuk**, sołtyska Aleksandrii Krzywowolskiej. Po raz pierwszy mieszkańcy wybrali je na gospodarzy swoich wsi w 1990 roku. **Jadwiga Smętkowska** ze wsi Kobyle jest sołtyską od 1992 roku, a **Cezary Świerczyński** od 1994 roku.

Samorządowcy nie mają wątpliwości, że sołtysi pełnią bardzo ważną funkcję społeczną, a w kontaktach z mieszkańcami są na pierwszej linii. To do nich najczęściej lokalna społeczność zgłasza swoje problemy, z ich inicjatywy realizowane są w sołectwach różne zadania mające na celu poprawę warunków życia na wsi oraz integrację mieszkańców.

Sołtysi pojawili się już w średniowieczu. Wyznaczeni byli przez feudalnych panów, a ich głównym obowiązkiem było zbieranie czynszu i przewodniczenie ławie wiejskiej. Pełnili oni również rolę wiejskich sędziów. Z czasem ich mocna pozycja została częściowo ograniczona. Po upadku komunizmu sołtys został organem wykonawczym sołectwa, czyli jednostki pomocniczej gminy. Obecnie sołtysa wybierają mieszkańcy danego sołectwa. Współcześnie do ich obowiązków, oprócz reprezentowania sołectwa na zewnątrz, należy m.in. zwoływanie zebrań wiejskich, realizowanie uchwał rady gminy czy też pobieranie podatków np. rolnego.

O sołtysach w dniu ich święta pamiętali burmistrz **Tadeusz Górski**, przewodniczący rady miejskiej **Mirosław Kość** oraz pracownicy urzędu miejskiego. Choć, z powodu pandemii, nie było oficjalnego spotkania, podziękowali im za ciężką pracę i zaangażowanie w życie swoich sołectw oraz współpracę z urzędem. Życzyli samych sukcesów zarówno w życiu osobistym, jak i zawodowym, wytrwałości w rozwiązywaniu problemów, odwagi w działaniu oraz jak najwięcej ludzkiej życzliwości. **szer**

Szkoła z akredytacją Erasmusa

REJOWIEC FABRYCZNY

Miejscowa szkoła podstawowa znalazła się wśród 159 placówek w kraju, które otrzymały akredytację Narodowej Agencji Programu Erasmus+. Dzięki temu przez najbliższe 5 do 7 lat będzie mogła realizować projekty mobilnościowe dla uczniów i nauczycieli.

- To taki bilet wstępu do programu, a równocześnie swojego rodzaju gwarancja regularnego otrzymywania dotacji na podejmowane działania – wyjaśnia **Marek Krzywicki**, nauczyciel języka angielskiego, a równocześnie koordynator wszystkich szkolnych projektów.

Akredytacja jest nowością w programie Erasmus+. - Szkoła będzie mogła każdego roku korzystać z kursów i szkoleń metodycznych dla nauczycieli, wymiany dobrych praktyk oraz krótko- i długoterminowej wymiany uczniów – wyjaśnia Krzywicki. – Co ważne, stosować będzie mogła uproszczoną procedurę wnioskowania o środki.

Do nowości należy zaliczyć również i to, że tworzona jest sieć szkół akredytowanych, które dzięki stałemu finansowaniu będą mogły łatwo nawiązywać i kontynuować współpracę międzynarodową. Duży nacisk kładzie się też na wirtualną współpracę uczniów i nauczycieli, która obecnie jest realizowana m.in. w programie eTwinning.

W Szkole Podstawowej im. Mikołaja Reja w Rejowcu Fabrycznym każdego roku planuje się realizację dwóch projektów międzynarodowych. W każdym z nich wyjedzie za granicę po sześciu uczniów. - Planujemy, że będą to najlepsi i najbardziej zaangażowani uczniowie najstarszych klas. Byłaby to również dodatkowa premia za dobre wyniki w nauce – tłumaczy Marek Krzywicki. - Opiekę nad każdą grupą będzie sprawowało dwoje nauczycieli. Ponadto, raz w roku założyliśmy wyjazd dyrektora szkoły do jednej ze szkół partnerskich, w celu wymiany doświadczeń i dobrych praktyk. Dodatkowo w każdym roku czterech nauczycieli będzie brało udział w szkoleniach zagranicznych - dodaje. **szer**

Krótko z gminy Rejowiec Fabryczny

Budują kompleks sportowy

Stowarzyszenie na Rzecz Ekorozwoju Wsi Kanie pozyskało dofinansowanie na budowę kompleksu sportowo-rekreacyjnego. Wykonawcą robót jest firma B.G. Construction sp. z o.o. z Wólki Tarnowskiej. W ramach zadania powstanie street workout, składający się z ławek do ćwiczeń, poręczy niskich i wysokich, drabinek niskich i wysokich, poziomych i pionowych, równoważni, kółek gimnastycznych, chwytaków oraz drążków pionowych. Projekt zakłada również modernizację kortu tenisowego wraz z przebudową istniejącej nawierzchni na bitumiczną. Kompleks powstanie na placu przy świetlicy wiejskiej.

Stowarzyszenie na realizację tego przedsięwzięcia pozyskało 69 tysięcy złotych dofinansowania, co stanowi 100 procent kosztów zadania. Mieszkańcy podkreślają, że to zasługa władz stowarzyszenia: **Mirosława Maziarza**, **Piotra Mielniczuka** i **Danuty Dudek**.

Czekają na decyzje

Samorząd gminy ubiega się o dofinansowanie dwóch inwestycji drogowych. Chodzi o pełną modernizację drogi w Wólce Kańskiej Kolonii, przez miejscowych zwanej Zaolziem, oraz drogi w Kaniem. Wartość kosztorysowa pierwszej inwestycji to 1 mln 879 tys. zł brutto, a drugiej 2 mln 700 tys. zł brutto. Samorząd liczy na to, że otrzyma 60 procent dofinansowania do każdej z nich. W budżecie gminy na ten rok zarezerwowane zostały fundusze na realizację obu inwestycji.

- Nie znamy jeszcze rozstrzygnięcia – mówi **Zdzisław Kupa**, wójt gminy Rejowiec Fabryczny. – Mamy jednak nadzieję, że dofinansowanie otrzymamy. Bez wsparcia finansowego nie udźwigniemy tych inwestycji. Nasz budżet nie jest zbyt duży, to około 27 milionów złotych.

Jeżeli wnioski złożone przez samorząd zostaną zakwalifikowane do realizacji, prace przy budowie obu dróg rozpoczną się jeszcze w tym roku.

Nie zapominają o seniorach

W ubiegłym tygodniu prowadzone były konsultacje w sprawie programu Senior Plus. – Przed złożeniem wniosku, chcieliśmy wysłuchać propozycji samych zainteresowanych – mówi **Andrzej Kosz**, sekretarz gminy Rejowiec Fabryczny. – To oni będą uczestniczyć w zajęciach, więc ich zdanie jest bardzo ważne.

Co interesuje seniorów? W programie zajęć chętnie widzieliby warsztaty kulinarne, z rękodzieła, aranżacji ogrodów, kurs kroju i szycia, czy udzielania pierwszej pomocy. Chcą też dbać o swoje zdrowie i sprawność fizyczną. Dlatego z przyjemnością wybiorą się na spacer z kijkami, wezmą udział w zajęciach gimnastycznych i aerobiku.

- Oprócz tego, że nasi seniorzy będą uczestnikami tych zajęć, niektórzy z nich wystąpią też w roli wykładowców czy instruktorów i będą się dzielić swoją wiedzą, między innymi z młodszymi mieszkańcami naszej gminy – dodaje Kosz. – Będzie to taka sztafeta pokoleń.

Projekt Senior Plus jest realizowany w gminie od trzech lat. Do tej pory klub działał pod auspicjami Gminnego Ośrodka Kultury w Pawłowie. Teraz jego prowadzeniem zajmować się będzie Gminny Ośrodek Pomocy Społecznej. Pomysł jest taki, by zajęcia odbywały się w różnych miejscowościach, by jak najwięcej osób mogło z nich skorzystać.

- Wiemy, czego oczekują seniorzy i kompletujemy kadrę, ustalamy stawki. Jak wszystko uzgodnimy, to składamy wniosek o dofinansowanie działań. Mamy czas do 24 marca – wyjaśnia sekretarz. – Otrzymać można 50 procent kosztów przedsięwzięcia. **szer**

eprasa.pl c6a47ef0f1

CHEŁM Każdy z nas może pomóc

Caritas zbiera na Oliwiera

Cała Polska mogła usłyszeć o rocznym Oliwierku z Chełma, który potrzebuje pieniędzy na niezwykle skomplikowane leczenie operacyjne. Rodzice chłopca byli gośćmi programu Sprawa dla reportera. Dzięki temu Caritas Polska objęła dziecko opieką.

- Ich dzieciątko ma o 7 cm krótszą nóżkę, a rączki jak u kraba! - tak prowadząca program **Elżbieta Jaworowicz** zapowiedziała reportaż o rodzinie państwa Kloców z Chełma. - Ich syn urodził się z dwiema bardzo rzadkimi wadami genetycznymi. Ma realną szansę poruszać się bez wózka. Rodzice już dali z siebie wszystko, przeprowadzili wszystkie badania i znaleźli chirurgów gotowych wykonać operacje. Tylko pieniądze stoją im na drodze do szczęścia.

Reportaż można obejrzeć w internecie na TVP VOD. Rodzice Oliwiera szczerze opowiadają o sobie, jak się poznali wiele lat temu. To była miłość od szkolnej ławki. Pokazane są kadry z filmu z ich wesela. Oliwier był ich wymarzonym i wyczekiwanym dzieckiem. Urodził się z wadą, która pojawia się raz na 50 tysięcy urodzeń.

Oliwierka zgodził się zoperować amerykański lekarz, pochodzący z Florydy doktor Dror Paley, który ma filię swojej kliniki w Warszawie. Pierwsza operacja ma kosztować 400 tys. zł. W przyszłości operacji będzie 8 do 9. Lekarz ortopeda, prof. **Wojciech Marczyński**, który uczestniczył w programie Elżbiety Jaworowicz, potwierdził, że NFZ tych operacji nie zrefunduje i nie wykonają ich Polscy lekarze ze względu na bardzo złożone wady. Zespół doktora Paleya dysponuje sprzętem, który jest niedostępny dla innych ośrodków. Leczenie musi jednak już teraz się rozpocząć. Każdy może się do tego przyczynić. Podczas programu rozpoczęła się zbiórka pieniędzy na leczenie Oliwierka. Zorganizowana została na portalu www.uratujecie.pl prowadzonego przez Caritas Polska. W ciągu kilku godzin po programie udało się zebrać ponad 8 tys. zł, ale to zaledwie 2 proc. potrzebnej kwoty.

- My uniesiemy ten krzyż, ale dlaczego nasze dziecko ma go nieść przez całe życie? Zrobimy wszystko dla naszego synka. Bardzo prosimy, żeby ludzie nam pomogli - mówiła ze łzami w oczach **Elwira Kloc**, mama Oliwierka.

DBEZ

Jest konkurs, ale bez koncertu

GM. WOJSŁAWICE XX Powiatowy Przegląd Pieśni i Poezji Powstańczej i Patriotycznej Wojsławice 2021 przeniósł się do internetu. Zarówno utwory poetyckie, jak i nagrania występów należy przesłać do komisji konkursowej w wersji elektronicznej.

Organizatorami konkursu są: Zespół Szkolno-Przedszkolny im. Tadeusza Kościuszki w Wojsławicach Kolonii i Starostwo Powiatowe w Chełmie. Skierowany jest do uczniów szkół podstawowych. Każda placówka z terenu powiatu chełmskiego może wystawić jedną reprezentację w danej kategorii i grupie wiekowej. W konkurencji muzycznej mogą wziąć również udział zespoły rodzinne. Wystarczy wysłać na maila plik wideo z nagraniami wykonanych przez siebie dwóch utworów wokalnych o tematyce powstańczej i patriotycznej. Wykonawcy nie będą mieli jednak okazji nawzajem się posłuchać.

Szczegółowe wymagania dotyczące konkursu zamieszczono na stronie internetowej powiatu chełmskiego. Znajdują się tam również niezbędne informacje dla tych, którzy chcą wziąć udział w kategorii literackiej konkursu.

Zgłoszenia wraz z załączonymi pracami literackimi i nagraniami utworów należy przesłać do 20 marca na adres: rozagwarda@gmail.com. Wyniki konkursu w kategorii muzycznej i literackiej zostaną podane do publicznej wiadomości po 24 marca na Facebooku na szkolnym profilu Zespołu Szkolno-Przedszkolnego im. Tadeusza Kościuszki w Wojsławicach Kolonii.

Niestety, nie będzie jednak koncertu, jaki zwykle przy tej okazji się odbywał.

DBEZ

Fundusz wydadzą na drogę

GM. SAWIN To nie trasa rajdu terenowego, to droga do domu. Mieszkańcy Łukówka, których budynki znajdują się przy drodze gruntowej, mają już dość grzęźnięcia w błocie. Jak twierdzą, gmina nie odpowiada na wnioski o remont, które składa ich sołtys.

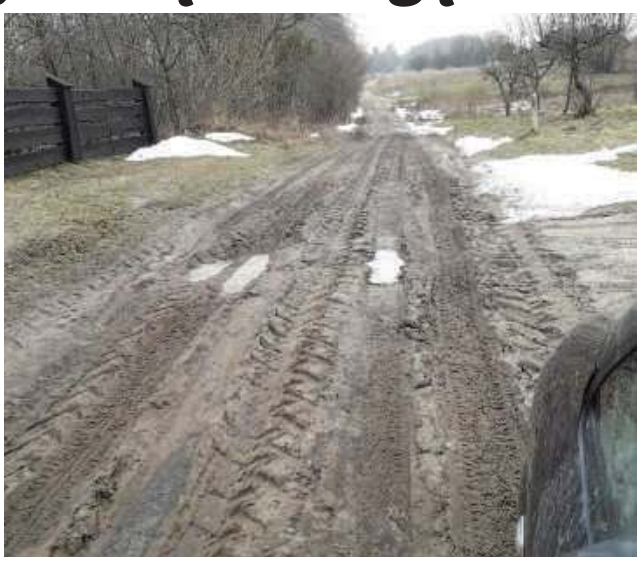

- Nie, to nie droga dojazdowa do gruntów rolnych. Taką trasą jeździmy do domu. Znajduje się przy niej około dziesięciu budynków mieszkalnych. Nie dość, że teraz grunt jest podmokły i tworzą się koleiny, to jeszcze pobocze jest zarośnięte krzakami, które też zasłaniają drogę - mówi jeden z mieszkańców Łukówka w gminie Sawin.

- Inni klepią wójta po plecach. My nie mamy go za co chwalić. Nasz sołtys pisał wniosek o remont drogi i nie było żadnej reakcji ze strony gminy - dodaje nasz Czytelnik.

Zwróciliśmy się więc na piśmie do wójta gminy, by udzielił informacji na temat planów remontowych dotyczących tej drogi. Jak się okazuje, mieszkańcy wsi byli wystarczająco zapobiegliwi. Remont dróg gruntowych dojazdowych do posesji i gruntów rolnych w miejscowości Łukówek możliwy będzie z pieniędzy przysługujących wsi z funduszu sołeckiego. Nie są to jednak środki pozwalające na generalny remont czy też położenie nawierzchni asfaltowej. Mowa raczej o bieżącej naprawie drogi.

- Rada sołecka sołectwa Łukówek przeznaczyła w całości środki funduszu na remont dróg gruntowych. Zakrzaczenia występujące w pasach dróg będą sukcesywnie usuwane przez pracowników zatrudnionych w ramach prac interwencyjnych - zapewnia wójt **Dariusz Ćwir**. Jak podkreśla, roboty remontowe na drogach gruntowych na terenie gminy Sawin będą realizowane po wyborze dostawców gruzu kruszonego betonowego i kruszywa łamanego. Będzie też składane zamówienie na pracę równiarki.

Odpowiedź w sprawie wniosku o remont drogi została również wysłana do sołtysa wsi **Zenona Kołodziejczyka**. Jest w niej prośba o poinformowanie o treści pisma mieszkańców, ponieważ we wniosku nie wskazali swoich adresów.

- Nasz fundusz sołecki to około 21 tys. zł, a w sołectwie jest aż 8 lub nawet 9 takich samych dróg, jak ta. Nie wyrażę zgody na przekazanie wszystkich środków tylko na tę jedną drogę, bo inne również czekają w kolejce. Wszystkie będą remontowane w miarę potrzeb - mówi sołtys Kołodziejczyk.

DBEZ

Alkohol od celników

REGION Kolejna partia spirytusu z Dorohuska ma wspomóc walkę z pandemią. Tym razem Uniwersytet Przyrodniczy w Lublinie otrzymał z magazynu likwidacyjnego blisko 230 litrów alkoholu przechwyconego przez funkcjonariuszy lubelskiej Służby Celno-Skarbowej. Pochodzi z nielegalnej działalności zlikwidowanej na terenie naszego województwa.

fot. IAS w Lublinie

Możliwość przekazywania alkoholu do dezynfekcji pojawiła się po zmianie przepisów ustawy o szczególnych rozwiązaniach związanych z zapobieganiem, przeciwdziałaniem i zwalczaniem Covid-19. W ubiegłym roku do placówek medycznych, służb mundurowych, stacji sanitarno-epidemiologicznych i innych jednostek KAS przekazała w sumie ponad 19 tys. litrów wyrobów spirytusowych.

Jak informują służby celne, taki alkohol nie nadaje się do spożycia, ale skutecznie sprawdza się jako środek do odkażania powierzchni, pomieszczeń czy też pojazdów. Darowanie go na cele dezynfekcyjne zawsze odbywa się za zgodą i pod nadzorem sanepidu, przy czym musi to być alkohol o stężeniu minimum 60 procent.

(apm)

KLUB SUPERksiążki

Nie mówiąc nikomu, Wydawnictwo Prószyński i S-ka

Prawda jest lepsza od kłamstwa. Powiedział to ktoś, kto nigdy nie musiał łamać nią cudzego życia. Czasem boli jak siarczysty policzek, ale co zrobić, jeśli przypomina ostrze noża, wbite aż po rękojeść? Pozostaje jedno wyjście: udawać, że jej nie ma. Tak się rodzą tajemnice. Niewypowiedziane myśli i pogrzebane nadzieje. Emocje opakowane w milczenie. Złe uczynki. Nawet ból może być sekretem. Cierpienie, którego nie widać w oczach ani kącikach ust, wnika głęboko w człowieka jak nieuleczalna choroba. Lepiej o nim nie mówić, nie wyjmować ostrza z rany, ryzykując, że poleje się za dużo krwi. Nie mówimy jednak wyłącznie o tajemnicach wielkich i dramatycznych, o traumach, które zamieniają ludzką istotę w nieporadne stworzenie. Przecież każdy z nas ma swoje małe, sekretne bolączki, wstydliwe myśli, nieczyste fantazje, kontrowersyjne poglądy. Świat nie musi o tym wiedzieć. Żona też nie, mąż również. Tym bardziej dzieci. Nawet przyjaciele. To, co głęboko ukryte, jest całkiem niewinne. Nikomu nie szkodzi. Też tak uważasz? To poznaj historię Laury i Maksymiliana.

Rozpalone zmysły, Wydawnictwo AMARE

Przekonaj się, że rozkosz niejedno ma imię…

Czy w klubie dla swingersów można przeżyć coś więcej niż szybki numerek? Co się wydarzy, gdy młody striptizer ulegnie ponętnej pani prokurator? Jak zmieni się życie nieśmiałej 40-latki, która za sprawą spotkania z przystojnym Hindusem odkryje tajniki seksu tantrycznego? Czy zakazany romans nauczycielki z niesfornym uczniem może skończyć się happy endem?

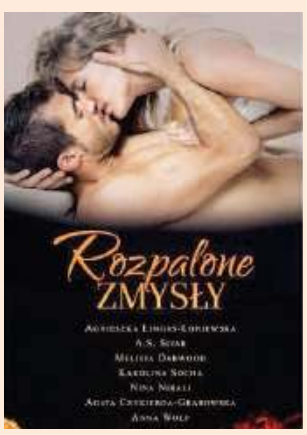

„Rozpalone zmysły" to siedem różnej długości opowiadań erotycznych, które podziałają na wyobraźnię zarówno młodych dziewczyn, jak i dojrzałych kobiet. Te pikantne historie przeniosą was do świata pełnego niczym nieskrępowanej namiętności, gdzie nie istnieją tematy tabu, a najbardziej szalone fantazje mogą zostać spełnione. Wystarczy odrobina odwagi, by otworzyć się na nowe doznania. Jesteś gotowa?

Do ostatniej kropli krwi, Wydawnictwo AMARE

On – wychowany w patologicznej rodzinie zdobywa świat pięściami.

Ona – wrażliwa i zdolna fotografka, poszukuje modela do swojego projektu artystycznego.

Kiedy drogi Leo i Nasturcji się przetną, cały świat stanie w ogniu. Coraz silniejsze pożądanie, seks tak zmysłowy, że niemal nierealny i pragnienie, by wciąż sięgać po więcej… Ale przeszłość w końcu upomni się o Leo, nakazując mu dokonać najważniejszego w życiu wyboru. Może się okazać, że łącząca ich namiętność nie wystarczy, by zawalczyć o wspólną przyszłość… W końcu świat podziemia rządzi się swoimi prawami.

eprasa.pl c6a47ef0f1

Co jest grane?

CO W DUSZY GRA?

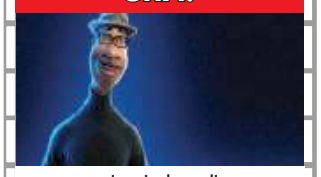

animacja, komedia

Joe Gardner nauczyciel muzyki, którego największą pasją jest jazz, otrzymuje życiową szansę - będzie mógł grać w najlepszym klubie jazzowym w mieście. Dosłownie jedno małe potknięcie sprawia, że przenosi się z ulic Nowego Jorku do Przedświatów – fantastycznego miejsca, w którym nowe dusze, zanim udadzą się na Ziemię, zdobywają swoje osobowości.

CHEŁM

CKF ZORZA 15-19 marca - godz. 13.30 i 16; 12 marca - godz. 13.30 i 16; 13 marca - godz. 12, 14 i 16; 14 marca- godz. 11.30, 13.45, 16

CHDK 15-18 marca - godz. 18

KRASNYSTAW

KINO MORSKIE OKO 16-18 marca - godz. 15 i 17.30

KAŻDY MA SWOJE LATO

dramat, komedia

Zbuntowana Agata przyjeżdża do małego miasteczka gotować na oazie. Zakochuje się w niej siedemnastoletni Mirek, syn miejscowej organistki, a jego chory na demencję dziadek w dziewczynie widzi kochankę z młodości. Mirek wykorzystuje chorobę dziadka, by zbliżyć się do Agaty.

CHEŁM

CKF ZORZA 15 marca - godz. 18; 16 i 18 marca - godz. 20.30; 17 marca - godz. 18.15

ZABIJ TO I WYJEDŹ Z TEGO MIASTA

animacja

Uciekając przed rozpaczą po utracie bliskich, bohater ukrywa się w bezpiecznej krainie wspomnień, gdzie czas stoi w miejscu, a wszyscy jego bliscy żyją. Z biegiem lat miasto rozwija się w jego wyobraźni. Pewnego dnia bohaterowie i idole z dzieciństwa znani z literatury i kreskówek, którzy w świadomości kolejnych pokoleń są wiecznie młodzi, przybywają nieproszeni.

CHEŁM

CKF ZORZA 19 marca - godz 20; 20 marca - godz. 18.15; 21 marca - godz. 20.30

Teatr Ziemi Chełmskiej zaprasza

SPEKTAKL Znów będzie się działo na deskach Chełmskiego Domu Kultury. Po pandemicznej przerwie aktorzy Teatru Ziemi Chełmskiej wracają do gry. 26 i 27 marca do obejrzenia „Wszystko w rodzinie".

Bilety w cenie 30 zł są już w sprzedaży. Przypominamy też o możliwości zamiany biletów, które zakupione zostały na spektakle, które się nie odbyły z powodu pandemii.

Akcja sztuki rozgrywa się w szpitalu św. Andrzeja w Londynie, w którym odbywa się właśnie kongres neurologów. W tym samym czasie w lecznicy trwają próby do gwiazdkowego przedstawienia przygotowywanego przez personel dla pacjentów. Pech chciał, że tego samego dnia Dr Mortimore – neurolog, który ma wygłosić ważny dla swej kariery wykład na zjeździe, dowiaduje się, że w placówce przebywa jego nieślubny, prawie dorosły już syn, o którego istnieniu nie miał dotychczas pojęcia. Pogoń i ucieczka, parada przebierańców, trzy śledztwa w ciągu jednego dnia, absurdalne pomieszanie tożsamości i feeria wariackich gagów. Domniemane ojcostwo nie zostaje do końca wyjaśnione, lecz wszystko kończy się dobrze. Sztuka została okrzyknięta najzabawniejszą farsą Ray'a Cooney'a, angielskiego mistrza gatunku. **AN**

Wspaniałe kreacje Mikkelsena

FILM Krasnostawski Klub Miłośników Dobrego Kina powraca po dłuższej przerwie i zaprasza na maraton filmowy „Double Mads". Kinomani obejrzą dwa filmy „Na rauszu" i „Jeźdźcy sprawiedliwości".

Co łączy oba filmy? Wyjątkowy duński aktor Mads Mikkelsen, znany również ze „Starcia tytanów", „Polowania" czy „Kochanka królowej". Maraton rozpocznie się o godz. 17 obrazem „Na rauszu", który opowiada historię grupy przyjaciół, nauczycieli szkoły średniej, zainspirowanych teorią, że skromna dawka czegoś mocniejszego pozwala otworzyć się na świat i lepiej w nim funkcjonować. Nie przewidują jednak skutków, jakie pociągnie za sobą długotrwałe utrzymywanie stałego poziomu alkoholu we krwi – przez cały dzień, również w pracy…

„Jeźdźcy sprawiedliwości" to historia Markusa, który wraca z misji wojskowej, by zająć się córką Mathilde, po tym, jak jego żona ginie w katastrofie kolejowej. Wszystko wskazuje na zwykły wypadek, do czasu… kiedy do jego drzwi puka Otto – ocalały z wypadku matematyk, dziwak. Otto z dwójką ekscentrycznych przyjaciół przekonują Markusa, że katastrofa pociągu była starannie zaplanowanym zamachem. Kiedy udaje im się zebrać dowody, pozostaje tylko jedno: odwet! Połączeni wspólnym celem nie cofną się przed niczym, nawet jeśli będzie to wymagało przekroczenia cienkiej granicy między tym, co jest prawdą, a tym, co stanowi tylko pasujący element układanki. Nowy film zdobywcy Oscara Andersa Thomasa Jensena, reżysera wielokrotnie nagradzanych przez publiczność „Jabłek Adama", to trzymające w napięciu skandynawskie kino sensacyjne, w którym nie brak ciętego humoru i w którym nic nie dzieje się przypadkiem.

Bilet na maraton kosztuje 30 zł, bilet na jeden film - według regularnego cennika. Wejściówki dostępne są w kasie KDK i na stronie www.bilety.krasnystaw.pl. **AN**

Na „Kobietę idealną" zaprasza Włodawa

TEATR 22 marca we Włodawskim Domu Kultury dwukrotnie wystawiony zostanie spektakl „Kobieta idealna". Wystąpią: Katarzyna Jamróz, Michał Milowicz, Artur Dziurman i Mikołaj Krawczyk.

Pierwszy ze spektakli zaplanowano na godz. 17, drugi na 19.30. Warto wybrać się na przedstawienie, aby samemu przekonać się, czy kobiety idealne istnieją naprawdę...

Greta i Albert to małżeństwo aktorów, którzy wiodą szalone życie, walcząc o swoje miejsce na scenie i w związku. Czy należy się godzić z upływającym czasem? Każde z nich pokonuje problem na własny sposób. Greta stawia mu czoła za pomocą zabiegów chirurgii estetycznej, powoli tracąc rysy twarzy, natomiast Albert biernie się jej poddaje... do czasu. Przyszłość... Co przyniesie kolejny dzień? I jak nie dać się zepchnąć ze sceny, nie tylko tej zwanej życiem? W pewnym momencie w życiu małżeństwa pojawiają się bracia. Modest to lekarz medycyny estetycznej oferujący Grecie wieczną młodość, a może i miłość? Jego starszy brat, Gerard to mecenas, który reprezentuje tylko bogatych i wpływowych klientów. Który z nich skrywa tajemnicę? O tym przekonają się tylko ci szczęśliwcy, którym uda się obejrzeć przedstawienie.

Liczba miejsc ograniczona ze względu na epidemię. Bilety w cenie 65 zł. **AN**

Jej portret

WYSTAWA To ostatni moment na obejrzenie wystawy przygotowanej przez Bibliotekę Pedagogiczną w Chełmie z okazji Dnia Kobiet. Ekspozycja jest dostępna do 17 marca.

Na wystawę składa się jedenaście plansz prezentujących sylwetki niezwykłych kobiet, które w swoich czasach odegrały niebagatelną rolę. Prezentowane są panie szczególnie ważne dla historii polskiej literatury, sztuki i sportu. Dopełnienie ekspozycji stanowi bogaty zbiór książek, które pozwolą poznać życiowe losy i wybory kobiet mądrych, utalentowanych i pięknych.

AN

IRA zagra w niedzielę

KONCERT Czyż można wyobrazić sobie piękniejsze rozpoczęcie wiosny? W tym roku wkraczamy w nową porę roku, słuchając piosenek legendy polskiego rocka - zespołu IRA.

To będzie niezwykły koncert w kameralnym składzie - trio muzyków zaprezentuje największe przeboje zespołu, którego przedstawiać raczej nie trzeba. IRA to jeden z najpopularniejszych polskich teamów grających łagodniejszą odmianę heavy metalu pierwszej połowy lat 90. Albumy „Mój dom", „1993 rok" oraz koncertowy IRA Live osiągnęły nakład sięgający wielu tysięcy egzemplarzy, co pozwoliło grupie błyskawicznie awansować do czołówki polskiego rocka. Dzięki takim sukcesom zespół miał okazję występować na wielu największych festiwalach rockowych w kraju, m.in. trzykrotnie na festiwalu w Jarocinie, na Przystanku Woodstock, oraz na festiwalu Odjazdy. Utwory z płyt zadebiutowały na prestiżowej wówczas polskiej Liście przebojów Programu III Polskiego Radia. W Chełmskim Domu Kultury zagrają: **Artur Gadowski, Sebastian Piekarek** oraz **Piotr Konca.** Bilety w cenie 90 zł dostępne w ChDK. Koncert 21 marca o godz. 18. **AN**

Pośmiej się na stand-upie

WYSTĘP Już 24 marca w Domu Kultury we Włodawie wystąpi Adam Van Bendler z nowym programem „Placebo". Gospodarzem sceny jest Magda Kubicka.

W nowym programie Adama między innymi o wszystkich pokusach i skutkach pracy komika w polskim show-biznesie. Emocjonalna kolejka górska, w której ostatni wagonik złowrogo piszczy, a operator chyba zapomniał, że przejażdżka jeszcze się nie skończyła, zostawiając na górze krzyczących ludzi. Co jest sposobem na karierę i dlaczego nie można zbudować z pieniędzy ściany chroniącej przed depresją i wieczną pustką? Tego dowiecie się w nowym programie „Placebo", który wjeżdża właśnie na polskie sceny!

Start o godz. 20. Bilety w cenie 40/50 zł. Wydarzenie odbędzie się na aktualnie obowiązujących zasadach sanitarnych. **AN**

Co jest grane?

OBIECUJĄCA. MŁODA. KOBIETA.

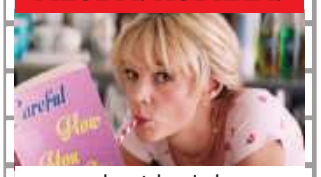

dramat, kryminał

Wszyscy zawsze mówili o Cassie, że to obiecująca młoda kobieta... ale zdarzyło się coś, co brutalnie zmieniło jej przyszłość.Jest niezwykle bystra, kusząco przebiegła, a nocami prowadzi sekretne podwójne życie. A teraz, dzięki niespodziewanemu spotkaniu, Cassie otrzymuje szansę, by rozliczyć się z przeszłością.

CHEŁM

CKF 15 i 17 marca - godz. 19.45; 16 i 18 marca - godz. 18.15

KRASNYSTAW

KINO MORSKIE OKO 16-18 marca - godz. 20

SOUND OF METAL

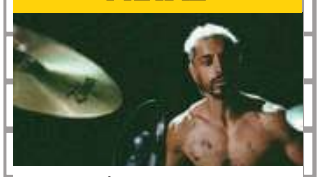

dramat, romans

Poruszająca, pełna emocji opowieść o losach pary, która z dnia na dzień musi zmierzyć się z wyzwaniem bezpowrotnie zmieniającym ich życie. Mają tylko siebie i muzykę. Ruben jest pełnym pasji perkusistą, a Lu przebojową wokalistką. Gdy ruszają w trasę koncertową, a marzenie o wydaniu debiutanckiej płyty jest na wyciągnięcie ręki, Ruben z dnia na dzień zaczyna tracić słuch.

KRASNYSTAW

KINO MORSKIE OKO 19 marca - godz. 16; 20-21 marca - godz. 18

CHEŁM

CKF ZORZA 19 i 21 marca - godz. 18.15; 20 marca - godz. 20.15

NOMADLAND

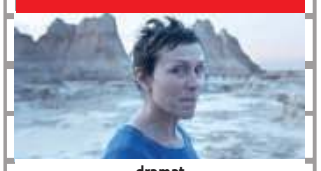

dramat

Fern - po gospodarczym upadku robotniczego miasteczka w Nevadzie - pakuje swojego vana i wyrusza w drogę, odkrywając życie poza ramami konwencjonalnego społeczeństwa jako współczesna nomadka. Nomadland, trzeci film fabularny reżyserki Chloé Zhao, przedstawia historię prawdziwych nomadów, którzy stają się mentorami i towarzyszami Fern podczas jej podróży po rozległym amerykańskim Zachodzie.

KRASNYSTAW

KINO MORSKIE OKO 19 marca - godz. 20.15; 20-21 marca - godz. 16 i 20.15

eprasa.pl c6a47ef0f1

Seniorzy się szczepią

CHEŁM Pani Jadwiga z Chełma jest już po pierwszej dawce szczepienia przeciwko Covid-19. Zachęca seniorów, aby poszli w jej ślady.

Nasza Czytelniczka szczepiła się w przychodni miejskiego ZOZ-u przy ul. Wołyńskiej. Zanim podjęła decyzję o szczepieniu, dużo czytała na ten temat. W tym roku skończy 98 lat, ale jak stwierdziła, wiek nie jest przeciwwskazaniem, a wręcz przeciwnie.

- Zrobiłam to głównie ze względu na rodzinę, która mieszka w różnych częściach Polski. Przed pandemią spotykaliśmy się często, teraz musieliśmy bardzo ograniczyć kontakty. Gdy zostanę zaszczepiona, znów będziemy mogli się zobaczyć - mówi pani Jadwiga.

Seniorka po szczepieniu czuła i czuje się bardzo dobrze, nie miała nawet śladu po ukłuciu. Bardzo chwali personel miejskiego ZOZ-u.

- Wszystkie panie były bardzo miłe, troszczyły się o każdego pacjenta. A seniorów tego dnia szczepiło się całkiem sporo - dodaje 98-latka. - Dlatego nie ma się czego obawiać. Zachęcam do szczepienia. **AN**

CHCESZ URATOWAĆ KOMUŚ ŻYCIE? ZAREJESTRUJ SIĘ W BAZIE DAWCÓW SZPIKU PRZEZ INTERNET

Bliźniak genetyczny zawsze potrzebny

Ze względu na stan epidemii Fundacja DKMS nie prowadzi stacjonarnych akcji rejestracji potencjalnych dawców szpiku. Wszystkim zainteresowanym umożliwiła natomiast zamówienie pakietu rejestracyjnego przez internet.

Proces rejestracji nie jest skomplikowany i zajmuje często mniej niż zamówienie taksówki. Wystarczy wejść na stronę fundacji www.dkms.pl i wypełnić formularz rejestracyjny. W ciągu 2 dni od wypełnienia zgłoszenia na podany adres wysłany zostaje pakiet rejestracyjny zawierający pałeczki do poboru wymazu z jamy ustnej oraz formularz do wypełnienia. Pałeczki z pobranym materiałem (koniecznie dwie) wraz z poprawnie wypełnioną deklaracją należy odesłać pocztą na adres fundacji. Koszt rejestracji, przesyłki i przeprowadzenie badania zgodności antygenowej HLA potencjalnych dawców jest w całości pokrywany przez Fundację DKMS.

Co 40 minut ktoś w Polsce słyszy diagnozę – nowotwór krwi. Ratunkiem dla nich jest przeszczep szpiku. We wszystkich bazach DKMS na świecie zarejestrowanych jest ponad 10 milionów 443 tysiące potencjalnych dawców, w Polsce ponad 1 milion 700 tysięcy. Szansę na życie podarowało blisko 89 130 osób ze wszystkich baz DKMS.

Według statystyk fundacji, maksymalnie 5 na 100 zarejestrowanych osób zostaje rzeczywistym dawcą szpiku. Dlatego tak ważne jest, by w bazach było jak najwięcej osób.

Dawcą szpiku lub komórek macierzystych z krwi może zostać każda zdrowa osoba pomiędzy 18. a 55. rokiem życia. Zniesiony został natomiast wymóg minimalnej wagi ciała wynoszącej 50 kg. **szer**

Mammobus przyjedzie do Hanny

Pomimo pandemii Narodowy Fundusz Zdrowia nie zawiesił realizacji populacyjnego programu wczesnego wykrywania raka piersi i zachęca do skorzystania z darmowych badań. W tym tygodniu będą mogły z nich skorzystać mieszkanki gminy Hanna w powiecie włodawskim.

fot. freepik.com

Mammobus zajedzie tam w najbliższą środę (17 marca). Zaparkuje przy Gminnym Ośrodku Kultury. Technicy radiologii na panie oczekiwać będą w godzinach od 8 do 16. Na badania warto się wcześniej zarejestrować: nr tel. 723 351 002 lub 723 351 003. Nie jest wymagane skierowanie lekarskie.

Oferta skierowana jest do kobiet w wieku 50-69 lat, które spełniają jedno z kryteriów: nie miały wykonywanej mammografii w ciągu ostatnich dwóch lat; otrzymały w ramach programu profilaktyki pisemne wskazanie do wykonania ponownej mammografii po 12 miesiącach z powodu obciążenia czynnikami ryzyka (rak piersi wśród członków rodziny m.in. matki, siostry czy córki, mutacja w obrębie genów BRCA1 lub BRCA2), nie miały wcześniej stwierdzonej zmiany nowotworowej piersi o charakterze złośliwym.

Mammografia trwa jedynie kilka minut i pozwala na rozpoznanie i wykrycie tzw. zmian bezobjawowych (guzków oraz innych nieprawidłowości w piersi) w bardzo wczesnym etapie rozwoju – wtedy, kiedy nie są one wyczuwalne przez kobietę lub lekarza, co bardzo istotnie zwiększa szansę wyleczenia. **szer**

Startują szczepienia przewlekle chorych

Dzisiaj (15 marca) rozpoczynają się szczepienia osób przewlekle chorych, czyli tzw. grupy 1b. Należą do niej pełnoletnie osoby urodzone po 1951 roku ze stanami zwiększającymi ryzyko ciężkiego przebiegu Covid-19.

Zgodnie z kalendarzem szczepień do tej grupy minister zdrowia zaliczył: pacjentów dializowanych z powodu przewlekłej niewydolności nerek, osoby z chorobą nowotworową, u których po 31 grudnia 2019 r. prowadzono leczenie chemioterapią lub radioterapią, chorych poddawanych przewlekłej wentylacji mechanicznej, osoby po przeszczepach komórek, tkanek i narządów, u których prowadzono leczenie immunosupresyjne.

Grupa ta ma być szczepiona szczepionkami Pfizera i Moderny, a e-skierowania zostaną wystawione automatycznie. Informację o tym, czy elektroniczne skierowanie zostało już wystawione, można uzyskać za pośrednictwem Internetowego Konta Pacjenta, u lekarza prowadzącego terapię bądź lekarza podstawowej opieki zdrowotnej. Osoby z chorobą nowotworową – jeżeli są aktualnie hospitalizowane lub są w trakcie chemioterapii – będą szczepione w ośrodkach onkologicznych. Pacjenci dializowani mogą zaszczepić się w swojej stacji dializ. Uprawnieni mogą też skorzystać ze szczepień w szpitalach węzłowych lub wybranym przez siebie punkcie.

Szczepieniami objęci zostaną również pacjenci, którym zdiagnozowano choroby onkologiczne, ale jeszcze leczenie nie zostało rozpoczęte, a także pacjenci zakwalifikowni do przeszczepów. Po e-skierowania muszą się zgłosić do lekarza prowadzącego lub lekarza POZ. **szer**

W tym miesiącu (na 22 marca) zaplanowano jeszcze rozpoczęcie szczepień osób w wieku 69 lat. 29 marca rozpocznie się natomiast akcja szczepienia grupy 1c (służb mundurowych).

MZ podało też terminy rejestracji dla kolejnych grup: 18-20 marca – osoby urodzone w latach 1952-1954. Od 22 do 24 marca – roczniki 1952-1956, a od 25 do 27 marca - osoby 70 plus.

Przeciw Covid-19 w Polsce zaszczepiło się już ponad 4 mln 487 tys. osób. W kraju dostępne są preparaty firm Pfizer, Moderna i AstraZeneca. Zgodnie z najnowszymi zaleceniami Rady Medycznej, działającej przy premierze, druga dawka szczepionki AstraZeneca powinna być podana w okresie 12 tygodni po otrzymaniu przez pacjenta pierwszej dawki. W przypadku szczepionek Pfizer i Moderna drugą dawkę należy podać w czasie do 42 dni po pierwszym zastrzyku. Osoby po przebytym zakażeniu koronawirusem będą szczepione jedną dawką po 6 miesiącach od zakażenia.

Szczegółowe informacje na stronie gov.pl/szczepimy się

Dodatkowa kasa dla emerytów i rencistów

ZUS niebawem wypłaci emerytom i rencistom tzw. trzynastki. Pewne jest także, że jesienią świadczeniobiorcy dostaną dodatkowo tzw. czternastki.

Jednorazowe dodatkowe świadczenia pieniężne otrzymają osoby pobierające: emerytury, renty, nauczycielskie świadczenia kompensacyjne, rodzicielskie świadczenia uzupełniające, świadczenia przedemerytalne i zasiłki przedemerytalne.

W kwietniu: trzynastka

Małgorzata Korba, rzeczniczka ZUS w województwie lubelskim wyjaśnia, że tak zwaną trzynastkę osoby te dostaną pod warunkiem, że mają prawo do wypłaty jednego z długoterminowych świadczeń na 31 marca. - Kwota będzie taka sama dla każdego i wyniesie 1250,88 zł brutto, czyli w większości przypadków 1022,30 zł „na rękę" - dodaje.

Trzynastki dotrą do uprawnionych w standardowym terminie płatności świadczenia za kwiecień.

Dodatkowego świadczenie nie dostaną natomiast osoby, które na 31 marca będą mieć zawieszoną wypłatę podstawowego świadczenia (np. z powodu zbyt wysokich dodatkowych zarobków).

W listopadzie: czternastka

Kolejny bonus trafi do pobierających świadczenia długoterminowe w listopadzie. Tzw. czternastkę otrzymają ci, którzy będą mieć prawo do świadczenia długoterminowego (np. emerytury, renty) na 31 października 2021 r.

Czternastka co do zasady wyniesie 1250,88 zł brutto. Pełną kwotę dostaną osoby, których świadczenie podstawowe nie przekracza 2900 zł brutto.

- Pozostali otrzymają czternastkę pomniejszoną zgodnie z zasadą „złotówka za złotówkę" – mówi rzeczniczka. - Na przykład, jeśli podstawowa emerytura wynosi 3000 zł, to czternastka będzie pomniejszona o 100 zł (czyli wyniesie 1150,88 zł brutto).

Bez wniosku

Zakład Ubezpieczeń Społecznych wypłaci trzynastki i czternastki z urzędu. To znaczy, że nie trzeba składać w tej sprawie żadnych wniosków.

Z tych świadczeń potrąca się na ogólnych zasadach zaliczkę na podatek dochodowy i składkę zdrowotną. Nie podlegają za to egzekucjom, więc nie może ich zająć komornik.

Czternastą emeryturę dostanie ok. 9,1 mln emerytów i rencistów. W pełnej wysokości otrzyma ją ok. 7,9 mln świadczeniobiorców. **szer**

Super maluch

Córka Judyty i Piotra Krasuniów z Dubienki, urodzona 22.02.2021, waga 3920 g

APTEKA pomocna
pn - pt 7:00 - 21:00
sob 8:00 - 21:00
ul. Szpitalna 40 Chełm
4749

APTEKA Na Deptaku
pn-pt 7:00 - 19:00
sob 7:00 - 17:00
ul. Lwowska 21/7 Chełm
3650

GABINET ZDROWIA PSYCHICZNEGO
PRZYCHODNIA CENTRUM
Dr n. med. Marek Daniłosio
lekarz specjalista psychiatra psychoterapeuta
leczenie zaburzeń psychicznych u dorosłych, młodzieży, dzieci powyżej 6. roku życia
22-100 Chełm, ul. Szpitalna 47
tel. 661 666 401
www.przychodniacentrum.com
5557

Lek. med. Zbigniew Bąk
SPECJALISTA NEUROLOG
Chełm, ul. Zachodnia 41 (os. Gwarek)
Przyjmuje: poniedziałki, czwartki, od godz. 16.00
Rejestracja telefoniczna 82 564 30 74
3236

www.nzozlekdent.pl
LEK-DENT Chełm, ul. Wołyńska 32
lek. med. Tomasz Wojewoda
specjalista ginekolog-położnik
zaprasza
poniedziałki - 16:00 - 18:00
KOMPLEKSOWA OPIEKA położnicza i ginekologiczna
USG, KTG i cytologia
Rejestracja tel. 82 563 13 53, 82 565 13 53
3061

TESSA
www.rtg-usg.com.pl
lek. spec. radiolog Anna Hryszko
Cyfrowy Aparat RTG
Nowoczesny aparat USG, Doppler
USG ginekologiczne, położnicze, 4D
lek. spec. ginekolog - położnik Marek Lipiec
Czynne: pn-pt w godz. 8.00-18.00
soboty w godz. 9.00-12.00
CHEŁM, ul. KOLEJOWA 94
Dawna Spółdzielnia Inwalidów (Cukiernia)
82 565 40 68
82 549 19 09
1453

LEK DENT Chełm ul. Wołyńska 32
Dr n.med. Krzysztof Wojewoda
Specjalista Ginekolog-Położnik
zaprasza
wtorki środy piątki
USG i KTG (w ramach wizyty)
Kolposkopia
Rejestracja tel. 82 563 13 53, 82 565 13 53
4184

eprasa.pl c6a47ef0f1

TV PROGRAM super tydzień chełmski

Program telewizyjny 15.03 – 21.03.2021

Papillon. Motylek

TVP 1, sobota 20.03, godz. 21.35

Lata 30. XX wieku. Złodziejaszek Henri Charriere (Charlie Hunnam) wiedzie barwne, pełne przygód życie w Paryżu. Jego rzeczywistość całkowicie się zmienia, gdy zostaje oskarżony o morderstwo, którego nie popełnił. Mimo alibi zapewnionego mu przez kochankę Nenette (Eve Hewson) zostaje skazany na pobyt w kolonii karnej na Diabelskiej Wyspie w Gujanie Francuskiej. Mieszczące się tam więzienie słynie z tego, że do tej pory nikt z niego nie uciekł. W drodze do zakładu karnego Henri poznaje ekscentrycznego fałszerza Louisa Degę (Rami Malek). Wkrótce ratuje mu życie. Ten w ramach podziękowania decyduje się pomóc Charriere'owi wydostać się z pilnie strzeżonej placówki. Obaj łączą siły, by zrealizować misję niemożliwą.

Vabank 2, czyli riposta

Polsat, sobota 20.03, godz. 22.05

W wyniku misternej intrygi Henryka Kwinty (Jan Machulski) Gustaw Kramer (Leonard Pietraszak) trafia do zakładu karnego o zaostrzonym rygorze. Tu poznaje Edwarda Sztyca (Bronisław Wrocławski). Podczas jednego ze spacerów proponuje on Gustawowi pomoc w ucieczce w zamian za połowę sumy znajdującej się na szwajcarskim koncie bankiera. Po kilku dniach Kramer zbiega z więzienia i rozpoczyna realizację planu zemsty na Kwincie, który - niczego nie podejrzewając - prowadzi spokojne życie na wsi. Stawiski (Kuba Geiger), sekretarz byłego dyrektora banku, wynajmuje Tędlarza (Józef Jaworski), specjalistę od „mokrej roboty". By sprowokować Kwintę i zwabić go w pułapkę, gangster usiłuje zlikwidować Duńczyka (Witold Pyrkosz). W tym czasie Sztyc porywa córeczkę Marty (Ewa Szykulska), która mieszka teraz z kasiarzem. Co na to Kwinto?...

Szybko i wściekle

TVN, niedziela 21.03, godz. 21.30

Poszukiwany przez policję mistrz nielegalnych wyścigów samochodowych, Dominic Toretto (Vin Diesel), ukrywa się poza granicami USA. Wspierany przez ukochaną Letty (Michelle Rodriguez), a także Omara Santosa (Don Omar), Teddy'ego (Tego Calderón), Carę i Hana dokonuje napadów na ciężarówki. Proceder ten jest niezwykle opłacalny, ale obawiając się aresztowania mężczyzna postanawia się wycofać. Jednocześnie, by chronić swoją dziewczynę przed zemstą byłych zleceniodawców, rozstaje się z nią i wyjeżdża do Panamy. Jakiś czas później jego siostra, Mia (Jordana Brewster), powiadamia go, że Letty zginęła w wypadku.

Przyrzeczenie

TVP 2, niedziela 21.03, godz. 21.55

Rok 1915. Młody Ormianin Mikael Boghosian mieszka w wiosce leżącej w granicach imperium osmańskiego. Mężczyzna marzy o studiach medycznych. By zdobyć na nie środki, zgadza się oświadczyć córce bogatego sąsiada. W Konstantynopolu poznaje jednak wychowaną w Paryżu Ormiankę Anę i zakochuje się w niej, mimo iż dziewczyna spotyka się z amerykańskim fotoreporterem Chrisem Myersem. Tymczasem wydarzenia I wojny światowej sprawiają, że wśród Turków wzrasta niechęć do mniejszości ormiańskiej. Mikael zostaje aresztowany i trafia do obozu pracy przymusowej...

Botoks

Polsat, niedziela 21.03, godz. 23.20

Losy czterech kobiet splatają się w murach szpitala. Daniela (Olga Bołądź) jest początkującą ratowniczką medyczną. Jeździ jedną karetką z bratem, Darkiem. Sanitariuszka z lubością poddaje się kolejnym zabiegom upiększającym, dzięki którym przemienia się z zahukanego kopciuszka w bezwzględną, odnoszącą sukcesy przedstawicielkę koncernu farmaceutycznego. Magda jest ginekologiem położnikiem, specjalizującym się w aborcjach na życzenie. Pewnego dnia sama zachodzi w ciążę. To doprowadza do eskalacji konfliktu z ordynatorem i starań o pozbawienie jej posady. Ceniona w środowisku chirurg Patrycja wiedzie poukładane życie. Wszystko pęka jak bańka mydlana, gdy dowiaduje się ona o zdradzie męża.

© www.telepress24.com ✉telepress24@gmail.com

TVP 1

5.10 **Przysięga (370) -** serial
6.00 **Elif (935) -** serial
7.00 **Transmisja Mszy Świętej**
7.30 **Okiem Wiary -** magazyn
8.00 **Wiadomości, Pogoda**
8.15 **Kwadrans polityczny**
8.35 **Ranczo s.VI (67) - Kozi róg -** serial
9.35 **Komisarz Alex s.XIV (175) - Oko za oko -** serial
10.35 **Ojciec Mateusz s.XXI (275) - Tajemnica spowiedzi -** serial
11.25 **Kasta - Kobiety -** serial
12.00 **Wiadomości**
12.10 **Agrobiznes**
12.35 **Rok w ogrodzie Extra -** magazyn
12.50 **Na ratunek młodym szympansom Cuda się zdarzają 1 -** serial
14.00 **Elif (936) -** serial
14.50 **Policzmy się dla Polski -** felieton
15.00 **Wiadomości, Pogoda**
15.15 **Alarm! -** magazyn
15.35 **Gra słów. Krzyżówka -** teleturniej
16.05 **Przysięga (371) -** serial
17.00 **Teleexpress**
17.15 **Jaka to melodia?**
17.55 **Klan (3770) -** telenowela
18.20 **Kasta - Zemsta-** serial
18.55 **Jeden z dziesięciu -** teleturniej
19.25 **Sport, Wiadomości, Pogoda**
20.10 **Alarm! -** magazyn
20.30 **Leśniczówka (355) -** serial
21.00 **Teatr Telewizji - Znaki -** spektakl teatralny, reż. Artur Tyszkiewicz, wyk. Marta Ścisłowicz, Grzegorz Małecki, Patrycja Kowalewska, Rafał Derkacz, Damian Krajczyk, Przemysław Stippa
22.15 **Świat bez fikcji - Nocna rodzinka -** film dok.
23.25 **Warto rozmawiać**
0.25 **Orchidea miłości -** komedia, USA, reż. W. D. Hogan, wyk. Italia Ricci, Nathan Parsons, Madison Pettis
2.05 **Zemsta szeryfa -** western, USA, reż. Ted Post, wyk. Clint Eastwood, Ed Begley, Pat Hingle
4.00 **Dark Web walka z przestępczością w sieci -** film dok.

TVP 2

5.00 **Cafe piosenka - Piotr Bakal -** talk - show
5.30 **Górscy ratownicy (15) - Ucieczka panny młodej -** serial
6.15 **Policzmy się dla Polski**
6.25 **Coś dla Ciebie -** magazyn
6.50 **Familiada**
7.20 **Policzmy się dla Polski**
7.30 **Pytanie na śniadanie**
10.40 **Panorama**
11.15 **Policzmy się dla Polski**
11.25 **Rodzinka.pl s.V (115) - Rywalizacja ojciec - syn -** serial
11.50 **Barwy szczęścia (2405) -** serial
12.25 **Koło fortuny -** teleturniej
13.05 **Policzmy się dla Polski**
13.15 **Kozacka miłość (70) -** serial
14.05 **Va Banque (211) -** teleturniej
14.35 **Na sygnale (248) - Nie twoja sprawa -** serial
15.05 **Górscy ratownicy (24) - Nadzieja umiera ostatnia część 2 -** serial
15.50 **Zainwestuj w marzenia (32) - Budżet przedsiębiorstwa -** serial
16.00 **Koło fortuny -** teleturniej
16.35 **Familiada -** teleturniej
17.15 **Więzień miłości (511), Turcja**
18.00 **Panorama**
18.20 **Va Banque (212) -** teleturniej
18.45 **Kozacka miłość (71) -** serial
19.35 **Barwy szczęścia (2405) -** serial
20.10 **Barwy szczęścia (2406) -** serial
20.40 **Kulisy serialu**
20.55 **M jak miłość (1574) -** serial
21.50 **Czarna róża (4),** Ukraina
22.45 **Karmazynowe wesele (4) -** serial
23.45 **Fuga -** film obyczajowy, Polska, reż. Agnieszka Smoczyńska, wyk. Gabriela Muskała, Łukasz Simlat, Małgorzata Buczkowska
1.40 **Warto kochać (50) -** serial
2.35 **Tato -** dramat obyczajowy
4.30 **Rodzinka.pl (242) - Rodzinna kolacja -** serial
4.55 **Zakończenie programu**

POLSAT

6.00 **Nowy dzień z Polsat News**
8.40 **Malanowski i Partnerzy**
9.40 **Sekrety rodziny**
10.40 **Dlaczego ja?**
11.40 **Gliniarze**
12.50 **Wydarzenia**
13.25 **Interwencja**
13.40 **Trudne sprawy**
14.40 **Dlaczego ja?**
15.50 **Wydarzenia, Pogoda**
16.15 **Interwencja**
16.30 **Na ratunek 112**
17.00 **Gliniarze**
18.00 **Pierwsza miłość**
18.50 **Wydarzenia, Sport, Pogoda**
19.25 **Gość Wydarzeń**

20.05 **MEGA HIT - John Rambo -** film akcji, Niemcy, USA, 2008, reż. Sylvester Stallone, wyk. Sylvester Stallone, Julie Benz, Paul Schulze, Graham McTavish
- Kolejna część filmu o Johnie Rambo z Sylvestrem Stallone w roli głównej. John Rambo prowadzi spokojne życie w okolicach Bangkoku, gdzie pracuje przy starych łodziach. Pewnego dnia grupa chrześcijańskich misjonarzy zwraca się do niego z prośbą o przewiezienie ich do Birmy.
22.05 **Love Island. Wyspa miłości**
23.20 **Jack Reacher: Jednym strzałem -** film sensacyjny, USA, 2012, reż. Christopher McQuarrie, wyk. Tom Cruise, Rosamund Pike, Richard Jenkins
2.15 **Zabójca idealny -** film akcji, USA, 2016, reż. Titus Paar, wyk. Steven Seagal, Sasha Jackson, Vernon Wells
3.55 **Tajemnice losu**

TVN

5.10 **Uwaga! -** program interwencyjny
5.20 **Nowa Maja w ogrodzie**
5.50 **Akademia ogrodnika**
6.00 **Ukryta prawda -** program obyczajowy
7.00 **Kuchenne rewolucje -** program kulinarno - rozrywkowy
8.00 **Dzień Dobry TVN -** magazyn
11.35 **Jesteśmy w domu!**
11.45 **Ukryta prawda -** program obyczajowy
13.50 **LAB -** serial
14.55 **Szpital -** program obyczajowy
15.55 **Kuchenne rewolucje -** program kulinarno - rozrywkowy
17.00 **LAB -** serial
18.00 **Ukryta prawda -** program obyczajowy
19.00 **Fakty**
19.25 **Uwaga! koronawirus**
19.35 **Sport**
19.45 **Pogoda**
19.55 **Uwaga! -** program interwencyjny
20.10 **Doradca smaku**
20.15 **Na Wspólnej -** serial
20.55 **Milionerzy**
21.30 **Równi sobie**

22.30 **Godziny szczytu -** film sensacyjny, USA 1998, reż. Brett Ratner, wyk. Jackie Chan, Chris Tucker, Tom Wilkinson, Elizabeth Pena, Philip Baker Hall, Mark Rolston, Chris Penn
0.40 **Co za tydzień -** magazyn
1.10 **Strzelec -** serial
2.10 **Uwaga! -** program interwencyjny
2.30 **NOC Magii**
3.50 **Szpital -** program obyczajowy

PONIEDZIAŁEK, 15.03

TVN 7

5.50 **Szkoła -** serial
6.55 **Szpital -** program obyczajowy
7.55 **Zakochani po uszy -** serial
8.25 **Ukryta prawda**
11.25 **Ten moment**
11.55 **Szpital -** program obyczajowy
12.55 **Szkoła -** serial
13.55 **Sąd rodzinny -** program sądowy
14.55 **Sędzia Anna Maria Wesołowska**
15.55 **Ukryta prawda -** program obyczajowy
16.55 **Brzydula -** serial
17.30 **Rozwód. Walka o wszystko**
18.30 **Ten moment**
19.00 **19 + -** serial
19.30 **Zakochani po uszy -** serial
20.00 **Brzydula -** serial
20.30 **Hotel Paradise**
21.30 **Podatek od miłości -** komedia romantyczna, Polska 2017, reż. Bartłomiej Ignaciuk, wyk. Aleksandra Domańska, Grzegorz Damięcki, Roma Gąsiorowska, Michal Czernecki, Anna Smołowik, Ewa Gawryluk, Zbigniew Zamachowski, Magdalena Różczka
23.45 **Blade, Wieczny Łowca -** horror, USA 1998, reż. Stephen Norrington, wyk. Wesley Snipes, Stephen Dorff, Kris Kristofferson, N'Bushe Wright, Donal Logue, Udo Kier, Arly Jover, Traci Lords
2.15 **Druga strona medalu -** talk show
3.25 **NOC Magii**

PULS

6.00 **Zbuntowany anioł -** telenowela
7.00 **Nash Bridges -** serial
8.00 **Nash Bridges -** serial
9.00 **Lombard: Życie pod zastaw -** serial
11.00 **Zbuntowany anioł -** telenowela
12.00 **Zaklinaczka duchów -** serial
13.00 **Zaklinaczka duchów -** serial
14.00 **Lombard: Życie pod zastaw -** serial
16.00 **Rodzinny interes -** serial
18.00 **Lombard: Życie pod zastaw -** serial
20.00 **Zabójcza przesyłka -** thriller, Wielka Brytania 2019, reż. Zackary Adler, wyk. Alicia Agneson, Amit Shah, Craig Conway, Dermot Mulroney, Gary Oldman, Greg Orvis, Olga Kurylenko, William Moseley
22.00 **Mad Max: Na drodze gniewu -** film sci - fi, Australia, RPA, USA 2015, reż. George Miller, wyk. Charlize Theron, Hugh Keays - Byrne, Nicholas Hoult, Rosie Huntington - Whiteley, Tom Hardy, Zoë Kravitz
0.25 **Saper -** film akcji, USA 1998, reż. Keoni Waxman, wyk. Bruce Payne, Claire Stansfield, Dolph Lundgren, Ian Roberts
2.35 **Taki jest świat**
3.35 **Dyżur**
3.55 **Na jedwabnym szlaku**
4.35 **Z archiwum policji**

TRWAM

11.30 Przyroda w Obiektywie **11.50** Kolory Świętości **11.55** Święty na każdy dzień **12.00** Anioł Pański **12.03** Informacje dnia **12.20** Filmowe życiorysy. Wielcy i mali - Jolanta i Aleksander Kujawscy **13.30** Msza święta **14.30** Podhalański Ogień **14.55** Kolory Świętości **15.50** Ma się rozumieć **16.00** Informacje dnia **16.10** Sanktuaria polskie **16.30** Zew natury **16.55** Świadkowie **17.25** Święty na każdy dzień **17.30** Natura obiektywnie **17.55** Poczet Wielkich Polaków **18.00** Anioł Pański **18.05** Informacje dnia **18.15** Rozmowy niedokończone **19.25** Święty na każdy dzień **19.30** Opowieści Starego Testamentu **20.00** Informacje dnia **20.20** Różaniec **20.50** Myśląc Ojczyzna **21.00** Apel Jasnogórski **21.20** Informacje dnia **21.40** Polski Punkt Widzenia **22.00** Stan bezpieczeństwa państwa **22.10** Mojżesz - 10 przykazań **23.05** Objawienie w Paray

SUPER POLSAT

6.00 Wydarzenia **6.35** SuperLudzie Extra **7.00** Psi patrol **7.30** Psi patrol **8.00** Kung Fu Panda: Legenda o niezwykłości **8.30** Wróżkowie chrzestni **9.00** Wróżkowie chrzestni **9.30** Kung Fu Panda: Legenda o niezwykłości **10.00** SuperLudzie **10.30** Świat według Kiepskich **11.00** Łowcy nagród **12.00** Miasto długów **13.00** Gliniarze **14.00** Chirurdzy **15.00** TOP CHEF **16.30** Hell's Kitchen - Piekielna Kuchnia **18.00** Nasz nowy dom **19.00** Łowcy nagród **20.00** Telemaniak - czarna komedia, USA, 1996, reż. Ben Stiller, wyk. Jim Carrey, George Segal, Owen Wilson, Matthew Broderick **22.05** Świat według Kiepskich **22.35** Świat według Kiepskich **23.05** Moja kuzynka Rachela - melodramat, USA, Wielka Brytania, 2017, reż. Roger Michell, wyk. Rachel Weisz, Sam Claflin, Holliday Grainger, Iain Glen **1.30** Gliniarze **2.30** Gliniarze **3.30** Gliniarze

TVP SPORT

6.05 Piłka nożna - PKO Ekstraklasa, 21.kolejka. Jagiellonia Białystok - Pogoń Szczecin **7.05** Piłka nożna - PKO Ekstraklasa, 21.kolejka. Jagiellonia Białystok - Pogoń Szczecin **8.20** Piłka ręczna mężczyzn - Eliminacje ME 2022 - Wrocław. Polska - Holandia **10.00** Skoki Narciarskie - Puchar Kontynentalny, Zakopane - podsumowanie **11.40** Biegi narciarskie - **13.15** Skoki narciarskie - PŚ, - konkurs drużynowy **17.00** 4 - 4 - 2 - magazyn piłkarski - magazyn piłkarski **18.00** Piłka nożna - PKO Ekstraklasa, 21.kolejka. Jagiellonia Białystok - Pogoń Szczecin **20.05** GOL - felieton **22.00** Sportowy Wieczór **22.35** Boks - Gala Tymex Boxing Night 16, Dzierżoniów - podsumowanie **0.40** Boks - Gala Bokserska. Floyd Mayweather vs. Miguel Cotto, USA **3.45** Sporty walki - Gala MMA Armia Fight Night, Gliwice **5.20** Zakończenie dnia

TTV

5.15 Usterka **6.00** Sport **6.05** Express **6.30** Uwaga! **6.50** Ukryta prawda **7.50** DeFacto 10 **8.20** Przyłapani na zdradzie **9.25** Gogglebox. Przed telewizorem **10.25** Sędzia Anna Maria Wesołowska **11.05** Sędzia Anna Maria Wesołowska **12.05** Włoska klinika otyłości **13.15** Damy i wieśniaczki. Ukraina **14.25** Królowe życia - serial **15.15** Królowe życia - serial **15.45** Express **16.05** Gogglebox. Przed telewizorem **16.55** Wyburzacze - program rozrywkowy **17.45** Express **18.05** DeFacto **18.35** Złomowisko PL **19.45** Express **20.05** Służby ratownicze - program rozrywkowy **20.55** Megatransporty - program rozrywkowy **21.45** Express **22.00** Gogglebox. Przed telewizorem **23.00** Gogglebox. Przed telewizorem **0.00** Najgorsze polskie tatuaże **0.40** Polski świat **1.45** DeFacto **2.15** DeFacto - Flesz **2.30** Uwaga! po Uwadze **3.30** Sędzia Anna Maria Wesołowska

STOPKLATKA

6.00 Brudna robota - etiuda **6.05** Scena Śmiechu **7.05** Plebania - serial **9.00** Klara i wszystko jasne - serial **11.15** Zagadki kryminalne panny Fisher - serial **12.25** Chicago Fire - serial **13.20** Katastrofy w przestworzach **15.25** Mrówki w samolocie - thriller **17.05** Chicago Fire - serial **18.05** Wojny magazynowe **19.10** Wojny kontenerowe **20.00** Samotny wilk McQuade - film akcji **22.10** Piłkarski poker - film obyczajowy, Polska

TV 4

6.00 Strażnik Teksasu **8.00** Nasz nowy dom **9.00** Sędzia Judy **9.55** Gliniarz i prokurator **10.55** Detektywi w akcji **11.55** Kobra - oddział specjalny **12.55** STOP Drogówka **13.55** Rubi - telenowela **14.55** Z miłości do dziecka **16.00** Policjantki i Policjanci **17.00** Kochane pieniądze - serial **19.00** Policjantki i Policjanci **20.00** Święty - serial **20.30** Sprawiedliwi - Wydział Kryminalny **21.40** Zwiastun zagłady - film sci - fi **23.30** Galileo

TV6

6.00 TOP 10 - Lista przebojów **7.00** Słoneczny patrol **8.00** Słoneczny patrol **9.00** Galileo **10.00** Sędzia Judy **11.00** Pamiętniki z wakacji **12.00** Miodowe lata **13.40** Bumerang **14.15** Policjantki i Policjanci **15.15** Detektywi w akcji **16.15** Septagon **17.15** Hawaje 5 - 0 **18.15** Miodowe lata **20.00** Galileo **21.00** Kryminalne zagadki Miami **23.00** Shaolin - film sensacyjny **1.40** STOP Drogówka **2.40** TOP 10 - Lista przebojów **3.40** Disco Polo Life

eprasa.pl c6a47ef0f1

TVP 1

5.15 Przysięga (371) - serial
6.00 Elif (936) - serial
7.00 Transmisja Mszy Świętej
7.30 Kościół z bliska
8.00 Wiadomości, Pogoda
8.15 Kwadrans polityczny
8.40 Ranczo s.VI (68) - Narracja negacji - serial
9.40 Komisarz Alex s.XIV (176) - W amoku - serial
10.35 Ojciec Mateusz s.XXI (276) - Brat - serial
11.25 Kasta - Zemsta - serial
12.00 Wiadomości
12.10 Agrobiznes
12.30 Agropogoda - magazyn
12.35 Rok w ogrodzie Extra - magazyn
12.50 Bliskie spotkania ze zwierzętami - Dżungla - cykl dok.
14.00 Elif (937) - serial
15.00 Wiadomości, Pogoda
15.15 Alarm! - magazyn
15.35 Gra słów. Krzyżówka - teleturniej
16.05 Przysięga (372) - serial
17.00 Teleexpress
17.15 Jaka to melodia?
17.55 Klan (3771) - telenowela
18.20 Kasta - serial
18.55 Jeden z dziesięciu - teleturniej
19.25 Sport
19.30 Wiadomości
20.05 Pogoda
20.10 Alarm! - magazyn
20.25 Magazyn Ekspresu Reporterów
20.30 Leśniczówka (356) - serial
20.55 Wielkie rodziny, cz. 1 - dokument
21.40 Magazyn Ekspresu Reporterów
22.45 Ocaleni - reality show
23.50 Magazyn śledczy
0.30 Zemsta szeryfa - western, USA, reż. Ted Post, wyk. Clint Eastwood, Ed Begley, Pat Hingle (HIT)
2.30 Ratownicy (3) - serial
3.30 Magazyn Ekspresu Reporterów
4.25 Notacje - Edward Pałłasz. Z Bim - Bomu do STS - u - cykl dok.
4.35 Zakończenie dnia

POLSAT

6.00 Nowy dzień z Polsat News
8.40 Malanowski i Partnerzy
9.40 Sekrety rodziny
10.40 Dlaczego ja?
11.40 Gliniarze
12.50 Wydarzenia
13.25 Interwencja
13.40 Trudne sprawy
14.40 Dlaczego ja?
15.50 Wydarzenia, Pogoda
16.15 Interwencja
16.30 Na ratunek 112
17.00 Gliniarze
18.00 Pierwsza miłość
18.50 Wydarzenia, Sport, Pogoda
19.25 Gość Wydarzeń
20.05 Ninja Warrior Polska
22.10 Love Island. Wyspa miłości

23.10 Sypiając z wrogiem - thriller, 1991, reż. Joseph Ruben, wyk. Julia Roberts, Patrick Bergin, Kevin Anderson, Elizabeth Lawrence - Laura (Roberts) i Martin (Bergin) są małżeństwem od 4 lat. Pozornie wydają się idealną parą, jednak w rzeczywistości ich związek to koszmar. Szaleńczo zazdrosny Martin znęca się nad żoną, którą traktuje jak swoją własność. Pewnego dnia Laura ucieka z domu. Finguje własną śmierć, zmienia nazwisko i wygląd. Poznaje Bena i chce rozpocząć nowe życie. Jednak Martin nie zamierza jej na to pozwolić. (HIT)
1.20 Replikant - film sci - fi, USA, 2001, reż. Ringo Lam, wyk. Jean - Claude Van Damme, Michael Rooker
3.30 Tajemnice losu

SUPER POLSAT

6.00 Wydarzenia 6.35 SuperLudzie Extra 7.00 Psi patrol 7.30 Psi patrol 8.00 Kung Fu Panda: Legenda o niezwykłości 8.30 Wróżkowie chrzestni 9.00 Wróżkowie chrzestni 9.30 Kung Fu Panda: Legenda o niezwykłości 10.00 SuperLudzie 10.30 Świat według Kiepskich 11.00 Łowcy nagród 12.00 Miasto długów 13.00 Gliniarze 14.00 Chirurdzy 15.00 TOP CHEF 16.30 Hell's Kitchen - Piekielna Kuchnia 18.00 Nasz nowy dom 19.00 Łowcy nagród 20.00 Moja kuzynka Rachela - melodramat, USA, Wielka Brytania, 2017, reż. Roger Michell, wyk. Rachel Weisz, Sam Claflin, Holliday Grainger, Iain Glen 22.15 Świat według Kiepskich 23.00 Drugi Hotel Marigold - komediodramat, Wielka Brytania/USA, 2013, reż. John Madden, wyk. Dev Patel, Maggie Smith, Danny Mahoney, David Strathairn 1.35 Gliniarze 2.30 Gliniarze

STOPKLATKA

6.00 Królowa Oazy - etiuda 6.05 Scena Śmiechu 7.00 Plebania - serial 9.00 Klara i wszystko jasne - serial 11.15 Zagadki kryminalne panny Fisher - serial 12.25 Chicago Fire - serial 13.20 Katastrofy w przestworzach 15.25 Burzowy armagedon - film sci - fi 17.05 Chicago Fire - serial 18.05 Wojny magazynowe 19.10 Wojny kontenerowe 20.00 Ślady zbrodni - thriller kryminalny 21.50 Rob Roy - film historyczny 0.45 Obława - dramat

TVP 2

5.00 Cafe piosenka - Alicja Węgorzewska - talk - show
5.30 Górscy ratownicy (16) Tylko nadzieja - serial
6.25 Na Skale... - reportaż
6.50 Familiada - teleturniej
7.30 Pytanie na śniadanie
11.15 Policzmy się dla Polski
11.25 Rodzinka.pl s.V (116) - Dzieci nas wyprzedzają - serial
11.50 Barwy szczęścia (2406) - serial
12.30 Koło fortuny - teleturniej
13.15 Kozacka miłość (71) - serial
14.05 Va Banque (212) - teleturniej
14.35 Na sygnale (249) - Tylko cicho sza - serial
15.10 Górscy ratownicy (25) - Bez wyjścia, cz. 1 - serial
16.00 Koło fortuny - teleturniej
16.35 Familiada - teleturniej
17.15 Więzień miłości (512), Turcja
18.00 Panorama
18.20 Va Banque (213) - teleturniej
18.45 Kozacka miłość (72) - serial
19.35 Barwy szczęścia (2406) - serial
20.10 Barwy szczęścia (2407) - serial
20.45 Kulisy serialu
20.55 M jak miłość (1575) - serial
21.40 Sanditon (1) - serial
22.30 Zainwestuj w marzenia (32) - Budżet przedsiębiorstwa - serial
22.40 Karmazynowe wesele (5) - serial
23.40 Ludzkie historie - Synek - film dok.
0.45 Eroica - dramat, Polska, reż. Andrzej Munk, wyk. Edward Dziewoński, Barbara Połomska, Ignacy Machowski, Kazimierz Opaliński, Leon Niemczyk, Józef Nowak (HIT)
2.20 Niewinne - dramat, Belgia, Francja, Polska, reż. Anne Fontaine, wyk. Agata Kulesza, Agata Buzek, Lou De Lage, Anna Próchniak, Vincent Macaigne, Joanna Kulig, Katarzyna Dąbrowska, Eliza Rycembel, Klara Bielawka, Helena Sujecka
4.20 Reakcja bliźniacza - film dok.
5.20 Zakończenie programu

TVN

5.45 Uwaga! - program interwencyjny
6.00 Ukryta prawda - program obyczajowy
7.00 Kuchenne rewolucje - program kulinarno - rozrywkowy
8.00 Dzień Dobry TVN - magazyn
11.35 Doradca smaku
11.45 Ukryta prawda - program obyczajowy
12.50 Ukryta prawda - program obyczajowy
13.50 LAB - serial
14.55 Szpital - program obyczajowy
15.55 Kuchenne rewolucje - program kulinarno - rozrywkowy
17.00 LAB - serial
18.00 Ukryta prawda - program obyczajowy
19.00 Fakty
19.25 Uwaga! koronawirus
19.35 Sport
19.45 Pogoda
19.55 Uwaga! - program interwencyjny
20.10 Doradca smaku
20.15 Na Wspólnej - serial
20.55 Milionerzy

21.30 Chyłka - Rewizja - serial
22.30 Kuba Wojewódzki
23.30 Superwizjer - magazyn reporterów
0.05 Grzesznica - serial
1.05 Niewierni - serial
2.05 Uwaga! - program interwencyjny
2.25 NOC Magii
3.45 Szpital - program obyczajowy

TVP SPORT

5.35 Sportowy Wieczór 6.15 Piłka nożna - Puchar Hiszpanii - 1 finału - Podsumowanie 1 8.35 Piłka nożna - Ekstraliga kobiet, 13.kolejka. UKS SMS Łódź - Śląsk Wrocław 10.30 Boks - Gala Tymex Boxing Night 16, Dzierżoniów - podsumowanie 12.35 Strongman - World's Strongest Man 2019 13.45 4 - 4 - 2 - magazyn piłkarski - magazyn piłkarski 14.45 Piłka ręczna mężczyzn - Eliminacje ME 2022 - Wrocław. Polska - Holandia 16.30 GOL - felieton 18.30 Skoki narciarskie - PŚ, Oslo - Podsumowanie 19.45 Snooker - Mistrzostwa Polski, Lublin - Finał 21.00 Retro w TVP Sport 23.00 Sportowy Wieczór 23.40 Boks - Gala w Arlington. walka wieczoru. E. Spence Jr - D. Garcia 0.40 Boks - Gala Bokserska. Marcos Maidana vs. Erik Morales, USA 3.50 Sporty walki - Gala MMA Armia Fight Night, Mińsk Mazowiecki 5.25 Zakończenie dnia

TV 4

6.00 Strażnik Teksasu 8.00 Nasz nowy dom 9.00 Sędzia Judy 9.55 Gliniarz i prokurator 10.55 Detektywi w akcji 11.55 Kobra - oddział specjalny 12.55 STOP Drogówka 13.55 Rubi - telenowela 14.55 Z miłości do dziecka 16.00 Policjantki i Policjanci 17.00 Kochane pieniądze - serial 19.00 Policjantki i Policjanci 20.00 Święty - serial 20.30 Sprawiedliwi - Wydział Kryminalny 21.40 Nożownik - thriller sensacyjny 23.30 STOP Drogówka

WTOREK, 16.03

TVN 7

5.50 Szkoła - serial
6.55 Szpital - program obyczajowy
7.55 Zakochani po uszy - serial
8.25 Ukryta prawda - program obyczajowy
11.25 Ten moment
11.55 Szpital - program obyczajowy
12.55 Szkoła - serial
13.55 Sąd rodzinny - program sądowy
14.55 Sędzia Anna Maria Wesołowska
15.55 Ukryta prawda
16.55 Brzydula - serial
17.30 Rozwód. Walka o wszystko
18.30 Ten moment
19.00 19 + - serial
19.30 Zakochani po uszy - serial
20.00 Brzydula - serial
20.30 Hotel Paradise
21.30 Kod dostępu - film sensacyjny, USA 2001, reż. Dominic Sena, wyk. John Travolta, H. Jackman, Halle Berry, Don Cheadle, Sam Shepard, Vinnie Jones (HIT)
23.40 Ponad bezprawiem - film sensacyjny, USA 2012, reż. Oliver Stone, wyk. Taylor Kitsch, Blake Lively, Aaron Taylor - Johnson, John Travolta, Benicio Del Toro, Salma Hayek
2.20 Druga strona medalu - talk show
2.50 Druga strona medalu - talk show
3.25 NOC Magii

PULS

6.00 Zbuntowany anioł - telenowela
7.00 Nash Bridges - serial
8.00 Nash Bridges - serial
9.00 Lombard: Życie pod zastaw - serial
11.00 Zbuntowany anioł - telenowela
12.00 Zaklinaczka duchów - serial
13.00 Zaklinaczka duchów - serial
14.00 Lombard: Życie pod zastaw - serial
16.00 Rodzinny interes - serial
17.00 Rodzinny interes - serial
18.00 Lombard: Życie pod zastaw - serial
20.00 Eliminatorzy - film akcji, USA 2016, reż. James Nunn, wyk. Daniel Caltagirone, James Cosmo, Scott Adkins, Wade Barrett (HIT)
22.00 Cena powrotu - thriller, USA 2009, reż. Keoni Waxman, wyk. Arron Shiver, Liezl Carstens, Luce Rains, Steven Seagal
23.55 Hotel Artemis - thriller sci - fi, USA 2018, reż. Drew Pearce, wyk. Brian Tyree Henry, Dave Bautista, Jeff Goldblum, Jenny Slate, Jodie Foster, Sofia Boutella, Sterling K. Brown
1.30 Dyżur
2.10 Dyżur
2.50 Na jedwabnym szlaku
3.30 Wojciech Cejrowski. Boso
4.15 Z archiwum policji
5.00 Rodzinny interes - serial

TRWAM

11.45 Historia i architektura Polski 12.00 Anioł Pański 12.03 Informacje dnia 12.20 Sanktuaria polskie 12.40 Śladami apostoła Pawła 13.30 Msza święta 14.30 Antarktyda 15.25 100 cudownych miejsc na świecie 15.35 Filmowe życiorysy. Biegnę całym swoim sercem 15.50 Ma się rozumieć 16.00 Informacje dnia 16.10 Jestem mamą 16.30 Kalejdoskop Młodych 16.50 Chingola 17.00 100 cudownych miejsc na świecie 17.10 Prosto o gospodarce 17.30 Rajd Katyński 17.55 Poczet Wielkich Polaków 18.00 Anioł Pański 18.05 Informacje dnia 18.15 Rozmowy niedokończone 19.25 Święty na każdy dzień 19.30 Każdy maluch to potrafi 19.45 Modlitwa z telefonicznym udziałem dzieci 20.00 Informacje dnia 20.20 Różaniec 20.50 Myśląc Ojczyzna 21.00 Apel Jasnogórski 21.20 Informacje dnia 21.40 Polski Punkt Widzenia 22.00 Yohan - wędrówki dzieci

TTV

5.25 Wezwij Dominika - reality show 5.30 Wezwij Dominika - reality show 5.40 Odlotowy ogród 6.15 Express 6.30 Uwaga! 6.50 Ukryta prawda 7.50 DeFacto 10 8.20 Przyłapani na zdradzie 9.25 Gogglebox. Przed telewizorem 10.25 Sędzia Anna Maria Wesołowska 11.05 Sędzia Anna Maria Wesołowska 12.05 Włoska klinika otyłości 13.10 Damy i wieśniaczki. Ukraina 14.25 Królowe życia - serial 15.15 Królowe życia - serial 15.45 Express 16.05 Gogglebox. Przed telewizorem 16.55 Służby ratownicze - program rozrywkowy 17.45 Express 18.05 Usterka 18.35 Złomowisko PL 19.45 Express 20.05 Wyburzacze - program rozrywkowy 20.55 Usterka 21.45 Express 22.05 Królowe życia - serial 22.30 It's my life! To moje życie 23.05 It's my life! To moje życie 23.45 Down the road. Zespół w trasie 0.30 Służby ratownicze 1.10 Seks - wypadki 2.15 Usterka

TV6

6.00 TOP 10 - Lista przebojów 7.00 Słoneczny patrol 8.00 Słoneczny patrol 9.00 Galileo 10.00 Sędzia Judy 11.00 Pamiętniki z wakacji 12.00 Miodowe lata 13.40 Bumerang 14.15 Policjantki i Policjanci 15.15 Detektywi w akcji 16.15 Septagon 17.15 Hawaje 5 - 0 18.15 Miodowe lata 19.25 Miodowe lata 20.00 Galileo 21.00 Kryminalne zagadki Miami 23.00 Skaza - film sensacyjny 1.10 STOP Drogówka 2.10 Benny Hill

TVP 1

5.10 Przysięga (372) - serial
6.00 Elif (937) - serial
7.00 Transmisja Mszy Świętej
7.30 Rodzinny ekspres - Papież Franciszek na trudne czasy
8.00 Wiadomości, Pogoda
8.15 Kwadrans polityczny
8.40 Ranczo s.VI (69) - Wiatr w żaglach - serial
9.40 Komisarz Alex s.XIV (177) - Trzy stopy pod ziemią - serial
10.35 Ojciec Mateusz s.XXI (277) - Blondynka z Dubaju - serial
11.25 Kasta - Żałoba - serial
12.00 Wiadomości
12.10 Agrobiznes
12.35 Rok w ogrodzie Extra - magazyn
12.45 Policzmy się dla Polski - felieton
12.55 Bliskie spotkania ze zwierzętami - Mokradło - cykl dok.
14.00 Elif (938) - serial
15.00 Wiadomości, Pogoda
15.15 Alarm! - magazyn
15.35 Gra słów. Krzyżówka - teleturniej
16.05 Przysięga (373) - serial
17.00 Teleexpress
17.15 Jaka to melodia?
17.55 Klan (3772) - telenowela
18.20 Kasta - Syn sędziego - serial
18.55 Jeden z dziesięciu - teleturniej
19.25 Sport, Wiadomości, Pogoda
20.10 Alarm! - magazyn
20.25 Leśniczówka (357) - serial
20.55 Piłka nożna - Liga Mistrzów - Bayern Monachium - Lazio
23.10 Historia bez tajemnic - O zwierzętach i ludziach - film dok.
0.20 Mała matura 1947 (2) - serial
1.20 Okup za córkę - film fabularny, USA, reż. Doug Campbell, wyk. Scottie Thompson, Mckinley Blehm
3.00 Prokurator (2) - serial
3.50 wojsko - polskie.pl (142) - reportaż
4.15 Chichot losu (8) - Powrót do normy - serial
5.00 Zakończenie dnia

POLSAT

6.00 Nowy dzień z Polsat News
8.40 Malanowski i Partnerzy
9.40 Sekrety rodziny
10.40 Dlaczego ja?
11.40 Gliniarze
12.50 Wydarzenia
13.25 Interwencja
13.40 Trudne sprawy
14.40 Dlaczego ja?
15.50 Wydarzenia, Pogoda
16.15 Interwencja
16.30 Na ratunek 112
17.00 Gliniarze
18.00 Pierwsza miłość
18.50 Wydarzenia, Sport, Pogoda
19.25 Gość Wydarzeń
20.05 Nasz nowy dom
21.05 Komisarz Mama
22.10 Love Island. Wyspa miłości

23.10 Klik: I robisz, co chcesz - komedia, USA, 2006, reż. Frank Coraci, wyk. Adam Sandler, Kate Beckinsale, Christopher Walken, David Hasselhoff - Architekt Michael Newman skupia się przede wszystkim na pracy. Zaniedbuje swoją rodzinę. piękną i kochającą żonę Donnę oraz dwoje dzieci. Jednak zestresowany mężczyzna liczy na to, że jego szef Ammer w końcu go doceni i zaproponuje mu spółkę. (HIT)
1.40 Jaja w tropikach - komedia, USA, Wielka Brytania, 2008, reż. Ben Stiller, wyk. Ben Stiller, Robert Downey Jr, Jack Black, Brandon T. Jackson
4.00 Tajemnice losu

SUPER POLSAT

6.00 Wydarzenia 6.35 SuperLudzie Extra 7.00 Psi patrol 7.30 Psi patrol 8.00 Kung Fu Panda: Legenda o niezwykłości 8.30 Wróżkowie chrzestni 9.00 Wróżkowie chrzestni 9.30 Kung Fu Panda: Legenda o niezwykłości 10.00 SuperLudzie 10.30 Świat według Kiepskich 11.00 Łowcy nagród 12.00 Miasto długów 13.00 Gliniarze 14.00 Chirurdzy 15.00 TOP CHEF 16.30 Hell's Kitchen - Piekielna Kuchnia 18.00 Nasz nowy dom 19.00 Łowcy nagród 20.05 Drugi Hotel Marigold - komediodramat, Wielka Brytania/USA, 2013, reż. John Madden, wyk. Dev Patel, Maggie Smith, Danny Mahoney, David Strathairn 22.40 Zabójca idealny - film akcji, USA, 2016, reż. Titus Paar, wyk. Steven Seagal, Sasha Jackson, Vernon Wells, Johnny Messner 0.35 Kabaretowa Ekstraklasa 1.00 Gliniarze 2.00 Gliniarze 3.00 Gliniarze 4.00 Na ratunek 112

STOPKLATKA

6.00 Nowa Scena Śmiechu 6.05 Scena Śmiechu 7.00 Plebania - serial 9.00 Klara i wszystko jasne - serial 11.15 Zagadki kryminalne panny Fisher - serial 12.25 Chicago Fire - serial 13.20 Katastrofy w przestworzach 15.25 Wybuch - thriller sci - fi 17.05 Chicago Fire - serial 18.05 Wojny magazynowe 19.10 Wojny kontenerowe 20.00 Cop Out: Fujary na tropie - komedia kryminalna 22.10 Uznany za niewinnego - dramat kryminalny

TVP 2

5.30 Górscy ratownicy (17) - Gorączka złota, cz. 1 - serial
6.25 Mistyka studni - reportaż
6.50 Familiada
7.30 Pytanie na śniadanie
11.15 Policzmy się dla Polski
11.25 Rodzinka.pl s.V (117) - Powrót do szkoły - serial
11.50 Barwy szczęścia (2407) - serial
12.30 Koło fortuny - teleturniej
13.15 Kozacka miłość (72) - serial
14.05 Va Banque (213) - teleturniej
14.35 Na sygnale (250) - Ukryty smutek - serial
15.10 Górscy ratownicy (26) - Bez wyjścia, cz. 2 - serial
16.00 Koło fortuny - teleturniej
16.35 Familiada - teleturniej
17.15 Więzień miłości (513), Turcja
18.00 Panorama
18.20 Va Banque (214) - teleturniej
18.45 Kozacka miłość (73) - serial
19.30 Barwy szczęścia (2407) - serial
20.05 Barwy szczęścia (2408) - serial
20.35 Kulisy serialu
20.50 Na dobre i na złe (802) - Bądź przy mnie - serial
21.45 Sanditon (2) - serial
22.45 Osiecka (6) - serial
23.45 Moje pieskie szczęście - komedia romantyczna, USA, reż. Terry Ingram, wyk. Erika Christensen, Emily Holmes, Jeremy Guilbaut, Joyce DeWitt (HIT)
1.20 W pułapce miłości, cz. 3 - dramat, Hiszpania, reż. Manuel Estudillo, wyk. Olivia Molina, Rafael Rojas, Hatim Abdelghafour, Aizzoune Abdelkader
2.20 AMAZON. co oni o nas wiedzą? - film dok.
3.25 Zaginiona (1) - Odjazd - serial,
4.20 Rodzinka.pl (245) - Kubek z syrenką - serial
4.45 Zakończenie dnia

TVN

5.45 Uwaga! - program interwencyjny
6.00 Ukryta prawda - program obyczajowy
7.00 Kuchenne rewolucje - program kulinarno - rozrywkowy
8.00 Dzień Dobry TVN - magazyn
11.35 Doradca smaku
11.45 Ukryta prawda - program obyczajowy
13.50 LAB - serial
14.55 Szpital - program obyczajowy
15.55 Kuchenne rewolucje - program kulinarno - rozrywkowy
17.00 LAB - serial
18.00 Ukryta prawda - program obyczajowy
19.00 Fakty, Sport, Pogoda
19.25 Uwaga! koronawirus
19.55 Uwaga! - program interwencyjny
20.10 Doradca smaku
20.15 Na Wspólnej - serial
20.55 Milionerzy
21.30 Tajemnica zawodowa - serial

22.30 Epidemia strachu - film sensacyjny, USA, Zjednoczone Emiraty Arabskie 2011, reż. Steven Soderbergh, wyk. Marion Cotillard, Matt Damon, Laurence Fishburne, Jude Law, Gwyneth Paltrow, Kate Winslet, Jennifer Ehle, Elliott Gould (HIT)
0.50 Superwizjer - magazyn reporterów
1.25 Tajemnica zawodowa - serial
2.25 Uwaga! - program interwencyjny
2.45 NOC Magii
4.05 Szpital - program obyczajowy

TVP SPORT

6.15 Piłka nożna - Puchar Hiszpanii 7.15 Piłka nożna - Puchar Hiszpanii 8.30 Snooker - Mistrzostwa Polski, Lublin - Finał 9.30 Snooker - Mistrzostwa Polski, Lublin - Finał 10.50 Boks - Megafights. Shane Mosley - Sergio Mora 11.50 Boks - Megafights. Shane Mosley - Sergio Mora 13.30 Pełnosprawni 13.55 Retro TVP Sport 16.00 Skoki narciarskie - PŚ - konkurs indywidualny 17.55 Piłka nożna - 2 liga. 22 kolejka. Lech II Poznań - GKS Katowice 19.05 Piłka nożna - 2 liga. 22 kolejka. Lech II Poznań - GKS Katowice 20.10 Piłka nożna - Liga Mistrzów. 1 finału 21.05 Boks 21.45 Piłka nożna - Liga Mistrzów. 22.10 boks 22.55 Liga Mistrzów - Skróty meczów 1 finału 4, Wielka Brytania 0.35 Boks - Gala Bokserska. Floyd Mayweather vs. Shane Mosley, USA 3.40 Sporty walki - Gala MMA ONE Championship - Fists of Fury I, Singapur

TV 4

6.00 Strażnik Teksasu 8.00 Nasz nowy dom 9.00 Sędzia Judy 9.55 Gliniarz i prokurator 10.55 Detektywi w akcji 11.55 Kobra - oddział specjalny 12.55 STOP Drogówka 13.55 Rubi - telenowela 14.55 Z miłości do dziecka 16.00 Policjantki i Policjanci 17.00 Kochane pieniądze - serial 19.00 Policjantki i Policjanci 20.00 Święty - serial 20.30 Sprawiedliwi - Wydział Kryminalny 21.40 Agenci - film sensacyjny 23.55 Śmierć na 1000 sposobów

ŚRODA, 17.03

TVN 7

5.50 Szkoła - serial
6.55 Szpital - program obyczajowy
7.55 Zakochani po uszy - serial
8.25 Ukryta prawda - program obyczajowy
9.25 Ukryta prawda - program obyczajowy
11.25 Ten moment
11.55 Szpital - program obyczajowy
12.55 Szkoła - serial
13.55 Sąd rodzinny - program sądowy
14.55 Sędzia Anna Maria Wesołowska
15.55 Ukryta prawda - program obyczajowy
16.55 Brzydula - serial
17.30 Rozwód. Walka o wszystko
18.30 Ten moment
19.00 19 + - serial
19.30 Zakochani po uszy - serial
20.00 Brzydula - serial
20.30 Hotel Paradise
21.40 Na pokuszenie - film obyczajowy, USA 2017, reż. Sofia Coppola, wyk. Colin Farrell, Nicole Kidman, Kirsten Dunst, Elle Fanning, Oona Laurence (HIT)
23.35 Kac Vegas - komedia, USA, Niemcy 2009, reż. Todd Phillips, wyk. Bradley Cooper, Ed Helms, Zach Galifianakis, Justin Bartha, Heather Graham, Sasha Barrese, Jeffrey Tambor, Mike Tyson
1.55 Zabójcy królowych piękności s.2
2.55 Druga strona medalu - talk show
3.30 NOC Magii

PULS

6.00 Zbuntowany anioł - telenowela
7.00 Nash Bridges - serial
8.00 Nash Bridges - serial
9.00 Lombard: Życie pod zastaw - serial
11.00 Zbuntowany anioł - telenowela
12.00 Zaklinaczka duchów - serial
13.00 Zaklinaczka duchów - serial
14.00 Lombard: Życie pod zastaw - serial
16.00 Rodzinny interes - serial
17.00 Rodzinny interes - serial
18.00 Lombard: Życie pod zastaw - serial
20.00 Pakt z mordercą - thriller, USA, Hiszpania, Niemcy 2017, reż. Jonathan Mostow, wyk. Allen Leech, Amy Landecker, Martin Compston, Odeya Rush, Sam Worthington (HIT)
21.45 Uwięziona w mroku - thriller, USA 2013, reż. Joseph Ruben, wyk. Andrew Walker, Barry Sloane, Michael Keaton, Michelle Monaghan
23.35 Wielkie wesele - komedia, USA 2013, reż. Justin Zackham, wyk. Amanda Seyfried, Diane Keaton, Katherine Heigl, Robert De Niro, Robin Williams, Susan Sarandon
1.05 Dyżur
2.05 Wojciech Cejrowski. Boso
3.00 Taki jest świat
3.55 Na jedwabnym szlaku
4.35 Z archiwum policji

TRWAM

10.00 Audiencja Generalna 11.00 Świat na wyciągnięcie ręki. Wyprawa na kraniec Syberii 11.15 Jestem mamą 11.30 Myśląc Ojczyzna 11.40 Prosto o gospodarce 12.00 Anioł Pański 12.03 Informacje dnia 12.20 Święty Patryk, apostoł Irlandii 13.15 Kazembe 13.30 Msza święta 14.30 Geniusz Stworzenia 15.50 Ma się rozumieć 16.00 Informacje dnia 16.10 Na zdrowie 16.30 Po co nam wykopaliska? 17.00 Po stronie prawdy 17.30 Rykoszetem 17.55 Poczet Wielkich Polaków 18.00 Anioł Pański 18.05 Informacje dnia 18.15 Rozmowy niedokończone 19.25 Święty na każdy dzień 19.30 Brat Franciszek 20.00 Informacje dnia 20.20 Różaniec 20.50 Myśląc Ojczyzna 21.00 Apel Jasnogórski 21.20 Informacje dnia 21.40 Polski Punkt Widzenia 22.00 Po tej stronie lustra 23.45 Święty na każdy dzień 23.50 100 cudownych miejsc na świecie

TTV

5.35 Odlotowy ogród 6.15 Express 6.30 Uwaga! 6.50 Ukryta prawda 7.50 DeFacto 10 8.20 It's my life! To moje życie 8.50 It's my life! To moje życie 9.25 Gogglebox. Przed telewizorem 10.25 Sędzia Anna Maria Wesołowska 11.05 Sędzia Anna Maria Wesołowska 12.05 Włoska klinika otyłości 13.10 Damy i wieśniaczki. Ukraina 14.25 Królowe życia - serial 15.15 Królowe życia - serial 15.45 Express 16.05 Gogglebox. Przed telewizorem 16.55 Megatransporty - program rozrywkowy 17.45 Express 18.05 Usterka 18.35 Złomowisko PL 19.45 Express 20.05 Polski świat 21.15 Królowe życia - serial 21.45 Express 22.05 Królowe życia - serial 22.30 It's my life! To moje życie 23.05 It's my life! To moje życie 23.40 Gogglebox. Przed telewizorem 0.40 Kanapowcy 1.40 DeFacto 2.05 DeFacto. Lifestyle 2.35 Kartoteka 3.35 Kartoteka 4.35 Odezwiemy się...

TV6

6.00 TOP 10 - Lista przebojów 7.00 Słoneczny patrol 9.00 Galileo 10.00 Sędzia Judy 11.00 Pamiętniki z wakacji 12.00 Miodowe lata 13.40 Bumerang 14.15 Policjantki i Policjanci 15.15 Detektywi w akcji 16.15 Septagon 17.15 Hawaje 5 - 0 18.15 Miodowe lata 20.00 Galileo 21.00 Kryminalne zagadki Miami 23.00 Zatopieni - film sensacyjny, Bułgaria, Wielka Brytania, 2005, reż. Anthony Hickox 1.00 STOP Drogówka 2.00 Benny Hill

eprasa.pl c6a47ef0f1

TVP 1

5.15 Przysięga (373) - serial
6.05 Elif (938) - serial
7.00 Transmisja Mszy Świętej
7.30 Coś dla Ciebie - magazyn
8.00 Wiadomości, Pogoda
8.15 Kwadrans polityczny
8.40 Ranczo s.VI (70) - Seks nocy letniej - serial
9.35 Komisarz Alex s.XV (178) - Odkrycie - serial
10.35 Ojciec Mateusz s.XXII (278) - Guru - serial
11.25 Kasta - Syn sędziego - serial
12.00 Wiadomości
12.10 Agrobiznes
12.35 Rok w ogrodzie Extra - magazyn
12.45 Zainwestuj w marzenia s.III (32) - serial
12.55 Bliskie spotkania ze zwierzętami - Lasy - cykl dok.
14.00 Elif (939) - serial
14.45 Policzmy się dla Polski - felieton
15.00 Wiadomości, Pogoda
15.15 Alarm! - magazyn
15.35 Gra słów. Krzyżówka - teleturniej
16.05 Przysięga (374) - serial
17.00 Teleexpress
17.15 Jaka to melodia?
17.55 Klan (3773) - telenowela
18.20 Kasta - Sąsiedzi - serial
18.55 Jeden z dziesięciu - teleturniej
19.25 Sport, Wiadomości, Pogoda
20.10 Alarm! - magazyn
20.30 Leśniczówka (358) - serial
21.00 Sprawa dla reportera
21.55 Magazyn śledczy
22.30 Magazyn kryminalny 997
23.15 Motel Polska
23.50 Tanie Dranie - Moroz i Kłopotowski komentują świat
0.35 Londyńczycy (13) - serial
1.30 Nowa - Idealna para - serial
2.25 Ocaleni - reality show
3.30 Sprawa dla reportera
4.25 Magazyn śledczy
5.00 Zakończenie dnia

TVP 2

4.55 Cafe piosenka - Sławek Wierzcholski - talk - show
5.25 Górscy ratownicy (18) - Gorączka złota, cz. 2 - serial
6.20 Smaki świata po polsku s.II
6.50 Familiada
7.30 Pytanie na śniadanie
11.15 Policzmy się dla Polski
11.25 Wojciech Cejrowski - boso przez świat - Peru. Inkowie
11.50 Barwy szczęścia (2408) - serial
12.25 Koło fortuny - teleturniej
13.15 Kozacka miłość (73) - serial
14.05 Va Banque (214) - teleturniej
14.35 Na sygnale (251) - To wszystko - serial
15.10 Górscy ratownicy (27) - Trudne decyzje, część 1 - serial
16.00 Koło fortuny - teleturniej
16.35 Familiada - teleturniej
17.15 Więzień miłości (514), Turcja
18.00 Panorama
18.20 Va Banque (215) - teleturniej
18.45 Kozacka miłość (74) - serial
19.35 Barwy szczęścia (2408) - serial
20.10 Barwy szczęścia (2409) - serial
20.40 Kulisy serialu
20.55 Na sygnale (297) - Sobota w nocy - serial
21.20 Na sygnale (298) - Zrządzenie losu - serial
21.50 Sanditon (3) - serial
22.45 Osiecka (7) - serial
23.40 Zabójczy widok - film sensacyjny, Wielka Brytania, USA, reż. John Glen, wyk. Roger Moore, Christopher Walken, Tanya Roberts, Grace Jones
2.00 Teściowie - komedia, Niemcy, USA, reż. Andrew Fleming, wyk. Michael Douglas, Albert Brooks, Lindsay Sloane, Ryan Reynolds
3.45 Bez tożsamości (25) - serial
4.40 Art Noc - Kobieta niejedno ma imię - koncert
5.20 Zakończenie dnia

POLSAT

6.00 Nowy dzień z Polsat News
8.40 Malanowski i Partnerzy
9.40 Sekrety rodziny
10.40 Dlaczego ja?
11.40 Gliniarze
12.50 Wydarzenia
13.25 Interwencja
13.40 Trudne sprawy
14.40 Dlaczego ja?
15.50 Wydarzenia, Pogoda
16.15 Interwencja
16.30 Na ratunek 112
17.00 Gliniarze
18.00 Pierwsza miłość
18.50 Wydarzenia, Sport, Pogoda
19.25 Gość Wydarzeń
20.05 Nasz nowy dom
21.05 Przyjaciółki
22.10 Love Island. Wyspa miłości

23.10 Dzień Matki - komedia, USA, 2016, reż. Garry Marshall, wyk. Jennifer Aniston, Jason Sudeikis, Britt Robertson, Timothy Olyphant - Każda rodzina obchodzi Dzień Matki na swój sposób. Jedni w podniosłej i uroczystej atmosferze, inni na luzie i ze śmiechem, ale wszyscy przede wszystkim z miłością. Garry Marshall przedstawia cztery rodziny, których losy splotą się w tym wyjątkowym dniu. Sandy - mąż zostawił ją dla młodszej, a ona robi co może, by udowodnić sobie, że jest lepszą matką dla swoich dzieci niż nowa, fajna macocha.
1.50 12 mężczyzn z kalendarza - komedia romantyczna, USA, 2009, reż. Arlene Sanford
3.45 Tajemnice losu

TVN

5.45 Uwaga! - program interwencyjny
6.00 Ukryta prawda - program obyczajowy
7.00 Kuchenne rewolucje - program kulinarno - rozrywkowy
8.00 Dzień Dobry TVN - magazyn
11.35 Doradca smaku
11.45 Ukryta prawda - program obyczajowy
12.50 Ukryta prawda - program obyczajowy
13.50 LAB - serial
14.55 Szpital - program obyczajowy
15.55 Kuchenne rewolucje - program kulinarno - rozrywkowy
17.00 LAB - serial
18.00 Ukryta prawda - program obyczajowy
19.00 Fakty, Sport, Pogoda
19.25 Uwaga! koronawirus
19.55 Uwaga! - program interwencyjny
20.10 Doradca smaku
20.15 Na Wspólnej - serial
20.55 Milionerzy
21.30 Kuchenne rewolucje - program kulinarno - rozrywkowy

22.30 Porady na zdrady - komedia romantyczna, Polska 2017, reż. Ryszard Zatorski, wyk. Magdalena Lamparska, Mikołaj Roznerski, Anna Dereszowska, Krzysztof Czeczot, Weronika Rosati, Tomasz Karolak, Olga Borys
0.35 Chyłka - Rewizja - serial
1.40 Uwaga! - program interwencyjny
2.00 NOC Magii
3.20 Szpital - program obyczajowy

SUPER POLSAT

6.00 Wydarzenia 6.35 SuperLudzie Extra 7.00 Psi patrol 7.30 Psi patrol 8.00 Kung Fu Panda: Legenda o niezwykłości 8.30 Wróżkowie chrzestni 9.00 Wróżkowie chrzestni 9.30 Kung Fu Panda: Legenda o niezwykłości 10.00 SuperLudzie 10.30 Świat według Kiepskich 11.00 Łowcy nagród 12.00 Miasto długów 13.00 Gliniarze 14.00 Chirurdzy 15.00 TOP CHEF 16.30 Hell's Kitchen - Piekielna Kuchnia 18.00 Nasz nowy dom 19.00 Łowcy nagród 20.05 Zabójca idealny - film akcji, USA, 2016, reż. Titus Paar, wyk. Steven Seagal, Sasha Jackson, Vernon Wells, Johnny Messner 21.55 Świat według Kiepskich 22.30 Świat według Kiepskich 23.00 Poszukiwacze zaginionej Arki - film przygodowy, USA, 1981, reż. Steven Spielberg, wyk. Harrison Ford, Karen Allen, Paul Freeman, Ronald Lacey 1.30 Gliniarze 2.30 Gliniarze 3.30 Gliniarze

TVP SPORT

5.45 Boks - Gala Tymex Boxing Night 16, Dzierżoniów - podsumowanie 7.45 Liga Mistrzów - Skróty meczów 1 finału 4, Wielka Brytania 9.35 Jeździectwo - skoki przez przeszkody - Cavaliada, Kraków - Konkurs Grand Prix - relacja 11.30 Boks - Gala boksu zawodowego Londyn - walka wieczoru. Anthony Joshua - Aleksander Powietkin 13.45 Piłka nożna - 2 liga. 22 kolejka. Lech II Poznań - GKS Katowice 15.50 Retro TVP SPORT 16.45 Retro TVP SPORT 17.50 Piłka nożna - Liga Mistrzów. 1 finału 19.55 Liga Mistrzów - Skróty meczów 1 finału 4, Wielka Brytania 20.35 Liga Mistrzów - Skróty meczów 1 finału 4, Wielka Brytania 21.35 RING TVP SPORT - magazyn 22.25 Sportowy Wieczór 23.05 Dopaść Tysona 0.30 Boks - Gala Bokserska. Hopkins vs Pascal, USA 3.40 Sporty walki - Gala MMA - ONE Championship

STOPKLATKA

6.00 Portrecista - etiuda 6.15 Scena Śmiechu 7.00 Plebania - serial 9.00 Klara i wszystko jasne - serial 11.15 Zagadki kryminalne panny Fisher - serial 12.25 Chicago Fire - serial 13.20 Katastrofy w przestworzach 15.25 Asteroida: Wielkie uderzenie - film katastroficzny 17.05 Chicago Fire - serial 18.05 Wojny magazynowe - serial 19.35 Wojny kontenerowe 20.00 W słusznej sprawie - thriller, USA 22.05 Ptaszek na uwięzi - komedia sensacyjna, USA

TV 4

6.00 Strażnik Teksasu 8.00 Nasz nowy dom 9.00 Sędzia Judy 9.55 Gliniarz i prokurator 10.55 Detektywi w akcji 11.55 Kobra - oddział specjalny 12.55 STOP Drogówka 13.55 Rubi - telenowela 14.55 Z miłości do dziecka 16.00 Policjantki i Policjanci 17.00 Kochane pieniądze - serial 19.00 Policjantki i Policjanci 20.00 Święty - serial 20.30 Sprawiedliwi - Wydział Kryminalny 21.40 Oczy anioła - melodramat 23.45 Śmierć na 1000 sposobów

CZWARTEK, 18.03

TVN 7

5.50 Szkoła - serial
6.55 Szpital - program obyczajowy
7.55 Zakochani po uszy - serial
8.25 Ukryta prawda
11.25 Ten moment
11.55 Szpital - program obyczajowy
12.55 Szkoła - serial
13.55 Sąd rodzinny - program sądowy
14.55 Sędzia Anna Maria Wesołowska
15.55 Ukryta prawda - program obyczajowy
16.55 Brzydula - serial
17.30 Rozwód. Walka o wszystko
18.30 Ten moment
19.00 19 + - serial
19.30 Zakochani po uszy - serial
20.00 Brzydula - serial
20.30 Hotel Paradise
21.40 Wakacje Jasia Fasoli - komedia, Wielka Brytania, Francja, Niemcy 2007, reż. Steve Bendelack, wyk. Rowan Atkinson, Emma De Caunes, Jean Rochefort, Karl Roden, Max Baldry, Willem Dafoe, Steve Pemberton
23.30 Ciemniejsza strona Greya - film obyczajowy, Chiny, Japonia, USA 2017, reż. James Foley, wyk. Dakota Johnson, Jamie Dornan, Eric Johnson, Eloise Mumford, Bella Heathcote
1.55 Zabójcy królowych piękności s.2
2.55 Druga strona medalu - talk show
3.30 NOC Magii

PULS

6.00 Zbuntowany anioł - telenowela
7.00 Nash Bridges - serial
8.00 Nash Bridges - serial
9.00 Lombard: Życie pod zastaw - serial
11.00 Zbuntowany anioł - telenowela
12.00 Zaklinaczka duchów - serial
13.00 Zaklinaczka duchów - serial
14.00 Lombard: Życie pod zastaw - serial
16.00 Rodzinny interes - serial
18.00 Lombard: Życie pod zastaw - serial
20.00 Pokojówka na Manhattanie - komedia romantyczna, USA 2002, reż. Wayne Wang, wyk. Jennifer Lopez, Natasha Richardson, Ralph Fiennes, Stanley Tucci
22.05 Co się zdarzyło w Las Vegas - komedia romantyczna, USA 2008, reż. Tom Vaughan, wyk. Ashton Kutcher, Cameron Diaz, Dennis Farina, Dennis Miller, Jason Sudeikis, Lake Bell, Rob Corddry
0.00 Amerykańska dziewica - komedia, USA 2009, reż. Clare Kilner, wyk. Brianne Davis, Chase Ryan Jeffery, Jenna Dewan, Rob Schneider
1.30 Menu na miarę
2.05 Z archiwum policji
2.40 Wojciech Cejrowski. Boso
3.40 Taki jest świat
4.20 Z archiwum policji
5.00 Rodzinny interes - serial

TRWAM

12.03 Informacje dnia **12.20** Po stronie prawdy **12.50** Wyszyński - historia **13.20** Przegląd katolickiego tygodnika "Niedziela" **13.30** Msza święta **14.30** Święta Rita z Casci - **15.35** 100 cudownych miejsc na świecie **15.50** Ma się rozumieć **16.00** Informacje dnia **16.10** Z wędką nad wodę **16.35** Porady Medyczne Bonifratrów **17.00** Akademia pro - life **17.05** W Solankowej Dolinie **17.30** Odpowiedzialni za Kościół **17.55** Poczet Wielkich Polaków **18.00** Anioł Pański **18.05** Informacje dnia **18.15** Rozmowy niedokończone **19.25** Święty na każdy dzień **19.30** Przyjaciele i bohaterowie **20.00** Informacje dnia **20.20** Różaniec **20.50** Głos Polski **21.00** Apel Jasnogórski **21.20** Informacje dnia **21.40** Polski Punkt Widzenia **22.00** Galilejczyk - prezentuje Keith Garner **22.30** Z wędką nad wodę **23.00** Telewizyjny Uniwersytet Biblijny IX rok

TTV

5.05 Usterka **5.40** Odlotowy ogród **6.15** Express **6.30** Uwaga! **6.50** Ukryta prawda **7.50** DeFacto 10 **8.20** It's my life! To moje życie **8.50** It's my life! To moje życie **9.25** Gogglebox. Przed telewizorem **10.25** Sędzia Anna Maria Wesołowska **11.05** Sędzia Anna Maria Wesołowska **12.05** Włoska klinika otyłości **13.10** Damy i wieśniaczki. Ukraina **14.25** Królowe życia - serial **15.15** Królowe życia - serial **15.45** Express **16.05** Gogglebox. Przed telewizorem **17.10** Nauka jazdy **17.45** Express **18.05** Usterka **18.35** Złomowisko PL **19.45** Express **20.05** Dżentelmeni i wieśniacy **21.15** Królowe życia - serial **21.45** Express **22.05** Królowe życia - serial **22.30** Polski świat **23.30** Co za kabaret! **0.50** Down the road. Zespół w trasie **1.30** It's my life! To moje życie **2.05** It's my life! To moje życie **2.40** It's my life! To moje życie **3.10** It's my life! To moje życie

TV6

6.00 TOP 10 - Lista przebojów **7.00** Słoneczny patrol **8.00** Słoneczny patrol **9.00** Galileo **10.00** Sędzia Judy **11.00** Pamiętniki z wakacji **12.00** Miodowe lata **13.40** Bumerang **14.15** Policjantki i Policjanci **15.15** Detektywi w akcji **16.15** Septagon **17.15** Hawaje 5 - 0 **18.15** Miodowe lata **20.00** Galileo **21.00** Kryminalne zagadki Miami **23.00** Incydent - dramat kryminalny **1.30** STOP Drogówka **2.30** SuperLudzie Extra **2.40** TOP 10 - Lista przebojów

TVP 1

7.00 Transmisja Mszy Świętej
7.30 Agape - magazyn
8.00 Wiadomości, Pogoda
8.15 Kwadrans polityczny
8.40 Ranczo s.VI (71) - Dzieci rewolucji - serial
9.35 Komisarz Alex s.XV (179) - Skok - serial
10.35 Ojciec Mateusz s.XXII (279) - Przesyłka - serial
11.25 Kasta - serial
12.00 Wiadomości
12.10 Agrobiznes
12.35 Magazyn Rolniczy
12.55 Bliskie spotkania ze zwierzętami - Morze - cykl dok.
14.00 Elif (940) - serial
15.00 Wiadomości, Pogoda
15.15 Alarm! - magazyn
15.35 Gra słów. Krzyżówka - teleturniej
16.05 Przysięga (375) - serial
17.00 Teleexpress
17.15 Jaka to melodia?
17.55 Klan (3774) - telenowela
18.20 Kasta - serial
18.55 Jeden z dziesięciu - teleturniej
19.25 Sport, Wiadomości, Pogoda
20.10 Alarm! - magazyn
20.30 Leśniczówka (359) - serial
21.00 Ojciec Mateusz s.XXV - Ojciec Mateusz (318) - serial
21.55 Wyjście awaryjne - komedia, Polska, reż. Roman Załuski, wyk. Bożena Dykiel, Jerzy Michotek, Andrzej Golejewski, Zbigniew Buczkowski, Krzysztof Kowalewski, Ferdynand Matysik, Bolesław Płotnicki, Andrzej Bielski
23.40 Głębia oceanu - dramat obyczajowy, USA, reż. Ulu Grosbard, wyk. Michelle Pfeiffer, Treat Williams
1.35 S. W. A. T. - Jednostka specjalna. s.II (31) - serial
2.30 Mrok (1) - Interes życia- serial
3.30 Magazyn kryminalny 997
4.50 Dark Web walka z przestępczością w sieci - film dok.
5.05 Zakończenie dnia

POLSAT

6.00 Nowy dzień z Polsat News
8.40 Malanowski i Partnerzy
9.40 Sekrety rodziny
10.40 Dlaczego ja?
11.40 Gliniarze
12.50 Wydarzenia
13.25 Interwencja
13.40 Trudne sprawy
14.40 Dlaczego ja?
15.50 Wydarzenia, Pogoda
16.15 Interwencja
16.30 Na ratunek 112
17.00 Gliniarze
18.00 Pierwsza miłość
18.50 Wydarzenia, Sport, Pogoda
19.25 Gość Wydarzeń
20.05 Twoja Twarz Brzmi Znajomo
22.10 Love Island. Wyspa miłości

23.10 Daredevil - film fantasy, USA, 2003, reż. Mark Steven Johnson, wyk. Ben Affleck, Jennifer Garner, Jon Favreau, Colin Farrell - Filmowa adaptacja popularnego komiksu z wydawnictwa Marvel z Benem Affleckiem, Colinem Farrelem i Jennifer Garner w rolach głównych. Jako dziecko Matt Murdock (Affleck) stracił wzrok w wyniku zetknięcia z radioaktywną substancją, która sprawiła jednak, że jego pozostałe zmysły zyskały nadludzką wrażliwość.
1.35 A.I.: Sztuczna inteligencja - film sci - fi, USA, 2001, reż. Steven Spielberg, wyk. Haley Joel Osment, Jude Law, Sam Robards, Frances O'Connor

SUPER POLSAT

6.00 Wydarzenia **6.35** SuperLudzie Extra **7.00** Psi patrol **7.30** Psi patrol **8.00** Kung Fu Panda: Legenda o niezwykłości **8.30** Wróżkowie chrzestni **9.00** Wróżkowie chrzestni **9.30** Kung Fu Panda: Legenda o niezwykłości **10.00** Misja Weteran **10.30** Świat według Kiepskich **11.00** Łowcy nagród **12.00** SuperLudzie **13.00** Gliniarze **14.00** Chirurdzy **15.00** TOP CHEF **16.30** Hell's Kitchen - Piekielna Kuchnia **18.00** Nasz nowy dom **19.00** Łowcy nagród **20.00** Poszukiwacze zaginionej Arki - film przygodowy, USA, 1981, reż. Steven Spielberg, wyk. Harrison Ford, Karen Allen, Paul Freeman, Ronald Lacey **22.20** Bad Boys II - komedia sensacyjna **1.35** Jak rozpętałem II wojnę światową cz. 1 - Ucieczka - komedia wojenna, Polska, 1970, reż. Tadeusz Chmielewski **3.30** Gliniarze **4.30** Polacy za granicą **5.30** Na ratunek 112

STOPKLATKA

6.00 Asya - etiuda **6.40** Scena Śmiechu **7.30** Dom - serial **9.40** Poirot: Zbrodnia na festynie - film kryminalny **11.35** Wszystkie drogi prowadzą do Rzymu - komedia romantyczna **13.30** Nieustraszeni bracia Grimm - film fantastyczny **15.45** Czterej pancerni i pies cz. 3 - 4r - serial **18.05** Wojny magazynowe **19.10** Wojny kontenerowe **20.00** Kiler - ów 2 - óch - komedia **22.20** Egzorcysta III - horror **0.45** Niszczycielka - film kryminalny

TVP 2

5.25 Górscy ratownicy (19) - Widoczność zero - serial
6.20 Anna Dymna - spotkajmy się - Karolina Sawka
6.50 Familiada - teleturniej
7.30 Pytanie na śniadanie
11.15 Policzmy się dla Polski
11.25 Dookoła Bałtyku (2) - magazyn
11.50 Barwy szczęścia (2409) - serial
12.30 Koło fortuny - teleturniej
13.15 Kozacka miłość (74) - serial
14.05 Va Banque (215) - teleturniej
14.35 Na sygnale (252) - Czas się żegnać - serial
15.10 Górscy ratownicy (28) - Trudne decyzje, cz. 2 - serial
16.00 Koło fortuny - teleturniej
16.35 Familiada - teleturniej
17.15 Promyk nadziei (1) - serial
18.00 Panorama
18.20 Va Banque (216) - teleturniej
18.45 Kozacka miłość (75) - serial
19.35 Barwy szczęścia (2409) - serial
20.05 Barwy szczęścia (2410) - serial
20.35 Dance Dance Dance - widowisko rozrywkowe
21.45 Dance Dance Dance - widowisko rozrywkowe
22.55 Muzyka, Taniec, Zabawa
23.55 Kino relaks - A psa biorę ja - komedia, USA, reż. Huck Botko, wyk. Alicia Silverstone, Ryan Kwanten, Randall Batinkoff
1.40 Pod nadzorem - film sensacyjny, Kanada, reż. Sydney J. Furie, wyk. Dolph Lundgren, Alex Karzis, Kata Dobo
3.30 Zabójczy widok - film sensacyjny, Wielka Brytania, USA, reż. John Glen, wyk. Roger Moore, Christopher Walken, Tanya Roberts, Grace Jones
5.40 Zakończenie dnia

TVN

5.45 Uwaga! - program interwencyjny
6.00 Ukryta prawda - program obyczajowy
7.00 Kuchenne rewolucje - program kulinarno - rozrywkowy
8.00 Dzień Dobry TVN - magazyn
11.35 Doradca smaku
11.45 Ukryta prawda - program obyczajowy
12.50 Ukryta prawda - program obyczajowy
13.50 LAB - serial
14.55 Szpital - program obyczajowy
15.55 Kuchenne rewolucje - program kulinarno - rozrywkowy
17.00 LAB - serial
18.00 Ukryta prawda - program obyczajowy
19.00 Fakty, Sport, Pogoda
19.25 Uwaga! koronawirus
19.55 Uwaga! - program interwencyjny

20.05 Planeta Singli II - komedia romantyczna, Polska 2018, reż. Sam Akina, wyk. Maciej Stuhr, Agnieszka Więdłocha, Danuta Stenka, Piotr Głowacki, Weronika Książkiewicz, Tomasz Karolak
22.30 Kryjówka - film sensacyjny, USA, RPA, Japonia 2012, reż. Daniel Espinosa, wyk. Denzel Washington, Ryan Reynolds, Vera Farmiga, Brendan Gleeson, Sam Shepard, Ruben Blades, Robert Patrick
1.00 Kuba Wojewódzki
2.00 Uwaga! - program interwencyjny
2.20 NOC Magii
3.40 Szpital - program obyczajowy

TVP SPORT

6.15 Piłka nożna - Puchar Włoch - Podsumowanie **7.15** Piłka nożna - Puchar Włoch - Podsumowanie **8.30** Retro TVP Sport **10.35** Lucyna - film dok **11.15** Boks - Gala MB Boxing Night 8, Wrocław - Podsumowanie **13.30** Sporty walki - Gala MMA ONE Championship - Fists of Fury III, Singapu **14.30** Sporty walki - Gala MMA ONE Championship - Fists of Fury III, Singapur **15.45** Biegi narciarskie - PŚ - sprint kobiet i mężczyzn **16.45** Biegi narciarskie - PŚ - sprint kobiet i mężczyzn **17.35** Skoki narciarskie - PŚ - konkurs indywidualny **19.20** Kamerą TVP SPORT **20.00** Boks - Gala MB Boxing Night 9 **20.15** Boks - Gala MB Boxing Night 9, cz. 1 **22.00** Sportowy Wieczór **22.20** Boks - Gala MB Boxing Night 9, cz. 2 **0.40** Sport **4.00** Sporty walki - Gala MMA ONE Championship - Fists of Fury III, Singapur **5.45** Zakończenie dnia

TV 4

6.00 Strażnik Teksasu **8.00** Nasz nowy dom **9.00** Sędzia Judy **9.55** Gliniarz i prokurator **10.55** Detektywi w akcji **11.55** Kobra - oddział specjalny **12.55** STOP Drogówka **13.55** Rubi - telenowela **14.55** Z miłości do dziecka **16.00** Policjantki i Policjanci **17.00** Nowe Sekrety sąsiadów **19.00** Policjantki i Policjanci **20.00** Gwiazdy Kabaretu **21.00** Gwiazdy Kabaretu **22.00** Sprawiedliwi - Wydział Kryminalny **0.05** Zabić Salazara - dramat kryminalny

PIĄTEK, 19.03

TVN 7

5.50 Szkoła - serial
6.55 Szpital - program obyczajowy
7.55 Zakochani po uszy - serial
8.25 Ukryta prawda - program obyczajowy
9.25 Ukryta prawda - program obyczajowy
11.25 Ten moment
11.55 Szpital - program obyczajowy
12.55 Szkoła - serial
13.55 Sąd rodzinny - program sądowy
14.55 Sędzia Anna Maria Wesołowska
15.55 Ukryta prawda - program obyczajowy
16.55 Brzydula - serial
17.30 Rozwód. Walka o wszystko
18.30 Ten moment
19.00 Ukryta prawda - program obyczajowy
20.00 Brzydula - serial
20.30 Ślub od pierwszego wejrzenia
21.30 Sposób na teściową - komedia, USA, Niemcy 2005, reż. Robert Luketic, wyk. Jane Fonda, Michael Vartan, Wanda Sykes, Adam Scott, Monet Mazur, Jennifer Lopez
23.40 Ta podstępna miłość - komedia romantyczna, USA 1997, reż. Carl Reiner, wyk. Bette Midler, Dennis Farina, Paula Marshall, Gail O'Grady, David Rasche, Jamie Denton, Danny Nucci
1.55 Druga strona medalu - talk show
2.30 NOC Magii

PULS

6.00 Zbuntowany anioł - telenowela
7.00 Nash Bridges - serial
8.00 Nash Bridges - serial
9.00 Lombard: Życie pod zastaw - serial
11.00 Zbuntowany anioł - telenowela
12.00 Zaklinaczka duchów - serial
13.00 Zaklinaczka duchów - serial
14.00 Lombard: Życie pod zastaw - serial
16.00 Rodzinny interes - serial
17.00 Rodzinny interes - serial
18.00 Lombard: Życie pod zastaw - serial
20.00 Zemsta Sokoła - film sensacyjny, USA 2015, reż. Ernie Barbarash, wyk. Jimmy Navarro, Lateef Crowder, Michael Jai White, Neal McDonough
22.00 Ostateczna rozgrywka - film akcji, Wielka Brytania 2018, reż. Scott Mann, wyk. Dave Bautista, Martyn Ford, Pierce Brosnan, Ray Stevenson
0.00 Strzelec wyborowy - film akcji, USA 1995, reż. Ted Kotcheff, wyk. Assumpta Serna, Dolph Lundgren, Gavan O'Herlihy, Maruschka Detmers
2.05 Castle - serial
3.00 Reporterzy. Z życia wzięte
3.55 Wojciech Cejrowski. Boso
4.50 Dyżur

TRWAM

12.00 Anioł Pański **12.03** Informacje dnia **12.20** Nieoczekiwana podróż **12.55** Lusaka Bauleni **13.10** Aktywna zima **13.30** Msza święta **14.30** Zrozumieć Antycywilizację **14.55** Słowo Życia **15.00** Koronka do Bożego Miłosierdzia **15.20** Mocni w wierze **15.50** Ma się rozumieć **16.00** Informacje dnia **16.10** Siódmy sakrament **16.35** Świat na wyciągnięcie ręki **17.00** Droga Krzyżowa **17.30** Antykultura III **17.55** Poczet Wielkich Polaków **18.00** Msza święta z Sanktuarium św. Józefa w Toruniu **19.30** Opowieści Theo **19.45** Modlitwa z telefonicznym udziałem dzieci **20.00** Informacje dnia **20.20** Różaniec **20.50** Myśląc Ojczyzna **21.00** Apel Jasnogórski **21.20** Informacje dnia **21.40** Polski Punkt Widzenia **22.00** Ziemia Obiecana **22.45** Tydzień, który zmienił świat **23.20** Filmowe Życiorysy. Krzyżu Święty Nade Wszystko

TTV

5.10 Usterka **5.45** Odlotowy ogród **6.20** Express **6.35** Uwaga! **6.55** Ukryta prawda **7.55** DeFacto 10 **8.25** Gogglebox. Przed telewizorem **9.25** Gogglebox. Przed telewizorem **10.25** Sędzia Anna Maria Wesołowska **11.05** Sędzia Anna Maria Wesołowska **12.05** Włoska klinika otyłości **13.10** Damy i wieśniaczki. Ukraina **14.25** Królowe życia - serial **15.05** 10 zadań specjalnych Michela Morana **15.45** Express **16.05** Gogglebox. Przed telewizorem **16.55** Najgorsze polskie tatuaże **17.45** Express **18.05** Usterka **18.35** Złomowisko PL **19.45** Express **20.05** Sport **20.10** Gogglebox. Przed telewizorem **21.15** Królowe życia - serial **21.45** Express **22.05** Królowe życia - serial **22.30** Królowe życia - serial **23.00** Królowe życia - serial **0.00** Damy i wieśniaczki. Za granicą **1.00** Gogglebox. Przed telewizorem **1.40** Seks - wypadki **2.45** Super Jana - serial

TV6

6.00 TOP 10 - Lista przebojów **7.00** Słoneczny patrol **8.00** Słoneczny patrol **9.00** Galileo **10.00** Sędzia Judy **11.00** Pamiętniki z wakacji **12.00** Miodowe lata **13.40** Bumerang **14.15** Policjantki i Policjanci **15.15** Detektywi w akcji **16.15** Septagon **17.15** Hawaje 5 - 0 **18.15** Miodowe lata **20.00** Galileo **21.00** CSI: Kryminalne zagadki Nowego Jorku **23.00** Dancing with the Stars. Taniec z Gwiazdami **1.20** STOP Drogówka **2.20** SuperLudzie Extra

eprasa.pl c6a47ef0f1

TVP 1

5.05 Klan (3770 - 3771) - telenowela
6.00 Sprawa dla reportera
6.50 Policzmy się dla Polski
7.00 Transmisja Mszy Świętej
7.35 Rok w ogrodzie
8.15 wojsko - polskie.pl (143) - reportaż
8.40 Pełnosprawni (396) - magazyn
9.10 Prywatne życie zwierząt - Kamuflaż - reportaż
9.40 Fascynujący świat - Miejsca kultu na świecie
10.45 Sekretne życie kotów s.I (1) - reality show
12.00 Płonące siodła - komedia, USA, reż. Mel Brooks, wyk. Mel Brooks, Cleavon Little, Gene Wilder
13.45 Okrasa łamie przepisy - Golonka inaczej - magazyn kulinarny
14.15 Z pamięci - Moda Polska
14.25 Ozdrowieńcy - /2/ - magazyn
14.55 Policzmy się dla Polski
15.05 Osiecka (4) - serial
16.00 To był rok!
17.00 Teleexpress, Pogoda
17.30 Jaka to melodia?
18.25 Stulecie Winnych s.III (28) - serial
19.25 Sport, Wiadomości, Pogoda
20.10 Alarm! - magazyn
20.35 Komisarz Alex s.XV (186) - Sejf - serial
21.35 Hit na sobotę - Papillon. Motylek - dramat, Hiszpania, USA, Czechy, reż. Michael Noer, wyk. Rami Malek, Charlie Hunnam, Tommy Flanagan, Michael Socha (HIT)
23.55 Wyjście awaryjne - komedia, Polska, reż. Roman Załuski, wyk. Bożena Dykiel, Jerzy Michotek, Andrzej Golejewski, Zbigniew Buczkowski, Krzysztof Kowalewski, Ferdynand Matysik, Bolesław Płotnicki, Andrzej Bielski
1.35 Głębia oceanu - dramat obyczajowy, USA, reż. Ulu Grosbard, wyk. Michelle Pfeiffer, Treat Williams
3.35 Jaka to melodia?
4.25 Z pamięci - Moda Polska
4.30 Zakończenie dnia

TVP 2

5.50 Barwy szczęścia (2406) - serial
6.25 Barwy szczęścia (2407) - serial
6.55 M jak miłość (1574) - serial
7.55 Pytanie na śniadanie
11.10 Rodzinny ekspres - W oczekiwaniu na dziecko, jak sobie radzić,
11.45 Dance Dance Dance s. III - widowisko rozrywkowe
13.00 Dance Dance Dance s. III - widowisko rozrywkowe
14.00 Familiada - teleturniej
14.35 Koło fortuny - teleturniej
15.15 Wojciech Cejrowski - boso przez świat - Peru. Inkowie
15.45 Smaki świata po polsku
16.20 Na dobre i na złe (802) - Bądź przy mnie - serial
17.25 Na sygnale (297) - Sobota w nocy - serial
17.50 Słowo na niedzielę - Bizon i nawrócenie czyli to on da plon
18.00 Panorama
18.20 Pogoda
18.30 Postaw na milion - teleturniej
19.25 Rodzinka.pl s.VII (161) - Zależności - serial
20.00 The Voice Kids - widowisko muzyczne
21.30 The Voice Kids - widowisko muzyczne
22.15 Kabaret. Super Show Dwójki (4) - program kabaretowy
23.20 Hity wszech czasów - magazyn muzyczny
0.20 Teściowie - komedia, Niemcy, USA, reż. Andrew Fleming, wyk. MIchael Douglas, Ryan Reynolds, Albert Brooks (HIT)
2.10 Przyrzeczenie - dramat, USA, Hiszpania, reż. Terry George, wyk. Oscar Isaac, Charlotte Le Bon, Christian Bale
4.30 Rodzinka.pl (247) - Kobita mi zwariowała - serial
4.55 Zakończenie dnia

POLSAT

6.00 Nowy dzień z Polsat News
8.10 Dawno temu w trawie - film anim.
10.10 Ewa gotuje
10.40 Nasz nowy dom
12.40 Design Dream. Pojedynek na wnętrza
13.45 Łowcy nagród
14.45 Rolnicy. Podlasie
15.45 Więzienie
17.45 Chłopaki do wzięcia
18.50 Wydarzenia
19.25 Gość Wydarzeń
19.45 Sport
19.55 Pogoda
20.05 Kowalscy kontra Kowalscy
21.05 Piękni i bezrobotni

22.05 Vabank 2, czyli riposta - komedia sensacyjna, Polska, 1984, reż. Juliusz Machulski, wyk. Jan Machulski, Leonard Pietraszak, Witold Pyrkosz, Ewa Szykulska - Odsiadujący wyrok za obrabowanie własnego banku Kramer (Pietraszak) ucieka z więzienia. Zanim zbiegnie do Szwajcarii, chce się zemścić na Kwincie (Jan Machulski), który odpoczywa na zasłużonej emeryturze i o wszystkim dowiaduje się z gazet. Powody do obaw ma również Duńczyk (Pyrkosz), obecnie producent filmowy. (HIT)
0.30 Bad Ass: Twardziel - film sensacyjny, USA, 2012, reż. Craig Moss, wyk. Danny Trejo, Charles S. Dutton, Joyful Drake, Ron Perlman
2.30 Tajemnice losu
4.40 Disco Gramy

TVN

5.10 Uwaga! - program interwencyjny
5.25 Ukryta prawda - program obyczajowy
6.25 Kuchenne rewolucje - program kulinarno - rozrywkowy
7.25 Efekt Domina
8.00 Dzień Dobry TVN - magazyn
11.30 Brzydula - serial
12.00 Brzydula - serial
12.30 Brzydula - serial
13.00 Brzydula - serial
13.30 Brzydula - serial
14.00 Na Wspólnej Omnibus - serial
15.50 MasterChef Junior
17.25 Efekt Domina
18.00 Kuchenne rewolucje - program kulinarno - rozrywkowy
19.00 Fakty, Sport, Pogoda
19.45 Uwaga! - program interwencyjny
20.00 Power Couple - program rozrywkowy

21.30 Siostry - komedia, USA 2015, reż. Jason Moore, wyk. Tina Fey, Amy Poehler, Maya Rudolph, James Brolin, Dianne Wiest, John Cena (HIT)
0.00 Król Skorpion II: Narodziny wojownika - film przygodowy, USA, RPA, Niemcy 2008, reż. Russell Mulcahy, wyk. Michael Copon, Karen David, Simon Quarterman, Tom Wu
2.20 Uwaga! - program interwencyjny
2.40 NOC Magii

SUPER POLSAT

6.00 Wydarzenia **6.35** SuperLudzie Extra **7.00** Psi patrol **9.00** Kung Fu Panda: Legenda o niezwykłości **10.00** Świat według Kiepskich **11.00** SuperLudzie Extra **11.15** Małe Wielkie Marzenia **12.15** Nasz nowy dom **14.15** Serca dwa **14.50** Tomcio Grubasek - komedia, USA, 1995, reż. Peter Segal, wyk. Chris Farley, David Spade, Brian Dennehy, Bo Derek **16.55** Tini: Nowe życie Violetty - film familijny, Hiszpania, Włochy, 2016, reż. Juan Pablo Buscarini, wyk. Martina Stoessel, Jorge Blanco, Adrián Salzedo, Mercedes Lambre **19.00** Łowcy nagród **20.00** Bad Boys II - komedia sensacyjna, USA, 2003, reż. Michael Bay, wyk. Martin Lawrence, Will Smith, Jordi Molla, Gabrielle Unio **23.05** Godzilla - film sci - fi, USA, 1998, reż. Roland Emmerich, wyk. Matthew Broderick, Maria Pitillo, Jean Reno, Hank Azaria **2.00** Polsat SuperHit Festiwal 2017 **3.00** Polacy za granicą

TVP SPORT

6.25 Sport **7.40** Biegi narciarskie - Ski Classics, Are - Vldalsrennet, 54km **9.40** Biegi narciarskie - Ski Classics, Are - Vldalsrennet, 54km **11.00** Stan futbolu - magazyn **14.10** Piłka ręczna mężczyzn - PGNiG Superliga 17.kolejka. Zagłębie Lubin - Azoty Puławy - **16.05** Skoki narciarskie - PŚ - konkurs drużynowy **17.10** Piłka nożna - Liga Mistrzów. 1 finału. Bayern Monachium - Lazio **18.10** Piłka nożna - Liga Mistrzów. 1 finału. Bayern Monachium - Lazio **19.15** Piłka nożna - PKO Ekstraklasa, 22.kolejka. Lech Poznań - Jagiellonia Białystok **19.50** Piłka nożna - PKO Ekstraklasa, 22.kolejka. Lech Poznań - Jagiellonia Białystok **22.30** Sportowy Wieczór **23.10** Boks - Gala MB Boxing Night 9, cz. 2 - walka wieczoru Parzęczewski - Galovar **0.00** Sport **4.00** Boks - Gala w San Antonio - podsumowanie **5.35** Zakończenie dnia

STOPKLATKA

6.00 Klara i wszystko jasne - serial **8.00** Komisarz Rex - serial **10.00** Hudson i Rex - serial **11.00** Czterej pancerni i pies cz. 5 - 6 - serial **13.35** Samotny wilk McQuade - film akcji, USA **15.50** Ptaszek na uwięzi - komedia sensacyjna, USA **18.20** Stój, bo mamuśka strzela - komedia, USA **20.00** Batman - film sci - fi, USA, W. Brytania **22.40** Psy - dramat sensacyjny, Polska **0.55** Borat - komedia, USA **2.40** Zaklęte rewiry - dramat psychologiczny

TV 4

6.00 Szczenięce lata Toma i Jerry'ego **7.05** Scooby - Doo! Wyprawa po mapę skarbów - film anim. **8.00** Galileo **10.05** W 80 dni dookoła świata - film przygodowy **12.35** STOP Drogówka **13.45** Agent XXL: Rodzinny interes - komedia sensacyjna **16.00** Policjantki i Policjanci **19.00** Galileo **20.00** Policjantki i Policjanci **22.00** Sprawiedliwi - Wydział Kryminalny **0.00** Oczy anioła - melodramat, USA **2.10** Graffiti **2.25** Disco Polo Life

SOBOTA, 20.03

TVN 7

5.00 Szpital - program obyczajowy
6.00 Kosmiczny wykop
6.15 Szkoła - serial
7.20 Ukryta prawda
9.20 Ten moment
9.50 Hotel Paradise
11.45 Ten moment
12.15 Neurochirurg - dok.
13.15 Pluto Nash - komedia, USA 2002
15.15 Dorwać Smarta - komedia, USA
17.35 Godzilla - film przygodowy, USA, Japonia 2014, reż. Gareth Edwards, wyk. Aaron Taylor - Johnson, Elizabeth Olsen, Bryan Cranston, Ken Watanabe, Juliette Binoche, David Strathairn, Sally Hawkins
20.00 Kac Vegas w Bangkoku - komedia, USA 2011, reż. Todd Philips, wyk. Bradley Cooper, Ed Helms, Zach Galifianakis, Justin Bartha, Ken Jeong, Paul Giamatti, Mike Tyson (HIT)
22.15 Firewall - film sensacyjny, USA, Australia 2006, reż. Richard Loncraine, wyk. Harrison Ford, Paul Bettany, Virginia Madsen, Jimmy Bennett, Robert Patrick, Robert Forster, Alan Arkin
0.30 Nauka jazdy - film obyczajowy, USA, Wielka Brytania 2014, reż. Isabel Coixet, wyk. Ben Kingsley, Patricia Clarkson, Sarita Choudhury, Jake Weber, Grace Gummer
2.25 NOC Magii

PULS

6.00 Łowcy skarbów - serial
7.00 Taki jest świat
8.00 Lombard: Życie pod zastaw - serial
10.00 Lombard: Życie pod zastaw - serial
12.00 Lombard: Życie pod zastaw - serial
14.00 Lombard: Życie pod zastaw - serial
16.00 Lombard: Życie pod zastaw - serial
18.00 Lombard: Życie pod zastaw - serial
20.00 American Assassin - thriller, USA 2017, reż. Michael Cuesta, wyk. Charlotte Vega, David Suchet, Dylan O'Brien, Michael Keaton, Sanaa Lathan, Scott Adkins, Taylor Kitsch (HIT)
22.05 Pakt z mordercą - thriller, USA, Hiszpania, Niemcy 2017, reż. Jonathan Mostow, wyk. Allen Leech, Amy Landecker, Martin Compston, Odeya Rush, Sam Worthington
23.55 Eliminatorzy - film akcji, USA 2016, reż. James Nunn, wyk. Daniel Caltagirone, James Cosmo, Scott Adkins, Wade Barrett
1.50 Castle - serial
2.45 Taki jest świat
3.25 Na jedwabnym szlaku
4.00 Menu na miarę
4.35 Z archiwum policji
5.00 Dyżur

TRWAM

12.00 Anioł Pański **12.03** Informacje dnia **12.20** Filmowe Życiorysy. Krzyżu Święty Nade Wszystko **13.00** Aktywna zima **13.20** Ocalić od zapomnienia **13.30** Msza święta **14.30** Przegląd Katolickiego Tygodnika „Niedziela" **14.35** Święty Piotr Julian Eymard **15.30** Wierzę w Boga **16.00** Informacje dnia **16.10** Wilhelm Pluta - „biskup rodziny" **17.00** Z Parlamentu Europejskiego **17.30** Mocni Jego mocą **17.55** Poczet Wielkich Polaków **18.00** Anioł Pański **18.05** Informacje dnia **18.15** Rozmowy niedokończone **19.25** Święty na każdy dzień **19.30** Katecheza ks. bp. Antoniego Długosza **19.45** Modlitwa z telefonicznym udziałem dzieci **20.00** Informacje dnia **20.20** Różaniec **20.50** Myśląc Ojczyzna **21.00** Apel Jasnogórski **21.20** Informacje dnia **21.40** Polski Punkt Widzenia **22.00** Mojżesz - 10 przykazań **23.00** Głos serca **23.45** Filmowe życiorysy.

TTV

5.25 Handlarze **6.15** Sport **6.25** Express **6.45** DeFacto **7.15** DeFacto **7.45** Down the road. Zespół w trasie **8.30** Sport **8.35** Gogglebox. Przed telewizorem **9.45** Express **10.00** 10 zadań specjalnych Michela Morana **10.30** It's my life! To moje życie **11.00** It's my life! To moje życie **11.35** It's my life! To moje życie **12.05** It's my life! To moje życie **12.35** Usterka **13.05** Wyburzacze - program rozrywkowy **13.55** Polski świat **14.55** Najgorsze polskie tatuaże **15.45** Express **16.00** Ostre cięcie **16.40** Gogglebox. Przed telewizorem **17.45** Express **18.05** Złomowisko PL **19.15** Królowe życia - serial **19.45** Express **20.00** Królowe życia - serial **20.30** Królowe życia - serial **21.00** Królowe życia - serial **21.30** Królowe życia - serial **22.00** Najgorsze polskie tatuaże **22.45** Gogglebox. Przed telewizorem **1.30** Ostre cięcie **2.15** Oszuści - serial **3.15** Super Jana - serial

TV6

6.00 TOP 10 - Lista przebojów **7.05** Flintstonowie **9.05** Gordon Ramsay: 24 godziny w piekle **10.20** Księżniczka łabędzi i królewska tajemnica - film anim. **11.55** Wicher 2: Na przekór wszystkiemu - film familijny **14.05** Columbo **16.05** Wzór - serial **20.00** Galileo **21.00** CSI: Kryminalne zagadki Nowego Jorku **23.00** Dancing with the Stars. Taniec z Gwiazdami **1.05** Spadkobiercy **2.05** Włatcy móch **2.40** TOP 10 - Lista przebojów

TVP 1

4.40 Klan (3772 - 3774) - telenowela
6.00 Słownik polsko@polski
6.25 wojsko - polskie.pl (143) - reportaż
6.55 Słowo na niedzielę
7.00 Transmisja Mszy Świętej
8.00 Tydzień
8.30 Zakochaj się w Polsce - magazyn
9.00 Weterynarze z sercem
9.30 Przyrodnik na tropie - cykl dok.
10.05 Wielkie rodziny, cz. 1 - dokument
10.55 Słowo na niedzielę - Bizon i nawrócenie czyli to on da plon
11.00 Transmisja Mszy Świętej
11.55 Między ziemią a niebem
12.00 Anioł Pański
12.15 Między ziemią a niebem
12.50 Pasterz - Zwyczajny kapłan - serial
13.15 Na ratunek młodym szympansom Punkt krytyczny 2 - serial
14.15 Z pamięci - Moda Polska
14.25 Okrasa łamie przepisy - Golonka inaczej - magazyn kulinarny
15.05 Komisarz Alex s.XV (186) - Sejf - serial
16.05 Sekretne życie kotów
17.00 Teleexpress, Pogoda
17.30 Ojciec Mateusz s.XXV - Ojciec Mateusz (318) - serial
18.30 Jaka to melodia?
19.25 Sport, Wiadomości, Pogoda
20.15 Stulecie Winnych s.III (29) - serial
21.15 To był rok!
22.20 Zakochana Jedynka - Grace księżna Monako - film obyczajowy, Włochy, Belgia, Francja, USA, reż. Olivier Dahan, wyk. Nicole Kidman, Tim Roth, Frank Langella (HIT)
0.10 Papillon. Motylek - dramat, Hiszpania, USA, Czechy, reż. Michael Noer, wyk. Rami Malek, Charlie Hunnam, Tommy Flanagan
2.30 Ondine - film obyczajowy, USA, Irlandia, reż. Neil Jordan, wyk. Colin Farrell, Alicja Bachleda - Curuś, Alison Barry, Stephen Rea
4.10 Jaka to melodia?
4.55 Z pamięci - Moda Polska
5.00 Zakończenie dnia

TVP 2

5.20 Barwy szczęścia (2408)- 2410) - serial
6.55 M jak miłość (1575) - serial
7.55 Pytanie na śniadanie
11.15 Dookoła Bałtyku (3) - magazyn
11.45 The Voice Kids - widowisko muzyczne
14.00 Familiada - teleturniej
14.35 Koło fortuny - teleturniej
15.15 Szansa na sukces. Opole 2021 s.II - Piosenki Czesława Niemena
16.15 Na sygnale (298) - Zrządzenie losu - serial
16.45 Lajk!
17.00 Zainwestuj w marzenia s.III (32) - Budżet przedsiębiorstwa - serial
17.15 Moje życie XXL (2) - reality show
18.00 Panorama, Pogoda
18.30 Wojciech Cejrowski - boso przez świat - Peru. Mur
19.00 Smaki świata po polsku
19.25 Rodzinka.pl s.VII (162) - Powrót Magdy - serial
20.00 Postaw na milion - teleturniej
20.55 Wszystko dla mojej córki - film dok.
21.55 Przyrzeczenie - dramat, USA, Hiszpania, reż. Terry George, wyk. Oscar Isaac, Charlotte Le Bon, Christian Bale (HIT)
0.20 Kino bez granic - Głowa rodziny - dramat, USA, Kanada, reż. Mark Williams, wyk. Gretchen Mol, Gerard Butler, Willem Dafoe, Alison Brie, Alfred Molina
2.15 Zbliżenia - dramat, Polska, reż. Magdalena Piekorz, wyk. Ewa Wiśniewska, Joanna Orleańska, Łukasz Simlat, Andrzej Seweryn, Henryk Talar, Małgorzata Niemirska, Jacek Braciak, Władysław Kowalski, Dariusz Niebudek, Marcin Kwaśny
3.45 Wszystko co kocham - film obyczajowy, reż. Jacek Borcuch, wyk. Mateusz Kościukiewicz, Olga Frycz, Jakub Gierszał, Andrzej Chyra
5.20 Zakończenie dnia

POLSAT

6.00 Nowy dzień z Polsat News
8.45 Madagaskar - film anim.
10.45 Spider - Man 3 - film sci - fi, USA, 2007, reż. Sam Raimi, wyk. Tobey Maguire, Kirsten Dunst, Thomas Haden Church, Topher Grace
13.45 Ninja Warrior Polska
15.45 Twoja Twarz Brzmi Znajomo
17.40 Design Dream. Pojedynek na wnętrza
18.50 Wydarzenia, Sport, Pogoda
19.30 Państwo w Państwie
20.00 Kabaret na żywo - Klinika Skeczów Męczących
22.10 Love Island. Wyspa miłości

23.20 Botoks - dramat, obyczajowy, Polska, 2017, reż. Patryk Vega, wyk. Olga Bołądź, Agnieszka Dygant, Katarzyna Warnke, Marieta Żukowska - Losy czterech kobiet splatają się w murach szpitala. Daniela jest początkującą ratowniczką medyczną. Jeździ jedną karetką z bratem, Darkiem. Sanitariuszka z lubością poddaje się kolejnym zabiegom upiększającym, dzięki którym przemienia się z zahukanego kopciuszka w bezwzględną, odnoszącą sukcesy przedstawicielkę koncernu farmaceutycznego. Magda) jest ginekologiem położnikiem, specjalizującym się w aborcjach na życzenie. Pewnego dnia sama zachodzi w ciążę. (HIT)
2.05 Szklana pułapka 5 - film sensacyjny, USA, 2013, reż. John Moore, wyk. Bruce Willis, Sebastian Koch, Jai Courtney, Mary Elizabeth Winstead

TVN

5.10 Uwaga! - program interwencyjny
5.25 Ukryta prawda - program obyczajowy
6.25 Kuchenne rewolucje - program kulinarno - rozrywkowy
7.25 Nowa Maja w ogrodzie
7.55 Akademia ogrodnika
8.00 Dzień Dobry TVN - magazyn
11.30 Efekt Domina
12.05 Co za tydzień - magazyn
12.55 Tajemnica zawodowa - serial
13.55 Power Couple - program rozrywkowy
15.30 Planeta Singli II - komedia romantyczna, Polska 2018, reż. Sam Akina, wyk. Maciej Stuhr, Agnieszka Więdłocha, Danuta Stenka, Piotr Głowacki, Weronika Książkiewicz, Tomasz Karolak
18.00 Równi sobie
19.00 Fakty, Sport, Pogoda
19.45 Uwaga! - program interwencyjny
20.00 MasterChef Junior

21.30 Szybko i wściekle - film sensacyjny, USA 2009, reż. Justin Lin, wyk. Vin Diesel, Paul Walker, Jordana Brewster, Michelle Rodriguez, John Ortiz, Gal Gadot (HIT)
23.50 Śmiertelna wyliczanka - film sensacyjny, USA 2002, reż. Barbet Schroeder, wyk. Sandra Bullock, Ben Chaplin, Ryan Gosling, Michael Pitt, Agnes Bruckner, Chris Penn
2.15 Kuchenne rewolucje - program kulinarno - rozrywkowy
3.15 Uwaga! - program interwencyjny
3.35 NOC Magii

SUPER POLSAT

6.00 Wydarzenia **6.35** SuperLudzie Extra **7.00** Psi patrol **9.00** Kung Fu Panda: Legenda o niezwykłości **10.00** Potwory kontra obcy: Wielka ucieczka B.O.B. - a - film anim. **10.15** Świat według Kiepskich **11.30** Safari - film anim. **13.15** Łowcy nagród **14.15** Łowcy nagród **15.15** Miłość zaklęta w muzyce - film muzyczny **17.20** Jak rozpętałem II wojnę światową cz. 2 - Za bronią - komedia wojenna, Polska, 1970, reż. Tadeusz Chmielewski, wyk. Wacław Kowalski, Marian Kociniak, Kazimierz Rudzki, Piotr Fronczewski **19.00** Łowcy nagród **20.05** Godzilla - film sci - fi, USA, 1998, reż. Roland Emmerich, wyk. Matthew Broderick, Maria Pitillo, Jean Reno, Hank Azaria **23.00** Nic nie widziałem, nic nie słyszałem - komedia kryminalna **1.10** Kabaretowa Ekstraklasa **1.30** Gliniarze **2.30** Gliniarze **3.30** Gliniarze **4.30** Gliniarze **5.30** Na ratunek 112

TVP SPORT

6.40 Sport **8.15** Piłka nożna - PKO Ekstraklasa, 22.kolejka. Lech Poznań - Jagiellonia Białystok **9.15** Piłka nożna - PKO Ekstraklasa, 22.kolejka. Lech Poznań - Jagiellonia Białystok **10.20** Droga do EURO (1) - magazyn **10.55** Piłka nożna - Ekstraliga kobiet, 14.kolejka. Górnik Łęczna - Czarni Sosnowiec **13.05** Boks - Gala MB Boxing Night 9, cz. 2 - walka wieczoru Parzęczewski - Galovar **14.10** Piłka ręczna mężczyzn - PGNiG Superliga 17.kolejka. Górnik Zabrze - Pogoń Szczecin - **16.05** Strongman - World's Strongest Man 2003 **19.25** Piłka nożna - 2.liga, 23.kolejka. GKS Katowice - Górnik Polkowice **21.30** Sportowy Wieczór **22.10** Snooker - Mistrzostwa Polski, Lublin - Finał **2.10** Sporty walki - Gala MMA ONE Championship - Fists of Fury III, Singapur **4.00** Boks - Gala w Los Angeles - podsumowanie **5.25** Zakończenie dnia

TV 4

6.00 Szczenięce lata Toma i Jerry'ego **6.35** Scooby - Doo! Frankenstrachy - film anim. **8.00** Alvin i wiewiórki 3 - film familijny **9.55** Galileo **10.55** STOP Drogówka **11.55** Gwiazdy Kabaretu **12.55** Wciąż ją kocham - melodramat **15.10** Joe Black - melodramat **19.00** Galileo **20.00** Hellboy - film fantasy, USA, 2004, reż. Guillermo del Toro **22.35** Nożownik - thriller sensacyjny, USA, 2003, reż. William Friedkin, wyk. To **0.30** Gwiazdy Kabaretu

NIEDZIELA, 21.03

TVN 7

5.00 Szpital - program obyczajowy
6.00 Kosmiczny wykop
6.15 Szkoła - serial
7.20 Ukryta prawda
9.20 Ten moment
9.50 Hotel Paradise
11.45 Ten moment
12.15 Neurochirurg - dok.
13.15 Ukryta prawda
15.10 Ślub od pierwszego wejrzenia
16.10 Street Dance - film obyczajowy, Wielka Brytania 2010, reż. Max Giwa, Dania Pasquini, wyk. Nichola Burley, Charlotte Rampling, Richard Winsor, Ukweli Roach
18.15 Johnny English - komedia, Francja, Wielka Brytania, USA 2003, reż. Peter Howitt, wyk. Rowan Atkinson, Tasha de Vasconcelos, Ben Miller
20.00 Geosztorm - film katastroficzny, USA 2017, reż. Dean Devlin, wyk. Gerard Butler, Jim Sturgess, Abbie Cornish, Alexandra Maria Lara (HIT)
22.20 Bez przebaczenia - western, USA 1992, reż. Clint Eastwood, wyk. Clint Eastwood, Gene Hackman, Morgan Freeman, Richard Harris, Jaimz Woolvett, Saul Rubinek
1.00 Na pokuszenie - film obyczajowy, USA 2017, reż. Sofia Coppola, wyk. Colin Farrell, Nicole Kidman, Kirsten Dunst, Elle Fanning, Oona Laurence
2.55 Druga strona medalu - talk show
3.30 NOC Magii

PULS

6.00 Rodzinny interes - serial
9.00 Sezon na psa - komedia, USA 2018, reż. Ken Marino, wyk. Adam Pally, Eva Longoria, Fin
11.20 Królewna Śnieżka - film familijny, USA 2012, reż. Tarsem Singh, wyk. Armie Hammer, Julia Roberts, Lily Collins, Nathan Lane
13.30 Najpiękniejsze baśnie braci Grimm: Grające drzewko - baśń
14.45 Najpiękniejsze baśnie: Mała Syrenka - baśń, Niemcy 2013
15.55 Matylda - film familijny, USA 1996, reż. Danny DeVito, wyk. Danny DeVito, Embeth Davidtz, Mara Wilson, Rhea Perlnan
17.55 Pokojówka na Manhattanie - komedia romantyczna, USA 2002, reż. Wayne Wang, wyk. Jennifer Lopez, Natasha Richardson, Ralph Fiennes, Stanley Tucci
20.00 Plan ucieczki - film akcji, USA 2013, wyk. Arnold Schwarzenegger, Cent 50, Faran Tahir, Jim Caviezel, Sam Neill, Sylvester Stallone (HIT)
22.10 Zabójcza przesyłka - thriller, Wielka Brytania 2019, reż. Zackary Adler, wyk. Alicia Agneson, Amit Shah, Craig Conway, Dermot Mulroney, Gary Oldman
0.05 Saper - film akcji, USA 1998, reż. Keoni Waxman, wyk. Bruce Payne, Claire Stansfield, Dolph Lundgren
2.05 Dyżur

TRWAM

9.30 Msza święta **10.35** Przegląd Katolickiego Tygodnika „Niedziela" **10.40** Cuda Jezusa **11.30** Jesteśmy katolikami **12.00** Anioł Pański z Ojcem Świętym Franciszkiem **12.20** Wieś - to też Polska **13.30** Papież Polak do Rodaków **14.00** Ewangelia wg św. Jana **15.45** Święty na każdy dzień **15.50** 100 cudownych miejsc na świecie **16.00** Informacje dnia **16.10** Koncert życzeń **17.00** Zostań Żołnierzem RP **17.15** Gorzkie Żale **17.45** 100 cudownych miejsc na świecie **17.55** Poczet Wielkich Polaków **18.00** Anioł Pański **18.05** Informacje dnia **18.15** Rozmowy niedokończone **19.25** Święty na każdy dzień **19.30** Opowieści biblijne **20.00** Informacje dnia **20.20** Różaniec **20.50** Kolory Świętości **21.00** Apel Jasnogórski **21.20** Informacje dnia **21.40** Retrospekcja **21.45** Cuda Jezusa **22.35** Jezusie, ulituj się nad nami! **23.00** Jak my to widzimy **23.30** Tam, gdzie Bóg płacze

TTV

5.25 10 zadań specjalnych Michela Morana **5.55** Oszuści - serial **6.50** Express **7.10** O tym się nie mówi **7.25** Gogglebox. Przed telewizorem **8.10** Orzeł czy Reszka **9.15** DeFacto **9.45** Express **10.00** Down the road. Zespół w trasie **10.45** Polski świat **11.45** Najgorsze polskie tatuaże **12.30** It's my life! To moje życie **13.00** It's my life! To moje życie **13.35** Dżentelmeni i wieśniacy **14.40** Gogglebox. Przed telewizorem **15.45** Express **16.05** Gogglebox. Przed telewizorem **17.05** It's my life! To moje życie **17.45** Express **18.05** It's my life! To moje życie **18.45** Królowe życia - serial **19.15** Królowe życia - serial **19.45** Express **20.05** Sport **20.15** Najgorsze polskie tatuaże **21.00** Gogglebox. Przed telewizorem **22.00** Down the road. Zespół w trasie **22.40** Orzeł czy Reszka **23.45** Królowe życia - serial **0.10** Królowe życia - serial **0.35** Co za kabaret! **1.55** DeFacto **2.25** Kanapowcy

TV6

6.00 TOP 10 - Lista przebojów **7.05** Flintstonowie **8.40** Dzielna Mysz **8.55** STOP Drogówka **10.00** Gordon Ramsay: 24 godziny w piekle **11.00** Hero - film przygodowy **13.00** Teren prywatny - thriller **15.00** Policjantki i Policjanci **20.00** Galileo **21.00** CSI: Kryminalne zagadki Nowego Jorku **23.00** Gatunek 2 - horror sci - fi, USA, 1998, reż. Peter Medak **1.00** Spadkobiercy **2.00** Włatcy móch **2.30** SuperLudzie Extra **2.40** TOP 10

eprasa.pl c6a47ef0f1

Kwiatki na drodze

POW. CHEŁMSKI 8 marca policjanci ruchu drogowego z chełmskiej komendy wspólnie z Wojewódzkim Ośrodkiem Ruchu Drogowego w Chełmie przeprowadzili akcję pod nazwą „Dzień Kobiet na drodze". Kobiety, które zatrzymane zostały do kontroli drogowej, otrzymywały drobny upominek, chyba że któraś zasłużyła na mandat...

- Celem akcji było propagowanie bezpiecznych zachowań na drodze. Funkcjonariusze zwracali uwagę między innymi na zapięte pasy bezpieczeństwa, stan techniczny pojazdów, a także na trzeźwość kierujących – mówi komisarz **Ewa Czyż**, rzeczniczka prasowa KMP w Chełmie. - Dzisiejsze działania skierowane były przede wszystkim jednak do kobiet. Policjanci przypominali o podstawowych zasadach bezpieczeństwa w ruchu drogowym, a przedstawiciel ośrodka ruchu drogowego wręczał zatrzymanym do kontroli drogowej paniom kwiaty i drobne upominki. Tego typu akcje mają uświadomić wszystkim, jak bardzo ważna jest znajomość przepisów ruchu drogowego i stosowanie się do nich.

(apm)

fot. KMP w Chełmie

Piesi pierwsi na pasach

Prezydent RP Andrzej Duda podpisał nowelizację Prawa o ruchu drogowym, która zakłada szereg zmian na polskich drogach. Jedną z nich jest długo wyczekiwany przepis wprowadzający pierwszeństwo pieszych przechodzących przez jezdnię. Nowe zasady zaczną obowiązywać od 1 czerwca br.

Zgodnie z nowelizacją pieszy będzie miał pierwszeństwo przed każdym pojazdem w chwili, kiedy znajdzie się już na przejściu, a nie dopiero wtedy, kiedy będzie na nie wchodził. Zmiana ta nie dotyczy miejsc, gdzie pasy krzyżują się z torowiskiem, ponieważ pieszy zawsze będzie musiał ustępować pierwszeństwa tramwajowi. Tym samym kierowcy samochodów zostaną zmuszeni do jeszcze większej uwagi przed zbliżaniem się do przejścia.

Ale sami piesi nie mogą czuć się jak przysłowiowe „święte krowy". Jeśli wbiegną na pasy czy wtargną na nie, powodując zagrożenie dla siebie i dla kierowcy, mogą spodziewać się konsekwencji karnych. Podobnie, kiedy zamiast skupiać się na tym, co dzieje się wokół, będą szli przez przejście, używając telefonów komórkowych lub innych urządzeń odwracających uwagę i zaburzających koncentrację.

Na tym jednak zmiany się nie kończą, kolejne dotyczącą już samych kierowców. Od 1 czerwca ujednolicona zostanie dopuszczalna prędkość w terenie zabudowanym. Przez całą dobę będzie można jechać w takich miejscach 50 km/h, a nie - co jeszcze obowiązuje - 60 km/h w godz. 23 - 5.

Ostatni istotny znowelizowany przepis budzi bardzo duże kontrowersje wśród zmotoryzowanych, ponieważ mówi o zachowaniu odpowiedniego odstępu za poprzedzającym pojazdem na drogach ekspresowych i autostradach. Według ustawy odległość ta nie może być mniejsza niż połowa liczby określającej prędkość, z jaką się poruszamy. Mówiąc prościej, jeśli będziemy poruszać się 120 km/h, to musimy znajdować się co najmniej 60 m za pojazdem przed nami. Zmotoryzowani pytają jednak, w jaki sposób mają mierzyć ten dystans i jak właściwie służby chcą wyciągać konsekwencje za jego nieprzestrzeganie... Obowiązek trzymania odległości nie będzie obowiązywał kierowców podczas wyprzedzania. **MP**

Victoria wznowiła rozgrywki zgodnie z planem

PIŁKA NOŻNA Po przerwie zimowej rozgrywki wznowiła lubelska Hummel IV liga (pod koniec lutego rozgrywki zyskały oficjalnego partnera technicznego). W 20. kolejce spotkań nie zawiodła wiceliderująca Victoria Żmudź. Podopieczni trenera Piotra Molińskiego, zgodnie z planem, pokonali u siebie ostatnią w tabeli Unię Białopole, którą po raz pierwszy w oficjalnym meczu ligowym poprowadził trener Robert Tarnowski.

Wzmocniona w zimie kilkoma zawodnikami Victoria Żmudź była zdecydowanym faworytem sobotniej konfrontacji z Unią Białopole. Wystarczy powiedzieć, że do obozu **Piotra Molińskiego** dołączyli **Dawid Salewski** (z Chełmianki Chełm), **Karol Łubkowski** (ze Stali Poniatowa, zawodnik pochodzi z Woli Uhruskiej) i **Kamil Warecki** (ze Świdniczanki Świdnik Mały). Ten ostatni nie mógł wystąpić w sobotnim starciu, ponieważ pauzował za żółte kartki.

- Można powiedzieć, że największymi wzmocnieniami naszej drużyny są powroty po kontuzjach takich zawodników jak: **Erwin Sobiech**, **Wojciech Stańczykowski**, czy **Igor Paskiv**. Z nimi nasza siła rażenia będzie jeszcze większa – podkreśla szkoleniowiec Victorii.

Dużo mniejszego kalibru wzmocnień dokonał outsider grupy drugiej IV ligi. Po dłużej przerwie spowodowanej kontuzją do zespołu wrócił **Szymon Łukaszewski**. Do zespołu trenera Roberta Tarnowskiego dołączyli również **Jakub Łukaszewski**, brat Szymona (z Woli Uhruskiej), **Dawid Steciuk** (z Unii Hrubieszów), **Sebastian Oleszczuk**, **Gabriel Barszczewski** (obaj z Hrubieszowa, rocznik 2004) oraz **Mateusz Skuczyński** (Kłos Gmina Chełm).

Pojedynek pomiędzy Victorią a Unią nie był porywającym widowiskiem. Warunki do gry nie były najlepsze. W trakcie spotkania wiał silny wiatr, a boisko było bardzo grząskie.

- W meczu z Unią byliśmy faworytem i z tej roli się wywiązaliśmy. Cieszymy się z pierwszych w tym roku ligowych punktów. Zwycięstwo nie przyszło jednak łatwo, bo przejście ze sztucznej nawierzchni na boisko naturalne nie jest łatwe i wymaga czasu, co potwierdziło sobotnie spotkanie – mówi trener Moliński.

W pierwszej połowie inicjatywę mieli grający z wiatrem gospodarze. Goście mieli problem z wyprowadzeniem piłki z własnej połowy i w zasadzie nie potrafili poważniej zagrozić bramce **Marcina Perduna**. Najbliżej szczęścia był **Dawid Lewkowicz**, ale jego strzał był zbyt lekki i bramkarz Victorii bez problemu złapał futbolówkę. Podopieczni trenera Molińskiego wykorzystali przewagę i w 21. minucie objęli prowadzenie. Mocno pomógł im w tym pozyskany z Kłosa Mateusz Skuczyński, który przy dośrodkowaniu Wojciecha Stańczykowskiego popełnił błąd i źle ocenił lot piłki. Futbolówka skozłowała przed bramkarzem Unii i wpadła do siatki.

Drugiego gola Victoria zdobyła tuż przed przerwą. Dobrą akcję i podanie z bocznej strefy **Roberta Kazubskiego** sfinalizował **Szymon Bielecki**.

Po zmianie stron gospodarze mogli podwyższyć wynik, ale wprowadzony w drugiej połowie **Karol Łubkowski** przestrzelił w sytuacji sam na sam z bramkarzem gości. Po chwili ten sam zawodnik miał jeszcze jedną dobrą okazję, ale zamiast podawać do lepiej ustawionego **Damiana Kasprzyckiego**, zdecydował się na strzał, ale nie zdołał pokonać Skuczyńskiego.

- Muszę przyznać, że Unia pozostawiła po sobie dobre wrażenie. Rywale nie stanęli murem w defensywie, ale starali się grać ofensywnie. W pierwszej połowie w wyprowadzeniu piłki przeszkadzał im silny wiatr. Po zmianie stron goście podeszli nieco wyżej, sprawiając nam sporo problemów. Nasza gra nie była już tak płynna, ale na szczęście nie miało to wpływu na końcowy rezultat. Cieszmy się z pierwszej w tym roku wygranej o stawkę – dodaje zadowolony po sobotnim meczu trener Moliński.

Swojego zadowolenia, mimo porażki, nie krył również trener Tarnowski.

- Przede wszystkim należy podkreślić, że w sobotnim pojedynku z Victorią w naszej wyjściowej jedenastce znalazło się sześciu zawodników z rocznika 2004. Jestem zadowolony, bo nie mieliśmy kompleksów i podjęliśmy walkę. Na tyle, ile było to możliwe, staraliśmy się grać odważnie do przodu. Nie zamknęliśmy się przed własnym polem karnym, ale próbowaliśmy kreować sytuacje – ocenia szkoleniowiec Unii. - Bramki straciliśmy po indywidualnych błędach, których można było uniknąć. W drugiej połowie postanowiliśmy wyżej zaatakować rywala, ale niestety zabrało klarownych okazji do zmiany wyniku – dodaje Tarnowski.

Victoria Żmudź – Unia Białopole 2:0 (2:0)

Bramki: Stańczykowski 21', Bielecki 43'.

Victoria: Perdun – Salewski, Ścibior, Persona (65 Łubkowski), Przychodzień, K. Sawa (78 Kasprzycki), Stańczykowski, Kazubski, Bielecki (58 Misiurek), Kuczyński (60 Brzozowski), Lecki (46 Sobiech).

Unia: Skuczyński – J. Łukaszewski (70 Soroka), Piekaruk, Bureć, Steciuk, S. Łukaszewski, Ślusarz, Barszczewski (65 Krasnowski), Ostrowski (46 Sarzyński), Lewkowicz, Oleszczuk (46 Leśnicki).

Żółte kartki: Lecki, Sobiech, Brzozowski (V) – Piekaruk (U).

Sędziował: Przemysław Kasztelan (Zamość). **TS**

2269
NOWOŚĆ!!!
Sprawdzenie auta przed zakupem
- elementy, które były malowane
- geometrię i stan zawieszenia
- komputerowy odczyt usterek
- stan układu hamulcowego
Czynne całą dobę 24 h solidnie i szybko
MOTO-POL
Chełm, al. Przyjaźni 2
tel./fax (82) 565 50 30
GOODYEAR DUNLOP FULDA DĘBICA

Reprezentant Polski wzmocnił Arkę!

SIATKÓWKA Kolejna dobra wiadomość dla sympatyków Arki Tempa Chełm. Tuż przed rozpoczęciem rywalizacji w fazie play-off klub dokonał jeszcze jednego hitowego transferu. Drużynę trenera Sławomira Czarneckiego wzmocnił Łukasz Perłowski, wieloletni zawodnik Asseco Resovii Rzeszów, reprezentant kraju i kilkukrotny mistrz Polski.

- W siatkówce w trakcie sezonu dopuszczalny jest jeden tzw. transfer medyczny. Z uwagi na to, że w naszej drużynie kontuzji nabawił się **Bartłomiej Giza**, postanowiliśmy skorzystać z tej opcji – tłumaczy **Gabriel Wlaź**, prezes i zawodnik Arki Tempa Chełm.

Działacze beniaminka II ligi porozumieli się **Łukaszem Perłowskim**, który w rundzie zasadniczej tegorocznego sezonu występował w Extransie Sędziszów Małopolski. Co ciekawe, drużyna ta przegrała z Arką bezpośrednią batalię o czwarte miejsce w tabeli, gwarantujące grę w fazie play-off.

- Cieszymy się, że Łukasz zdecydował się nam pomóc w rywalizacji o I ligę. To jeden z najbardziej utytułowanych zawodników na drugoligowych parkietach – dodaje Wlaź.

Były siatkarz Pasów (Asseco Resovii Rzeszów) ma na koncie m.in. trzykrotne mistrzostwo (2012, 2013, 2015) i wicemistrzostwo Polski (2009, 2014, 2016), dwa brązowe medale PlusLigi (2010, 2011) oraz występy w reprezentacji narodowej. Zwyciężał również w Superpucharze Polski (2013), zdobył trzecie miejsce w Pucharze CEV (2012) oraz drugie miejsce w Lidze Mistrzów (2015). Popularny „Perła" z miejsca powinien stać się jednym z liderów chełmskiego zespołu.

Przypomnijmy, że jest to już drugi hitowy transfer Arki w ostatnim czasie. Przed kilkoma tygodniami do biało-zielonych dołączył również **Jędrzej Goss**, atakujący pierwszoligowej LUK Politechniki Lublin. **TS**

CHEŁM OPON SERWIS Baza
OPONY CAŁOROCZNE
82/565-18-95
CHEŁM
Dembowskiego 1/2
3323

2007
SAMOCHODOWE INSTALACJE GAZOWE
elcar
MONTAŻ - SERWIS • SPRZEDAŻ CZĘŚCI
KLIMATYZACJA AUTOELEKTRONIKA
Chełm, ul. Zawadówka 22
82 5602114, 503 156 879
elcar@auto-gaz.chelm.pl
SERWIS SYSTEMÓW HOLENDERSKICH
VIALLE necam LOVATO BRC LANDIRENZO AG

eprasa.pl c6a47ef0f1

Stal pokonana! Trzy punkty pojechały do Chełma

PIŁKA NOŻNA Chełmianka Chełm pokonała Stal Kraśnik w rozegranym w niedzielę meczu 24. kolejki III ligi grupy IV. Trzy punkty drużynie trenera Tomasza Złomańczuka zapewnili Michał Wołos i Tomasz Brzyski. Zawody rozegrano na boisku ze sztuczną nawierzchnią w Lubartowie.

Spotkanie lepiej rozpoczęli goście z Kraśnika, którzy już w 4. minucie mogli pokusić się o strzelenie bramki. Dobrą interwencją po główce jednego z zawodników Stali popisał się **Sebastian Ciołek**. W 10. minucie bramkarz Chełmianki znów musiał wykazać się swoim kunsztem, broniąc groźny strzał z dystansu. 120 sekund później to biało-zieloni byli blisko objęcia prowadzenia. Po szybkiej kontrze zespołu z Chełma do siatki mógł trafić **Aleksiej Prytuliak**. I według gospodarzy trafił, bo ich zdaniem piłka po odbiciu się od poprzeczki minęła linię bramkową. Arbiter był jednak innego zdania i gola nie uznał. W 42. minucie świetną sytuację znów zaprzepaścił Prytuliak. Mając przed sobą tylko bramkarza Stali, uderzył prosto w niego. Co nie udało się Ukraińcowi, chwilę później kapitalnie wyszło **Michałowi Wołosowi**. Kapitan Chełmianki celnie przymierzył zza pola karnego i futbolówka tuż przy słupku wylądowała w bramce kraśniczan.

Podopieczni trenera Złomańczuka udanie zakończyli pierwszą połowę i równie świetnie rozpoczęli drugą. Już w 53. minucie **Tomasz Brzyski**, po strzale z ok. 20 metrów, podwyższył wynik na 2:0. Chełmianie nie zamierzali zbaczać z kursu. Nadal próbowali kreować kolejne okazje do zmiany rezultatu. Bliski szczęścia po podaniu **Michała Grądza** był **Paweł Myśliwiecki**, ale z odległości sześciu metrów uderzył prosto w bramkarza. Na pięć minut przed upływem regulaminowego czasu gry mecz mógł zamknąć **Dawid Skoczylas**, ale pomylił się w sytuacji sam na sam.

W 88. minucie kraśniczanie złapali kontakt. Chełmianka w prosty sposób straciła futbolówkę na własnej połowie. Sytuację próbował jeszcze ratować **Łukasz Mazurek**, ale dopuścił się przewinienia w obrębie własnej szesnastki i sędzia wskazał na jedenasty metr. Rzut karny na gola zamienił **Bartosz Dyszy** i było już tylko 2:1. Stal nie poszła za ciosem. Za to szczęście uśmiechnęło się do chełmian. Zaledwie minutę później arbiter podyktował drugą jedenastkę, tym razem dla gospodarzy (po strzale **Przemysława Kanarka** i zagraniu piłki ręką B. Dyszy). Odpowiedzialność na siebie wziął Brzyski, który pewnym strzałem podwyższył na 3:1, pieczętując tym samym wygraną swojego zespołu.

Chełmianka Chełm – Stal Kraśnik 3:1 (1:0)

Bramki: Wołos 44', Brzyski 53', 89' – Dyszy 88'.

Chełmianka: Ciołek – Mazurek, Wołos, Giletycz (61 Grądz), Brzozowski, Brzyski, Bednara (76 Wawryszczuk), Prytuliak (61 Kożuchowski), Bonin (81 Kanarek), Kotowicz (76 Skoczylas), Myśliwiecki.

Żółte kartki: Prytuliak, Myśliwiecki (Ch).

Komplet wyników 24. kolejki spotkań III ligi grupy IV: Podhale Nowy Targ – Siarka Tarnobrzeg 1:1, Lewart Lubartów – Wisła Sandomierz 0:1, Wisłoka Dębica – KS Wiązownica 3:1, Hetman Zamość – ŁKS Łagów 1:4, Korona II Kielce – Wisła Puławy 0:4, Jutrzenka Giebułtów – Sokół Sieniawa 0:2, Wólczanka Wólka Pełkińska – Orlęta Radzyń Podlaski 2:1, KSZO 1929 Ostrowiec Świętokrzyski – Cracovia II Kraków 1:2, Podlasie Biała Podlaska – Stal Stalowa Wola 2:1. **TS**

Tabela:

1. Wisła Puławy	23	57	62-20
2. Sokół Sieniawa	23	49	43-19
3. Stal Stalowa Wola	22	41	42-25
4. Wisła Sandomierz	23	40	37-31
5. Wólczanka Wólka P.	23	39	47-31
6. Avia Świdnik	22	37	47-22
7. ŁKS Łagów	23	37	37-34
8. Wisłoka Dębica	23	37	37-23
9. KSZO 1929 O. Ś.	23	35	37-27
10. Siarka Tarnobrzeg	23	35	42-34
11. Chełmianka Chełm	**23**	**34**	**40-34**
12. Podhale Nowy T.	22	33	33-29
13. Lewart Lubartów	23	27	26-25
14. KS Wiązownica	23	27	32-49
15. Stal Kraśnik	23	26	30-35
16. Podlasie Biała P.	23	25	33-57
17. Korona II Kielce	23	24	37-50
18. Cracovia II Kraków	23	23	25-31
19. Orlęta Radzyń P.	23	22	25-47
20. Jutrzenka Giebułtów	23	16	25-62
21. Hetman Zamość	23	7	19-71

Kłos wygrał walkowerem

PIŁKA NOŻNA Sobotni pojedynek 20. kolejki spotkań lubelskiej Hummel IV ligi pomiędzy Unią Hrubieszów a Kłosem Gminą Chełm nie doszedł do skutku. Z powodu problemów organizacyjnych gospodarze nie zdołali skompletować składu. Drużynie trenera Zbigniewa Wójcika przyznano walkower.

- Cieszymy się, że zainkasowaliśmy pierwsze w tym roku punkty, ale jednocześnie żałujemy, że mecz nie został rozegrany. W przerwie zimowej w naszej drużynie doszło do kilku ciekawych roszad kadrowych. Solidnie przepracowaliśmy okres przygotowawczy i sam byłem ciekawy, jak to zafunkcjonuje – komentuje **Zbigniew Wójcik**, trener Kłosa, który w sobotnie popołudnie, zamiast wyjazdu do Hrubieszowa, zafundował swoim podopiecznym grę wewnętrzną. Odbyła się ona na boisku w Rożdżałowie.

Wiosną Kłos będzie musiał radzić sobie bez: **Damiana Kamoli** (odszedł do Granicy Dorohusk), **Alana Chmiela** (wyjazd za granicę), **Adama Brzozowskiego** (odszedł do Stali Poniatowa), **Mateusza Filipczuka** (Kłos zrezygnował z usług zawodnika) i **Michała Łopąga** (nie wznowił treningów). Drużynę wzmocnili za to: **Paweł Mazur**, najlepszy snajper Unii Białopole, **Dominik Dąbrowski** i **Piotr Adamski** z trzecioligowej Chełmianki Chełm, **Łukasz Drzewicki** z Granicy Dorohusk oraz bramkarz **Łukasz Kozłowski** z Unii Białopole.

- Wierzę w swój zespół. Zawodnicy mają potencjał i są dobrze przygotowani do rundy rewanżowej. Założyliśmy sobie, że w trzech ostatnich spotkaniach sezonu zasadniczego musimy zdobyć jak najwięcej punktów, aby zmniejszyć stratę do ekip z grupy pierwszej, bo te mają nieco więcej oczek – tłumaczy trener Wójcik. - Ponadto trzeba wziąć pod uwagę ewentualny spadek drużyn z woj. lubelskiego z III ligi, które pociągną za sobą spadek kolejnych zespołów z IV ligi. Czeka nas ciężka wiosna, ale mam nadzieję, że na koniec rozgrywek nasza pozycja da nam utrzymanie – dodaje.

W następnej kolejce Kłos podejmie u siebie wiceliderującą Victorię Żmudź, która jest już pewna występów w grupie mistrzowskiej. Z kolei w ostatniej serii gier sezonu zasadniczego zespół z Rożdżałowa zmierzy się w delegacji z Granitem Bychawa. Dla podopiecznych trenera Wójcika oba starcia będą niezwykle ważne w kontekście układu w grupie spadkowej i dalszej rywalizacji o utrzymanie. **TS**

Pierwsza bitwa dla Enei

SIATKÓWKA Siatkarze drugoligowej Arki Tempa Chełm nie najlepiej rozpoczęli fazę play-off. W sobotniej premierowej konfrontacji tej rundy zmagań, podopieczni trenera Sławomira Czarneckiego ulegli w delegacji Enei Kozienice 0:3. Przypomnijmy, że rywalizacja pomiędzy obiema drużynami będzie toczyła się do trzech wygranych.

fot. Mariusz Basaj/Enea KKS Kozienice

Nie licząc zrywu w końcówce drugiego seta trzeba przyznać, że biało-zieloni zagrali słabe spotkanie. Mecz rozpoczęli w tym samym zestawieniu, co ostatni pojedynek rundy zasadniczej. Na parkiecie zameldowali się: **Bartłomiej Misztal**, **Jędrzej Goss**, **Tomasz Kociuba**, **Błażej Czarnecki**, **Adam Olejniczek**, **Łukasz Wróbel** i **Michał Piłat** (na libero). Starcie zdecydowanie lepiej rozpoczęli gospodarze, których najmocniejszą bronią była piekielnie mocna zagrywka. Chełmianie mieli spore problemy z jej przyjęciem i w efekcie piłka łatwo przechodziła z powrotem na stronę zespołu z Kozienic. Siatkarze Enei świetnie spisywali się także w bloku, co z każdą minutą owocowało coraz większą przewagą punktową. Arkowcy osłabieni brakiem liderów – **Pawła Rejowskiego** i **Bartłomieja Gizy**, nie byli w stanie przeciwstawić się rywalom. Ostatecznie pierwszy set zakończył się w błyskawicznym tempie. Enea wygrała go 25:14.

fot. Mariusz Basaj/Enea KKS Kozienice

Największe emocje przyniosła druga partia. Przez dłuższy czas oba zespoły szły łeb w łeb. W końcu, po kilku zaciętych wymianach, kozieniczanie zyskali niewielką przewagę. Przy stanie 24:21 dla gospodarzy w polu zagrywki Arki pojawił się B. Misztal, który świetnymi, mierzonymi serwisami rozmontował przyjęcie rywali. Podopieczni trenera Czarneckiego dogonili Eneę, a po chwili wyszli na prowadzenie (24:25). Niestety biało-zieloni nie zdołali zamknąć tego seta. Przy pierwszej piłce meczowej gospodarzy uratował sufit, zaś przy drugiej blok.

- Przy akcji, która dała Enei 27 punkt, pod siatką zawrzało. Sędzia pokazał bowiem blok out po ataku zawodnika gospodarzy, co było bardzo kontrowersyjną decyzją – relacjonuje **Gabriel Wlaź**, prezes i zawodnik Arki Tempa Chełm. - Niestety w kolejnej akcji to miejscowi zdobyli punkt, pieczętując tym samym wygraną w drugim secie – dodaje.

Trzecia odsłona to zupełna dominacja siatkarzy z Kozienic. Tylko początek tej części meczu był wyrównany, ale z każdą akcją gospodarze rozkręcali się coraz bardziej. Goście, z których ewidentnie uszło powietrze, byli zupełnie bezradni i w efekcie wynik był identyczny, jak w premierowej partii.

Po sobotniej konfrontacji w obozie Arki nie było czasu na rozpaczanie, bo już następnego dnia (tj. w niedzielę o godz. 16) oba zespoły rozegrały drugi mecz fazy play-off. Spotkanie zakończyło się po oddaniu tego numeru do druku, dlatego wynik rywalizacji podamy w następnym numerze naszego tygodnika.

KKS Enea Kozienice – KS Arka Tempo Chełm 3:0 (25:14, 28:26, 25:14)

Enea: Obremski, Kałasz, Oroń, Kędra, Kwiecień, Ostrowski, Głogowski (libero) oraz Jeziorowski, Skałbania.

Arka: Misztal, Kociuba, Olejniczak, Wróbel, Czarnecki, Goss, Piłat (libero) oraz Perłowski, Dobrowolski, Wlaź, Szaniawski, Gosik. **TS**

Udana inauguracja czwartoligowców

PIŁKA NOŻNA Wysokie zwycięstwo Startu Krasnystaw, niezwykle ważny wyjazdowy triumf Włodawianki Włodawa ze Spartą Rejowiec Fabryczny oraz komplet oczek Victorii Żmudź i Kłosa Gminy Chełm – to najważniejsze wydarzenia z inauguracyjnej kolejki rundy wiosennej w Hummel IV lidze lubelskiej. Podopieczni trenera Mirosława Kosowskiego, dzięki niedzielnej wygranej, mocno przybliżyli się, aby awansować do tzw. grupy mistrzowskiej, a tym samym zapewnić sobie utrzymanie.

Komplet wyników 20. kolejki spotkań lubelskiej Hummel IV ligi: grupa I (północna): Opolanin Opole Lubelskie – Lutnia Piszczac 1:1, Sparta Rejowiec Fabryczny – Włodawianka Włodawa 1:2, Powiślak Końskowola – Bizon Jeleniec 1:0, Start Krasnystaw – POM Iskra Piotrowice 4:0, Orlęta Łuków – Huragan Międzyrzec Podlaski 0:2, Górnik II Łęczna – Lublinianka Lublin 1:0; **grupa II (południowa):** Tomasovia Tomaszów Lubelski – Huczwa Tyszowce 2:0, Granit Bychawa – Kryształ Werbkowice 2:0, Victoria Żmudź – Unia Białopole 2:0, Unia Hrubieszów – Kłos Gmina Chełm 0:3 (walkower). **Mecze:** Gryf Gmina Zamość – Grom Różaniec oraz Świdniczanka Świdnik Mały – Łada 1945 Biłgoraj, zakończyły się po oddaniu tego materiału do druku. **TS**

Tabela, gr. I:

1. Huragan Międzyrzec P.	20	47	47-15
2. Powiślak Końskowola	20	39	43-25
3. Lublinianka Lublin	20	32	34-23
4. Włodawianka Włod.	20	31	39-28
5. POM Iskra Piotrowice	20	30	32-29
6. Opolanin Opole L.	20	28	33-34
7. Lutnia Piszczac	20	28	28-31
8. Sparta Rejowiec F.	20	27	18-33
9. Górnik Łęczna	20	26	25-25
10. Orlęta Łuków	20	22	28-45
11. Start Krasnystaw	20	14	19-33
12. Bizon Jeleniec	20	12	18-43

Tabela, gr. II:

1. Tomasovia T. L.	20	58	74-6
2. Victoria Żmudź	20	40	30-15
3. Granit Bychawa	20	34	35-22
4. Kryształ Werbkowice	20	34	30-22
5. Świdniczanka Ś. M.	19	33	41-22
6. Grom Różaniec	19	30	32-19
7. Huczwa Tyszowce	20	30	37-32
8. Gryf Gmina Zamość	19	24	18-38
9. Unia Hrubieszów	20	24	26-34
10. Kłos Gmina Chełm	20	21	19-29
11. Łada 1945 Biłgoraj	19	6	9-72
12. Unia Białopole	20	3	20-60

eprasa.pl c6a47ef0f1

Kijańczuk wraca do oktagonu

MMA Po dziewięciomiesięcznej przerwie spowodowanej kontuzją bicepsa Rafał Kijańczuk wraca do oktagonu. Reprezentant Berkut WCA Fight Team oraz chełmskiej Fabryki Sportu będzie jednym z bohaterów gali FEN 33: LOTOS Fight Night. W wadze półciężkiej „Kijana" zmierzy się z Marcinem Filipczakiem z Łodzi. Ten ostatni w zawodowym MMA ma na koncie pięć pojedynków. Cztery z nich wygrał przed czasem.

Jeszcze przed nieco ponad tygodniem fani sportów walki z naszego regionu emocjonowali się bokserską walką pochodzącego z Dorohuska **Michała Soczyńskiego**, byłego pięściarza MKS-u II LO Chełm, który w swoim drugim zawodowym występie w ringu znokautował podczas gali Queensberry Polska „Bitwa o Gniew II" starszego o trzy lata **Michała Czykiela**. Teraz kibice z Chełma i okolic znów zacierają ręce, bo do oktagonu, po dłuższej przerwie spowodowanej kontuzją, wraca **Rafał Kijańczuk**. 28-letni fighter będzie jednym z bohaterów gali FEN 33: LOTOS Fight Night, która 27 marca odbędzie się w telewizyjnym studiu w Warszawie. Podczas tego wydarzenia Kijańczuk zmierzy się z **Marcinem Filipczakiem**. Obaj zawodnicy mają łącznie dwanaście zwycięstw, z czego osiem przed upływem pierwszej minuty. Starcie to zapowiada się zatem niezwykle emocjonująco.

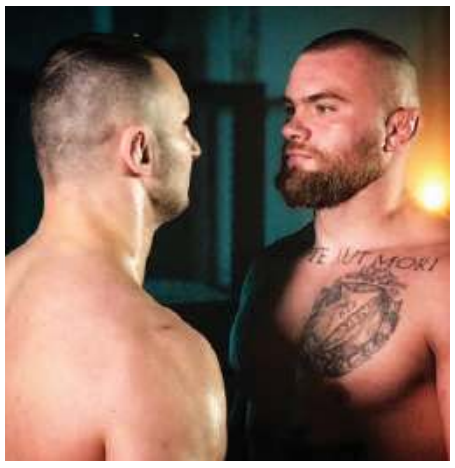

- Po raz pierwszy będę walczył z zawodnikiem mniej doświadczonym ode mnie, ale zakładam, że wcale łatwo nie będzie. Mimo wszystko spodziewam się krótkiej konfrontacji, ale oczywiście zwycięskiej – mówi w rozmowie z nami popularny „Kijana".

Do gali FEN 33. chełmianin przygotowuje się od kilku tygodni. Trenuje w Fabryce Sportu pod okiem **Marcina Poźniaka** i **Kamila Mirzwy**, a także w Centrum Atletyki w Warszawie. W stolicy ćwiczy m.in. z walczącym dla federacji UFC **Janem Błachowiczem**.

28-letni Kijańczuk przebojem wdarł się do zawodowego MMA. Po kilku błyskawicznych nokautach podpisał kontrakt z rosyjską organizacją M-1 Global. Kolejne trzy wygrane starcia, w równie świetnym stylu, dały mu szansę na sięgnięcie po pas mistrzowski tej organizacji. Niestety tego celu „Kijanie" nie udało się osiągnąć. Chełmski fighter musiał bowiem uznać wyższość **Khadisa Ibragimova**. Następne walki reprezentant chełmskiej Fabryki Sportu oraz klubu Berkut WCA Fight Team stoczył na galach Fight Exclusive Night. Zanotował jedno zwycięstwo (z **Marcinem Zontkiem**) i dwie porażki (z **Adamem Kowalskim** i **Marcinem Wójcikiem**). Ostatni raz rywalizował w oktagonie w czerwcu 2020 roku. Podczas FEN 28. uległ wspomnianemu Wójcikowi (przez TKO po uderzeniach w parterze w drugiej rundzie walki). Później Kijańczuka można było jeszcze zobaczyć w akcji 23 października zeszłego roku, ale tym razem nie w MMA, lecz w bitwie na gołe pięści. Podczas gali Genesis w Łodzi chełmianin pokonał (stosunkiem głosów 2:1) **Marcina Wasilewskiego** z Duetu Gdańsk. Gala FEN 33: LOTOS Fight Night będzie transmitowana na antenie Polsatu Sport. **TS**

Skorupski opuścił Ogniwo

PIŁKA NOŻNA Niespodziewana zmiana trenera w drużynie Ogniwa Wierzbicy. Pełniący funkcję grającego szkoleniowca Sławomir Skorupski zdecydował, że odchodzi z klubu. O swojej rezygnacji poinformował zarząd po zremisowanym 3:3 meczu kontrolnym z Agrosem Suchawa.

- Nie planowałem tego odejścia. Decyzja jest podyktowana względami osobistymi. Być może za jakiś czas wrócę do trenerki – powiedział w rozmowie z nami sam zainteresowany.

Do końca obecnego sezonu opiekunem drużyny Ogniwa Wierzbicy będzie Tomasz Ciechoński (na zdjęciu przy piłce).

Sławomir Skorupski (pierwszy z prawej) nie jest już trenerem Ogniwa Wierzbicy, trzeciego zespołu na półmetku chełmskiej klasy okręgowej.

W środę, podczas zebrania zarządu klubu, przyjęto rezygnację Skorupskiego. Jego obowiązki powierzono tymczasowo **Tomaszowi Ciechońskiemu**, doświadczonemu obrońcy. Prawdopodobnie pokieruje on drużyną do końca obecnego sezonu, natomiast przed kolejną kampanią działacze poszukają na stanowisko szkoleniowca nowej osoby.

Skorupski objął Ogniwo w przerwie zimowej sezonu 2017/2018. Poprowadził zespół w 65 meczach ligowych klasy okręgowej, notując 45 zwycięstw, 6 remisów i 15 porażek. Na półmetku obecnych rozgrywek, z 29 punktami na koncie, drużyna zajmuje wysokie trzecie miejsce w tabeli (dziewięć wygranych, dwa remisy i dwie porażki) i ma realne szanse, aby włączyć się do walki o awans. Do prowadzącego Hetmana Żółkiewka Ogniwo traci osiem oczek, zaś do wicelidera Brata Siennica Nadolna – sześć punktów. **TS**

Szymonowicz staje do walki o Tokio

ZAPASY Już w najbliższy czwartek w stolicy Węgier – Budapeszcie – rozpocznie się Europejski Turniej Kwalifikacyjny w zapasach do największej i najstarszej imprezy sportowej na świecie, tj. Igrzysk Olimpijskich. O wyjazd do Tokio, bo tam w tym roku odbędą się te zmagania, powalczy Szymon Szymonowicz, zawodnik Cementu Gryfa Chełm.

Mistrz Polski w kategorii juniorów i wicemistrz Polski seniorów będzie reprezentował barwy naszego kraju w wadze do 87 kg. Turniej kwalifikacyjny rozpocznie się w czwartek (18 marca) i potrwa do niedzieli (21 marca).

- Jest to druga eliminacja do Igrzysk Olimpijskich w Tokio. Pierwszą były rozegrane w Kazachstanie mistrzostwa świata. Z kolei ostatnią szansą na awans do udziału w największym tegorocznym święcie sportowym będzie światowy turniej kwalifikacyjny, który w połowie maja zostanie rozegrany w Bułgarii. Do igrzysk w Tokio zakwalifikują się tylko finaliści. Trzymamy kciuki za naszego reprezentanta – mówi z nadzieją **Mieczysław Czwaliński**, wiceprezes Cementu Gryfa Chełm. **TS**

Piłkarki Niedźwiadka najlepsze!

PIŁKA NOŻNA Młoda drużyna dziewcząt Niedźwiadka Chełm okazała się najlepsza w rozegranym w Łęcznej turnieju piłkarskim dla rocznika 2010. Podopieczne Sławomira Kuźmickiego rozegrały pięć spotkań i wszystkie rozstrzygnęły na swoją korzyść, pokonując zespoły z Warszawy, Łęcznej, Lublina, Puław i Białej Podlaskiej.

- Wysoko wygraliśmy wszystkie mecze, a gra sprawiła dziewczynom ogromną radość i satysfakcję. To właśnie było dla nas najważniejsze – podkreśla opiekun chełmskiej drużyny. - Do udziału w zajęciach treningowych naszego klubu zapraszamy wszystkie chętne dziewczęta z Chełma i okolic z roczników 2006 i młodsze – dodaje Kuźmicki (kontakt pod nr tel. 664 254 311).

Niedźwiadek wystąpił w składzie: **Oliwia Łygas**, **Milena Lipczuk**, **Anika Pulik**, **Natalia Strojna**, **Emilia Duliasz**, **Weronika Michałowska**, **Karolina Klejna**, **Blanka Golec** i **Lena Niedźwiedzka**. **TS**

Zapaśniczki Cementu brylowały na matach

ZAPASY Ponad 100 zawodniczek stanęło do rywalizacji w rozegranych w Lublinie Otwartych Mistrzostwach Województwa Lubelskiego w zapasach kobiet (w kategoriach młodziczek i juniorek). Swoją obecność na matach mocno zaznaczyły reprezentantki Cementu Gryfa Chełm, które wróciły do domu z siedemnastoma medalami i pucharem za zajęcie pierwszego miejsca w klasyfikacji klubowej juniorek.

Na lubelskich matach, oprócz zapaśniczek z woj. lubelskiego, rywalizowały reprezentantki woj. świętokrzyskiego (Znicz Podzamcze i Guliwer Kielce) i mazowieckiego (Olimpijczyk Radom), co znacząco podniosło rangę imprezy. Aż siedemnaście krążków wywalczyły zawodniczki Cementu Gryfa Chełm. Duże brawa należą się przede wszystkim najmłodszym reprezentantkom tego klubu, dla których w większości był to wyjazdowy debiut w zapaśniczej rywalizacji. W grupie młodziczek największe powody do zadowolenia miała **Nikola Silniewicz** (SP w Okszowie), która zdobyła srebrny medal. Na najniższym stopniu podium plasowały się z kolei: **Karolina Mękal**, **Julia Łobaczuk** (obie SP w Okszowie), **Zuzanna Ciejak** (SP nr 11 w Chełmie), **Hanna Pokuta**, **Sylwia Kępińska** (obie NSP „Arka" w Chełmie) oraz **Oliwia Ożarowska** (ZSP nr 3 w Chełmie).

Nieco lepiej poszło starszym zapaśniczkom chełmskiego klubu. Juniorki Cementu wywalczyły dziesięć medali, zdobywając puchar za zajęcie pierwszego miejsca w klasyfikacji klubowej. Po złoto sięgnęły: **Marta Gajowniczek** (SP nr 1 w Chełmie), **Olha Padoshyk** (PWSZ w Chełmie), **Katarzyna Jargiełła**, **Wioleta Giers** (obie ZSEiM w Chełmie) i **Urszula Piotrowska** (IV LO w Chełmie). Drugie miejsce w swoich kategoriach wagowych zajęły **Anastasia Lebiedieva** i **Monika Białach** (IV LO w Chełmie), zaś brązowe krążki do Chełma zabrały: **Nikola Skórska** (ZSBiG w Chełmie), **Weronika Podolak** (SP nr 1 w Chełmie) i **Weronika Chapska** (ZSEiM w Chełmie). Poza podium, na piątych miejscach uplasowały się: **Roksana Sawicka** (SP w Rudzie-Hucie), **Gabriela Szeliga**, **Zofia Trocka** i **Magdalena Matuszewska** (wszystkie NSP „Arka" w Chełmie). Siódmą lokatę zajęła **Julia Kiełbus** (SP w Okszowie), zaś ósma w swojej kategorii była **Maja Piotrowska** (NSP „Arka" w Chełmie). Trenerami chełmskich zapaśniczek są: **Dariusz Kucharski**, **Igor Lobas**, **Andrzej Gruszkowski**, **Alicja Piersa** i **Mirosław Czwaliński**. **TS**

eprasa.pl c6a47ef0f1

MOTORYZACJA

SAMOCHODY KUPNO

SKUP AUT, GOTÓWKA, TRANSPORT. Tel. 794 564 080.

Skup aut, szybki odbiór. Tel. 518 440 516.

Skup aut: osobowe, busy, wszystkie marki, każdy stan. Tel. 727 563 368.

Kupię każde auto całe i uszkodzone. Tel. 518 053 289.

Kupię każdego mercedesa i toyotę. Tel. 518 053 289.

Kupię samochód do remontu, po wypadku, stary, nieużywany, do 2 000 zł. Tel. 781 007 968.

SAMOCHODY SPRZEDAŻ

Sprzedam. BMW e87, 2009 r., 143 KM, bixenon, światła do jazdy dziennej, multimedialna kierownica. Cena 18 500 zł do negocjacji. Tel. 720 797 169.

Mercedes a160, 1,6 benzyna, 1999 r., stan bdb., cena do uzgodnienia. Tel. 693 368 379.

Sprzedam. Suzuki kizashi, 2010 r., 2.4 benzyna, gaz, napęd na 4 koła, szyberdach, bezkluczykowe odpalanie, do poprawek lakierniczych. Tel. 720 797 169.

Daewoo matiz, 2000 r., b+g, lub zamienię na skuter, c. 1200 zł. Tel. 518 100 692.

Toyota yaris, 2007 r., kolor szary, 130 000 km, c. 13 900 zł. Tel. 503 353 522.

Sprzedam. Ford fiesta D, 2017 r. Tel. 725 744 774.

Sprzedam. Skoda fabia B, 2017 r., kombi. Tel. 725 744 774.

VW jetta, 2010 r., 1,6 tdi, 220 000 km przebiegu, bogate wyposażenie, c. 19 500 zł. Tel. 514 480 615.

Opel antara, suv, 4x4, 2007 r., 2.0 cdti, pełne wyposażenie, zamiana, c. 19 800 zł. Tel. 603 376 572.

Volkswagen polo, 1.6 B, 1999 r., 103 000 km, klima, stan bdb., nie wymaga nakładów. Tel. 691 308 955.

Sprzedam. VW touran, 1.9 tdi., 2004 r., 105 kW., 247 200 km., bogato wyposażony, garażowany, c. 11 000 zł. Tel. 510 667 916.

Sprzedam. Opel meriva, 2004 r., 1,6 benzyna plus gaz, stan bdb., opony wielosezonowe, hak, przegląd. Tel. 606 956 638.

Opel vectra, 1.8 b.g., 1991 r., zabytek, zarejestrowany, ubezpieczony, ważny przegląd. Tel. 502 858 956.

MOTOCYKLE I QUADY

Sprzedam. Honda, 80 cm3. Tel. 507 713 199.

Kupię. Stare motocykle, części i pozostałości. Tel. 515 541 641.

MOTORYZACYJNE INNE

Kupię zabytkowe samochody, motocykle. Płatne gotówką. Super ceny, własny transport. Tel. 505 379 192.

Kupię. Quad do remontu, gotówka do ręki, własny transport i załadunek. Tel. 790 287 128.

INFORMACJA WÓJT GMINY CHEŁM

informuje, że zgodnie z art. 35 ust. 1 ustawy z dnia 21 sierpnia 1997 roku o gospodarce nieruchomościami (Dz. U z 2020 r., poz. 1990 z późn. zmianami), Uchwałą Rady Gminy Chełm Nr XXX/281/2021 z dnia 26 lutego 2021 roku, że na tablicy ogłoszeń w Urzędzie Gminy Chełm Pokrówka, ul. Gminna 18 II piętro, na stronie internetowej www.gminachelm.pl, oraz na stronie BIP **został zamieszczony do publicznej wiadomości wykaz nieruchomości przeznaczonych do dzierżawy w obrębie: Zagroda, Weremowice i Pokrówka, na okres do 3 lat na rzecz dotychczasowych dzierżawców**.

Wykaz ten zamieszcza się **na okres 21 dni od dnia 15 marca 2021 roku do dnia 5 kwietnia 2021 roku**.

Bliższe informacje na ten temat można uzyskać w siedzibie Urzędu Gminy Chełm, Pokrówka, ul. Gminna 18 w godzinach 8.00 – 15.00 lub pod tel. (82) 563-65-53.

Pokrówka, dnia 15 marca 2021 roku

5824

WYCIĄG Z OGŁOSZENIA O PIERWSZYM PRZETARGU USTNYM NIEOGRANICZONYM W OBRĘBIE ROŻDŻAŁÓW

WÓJT GMINY CHEŁM podaje do publicznej wiadomości, że ogłasza pierwszy przetarg ustny nieograniczony na sprzedaż nieruchomości niezabudowanych przeznaczonych pod zabudowę zagrodową z dopuszczeniem jednorodzinnej położonych w obrębie Rożdżałów:

L.p.	Oznaczenie wg KW	Nr działki	Powierzchnia w ha	Cena wywoławcza nieruchomości	Kwota wadium w złotych
1	LU1C/00038099/7 Rożdżałów	190	0,12 w tym: RIIIa-0,12	**14.374,00 zł.** Do ceny nieruchomości zostanie doliczony podatek VAT	**1.500,00**
2	LU1C/00038099/7 Rożdżałów	191	0,13 w tym: RIIIa-0,13	**17.241,00 zł.** Do ceny nieruchomości zostanie doliczony podatek VAT	**1.800,00**
3	LU1C/00038099/7 Rożdżałów	687	0,13 w tym: RIIIa-0,13	**17.241,00 zł.** Do ceny nieruchomości zostanie doliczony podatek VAT	**1.800,00**
4	LU1C/00066740/1 Rożdżałów	689	0,16 w tym: RIIIa-0,16	**23.162,00 zł.** Do ceny nieruchomości zostanie doliczony podatek VAT	**2.400,00**
5	LU1C/00038099/7 Rożdżałów	736	0,13 w tym: RIIIa-0,16	**17.241,00 zł.** Do ceny nieruchomości zostanie doliczony podatek	**1.800,00**
6	LU1C/00038099/7 Rożdżałów	741	0,21 w tym: RIIIa-0,21	**30.322,00 zł.** Do ceny nieruchomości zostanie doliczony podatek VAT	**3.100,00**

PRZETARGI ODBĘDĄ SIĘ W DNIU 22 KWIETNIA 2021 ROKU O GODZINIE 9.00 W SALI POSIEDZEŃ URZĘDU GMINY CHEŁM POKRÓWKA, UL GMINNA 18.

W przetargu mogą uczestniczyć osoby fizyczne i prawne.

Warunkiem przystąpienia do przetargu jest wpłacenie wadium w pieniądzu, wskazując nr działki, miejsce jej położenia, w ustalonej wyżej kwocie na konto Urzędu Gminy Chełm, Pokrówka, ul. Gminna 18, Wschodni Bank Spółdzielczy w Chełmie Filia w Pokrówce nr rachunku: 04 8187 0004 2004 0050 0337 0008 z takim wyprzedzeniem, aby środki pieniężne znalazły się na rachunku bankowym ***najpóźniej w dniu 13 kwietnia 2021 roku****, co jest warunkiem uznania, że wpłata została dokonana w terminie.*

Dodatkowe informacje dotyczące przeprowadzenia przetargu można uzyskać w Urzędzie Gminy Chełm, Pokrówka, ul. Gminna 18 w Wydziale Planowania Gospodarki i Infrastruktury pok. nr 29, pod telefonem (82) 563 65 53 wew. 234 w godzinach pracy urzędu.

Pełna treść ogłoszenia o przetargu znajduje się na tablicy informacyjnej Urzędu Gminy Chełm, Pokrówka, ul. Gminna 18, ww. miejscowości, na stronie internetowej urzędu www.gminachelm.pl, stronie BIP od dnia 15 marca 2021 do dnia 22 kwietnia 2021 roku, a wyciąg z jego ogłoszenia podaje się w prasie lokalnej.

Pokrówka, dnia 15 marca 2021 roku

5821

RUSZYŁ NABÓR } do XV edycji projektu Marka Lubelskie!

Zgłoszenia przyjmujemy do końca marca

Zarząd Województwa Lubelskiego zaprasza do udziału w XV edycji projektu gospodarczego Marka Lubelskie.

Szczegółowe zasady i kryteria przyznawania znaku określa Regulamin Funkcjonowania i Przyznawania Projektu Gospodarczego Marka Lubelskie oraz informacje o programie znajdują się na stronie: **www.marka.lubelskie.pl**

Podstawowym warunkiem uczestnictwa jest chęć przystąpienia do projektu oraz prowadzenie działalności na terenie województwa lubelskiego od minimum 24 miesięcy.

Zgłoszenia można nadsyłać do **31 marca 2021 roku**.

5795

Sprzedam. Kierunkowskazy, migacze żółte, do passata b5 z 1997 r., kpl., przód i błotnik. Tel. 881 666 099.

Rower damka, koła 28, stan bdb., 3 biegi, 2 koszyki, c. do uzg. Tel. 506 217 368.

Opony, 4 szt., 205/70/15, wielosezonowe, stan bdb., c. 50 za sztukę Tel. 515 510 683.

Sprzedam. Opony, R16, 205/55, 4 szt., letnie, c. 50 zł/ sztuka. Tel. 668 558 180.

Sprzedam. Opony do C-380, tył, 2 szt., ok. 30 % bieżnika, c. 450 zł do negocjacji. Tel. 697 683 662.

Sprzedam. Felgi 14", stalowe, po piaskowaniu, seat, VW, 4x100, c. 250 zł. Tel. 881 666 099.

Sprzedam. Przyczepa, laweta, borty, nowe opony, c. 6 500 zł. Tel. 692 362 617.

Sprzedam. Opony z felgami Inga, 165/70/14, 7-8 mm, 2 szt., lub same felgi. Tel. 501 791 171.

Sprzedam. Opony letnie, 185/60, R14, bieżnik 5 mm, 4 szt. Tel. 501 791 171.

Sprzedam. Opony letnie, 185/65, R14, bieżnik 5-6 mm, 2 szt. Tel. 501 791 171.

Sprzedam. Opony letnie, 195/55/ R14, nieużywane, nowe. Tel. 691 308 955.

Sprzedam. 2 szt. lusterka do opla vectry b, reflektory 2 szt., do skody fabia. Tel. 691 308 955.

Sprzedam. Felgi stalowe, fiat ducato, 15 cali, felgi stalowe, 14 cali do nissana. Tel. 691 308 955.

Sprzedam. Agregat prądotwórczy, 1-cylindrowy, diesel na rozrusznik 230 V. Tel. 691 308 955.

Sprzedam. Koła zimowe, alufelgi, R15, do hondy jazz. Tel. 515 541 641.

OGŁOSZENIE

PGE Dystrybucja SA

PGE Dystrybucja S.A.
Oddział Zamość

OGŁASZA PRZETARGI na zbycie nieruchomości położonych:

- **w Chromówce 30A**, pow. chełmski, woj. lubelskie;
- **w Żółkiewce** przy ul. Szkolnej nr 3, pow. krasnostawski, woj. lubelskie;
- **w Krasnymstawie** przy ul. Rejowieckiej 26, pow. krasnostawski, woj. Lubelskie;
- **w Narolu** przy ul. Bohaterów 19 Września 1939 nr 15, pow. lubaczowski, woj. podkarpackie;
- **w Poturzynie 51a**, gmina Telatyn, pow. tomaszów lubelski , woj. lubelskie;
- **we Włodawie przy ul. Żołnierzy WIN 17**, pow. włodawski, woj. lubelskie.

Ogłoszenia o przetargach dostępne są na stronie internetowej **https://pgedystrybucja.pl/przetargi/sprzedaz-nieruchomosci2/Oddzial-Zamosc**

5773

NIERUCHOMOŚCI

DOMY

Sprzedam. Dom do remontu, zabudowa szeregowa, 168 mkw., piwnica 60 mkw., garaż 67 mkw., działka 738 mkw., Sawin, c. 220 000 zł. Tel. 505 280 226.

Sprzedam. Budynki mieszkalne, Kamionka, 60 a. Tel. 723 049 812.

eprasa.pl c6a47ef0f1

SŁAW BUD
USŁUGI OGÓLNOBUDOWLANE
WYSOKA JAKOŚĆ W ROZSĄDNEJ CENIE!
REMONTY MIESZKAŃ
PRACE WYKOŃCZENIOWE
USŁUGI GLAZURNICZE
ELEWACJE I WIELE INNYCH
510 730 741
5708

Teren przemysłowy + hala w Chełmie 1,5 ha
SPRZEDAM LUB WYNAJMĘ
Tel. 505 379 192
5311

Bramex
oferuje
OGRODZENIA
BALUSTRADY OCYNKOWANE
KLASYCZNE NOWOCZESNE
Wiercieńskiego 42, Chełm
tel. 886 156 745
3997

Przewóz osób i paczek
Wyjazdy z Polski: wtorek i piątek
Powroty do Polski: środa i sobota
Przemek
Holandia
Belgia
Niemcy
Polska
+48 665 372 558
+32 488 244 817
/busprzemek
4160

Sprzedam. Dom z projektu Olivett, 85 m, nowa technologia, okolica Malowane. Tel. 501 685 721.

Dom z działką, do 100 mkw., w Chełmie lub na obrzeżach, c. 250 000 zł. Tel. 608 735 273.

Dom - 150 mkw., oficyna - 30 mkw., garaż - 30 mkw., działka - 900 mkw., Chełm, c. 350 000 zł. Tel. 661 780 142.

Sprzedam. Dom wolnostojący do remontu, ul. Obłońska, 156 mkw., c. 160 000 zł do negocjacji. Tel. 789 257 766.

Sprzedam. Dom nowy, 150 mkw., działka 800 mkw., Pokrówka, ul. Gminna. Tel. 883 278 471.

Kupię. Mały dom w Chełmie lub okolicy. Tel. 515 541 641.

MIESZKANIA

Fotografia nieruchomości, WWW.FOTONIERUCHOMOSCI.EU Tel. 609 741 768.

DIM
Chełm
660 926 400
SKUP KATALIZATORÓW
Czynne 24h/7 dni
GOTÓWKA OD RĘKI
4796

ODKUPIMY TWÓJ SAMOCHÓD
osobowe
dostawcze
ciężarowe
zabytkowe
ROCZNIKI 1900 ÷ 2019
GOTÓWKA OD RĘKI
BEZPŁATNA WYCENA
TEL. 505 379 192
5293

Kupię mieszkanie, zadzwoń i zapytaj. Tel. 669 707 262.

Kupię. Ciepłe, ciche mieszkanie, dla małżeństwa. Tel. 887 814 860.

Kupię. Mieszkanie w Chełmie, może być do remontu, również zadłużone. Tel. 691 317 117.

Kupię. Mieszkanie, Chełm, może być zadłużone lub do remontu. Tel. 691 317 117.

Kupię mieszkanie 20-60 mkw., może być do kapitalnego remontu. Bezpłatna wycena. Aktualne cały rok. Tel. 511 218 024

Kupię apartament, mieszkanie (blok, kamienica) w Chełmie o dowolnej powierzchni, może być do remontu. Tel. 511 218 024

Kupię. Mieszkanie od 30 do 70 mkw., do 3 piętra. Pilnie. Tel. 514 844 734.

Wynajmę. Kawalerka, 19 mkw., ul. Przemysłowa, umeblowana, wspólnota, niski czynsz, III p., Chełm. Tel. 604 597 333.

Wynajmę mieszkanie 34 mkw., 2 pokoje, balkon, I piętro, Dyrekcja Dolna. Tel. 600 944 908.

Wynajmę M-4, osiedle Słoneczne, tanio, c. do uzg. Tel. 669 709 337.

M-3, 52 mkw., ul. Wolności, WC oddzielne, doskonała lokalizacja, c. 200 000 zł. Tel. 608 815 415.

Mieszkanie trzypokojowe, I p., w Chełmie, al. Piłsudskiego. Tel. 606 231 080.

M-4, Rejowiec, 65 mkw., II p., spółdzielnia mieszkaniowa. Tel. 609 413 260.

Mieszkanie, 77 mkw., ul. Żwirki i Wigury, parter, balkon, 3 pokoje, po remoncie, piwnica 15 mkw., c. 278 000 zł. Tel. 512 471 210.

Mieszkanie, 2 pokoje, ul. Piotra Skargi, Chełm. Tel. 509 554 451.

M-3, własnościowe, 53,9 mkw., c. 220 000 zł. Tel. 501 035 048.

PIWNICE OGRODOWE
KOMORY GROBOWE ■ SZAMBA
Sprzedaż
Transport
Montaż
Kompleksowe roboty ziemne
Komory grobowe
Piwnice ogrodowe typu „Loch”
Szamba
Zbiorniki 5, 10, 12, 15 tysięcy litrów
Produkt zastrzeżony
SYSTEM RATALNY
www.nor-kam.pl
tel. 604 258 380
4153

Sprzedam. Mieszkanie M-4 w centrum, nowe budownictwo, 54 mkw., III piętro, c. 329 000 zł. Tel. 729 871 068.

Wynajmę. M-3, umeblowane i wyposażone, Chełm, os. Zachód, c. 1 100 zł plus opłaty. Tel. 600 604 283.

Wynajmę. Kawalerka, 35 mkw., okolice Gmachu, umeblowana do wynajmu, od zaraz. Tel. 513 157 585.

POSADZKI Z MIKSOKRETA
602 422 965
604 104 820
5372

Wynajmę. Mieszkanie, 44,6 mkw., 2 pokoje, ul. Wolności. Tel. 600 538 712.

62 mkw., gotowe do zamieszkania, ul. Karłowicza, Chełm. Tel. 535 333 398.

Sprzedam. M-3, 36 mkw., Dyrekcja Dolna, III p., c. 155 000 zł. Tel. 508 237 806.

Wynajmę. Pokój dla 1 osoby pracującej, standard bdb., TV i internet. Tel. 503 069 280.

Wynajmę. M-4, ul. Czarnieckiego, c. 1000 zł plus opłaty. Tel. 667 952 603.

Wynajmę. Mieszkanie, 2 pokoje, kuchnia, ul. Kolejowa „Demos”. Tel. 516 838 189.

Sprzedam. Mieszkanie bezczynszowe, 67 mkw., Różanka, działka 236 mkw., c. 55 000 zł. Tel. 508 266 152.

Kupię. Mieszkanie od 30 do 70 mkw., także do remontu. Tel. 507 982 778.

Sprzedam. Mieszkanie, parter, 30 mkw., 2 pokoje, po remoncie, CHSM, pilnie. Tel. 514 844 734.

Sprzedam. Mieszkanie M-3, 60 mkw., ul. Żwirki i Wigury, wspólnota, 2 pokoje. Tel. 515 959 229.

Sprzedam. Mieszkanie, 44 mkw., Wołyńska , I piętro, 2 pokoje, balkon, gaz, pilnie. Tel. 514 844 734.

Sprzedam. Mieszkanie, 36 mkw., Wołyńska, balkon, czynsz 250 zł, pilne. Tel. 507 982 778.

Sprzedam. Mieszkanie, ul. Kolejowa 74, II p., 3 pokoje, puste, czynsz 450 zł. Tel. 514 844 734.

Sprzedam. Mieszkanie, ul. Synów pułku, 39 mkw., 2 pokoje, balkon, wspólnota, pilnie, c. 169 000 zł. Tel. 511 020 508.

Wynajmę. Mieszkanie w Chełmie, ul. Kolejowa, 46 mkw., parter. Tel. 602 712 276.

Kupię. Kawalerka w Chełmie, do III p., gotówka. Tel. 604 125 947.

Wynajmę. Mieszkanie, 2 pokoje, 42 mkw., umeblowane, AGD, I p. Tel. 662 858 036.

Sprzedam. Mieszkanie, ul. Powstańców Warszawy, 56 mkw., 3 pokoje, balkon, CHSM, pilnie. Tel. 515 959 229.

Kupię. M-2 za gotówkę, w Chełmie lub w Świdniku. Tel. 512 986 050.

Sprzedam. M-3, IV p., 2 pokoje, kuchnia, 45 mkw., duży balkon, piwnica, ul. Wolności, c. 187 000 zł. Tel. 503 837 800.

Sprzedam. M-3, 47 mkw., II p., częściowo umeblowane, ul. Połaniecka. Tel. 507 183 112.

Wynajmę. Pokój, 1- lub 2- os., k, ł, internet, ul. Hrubieszowska, dla osoby pracującej lub uczącej się. Tel. 501 682 527

LOKALE

Lokal 54 mkw., parter, SM „DEMOS” ul. Lutosławskiego 4/12, c. 1 500 zł plus opłaty. Tel. 609 320 232.

Wynajmę. Lokal użytkowy, 28 mkw., ul. Lubelska 21/5, prąd, woda, ogrzewanie gazowe, odbiór sanepidu, c. 800 zł. Tel. 782 673 210.

Lokal 100 mkw., parter, ścisłe centrum ul. Lubelska (b. dobry dojazd). Idealny na salon sprzedaży itp., 4500 zł/m-c. Tel. 505 379 192.

Wynajmę lokal 72 mkw., w ścisłym centrum, I piętro - pod kancelarię, gabinet. Po kapitalnym remoncie. Wysoki standard. Cena 3 500 zł/m-c. Tel. 505 379 192 .

2 lokale handlowe, centrum Chełma, od 80 do 120 mkw., kaucja + media, c. od 2 400 zł. Tel. 502 204 450.

Wynajmę. Lokal, 30 mkw., po zakładzie fryzjerskim, ul. Lwowska 45, wszystkie media, bardzo dobre warunki. Tel. 504 020 630.

Wynajmę. 2 lokale handlowe, centrum Chełma, od 80 do 120 mkw., kaucja plus media. Tel. 502 104 450.

Sprzedam. Sklep z art. przemysłowymi, Chełm, o pow. 43 mkw., Al. Żołnierzy I AWP. Tel. 721 027 690.

Sprzedam. Lokal w Rejowcu, z możliwością zamieszkania, c. 74 000 zł. Tel. 501 062 008.

DZIAŁKI

Sprzedam. Działka budowlana o pow. 1 434 mkw., Bazylany 130000. Tel. 885 851 179.

Sprzedam. Działka budowlana o pow. 1 612 mkw., Bazylany 145000. Tel. 885 851 179.

Sprzedam. Działki budowlane przy lesie Borek, Chełm, os. zamknięte, c. do uzg. Tel. 795 402 818.

Kupię. Działka budowlana w Chełmie. Tel. 691 317 117.

Sprzedam. Działka budowlana, Janów przy ul. Słowackiego. Tel. 697 419 604.

Działka przy trasie Chełm-Lublin, Anusin, 1,3 ha bezpośrednio przy trasie, cena 99 000 zł. Tel. 510 021 677.

Sprzedam działkę w Pawłowie, pow. 0,96 ha, nr dz. 1245 vis-a--vis hotelu Regent, cena 99 000 zł. Tel. 510 021 677.

Sprzedam grunt rolny pow. 0.51 ha, Mołodutyn gm. Kamień, nr dz. 135/1. Tel. 510 021 677.

Sprzedam działkę, Żółtańce gm. Chełm, nr dz. 216/1, pow. 3 ha, w sąsiedztwie nowa zabudowa mieszkaniowa. Tel. 510 021 677.

Sprzedam działki, Podgórze gm. Chełm, nr dz. 152, 153 (0.47 ha, 0.75 ha), cena 99 000 zł. Tel. 510 021 677.

Kupię działkę w Chełmie lub okolicy do 15 km, powierzchnia ok. 5 000 mkw., najchętniej w pobliżu lasu. Tel. 505 379 192.

Kupię działkę: Strupin Łanowy, Strupin Duży, Bazylany 1000 mkw. - 2000 mkw. Tel. 505 379 192.

Wynajmę grunt w strefie przemysłowej 8 000 mkw., cena 4 000 zł/m-c. Tel. 513 010 121 .

Kup produkty za minimum 20 zł
FLORINA
zdobądź czajnik elektryczny Henry za jedyne 19,99 zł
DIL
Chełm, ul. Rejowiecka 118 (wjazd od ulicy Szpitalnej)
5830

eprasa.pl c6a47ef0f1

TOP-BUD
Dom pod klucz!
Posadzki (mixokretem)
Tynki (każdy rodzaj)
docieplenia (zewnętrzne, wewnętrzne)
wykończenie wnętrz
tel. 602 652 247
8732

NAPRAWY W DOMU
PRALKI · ZMYWARKI
CHŁODZIARKO–ZAMRAŻARKI
✓CHŁODNICTWO
✓KLIMATYZACJA
82 565 70 42
ZAKŁAD OBSŁUGI TECHNICZNEJ
Chełm, ul. Wieniawskiego 11a
1269

P.K. TRANS
KOMPLEKSOWE PRZEPROWADZKI
TRANSPORT
TEL: 500-152-192
1699

NAJTAŃSZE DREWNO OPAŁOWE I KOMINKOWE
GRAB, BRZOZA, OLCHA, DĄB
Szeroki wybór
Dowozimy
Zapraszamy na plac
TARTAK ZOLD WOOD, Rakołupy Duże tel. 513-303-650
5777

KO-TOR Serwis
Paweł Kostrzanowski
Profesjonalny serwis motocyklowy
22-151
Nowosiółki Kolonia 43a
telefon
788-213-681
pawelkostrzanowski@interia.pl
MOTOSERWIS

Wynajmę działkę pod parking, skład materiałów, skład opału, Chełm ul. Lubelska, cena 1 600 zł/m-c. Tel. 513 010 121.

Działka budowlana 15 a - Uher; ziemia orna 1,5 ha - Weremowice. Tel. 507 471 871.

Sprzedam. Działki budowlane, uzbrojone, 15 a, blisko centrum, 70 zł za mkw. Tel. 603 668 999.

Działka, 300 mkw., ROD Tulipan, ul. Rolnicza, zadbana, miłe sąsiedztwo, liczne nasadzenia, c. 7 500 zł. Tel. 695 652 951.

Działka budowlana w Kamieniu - 15 a, z możliwością podłączenia mediów, c. 75 000 zł. Tel. 515 331 152.

6 ha ziemi, Olchowiec, gm. Wierzbica. Tel. 696 168 321.

Działka, 80 a, Kolonia Pławanice, gm. Kamień, c. 25 000 zł. Tel. 518 929 340.

Działka ogrodowa, 3 a, z domkiem z piwnicą, ogrodzona, drzewka, woda, ubikacja, c. do uzg. Tel. 515 281 045.

6 ha ziemi, Olchowiec, gm. Wierzbica Tel. 696 168 321.

Sprzedam. Działka, Kolonia Pławanice, gm. Kamień, 0,8 ha, 2 kl. 25000. Tel. 518 929 340.

Sprzedam. Działka rolna, w gm. Dorohusk, malownicza okolica, 0,49 ha. Tel. 516 299 827.

Sprzedam. Działka budowlana, 19 a, Chełm, c. 175 000 zł. Tel. 888 360 129.

Sprzedam. Działka 2900 mkw., dom do rozbiórki, kol. Żółtańce. Tel. 691 944 514.

Sprzedam. Działka budowlana, 30 a, Weremowice. Tel. 507 581 360.

Sprzedam. Działki rolne w Rożdżałowie, pod Chełmem 0,50 ha, 1,67 ha. Tel. 668 012 728.

PIASEK budowlany
PIASEK do mixokreta
ZIEMIA ogrodowa
ŻWIRY budowlane
KRUSZYWA ogrodowe
KRUSZYWO drogowe
TRANSPORT WYWROTKAMI
• do 5T • do 10T • do 20T • do 25T
PPHU Szymański
Chełm, Kolejowa 45A
510 67 13 14
3810

Sprzedam. Działka budowlana, 17 a, Rożdżałów, 10 minut od centrum Chełma, c. 35 zł/mkw. Tel. 668 012 728.

Sprzedam. Działka 20 a, 10 km od Chełma. Tel. 795 911 698.

Sprzedam. Ziemia orna 1,5 ha, Weremowice, działka budowlana 15 a, Uher. Tel. 507 471 871.

Sprzedam. Dz. budowlana, 16 a i 19 a, uzbrojona, w Józefinie, gm. Kamień, przy głównej szosie. Tel. 508 238 014.

Sprzedam. Działki budowlane przy głównej szosie, Uher. Tel. 511 681 542.

Sprzedam. 8 ha ziemi, gm. Siedliszcze. Tel. 721 201 952.

NIERUCHOMOŚCI INNE

Kupię garaż murowany, zadzwoń i zapytaj. Tel. 605 657 046.

Siedlisko 0,5 ha, Kolonia Teresin. Bud. murowane, do remontu. Sad, dużo terenu zielonego, 100 m od trasy Chełm-Wojsławice, dojazd asfaltowy, cena 89 000 zł. Tel. 505 379 192.

Garaż do wynajęcia, ul. Wojsławicka. Tel. 606 255 811.

Las mieszany, 5,24 ha, 60 lat, Ujazdów, gm. Hańsk, c. 210 000 zł. Tel. 509 165 151.

Sprzedam. Las 100-letni, sosna, dąb, grab, 1,5 ha., 0,70 ha., KW., c. 20 000 zł. Tel. 501 505 044.

Sprzedam. Garaż murowany, ul. Wojsławicka, teren ogrodzony, c. 45 000 zł. Tel. 510 257 455.

Sprzedam. Garaż blaszak, ocieplony, światło, ul. Kolejowa 92. Tel. 517 606 222.

Sprzedam. Garaż z kanałem przy ul. Wieniawskiego Tel. 665 890 606.

Sprzedam. Las mieszany, dąb, sosna, olcha, dobry dojazd, kw, c. 10 000 zł/ ha. Tel. 510 623 626.

Wynajmę garaż. Tel. 793 739 586.

Kupię. Domek letniskowy z działką, w Okunince, J. Białe, c. 90 000 zł. Tel. 501 046 852.

Sprzedam, garaż murowany, nowy, ul. Hrubieszowska, 102, obok Auto-Gaz, ogrodzony zespół garaży, c. 35 000 zł. Tel. 508 209 568.

Sprzedam. Garaż blaszak, konstrukcja drewniana. Tel. 517 374 070.

USŁUGI

Piaskowanie, dojazd do klienta. Tel. 501 606 240.

TRANSPORT. Tel. 690 685 680

TYNKI - maszynowe, gipsowe, cementowo–wapienne. Tel. 506 396 999

Chemia, matematyka, fizyka - korepetycje. Tel. 661 119 284.

Cyklinowanie bezpyłowe, parkiety, panele. Tel: 602 324 113

Holowanie 24 h. Tel. 667 666 679.

Domki rekreacyjne i na ogródki działk., ocieplane, c. od 1000 zł/ mkw. Tel. 883 278 471.

Nowy dom. Budowy, remonty, poddasza, łazienki, garaże, altany, malowanie, elektryka, hydraulika, bramy, tarasy. Tel. Tel. 507 295 530.

Pranie dywanów i tapicerek Tel. 508 511 716.

Budowa domów, stan deweloperski. Tel. 883 278471.

Glazura, terakota, łazienki kompleksowo. Tel. 505 598 302.

Transport rzeczy, sprzątanie piwnic, mieszkań, garaży. Tel. 788 213 681. Chełm.

Usługi tartaczne u klienta, profesjonalnie, tarcica - sprzedaż. Tel. 506 761 904

Glazura, terakota, gładź, sufity podwieszane, tapetowanie, malowanie. Tel. 797 575 587.

Malowanie dachów. Tel. 516 964 592.

Mycie okien, witryn, przyjmę zlecenie - Robert. Tel. 665 670 947.

Malarz pokojowy, elastyczne ceny. Tel. 665 670 947.

Rolety, żaluzje, karnisze i inne osłony, montaż, naprawa. Tel. 665 670 947.

Elewację, tynki wewnętrzne, wykończenie wnętrz, docieplenie budynków, gładzie. Tel. 730 658 803.

Wykończenie wnętrz, sufity podwieszane, płyty karton-gips, glazura, terakota, gładzie, malowanie. Tel. 577 811 222.

Skręcanie mebli, garderoby, szafki kuchnie wraz z montażem. Tel. 577 811 222.

Szeptucha, magia ludowa, miłosna, rodzinna. Tel. 665 852 561.

Tynki cementowo-wapienne, glazura, remonty. Tel. 695 554 506.

ROLNICTWO

MASZYNY

Kupię. Ciągniki, kombajny zbożowe, ładowarkę teleskopową, koparko-ładowarkę, koparkę, wózek widłowy, i inne, całe lub uszkodzone. Tel. 727 486 609.

Sprzedam. Koniowóz „wesko", 2-osiowy, do małego remontu. Tel. 795 402 818.

Opryskiwacz 1000 l, stół do rzepaku, widły do tura, przyczepa D47. Tel. 600 990 899.

Kupię ciągniki, przyczepy, mogą być do remontu, rejestrowane bądź nie. Tel. 669 681 711

Kupię. Rozrzutnik obornika, jednoosiowy, dwuwałkowy, po 1995 r. Tel. 512 469 354.

Kupię. Prasy kostkujące, rolujące, agregaty, glebogryzarki, kopaczkę, przyczepy, ciągniki małe i 4x4, kombajny, sortowniki, tel. 503 643 162

FIRMA DEZYNFEKUJĄCA TANATOS
Tanatos A.Duch
- DEZYNSEKCJE
- DEZYNFEKCJE (chemiczne i ekologiczne)
- OZONOWANIE
- ZAMGŁAWIANIE ULV
- LAMPA UV-C
- USŁUGA S.O.S SPRZĄTANIE POMIESZCZEŃ PO ŚMIERCI I WYPADKACH
Zajmujemy się mieszkaniami, gabinetami, biurami, sklepami, salkami zabaw etc.
Zapraszamy do kontaktu
Tel: 575-281-885
tanatosaduch@op.pl
5404

WYPOŻYCZALNIA SPRZĘTU SPRZĄTAJĄCEGO
W ofercie:
Możliwość dowozu do klientów
Ozonator - dezynfekcja, usuwanie alergenów
Odkurzacze piorące - na mokro i na sucho
Odkurzacz przemysłowy - na mokro i na sucho
Parownica czyszcząca
CLEAN RENT
Kontakt: +48 513 013 484
cleanrentchelm@gmail.com
4570

Powiat chełmski, krasnostawski i włodawski
DOCIEPLENIE BUDYNKÓW
MALOWANIE ELEWACJI
KONKURENCYJNE CENY
607 452 099
5771

OPTYK OKO-MED
PRACOWNIA OPTYCZNA

SZKŁA z ANTYREFLEKSEM za 1 zł
(na hasło OKO) cena bez promocji 120 zł
BEZPŁATNE BADANIE WZROKU
wykonamy na miejscu,
bez uciążliwej wizyty u okulisty
POSIADAMY PONAD 2500
unikalnych wzorów oprawek,
do których wstawimy
odpowiednie soczewki
nawet w 20 minut.

22-100 Chełm, Plac Kupiecki 14
tel. 519 149 094
5762

eprasa.pl c6a47ef0f1

Sprzedam. Zgrabiarka 5-gwiazdkowa 400 zł, pługi 2-skibowe, rozsiewacz nawozu, dzwonić po 16-stej. Tel. 669 157 221.

Sprzedam. Ursus 2812. Tel. 662 121 076.

Kupię każdego Ursusa i T-25. Tel. 518 053 289.

Sprzedam. Przyczepa do traktorka, kosiarki, nowa, c. 500 zł. Tel. 515 710 661.

Sprzedam. Siewnik Famarol, 3-metrowy, 96 r., c. 5 500 zł., do neg. Tel. 666 500 707.

Opryskiwacz 1000 l., widły do tura, opony z felgami BMW. Tel. 600 990 899.

Sprzedam silnik elektryczny, 10 kW, c. do uzg. Tel. 508 846 771.

Elewatory zbożowe, kompletne, sprawne, 2 sztuki, c. 3 000 zł. Tel. 605 055 521.

Sprzedam pług, 7-skibowy, PHX, sprawny, c. 3 500 zł. Tel. 605 055 521.

Opony rolnicze 16,9-28, dwie sztuki, c. 200 zł. Tel. 503 353 522.

Kombajn zbożowy claas dominator 80, stan bdb., c. 27 900 zł. Tel. 503 353 522.

Ursus 912, MTZ (4x4). Tel. 735 449 249.

Ursus C360, pług, przyczepa 4 t. Tel. 728 794 720.

Felgi do przyczep rolniczych D-46 i D-47, 825x20, c. do uzg. Tel. 606 711 569.

Lublinianka. Tel. 601 827 659.

Pług 5-skibowy, podorywkowy, Grudziądz, stan bdb., c. 900 zł. Tel. 731 334 007.

Sprzedam. Fendt 307 plus tur, kultywator 3 m, brony 5. Tel. 693 950 620.

Sprzedam. Pług 3-skibowy, gruber z wałkiem, wóz, brony 3. Tel. 609 397 430.

Sprzedam. Rozsiewacz nawozu, zawieszany, 3 razy używany, c. 750 zł, siewnik niemiecki, pazurki do zboża i nasion, c. 2000 zł. Tel. 663 066 017.

Sprzedam. Brony 4-polowe, ciężkie, c. 500 zł. Tel. 663 066 017.

Sprzedam. Ursus 912, MTZ, 4x4, lub zamienię na mniejszy . Tel. 735 449 249.

Sprzedam. Gniotownik do zboża nowy, skręt do wozu lub przyczepy na łożyskach. Tel. 505 379 990.

Sprzedam. Maszyny rolnicze konne. Tel. 514 204 952.

Sprzedam. Rozsiewacz nawozu „Amazone" 600 oraz 2400 l, pług 3. Tel. 506 291 700.

Sprzedam. Ursus C-4011, nowa maska, błotniki, rozrzutnik ruski, wóz platforma. Tel. 691 742 826.

Sprzedam. Bizon rekord Z058, c. 18 000 zł. Tel. 606 499 231.

Sprzedam. Wóz do traktora, c. 350 zł, brony 3 lekkie. Tel. 505 598 081.

Sprzedam. Kopaczka konna, przystosowana do ciągnika, przewracarka słoneczko 7-gwiazdkowa. Tel. 660 067 305.

● ZWIERZĘTA

Sprzedam. Jaja lęgowe, kury jersey giant. Tel. 606 349 718.

Oddam. Owczarek niemiecki, suczka, 4 miesiące, długowłosa. Tel. 504 559 168.

Sprzedam tucznika - 160 kg i byczka mięsnego, c. do uzg. Tel. 518 532 133.

Oddam w dobre ręce, psy i suczki, po sterylizacji, z dużych psów Tel. 508 570 153.

Dwuletnia jałówka, c. 3 500 zł. Tel. 697 645 063.

Sprzedam. Ogier PKZ 7 lat, 82 pkt. Tel. 693 950 620.

Sprzedam. Rodziny pszczele, na ramce wielkopolskiej, dadant, c. 400-500 zł. Tel. 602 635 270.

Sprzedam. Kuce, kaczki, barany, owce. Tel. 506 447 474.

Sprzedam. Króliki rasowe, młode samce i samice. Tel. 785 415 830.

Zapisy na kurczęta, kaczki, gęsi, indyki, perliczki. Tel. 793 012 567.

Sprzedam. 3 indyczki, siwe i żółta. Tel. 512 279 958.

Sprzedam. Tucznik, waga 150 kg, oraz cielę młode. Tel. 518 532 133.

Sprzedam. Krowa czerwono-biała, c. 2 600 zł, duża, łagodna jałówka, 7 miesięcy, c. 2 100 zł. Tel. 512 396 552.

Sprzedam. Krowa mięsna, czerwono-biała, c. 3 100 zł, jałówka mięsna, 7 miesięcy, kozioł bezrożny, c. 2 300 zł. Tel. 512 396 552.

Sprzedam. Cielaki, jałówki większe i mniejsze. Tel. 725 261 916.

Sprzedam. Gołębie szaryki, czerwone, siwe, czarne, ryżaki, boki. Tel. 504 559 168.

● INNE

Sprzedam siano w belach, suche, c. do uzg. Tel. 512 780 140.

Ziemniaki paszowe, c. do uzg. Tel. 694 398 243.

Pień orzecha włoskiego, c. do uzg. Tel. 694 398 243.

Opony do przyczep i maszyn rolniczych, 603 130 604

Sprzedam. Proso 1,80 zł/kg, sorgo 2 zł/kg, wyka 2,80/kg, karma dla gołębi 2 zł. Tel. 515 093 567.

Oddam pole w dzierżawę, Depułtycze Królewskie, 0,60 ha. Tel. 792 293 851.

Sprzedam. Owies, odmiana paskal, 1 rok, po centrali, c. 80 zł/q. Tel. 511 817 227.

Sprzedam. Ziemniaki vineta, c. 0,50 zł/kg. Tel. 783 691 897.

Sprzedam. Gorczyca oczyszczona. Tel. 694 398 243.

PÓŁNOC NIERUCHOMOŚCI
KUP
SPRZEDAJ
WYNAJMIJ
Chełm
ul. Lubelska 31
tel. 885 851 179

KAWALERKA PRZY BYDGOSKIEJ
159 000 PLN

Kawalerka o pow. 36,12 m² położona na 1 piętrze. Mieszkanie do własnej aranżacji. Teren ogrodzony z możliwością postawienia garażu. Ogrzewanie miejskie.
tel. 885 851 179

MIESZKANIE M-4 OBOK GMACHU PILNIE
~~260 000 PLN~~
250 000 PLN
OKAZJA! NIŻSZA CENA

Mieszkanie o pow. 63,30 mkw. na parterze. Mieszkanie po częściowym remoncie do zamieszkanie od połowy lutego.
tel. 885 851 179

M-4 W KAMIENICY PRZY LUBELSKIEJ
~~300 000 PLN~~
290 000 PLN
OKAZJA! NIŻSZA CENA

Mieszkanie o pow. 81 m² przy ul. Lubelskiej na działce o pow. 3560 m². Mieszkanie po remoncie, usytuowane jest na parterze budynku.
tel. 885 851 179

M-4 NA WOLNOŚCI
~~270 000 PLN~~
220 000 PLN
OKAZJA! NIŻSZA CENA

Mieszkanie do własnej aranżacji o powierzchni 59,90 m² na 4 piętrze. Stan prawny lokalu jest uregulowany (odrębna własność, brak obciążeń).
tel. 885 851 179

M-3 NA POŁANIECKIEJ
~~245 000 PLN~~
240 000 PLN
OKAZJA! NIŻSZA CENA

Mieszkanie o pw. 49,33 mkw, parter, środkowe. Mieszkanie po częściowym remoncie do zamieszkania od zaraz.
tel. 885 851 179

PÓŁ DOMU W CHEŁMIE
125 000 PLN

Dom parterowy, podpiwniczony z strychem o pow. 55 m² na działce 122 m², wymaga wkładu własnego. Ogrzewanie CO.
tel. 885 851 179

DOM NA ŻÓŁTAŃCACH
620 000 PLN
REZERWACJA!!!

Dom jednorodzinny w stanie deweloperskim Żółtańce -Kolonia bez podpiwniczenia na działce 1185 m² pow. użytkowa to 122,8 m² + garaż w bryle budynku 19,2 m² i kotłownia 6,7 m².
tel. 885 851 179

PÓŁ DOMU W CHEŁMIE
235 000 PLN

Dom parterowy, częściowo podpiwniczony z możliwością adaptacji strychu o pow. 69 m² na działce o pow. 399 m2. Ogrzewanie budynku CO z możliwością podpięcia pod sieć miejską.
tel. 885 851 179

DOM DO REMONTU Z DZIAŁKĄ NA OBRZEŻACH CHEŁMA
189 000 PLN

Dom parterowy, częściowo podpiwniczony ze strychem o pow. 53 m². Budynek składa się z 5 pomieszczeń i wymaga remontu.
tel. 885 851 179

Działki

tel. 885 851 179

Budowlane:
Bazylany .....619 mkw – 45 000 PLN
.....1431 mkw – 143 000 PLN
.....1612 mkw – 161 000 PLN
.....1954 mkw – 98 000 PLN
Wolwinów .....1174 mkw – 117 500 PLN
Żółtańce ..... 1447 mkw – 125 000 PLN
Rolno-budowlane:
Ruda-Kolonia ..... 1,0171 ha – 75 000 PLN
Putnowice .....1,963 ha – 90 000 PLN
Siennica Różana ..... 3129 mkw – 93 000 PLN
Rolne:
Wojsławice .....1,59 ha – 69 000 PLN
Inwestycyjna:
Rudka ..... 96,83 ha – 1 700 000 PLN
Chełm, Partyzantów .....0,53 ha – 2 290 260 PLN

LOKAL PRZY LUBELSKIEJ
OKAZJA

Lokalu usługowo - handlowego o pow. 68,8 m² przy Lubelskiej mieszczącego się na parterze i w piwnicy. Stałe koszty utrzymania lokalu to czynsz oraz podatek.
tel. 885 851 179

REPREZENTACYJNA INWESTYCJA
1 700 000 PLN
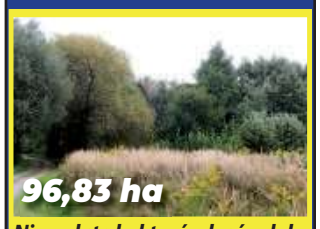

Niemal sto hektarów lasów, łąk i dzikich terenów (96,83 ha), działki położone są w miejscowości Rudka gm. Ruda-Huta w powiecie chełmskim i objęte są strefą „Natura 2000".
tel. 885 851 179

DZIAŁKA BUDOWLANA BAZYLANY
98 000 PLN

Działkę o pow. 1954 m2 położoną w Chełmie przy ul. Małachowskiego. Ukształtowanie terenu lekko nachylone, działka w kształcie prostokąta z dojazdem drogą utwardzoną.
tel. 885 851 179

DZIAŁKA ROLNO-BUDOWLANA RUDA-KOLONIA
75 000 PLN

2 działki o łącznej powierzchni 1,0171 ha w gm. Ruda Huta. Działki przeznaczone pod zabudowę z mediami przy granicy działki od ulicy.
tel. 885 851 179

DZIAŁKI BUDOWLANO-ROLNE W SIENNICY RÓŻANEJ
93 000 PLN

3 działki o łącznej pow. 3129 m2 (sprzedawane w całość) z dojazdem drogą asfaltową. Media: woda, gaz w drodze, prąd przy działce.
tel. 885 851 179

DZIAŁKA ŻÓŁTAŃCE-KOLONIA
300 000 PLN
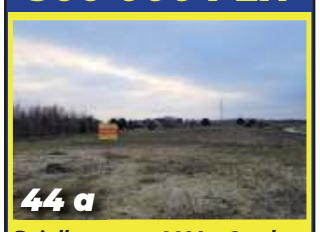

Działka o pow. 4400 m2 położona w Żółtańce-Kolonia przy ul. ks. J. Dąbrowskiego. Media w drodze, dojazd drogą asfaltową z możliwość podziału.
tel. 885 851 179

eprasa.pl c6a47ef0f1

KRAZ: 7098

Work Centre BIUROPRACY

PRACA W HOLANDII

■ PRODUKCJA ■ LOGISTYKA
■ OGRODNICTWO ■ ROLNICTWO

☎ 533 966 678 ☎ 533 111 037

WORK CENTRE sp. z o.o.
ul. Kościuszki 24/4, 22-600 Tomaszów Lubelski
www.workcentre.com.pl

5798

Sprzedam. 2 jesiony ścięte, na cele budowlane. Tel. 514 204 952.

Sprzedam. Ziemniaki lord, vinetta, tajfun, jurek oraz paszowe. Tel. 603 245 185.

Sprzedam owies. Tel. 516 934 315.

Sprzedam. Bulwy topinamburu, który przy cukrzycy obniża poziom cukru we krwi, c. 8 zł. Tel. 512 396 552.

Kupię. Łubin, facelię, pestki dyni, wykę, gorczycę. Tel. 500 717 972.

Sprzedam. Prasa wysokiego zgniotu Z224, sieczkarnia z wałkiem dociskowym, opryskiwacz seguip 3 200 l, czosnek zimowy, cebula, ziemniaki, marchew, pietruszka. Tel. 609 093 356.

Sprzedam. Wózek do przewozu zwierząt, stan bardzo dobry. Tel. 669 511 108.

Sprzedam. Ziemniaki odmiana bellarosa, tajfun, denar, 1 rok po centrali. Tel. 660 067 305.

Sprzedam. Wysłodki suche, buraczane, kampania 2021. Tel. 660 067 305.

Sprzedam. Facelia, czosnek wiosenny. Tel. 798 077 222.

PRACA

DAM PRACĘ

Ślusarz, malarz. Tel. 795 825 811.

Praca w Niemczech - zwierzęta, wymagane doświadczenie, www.jobmariopol.pl Tel. 502 288 623

Szukam zmiennika do pracy w Niemczech przy uboju krów. Tel. 506 652 601.

Zatrudnię do pracy w warsztacie wulkanizacyjnym. Tel. 797 580 854.

MURARZY, STOLARZY, WYKOŃCZENIOWCÓW i innych. Praca Francja. Tel. 602 472 177

Zatrudnię malarza budowlanego. Tel. 790 332 224.

Zlecę wykonanie ocieplenia domu, posiadam rusztowania. Tel. 501 791 171.

Praca domowa, biurowa, 9-16, komputer z bazą danych, Chełm. Tel. 515 959 229.

Konsultant, suplementy, samochód, komputer. Tel. 502 225 587.

Zatrudnię brukarzy z doświadczeniem. Tel. 506 301 402.

Mechanik pojazdów samochodowych z doświadczeniem. Tel. 501 675 718.

SZUKAM PRACY

Przyjmę pracę chałupniczą, lub rozniosę ulotki. Tel. 661 381 154.

Szukam pracy. Cięcie drewna, wycinka krzaków, koszenie, malowanie, ostrzenie narzędzi, narzędzia własne, dojazd. Tel. 608 800 380.

Murarz, tynkarz, dociepleniowiec, wszelkie prace budowlane. Tel. 511 681 542.

Pielęgnacja drzew i krzewów, trudne wycinki. Tel. 508 912 215.

Szukam pracy fizycznej, jako pomocnik, sprzątanie, kopanie. Tel. 518 100 692.

Szukam pracy dorywczej lub stałej, opieka nad osobami starszymi lub dziećmi. Tel. 696 231 619.

Sprzątanie, mycie okien. Tel. 798 738 106.

Szukam pracy. Wycinka, pielęgnacja drzew, trudnych i niebezpiecznych. Tel. 508 912 215.

Sprzątanie domów i piwnic. Tel. 662 341 273.

Specjalista ds. kultury, doświadczenie teatr, etnografia, historia. Tel. 781 393 047.

DOM I OGRÓD

AGD/RTV

Sprzedam. Światowid - pralka z podgrzewaczem wody. Tel. 694 398 243.

Sprzedam. Telefon Samsung, Nokia - 3 szt., Nokia 6020, Nokia 6303, używane. Tel. 501 791 171.

Kupię. Prodiż prostokątny, maszyna do szycia singer 834. Tel. 502 104 450.

Sprzedam. Telewizory: Philips - 20 cali, Daewoo - 14 cali, z odtwarzaczem, tanio, c. 500 zł. Tel. 530 096 356.

MEBLE

Sprzedam sofę skórzaną, w bardzo dobrym stanie, c. do uzg. Tel. 515 676 557.

Komplet wypoczynkowy, wersalka, dwa fotele, c. 50 zł. Tel. 504 194 354.

Meble pokojowe, jasne, c. 250 zł. Tel. 504 194 354.

Sprzedam. Kanapa, 2 fotele, c. 300 zł. Tel. 504 341 358.

Sprzedam. Meble kalwaryjskie, stan dobry, oddam gruz i wersalkę, stan dobry. Tel. 795 911 698.

Sprzedam. Wersalka, dwa fotele, stan dobry, c. 300 zł. Tel. 606 963 255.

POZOSTAŁE

Sprzedam. Drewno opałowe, akacja, sezonowane, 18 m3, Okszów, c. 1 500 zł. Tel. 514 962 086.

Sprzedam. Drzwi wewnętrzne białe, 80/l, 70/l, łazienkowe 70/l, po 1 sztuce, używane. Tel. 501 791 171.

ZDROWIE I URODA

Chcesz przestać pić? AA może Ci w tym pomóc. Tel. 518 757 967.

Sprzedam. Łóżko rehabilitacyjne, 1 rok użytkowania. Tel. 514 204 952.

BUDOWLANE

Okna drewniane z demontażu w dobrym stanie. Wymiar 110x170 cm, 115x200 cm, cena 30 zł/szt., tylko ilości hurtowe. Tel. 505 379 192.

Sprzedam. Wiertarka udarowa Parkside, nowa, na gwarancji, c. 60 zł. Tel. 606 691 287.

TURYSTYKA

Kupię namiot 1-osobowy. Tel. 880 700 830.

RÓŻNE

Skupujemy motocykle, antyki, starocie i pamiątki z PRL. Tel. 698 693 846.

Przyjmę do swojej kolekcji od zniszczenia radia Unitra, pasjonat. Tel. 887 814 860.

Oddam książki, różnej treści, do biblioteki gminnej lub prywatnie. Tel. 798 170 662.

Odbiorę gruz, glazurę, terakotę po remoncie mieszkania. Tel. 695 662 795

Sprzedam. Zabawki, obrazy, płyty, c. 4 000 zł. Tel. 668 548 905.

Odbiorę złom własnym transportem. Tel. 509 063 790.

Sprzedam. Działki budowlane, przy ul. Pszennej, Chrobrego i Rusałki, znaczki pocztowe, czyste i kasowane. Tel. 666 714 337.

SPRZEDAM INNE

Drewno opałowe c.o. - suche oraz rozpałka, transport gratis. Tel. 602 237 285.

Sprzedam. Rolety okienne, wewnętrzne, nowe, tanio. Tel. 602 671 378.

Drewno opałowe, twarde, łupane, gałązówka, podpałka sosnowa, c.o., c. od 130 zł. Tel. 662 208 232.

Drewno kominkowe, opałowe, c.o., pocięte, porąbane, transport gratis. Tel. 667 690 075.

Biurko, 2 fotele, płyty winylowe, komputer stacjonarny, rower górski 28 cali. Tel. 518 935 177.

Sprzedam. 4-osobowy grobowiec na cmentarzu kościelnym w Dubience, proszę o kontakt sms, c. 3 500 zł. Tel. 0044 751 903 96 56.

Wężownica, bojler 140 l, grzejnik 60x80 cm, c. 300 zł. Tel. 723 766 430.

Płaszczyk jesienno-zimowy, siwy, r. 38, stan bdb., szpilki nowe, beżowe, r. 37. Tel. 785 462 775.

Grzejniki żeliwne, mało używane, pomalowane z korkami, skręcone, c. do uzg. Tel. 518 532 111.

Sprzedam kuchnię gazową Mastercook, dobry stan, c. 350 zł. Tel. 518 923 952.

Sprzedam książki, dla każdego, tanio, duży wybór, ok. 500 tytułów. Tel. 691 517 696.

Sprzedam materac na łóżko, 100x200, c. do uzg. Tel. 508 846 771.

Sprzedam skrzynki drewniane, na owoce lub warzywa, c. 2 zł/szt. Tel. 504 194 354.

Agregat prądotwórczy, 2 kW, piecyk typu koza, nowy, papieros elektroniczny, SOQI, nowy, c. do uzg. Tel. 505 871 439.

Deski dębowe i inne, sezonowane 9 lat, dł. 120 cm, gr. 35 mm, c. 2 500 zł za m3. Tel. 665 797 389.

Kołdra puchowa, gruba, ok. 5 kg, c. do uzg. Tel. 504 077 729.

Drewno opałowe, kominkowe, c.o., pocięte, porąbane, transport gratis, c. 130 zł. Tel. 667 690 075.

Drewno kominkowe, c.o., transport gratis. Tel. 607 803 931.

Drewno sosnowe, suche, drobne, krótko cięte, w dużych workach, 50 kg, na rozpałkę. Tel. 512 358 959.

6 garniturów, 6 marynarek, na 175 cm wzrostu, z bdb. materiału. Tel. 504 377 961.

Skóry baranie, ciemne, jasne Tel. 504 377 961.

Grzejnik akumulacyjny farel. Tel. 504 377 961.

Sprzedam drewno opałowe, kominkowe, transport gratis. Tel. 510 094 936.

Sprzedam. Siatka leśna, ocynkowana, zagęszczona, 150 cm i 160 cm. Tel. 510 623 626.

Sprzedam. Słupki ogrodzeniowe, z rury, 2 mb, kompletne, oraz siatka. Tel. 510 623 626.

Styropapa, 8 sztuk, wym. 100/150/ 6 cm. Tel. 500 040 113.

Sprzedam. Wózek 3 w 1, chłopięcy, firmy Chicco, w bardzo dobrym stanie, po jednym dziecku, c. 350 zł. Tel. 722 381 267.

Sprzedam. Buty, pantofle, rozm. 34, nowe, paragon 149,99 za cenę do uzg. Tel. 501 791 171.

Sprzedam. Sztachety dębowe, suche, 120-135 cm, gr. 3, szer. 8,2, transport. Tel. 501 505 044.

Sprzedam. Pilarka tarczowa, wiertarko-frezarka DWMMA-25 MA4BORK. Tel. 505 175 806.

Piła tarczowa, z bocznym wierceniem, maszyna do szycia Łucznik, napęd E i N, z szafką. Tel. 505 175 806.

Huśtawka, 2-osobowa, wykonana z 2-teownika 12, na łożyskach. Tel. 691 308 955.

Drewno na opał, różne, Leszczany, transport gratis, c. od. 110 zł. Tel. 508 105 472

Walizki tekturowe z lat 50. Tel. 504 377 961.

Rower męski crossowy Merida, stan bdb., rok modelowy 2013, c. 500 zł. Tel. 668 012 728.

KUPIĘ INNE

Obiorę złom własnym transportem. Tel. 510 560 341.

Kupię. Używany piec c.o., Camino, w rozsądnej cenie, cały. Tel. 669 157 221.

Lewarki kolejowe. Tel. 694 453 906.

Antyki, monety, militaria, znaczki, pocztówki, płyty, medale. Tel. 605 541 416.

Maszyna do szycia, Singer 834, prodiż prostokątny, za rozsądną cenę. Tel. 502 104 450.

Kupię kupony do gazety Super Tydzień Chełmski lub przyjmę gratis. Tel. 515 959 229.

Pilarki uszkodzone stihl, husqvarna, makita, kosy. Tel. 785 231 548.

UWAGA! Ogłoszenia o usługach są płatne i nie będą przyjmowane na kuponach.
Można je wykupić przez internet na stronie www.supertydzien.pl lub w redakcji

KUPON na bezpłatne ogłoszenie drobne — super tydzień chełmski

kategoria

MOTORYZACJA
- ☐ Samochody kupno
- ☐ Samochody sprzedaż
- ☐ Motocykle i quady
- ☐ Inne Motoryzacja

ROLNICTWO
- ☐ Maszyny
- ☐ Zwierzęta
- ☐ Inne

NIERUCHOMOŚCI
- ☐ Domy
- ☐ Mieszkania
- ☐ Lokale
- ☐ Działki
- ☐ Nieruchomości inne

PRACA
- ☐ Dam pracę
- ☐ Szukam pracy

DOM I OGRÓD
- ☐ AGD/RTV
- ☐ Meble
- ☐ Ogród
- ☐ Pozostałe

☐ BUDOWLANE

☐ ZDROWIE I URODA

☐ MATRYMONIALNE

☐ TURYSTYKA

☐ SPRZEDAM INNE

☐ KUPIĘ INNE

☐ RÓŻNE

treść (maksymalnie do 50 znaków)

cena: telefon:

Dane ogłoszeniodawcy (do wiadomości redakcji)

imię i nazwisko: .....

adres i telefon: .....

1 KUPON = 1 EMISJA

eprasa.pl c6a47ef0f1

HOROSKOP

WODNIK

W poniedziałek rozsądnie zrobisz, powoli i z namysłem zabierając się do nowych projektów. We wtorek i środę odważnie i przebojowo pokaż, na co cię stać. Czas skończyć z dominacją innych i samodzielnie decydować o sobie. W czwartek i piątek upomnij się o zwrot należności - twoi dłużnicy nie są w złym położeniu. W weekend odpoczywaj na powietrzu, w ruchu, znajdź czas dla przyjaciół.

RYBY

W poniedziałek i wtorek uważaj na drodze, zachowaj ostrożność, korzystając ze środków chemicznych i urządzeń mechanicznych. Zadbaj, by inni dobrze zrozumieli, o co ci chodzi. W środę i czwartek dobre chwile w domu, wątpliwości od razu wyjaśnij z korzyścią dla związku. W piątek rozejrzyj się za dodatkowym zarobkiem, może ci w tym pomóc stary znajomy. Weekend nietypowy, ciekawy i wyczerpujący.

BARAN

W poniedziałek i wtorek masz dobry czas na udane kontakty z ludźmi. Być może staniesz przed jakąś nietypową szansą. Będzie trzeba załatwiać sprawy wymagające zdolności przebicia. Nie zabraknie ci siły i energii. W środę i czwartek wskazana ostrożność w interesach i podróży. W piątek i sobotę nie żałuj sobie przyjemności. W niedzielę ciekawe spotkania i wiele miłych wrażeń.

BYK

W poniedziałek i wtorek licz na dobre chwile w miłości, sukcesy finansowe, a także na niezwykłe, nowe znajomości. Ich wykorzystanie pozwoli ci na postępy w karierze i dobrą odmianę losu. W środę nie udowadniaj sobie, że się do czegoś nie nadajesz - najpierw spróbuj! W czwartek i piątek świetna kondycja, szansa znalezienia innych niż zwykle rozrywek. Weekend niesie niespodzianki, ludzie będą do ciebie lgnąć.

BLIŹNIĘTA

Początek tygodnia to dobra pora na naukę, przyswajanie nowych wiadomości, kursy, spotkania w interesach. Ciekawa propozycja może nadejść spoza kraju. W środę i czwartek raz na zawsze zakończ pewne sprawy, zrób miejsce na nowe - los zaczyna się do ciebie uśmiechać, wykorzystaj to! W piątek zamarzysz o miłości, w związkach będzie harmonia, ale samotnym będzie musiał wystarczyć flirt. Weekend pełen pracy.

RAK

W poniedziałek może zjawić się ktoś, kto trochę namiesza ci w głowie. Będzie to jednak miłe zamieszanie... Niektórzy przeżyją romans, który - nawet jeśli nie zawiedzie do ołtarza - będzie długo i ciepło wspominany. We wtorek w pracy może się zrobić nerwowo, ale spokojnie - wszystko się ułoży. W środę i czwartek otrzymasz dowody szczerej sympatii, a w życiu rodzinnym będzie lepiej.

LEW

W poniedziałek nie wchodź w konflikt z ludźmi, którzy wiedzą wszystko lepiej - to ci się wkrótce opłaci. We wtorek i środę sukcesy sercowe i towarzyskie, możesz spędzić mile czas, ale patrz uważnie na czyny, nie tylko na słowa. Niech ci w głowie nie zawrócą pochlebcy. W czwartek i piątek weź się w garść, przyłóż do pracy. Weekend spędź spokojnie, odpocznij. Może się ujawnić twój nowy talent.

PANNA

W poniedziałek i wtorek wzrośnie pewność siebie i skuteczność działania, a twoje słowa będą wysłuchane z uwagą. W środę i czwartek postęp w pracy, uznanie, lepsze pieniądze. W piątek może się okazać, że przelotna znajomość czy stary kumpel to coś bliższego i ważnego. W stałych związkach rozkwit uczuć. W weekend przełam się, skorzystaj z nietypowych propozycji i działaj.

WAGA

W poniedziałek i wtorek ciekawe spotkania, nowe propozycje zawodowe, staniesz się osobą bardziej przebojową, mniej patrzącą na to, co powiedzą inni. W środę i czwartek namiętność i miłość będą królowały niemal niepodzielnie. Jeśli na czyjś widok mocniej bije ci serce, nie bój się tego okazać. W piątek nie wycofuj się, idź za ciosem. Weekend wykorzystaj na poprawę kondycji.

SKORPION

W poniedziałek i wtorek dobra passa, w pracy okażesz się osobą niezastąpioną, nowe propozycje nadejdą z nieoczekiwanej strony. W środę i czwartek usłyszysz wiele pochwał i komplementów, ale niech nie wbija cię to w pychę. W piątek możliwy uśmiech szczęścia, po które trzeba wyciągnąć rękę. W weekend odpocznij z rodziną i zachowaj rozsądek w uczuciach.

STRZELEC

W poniedziałek nie szukaj przygód, nie próbuj zauroczyć szefa czy męża koleżanki, bo nie tędy droga do ożywienia w życiu. Jeśli się nudzisz - działaj, ale uczciwie! We wtorek i środę licz na uśmiech losu, trafią się jakieś dodatkowe pieniądze. W czwartek i piątek możesz się wybić w pracy i zaskarbić sobie wdzięczność kogoś, komu pomożesz w potrzebie. Planując weekend, uwzględnij potrzeby bliskich.

KOZIOROŻEC

W poniedziałek i wtorek nie bagatelizuj uwag rodziny i kolegów, a odniesiesz sukces. Interesy ze znajomymi okażą się korzystne. W środę możesz załatwić coś dla ciebie ważnego, co dotąd wydawało się nie do ruszenia. W czwartek i piątek sporo zajęć, także męczących i odpowiedzialnych, które zakończysz z dumą. W weekend będzie czule, namiętnie i intrygująco, choć nie obędzie się może bez przelotnych burz.

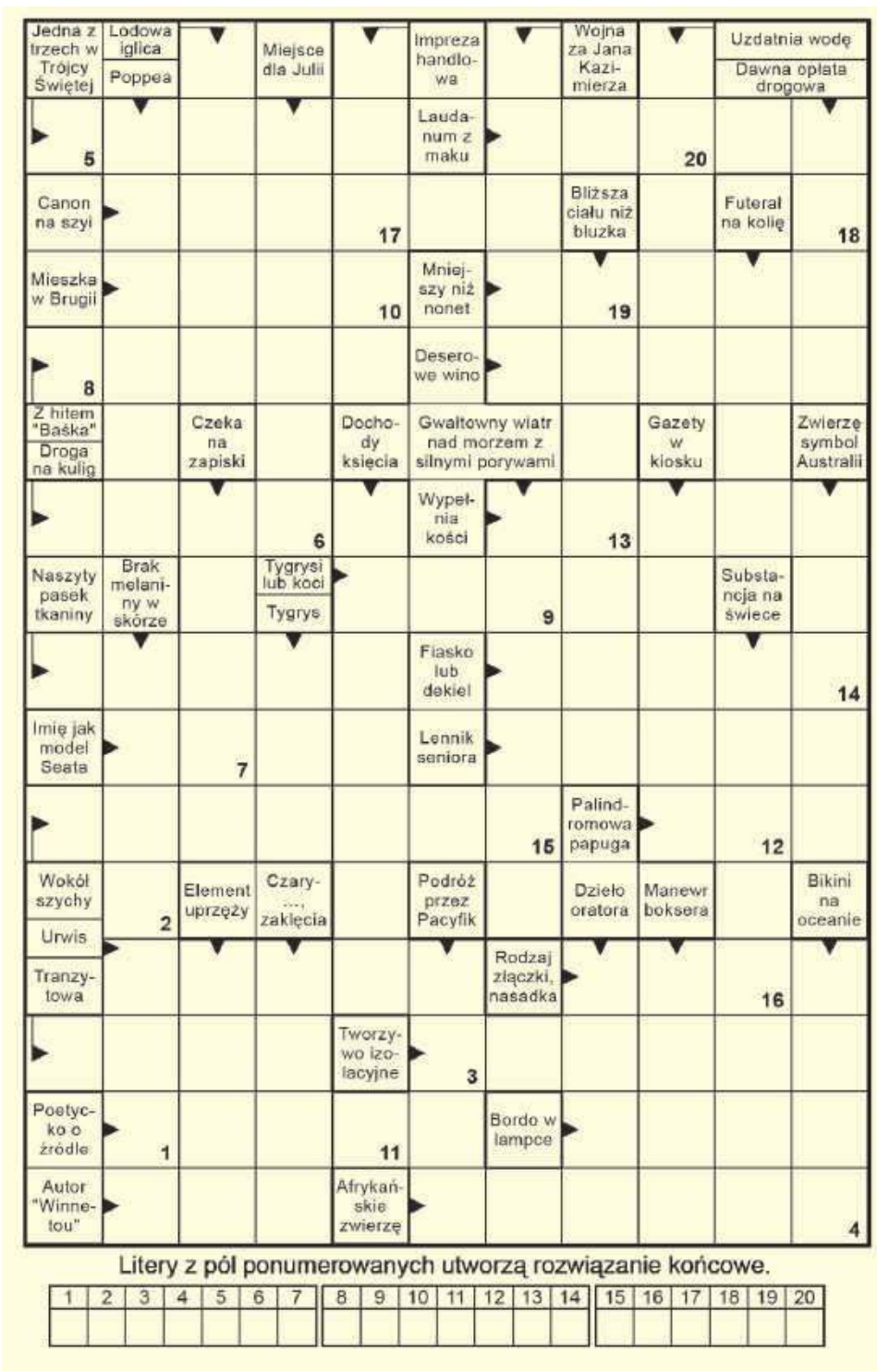

Lejdis&Dżentelmen
studio fryzur • barber
Czynne:
pon.-pt. 9-18, sob. 9-14
Chełm, ul.Reformacka 28
tel. 513 091 309

Rozwiązanie krzyżówki z numeru 10 (2021) brzmi: **„U wrót nieznanej krainy”**. Spośród wszystkich osób, które wysłały poprawne odpowiedzi, wybraliśmy panią **Beatę Kowalską** Po odbiór nagrody zapraszamy w godz. 9–16 w terminie dwóch tygodni od momentu publikacji nazwiska zwycięzcy na łamach Super Tygodnia Chełmskiego. Warunkiem wzięcia udziału w konkursie jest przysłanie rozwiązania krzyżówki. Hasło wraz z kuponem należy dostarczyć do redakcji (w ciągu 5 dni od daty wydania) – pocztą, osobiście lub wrzucić do skrzynki ogłoszeniowej z logo Super Tygodnia. Do wygrania talon do wykorzystania w **Lejdis&Dżentelmen ul. Reformacka 28, Chełm.**

KRZYŻÓWKA
nr 11 (2021)
super tydzień chełmski

OFERTY DLA SAMOTNYCH SERC

620 Tomasz

Mam 66 lat, jestem wolnym, samotnym, niezależnym finansowo, bez nałogów i zobowiązań panem. Jestem osobą wesołą, na emeryturze. Mieszkam sam w domu z ogrodem, lubię spacery, podróże oraz doby film. Poznam panią wolną, samotną bez nałogów, w zbliżonym wieku. Interesuje mnie stały związek. Proszę o nr telefonu, przyspieszy to kontakt.

Potrzebujesz bratniej duszy, towarzystwa, miłości?

Przyślij do naszej redakcji swoją ofertę, napisz o swoich oczekiwaniach i pragnieniach.

List wyślij na adres redakcji. Każda oferta otrzyma swój numer kontaktowy, np: 001, 002. Nie będziemy podawać w gazetach nazwisk ani adresów osób składających oferty.

W liście w kilku słowach opowiedz o sobie: jak masz na imię, w jakim jesteś wieku, gdzie mieszkasz, jakie masz zainteresowania, dlaczego szukasz partnerki lub partnera i jakie masz wobec niego wymagania. Jeśli chcesz, możesz przysłać swoje zdjęcie, które uatrakcyjni ofertę.

Czytelnicy zainteresowani daną ofertą i osobą, powinni napisać do niej list, a do korespondencji dołączyć pustą kopertę ze znaczkiem pocztowym. Na pustej kopercie napisać numer oferty/osoby, do której mamy ten list odesłać. Redakcja będzie punktem kontaktowym dla osób, które zechcą się ze sobą poznać.

KUPON nr 11
Oferty dla samotnych
Aby oferta ukazała się w gazecie, należy dołączyć do niej oryginalny kupon z aktualnego numeru.

621 Mariola

Mam 35 lat, jestem osobą wolną, mam własne mieszkanie w bloku. Pracuję, jestem zmotoryzowana, miła, z poczuciem humoru, pracowita. Szukam mężczyzny do 42 lat i tylko do stałego związku. Panom starszym i z ZK dziękuję.

622 Hipolit

Kawaler bez zobowiązań szuka kobiety do wspólnego zamieszkania, 70 +.

623 Maryla

Mam 63 lata, jestem rozwiedziona, na emeryturze. Mieszkam w Białej Podlaskiej. Jestem bez nałogów, mam wiele zainteresowań i duże poczucie humoru. Chciałabym poznać pana w stosownym wieku, wolnego, bez nałogów, inteligentnego, o dobrych cechach charakteru, który chce być w stałym związku. Jestem w stanie zmienić miejsce zamieszkania. Pozdrawiam wszystkich samotnych.

624 Kazimierz

Mam 67 lat, jestem bezdzietnym, wierzącym emerytem. Prowadzę niewielkie gospodarstwo. Poznam samotną panią. Odpowiem na każdy poważny list.

625 Wojciech

Nazywam się Wojciech, mam 55 lat. Mieszkam na wsi, w okolicach Łosic. Jestem rencistą. Od 7 lat jestem samotny. Jestem człowiekiem niezależnym finansowo. Szukam kobiety stanu wolnego, w podobnym wieku, o spokojnym usposobieniu.

626 Maria

Mam 65 lat, jestem wolna, samotna oraz niezależna finansowo. Mieszkam sama w bloku. Jestem wdową, poznam pana wolnego, samotnego bez nałogów, w zbliżonym wieku.

eprasa.pl c6a47ef0f1