ISSN 1730-7341

Numer w sprzedaży do 15.05.2025

NOWE 7 DNI GRYFINA

Pomorze Zachodnie

Nr 19 (1651) | 9 maja 2025 r. | Nakład 3000 / ISSN 1730-7341 | Cena 5,00 zł (w tym 5% VAT)

Dni Gryfina – mnóstwo gości

Gdzie te kosze?

Czy to już tylko Folwark Ekonoma?

Stypendia dla orłów

Matura daje start

WYBORY PREZYDENCKIE

OGŁOSZENIE

eprasa.pl c76bb5ad8f

Odznaczona z Widuchowej

3 maja w Sanktuarium Matki Bożej Cierpliwie Słuchającej w Rokitnie odbyła się uroczystość wręczania odznaczeń dla osób zaangażowanych w pomoc osobom zmagającym się z uzależnieniem.

Decyzją Zespołu Konferencji Episkopatu Polski ds. Apostolstwa Trzeźwości i Osób Uzależnionych medal „Trzeźwymi bądźcie" otrzymała Izabela Karapulka - Przewodnicząca Gminnej Komisji Rozwiązywania Problemów Alkoholowych w Widuchowej. Medal i legitymację wręczył Biskup Pomocniczy Diecezji Zielonogórsko - Gorzowskiej dr Adrian Put. *Dost.*

KRONIKA STRAŻACKA

28.04. Godków osiedle – pożar trawy.

***

29.04. Lubiechów Dolny – Izolowane Zdarzenie Ratownictwa Medycznego.

***

30.04. Daleszewo - pożar torfowiska; Banie – pożar piwnicy w budynku mieszkalnym; Gryfino – pożar pojedynczego drzewa; Stare Czarnowo – gniazdo os w wiacie przy orliku; Sobieradz, droga S3 – kolizja samochodu osobowego.

***

01.05. Stare Łysogórki – pożar traw na nieużytkach; Krzymów – konar drzewa nad jezdnią; Sobieradz, droga serwisowa przy S3 – drzewo na drodze; Lisie Pole - pożar traw na nieużytkach; Plany – pożar trawy i pozostałości roślinnych na poboczu drogi; Chojna – pożar traw na nasypie kolejowym; Stare Czarnowo – złamany konar drzewa zwisający nad ścieżką rowerową; Chojna – pożar poszycia w lesie.

***

02.05. Marwice – drzewo na linii energetycznej; Trzcińsko Zdrój – potrącenie rowerzystki przez samochód ciężarowy; Cedynia – plama nieznanej substancji powodującej śliskość na jezdni; Kunowo, MOP – pożar samochodu osobowego; Gryfino – uwięziony ptak; Czartoryja – kolizja samochodu osobowego.

***

03.05. Drzenin – drzewo na drodze; Gryfino - plama nieznanej substancji powodującej śliskość na jezdni; Chojna – pożar samochodu osobowego; Orzechów – wypadek samochodu osobowego, 1 ofiara śmiertelna.

***

04.05. Mieszkowice – pomoc ZRM w ewakuacji mężczyzny z mieszkania do karetki pogotowia; Chlebowo – kolizja samochodu osobowego.

Z naszego regionu

Dzielnicowi z Myśliborza zatrzymali sprawcę rozboju

Policjanci zatrzymali mężczyznę podejrzanego o dokonanie rozboju, kradzieży telefonu komórkowego oraz kierowanie gróźb pozbawienia życia. Na wniosek Prokuratora, Sąd Rejonowy w Myśliborzu zdecydował o tym, że zatrzymany najbliższe trzy miesiące spędzi w areszcie śledczym.

Myśliborscy policjanci otrzymali informację o rozboju. Do zdarzenia miało dojść na jednej z ulic Myśliborza, gdzie sprawca używając przemocy dokonał kradzieży telefonu komórkowego mieszkańcowi powiatu myśliborskiego. Funkcjonariusze niezwłocznie przystąpili do działania. Szybka reakcja dzielnicowych pozwoliła zatrzymać sprawcę rozboju. Okazał się nim 36-letni mieszkaniec Myśliborza. W trakcie czynności funkcjonariusze przy zatrzymanym ujawnili substancję odurzającą w postaci marihuany w ilości ponad 3 gramów oraz substancję psychotropową w postaci amfetaminy w ilości także ponad 3 gramów.

Dodatkowo okazało się, że nie było to jedyne co miał na sumieniu mężczyzna. Zaledwie kilka dni wcześniej groził pozbawieniem życia mieszkance gminy Myślibórz. Uszkodził także elewację jednej ze ścian budynku na ul. Celnej w Myśliborzu oraz dokonał uszkodzenia bankomatu powodując szkodę w wysokości ponad 11 000 zł.

Zatrzymany 36-latek usłyszał zarzut rozboju za który grozi mu kara nawet do 15 lat pozbawienia

wolności. Dodatkowo będzie musiał opowiedzieć za kierowanie gróźb oraz uszkodzenia mienia. Zebrany w tej sprawie materiał pozwolił na zastosowanie wobec 36-latka środka zapobiegawczego w postaci tymczasowego aresztowania na okres 3 miesięcy. *Dost.*

Śmiertelny wypadek

Za nami 5 dni policyjnej akcji na drogach Pomorza Zachodniego. Słoneczna i ciepła aura dopisała. W naszym regionie na trasach lokalnych, ekspresowych i autostradach pojawiło się znacznie więcej pojazdów niż na co dzień. Dla zachodniopomorskich policjantów był to okres wytężonej pracy. Podczas tegorocznej majówki odnotowaliśmy mniej wypadków, mniej osób zabitych i rannych.

W okresie 30 kwietnia – 4 maja na zachodniopomorskich drogach zmniejszyła się liczba tragicznych zdarzeń w odniesieniu do ubiegłorocznej majówki. W tym roku w 9 wypadkach, zginęła jedna osoba, a 9 zostało rannych. Rok wcześniej podczas „majówki" doszło do 12 wypadów, w których zginęły 4 osoby, a 10 zostało rannych.

Natężenia ruchu na trasach wyjazdowych i dojazdowych w szczególności do miejscowości turystycznych i dużych miast było zgodnie z oczekiwanymi - znacznie większe niż zazwyczaj. W przypadku utrudnień, policjanci podejmowali działania zapewnić płynność ruchu między innymi poprzez kierowanie ruchem i wytyczanie objazdów trasami alternatywnymi.

Do najtragiczniejszego zdarzenia na drogach podczas tegorocznej majówki doszło w dniu 3 maja br. około godz. 22:40 na drodze powiatowej Orzechów – Żelichów w powiecie gryfińskim. Według wstępnych ustaleń wynika, że kierujący samochodem osobowym na prostym odcinku drogi z nieustalonych na chwilę obecną przyczyn 21- letni kierowca wypadł z drogi i uderzył w przydrożne drzewa ponosząc śmierć na miejscu.

Jak informuje rzecznik KPP w Gryfinie - J. Kuźmowicz, do wypadku doszło prawdopodobnie z powodu niedostosowania prędkości jazdy do warunków. Postępowanie w tej sprawie pod nadzorem Prokuratury prowadzą policjanci z Komisariatu Policji w Chojnie.

W trakcie majówki 2025 wyeliminowaliśmy z ruchu ponad 60 osób, które zdecydowały się prowadzić pojazdy na tzw. „podwójnym gazie"., aż 51 z nich kierowało pojazdem w stanie nietrzeźwości, a 4 z nich znajdowało się pod wpływem narkotyków.

Najczęstszymi przyczynami wypadków drogowych było: nieustąpienie pierwszeństwa przejazdu, niedostosowanie prędkości do warunków ruchu oraz nieprawidłowa zmiana pasa ruchu.

Przed nami kolejne długie weekendy i wkrótce czas wakacji i urlopów zadbajmy wszyscy, aby przebiegały bez poważnych zdarzeń drogowych.

Zespół prasowy KWP w Szczecinie

Nasz nowy „adres"

Podobnie jak większość lokalnych gazet, także Nowe 7 Dni Gryfina rezygnuje od maja br. z lokalu redakcyjnego. Wyprowadzamy się z biura w budynku Cechu Rzemiosł na ul. Szczecińskiej w Gryfinie. Redakcja przeniosła się do… Internetu i kontaktów osobistych. Ale namiary kontaktu pozostają te same.
Od teraz kontakt z nami to (ten sam co dotychczas) telefon nr 507 213 944, oraz adres internetowy – kontakt.7dnigryfina@gmail.com. Tu czekamy na interwencje mieszkańców oraz ogłoszenia.

Redakcja

eprasa.pl c76bb5ad8f

Gdzie te kosze?

Przed tygodniem do naszej redakcji napłynęły pierwsze interwencje czytelników w sprawie braku koszy na śmieci w centralnej części Gryfina. Napisaliśmy o tym. Sprawa się jednak na tym nie skończyła.

Koszy brak nadal! Sprawdziliśmy miejsca wskazane przez czytelników. Faktycznie, w centrum Gryfina kosze (i to w dużej ilości) są głównie w najbardziej uczęszczanych miejscach. Czyli na placu koło fontanny z rybami oraz na placu Barnima. Co ciekawe, przy każdym przystanku autobusowym – także są. Nie ma z tym problemu w miejskim parku nad Odrą. Ba, na ulicy Piastów, która kilka lat temu była powodem skarg – koszy zatrzęsienie i to po obu stronach.

Ale potem zaczyna się śmieciowa pustynia. Na całej długości ulicy Łużyckiej, oprócz przystanków – nie ma ani jednego. Jeszcze niedawno przy każdej wolno stojącej ławeczce były. Teraz – brak. Podobnie na całej długości ulic Szczecińskiej i Flisaczej. Przypominamy - te trzy ulice po zbudowaniu obwodnicy Gryfina przestały być częścią drogi krajowej 31, a przeszły pod władanie Powiatu.

Jest jeszcze w samym centrum ulica Chrobrego, która też przestała być częścią drogi krajowej. Choć ona akurat ma stać się drogą wojewódzką 120. Jednak ona też została wyczyszczona z koszy. Nawet przy kilku ławkach wzdłuż ściany Pałacyku pod lwami nie ma ani jednego kosza! Co się z nimi stało?

Winne starostwo?

Zbieżność problemu z koszami na śmieci ze zmianą podległości ulic w Gryfinie wydała się nam oczywista. Przestały być administrowane przez Generalną Dyrekcję Dróg Krajowych i Autostrad i pojawił się problem? Arkadiusz Durma ze Starostwa przyznaje, że to są ulice obecnie przez nich administrowane. Jednak mimo upływu pięciu miesięcy od oddania obwodnicy, te trzy ulice najpierw zostały przekazane województwu, a potem przez nie – powiatowi. Jednak dotąd nie odbyło się formalne ich przekazanie starostwu! „Ustawa kaskadowa" (pozwalająca przekazać zarządzanie drogami w dół) ma dziury w takich właśnie drobnych rozwiązaniach. Starostwo nie ma więc na razie ani uprawnień do zarządzania, ani nawet pełnej orientacji w ich stanie! O tym, że gdzieś były kosze na śmieci i ławki, dopiero się dowiadują. Czasem od nas. Tematem koszy na śmieci nie przestaniemy się interesować. Może jednak się znajdą?

R. Kwapisz

Matura znowu za rok...

Od poniedziałku w Liceach Ogólnokształcących uczniowie pochylają się nad czystymi kartkami z biciem serca oczekując na tematy.

I tak każdego roku, gdy zakwitają kasztany, zaczyna się pierwszy krok w dorosłość. Zaczynają się marzenia, nadzieje, obawy. Co zaoferuje im świat. Co się uda, a co nie. Jak się powiedzie ten pierwszy krok w dorosłość?

Liceum Ogólnokształcące w Gryfinie im. Aleksandra Omieczyńskiego. Osiemnasty już raz pan dyrektor Sławomir Głuszak „przeżywa" ze swoimi uczniami kolejną maturę. Jest dumny ze swojej młodzieży. Są dojrzali, umieją myśleć, a są też urodziwi. Jeszcze kilka dni i pożegnają swoją szkołę, ale nigdy nie zapomną tych maturalnych dni, dyrektora, nauczycieli i pracowników. A za rok znowu zakwitną kasztany.

Redakcja dziękuje panu dyrektorowi za uprzejmość. I pamięta, że w zeszłym roku Liceum w

Parku wypadło w efektach matur znakomicie. Oby to się powtórzyło w kolejnych latach.

TS/ red

Światło, które nie gaśnie

Spacer śladami życia i działania Stanisława Rzeszowskiego proponują gryfińscy historycy wieczorem 17 maja - w Dniu Bibliotek.

Tytuł to cytat z jednej z prac Pana Stanisława, którego imię od niedawna nosi gryfińskie rondo koło budynku sądu. Ostatnio postawiono tam pylon przypominający tego nauczyciela i wychowawcę, oraz organizatora powojennego harcerstwa w Gryfinie.

ZAPROSZENIE

Towarzystwo Miłośników Historii Ziemi Gryfińskiej zaprasza na Europejską Noc Muzeów w dniu 17 maja 2025 r. w godzinach od 16.00 do 20.00

W programie:

1) Spacer po mieście śladami Stanisława Rzeszowskiego (ok. 1 godz.), zbiórka godz.17.00, Wyjście z Izby Tradycji, ul. Sprzymierzonych 8B, (dawny Hotel pod Platanem), wejście z boku.

2) Zwiedzanie Izby Tradycji od 16.00 do 20.00

Wstęp wolny! Zapraszamy!

Zarząd TMHZG

Narozrabiali „absolwenci"

Przed tygodniem nasz reporter został zaproszony do Przedszkola im. Kubusia Puchatka w Gryfinie.

Powód był nieprzyjemny. Minionego wieczora „ktoś" narozrabiał na terenie placu zabaw tego przedszkola. Powywracano zabawki i część roślin. Wylano też 400 litrów wody z wielkich beczek stojących pod ścianą przedszkola. Kto mógł to zrobić? Oczywiście, wezwano policję, która przyłożyła się do niezwykłej – przyznają Państwo – sprawy o „charakterze chuligańskim". Gdy ją wyjaśnili okazało się, że sprawcami były… kilkuletnie dzieci. A do tego – absolwenci tego przedszkola! Straty materialne były niewielkie, ale ciężar gatunkowy sprawy – działanie grupy dzieci, spory.

Jak nam powiedziała pani dyrektor przedszkola, byli to 9-letni „absolwenci" tego przedszkola! Zawiadomiono ich rodziców i wkrótce ma się odbyć spotkanie z rodzicami małych rozrabiaczy. Już zapowiedzieli oni pokrycie wszelkich szkód. Skończy się więc jak trzeba. Ale przyznamy, że sprawy „chuliganów" w tym wieku nie opisywaliśmy w ponad 20-letniej historii naszej gazety.

R. Kwapisz

eprasa.pl c76bb5ad8f

Jest niebezpiecznie

Wiele się pisze na temat „wyścigowych" hulajnóg elektrycznych. Szczególnie teraz w okresie wiosny i nadchodzącego lata.

Bardzo dużo młodych ludzi nie przestrzega podstawowych zasad poruszania się po drogach publicznych. Już nawet nie poruszamy tematu ich własnego bezpieczeństwa, kiedy jeżdżą bez kasków i ochraniaczy. To odpowiedzialność ich i rodziców. Bardziej zależy nam na bezpieczeństwie pozostałych użytkowników dróg, przede wszystkim pieszych. Nagminne jest poruszanie się jadących na hulajnogach po pasach dla pieszych, bez zachowania ostrożności. Wjeżdżania z rozpędem, miedzy pieszymi i bez rozglądania się na boki.

Nie liczą się dla nich piesi, ani poruszające się po jezdniach samochody. Podobnie źle, a może jeszcze gorzej jest z jazdą na hulajnogach po chodnikach i trasach wyznaczonych dla rowerów. Piesi dla tych hulajnogowych piratów w ogóle nie istnieją, są jak powietrze, a jak nie chcą być potrąceni, to muszą uciekać.

Bardzo źle, a może najgorzej jest na ul. Krasińskiego. Tam, po ostatnim remoncie zlikwidowano chodnik i wytyczono ścieżki, na których mają poruszać się piesi i rowerzyści. Po ścieżce tej, niby chodniku, piesi poruszają się ze strachem, muszą mieć oczy dookoła głowy, ponieważ nie wiedzą, kiedy, nagle pojawi się na niej rowerzysta, czy jadący na hulajnodze.

O ile starsi rowerzyści jeżdżą w miarę bezpiecznie i z umiarkowaną prędkością, często nadjeżdżając do pieszego od tyłu ostrzegają dzwonkami, to młodzi mają pieszych w głębokim poważaniu. Jeszcze gorsi są jeżdżący na hulajnogach, im się chyba wydaje, że ta ścieżka – chodnik, przeznaczona jest tylko dla nich. Pieszy musi mieć cały czas napiętą uwagę, aby zdążyć uskoczyć. Tak dalej nie może być. Tego rodzaju ciągi dla pieszych, rowerzystów i poruszających się na hulajnogach powinny być rozdzielone i bardzo wyraźnie oznakowane, nie tylko ciągłą linią, ale i innymi znakami poziomymi. Oprócz tego konieczne są też piesze patrole służb odpowiedzialnych za bezpieczeństwo.

Przejeżdżający samochodem w pobliżu patrol, ani nie zauważy piratów na rowerach i hulajnogach, ani tym bardziej nie jest w stanie zapobiec jakimkolwiek niebezpiecznym zdarzeniom. A może czekamy, aż dojdzie do jakiegoś nieszczęścia i będzie jak zawsze: Polak mądry po szkodzie.

A. Szczepaniak

Foto ilustracyjne

Dyskutowano nad bezpieczeństwem powiatu

30 tys. na wyłapywanie uchodźców?

X sesja Rady Powiatu w Gryfinie rozpoczęła się od uroczystego wręczenia stypendiów Rady uczniom szkół prowadzonych przez Powiat Gryfiński za szczególne wyniki w nauce w I semestrze roku szkolnego 2024/2025.

Informację o stanie sanitarno-weterynaryjnym na obszarze Powiatu Gryfińskiego za 2024 r. przedstawił Powiatowy Lekarz Weterynarii Hubert Gumowski.

Informację z działalności bieżącej Szpitala Powiatowego prowadzonego przez Spółkę z o.o. „Szpital Powiatowy w Gryfinie" zreferował Prezes Spółki Andrzej Krzemiński. Obecnie sytuacja Szpitala jest stabilna. Na pewno też przydałoby się więcej lekarzy specjalistów i pielęgniarek. Będzie realizowana inwestycja mająca na celu poprawę bezpieczeństwa ppoż. starego budynku szpitala.

Przyjęto ocenę zasobów pomocy społecznej w Powiecie Gryfińskim oraz sprawozdanie z działalności Powiatowego Centrum Pomocy Rodzinie w Gryfinie za rok 2024.

Mocą uchwały określono zadania, na które przeznacza się środki Państwowego Funduszu Rehabilitacji Osób Niepełnosprawnych w 2025 r.

Na podstawie podjętej uchwały przekazano środki finansowe Komendzie Wojewódzkiej Policji w Szczecinie poprzez przekazanie środków finansowych w kwocie 30 000,00 zł na rzecz Funduszu Wsparcia Policji z przeznaczeniem na dofinansowanie zakupu pojazdu służbowego dla Komendy Powiatowej Policji w Gryfinie. Na życzenie radnego Pawła Nikitińskiego ma on służyć wyłapywaniu uchodźców na terenie pogranicza powiatu.

Decyzją Rady odwołano Grzegorza Downara z funkcji reprezentanta Powiatu Gryfińskiego do Zgromadzenia Związku Celowego Powiatów Województwa Zachodniopomorskiego, a na jego miejsce powołano Wojciecha Kowalskiego.

Wyrażono zgodę na oddanie w najem na czas nieoznaczony nieruchomości zabudowanej w Trzcińsku Zdroju oraz zwolnienia z obowiązku przeprowadzenia przetargu na jej wynajęcie, z uwagi na uzasadniający to cel publiczny określony w ustawie o gospodarce nieruchomościami, w postaci realizacji zadania Powiatu Gryfińskiego z zakresu pomocy społecznej, dotyczącego prowadzenia Domu Pomocy Społecznej w Trzcińsku-Zdroju.

A. Szczepaniak

Komisje już się ukonstytuowały

W Urzędzie Miasta i Gminy odbyły się już pierwsze – organizacyjne spotkania członków Obwodowych Komisji Wyborczych.

Przekazanie informacji i dokumentów oraz wybór przewodniczących i wiceprzewodniczących komisji przeszło sprawnie. Jednak już podczas tego spotkania doszło do kilku absencji członków komisji, mimo, że o jego terminie wszyscy powiadomieni byli siedem dni wcześniej. Kolejne spotkanie będzie szkoleniem z zakresu pracy w komisjach wyborczych. Nieobecność członków podczas tego szkolenia będzie utrudniało pracę komisji, ponieważ nie wszyscy będą do niej przygotowani we właściwy sposób. Natomiast nieobecności podczas kolejnych spotkań będą nie tylko świadczyły o lekceważącym stosunku do pracy w komisji, a o jedynie chęci pozyskania diety, ale również będą utrudniały prawidłową działalność komisji. Inni członkowie będą musieli wykonywać pracę tych, którzy nie mają czasu lub chęci prawidłowo się angażować. Niepoważne jest tłumaczenie, że członek komisji nie ma czasu, że musi zajmować się sprawami rodzinnymi, czy musi pracować. Nad tym należało się zastanowić przed zgłoszeniem swojej osoby do tak odpowiedzialnej pracy. Każdorazowo przewodniczący komisji może wydać zaświadczenie o pracy w komisji będące prawną podstawę do usprawiedliwionego zwolnienia z pracy. Dodać tu również należy, że każda nieobecność w działaniach komisji może skutkować potrąceniem części diety.

A. Szczepaniak

Ważne daty dla wyborców

Do 9 maja (piątek), do godziny 15.30 można składać wnioski o sporządzenie aktu pełnomocnictwa do głosowania przez wyborców z niepełnosprawnościami oraz przez wyborców, którzy najpóźniej w dniu wyborów kończą 60 lat. Wnioski takie należy składać w Urzędzie Miasta i Gminy.

Do 15 maja 2025 r. (czwartek) wyborcy mają czas na składanie wniosków o wydanie zaświadczenia o prawie do głosowania w miejscu pobytu w dniu wyborów oraz o zmianę miejsca głosowania.

Wybory prezydenckie odbędą się 18 maja 2025 r. Ewentualna druga tura zostanie przeprowadzona 1 czerwca 2025 r.

A. Szczepaniak

eprasa.pl c76bb5ad8f

Wybierzmy PREZYDENTA pokoju

Polska 2050 Szymona Hołowni

Dlaczego Szymon Hołownia to najlepszy prezydent na ten trudny czas?

Bo się nie boję. Ani ludzi, których – widzicie to codziennie - słucham i z którymi rozmawiam, ani polityków, od których wymagam zachowywania podstawowej przyzwoitości i pracy dla tych, którzy ich wybrali. Dlatego, że mam odwagę bronić podstawowych wartości, nawet wtedy, kiedy inni podkulają ogony, bo słupki sondaży pokazują, że to mało popularne. Ponieważ rozumiem potrzebę polskiego bezpieczeństwa i patrzę na kwestie obronności zarówno z perspektywy drugiej osoby w państwie, jak i męża żołnierza (moja żona jest pilotem Sił Powietrznych). Bo wiem, jak działa państwo i od półtora roku, kierując pracami Sejmu udowodniłem, że potrafię odgrodzoną barierkami od ludzi instytucję zmieniać w miejsca otwarte dla nich i liczące się z ich opinią. Bo "dowożę", co udowodniłem, piastując urząd Marszałka Sejmu i walcząc o postulaty, z którymi Polska 2050 poszła do Sejmu w 2023, choćby o obniżenie składki zdrowotnej. Również dlatego, że potrafię ludzi łączyć, a nie dzielić - to akurat udowadnia ostatnie kilkanaście lat mojego życia. Codzienne sklejanie naszej rozciętej na pół Polski musi być zaś mottem najbliższej prezydentury.

Prezydent nie może znowu być zastępcą swojego partyjnego szefa. Musi zbierać ludzi do kupy, bo czasy są trudne i nie stać nas na wewnętrzne wojny. Na zewnątrz, w Europie też potrzebujemy zebrać ludzi, budować sojusze, co ja na poziomie dyplomacji parlamentarnej bardzo aktywnie robię. I jeszcze dlatego, że Polska potrzebuje prezydenta Polski, a nie Warszawy. Myślę, że to bardzo ważne. Bo Warszawa to Polska, ale Polska to nie Warszawa.

"Mam odwagę bronić podstawowych wartości, nawet wtedy, kiedy inni podkulają ogony, bo słupki sondaży pokazują, że to mało popularne."

Zatrzymajmy się więc przy tym prezydencie "nie z Warszawy". O tym jest pierwszy punkt pańskiego programu wyborczego. "Rozwój po polsku - czas na rozwój Polski poza metropoliami".

Dokładnie. Warszawa jest ważna. Wielkie metropolie są ważne, ale to nie jest cała Polska. Cała Polska jest poza granicami wielkich miast. Tam życie naprawdę wygląda inaczej. Ja wiem, że większość kandydatów robi sobie dziś zdjęcia pod tablicą Kutno czy Krapkowice, ale wiem też, że prawie wszyscy kandydaci są z największych metropolii i patrzą na świat przez ich pryzmat. Ja jestem z Białegostoku i choć kocham Warszawę, w której pracuję, ukształtowało mnie rodzinne Podlasie. Wiem jak to jest, kiedy pociąg omija Twoją miejscowość, a jedyna droga do kariery to wylotówka z twojego miasteczka. Dlatego, uznając potrzebę inwestycji w szybkie koleje nigdy nie zgodzę się, żeby je robić kosztem pociągu w mieście powiatowym.

"Polska potrzebuje prezydenta Polski, a nie Warszawy."

Stąd pomysł "Polski 100 minutowej"?

Oczywiście. Ostatnie 30 lat zrobiło masę dobrego, ale ma też swoje wielkie winy. Jedną z nich jest zlikwidowanie połączeń kolejowych i autobusowych łączących mniejsze miejscowości ze sobą nawzajem i z większymi ośrodkami. Ten bezsensowny, głupi, zły proceder odciął miliony ludzi od lekarza, pracy, szkoły, marzeń, i doprowadził do wyludnienia całych połaci naszego kraju. Polska 100 minutowa, czyli dojazd transportem publicznym w 100 minut z każdej wsi i miasteczka do stolicy województwa, to jedno z naszych najważniejszych wyzwań na najbliższe lata. Jeśli tego nie zrobimy będziemy tu mieli powtórkę z najgorszych światowych wzorców: pękające w szwach metropolie i ich okolice oraz opuszczone małe ojczyzny. Zresztą to już się dzieje. W Józefosławiu pod Warszawą do podstawówki chodzi na trzy zmiany dwa tysiące dzieci! A w gminach 50 kilometrów dalej ludzie walczą o utrzymanie ostatniej szkoły, bez której wioska się zwinie. Dlatego jak dziś słyszę od moich konkurentów, że Polska w 100 minut to ma być z każdego dużego miasta do Warszawy w 100 minut, ręce mi opadają. W moim programie nie chodzi o to, żeby pani z Warszawy w 100 minut dojechała na lotnisko w Gdańsku, tylko żeby pani z Kłecka albo Sowiej Góry dojechała w tym czasie komunikacją do Poznania na badania, a jej dziecko do liceum. Żeby ludzie mogli zostać w swoich ukochanych miejscach i tam godnie żyć i zarabiać pieniądze. Żeby tak było, państwo musi inwestować również poza metropoliami. Dziś mamy gigantyczne pieniądze choćby na obronność. 186 mld z budżetu, do tego ogromne unijne pieniądze i jeszcze 30 mld, które przesunęliśmy z KPO na obronność. Te pieniądze muszą stać się kołem zamachowym dla rozwoju całej Polski. Muszą trafić do Pionek, gdzie kiedyś produkowano od podstaw nowoczesną na tamte czasy amunicję, a dziś miasto ma trzynaste najwyższe bezrobocie w Polsce.

"Dojazd transportem publicznym w 100 minut z każdej wsi i miasteczka do stolicy województwa, to jedno z naszych najważniejszych wyzwań na najbliższe lata. (...) Gdy słyszę od moich konkurentów, że Polska w 100 minut to ma być z każdego dużego miasta do Warszawy w 100 minut, ręce mi opadają."

Na pańskim szlaku kampanijnym nie brakuje miejsc związanych z polską obronnością. Nie tylko wspomniane Pionki, ale Siemianowice Śląskie i Zakłady Rosomak S.A., Radom z Fabryką Broni, Rzeszów, czyli stolica polskiego bezpieczeństwa.

Uważam za oczywiste, że kandydat na prezydenta Polski musi mieć jasne stanowisko i gruntowną wiedzę o polskim bezpieczeństwie po to, by zapewnić ludziom pokój. Gdy idzie o przemysł obronny moje stanowisko jest jasne. W ciągu najbliższych lat musimy zrealizować doktrynę 50-10-50. Połowa środków na na obronność zostaje w Polsce. Polska wchodzi do grupy 10 największych eksporterów technologii zbrojeniowych (dzisiaj jesteśmy na 13. miejscu). Polska Grupa Zbrojeniowa ma

być numerem 50 na liście największych firm przemysłu zbrojeniowego (teraz na 62 pozycji). 50-10- 50 i do przodu! Mamy na to pieniądze, mamy wspaniałych ludzi, miejsca, które czekają na zastrzyk finansowy, genialne sturp upy, które mają szansę stać się liczącymi graczami. Mamy polską myśl techniczną, uczelnie, które tylko czekają na współpracę z biznesem. Potrzebujemy człowieka, która to wszystko będzie spinać. Będzie tworzyć warunki do współpracy tych wszystkich ekosystemów: armii, państwa, dużego i małego biznesu, nauki. Który będzie ambasadorem polskiego przemysłu na świecie. I tym człowiekiem powinien być polski prezydent. Przed Polską dziś ogromne szanse. Tym bardziej prezydent powinien być liderem dobrej roboty, a nie „pałacować" pod żyrandolem.

"W ciągu najbliższych lat musimy zrealizować doktrynę 50-10-50. Połowa środków na na obronność zostaje w Polsce. Polska wchodzi do grupy 10 największych eksporterów technologii zbrojeniowych. Polska Grupa Zbrojeniowa ma być numerem 50 na liście największych firm przemysłu zbrojeniowego, czyli 50-10- 50 i do przodu!"

Prezydentura to również szansa na posadzenie różnych Polaków przy jednym stole. To Pana Polacy niezmiennie określają najmniej dzielącym ich politykiem. Panu też najbardziej ufają. Czy to dla Pana dodatkowa motywacja, czy raczej zobowiązanie?

Myślę, że ludzie widzą konsekwencję w moim działaniu. To, że przez lata organizowałem ludzi wokół pomocy innym ludziom, choćby budując fundacje charytatywne, organizując zbiorki, by pomóc tym, którym nikt już nie chciał pomóc. Że nie tylko gadałem o tym, ale naprawdę robiłem. Że od pięciu lat organizuję ludzi do tego, żeby zmieniać Polskę w kraj lepszy do życia. Że osoby z ruchu, który zbudowaliśmy nie poszły zaciągiem do Warszawy, po stołki zapominając o swoich korzeniach, ale wciąż wydają zupę osobom w bezdomności w Bydgoszczy, udzielają korepetycji dzieciom z pieczy zastępczej czy sadzą drzewa. A Ci, którzy dziś są w Sejmie czy Senacie pamiętają skąd i po co tam poszli i choć jesteśmy "mniejszym bratem" tej koalicji mają odwagę, żeby się bić o ważne rzeczy.

A co do sadzania zwaśnionych Polaków przy jednym stole - to rzeczywiście jest to moja obsesja! Robię to w Sejmie od półtora roku praktycznie codziennie! Są kłótnie, są spory, ale Polska musi być bezpieczna, a sprawy ludzi muszą iść do przodu. Nigdy nie pogodzę się z tymi obrazkami zerwanych świąt, skłóconych rodzin, rozbitych przez politykę przyjaźni. Nie pogodzę się z tym, że politycy szczują ludzi na siebie po to, żeby gniew i nienawiść nie pozwoliła wyborcom zapomnieć o tym, przeciwko komu głosować. Nie jestem w tej niezgodzie naiwnym marzycielem. Nie nawołuję, żebyśmy się wszyscy kochali i w niczym nie różnili. Różnić będziemy się zawsze, a polityka oczywiście idzie w parze ze sporem. Tylko, że różnice i spór nie muszą prowadzić do nienawiści. A nienawiść rozrywająca narodową wspólnotę służy na koniec tylko naszym zewnętrznym wrogom. Tym bardziej nie mogę wybaczyć polskim politykom i ich przyjaciołom hejterom siania i pielęgnowania tej nienawiści między ludźmi.

"Nie pogodzę się z tym, że politycy szczują ludzi na siebie po to, żeby gniew i nienawiść nie pozwoliła wyborcom zapomnieć o tym, przeciwko komu głosować."

Nienawiść i hejt szczególnie widać w internecie. Tragicznych skutków obu doświadczamy i my dorośli, ale najbardziej uderzają w dzieci. Czy dlatego rozpoczął Pan walkę ze smartfonami w szkole? Czy uważa Pan, że tak radykalne kroki jak wyrzucenie telefonów z podstawówek, są naprawdę konieczne?

Tak. Zrobiło to już wiele krajów i w każdym miesiącu tego roku robią kolejne. Naprawdę musimy działać JUŻ i naprawdę jest później niż myślimy. Dowody? 70% uczniów nie potrafi powstrzymać się od sprawdzania powiadomień w czasie lekcji. Ponad połowa dzieci w wieku 8–12 lat doświadczyło przemocy rówieśniczej w internecie. Dzieci w wieku szkolnym odblokowują swoje telefony średnio 100 razy dziennie! Tymczasem polskie państwo chowa głowę w piasek tłumacząc, że każda szkoła może sobie regulować kwestie telefonów na własną rękę. Serio? Dzieci, które nie mają żadnych szans z algorytmami cyfrowych gigantów przepadają nam w sieci, a ja mam na to patrzeć i się zastanawiać czy szkoła moich dzieci zbanuje telefony czy nie?

Nie ma mowy! Projekt Ustawy Smartfonowej nad którym otworzyłem dyskusję, zakłada między innymi: usunięcie smartfonów ze szkół, powołanie Instytutu Higieny Cyfrowej, obok Szkół Rodzenia – Szkoły Wsparcia Dziecka dla rodziców i uznanie fonoholizmu za chorobę leczoną w ramach NFZ. To naprawdę nie tylko kwestia lepszego skupienia, lepszych wyników w nauce, lepszych kontaktów między dziećmi i ich lepszego samopoczucia. Bywa, że to kwestia ich życia i śmierci…

"Polskie państwo chowa głowę w piasek tłumacząc, że każda szkoła może sobie regulować kwestie telefonów na własną rękę. Serio? Dzieci, które nie mają żadnych szans z algorytmami cyfrowych gigantów przepadają nam w sieci, a ja mam na to patrzeć?"

W tej sprawie na zyska Pan wsparcie żony z która wspólnie wychowujecie dwie córeczki. Jedna z nich w tym roku poszła do szkoły?

Tak, nasza Marysia jest w pierwszej klasie. Ela jest młodsza, ale i jej rówieśników dotyczy smartfonowy problem. Także w tej sprawie wsparcie żony mam na pewno! Zresztą nie tylko w tej. Moja Ula wspiera mnie w mojej drodze z wytrwałością i uporem właściwymi ludziom, którzy noszą mundur. Sama, jako jedna z kilku kobiet pilotujących w Polsce myśliwce, udowodniła, że jak się w coś wierzy, czegoś się chce i bardzo ciężko pracuje, to niemożliwe nie istnieje. Ja też to wiem, bo niejeden raz to:"niemożliwe" pokonałem i chyba zrobiłem dobre rzeczy dla ludzi. Bo ostatecznie to ludzie są najważniejsi. Zawsze.

Dziękuję za rozmowę.

eprasa.pl c76bb5ad8f

Nasz Felieton

Czy to już tylko Folwark Ekonoma?

1. Należę do pokolenia wolnościowców czyli ludzi, którzy nie tylko bardzo wysoko umieszczają wolność w hierarchii swoich wartości ale łączą ją zawsze z odpowiedzialnością czyli, że akceptują jej ograniczenia wynikające z wartości wyżej stojących, jakimi są prawda i dobro. z założeniem dodatkowym i niezbędnym, że ani prawdy ani dobra nie można relatywizować.
2. Taka postawa pro-wolnościowa dużej części mojego pokolenia, wynika ze specyficznego doświadczenia historycznego czyli młodości w komunie- co pozwoliło nam rozumieć jakie szkody wyrządza brak wolności zarówno tej wewnętrznej jak i suwerenności państwowej- oraz osobistego udziału, w różnej skali i zakresie, w solidarnościowym zrywie, zrywie niewątpliwie zainspirowanym też wyborem JP II na papieża. Notabene tamto papieskie nauczanie o wolności stanowi do dzisiaj wyjątkowy wykład prawdy o ludzkiej godności i transcedentalnym celu życia, do którego jesteśmy powołani i na który odpowiadamy czyli akceptujemy, aktem wolnej woli.
3. Jednak po tym moim pokoleniu, które dzisiaj na emeryturze a wielu z nas już odeszło, mamy kolejne, które pisze swoją historię. Niestety nie jest to- nie tylko moim zdaniem- historia zdominowana zabieganiem o wolność, a takie zabieganie jest konieczne bo jak wiadomo wolność jest zadana a nie na zawsze dana, ale raczej jest to historia stopniowej utraty tej wolności, za którą wcześniejsze pokolenia zapłaciły cenę ogromną.
4. Wolność się traci z różnych powodów a zawsze dlatego, że się jej nie docenia albo ją lekceważy. Bywa też, że trud niezbędny dla jej ochrony wydaje się nie wart zachodu bądź brak odwagi aby się o nią upomnieć i zawalczyć- co zresztą na ogół wiąże się również z dezercją o zawalczenie o innego człowieka, o bliźniego w potrzebie. Zawsze też istnieje mnóstwo usprawiedliwień aby nie nadstawiać karku za wolność i nie brać na siebie odpowiedzialności za jej strzeżenie. Zdarzają się w tym zakresie też zasadnicze nieporozumienia np. gdy z wolnością utożsamia się samowolę co zwykle musi skończyć się obroną ale nie wolności tylko zła i egoizmu.
5 W tym felietonie chciałbym się jednak zając tylko jednym aspektem, z którym rodzą się fundamentalnie zagrożenia nie tylko słusznej wolności jednostki ale, w dłuższej perspektywie, także zasadnicze zagrożenia egzystencjalne dla całych społeczności. A chodzi o, dość prostacko dzisiaj niestety pojmowaną, koncepcje Silnego Państwa z tym, że Państwo oznacza tu wszelką władze rownież samorządową... Koncepcja ta w praktykowanym obecnie kształcie stwarza niestety zagrożenia zwłaszcza dla wolności ponieważ w istocie zmienia oczekiwaną pozycje i rolę Państwa i w stosunku i do społecznosci jak całości jak i poszczególnych jej członków.
6. Aby uzasadnić ten wniosek najpierw trochę teorii(cytat z pracy naukowej) : We współczesnych realiach cywilizacji instytucja państwa jest niezbędną formą organizacji życia społecznego. ... O ile jednak jest ono wartością samoistną, to nie należy tracić z pola widzenia zasady, że w państwie demokratycznym to człowiek jest wartością pierwotną, a państwo wtórną, utworzoną do tego by służyć społeczeństwu. Jak pisze Sartori, odnosząc się do prawa do władzy w demokracjach, w ustroju takim wymaga się, aby „społeczeństwo miało pierwszeństwo przed państwem, aby demos poprzedzał krację." Stwierdza on, iż o demokracji można mówić właśnie wtedy, gdy stosunek między rządzonymi a rządem nie narusza zasady, że „państwo jest sługą obywateli, nie zaś obywatele sługami państwa, że rząd istnieje dla ludzi, nie vice versa"- (oczywiscie „rząd" tu należy rozumieć również jako samorzad).
7. Wspomniana, jako zagrożenie, koncepcja Państwa Silnego jest ulubiona przez polityków ponieważ usprawiedliwia ona łatwo wszelkie odchodzenie przez rządzacych od opisanej wyżej a wymagającej wiele od klasy politycznej (wymagającej i wiedzy i rozumu i etyki) służebnej roli Państwa i usprawiedliwia różne ich dzialania gwałcące nie tylko wolność. Wystarczy powołać się na rzekome, bardziej czy mniej oczywiste zagrożenia typu: wojna, terroryzm itd. aby potencjalnym krytykom miękły kolana i przymykali oni oczy na różne w tym zakresie patologie i wypaczenia rządzacych w obawie, że zostaną zlinczowani nie tylko przez tychże politykow ale i przez lud uwielbiający „czuć się" bezpiecznie (co nie oznacza bynajmniej „być" bezpiecznym realnie), zostaną zlinczowani jako wrogowie ładu i porządku oraz bezpieczeństwa.
8. Ta - skadinad naturalna- potrzeba bezpieczeństwa (niestety źle tutaj zdiagnozowanwego co do implikujących je okoliczności) powoduje, że koncepcja Państwa Silnego jest zatem także ulubioną przez niemałą część wspomnianego ludu. Politycy w tych okolicznosciach mogą czuć także wsparcie- wyrażajace sie jakże często w żenujacym lizusostwie i obrzydliwym donosicielstwie na „nieposłusznych" - przynajmniej części elektoratu. Elektoratu na dodatek zupełnie nieświadomego, że koncepcja SP jest tylko przykrywką aby nimi zarządzać bez żadnych przeszkód a zwłaszcza bez liczenia się z ich wolnością czyli w istocie dobrem. Uprawianie w praktyce takiej polityki nie tylko przez premierów, ministrow państwa ale takze przez burmistrzów czy wojtów pipidówek jest możliwe jednak tylko w społecznosci nie rozumiejącej fundamentalnej wartości wolności i lekceważącej ją.
9. Nie oznacza to, że Państwo powinno być slabe, owszem muszą byc sprawne czyli w pewnym sensie silne - jego służby mundurowe takie jak wojsko,policja itp. Ale już stado urzędników (stado bo, co ciekawe ,liczba ich stale rośnie chociaż wskaźniki demograficzne całości społeczeństwa są ujemne), stado z wójtami burmistrzami czy ministrami na czele winno nie rządzic obywatelami ale im służyć, ponieważ zgodnie z przytoczoną wczesniej definicją: **państwo (samorząd) jest sługą obywateli, nie zaś obywatele sługami państwa(samorzadu).** I jak tak jest to jest wtedy wolność obywatelska a nie relacje typowe dla forwarku wsiowego ekonoma.

Marek Słomski

Kolejne nowe karetki

Wojewódzka Stacja Pogotowia Ratunkowego w Szczecinie zakupiła właśnie 15 nowoczesnych ambulansów marki Mercedes-Benz Sprinter. Pojazdy docelowo trafią aż do 14 miejscowości w naszym województwie.

To już drugi, tegoroczny zakup ambulansów dokonany przez WSPR w Szczecinie. Inwestycja, którą pogotowie sfinansowało ze środków własnych, przełoży się na jeszcze szybszą pomoc, lepszy komfort pracy zespołów ratownictwa medycznego i większe bezpieczeństwo pacjentów.

Koszt zakupu pojedynczego auta wyniósł 580 tys. zł. Na nowoczesne wyposażenie, które również zostało zakupione w ramach tej inwestycji, składają się m.in. defibrylatory z możliwością teletransmisji zapisu EKG, respiratory, nosze podbierające, ssaki, czy deski ortopedyczne. Koszt przygotowania wyposażenia w aparaturę medyczną, materiały medyczne oraz uzbrojenia w GPS, łączność radiową i komunikację internetową – dla jednego ambulansu to 230 tys. zł.

– To już drugie w tym roku przekazanie ambulansów w WSPR w Szczecinie. W marcu Stacja zakupiła 6 nowych karetek, które służą już w Szczecinie, Choszcznie, Myśliborzu, Pyrzycach oraz Łobzie. Dobry sprzęt jest dla ratowników medycznych ważnym narzędziem pracy. Tylko w 2024 roku karetki wyjeżdżały do akcji ratujących ludzkie życie blisko 160 tysięcy razy. W ciągu roku ambulanse przejeżdżają średnio 5 milionów kilometrów. Wierzę, że dzięki tym inwestycjom nie tylko podnosimy standard pracy naszych zespołów, ale przede wszystkim zwiększamy bezpieczeństwo mieszkańców regionu – mówił marszałek województwa Olgierd Geblewicz.

Nowe pojazdy zostały zadysponowane do filii WSPR w Szczecinie (lokalizacja: Duńska i Twardowskiego), która otrzymała 2 ambulanse i po 1 do filii w: Białogardzie, Połczynie-Zdrój, Przybiernowie, Darłowie, Świnoujściu, Łobzie, Niechorzu, Wałczu, Koszalinie, Dobrzanach, Złocieńcu, Gryfinie oraz Stargardzie.

Wojewódzka Stacja Pogotowia Ratunkowego w Szczecinie w liczbach:

1 Liczba ambulansów/ ZRM ogółem: 90 + pojazdy rezerwowe
2 Zasięg działania: województwo zachodniopomorskie
3 Statystyka za 2024 roku: 165 589 wyjazdów
4 Liczba ratowniczek i ratowników: 883
5 Liczba lekarzy specjalistów: 58
6 Liczba pielęgniarek i pielęgniarzy: 36
7 Liczba przejechanych kilometrów w 2024 roku: 5 119 381 km.

dost.

eprasa.pl c76bb5ad8f

Wspólnota Polska działa od 35 lat

Oddział Zachodniopomorski Stowarzyszenia „Wspólnota Polska" na uroczystościach 35-lecia organizacji w Warszawie.

W dniu 2 maja 2025 roku – w symbolicznym Dniu Polonii i Polaków za Granicą – w Domu Polonii w Warszawie odbyły się uroczystości z okazji 35-lecia działalności Stowarzyszenia „Wspólnota Polska", jednej z najważniejszych polskich organizacji działających na rzecz Polonii i Polaków rozsianych po całym świecie.

W wydarzeniu uczestniczyli przedstawiciele władz państwowych, instytucji polonijnych z ponad 20 krajów oraz delegaci wszystkich oddziałów krajowych Stowarzyszenia. Oddział Zachodniopomorski SWP reprezentowali Prezes Zdzisław Szczepkowski oraz Członek Zarządu Łukasz Kamiński.

Podczas uroczystości przedstawiciele Oddziału Zachodniopomorskiego przekazali na ręce Prezesa SWP, Dariusza Piotra Bonisławskiego, listy gratulacyjne od Starosty Powiatu Gryfińskiego oraz Burmistrza Miasta i Gminy Gryfino. Listy te – adresowane do wszystkich członków Stowarzyszenia – były wyrazem uznania dla 35 lat nieprzerwanej pracy na rzecz wzmacniania tożsamości narodowej Polaków za granicą, wspierania edukacji, kultury i budowania wspólnoty narodowej niezależnie od granic.

Uroczystość uświetniły wystąpienia zaproszonych gości, w tym Ministra Andrzeja Dery (Kancelaria Prezydenta RP), przedstawicieli Senatu RP oraz liderów organizacji polonijnych z Litwy, Wielkiej Brytanii, Kanady, USA, Mołdawii, Ukrainy, Rumunii i Kazachstanu. Prezes SWP Dariusz Piotr Bonisławski podkreślił ciągłość misji Stowarzyszenia, opartej na ideach jego założyciela – śp. profesora Andrzeja Stelmachowskiego.

Program wydarzenia obejmował również koncert pt. „Szalone skrzypce i muzyka świata" w wykonaniu zespołu Kadarqua Quartet z udziałem aktorki Anny Seniuk, a także wystawę prezentującą dorobek i formy działania Wspólnoty Polskiej. Zwieńczeniem uroczystości była oficjalna kolacja, podczas której wręczono pamiątkowe dyplomy i publikacje.

Obecność przedstawicieli Oddziału Zachodniopomorskiego była wyrazem solidarności i zaangażowania w ogólnopolską misję wspierania Polonii. – To ogromny zaszczyt i obowiązek kontynuować tę pracę również lokalnie – podkreślił Prezes Zdzisław Szczepkowski.

Zdjęcia z uroczystości (fot. Agata Pawłowska – SWP/PAI)

Tradycją się stały

Pierwsze majowe wolne dni spowodowały, że gryfińskie ulice opustoszały, gryfinianie korzystając z pięknej pogody ani myśleli siedzieć w domu. Jedni z plecakami ruszyli w Polskę, inni z wyładowanymi siatkami maszerowali na działkowe, grillowe spotkania, pozostali zaś mogli skorzystać z ławeczki w parku lub na nabrzeżu uczestniczyć w 27. już Dniach Gryfina.

Trzy gryfińskie, zabawowe dni wpisały się już na dobre w kalendarz gryfińskich imprez. A nad Odrą istny „groch z kapustą". Koncerty z gwiazdami i bez gwiazd. Patrycja Markowska spóźniona i nie wszyscy usłyszeli słowo przepraszam. Cleo, pewna znana projektantka określiła jednym słowem „okropna", ale to już rzecz gustu. Były biegi, marsze, zawody, kajaki oraz wesołe miasteczko, które zajęło prawie pół nabrzeża. Uciecha dla dzieci. Straganów nie za wiele, piwa nie zabrakło, naleśników również. Ceny nie wzbudzały zachwytu. Naleśniki – 30 zł. Kolba kukurydzy – 15, oscypek - 7 zł. Zainteresowanie budziło stoisko z naturalnymi kamieniami i biżuterią. Mimo że organizatorzy robili co mogli ku zadowoleniu tak gości, jak i „swoich", to głosy jak zwykle były podzielone. Jednym się podobało, bo uważali że „na bezrybiu i rak ryba", drudzy, że wydawane na gwiazdy pieniądze, można wykorzystać z większym pożytkiem. Tym bardziej, że w tym roku roku nabrzeże odwiedziło podobno więcej przyjezdnych aniżeli mieszkańców. Z doświadczenia wiadomo, że gdyby nie zrobiono nic – to narzekanie niosło by się od końca do końca Gryfina. I jeszcze uwaga. Zatrudniając ochroniarzy warto przypomnieć panom, że również w owej służbie należy być uprzejmym, a jeden z panów miał chyba problemy ze wzrokiem. Konferansjer, pan Bartosz Cebeńko świetnie sobie radził i nic dziwnego, że czuł się w Gryfinie jak u siebie w domu. Drugi dzień maja - to święto polskiej flagi. Szkoda, że niewiele ich wiatr rozwiewa nad naszym miastem. Nie brakuje biało – czerwonej o różnych szerokościach, długościach i sporych ilościach na spotkaniach wyborczych. Uroczystości trzeciomajowe zakończyły majowy wolny czas.

ts

eprasa.pl c76bb5ad8f

Dni Gryfina w naszym

eprasa.pl c76bb5ad8f

obiektywie

eprasa.pl c76bb5ad8f

Najzdolniejsi uczniowie ze stypendiami Rady Powiatu

Największe sukcesy rodzą się w ciszy – w codziennej pracy, wytrwałości i systematycznym dążeniu do celu. Co równie ważne, sukces to nie tylko efekt końcowy, lecz przede wszystkim droga, jaką trzeba pokonać, by go osiągnąć. Podczas sesji Rady Powiatu (24.04.2025) uhonorowano uczniów, którzy właśnie taką drogą podążają. Najzdolniejsza młodzież powiatowych szkół ponadpodstawowych odebrała stypendia za wybitne osiągnięcia w nauce w I semestrze roku szkolnego 2024/2025

Stypendyści z I Liceum Ogólnokształcącego w Gryfinie:

Kacper Romuk – uczeń III klasy o profilu politechniczno-medycznym, wyróżniający się nie tylko doskonałymi wynikami w nauce, ale i aktywnym zaangażowaniem w życie szkoły i środowiska. Jest stypendystą Prezesa Rady Ministrów. Pasjonuje się matematyką, fizyką, programowaniem oraz technologiami kosmicznymi. Jako przewodniczący zespołu SpaceY dotarł do półfinału ogólnopolskiego konkursu CanSat, a jego prelekcja pt. „Projektowanie misji kosmicznych" zdobyła I miejsce na konferencji naukowej w Szczecinie. Średnia ocen: 5,62

Julia Czajka – uczennica II klasy o profilu politechnicznym, doskonale łączy obowiązki szkolne z intensywnymi treningami sportowymi. Jako zawodniczka MKS Hermes Gryfino może pochwalić się m.in. mistrzostwem województwa oraz IV miejscem w Mistrzostwach Polski w chodzie na 3 km, a także tytułem Halowej Mistrzyni Polski w tej samej konkurencji w kategorii U18. Poza sportem Julia interesuje się muzyką i grami planszowymi. Średnia ocen: 5,36

Dorota Bobrowicz – uczennica II klasy o profilu politechnicznym. Finalistka konkursu z języka polskiego, wyróżnia się wyjątkową kreatywnością

i zdolnościami manualnymi. Ma wyczucie estetyki i pasję do fotografii przyrodniczej. Z zamiłowaniem kolekcjonuje kamienie – zarówno szlachetne, jak i te mniej cenne. Średnia ocen: 5,14

Jagoda Betlej – uczennica III klasy o profilu politechniczno-medycznym. Angażuje się w życie szkoły, biorąc udział w różnych projektach, m.in.

w działaniach społecznych w ramach projektu „Pokochaj siebie". Jej pasje to szydełkowanie, literatura i muzyka. Planuje studia medyczne i chce rozwijać się w kierunku pomagania innym. Średnia ocen: 5,08

Zofia Szymańska – *uczennica II klasy o profilu medycznym, o niezwykle szerokich zainteresowaniach. Ukończyła I stopień szkoły muzycznej w klasie fortepianu, obecnie uczy się gry na altówce, gra na organach oraz śpiewa w chórze. Interesuje się medycyną, astronomią, biologią, fizyką i sportem – trenuje m.in. pchnięcie kulą i rzut młotem, gra w siatkówkę i koszykówkę. Jest członkinią OSP „Raffer", a wolne chwile spędza na pisaniu opowiadań i wierszy. Średnia ocen: 5,36*

Martyna Chruścińska – uczennica III klasy o profilu filologiczno-medialnym. Osoba ambitna i wszechstronna – interesuje się literaturą, historią, sztuką i muzyką. Aktywnie uczestniczy w życiu szkoły, angażując się w projekty i wydarzenia. Planuje studia prawnicze i chce łączyć pasję humanistyczną z działaniem na rzecz społeczeństwa. Średnia ocen: 5,23

Szymon Osowski – uczeń II klasy o profilu politechnicznym. Chętnie uczestniczy w organizacji wydarzeń szkolnych i klasowych. Pasjonuje się matematyką, fizyką, astronomią i biologią. Laureat konkursu astronomicznego i finalista konkursu kuratoryjnego z fizyki. Po szkole najchętniej spędza czas na pływalni lub na rowerze. W przyszłości planuje studia na Politechnice Morskiej lub ZUT. Średnia ocen: 5,21

Hanna Kruk – uczennica I klasy o profilu politechnicznym. Fascynują ją podróże i sztuka kulinarna – z pasją eksperymentuje w kuchni, tworząc autorskie dania. Posiada również zmysł artystyczny, szczególnie w kierunku rysunku technicznego. W przyszłości chciałaby zostać architektem. Średnia ocen: 5,08

Milena Wachowska – *uczennica I klasy o profilu politechnicznym. Chętnie uczestniczy w szkolnych wydarzeniach i działaniach charytatywnych. Jej pasje to podróże, fotografia oraz literatura, zwłaszcza dramaty i kryminały. Marzy o studiach architektonicznych i już teraz ćwiczy rysunek techniczny i perspektywiczny. Średnia ocen: 5,08*

Natalia Grzech – uczennica II klasy o profilu politechnicznym. Od lat pasjonuje się sportami wodnymi – trenowała pływanie w UKP „Marlin", obecnie gra w piłkę wodną. Uwielbia książki i filmy kryminalne, a także aktywnie spędza czas. Średnia ocen: 5,00

Kajetan Kalarus – uczeń III klasy o profilu politechniczno-medycznym. Zafascynowany światem fizyki kwantowej i matematyki. Działa w samorządzie uczniowskim oraz współtworzy szkolny radiowęzeł. Po lekcjach gra w siatkówkę i pasjonuje się piłką nożną. Planuje dalsze kształcenie w kierunku nauk ścisłych. Średnia ocen: 5,00

Julia Kuźma – uczennica III klasy o profilu sportowym. Empatyczna, aktywna i pełna pasji – trenuje taniec w zespole Replay Dance Studio, maluje oraz gra i w tenisa stołowego. Planuje studia na kierunku związanym z biologią lub medycyną. Średnia ocen: 5,00

Amelia Matoszko – *uczennica II klasy o profilu medycznym. Od ośmiu lat kształci się muzycznie w Prywatnym Ognisku Muzycznym Bel Canto w klasie fortepianu. Sama uczy się także śpiewu i tworzy własne teksty piosenek oraz covery. Planuje połączyć przyszłość z medycyną i muzyką. Średnia ocen: 5,00*

Natalia Okoń – uczennica I klasy o profilu bezpieczeństwo publiczne. Zaangażowana w życie szkoły i działania charytatywne. Interesuje się matematyką, podróżami oraz literaturą science-fiction i przygodową. Rysuje

eprasa.pl c76bb5ad8f

i słucha muzyki. W przyszłości chce studiować psychologię lub kryminalistykę. Średnia ocen: 5,00

Iga Zelmachowicz – uczennica II klasy o profilu medycznym. Zafascynowana chemią, medycyną i anatomią człowieka. Rysuje, czyta, słucha muzyki. Uwielbia podróżować i poznawać nowe kultury oraz języki. Średnia ocen: 5,00

Hanna Staruk – uczennica III klasy o profilu medycznym. Jej pasją jest muzyka i biologia – marzy o zawodzie chirurga lub ratownika medycznego. Lubi turystykę i kontakt z przyrodą. Współtworzyła zwycięską drużynę w zawodach latawcowych Ligi Obrony Kraju. Średnia ocen: 5,00

Stypendyści z Zespołu Szkół Ponadpodstawowych w Gryfinie:

Marika Marczuk – uczennica III klasy liceum o profilu psychologiczno-prawnym. Stypendystka Prezesa Rady Ministrów. Pasjonatka literatury i nauk ścisłych, aktywnie działa jako wolontariuszka Fundacji DKMS. Marzy o studiach medycznych na kierunku lekarsko-dentystycznym. Średnia ocen: 5,17

Angelika Piasecka – uczennica V klasy technikum w zawodzie technik logistyk. Jej zainteresowania obejmują literaturę, film, muzykę, podróże, gry komputerowe, a także… terrarystykę. Po ukończeniu technikum planuje kontynuować naukę na Politechnice Morskiej na wydziale logistyki. Średnia ocen: 5,36

Oskar Kostecki – uczeń II klasy technikum w zawodzie technik elektryk. Interesuje się informatyką, grami komputerowymi, elektryką i aktywnym wypoczynkiem, szczególnie jazdą na rowerze. Swoja przyszłość chciałby związać z branżą elektryczną. Średnia ocen: 5,11

Stypendyści z Zespołu Szkół Ponadpodstawowych w Chojnie:

Amelia Przybylska – uczennica IV klasy liceum o profilu przyrodniczym z elementami kryminalistyki. Stypendystka Prezesa Rady Ministrów, zakwalifikowała się do projektu edukacyjnego w Hiszpanii w ramach mobilności Erasmus+. Z pasją zgłębia biologię, planując karierę w zawodach medycznych. Interesują ją również zagadki kryminalne i literatura detektywistyczna. Średnia ocen: 5,14

Piotr Prysak – uczeń II klasy Branżowej Szkoły I stopnia w zawodzie monter zabudowy i robót wykończeniowych w budownictwie. Wyróżnia się 100% frekwencją, kreatywnością i samodzielnym podejściem do nauki zawodu. Zajął 49. miejsce w Polsce w turnieju „Złota Kielnia". Trenuje piłkę nożną w UKS Czcibor Cedynia. Marzy o założeniu własnej firmy budowlanej. Średnia ocen: 5,09

ZSP Chojna

ZSP Gryfino

Paweł Prysak – brat Piotra, również uczeń II klasy Branżowej Szkoły I stopnia w zawodzie monter zabudowy i robót wykończeniowych w budownictwie. Także reprezentował szkołę w turnieju „Złota Kielnia", uzyskując 49. miejsce w kraju. Samodzielnie rozwija swoją wiedzę i umiejętności, wykraczając poza podstawę programową. W przyszłości planuje otworzyć własną firmę budowlaną. Jest zawodnikiem UKS Czcibor Cedynia. Średnia ocen: 5,09

Martyna Makulska – uczennica IV klasy liceum o profilu politechnicznym. Z pasją zgłębia tajniki matematyki, z którą chce związać swoją przyszłość. Po maturze planuje studiować geodezję i kartografię na Politechnice Morskiej w Szczecinie. Angażuje się w działalność charytatywną, współpracując z Caritasem. Średnia ocen: 5,00

OGŁOSZENIE

WÓJT GMINY WIDUCHOWA
informuje

że na tablicy ogłoszeń Urzędu Gminy Widuchowa został wywieszony wykaz **do sprzedaży w drodze bezprzetargowej na rzecz najemcy lokalu nr 4 w budynku nr 11 przy ulicy Grunwaldzkiej w Widuchowej wraz pomieszczeniami przynależnymi oraz z udziałem 333/1000 części w częściach wspólnych budynku oraz działce gruntu nr 306 położonej w obr. Widuchowa 2.**

Szczegółowe informacje o nieruchomości do sprzedaży można uzyskać w siedzibie Urzędu Gminy Widuchowa, ul. Grunwaldzka 8 pokój nr 14, tel. 091 416-72-55 wew. 28 oraz stronie internetowej www.bip.widuchowa.pl.

Wyciąg z ogłoszenia o przetargu
Wójt Gminy Widuchowa ogłasza

dziewiąty przetarg ustny nieograniczony na sprzedaż nieruchomości niezabudowanej, stanowiącej własność Gminy Widuchowa, przeznaczonej pod zabudowę mieszkaniowa jednorodzinną z dopuszczeniem usług nieuciążliwych, oznaczoną jako **działka nr 526/1** o powierzchni 0,2446 ha położona w Widuchowej przy ulicy Wodnej, obręb Widuchowa 2, KW nr SZ1Y/00035055/0.

Cena wywoławcza wynosi 66 000 zł (słownie złotych : sześćdziesiąt sześć tysięcy).

Do wylicytowanych cen doliczony zostanie podatek VAT w wysokości 23%.

Przetarg odbędzie się w dniu 11 czerwca 2025 r. w siedzibie Urzędu Gminy Widuchowa ulica Grunwaldzka 8, Widuchowa w pok. nr 02 **o godz. 10.00.**

Przystępujący do przetargu winni wpłacić wadium w wysokości 5% ceny wywoławczej w zaokrągleniu w górę do pełnych setek, tj. kwota 3 300,00 zł na konto Gminy Widuchowa nr 28 9377 0000 0200 0244 2002 0003 Bank Spółdzielczy Ziemi Szczecińskiej najpóźniej do dnia 05.06.2025 r.

Pełnej treści ogłoszenie zostało umieszczone na tablicy ogłoszeń Urzędu Gminy Widuchowa, ul. Grunwaldzka 8, 74-120 Widuchowa, na stronie internetowej www.bip.widuchowa.pl oraz na tablicach ogłoszeń sołectw.

Szczegółowych informacji udziela się w Referacie Gospodarki Nieruchomościami i Planowania Przestrzennego Urzędu Gminy Widuchowa, ul. Grunwaldzka 8, pok. nr 14, tel. 914167255 wew. 28

Wyciąg z ogłoszenia o przetargu
Wójt Gminy Widuchowa ogłasza

czwarty przetarg ustny nieograniczony na sprzedaż nieruchomości niezabudowanej, stanowiących własność Gminy Widuchowa, przeznaczonej pod zabudowę mieszkaniową jednorodzinną, oznaczonej jako działka **582/5** o powierzchni 0,1857 ha, położona w obrębie ewidencyjnym Widuchowa 2, KW nr SZ1Y/00075571/5.

Cena wywoławcza wynosi 84 000 zł (słownie złotych : osiemdziesiąt cztery tysiące).

Do wylicytowanych cen doliczony zostanie podatek VAT w wysokości 23%.

Przetarg odbędzie się w dniu 11 czerwca 2025 r. w siedzibie Urzędu Gminy Widuchowa ulica Grunwaldzka 8, Widuchowa w pok. nr 02 **o godz. 10.30.**

Przystępujący do przetargu winni wpłacić wadium w wysokości 5% ceny wywoławczej w zaokrągleniu w górę do pełnych setek, **tj. kwota 4 200,00 zł** na konto Gminy Widuchowa nr 28 9377 0000 0200 0244 2002 0003 Bank Spółdzielczy Ziemi Szczecińskiej najpóźniej do dnia 05.06.2025 r.

Pełnej treści ogłoszenie zostało umieszczone na tablicy ogłoszeń Urzędu Gminy Widuchowa, ul. Grunwaldzka 8, 74-120 Widuchowa, na stronie internetowej www.bip.widuchowa.pl oraz na tablicach ogłoszeń sołectw.

Szczegółowych informacji udziela się w Referacie Gospodarki Nieruchomościami i Planowania Przestrzennego Urzędu Gminy Widuchowa, ul. Grunwaldzka 8, pok. nr 14, tel. 914167255 wew. 28.

Wyciąg z ogłoszenia o przetargu
Wójt Gminy Widuchowa ogłasza

szósty przetarg ustny nieograniczony na sprzedaż działki niezabudowanej oznaczonej nr 18/23 o pow. 0,7259 ha, położonej w obr. Kłodowo, KW SZ1Y/00035019/6.

Cena wywoławcza wynosi **164 000 zł** (słownie złotych : sto sześćdziesiąt cztery tysiące).

Przetarg odbędzie się w dniu 11 czerwca 2025 r. w siedzibie Urzędu Gminy Widuchowa ulica Grunwaldzka 8, Widuchowa w pok. nr 02 **o godz. 11.00.**

Przystępujący do przetargu winni wpłacić wadium w pieniądzu w wysokości 5% ceny wywoławczej w zaokrągleniu w górę do pełnych setek tj. kwota 8 200,00 zł, na konto Gminy Widuchowa nr 28 9377 0000 0200 0244 2002 0003 Bank Spółdzielczy Ziemi Szczecińskiej najpóźniej do dnia 05.06.2025 r.

Pełnej treści ogłoszenie zostało umieszczone na tablicy ogłoszeń Urzędu Gminy Widuchowa, ul. Grunwaldzka 8, 74-120 Widuchowa, na stronie internetowej www.bip.widuchowa.pl oraz na tablicach ogłoszeń sołectw.

Szczegółowych informacji udziela się w Referacie Gospodarki Nieruchomościami i Planowania Przestrzennego Urzędu Gminy Widuchowa, ul. Grunwaldzka 8, pok. nr 14, tel. 914167255 wew. 28.

eprasa.pl c76bb5ad8f

WYCIĄG Z OGŁOSZENIA

o przetargu na sprzedaż nieruchomości

Na dzień **17.06.2025 r. o godz. 10^{00}** w sali posiedzeń Urzędu Gminy Banie (pok. nr 9) ul. Skośnej 6 wyznaczony został termin przeprowadzenia przetargu ustnego nieograniczonego na sprzedaż działki gruntu nr **1294/54** o pow. **0,1775 ha** obręb Banie 5, objętej księgą wieczystą nr SZ1Y/00026447/9.

Nieruchomość położona w południowo-zachodniej części Bań, w sąsiedztwie kompleksu działek rekreacyjnych, zabudowy mieszkaniowej, terenów zadrzewionych oraz jeziora Dłużec; kształt regularny, trapezowy; teren o konfiguracji płaskiej ze znacznym skłonem w kierunku jeziora, porośnięty roślinnością trawiastą, częściowo zadrzewiony i zakrzaczony; uzbrojenia brak; dojazd drogą szutrową.

Nieruchomość jest położona na terenie objętym miejscowym planem zagospodarowania przestrzennego w jednostce elementarnej o symbolu A1UT – tereny zabudowy rekreacji indywidualnej. Nieruchomość zlokalizowana w strefie ochrony konserwatorskiej stanowisk archeologicznych WIII. Nieruchomość jest wolna od obciążeń i zobowiązań. Termin zagospodarowania nieoznaczony.

Cena wywoławcza: 101 000 zł netto.

Wadium w wysokości **6 000 zł** należy wnieść **do dnia 11.06.2025** (włącznie) na rachunek Gminy Banie nr 04 9377 0000 0101 5600 2001 0007 Bank Spółdzielczy Ziemi Szczecińskiej z siedzibą w Pyrzycach filia w Baniach.

Do ceny netto ustalonej w przetargu zostanie doliczone 23% podatku VAT.

Pełna treść ogłoszenia dostępna jest na stronach internetowych www.banie.pl. oraz www.bip.banie.pl. (zakładka „Nieruchomości" - „Ogłoszenia 2025 r.") oraz na tablicy ogłoszeń Urzędu Gminy Banie.

Szczegółowe informacje można uzyskać pod nr telefonu 91 506-70-12.

WYCIĄG Z OGŁOSZENIA

o przetargu na sprzedaż nieruchomości

Na dzień **17.06.2025 r. o godz. 11^{00}** w sali posiedzeń Urzędu Gminy Banie (pok. nr 9) ul. Skośnej 6 wyznaczony został termin przeprowadzenia przetargu ustnego nieograniczonego na sprzedaż działki gruntu nr **1294/66** o pow. **0,1014 ha** obręb Banie 5, objętej księgą wieczystą nr SZ1Y/00026447/9.

Nieruchomość położona w południowo-zachodniej części Bań, w sąsiedztwie kompleksu działek rekreacyjnych, zabudowy mieszkaniowej, terenów zadrzewionych oraz jeziora Dłużec; kształt regularny, prostokątny; teren o konfiguracji płaskiej z lekkim skłonem w kierunku jeziora, porośnięty roślinnością trawiastą, częściowo zadrzewiony i zakrzaczony; uzbrojenia brak; dojazd drogą wydzieloną geodezyjnie nie wyniesioną w terenie.

Nieruchomość jest położona na terenie objętym miejscowym planem zagospodarowania przestrzennego w jednostce elementarnej o symbolu A1UT – tereny zabudowy rekreacji indywidualnej. Nieruchomość zlokalizowana w strefie ochrony konserwatorskiej stanowisk archeologicznych WIII. Nieruchomość jest wolna od obciążeń i zobowiązań. Termin zagospodarowania nieoznaczony.

Cena wywoławcza: 56 000 zł netto.

Wadium w wysokości **5 000 zł** należy wnieść **do dnia 11.06.2025** (włącznie) na rachunek Gminy Banie nr 04 9377 0000 0101 5600 2001 0007 Bank Spółdzielczy Ziemi Szczecińskiej z siedzibą w Pyrzycach filia w Baniach.

Do ceny netto ustalonej w przetargu zostanie doliczone 23% podatku VAT.

Pełna treść ogłoszenia dostępna jest na stronach internetowych www.banie.pl. oraz www.bip.banie.pl. (zakładka „Nieruchomości" - „Ogłoszenia 2025 r.") oraz na tablicy ogłoszeń Urzędu Gminy Banie.

Szczegółowe informacje można uzyskać pod nr telefonu 91 506-70-12.

Piłka ręczna

Porażka na pożegnanie

W niedzielę piłkarze ręczni KPR po raz ostatni w tym sezonie zaprezentowali się przed gryfińską publicznością. Na koniec majówki do Gryfina przyjechał MKS Grudziądz. Rywale należą do najlepszych ekip w I lidze, zajmują trzecią pozycję w tabeli (KPR jest 10) i jak na faworyta przystało odnieśli bardzo przekonujące zwycięstwo. Wynik 25:34 mówi wszystko.

KPR w niedzielę prowadziło tylko raz. W czwartej minucie, po dwóch trafieniach Jakuba Gackowskiego, KPR wyszło na prowadzenie 2:1. Do 17 minuty gra była wyrównana, Grudziądz wprawdzie prowadził, ale tylko różnicą jednej – dwóch bramek. Ostatnie 10 minut należało jednak zdecydowanie do przyjezdnych. Od 27 minuty do końca pierwszej odsłony bramki zdobywali już tylko oni. Pięć trafień z rzędu sprawiło, że Grudziądz schodził na przerwę prowadząc siedmioma punktami.

Po zmianie stron goście systematycznie powiększali przewagę. Ostatecznie skończyło się porażką naszej drużyny różnicą 11 trafień.

KPR w ostatnim meczu sezonu 2024/25 zmierzy się w sobotę 17 maja w Obornikach z ósmą w tabeli Spartą. Rywal na pewno w zasięgu możliwości KPR. Liczymy na dobre wieści z Obornik. ***DJ***

I LIGA MĘŻCZYZN GRUPA A - WYNIKI

Msc	Nazwa drużyny	M	Zw	P	Rw	Rp	Zd	St	Zd-St	P_Zd	P_St
1.	Warmia Energa Olsztyn	25	22	3	0	0	872	701	171	66	9
2.	Aqua-Instal Jeziorak Iława	24	22	2	1	0	857	700	157	65	7
3.	MKS BODEGA Grudziądz	25	20	5	0	0	819	709	110	60	15
4.	SMS ZPRP Kwidzyn	25	17	8	1	0	874	779	95	50	25
5.	UKS Jedynka KODO Morąg	25	15	10	1	2	826	725	101	46	29
6.	SMS ZPRP II Płock	25	15	10	0	1	844	767	77	46	29
7.	KS Tytani Wejherowo	25	14	11	1	0	776	764	12	41	34
8.	SKF KPR Sparta Oborniki	24	13	11	1	0	785	773	12	38	34
9.	Port Service Wybrzeże I Gdańsk	26	13	13	1	0	868	896	-28	38	40
10.	PGE KPR Gryfino	25	8	17	0	1	803	866	-63	25	50
11.	Abramczyk AZS UKW Bydgoszcz	25	5	20	0	0	686	788	-102	15	60
12.	Sambor Latocha Agropom Tczew	25	4	21	1	2	642	804	-162	13	62
13.	KS Szczypiorniak Olsztyn	25	4	21	0	0	628	772	-144	12	63
14.	USAR Kwidzyn	26	3	23	0	1	648	884	-236	10	68

OGŁOSZENIE

WÓJT GMINY BANIE

informuje,

że na tablicy ogłoszeń Urzędu Gminy Banie został wywieszony wykaz nr **3/2025** nieruchomości przeznaczonych do wydzierżawienia położonych w Baniach, obejmujący nieruchomości przeznaczone pod uprawy ogrodowe i warzywne oraz pod obiekty nietrwale związane z gruntem.

Treści wykazu dostępna jest pod adresem internetowym *www.bip.banie.pl*, zakładka *nieruchomości, wykazy 2025.*

Szczegółowe informacje można uzyskać w Urzędzie Gminy Banie pod nr telefonu 91 506-70-12.

WÓJT GMINY WIDUCHOWA

i n f o r m u j e

że na tablicy ogłoszeń Urzędu Gminy Widuchowa został wywieszony wykaz **do sprzedaży w drodze bezprzetargowej na poprawienie warunków zagospodarowania nieruchomości przyległej do działki stanowiącej przedmiot zbycia, oznaczonej numerem 246/1, położonej w obr. Dębogóra.**

Szczegółowe informacje o nieruchomości do sprzedaży można uzyskać w siedzibie Urzędu Gminy Widuchowa, ul. Grunwaldzka 8 pokój nr 14, tel. 091 416-72-55 wew. 28 oraz stronie internetowej www.bip.widuchowa.pl.

REKLAMA

kontakt.7dnigryfina @gmail.com • tel. 507 213 994

eprasa.pl c76bb5ad8f

Pożegnanie ze Lwami…

Zosia zagrała na maksa

Od wielu lat podczas Dni Gryfina, miłośnicy Królewskiej Gry na sportowo świętują dni swojego miasta. Tradycji szachowej nie zabrakło również w 2025 roku. Szachowy turniej „Gryfino-Open" ma swój początek jeszcze w XX wieku.

Turnieje w Gryfinie odbywały się w wielu miejscach, jednak to Pałacyk pod Lwami od ponad dwudziestu lat postrzegany jest jako ostoja i baza gryfińskich szachistów. W najbliższym czasie rozpoczyna się remont zabytkowego budynku, sobotni turniej był więc ostatnim w tym miejscu.

W szachowej majówce wystartowało 21 szachistów. Wśród grających byli goście ze Szczecina, Stargardu i Myśliborza. Gryfińskie szachy reprezentowała liczna ekipa składająca się głównie z zawodników UKS Biały Pion.

Turniej wygrała gryfinianka **Zofia Hołubowska** (reprezentująca obecnie KSz Gryf Szczecin), która na siedem rozegranych rund wygrała wszystkie partie, uzyskując komplet 7,0p.

Kolejne miejsca na podium zajęli: **Bartosz Królak** (Myśliborski Klub Szachowy) 6,0p. **Maciej Świeży** (Stargard) **Piotr Słomiński i Tymoteusz Juskowiak** (UKS Biały Pion) wszyscy po 4,5p. oraz Jan Gruszka; Maksymilian Plombon; Antoni Turek (UKS Biały Pion); Bruno Watras (Radziszewo) i Jacek Belka (UKS 16 Szczecin) **wszyscy** po 4,5p. Puchary turniejowe odebrali także Zuzanna Bukatko w kategorii dziewcząt oraz najmłodsi w stawce Mieszko Betka r. 2018! Marcel i Maksymilian Dróżdż; Boguś Rovenko; Natan Ślusarczyk r. 2015. ***opr. DJ***

Kącik szachowy

Rentgen

Tytuł dzisiejszego Kącika to nazwa motywu taktycznego często wykorzystywanego przy zdobywaniu przewagi materialnej oraz w akcjach matowych.

Motyw ten polega na oddziaływaniu tzw. figur kierunkowych (hetman, wieża, goniec) na konkretne pole, mimo tego, że bezpośredni dostęp figury do danego pola jest zasłonięty przez bierkę przeciwnika. Tak jak promienie rentgenowskie „przechodzą" przez różne obiekty, tak siła oddziaływania naszej figury „przechodzi" przez bierkę przeciwnika.

Powyższy opis motywu to jednocześnie podpowiedź do dzisiejszego zadania.

Białe zaczynają i dają mata w 2 posunięciach

Rozwiązanie zadania na stronie 15

Specjalistyczna pomoc w Gminie Gryfino

Wychodząc naprzeciw potrzebom Mieszkańców Gmina Gryfino poprzez Ośrodek Pomocy Społecznej zapewnia możliwość skorzystania z bezpłatnego wsparcia w zakresie terapii rodzinnej, porad prawnych, konsultacji dla osób uzależnionych od narkotyków i członków ich rodzin, osobom dotkniętym zjawiskiem przemocy w rodzinie oraz osobom stosującym przemoc, konsultacji w zakresie uzależnienia od alkoholu dla osób dorosłych i młodzieży upijającej się oraz zażywającej środki psychoaktywne, konsultacji w zakresie uzależnień behawioralnych, pomocy psychologicznej dla dzieci, młodzieży, osób dorosłych. Dodatkowo w ramach oferowanego wsparcia Ośrodek udziela także pomocy osobom uzależnionym i współuzależnionym od alkoholu oraz narkotyków. Specjalistyczna pomoc świadczona jest w NZOZ Chrobry.

Informujemy, iż Ośrodek Pomocy Społecznej rozszerzył ofertę dla Mieszkańców Gminy Gryfino, którzy mają utrudnioną możliwość osobistego stawienia się w/w placówkach wprowadzając usługi w ramach Mobilnego Punktu Doradztwa i Konsultacji. Zapisy osób chętnych do specjalistów odbywają się telefonicznie pod nr tel. 91 416 25 27 wew. 131, 132, 136.

Na terenie Gminy Gryfino funkcjonuje Lokalny Telefon Zaufania dla ofiar przemocy w rodzinie. Telefon jest dostępny 7 dni w tygodniu przez 24 godziny na dobę pod numerem 607 770 443.

Informujemy również, że Krajowe Centrum Przeciwdziałania Uzależnieniom uruchomiło Telefon Zaufania dla osób z Ukrainy i ich rodzin, doświadczających problemów związanych z używaniem środków psychoaktywnych. Pomoc można uzyskać pod bezpłatnym numerem telefonu 800 11 08 11, oraz pod numerem płatnym według taryfy operatora 22 290 70 00.

Poniżej harmonogram konsultacji obowiązujący w miesiącu maju 2025 r.

W przypadku pytań prosimy o kontakt telefoniczny pod numerem 91 416 25 27 w godzinach urzędowania Ośrodka Pomocy Społecznej w Gryfinie.

NZOZ CHROBRY ul. Bol. Chrobrego 52, 74 – 100 Gryfino

Terapia indywidualna dla osób uzależnionych od alkoholu	05.05.2025 12.05.2025 19.05.2025 26.05.2025	Godz. 8.00 – 13.00
Terapia dla osób współuzależnionych	06.05.2025 13.05.2025 20.05.2025 27.05.2025	Godz. 8.00 – 14.00
Terapia dla osób z syndromem DDA	08.05.2025 16.05.2025 22.05.2025 29.05.2025	Godz. 8.00 – 14.00
Terapia dla osób uzależnionych od narkotyków	08.05.2025 22.05.2025	Godz. 14.00 – 16.00

PUNKT DORADZTWA I KONSULTACJI – ul. Łużycka 12

Terapia rodzinna	07.05.2025 14.05.2025 21.05.2025	Godz. 14.00 – 18.00
Konsultacje w działaniach interwencyjno-wspierających dla osób uzależnionych od narkotyków i członków ich rodzin	05.05.2025 19.05.2025	Godz. 16.00 – 18.00
Konsultacje w działaniach interwencyjno-wspierających dla osób doznających przemocy oraz stosujących przemoc domową	15.05.2025 22.05.2025 29.05.2025	Godz.16.00 -19.00 Godz.16.00 -18.00 Godz.16.00 -19.00
Porady prawne	06.05.2025 13.05.2025 20.05.2025 27.05.2025	Godz. 16.00 – 18.00
Konsultacje psychologa dla dzieci, młodzieży i ich rodzin	07.05.2025 14.05.2025 21.05.2025 28.05.2025	Godz. 16.00 – 19.00
Konsultacje psychologiczne dla dorosłych	08.05.2025 15.05.2025 22.05.2025	Godz. 16.00 – 18.00
Konsultacje dla osób uzależnionych od alkoholu	06.05.2025 13.05.2025 20.05.2025 27.05.2025	Godz. 08.00 – 12.00
Konsultacje dla młodzieży upijającej się i ich rodzin	06.05.2025 20.05.2025	Godz. 12.00 – 14.00
Konsultacje dla młodzieży uzależnionej od środków psychoaktywnych i ich rodzin	13.05.2025 27.05.2025	Godz. 12.00 – 14.00
Konsultacje w zakresie uzależnień behawioralnych dla dzieci i ich rodzin	05.05.2025 19.05.2025	Godz. 16.00 – 18.00

eprasa.pl c76bb5ad8f

PÓŁ GODZINY Z ROZRYWKĄ

WYKREŚLANKA

C	Ś	W	L	P	A	Ż	I	Z	I	E	M	S	K	O	Ś	Ć	Ó	A	Z	Ć	O
Ó	B	P	O	O	G	C	H	Ę	E	Ł	Ń	R	U	Z	D	Ć	C	Ó	I	Ś	G
P	R	X	D	D	Z	P	Ń	S	M	E	U	P	J	R	T	I	V	K	T	O	N
O	S	I	O	Z	Ź	U	Ć	Y	I	Q	Y	G	A	R	W	E	N	Ę	K	N	I
L	B	Ł	Z	I	T	N	W	C	Z	T	U	M	Ż	A	E	A	R	E	U	Z	W
E	R	Z	Y	E	Ś	C	Ś	J	O	C	A	P	H	K	G	G	N	M	L	C	O
R	T	F	M	M	B	I	A	T	Ą	T	O	C	P	R	U	U	A	Ż	A	I	T
O	C	L	E	I	K	R	O	K	U	D	Y	R	O	O	T	R	R	Ł	O	L	Ą
W	P	V	T	E	E	R	Ę	R	C	D	T	Q	B	S	Ż	Ć	C	P	Ą	Ś	G
A	K	O	R	S	P	M	G	H	F	E	B	S	U	O	J	C	D	Z	Ż	Ś	E
C	D	B	I	S	Q	I	Ó	Ż	Y	N	Ó	J	T	C	D	Ż	S	Ł	O	M	A
Z	X	Ć	A	Ó	A	D	E	T	D	E	T	E	R	M	I	N	I	S	T	A	J

Słowa do odnalezienia:

determinista, dobroczyńca, dozymetria, dramaturgia, dychawica, justunek, kiścień, kurcz, ogniwo, organki, podchód, podziemie, polerowacz, prototyp, regał, seraj, słoma, temia, ziemskość, śliczność

SUDOKU

	9	2	7	4				
7				8	1		9	2
6		1					4	
		7			4	8		6
2	3				6			
	1	6	9	5		2		4
4			3	7	9			
						4	2	
		8		2	5	3		

Zagadka logiczna

Na jeziorze rosną kwiaty, które podwajają swoją liczbę każdego dnia. W pierwszy dzień pojawił się jeden kwiat, a każdego następnego dnia ich liczba się podwajała. Po 30 dniach jezioro było całkowicie pokryte kwiatami.

W którym dniu jezioro było w połowie pokryte kwiatami?

Sennik

Sen o KOCIE może mieć różne znaczenia w zależności od kontekstu snu oraz osobistych skojarzeń. Oto najczęstsze interpretacje:

* Symbol niezależności i wolności

Kot we śnie często symbolizuje niezależność, intuicję i samowystarczalność. Może sugerować potrzebę wolności lub większej autonomii w życiu.

* Kobiecość i tajemniczość

Kot bywa kojarzony z kobiecością, subtelnością i zmysłowością. Sen o kocie może dotyczyć relacji z kobietą lub aspektów kobiecych w twojej osobowości.

* Zdrada lub fałsz

W niektórych kulturach koty są symbolem fałszu, przebiegłości lub niewierności - szczególnie jeśli kot zachowuje się agresywnie lub podejrzanie.

* Twój stan emocjonalny

Zachowanie kota w śnie może odzwierciedlać twój aktualny stan emocjonalny - np. kot agresywny może oznaczać ukryty gniew, a spokojny kot - wewnętrzny spokój.

LABIRYNT

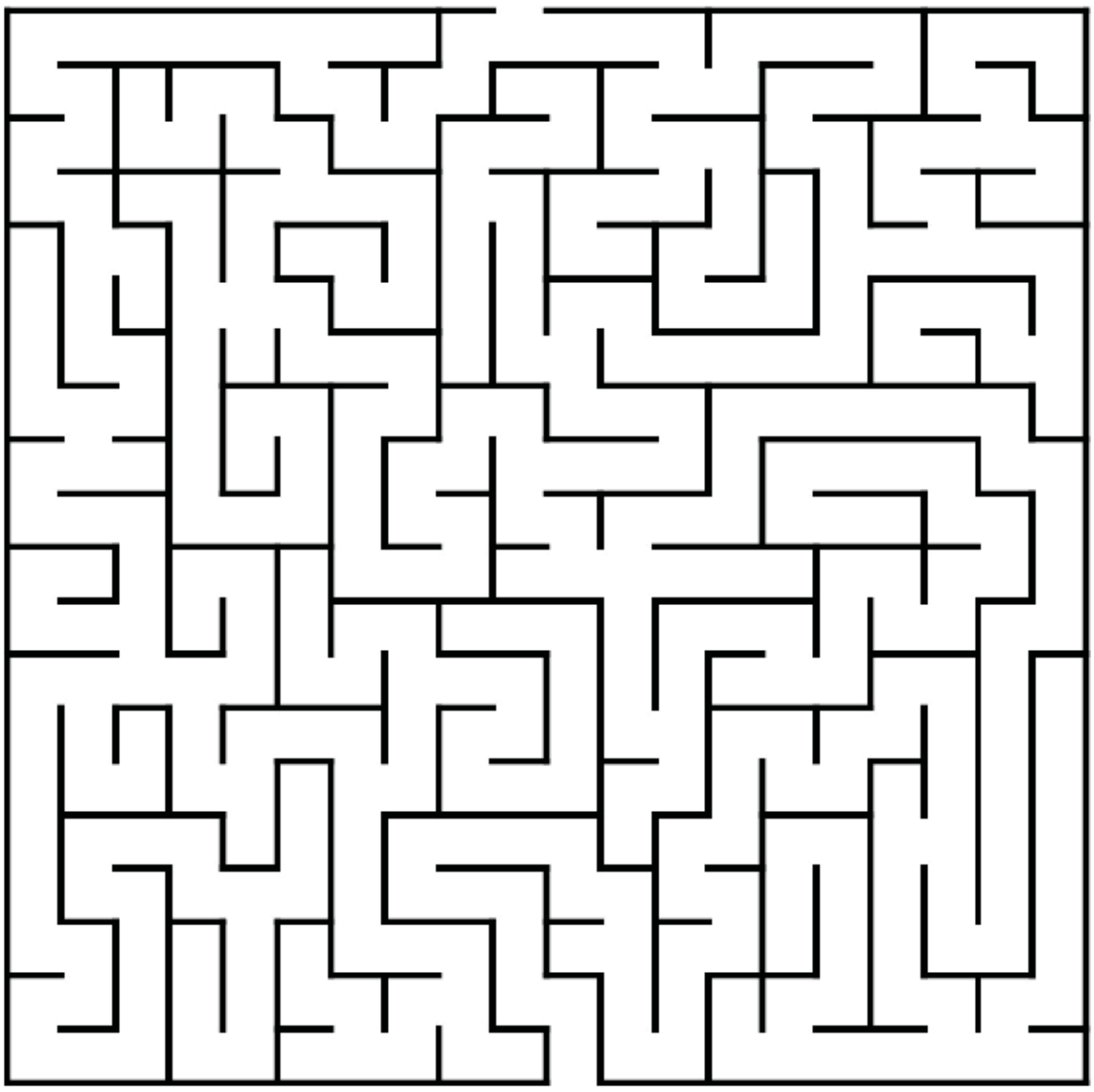

ROZWIĄZANIE ZAGADKI LOGICZNEJ:

Skoro kwiaty podwajają swoją liczbę każdego dnia, to w 29. dniu jezioro było w połowie pokryte, a w 30. dniu - całkowicie pokryte.

Mini sudoku

	1	3	2
		4	
			4
		1	3

HUMOR

Przychodzi facet do spowiedzi.
- Pijesz? - pyta ksiądz.
- Piję, proszę księdza, ale najpierw chciałbym się wyspowiadać...

Szef krzyczy na pracownika:
- Mam tego dość! Jest pan zwolniony!
- Zwolniony? Myślałem, że niewolników się sprzedaje...

eprasa.pl c76bb5ad8f

Kajakarze walczyli w Gryfinie

Już tradycyjnie od lat na Odrze wzdłuż gryfińskiego nabrzeża 3 maja odbyły się Ogólnopolskie Zawody Kajakarzy.

Uczestniczyło w nich 120 zawodników z 9 klubów kajakowych. Pogoda dopisała i wyniki też. Po zaciętej walce okazało się, że gryfińscy kajakarze plasują się w krajowej czołówce. Wyniki zawodników z KS „Energetyk" Gryfino:

Kanadyjki C-1. 1500m - II miejsce wywalczyła Karina Mitręga.

Kajaki K-1. 1500m (juniorzy) – II miejsce - Damian Matuszewski, III - Oskar Surudo, VI – Antoni Tokarek.

K-2. 1500m (młodzicy) – IX - miejsce Maciek Juzyszyn – Maksymilian Czajka.

K-1. 1500m (młodziczki) - III - miejsce Maja Kościkiewicz,

K-1. 1500m (juniorki) - II - miejsce Amelia Wiśniewska.

Gratulujemy.

A. Szczepaniak

Otwarcie sezonu

Z radością informujemy, że już od 1 maja 2025 r. rusza sezon kajakowy w Centrum Sportu i Rekreacji w Gryfinie! Jeśli tęskniliście za wodnymi przygodami, to czas odkurzyć kapoki i wiosła – kajaki i deski SUP czekają na Was!

Miejsce wypożyczenia: ul. Sportowa 3 – recepcja hotelowa i zespołu domków

Godziny otwarcia wypożyczalni:

poniedziałek–piątek: 10:00–18:00

sobota–niedziela: 10:00–19:00

Uwaga! Ostatnie wypożyczenie jest możliwe na 1 godzinę i maksymalnie na 1 godzinę przed zamknięciem.

W przypadku niepogody (deszcz, silny wiatr) wypożyczalnia będzie nieczynna.

Kontakt:

Biuro ds. obiektów sportowych: 91 416 30 11

Recepcja zespołu domków: 693 841 188

Cennik i regulamin dostępny na stronie: csir.gryfino.pl.

Pamiętajcie – płatność za każdą rozpoczętą godzinę!

Do zobaczenia na wodzie! *Dost.*

7 DNI GRYFINA

ADRES REDAKCJI: ul. Szczecińska 19, Dom Rzemiosła, I p. , 74-101 Gryfino
TEL. 507 213 944
E-MAIL: rkwapisz.7dnigryfina@gmail.com, WWW: 7dnigryfina.pl
WYDAWNICTWO: MarMedia sp. z o.o.

Redakcja nie zwraca materiałów niezamówionych, nie odpowiada za treść ogłoszeń, listów oraz zastrzega sobie prawo do adiustacji i zmiany tytułów. Listy anonimowe nie są rozpatrywane, dane nadawcy można zastrzec do wiadomości redakcji

Jeśli byłeś świadkiem ciekawego wydarzenia...
Zadzwoń lub napisz!
kontakt.7dnigryfina@gmail.com
nr do interwencji 507 213 944

Nowe 7 Dni Gryfina

REDAKTOR NACZELNY: Ryszard Kwapisz
DYREKTOR WYDAWNICZY: Piotr Słomski
ZESPÓŁ: Monika Dudkiewicz, Tamara Szymańska, Andrzej Szczepaniak, Anna Pietras, Dariusz Jachno,
SKŁAD: Tomasz Tracz

OGŁOSZENIA DROBNE

91 40 45 014

kontakt.7dnigryfina@gmail.com

Możliwość edycji na terenie powiatu: goleniowskiego, łobeskiego, stargardzkiego

NIERUCHOMOŚCI

- Sprzedam garaż na ul. Targowej własnościowy. Tel. 781 747 903
- Sprzedam działkę ogrodową na Woj. Polskiego. 781 747 903
- Posiadam do wynajęcia mieszkanie 2-pokojowe, umeblowane, II piętro. Umowa okazjonalna. Tel. 537 747 314
- Wynajmę pokój jednoosobowy w Gryfinie. Tel. 881 772 488
- Do wynajęcia mieszkanie w domu jednorodzinnym, umeblowane, osobne wejście, Daleszewo. Tel. 669 941 211
- Sprzedam działkę ogrodową nr I/67 ROD „Zielone Tarasy" ul. A. Krajowej, altana murowana, piwnica, woda, prąd. Tel. 723 074 278
- Wynajmę os. Południe, 45 m^2, 2 pokoje, umeblowane. Tel. 732 855 373
- Sprzedam mieszkanie 2 pokojowe, 42,20 m^2 w Gryfinie na GT. Tel. 78 48 94 185
- Wynajmę mieszkanie 39 m^2, ul. Piastów. Wynajem okazjonalny. Tel. 732 855 373
- Sprzedam dom jednorodzinny - Żórawie, o pow. 168 m^2, działka 2500 m2. Tel. 798 11 99 73
- Posiadam pokój do wynajęcia w Gryfinie os. Południe. Tel. 518 737 143
- Do wynajęcia mieszkanie 2 pokoje, Gryfino. Tel. 693 419 392
- Mieszkowice - działka pod zabudowę 70 ar. Tel. 601 707 573

ROLNICTWO

- Szkółka w Karsku koło Nowogardu poleca drzewa owocowe i ozdobne w pojemnikach, tuja szmaragd, wys. 0,5 – 3 m. Tel. 606 106 142
- Sprzedam kaczki francuskie. Tel. 732 855 373
- Sprzedam bardzo tanio owce. Tel. 606 627 718
- Sprzedam pasiekę, 25 rodzin, ule wielkopolskie, korpusowe, 10 ramek. Tel. 606 627 718
- Sprzedam owijarkę do sianokiszonki Strumy oraz silos na ziarno Michał. Tel. 606 627 718

MOTORYZACJA

- Sprzedam samochód osobowy Audi A8. Tel. 669 416 230
- Sprzedam samochód CITROEN PICASSO, rok 2009 grudzień drugi właściciel. Cena do uzgodnienia. Tel. 669 487 465
- Sprzedam samochód Toyota Corolla, 2013 r. Tel. 505 067 297
- Sprzedam Mercedes Benz E220D W213, rok prod. 2018, przebieg 36800 km. Cena do uzgodnienia. Tel. 601 58 58 48

PRACA

- Zatrudnię kierowcę C + E, praca na miejscu. Tel. 605 420 767
- Opiekun osoby starszej zaopiekuje się seniorem. Tel. 603 583 335
- Składam szafy, garderoby „IKEA". Tel. 665 18 44 88
- Firma transportowa Lucas z siedzibą koło Płot zatrudni kierowców C+E w ruchu międzynarodowym na ciągniki siodłowe z naczepą firanką, system 2/1 lub inny. Oferujemy kierunki zachodniej Europy oraz kraje Skandynawii. Atrakcyjne wynagrodzenie, składki rozliczane wg zachodnich stawek godzinowych, wyjazdy z Płot. Tel. 508 269 905

INNE

- Sprzedam suporex, cegła kratówka, dwuteownik 14. Tel. 502 346 614
- Kupię suczkę owczarek niemiecki, dużego wzrostu, może być bez rodowodu, wiek do roku. Tel. 724 049 451
- Kupię cegłę rozbiórkową czerwoną z odbiorem własnym. Tel. 603 599 614
- Sprzedam sadzarkę i redełkę do ziemniaków, obsypnik kopców, wóz konny, bitkę lekką, silnik elektryczny 10 KW i krajzegę. Tel. 606 576 417
- Przyjmę reklamę. Tel. 608 486 307
- Niedrogo sprzedam wypoczynek. Tel. 608 486 307
- Kupię przyczepę kampingową bez papierów tel. 609 514 730
- Sprzedam rower damkę. Tel. 781 747 903
- Sprzedam działkę RODO 400 m^2, prąd, woda, murowana altana do remontu, ładnie położona przy ul. A. Krajowej. Tel. 793 818 827
- Sprzedam 2 kurtki męskie, skórzana i kożuch z PRL. Rozmiar 172. Tel. 601 707 573

REKLAMA

KUPIĘ KAŻDE
AUTO za gotówkę
665 708 544

Kącik szachowy

Rozwiązanie zadania ze strony 13

1. H:c8+ W:c8

2. W:c8# (mimo tego, że biała wieża stojąca na polu c1 była zasłonięta przez czarną wieżę z c6 cały czas oddziaływała na pole c8 dzięki czemu mogła skutecznie zakończyć akcję matową rozpoczętą poświęceniem białego hetmana).

eprasa.pl c76bb5ad8f

Miejsca Przyjazne Rowerzystom
na Pomorzu Zachodnim
na trasie Pojezierzy Zachodnich – od Trzcińska-Zdroju do Siekierek

Śmiało i odważnie, komfortowo i bezpiecznie. Pomorze Zachodnie nie zwalnia tempa – będąc liderem rozwoju tras rowerowych w Polsce realizuje ich kolejne etapy i zamierza rozwijać sieć istniejących dróg.

Pomorze Zachodnie zaprasza na długodystansowe trasy rowerowe o łącznej długości 1100 km. Trasy tworzą sieć w ramach której do dyspozycji rowerzystów oddane zostały **Trasa Blue Velo** (nr 3), **Trasa Velo Baltica** (EuroVelo 10 i 13), **Trasa Pojezierzy Zachodnich** (nr 20), **Stary Kolejowy Szlak** (nr 15) oraz **trasa Wokół Zalewu Szczecińskiego**. Pomorze Zachodnie rozbudowuje sieć o kolejne trasy rowerowe m.in. **Berlin-Szczecin-Kołobrzeg**. Trasy te przebiegają przez całe województwo komunikując ze sobą wiele miast i atrakcji turystycznych. Trasy stanowią połączone wspólnym oznakowaniem odcinki nowych i istniejących dróg rowerowych, dróg publicznych o małym natężeniu ruchu oraz dróg leśnych. Dzięki temu każdy niezależnie od kondycji fizycznej czy rodzaju roweru może komfortowo i bezpiecznie przemierzać Pomorze Zachodnie.

Tydzień temu zaprezentowaliśmy Państwu trasę Blue Velo, teraz chcielibyśmy zaprezentować trasę **Pojezierzy Zachodnich**. Ciągnący się przez Pomorze Zachodnie pas pojezierzy jest niewątpliwie świetnym miejscem na zaznanie relaksu i spokoju, obszar ten jest dużo rzadziej odwiedzany przez turystów. Dzięki temu możemy w samotności delektować się naturą, zwiedzać spokojne miasteczka i prawdziwie wypocząć. Zgodnie z nazwą, co kawałek na trasie znajdujemy jezioro z krystalicznie czystą wodą i licznymi plażami. Niektórzy nawet mówią, że jadą trasą „tysiąca jezior". Trasa prowadząc głównie asfaltowymi drogami rowerowymi wybudowanymi na kolejowych traktach Pojezierza Myśliborskiego i Choszczeńskiego, dociera do najpopularniejszych pojezierzy – Ińskiego, Drawskiego i Szczecineckiego. Główna trasa prowadzi przez pięć parków krajobrazowych. Osoby szukające bezpiecznych i dobrze oznakowanych odcinków najbardziej zainteresowane będą południową częścią trasy z Siekierek do Ińska. Bardziej zaawansowanym turystom rowerowym polecić można już całą trasę.

Zapraszamy Państwa do Miejsc Przyjaznych Rowerzystom w województwie zachodniopomorskim.

Na odcinku Trzcińsko-Zdrój – Siekierki znajdują się obiekty noclegowe przyjmujące rowerzystów na 1 dobę, obiekty gastronomiczne, atrakcje turystyczne warte odwiedzenia oraz punkt informacji turystycznej. Warto również odbić trochę od trasy i odpocząć na przykład w Cedyni, Chojnie i innych obiektach w pasie nadodrzańskim, czy zwiedzić bardzo atrakcyjne Muzea Pamiątek 1 Armii Wojska Polskiego w Gozdowicach i Starych Łysogórkach.

Obiekty noclegowe:
- **Osada Narost** – Narost 37,
- **Pole namiotowe „Marigold"** – Mirowo 13,
- **Lawendowy Zakątek** – Mirowo 21a,
- **MoryńApartments** – ul. Dworcowa 12b, Moryń,
- **Pensjonat Myśliwski** – Żelichów 25,
- **Motel Piastowska** – ul. Jagiellońska 13, Chojna,
- **Ośrodek Konferencyjno-Wypoczynkowy** – Krajnik Górny 26,
- **Noclegi Little Sheep** – Raduń 2,
- **Turystyka Wiejska „Leśniczówka"** – Piasek 22,
- **Święty spokój Bielinek** – Bielinek 6e,
- **Hotel Restauracja Piast** – ul. Staromiejska 2, Cedynia.

Obiekty gastronomiczne:
- **Motel Piastowska** – ul. Jagiellońska 13, Chojna,
- **Hotel Restauracja Piast** – ul. Staromiejska 2, Cedynia.

Atrakcje turystyczne:
- **Muzeum Pamiątek 1 Armii Wojska Polskiego oraz Dziejów Ziemi Mieszkowickiej, Oddział Gozdowice** – Gozdowice 21.
- **Muzeum Pamiątek 1 Armii Wojska Polskiego oraz Dziejów Ziemi Mieszkowickiej, Oddział Stare Łysogórki** – Stare Łysogórki 1,
- **Turystyka Wiejska „Leśniczówka"** – Piasek 22.

Punkt informacji turystycznej:
- **Centrum Informacji Turystycznej** – ul. 9 Maja, Trzcińsko-Zdrój.

Powyższe obiekty należą do systemu rekomendacji Miejsc Przyjaznych Rowerzystom w województwie zachodniopomorskim. Rekomendacja oznacza, iż objęty nią obiekt lub usługa spełniają kryteria właściwe dla oferty godnej polecenia turystom rowerowym. System rekomendacji ma charakter otwarty i **nieodpłatny** dla wszystkich podmiotów. Tryb naboru ma charakter ciągły (całoroczny).

Wszystkie dane teleadresowe oraz linki do stron internetowych obiektów znajdują się w aplikacji Pomorze Zachodnie dostępnej pod adresem *http://rowery.wzp.pl/mpr-y*

Regulamin, formularz zgłoszeniowy dostępne są pod adresem: *http://www.turystyka.wzp.pl/system-rekomendacji-miejsc-przyjaznych-rowerzystom.*

3 3A Trasa Blue Velo
10 13 Trasa Velo Baltica
20 20A Trasa Pojezierzy Zachodnich
15 15A Stary Kolejowy Szlak
Wokół Zalewu Szczecińskiego

Muzeum Pamiątek 1 Armii Wojska Polskiego oraz Dziejów Ziemi Mieszkowickiej, Stare Łysogórki

Pole namiotowe „Marigold", Mirowo

Osada Narost 37

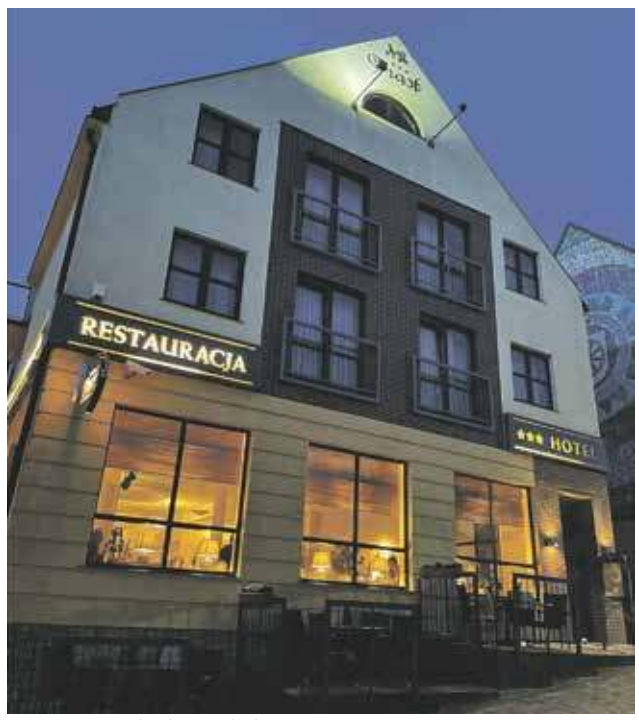

Hotel, Restauracja Piast, Cedynia

Moryń Apartments, Moryń

Motel Piastowska, Chojna

eprasa.pl c76bb5ad8f