ISSN 1895-2992

nowy tydzień
tygodnik lokalny

nr 39 (825) 27 września - 3 października 2021 r. ISSN 1895-2992 Nr indeksu 00204684 Nakład 14999 egz. CENA: 3,30 zł w tym VAT 5%

Półmetek-demolka

Pijana młodzież, bójki, policyjne interwencje i zdemolowane lokale - tak wyglądały półmetki chełmskich licealistów. Uczniowie dwóch liceów lub ich goście dali się poznać od najgorszej strony. str. 7

Czwarta fala ociera się o Chełm
Zarażeni mimo szczepienia
str. 10

Nagrody rozdane!

:-) Dominika :-) Szymon

Laureaci konkursu na „Uśmiech Nowego Tygodnia" odebrali nagrody. Oficjalne wręczenie odbyło się w siedzibie redakcji. str. 21

Rozbiór prawem kaduka?

Wciąganiem mieszkańców w bagno, hucpą i ordynarnym skokiem na kasę - tak, wprost i publicznie, władze gminy Chełm nazywają działania prezydenta Jakuba Banaszka, który chce przesunąć granice miasta, wchłaniając najatrakcyjniejszą część gminy z cementownią, lotniskiem, zalewem i sześcioma tysiącami mieszkańców. str. 6

Urodziła do sedesu

Szok! 18-latka urodziła dziecko, siedząc na sedesie w toalecie. Noworodek wpadł do muszli klozetowej. str. 3

WĘGIEL TAŃSZY DO 130 ZŁ
• GROSZEK od 700 zł
• ORZECH od 760 zł
• KOSTKA od 810 zł
SKŁAD OPAŁU "SZUMIŁO"
ul. Hrubieszowska
(za Borkiem) 82 560 33 92
530 294 183

STACJA KONTROLI POJAZDÓW
Chełm, Aleja 3 Maja 18a
obok Kauflandu
tel. 887 888 884, 82 56 56 836

KUPIĘ MIESZKANIE
w Chełmie - za gotówkę - tel. 511 218 024

22-151 Janów, Mickiewicza 87
SKŁAD OPAŁU
NISKIE CENY, PŁATNOŚĆ KARTĄ, RATY NA DOWÓD, WĘGIEL LUZEM I WORKOWANY, PRZESIANY I PRZESORTOWANY PRZED ZAŁADUNKIEM, USŁUGA ROZŁADUNKU, TRANSPORT
PŁATNOŚĆ BLIK
skład opału janów www.wegielchelm.pl
691-88-82-88
ORZECH, GROSZEK, KOSTKA, EKOGROSZEK, MIAŁ, PELLET
KUPUJ BEZ WYCHODZENIA Z DOMU

MIELNICZENKO
TRANS-AGRO
SKŁAD OPAŁU
NAJLEPSZY ASORTYMENT WĘGLA I MIAŁU
• WĘGIEL ŚLĄSKI I IMPORTOWANY
• WĘGIEL LUZEM I WORKOWANY
Chełm, ul. Kolejowa 45A
tel. 502 268 706, 82 56 55 943

PRZYJAZNY
SKŁAD OPAŁU
Chełm, ul. Podgórze 36
tel. 887 50 51 50
WĘGIEL ODSIEWANY PRZED ZAŁADUNKIEM niskie ceny!
Nowość PELLET
MOŻLIWOŚĆ ZAPŁATY KARTĄ
TRANSPORT - RATY - WORKOWANIE

SKŁAD OPAŁU
Chełm, ul. Piwna 1 (plac Browaru)
609 393 770
WĘGIEL ŚLĄSKI I IMPORTOWANY
PELLET - PROMOCJA
TRANSPORT - RATY - WORKOWANIE

WĘGIEL LUZEM I WORKOWANY
W OFERCIE PEŁNY ASORTYMENT WĘGLA
ODSIEWANY PRZED ZAŁADUNKIEM
Bezpłatny dowóz powyżej 1 tony (do 20km)
SPRZEDAŻ RATALNA Santander CONSUMER BANK
skład opału BORYS
Chełm, ul. Kolejowa 45A
tel. 82/ 565 59 23, 500 089 196

OKRĘGOWA STACJA KONTROLI POJAZDÓW „DAPEX"
DAPEX
- badania techniczne
- przeglądy rejestracyjne wszystkich rodzajów pojazdów
- serwis tachografów cyfrowych
Zapraszamy pn.-pt. 7-20, sob. 7-15
Chełm, ul. Rampa Brzeska 25
tel. 082 564 36 59 www.dapex.pl

Beta-Prim DOSTAWY GAZU
Uwaga!!!
Co 6 butla 50 % taniej
* dostawa do domu GRATIS
www.betaprim.pl
60 zł
Zamów GAZ
82 565 42 43; 82 565 02 11
CZYNNE CODZIENNIE

eprasa.pl c7a6959bff

Pani Wioletcie Marchwiany
- Kuratorowi Sądu Rejonowego w Chełmie
wyrazy głębokiego współczucia
z powodu śmierci

TATY

składają Prezes, Wiceprezes, Dyrektor
oraz pracownicy Sądu Rejonowego w Chełmie

Z ogromnym smutkiem przyjęliśmy
wiadomość o śmierci

ALICJI SOLARZ

Wyrazy głębokiego żalu i współczucia
Rodzinie i Bliskim
Składają:
koleżanki i koledzy
z Zakładu Ubezpieczeń Społecznych w Chełmie

Pani Marcie Folusz-Skibickiej
składamy najgłębsze wyrazy współczucia
z powodu śmierci Brata
SŁAWOMIRA FOLUSZ

Łączymy się w bólu
Prezes, Wiceprezes, Dyrektor, kuratorzy
oraz pracownicy Sądu Rejonowego w Chełmie

Chełmski Dom Pogrzebowy
Firma Łukowiec

Organizujemy pogrzeby na wszystkich cmentarzach i zajmujemy się transportem międzynarodowym zmarłych. Przeprowadzamy kremacje w ciągu kilku godzin. Posiadamy własną kaplicę i chłodnię.

Chełm ul. Szpitalna 49
tel. 82-564 36 07 kom. 602 469 287
www.łukowiec.pl

Nasza firma jest Zarządcą Cmentarza Parafialnego w Chełmie przy ul. Lwowskiej. Wszystkie czynności związane z pogrzebem, ekshumacją, pracami kamieniarskimi i budowlanymi muszą zostać uzgodnione w naszym biurze:

Zakład Pogrzebowy Chełm ul. Poległych 1
tel. 82-542 18 56 kom. 602 373 203
www.zakładpogrzebowychelm.pl

USŁUGI CAŁODOBOWE - BEZGOTÓWKOWE
Wypłacamy Zasiłki Pogrzebowe ZUS i KRUS Przed Pogrzebem

Dyżur całodobowy
502 791 454
82 566 40 53
KOMPLEKS
Zakład Usług Pogrzebowych
KOMPLEKSOWE USŁUGI POGRZEBOWE
NA TERENIE POLSKI I ZAGRANICĄ
Chełm, ul. Rejowiecka 93
Rejowiec Fabr., ul. Dworcowa 4

Jeszcze będą łopotać

Czytelnicy „Nowego Tygodnia" zwracają uwagę, że półtora miesiąca po Tour de Pologne trasę wyścigu wciąż zdobią flagi Polski i herby miasta. - Pora je zdjąć, skoro nie ma już okazji, aby flagi dalej wisiały - mówi nasz rozmówca.

Pierwszy etap Tour de Pologne, jednego z najważniejszych wyścigów kolarskich świata, zakończył swój pierwszy etap w Chełmie. Dla miasta było to wyróżnienie, a chełmianie cieszyli się chociażby z tego, że miasto zyskało przy okazji poczynionych wtedy porządków – porządnie wysprzątano chełmskie ulice, chodniki, place, przystanki, a na trasie kolarskiej wykonano roboty drogowe. Trasę tę oznakowano wywieszając m.in. flagi Polski i herby Chełma. Tour de Pologne zajechał do naszego miasta 9 sierpnia br., a narodowe i miejskie symbole wciąż widnieją na chełmskich ulicach. Nasi Czytelnicy zwracają uwagę, że skoro okazja minęła, pora już zdjąć z masztów flagi.

- Flagi zostaną w najbliższym czasie zdemontowane. Będą jednak powracać przy okazji innych wydarzeń - informują w chełmskim ratuszu. **(mo)**

CHEŁM. Samowolki wyjdą na jaw

Kontrole na każdej budowie

Inspektorzy nadzoru budowlanego ruszają z kolejną rundą kontroli budów w Chełmie. Jeśli zauważą odstępstwa od projektu, mogą wstrzymać budowę.

To żadna zmasowana akcja, a rutynowe działania inspektorów nadzoru budowlanego w Chełmie. Są oni zobowiązani sprawdzać, czy trwające w mieście budowy prowadzone są zgodnie z zatwierdzonymi projektami oraz ze sztuką budowlaną. Wiosną br. przeprowadzono około trzydziestu takich kontroli, a teraz będą kolejne. Chodzi o budowy domów jednorodzinnych, budynków wielorodzinnych, usługowych. Każda budowa jest kontrolowana przez inspektorów nadzoru budowlanego. **Jacek Osmoła**, powiatowy inspektor nadzoru budowlanego miasta Chełm mówi, że podczas wiosennych kontroli odnotowali mniejszą liczbę odstępstw od projektów. Jeśli jednak już się to zdarza, to budowa zostaje wstrzymana. W skrajnych przypadkach może skończyć się na rozbiórce. Najczęściej jednak jest tak, że inwestor jest zobowiązany do wykonania projektu zamiennego w celu doprowadzenia inwestycji do stanu zgodnego z prawem.

- Wiosną podczas kontroli mieliśmy do czynienia na jednej z budów z dużym odstępstwem od zatwierdzonego projektu i teraz jest to w fazie projektu zamiennego - mówi inspektor Osmoła. - Takie wstrzymanie budowy zazwyczaj jest bardzo dotkliwe zarówno dla przedsiębiorców, jeśli w grę wchodzi punkt usługowy, ale także dla osób, które budują domy jednorodzinne. **(mo)**

CHEŁM. Ogrzewanie już włączone

Będzie ciepło

Chełmska Spółdzielnia Mieszkaniowa uruchomiła w końcu centralne ogrzewanie. Mieszkańcy bloków od kilku dni uskarżali się na zimno w mieszkaniach i dziwili, że mimo niskich temperatur kaloryfery nadal są zimne.

W środę, 22 września, do redakcji zadzwoniła zbulwersowana mieszkanka al. I Armii Wojska Polskiego. - Od kilu dni w mieszkaniu jest zimno, ciężko wysiedzieć a władze spółdzielni nie decydują się o uruchomieniu centralnego - mówiła. - Nie wiem, na co oni czekają. Na poprawę pogody?

Faktycznie od kilku dni aura nie dopisuje i trudno szukać polskiej, złotej jesieni. Zamiast słońca mamy słotę a temperatury w nocy potrafiły zbliżać się do zera.

Jeszcze tego samego dnia, gdy dostaliśmy sygnał od naszej Czytelniczki, ChSM zdecydował uruchomić centralne. - Grzejniki powinny być już ciepłe, ale jeżeli w jakimś mieszkaniu jest z tym kłopot, to zachęcam, aby właściciele zgłaszali to do administracji osiedla, albo grupy interwencyjnej. Wyślemy od razu hydraulików, bo być może są gdzieś zapowietrzone kaloryfery, albo jakieś inne awarie - mówi **Ewa Jaszczuk**, prezes ChSM. **(bf)**

Odeszli...

Helena Duniec, 96 lat
Dariusz Porzycki, 59 lat
Bogdan Jerzy Klasura, 79 lat
Marianna Tkaczuk, 92 lata
Longina Radzikowska, 83 lata
Sławomir Kukla, 51 lat
Aurelia Pokrzycka, 90 lat
Sławomir Folusz, 54 lata
Ryszard Hajduk, 68 lat
Stanisław Kędzierawski, 71 lat
Małgorzata Łabędzka, 58 lat
Alicja Klin, 85 lat
Jakub Michalski, 38 lat
Tomasz Zdun, 59 lat
Waldemar Herbut, 76 lat
Janina Małdachowska, 90 lat
Franciszek Biczak, 74 lata
Stanisław Flis, 97 lat
Helena Misiura, 82 lata
Jan Lachowski, 75 lat
Elżbieta Zając, 83 lata
Agnieszka Kieryczuk, 52 lata

nowy tydzień tygodnik lokalny

NOWY TYDZIEŃ. TYGODNIK LOKALNY Ukazuje się w poniedziałki na terenie powiatów: chełmskiego, krasnostawskiego i włodawskiego
WYDAWCA: Grupa Medialna ITM Sp. z o.o. ul. Bramowa 6, 20-111 Lublin, Prezes zarządu - Marcin Futyma
REDAGUJE ZESPÓŁ: redaktor naczelny - Marcin Futyma, zastępca redaktora naczelnego - Piotr Morlewski; dziennikarze - Paulina Ciesielska, Bogumił Fura, Magdalena Hawryluk,Karol Garbacz, Katarzyna Głaz, Bogumił Mikulski, Piotr Stępień. e-mail: redakcja@nowytydzien.pl
DZIAŁ REKLAM I OGŁOSZEŃ: Bożena Weremko - kierownik, Sebastian Janiszewski, e-mail: reklama@nowytydzien.pl
DRUK: Agora S.A., ul. Daniszewska 27, 03-230 Warszawa

Redakcja / Biuro reklam i ogłoszeń: 22-100 Chełm, ul. Lwowska 14 (II p.) tel. 82 565 44 44
/redakcja nie ponosi odpowiedzialności za treść ogłoszeń i reklam/

PRENUMERATA realizowana przez RUCH S. A.:
Zamówienia na prenumeratę można składać na stronie **www.prenumerata.ruch.com.pl**
Ewentualne pytania prosimy kierować na adres e-mail: **prenumerata@ruch.com.pl**
lub kontaktując się z Centrum Obsługi Klienta „RUCH" pod numerami: 22 693 70 00 lub 801 800 803
– w dni robocze w godzinach 7^{00} – 17^{00}. Koszt połączenia wg taryfy operatora.

PRENUMERATA
realizowana przez POCZTĘ POLSKĄ S.A.:
Zamówienia prenumeraty „Nowego Tygodnia" można składać
– na stronie internetowej: prenumerata.poczta-polska.pl
– w każdym urzędzie pocztowym lub u listonosza.

Informacja dla Ogłoszeniodawców (osób fizycznych) i Uczestników konkursów
Administratorem Państwa danych osobowych jest Grupa Medialna ITM Sp. z.o.o. (adres: ul. Bramowa 6, 20-111 Lublin). Podanie danych osobowych jest dobrowolne. Celem przetwarzania danych osobowych jest realizacja świadczonych przez Administratora usług oraz cele marketingowe. Podstawą przetwarzania danych osobowych jest zgoda osoby, której dane dotyczą. Odbiorcami danych osobowych mogą być podmioty współpracujące z administratorem. Osoba, której dane osobowe dotyczą, ma prawo wycofania zgody w dowolnym momencie. Dane osobowe będą przetwarzane przez czas niezbędny do realizacji celu, w jakim są przetwarzane. Osoba, której dane osobowe dotyczą, ma prawo do żądania od Administratora dostępu do swoich danych osobowych, ich sprostowania, usunięcia lub ograniczenia przetwarzania, prawo przenoszenia danych osobowych oraz prawo wniesienia skargi do organu nadzorczego - Prezesa Urzędu Ochrony Danych Osobowych.
Szczegóły zamieszczone są w *Polityce prywatności* na stronie internetowej - www.nowytydzien.pl

eprasa.pl c7a6959bff

KRASNYSTAW. Ofiara Chmielaków

Czy urząd ominął przepisy? Kto odpowie za brak ochrony? Kto zapłaci za moje cierpienie? - pyta mężczyzna, który padł ofiarą brutalnej napaści na tegorocznych „Chmielakach". Ma żal do miasta, że organizując tak dużą imprezę, nie zapewniło bezpieczeństwa jej uczestnikom.

- Nikogo nie zaczepiałem, nie prowokowałem - pisze w liście do redakcji mieszkaniec gminy Izbica, który w trakcie Chmielaków (21 sierpnia) został napadnięty i brutalnie pobity w okolicach placu 3 Maja.

Bandyta zaatakował na oczach wszystkich. Nikt nie pomógł? Gdzie była ochrona i policja?

Jak opowiada, stali we trzech z kolegami, gdy nagle - bez żadnego powodu - rzuciło się na nich dwóch pobudzonych oprychów. Jednemu zdążył zrobić zdjęcie telefonem. Zaraz potem odebrał kilka mocnych ciosów w twarz. - Byłem bity pięściami, kopany, a nikt nie zareagował, nikt mi nie pomógł. Przede wszystkim nie było zapewnionej ochrony. Miasto Krasnystaw, organizując tak ogromną imprezę masową, nie zapewniło bezpieczeństwa jej uczestnikom. Bezbronni ludzie byli bici w centrum miasta, pod samą sceną. Gdzie była w tym czasie ochrona? Czy w ogóle była? - pyta rozżalony.

W wyniku pobicia mężczyzna doznał m.in. licznych krwiaków i złamania nosa. Trafił do szpitala. Zresztą nie tylko on i jego koledzy tamtej feralnej nocy na Chmielakach zostali zaatakowani przez nieznanych im sprawców. Przy ul. Piłsudskiego pobita została również młoda para spod Krasnegostawu (22 i 23 l.).

Zaraz po zdarzeniu krasnostawska policja zatrzymała dwóch podejrzanych o pobicie. Obaj byli pijani, po wytrzeźwieniu usłyszeli zarzuty i trafili do aresztu. Jeden po wpłaceniu kaucji wyszedł na wolność. Dochodzenie w tej sprawie trwa, zaplanowane są kolejne przesłuchania.

Władze miasta Krasnystaw przyznają, że w tegorocznych Chmielakach wzięło udział więcej osób niż w latach ubiegłych (chociaż oficjalnych statystyk nie ma). Twierdzą, że impreza była zabezpieczana.

- Ogólnopolskie Święto Chmielarzy i Piwowarów „Chmielaki Krasnostawskie" jako całość wydarzenia nie jest imprezą masową, czyli taką, która zgodnie z ustawą o bezpieczeństwie imprez masowych wymaga od organizatorów wypełnienia obowiązku zapewnienia bezpieczeństwa porządku publicznego. Teren imprezy masowej obejmuje tylko scenę główną usytuowaną na Rynku Miejskim, jej zaplecze oraz teren wygrodzony płotkami zaporowymi przeznaczony dla publiczności. W tym roku była to przestrzeń na 1100 miejsc dla uczestników bawiących się na widowni. Imprezę masową na Rynku Miejskim zabezpieczało codziennie 18 agentów ochrony. Dodatkowo 10 ochroniarzy pilnowało każdego dnia porządku przy scenie na terenie Dworku Starościńskiego. Jest to liczba pracowników ochrony porównywalna do lat ubiegłych. W innych częściach miasta o bezpieczeństwo uczestników dbali funkcjonariusze policji - informuje **Krzysztof Sugalski**, zastępca burmistrza Krasnegostawu. **(pc)**

FIRMA
ZATRUDNI PRACOWNIKÓW
do telefonicznej obsługi klienta
Co oferujemy?
- Stała stawka godzinowa 15zł netto + atrakcyjne premie
- Praca w godzinach 8.00-16.00 w centrum miasta
-pracę na projekcie niesprzedażowym
Praca dla osób w każdym wieku!
Nie wymagamy żadnego doświaczenia
wszystkiego nauczymy Cię od Podstaw!
517-262-782
PRZYJDŹ DO NAS LUB ZADZWOŃ!
Chełm
ul.Lwowska 24A

Urodziła do sedesu

Szok! 18-latka urodziła dziecko, siedząc na sedesie w toalecie. Noworodek wpadł do muszli klozetowej.

Do nagłego i niespodziewanego porodu doszło w poniedziałek (20 września), w domu jednorodzinnym w powiecie włodawskim. Późnym wieczorem 18-letnia dziewczyna poczuła ostry ból brzucha i pilną potrzebę skorzystania z toalety. Poszła, ale gdy usiadła na muszli klozetowej, ból się nasilił. Minęła chwila i zrozumiała, że coś wydobywa się z jej ciała. Przeraziła się, kiedy odkryła, że tym czymś jest… jej dziecko. Córeczka nastolatki, płacząc, wypadła z dróg rodnych do sedesu. Na szczęście szybko została z niego wyciągnięta. Matka dziewczyny odcięła pępowinę, a maleństwem i świeżo upieczoną mamą zajęli się medycy z pogotowia, którzy około godziny 22 odebrali zgłoszenie do domowego porodu. Zbadali dziewczynkę - była cała i zdrowa, dostała 10 punktów w skali Apgar - zabezpieczyli odciętą pępowinę i zawieźli 18-latkę wraz z noworodkiem do szpitala. **(pc)**

Skazani za wyłudzanie odszkodowań

Pozorowali wypadki i wyłudzali odszkodowania. Gdy sprawa się wydała, zostali zatrzymani, a następnie wydaleni ze straży granicznej. Teraz sąd skazał byłych już funkcjonariuszy na karę bezwzględnego więzienia.

Temu, że dziwnym trafem strażnicy graniczni z Chełma zaczęli nagminnie wywracać się na rowerach, w wyniku czego doznawali takich samych urazów (skręcone kciuki, nadgarstki i barki) i każdy leczył się u tego samego parczewskiego ortopedy - **Piotra R.**, już dawno zaczęli przyglądać się śledczy z chełmskiego ośrodka prokuratury okręgowej. Nie mieli jednak dowodów na to, że lekarz jest przekupiony, a mundurowi kłamią, by wyłudzić pieniądze z polis (każdy poza ubezpieczeniem grupowym miał wykupionych kilka indywidualnych polis u różnych ubezpieczycieli). Kiedy jednak postępowanie przejęła Prokuratura Regionalna w Lublinie, okazało się, że sprawa ma znacznie szerszy zasięg. Jeden od drugiego, zmęczeni praworządnością mundurowi dowiadywali się o sposobie na łatwą kasę przy minimum wysiłku i wykorzystywali okazję. Nie tylko pogranicznicy z powiatów chełmskiego i włodawskiego, ale i funkcjonariusze służby więziennej oraz policjanci niemal z całego lubelskiego garnizonu, jak jeden mąż, wywracają się na rowerach, spadają z krzeseł podczas wieszania firanki, potykają o krawężnik. Ten sam „niefart" spotyka też ich bliskich, których również obejmuje ubezpieczenie, a w każdym przypadku dokumentację medyczną dla firm ubezpieczeniowych wypełnia lekarz z Parczewa.

Latem 2019 r. na polecenie prokuratora Biuro Spraw Wewnętrznych SG wkroczyło do siedziby NOSG przy ul. Trubakowskiej w Chełmie. Dwaj funkcjonariusze, **Lech S.** i **Arkadiusz K.**, zostali zatrzymani, a zaraz potem wydaleni ze służby.

Lech S. z Chełma został oskarżony o to, że posługując się fałszywą dokumentacją lekarską wyłudził w 2016 roku od 3 firm ubezpieczeniowych: 2632,50 złotych z dodatkowego ubezpieczenia grupowego, 9000 złotych z jednostkowego i rodzinnego ubezpieczenia następstw nieszczęśliwych wypadków oraz 13 625 zł (9000 zł z tytułu ubezpieczenia indywidualnego i 4625 zł z umowy dodatkowego ubezpieczenia grupowego). Ponadto próbował wyłudzić co najmniej 6500 złotych z ubezpieczenia grupowego oraz indywidualnych umów.

Oskarżony Arkadiusz K. w tym samym czasie doprowadził również 3 ubezpieczycieli do niekorzystnego rozporządzenia mieniem w łącznej kwocie 24 160 złotych (4680 złotych z dodatkowego ubezpieczenia grupowego, 16 000 złotych z jednostkowego i rodzinnego ubezpieczenia następstw nieszczęśliwych wypadków, 3480 zł z tytułu ubezpieczenia indywidualnego i dodatkowego ubezpieczenia grupowego) za rzekome urazy po upadku na rowerze na terenie gminy Chełm, a nadto usiłował doprowadzić do niekorzystnego rozporządzenia mieniem w kwocie co najmniej 6500 złotych, poprzez wypłaty świadczeń z ubezpieczenia grupowego oraz indywidualnych umów ubezpieczenia na wypadek trwałego uszczerbku na zdrowiu (również otrzymał odmowę wypłaty świadczenia).

Akt oskarżenia przeciwko obu oszustom trafił do chełmskiego sądu, ale zaraz potem sprawa została przeniesiona do Włodawy. Wyrok zapadł niedawno.

Sąd I instancji uznał Lecha S. winnego popełnienia zarzuconego mu przestępstwa, przy czym ustalił, iż oskarżony doprowadził do niekorzystnego rozporządzenia mieniem pokrzywdzone podmioty na łączną kwotę 25257,50 zł i za to skazał go na karę 2 lat i 6 miesięcy więzienia oraz 10 tys. zł grzywny oraz zobowiązał do naprawienia szkody. Arkadiusz K. został uznany winnym i również skazany na 2 lata i 6 miesięcy pozbawienia wolności oraz 10 tys. zł grzywny. Sąd zobowiązał go też do naprawienia szkody, poprzez zwrot wyłudzonych świadczeń. Wszystkie strony postępowania (prokuratura, pokrzywdzeni występujący w charakterze oskarżyciela posiłkowego oraz obrona) wystąpiły z wnioskiem o uzasadnienie orzeczenia. Następnym krokiem najprawdopodobniej będzie apelacja od nieprawomocnego jeszcze wyroku. **(pc)**

Kret wypalił mu twarz

Żeby pozbyć się rdzy, 50-latek przygotowywał roztwór z „Kreta". W pewnym momencie mieszanina wybuchła mu prosto w twarz. Mieszkaniec gminy Siedliszcze doznał oparzeń oczu i nosa. Wezwany zespół ratownictwa medycznego podał pacjentowi leki przeciwbólowe i przetransportował go do kliniki specjalistycznej w Lublinie.

(pc)

giganci edukacji
Już są! Giganci Edukacji w Chełmie!
Przygotowanie do egzaminu 8-klasisty z matematyki.
Przygotowanie do matury z matematyki.
Zapraszamy na kurs 2-letni lub roczny.
Zapisy na www.gigancieedukacji.edu.pl
Szczegóły pod numerem telefonu 601 73 38 57

Krystyna
BIURO USŁUG TURYSTYCZNYCH
- Wczasy i wycieczki zagraniczne - duży wybór największych polskich touroperatorów
- Wczasy krajowe
- Kolonie i obozy dla dzieci i młodzieży,
- Bilety autokarowe, lotnicze i promowe komunikacji międzynarodowej,
- Atrakcyjny i duży wybór wycieczek i wczasów na JESIEŃ/ZIMA 2021/2022
Szczegóły w Biurze KRYSTYNA - Chełm, ul. Lwowska 13A /naprzeciwko pawilonu Chrobry
od poniedziałku do piątku w godz. od 10:00 do 17:00 w soboty od godz. 10:00 do 14:00 lub pod nr telefonu 82 565 46 37.
e-mail: biuro@krystyna.info www.krystyna.info

Work Centre BIUROPRACY
PRACA W HOLANDII
PRODUKCJA LOGISTYKA
OGRODNICTWO ROLNICTWO
533 966 678 533 111 037
WORK CENTRE SP. Z O.O., UL. KOŚCIUSZKI 24/4, 22-600 TOMASZÓW LUBELSKI
www.workcentre.com.pl

RADIO TAXI FINO 196-22
605 102 222
Zamawiasz bezpłatnie: 800 202 802
TAXI POLSKA 19 100
OGÓLNOPOLSKA SIEĆ TAXI
30 lat tradycji
-20%
U NAS ZAPŁACISZ KARTĄ
ZAMÓW TAXI

KASY I DRUKARKI FISKALNE
TYLKO U NAS! SERWIS FABRYCZNY ELZAB
• Tanie • Proste • Małe • Niezawodne • Gwarancja
OD RĘKI: ELZAB 1969
POSNET • NOVITUS • INNOVA
certyfikat podpisu elektronicznego
BOX PLAN Chełm, ul. ORLICZ-DRESZERA 5
82 565 31 91 www.boxplan.pl

eprasa.pl c7a6959bff

Sekretarz „Przytuliska” ma nowotwór, potrzebne wsparcie

Pomagała innym, teraz ona potrzebuje pomocy

- Jola jeszcze nie tak dawno sama robiła wszystko, żeby pomóc innym. Teraz nasza kolej pomóc jej - mówią działacze Stowarzyszenia Na Rzecz Osób Potrzebujących „Przytulisko” w Chełmie. U Jolanty Kramek z gminy Chełm, ich przyjaciółki i sekretarz „Przytuliska” zdiagnozowano nowotwór złośliwy. Dotąd to ona angażowała się w ratowanie innych, a teraz sama potrzebuje wsparcia.

Działalność blisko 60 społeczników Stowarzyszenia Na Rzecz Osób Potrzebujących „Przytulisko” w Chełmie przybliżaliśmy naszym Czytelnikom w tegoroczne wakacje. Każdemu z nich przyświeca jeden cel - pomóc ludziom w potrzebie, chorym oraz takim, których spotkało nieszczęście. W tej niezwykłej grupie ludzi „z sercem na dłoni” jest pani **Jolanta Kramek**: 43-letnia mieszkanka gminy Chełm, mama trójki dzieci, sekretarz „Przytuliska”. Jej przyjaciele ze stowarzyszenia poinformowali, że u Joli zdiagnozowano nowotwór złośliwy - olbrzymi guz prawej półkuli mózgu okolicy czołowej naciekający struktury głębokie. Ostateczne rozpoznanie brzmi: glejak wielopostaciowy IDH. Jola przeszła już operację, ale podstępna choroba wymaga dalszego badania i leczenia.

- Nanoterapia, immunoterapia oraz kolejne terapie zmiennym polem magnetycznym to niezwykle kosztowne leczenie, dlatego zwracamy się z prośbą o wsparcie - piszą w swoim apelu działacze stowarzyszenia „Przytulisko”, którzy zaangażowali się w zbiórkę pieniędzy na leczenie swojej przyjaciółki.

- Jola jest w naszym stowarzyszeniu prawie od początku jego istnienia, zawsze uśmiechnięta, radosna, z mnóstwem pomysłów na to, jak pomóc potrzebującym - mówi pani Aneta z „Przytuliska”. - Wspierała ze wszystkich sił każdego, kto tego potrzebował. Dla niej nigdy nie było rzeczy niemożliwych. Słowa „to się nie da” nie istniały w słowniku Joli. Od lat aktywnie działała, a teraz znalazła się po tej drugiej stronie i to ona potrzebuje naszej pomocy. Zrobimy wszystko, aby ją wesprzeć i innych także prosimy o to wsparcie.

Stowarzyszenie „Przytulisko” udostępniło rachunek bankowy, na który można przekazywać wsparcie finansowe na leczenie Joli: Stowarzyszenie Na Rzecz Osób Potrzebujących PRZYTULISKO w Chełmie: 28 2030 0045 1110 0000 0277 8360 z dopiskiem „dla Joli Kramek”.

Wierzymy, że nasi Czytelnicy również nie pozostaną obojętni i włączą się w pomoc osobie, która tyle lat społecznie, bezinteresownie ratowała innych. **(mo)**

Grzywna za poparzone oczy

Były prezes Chełmskiego Parku Wodnego został skazany nieprawomocnym wyrokiem za zatajenie wypadku zbiorowego, do którego doszło tuż przed otwarciem aquaparku. Winnymi zarzucanych im czynów uznani zostali również dwaj inspektorzy z branży elektrycznej, odpowiedzialni za odbiór obiektu. Czwarty z oskarżonych nie doczekał wyroku.

Do wypadku doszło w trakcie sprzątania kręgielni przed uroczystym otwarciem obiektu, jesienią 2016 roku. - Po około sześciu godzinach sprzątania jedna z pracownic zobaczyła u drugiej czerwone plamy na dekolcie i podpuchnięte, czerwone oczy. Potem, w domu, każdą z nas zaczęły strasznie piec oczy. Koleżanka zadzwoniła do mnie z płaczem w środku nocy, że nie może w ogóle zamknąć powiek. Była przerażona - opowiadała nam po zdarzeniu jedna z poparzonych dziewczyn.

- Na pierwszym wspólnym spotkaniu z prezesem usłyszałyśmy, że „nie możemy tego traktować jako wypadek w pracy”. Prezes powiedział nam, że porozmawia z prezesem spółki Skanska i możemy liczyć na jakąś rekompensatę. Skończyło się na szumnych zapowiedziach, bo potem nie chciał już nawet z nami rozmawiać - mówiły byłe już pracownice spółki.

Z kolei **Zbigniew M.**, były prezes ChPW, w rozmowie z „Nowym Tygodniem” zapewniał, że nie wiedział o istnieniu jakiejkolwiek dokumentacji medycznej, a zdarzenie nie było traktowane jako wypadek, bo żadna z pracownic nie przebywała na zwolnieniu. Prokuratura oskarżyła go o to, że od 17 listopada 2016 roku do 23 października 2017 roku, wbrew obowiązkowi, nie zawiadomił Państwowej Inspekcji Pracy o wypadku zbiorowym, w którym ucierpiało sześć pracownic, a ponadto zaniechał sporządzenia dokumentacji powypadkowej, w tym protokołu powypadkowego.

Powołani do sprawy biegli z zakresu energetyki orzekli, że oświetlenie kręgielni nie zostało wykonane zgodnie z projektem, gdyż opracowania na montaż specjalistycznych żarników w ogóle nie było. Przedstawiciel firma Megasystem, która była podwykonawcą spółki Skanska, pobrał i zainstalował niewłaściwe i szkodliwe lampy na podstawie ustnych ustaleń z realizatorem kręgielni.

Bogdan M., **Jacek K.** oraz **Piotr J.**, inspektorzy nadzoru z branży elektrycznej, odpowiedzialni za odbiór i sprawdzenie poprawności wykonanych robót elektrycznych w pomieszczeniu kręgielni ChPW, zostali oskarżeni o nieumyślne narażenie na bezpośrednie niebezpieczeństwo utraty życia lub zdrowia sześciu pracownic miejskiej spółki w ten sposób, że podczas odbioru pomieszczeń kręgielni (14 września 2016 roku) nie ujawnili błędnie zamontowanych 148 sztuk promienników Philips TUVF-17T6Fi, w wyniku czego kobiety znalazły się w zasięgu promieniowania ultrafioletowego, co spowodowało u nich następujące obrażenia: u Karoliny J. stan po oparzeniu fotoelektrycznym obu oczu i rogówki oraz zapalenie spojówek i rogówki; u Katarzyny R. stan po rozległym i ostrym oparzeniu fotoelektrycznym obu oczu, u Eweliny Sz. stan po ciężkim oparzeniu fotoelektrycznym obu oczu, rogówki i siatkówki; u Beaty N. stan po ciężkim oparzeniu fotoelektrycznym obu oczu oraz zapalenie nawrotowe rogówki i spojówek; u Sylwii O. stan po ciężkim oparzeniu fotoelektrycznym obu oczu; u Marty R. stan po rozległym i ostrym oparzeniu fotoelektrycznym obu oczu.

Na początku 2019 r. akt oskarżenia przeciwko całej czwórce trafił do Sądu Rejonowego w Chełmie. 20 września br. zapadł wyrok skazujący 3 z 4 oskarżonych (Bogdan M. zmarł w trakcie procesu). Wszyscy zostali uznani winnymi zarzucanych im czynów.

Byłego prezesa aquaparku sąd skazany na karę 5 tysięcy złotych grzywny, a pozostałych na karę 10 tysięcy złotych grzywny. Wyrok jest nieprawomocny, prokuratura zapowiada apelację. **(pc)**

Piotr Kuśmierz Ubezpieczenia
Chełm, ul. Lwowska 13M
tel. 82 564 30 01, 606 435 417, 692 460 946

COVID-19 BADANIA GENETYCZNE PCR i ANTYGENOWE
Wynik w języku POLSKIM, ANGIELSKIM I NIEMIECKIM
Punkt Pobrań Alab Laboratoria w Chełmie ul. Szymanowskiego 4
Uwaga wymagana wcześniejsza rejestracja online: www.alablaboratoria.pl/rezerwacja
lub kontakt telefoniczny: 506 682 410
ALAB laboratoria oznacza wiarygodność

PELLET DRZEWNY
SPRZEDAŻ HURTOWA I DETALICZNA
Certyfikat europejski
Kora ogrodnicza
Brykiet torfowy
Kamień i zrębki dekoracyjne
NOWOŚĆ!
Producent telefon: 509 311 488
e-mail: biomass.produkcja@gmail.com www.grafpellet.pl

CHEŁM. Restrukturyzacja uzasadniona, rozgoryczenie pracowników też

W MPRD spóźniają się z pensjami

- Kolejny raz nie wypłacili nam pensji w terminie! A przecież opłaty trzeba zrobić na czas - mówi rozgoryczony pracownik Miejskiego Przedsiębiorstwa Robót Drogowych w Chełmie. W spółce tłumaczą się restrukturyzacją, przewidując, że za kilka miesięcy MPRD odzyska pełną płynność finansową.

Miejskie Przedsiębiorstwo Robót Drogowych w Chełmie ubiegły rok, tak, jak wiele poprzednich skończyło ze stratą. Miejska spółka przez ostatnie lata wygrywała coraz mniej przetargów, a jej kondycja finansowa stawała się coraz gorsza. Uzdrowić tę sytuację ma **Piotr Urbanek**, który od 1 lutego br. jest prezesem MPRD w Chełmie. W ubiegłym tygodniu do naszej redakcji dotarły jednak niepokojące sygnały od pracowników spółki.

- Chodzi o nasze wynagrodzenia - mówił w ubiegłym tygodniu nasz rozmówca. - Powinniśmy je dostać 10 dnia miesiąca. W lipcu dostaliśmy je z dwutygodniowym opóźnieniem, w sierpniu były na czas, ale teraz znowu mamy problem, bo wciąż pensji nie dostaliśmy. Mówi się o zaliczkach, ale rachunki przecież trzeba zapłacić na czas, a skąd na nie wziąć?

O wyjaśnienia w tej sprawie poprosiliśmy urzędników chełmskiego magistratu. Przesłali je po konsultacji z prezesem MPRD w Chełmie. Widać, że od pracowników miejskiej spółki oczekuje się zrozumienia zaistniałej sytuacji. Pocieszające jest to, że przedstawiciele spółki dają nadzieję na poprawę kondycji finansowej przedsiębiorstwa już za parę miesięcy.

- MPRD od początku tego roku sukcesywnie niweluje braki w płynności finansowej oraz rewitalizacji posiadanej bazy sprzętowej - czytamy w odpowiedzi ratusza. - Wszelkie decyzje finansowe, w zakresie wydatków koniecznych, są konsultowane ze związkami zawodowymi. W sierpniu tego roku, po 15-letniej przerwie przywrócono pracownikom dodatki stażowe. Konieczność zmiany struktury przychodów wymuszają wydatki, przede wszystkim materiałowe, na bieżące inwestycje objęte kontraktami, przy równoczesnej, sukcesywnej, spłacie zobowiązań. W lipcu i wrześniu wystąpiły kilkudniowe opóźnienia w wypłacie pensji. Niemniej, odbyło się to na podstawie porozumień ze Związkami Zawodowymi, które za wrzesień objęło między innymi 10 proc. premię na pokrycie odsetek z tytułu opóźnienia wypłat. Zarząd MPRD przewiduje, że w przeciągu kilku miesięcy Spółka, która cały czas boryka się z problemami sięgającymi wielu lat wstecz, odzyska pełną płynność finansową oraz zdolność inwestycyjną przy jednoczesnej, sukcesywnej spłacie zobowiązań. Cały proces restrukturyzacyjny, w którym obecnie znajduje się przedsiębiorstwo, odbywa się z pełnym porozumieniem i akceptacją Związków Zawodowych. **(mo)**

Wycofała się, ale straciła

Chociaż kobieta twierdzi, że ostatecznie wycofała się z transakcji i nie podała danych ze swojej karty, z jej konta i tak zniknęły pieniądze. Oszust zadziałał metodą „na Olx”.

We wtorek (21 września) dyżurny chełmskiej komendy otrzymał kolejne z rzędu zgłoszenie o internetowym oszustwie.

- Z relacji 38-letniej kobiety wynikało, że na jednym z portali aukcyjnych wystawiła do sprzedaży dziecięce łóżeczko i torebkę. Jeszcze tego samego dnia nawiązała z nią kontakt osoba, która chciała kupić wystawiony przez nią mebel - mówi kom. **Ewa Czyż**, rzecznik prasowa Komendy Miejskiej Policji w Chełmie.

Chodziło oczywiście o platformę Olx. Oszust skontaktował się ze sprzedającą przez komunikator WhatsApp - prosił o wysyłkę towaru i skorzystanie z opcji płatności internetowych. Mieszkanka gminy Sawin weszła w otrzymany od niego link do transakcji, aby zalogować się na swoje konto bankowe. Z jej rachunku wypłacone zostało ponad 1600 złotych. - Policjanci wyjaśniają okoliczności tej sprawy i apelują o zachowanie ostrożności przy tego typu transakcjach. Przede wszystkim nie logujmy się na internetowe konto w banku za pośrednictwem linku przekazanego nam przez nieznane osoby - przestrzega komisarz Czyż. **(pc)**

eprasa.pl c7a6959bff

CHEŁM. Auto spłonęło po montażu LPG

Płomienie strawiły marzenie

Wymarzone i dosyć rzadkie auto, które chełmianin kupił w Norwegii, spłonęło dzień po założeniu instalacji gazowej. Samochód stanął w płomieniach, gdy właściciel podjeżdżał pod dom. - Aż boję się myśleć, co by się stało, gdyby płomienie buchnęły na autostradzie, albo na promie - mówi matka właściciela. W warsztacie w Chełmie, w którym montowano instalację, nie poczuwają się do winy. Sprawa trafiła do prokuratury i chyba bez sądu się nie obędzie.

Volvo 850 w wersji „R" to nietuzinkowe auto. Rzadki model z czasów - jak mawiają znawcy - świetności motoryzacji. Chwalone jest za niezawodność i brak problemów w codziennej eksploatacji. A na dodatek wyprodukowane w limitowanej, kilkutysięcznej partii, dzięki czemu jest autem kolekcjonerskim. Jedno z nich wyszukał i kupił w Norwegii pracujący tam chełmianin. - To był wymarzony samochód. Syn długo go szukał i udało mu się go kupić za około 20 tys. zł - mówi pani Marta. - Ale długo się nim nie nacieszył.

Tuż po zakupie właściciel przyjechał do Polski, żeby zamontować w aucie instalację gazową. Zrobił to u znajomego w jednym z warsztatów w Chełmie. Dzień po odebraniu samochodu, gdy podjeżdżał z dziewczyną pod rodzinne mieszkanie, auto zaczęło się palić. Spod maski buchnął dym i płomienie.

- Całe szczęście, że to było 700 metrów od domu - mówi pani Marta. - Kiedy powoli podjeżdżali, szukając miejsca do zaparkowania. Nie mogę przestać myśleć, co by się stało, gdyby auto zaczęło się palić w trakcie ich powrotu do Norwegii, na przykład na obwodnicy Lublina, autostradzie, albo nie daj Boże na promie. Przecież to by się mogło skończyć tragedią.

Całe zdarzenie nagrał samochodowy rejestrator. Po tym jak pojawił się dym, dziewczyna kierująca autem zatrzymała się. Właściciel wyskoczył z samochodu i otworzył maskę. Widać było płomienie. - Nikt nie chciał podejść do samochodu, pomóc go gasić, bo była tam instalacja gazowa. Ludzie się bali i stali bezradnie - mówi pani Marta, która na miejscu zdarzenia pojawiła się przed policją.

Cała komora silnika uległa spaleniu. Podczas gaszenia kabina została całkowicie zalana. Samochód nie nadaje się do użytku ani odbudowy. - Dzwoniliśmy do kilku warsztatów, żeby o to zapytać, ale wszędzie nam odmówiono i ostrzegano, że auto nawet po remoncie będzie śmierdzieć spalenizną a zalana podczas gaszenia elektryka będzie szwankować - mówi pani Marta.

Rodzina wynajęła rzeczoznawcę w PZMot w Lublinie, który stwierdził, że do pożaru doszło w wyniku nieszczelności instalacji LPG. Ale właściciel warsztatu nie poczuwa się do winy. - Zaproponował nam 7 tysięcy złotych pod warunkiem zrzeczenia się dalszych roszczeń - mówi matka właściciela. - Samo auto było warte 20 tys. zł. Za instalację gazową syn zapłacił 3,5 tys. zł. Za rzeczoznawcę i lawetę zapłaciliśmy kolejne 2 tys. zł. Chciał się wykpić tanim kosztem.

Nam właściciel warsztatu tłumaczył, że nie da się stwierdzić czy do pożaru doszło z winy instalacji. - Rzeczoznawca, który jest wynajęty i opłacany przez rodzinę, nie jest dla mnie wiarygodny - mówi. - To powinien rozstrzygnąć sąd, który sam powoła biegłego. Nigdy nie zdarzył mi się podobny przypadek a od lat prowadzę autoryzowany warsztat i montuję instalacje zgodnie z przepisami. Poza tym to 25-letni samochód, więc wszystko mogło się wydarzyć.

- Nie zgadzam się z takim tłumaczeniem - mówi pani Marta. - Syn powierzył mu samochód i mógł to przypłacić życiem. Dlatego złożyłam zawiadomienie do prokuratury o możliwości popełnienia przestępstwa. **(bf)**

stan przed pożarem

Chciał się otruć

W niedzielny wieczór (19 września) dyżurny chełmskiej komendy otrzymał zgłoszenie o próbie samobójczej w powiecie chełmskim.

- Zgłaszająca otrzymała SMS, z którego wynikało, że 60-latek odkręcił w domu gaz, by się otruć - informuje starszy sierżant **Angelika Głąb-Kunysz** z Komendy Miejskiej Policji w Chełmie.

Pod wskazany adres wysłany został patrol z komisariatu w Siedliszczu. - Mieszkanie było zamknięte i pomimo wielokrotnego pukania nikt nie otwierał drzwi. Funkcjonariusze obeszli dom dookoła celem sprawdzenia, czy ktoś jest w środku. Przez okno zobaczyli leżącego na podłodze mężczyznę - relacjonuje st. sierż. Głąb-Kunysz.

Policjanci zareagowali błyskawicznie. Wybili szybę i przez okno weszli do środka. Od razu poczuli silną i drażniącą woń gazu. Czym prędzej odłączyli jego dopływ, wezwali straż pożarną i pogotowie, i przystąpili do reanimacji mężczyzny. Karetka zabrała 60-letniego desperata do szpitala. **(pc)**

Przyjdź i sprawdź
Chełm
Galeria Chełm (ul. Rejowiecka 34) | Pl. Kupiecki 13

Ukradł wózek z McDonald's

Chełmski kryminalni rozwiązali sprawę zaginionego w połowie kwietnia br. wózka gastronomicznego z McDonald's. Po kilku miesiącach dochodzenia znaleźli go i zabezpieczyli w domu 36-latka z powiatu włodawskiego. Zatrzymany mężczyzna przyznał się, że ukradł własność restauracji, gdy razem z kolegami przyjechali wiosną do Chełma na hamburgery. Mówił, że był wówczas pijany i dlatego zabrał wózek ze sobą do auta.

- Pokrzywdzony oszacował stratę na tysiąc złotych - mówi kom. **Ewa Czyż**, rzecznik prasowa Komendy Miejskiej Policji w Chełmie.

Za kradzież grozi do 5 lat więzienia. **(pc)**

eprasa.pl c7a6959bff

CHEŁMSKIE. Rozbiór?

Prezydent pogrąży gminę?

Wciąganiem mieszkańców w bagno, hucpą i ordynarnym skokiem na kasę - tak, wprost i publicznie, władze gminy Chełm nazywają działania prezydenta Chełma Jakuba Banaszka, który chce przesunąć granice miasta, wchłaniając najatrakcyjniejszą część gminy z cementownią, lotniskiem, zalewem i sześcioma tysiącami mieszkańców. - Chodzi między innymi o przejęcie podatków, prestiż z lotniska i mieszkańców, którzy z miasta uciekają - mówi Wiesław Kociuba, wójt gmin Chełm.

Mieszkańcy protestują przeciwko przejęciu części gminy Chełm przez miasto

- Bez żadnych informacji, bez rozmów z nami, bez prób przekonania do swoich racji postawiono nas przed faktem dokonanym. Dostaliśmy wiadomość od ministra spraw wewnętrznych i administracji, że prezydent Chełma chce przejąć znaczną część naszej gminy. To jest dziecinada, tak nie powinno się postępować - tak wójt gminy Chełm **Wiesław Kociuba** komentuje zaawansowaną, jak się okazuje, procedurę przejęcia części gminy.

Oficjalnie o planowanym „rozbiorze" gminy wójt dowiedział się dopiero w minionym tygodniu. - Prezydent umówił się z nami na spotkanie i lakonicznie zakomunikował, że wystąpił z wnioskiem o przejęcie części gminy - mówi W. Kociuba. - Ale nawet nie chciał powiedzieć dokładnie, jakiej części, których sołectw. Stwierdził, że dowiemy się tego z pisma z ministerstwa.

A wynika z niego, że procedura przejęcia części gminy trwa w najlepsze. I chociaż wygląda jakby została wszczęta z inicjatywy wojewody, to wiadomo, że pomysł zrodził się w Chełmie. 13 września wojewoda zawnioskował do MSWiA o uruchomienie procedury poszerzenia granic miasta.

- Z pisma dowiedzieliśmy się, że chodzi o sołectwa Koza-Gotówka, Nowiny, Okszów, Okszów-Kolonia, Pokrówka, Srebrzyszcze, Żółtańce-Kolonia oraz część Depułtycz Królewskich, Weremowic i Żółtaniec.

Ale próżno szukać w piśmie konkretnych powodów, dla których prezydent wyciąga rękę po majątek gminy. Podniesiono za to lakonicznie, że obecny podział administracyjny stanowi barierę dla rozwoju miasta, które ma mało terenów inwestycyjnych (ok. 40 ha) a tereny gminy mają charakter miejskiej zabudowy i ludzie tam mieszkający wykazują silny związek z miastem poprzez oświatę i zatrudnienie. A proponowana zmiana granic ma na celu zwiększenie konkurencyjności i atrakcyjności miasta.

Skok na kasę

Skryte działania prezydenta samorządowcy z gminy nazywają wprost skokiem na kasę, hucpą i wciąganiem mieszkańców w bagno. - Bo naprawdę chodzi jedynie o poprawienie budżetu miasta podatkami między innymi z dobrze prosperujących i dużych przedsiębiorstw z terenu gminy, dodania sobie prestiżu lotniskiem czy w pełni zagospodarowanym zalewem w Żółtańcach i poprawieniem statystyk przez wchłonięcie sześciu tysięcy mieszkańców do wyludniającego się miasta - mówią.

Wójt pyta, po co miastu lotnisko, skoro w granicach miasta i gminy spełnia ono taką samą funkcję, a żaden z samorządów nie ma korzyści finansowych z majątku PWSZ, bo szkoły zwolnione są z podatków. - Po co miastu zalew w Żółtańcach, który gmina wybudowała od zera, pozyskała pieniądze na jego zagospodarowanie, przez lata zadbała o infrastrukturę, podział działek? Miasto zapomniało o swoich Gliniankach? - pyta wójt. A miejskie kąpielisko Glinianki od lat to obraz nędzy i rozpaczy, fatalna wizytówka miejskich włodarzy.

Wyższe podatki

Wójt Kociuba mówi, że prezydent zachowuje się jak zając w kapuście, albo dziecko w piaskownicy, które nie licząc się z niczym, sięga po cudze. - I zrobi ludziom krzywdę, bo wszystkie podatki są w naszej gminie niższe niż w mieście i nie zrekompensuje tego ani darmowa komunikacja, ani nieznacznie niższa opłata za śmieci - mówi.

Oprócz wyższych podatków, zdaniem wójta, na mieszkańców przejętych terenów czekają zamknięte drzwi do gabinetu prezydenta i zapaść inwestycyjna. - Ludzie coraz głośniej mówią, że w mieście niewiele się dzieje, że budżet to studnia bez dna, że na zwykłe połatanie dziur na przykład na ulicy Metalowej czekają miesiącami - mówi Kociuba.

W gminie to nie do pomyślenia. Urząd reaguje od razu, pozyskuje unijne i rządowe pieniądze na inwestycje, buduje nowe drogi, które zachęcają do kupowania działek i budowania tam domów. - Drzwi do naszego urzędu są otwarte, mieszkańcy nie mają problemu, żeby przyjść porozmawiać z urzędnikami czy wójtem, a proszę spróbować dostać się ze swoim problemem do prezydenta - mówi W. Kociuba.

Znacznie dosadniej można o tym przeczytać w komentarzach mieszkańców w internecie, którzy już się skrzykują, proponują spotkania, blokady urzędu czy krajowej „dwunastki" a nawet sugerują, by na pomoc wezwać Agrounię. Bo nikt z nich nie wierzy w...

...inwestycyjne mrzonki

Przejęcie terenów gminy miałoby służyć pozyskaniu terenów inwestycyjnych. - Pytam jakich? - dziwi się wójt. - Miasto ma niby „tylko" 40 hektarów i nie potrafi ich zagospodarować, a my nawet tyle nie mamy. Większość powierzchni, które planuje przejąć Chełm, to tereny prywatne, między innymi ziemie uprawiane przez rolników. A jedyne tereny inwestycyjne leżą w kierunku Dorohuska, ale także należą do osób prywatnych a nie gminy.

Nieoficjalnie wiemy, że prezydent chce roztaczać wizje powołania tam specjalnej strefy ekonomicznej na wzór tej z Mielca. Ale obietnic rozwoju i inwestycji przez obecne władze już się trochę nasłuchaliśmy. Gdzie jest na przykład obiecywana kopalnia i związane z nią tysiące miejsc pracy? Wybudowanie kopalni, zmiana oblicza regionu, dziesiątki tysięcy miejsc pracy było obiecywane publicznie przez najważniejszych polityków PiS i - jak się okazało - były to jedynie obietnice bez pokrycia i „kiełbasa wyborcza".

Koniec gminy, uderzenie w powiat

Urzędnicy z gminy pobieżnie wyliczyli, że po zawłaszczeniu terenów stracą połowę przychodów z podatków własnych i znaczne wpływy z podatków VAT i CIT. A to znaczy, że z najbogatszej gminy w powiecie chełmskim gmina Chełm zostanie jedną z przeciętnych. - A to będzie miało dla nas destrukcyjne znaczenie, obniża wskaźniki budżetowe, ma wpływ na nasze zobowiązania kredytowe, które podejmowaliśmy w związku z inwestycjami, to może doprowadzić naszą gminę do ruiny, a na pewno ograniczy inwestycje w pozostałych miejscowościach - mówią. Jak czują się teraz mieszkańcy Jagodnego, wioski, która od nowego roku ma przejść do gminy Chełm? Liczyli na spore inwestycje po przejściu do zasobniejszej gminy z sąsiedniego Sawina. Okaże się, że lepiej było nie zmieniać granic. Do sprawy Jagodnego wójt Kociuba odnosił się zresztą podczas sesji rady powiatu chełmskiego, na której prosił radnych o wsparcie. - Mieszkańcy Jagodnego sami zwrócili się do nas i to od nich wyszła chęć zmiany granicy, a tutaj to inicjatywa prezydenta, bez pytania mieszkańców o zdanie - dowodził wójt.

- To uderza też w powiat chełmski, który straci tylu mieszkańców, ilu straci gmina - mówił **Piotr Deniszczuk**, starosta chełmski. - Wiele pracy włożyliśmy z gminą, wybudowaliśmy drogi, wystaraliśmy się o pieniądze i teraz to oddamy? Mamy trzy miesiące na wypracowanie opinii. Musi zagrać siła argumentów.

- Dzisiaj najlepsze kąski gminy Chełm a jutro może być gmina Kamień, która też graniczy z miastem - mówi **Grażyna Szykuła**, radna powiatu chełmskiego. - Ludzie chcieli mieszkać na wsi. To nie do pomyślenia, żeby wejść w butach na czyjeś podwórko i zabrać komuś własność. Czy gdyby w Chełmie nie rządził PiS, to instytucje rządowe wyraziłyby zgodę na takie przejęcie? Na drugi dzień byłoby o tym w „Wiadomościach".

Jarosław Wójcicki, radny powiatu z PSL, zwrócił się do wicestarosty **Jerzego Kwiatkowskiego** z PiS o podjęcie działań, również zakulisowych, które zablokowałyby zakusy prezydenta. To ewidentnie zabodło wicestarostę.

- Poczekajmy, aż dowiemy się więcej o tych zamiarach. Ja wiem mało i nie zabierałabym teraz głosu - tłumaczył i przyznał, że apel radego go dotknął. - Przecież sami przychodzicie do mnie, żeby ten PiS dał i ja staram się o to. Natomiast takich podchodów osobistych i politycznych to naprawdę nie życzyłbym sobie i to nie jest miejsce.

Nie ma z kim rozmawiać?

- Ten brak miejsca czy instytucji, do której gmina albo mieszkańcy mogliby się zwrócić o wsparcie, to dzisiejsza bolączka - mówi wójt Kociuba. - Nikt nie chce rozmawiać, posłuchać argumentów. A tak ważne zmiany wymagają poważnych analiz. Nikt nie kwestionuje, że Rada Ministrów ma prawo do zmian granic administracyjnych, ale wygląda na to, że decyzje już dawno zapadły, po cichu między prezydentem a odpowiedzialnym za to wiceministrem w MSWiA.

Zmiana granicy nasuwa wiele pytań i rodzi uzasadniony strach wśród mieszkańców. Co z włączonymi do miasta rolnikami, którzy mogą ubiegać się o dotacje kierowane wyłącznie do gmin wiejskich? Stracą przecież szanse na pieniądze z Agencji Restrukturyzacji i Modernizacji Rolnictwa. Włączenie nowego obszaru namiesza w okręgach wyborczych w powiecie, ale i w Chełmie. O tym zdaje się nikt, szykując zmiany, nie myślał.

Rada Gminy Chełm ma teraz trzy miesiące na odniesienie się do pomysłu zmiany granic. Ale na ostateczną decyzje Rady Ministrów nie ma ona wpływu. Niestety, podobnie jak konsultacje społeczne. A ponieważ procedura zmiany granic „wyszła" od wojewody, proces jest znacznie przyspieszony. Część gminy może zostać częścią miasta już od nowego roku. Zanosi się na ogromne zamieszanie, bo mieszkańcy i urzędnicy z gminy zamierzają walczyć.

Prezydent mija się z prawdą

O sprawie chcieliśmy porozmawiać z prezydentem Banaszkiem. Zapytać, jak zamierza przekonywać mieszkańców do pomysłu, jakie korzyści będą mieli po przejściu do miasta i gdzie widzi tereny inwestycyjne w sołectwach, które zamierza wchłonąć. Zamiast rozmowy prezydent wolał - do czego już się przyzwyczailiśmy a mieszkańcy gminy będą musieli przywyknąć - przesłać zdawkowe „wyjaśnienie", z którego wynika, że to nie on a wojewoda lubelski jest inicjatorem całego zamieszania.

„21 września Ministerstwo Spraw Wewnętrznych i Administracji, po wniosku Wojewody Lubelskiego, zwróciło się do Miasta Chełm, Gminy Chełm oraz Powiatu Chełmskiego o wyrażenie opinii ws. ewentualnego przyłączenia do Miasta Chełm sołectw (...).

Ministerstwo zobowiązało rady wymienionych jednostek samorządu terytorialnego do podjęcia uchwały o przeprowadzeniu konsultacji wśród mieszkańców. Ich wynik trafi do MSWiA, które podejmie wiążącą decyzję.

Miasto Chełm analizuje obecnie propozycję Wojewody Lubelskiego i podchodzi do całej sprawy ze spokojem. Czekamy na proces konsultacyjny. Konsultacje będą dla mieszkańców czasem na zadawanie pytań, ale przede wszystkim wyrażenie swojej opinii nt. ewentualnego przyłączenia. Przykładamy do tego ogromną wagę, ponieważ to mieszkańcy są najważniejsi.

Już teraz możemy jednak zadeklarować, że miasto, w przypadku ewentualnej decyzji o przyłączeniu nowych terenów, nie dopuści do podwyżki podatków. Nie zgodzi się na zwolnienia pracowników administracji samorządowej czy oświaty, ani na likwidację szkół czy bibliotek. Rozszerzona zostanie natomiast siatka połączeń komunikacji miejskiej o przyłączony teren, powstanie też Fundusz Inwestycyjny. Jeżeli decyzja o przyłączeniu zapadnie, jej materializację poprzedzi zawarcie i podpisanie z mieszkańcami wypracowanego wcześniej kontraktu społecznego" - informuje biuro prasowe UM Chełm.

Prezydent Banaszek rękoma swojego biura prasowego stara się „wrobić" wojewodę, sugerując, że to inicjatywa administracji rządowej. Zapytaliśmy o to wojewodę. Z odpowiedzi jasno wynika, że inicjatywa wyszła od prezydenta.

- Z inicjatywą w tej sprawie do Wojewody Lubelskiego wystąpił Prezydent Miasta Chełm pismem z 31 sierpnia 2021 r., dołączając do niego uzasadnienie zmiany granic Miasta Chełm oraz uszczegółowiony wykaz działek i mapę graficzną nowych granic Miasta Chełm - odpowiedziało nam biuro prasowe wojewody. - Rola wojewody w tym postępowaniu sprowadza się jednie do przekazana pisma Prezydenta Miasta Chełm do Rady Ministrów, za pośrednictwem MSWiA, uznając ważkość wnioskowanej sprawy. **(bf)**

eprasa.pl c7a6959bff

CHEŁM. Bijatyki i zniszczenie mienia zamiast świetnej zabawy

Półmetek-demolka

Pijana młodzież, bójki, policyjne interwencje i zdemolowane lokale - tak wyglądały półmetki chełmskich licealistów. Uczniowie dwóch liceów lub ich goście dali się poznać od najgorszej strony.

Półmetek - moment, w którym młodzież zdaje sobie sprawę, że upłynęła już połowa czasu w szkole średniej. To przedsmak studniówki - wieczór, na który czeka zdecydowana większość licealistów. Poprzedza go wiele dni przygotowań i oczekiwań, wyboru kreacji, a często także partnera na ten wyjątkowy wieczór. Potem kurtyna opada i ubrani w eleganckie stroje uczniowie pokazują swe prawdziwe oblicza...

Około godziny 23, w sobotę (18 września), dyżurny chełmskiej komendy odebrał pilne wezwanie do jednego z domów weselnych w powiecie, w którym trwała właśnie zabawa półmetkowa uczniów II Liceum Ogólnokształcącego w Chełmie. Na sygnale pod wskazany adres wysłanych zostało kilka patrol. Powód? Kilkunastu gości imprezy brało udział w bójce. Gdy mundurowi dojechali na miejsce, towarzystwo się uspokoiło. Nikt nie był poważnie ranny, więc skończyło się na wylegitymowaniu i pouczeniu. Jednak zaraz potem kierownictwo lokalu podjęło decyzję o natychmiastowym zakończeniu zabawy. Młodzież sama sobie na to zasłużyła, demolując łazienkę i niszcząc drzwi lokalu.

Nie lepiej zaprezentowali się na swoim półmetku uczniowie I Liceum Ogólnokształcącego wraz z zaproszonymi gośćmi. Tydzień wcześniej, na zabawie w innym domu weselnym, pijani młodzieńcy zdemolowali łazienkę oraz fontannę.

- Tak wyglądają półmetki: zarzygane dziewczyny i pijani chłopcy - komentują gorzko pracownicy jednego z lokali.

Co na to szkoły?

W ubiegłym roku szkolnym efektem półmetku był natychmiastowy wzrost zakażeń koronawirusem w II LO, liczne kwarantanny i przejścia na naukę zdalną. Dlatego w tym roku, na początku września, dyrektor szkoły skierował do rodziców oficjalne pismo, w którym przypomniał zarówno o tym „szczególe", jak również o tym, że szkoła nie jest organizatorem takich imprez i nikt z pedagogów w nich nie uczestniczy. Półmetki organizują uczniowie, a finansują je ich rodzice i to oni ponoszą odpowiedzialność w przypadku popełnienia czynów zabronionych przez nieletnich. Pełnoletni uczniowie odpowiadają za swoje czyny jak każdy dorosły.

Niestety, na feralnym półmetku zabrakło rodziców i ochrony, a że alkohol lał się strumieniami, młodzi szybko stracili nad sobą kontrolę. Podobno powodem niesnasek było wejście na zabawę „obcych".

- Mimo że szkoła nie odpowiada za zachowanie uczniów w czasie wolnym od zajęć obowiązkowych i przez nią organizowanych, podejmiemy działania mające na celu uświadomienie młodzieży, że ich niewłaściwe zachowanie w każdym miejscu i czasie ma negatywny wpływ na wizerunek uczniów, nauczycieli, rodziców, czyli całej społeczności naszej szkoły w środowisku lokalnym - komentuje całą sytuację **Agata Chemicz**, wicedyrektor II LO w Chełmie.

Inaczej do sprawy podchodzi dyrektor I LO, **Halina Smyk**, która twierdzi, że w ogóle nie wiedziała nic o jakimkolwiek półmetku. **(pc)**

Skuteczna sprzedaż w internecie?

Moja firma zajmuje się kompleksowym doradztwem i prowadzeniem Sprzedających przez marketplace, jakim jest ALLEGRO.

Wspomagam firmy w sprzedaży, audytuję oferty oraz konta, a także optymalizuję sprzedaż właśnie w tym kanale.

MK BUSINESS
Martyna Kuśniewska
tel. 518 712 356
E-mail: martyna@mk-business.pl
Strona: www.mk-business.pl

Migrantów będą mieć jak na dłoni

Straż Graniczna odebrała 13 pojazdów obserwacyjnych o łącznej wartości ponad 22 mln zł. Do Nadbużańskiego Oddziału Straży Granicznej przyjechało pięć z nich. Wszystkie zostały skierowane do ochrony granic z Białorusią i Ukrainą.

Przewoźne Jednostki Nadzoru zbudowano na bazie terenowych Toyot Hilux. - W tych pojazdach obserwacyjnych po raz pierwszy zamontowane zostały systemy optoelektroniczne takie same jak te stosowane na wieżach obserwacyjnych - mówi **Ewelina Szczepańska** z Komendy Głównej Straży Granicznej. - Wcześniej systemy te miały nieco mniejszy zasięg. Po raz pierwszy zastosowano również wyjątkowo czułą kamerę światła dziennego, która umożliwia obserwowanie kolorowego obrazu w jakości HD nawet przy niewielkim poziomie oświetlenia. W celu poprawy komfortu pracy funkcjonariuszy, stanowiska operatorskie przeniesiono do pierwszego rzędu siedzeń co zwiększyło przestrzeń i pozwoliło na rozpoczęcie prowadzenia obserwacji bez konieczności opuszczania pojazdu. Wykorzystano również nowe elementy w konstrukcji samych pojazdów, dzięki czemu są przystosowane do jazdy w trudnym terenie o wiele bardziej niż poprzednie PJN-y. Urządzenia obserwacyjne współpracują ponadto z aplikacją wyświetlającą obserwowane obiekty na mapie cyfrowej, zwiększając świadomość sytuacyjną operatorów pojazdu. Kamera termowizyjna pozwala wykrywać obiekty wielkości człowieka i prowadzić obserwację z odległości kilkunastu kilometrów. Ich zakup sfinansowano z ustawy o ustanowieniu „Programu modernizacji Policji, Straży Granicznej, Państwowej Straży Pożarnej i Służby Ochrony Państwa 2017-2020". **(bm)**

POMYŚL O CZERNIAKU JESIENIĄ

Ponad 80 proc. Polaków słyszało o czerniaku, czyli nowotworze złośliwym skóry o największej dynamice zachorowań w Polsce. Co roku notuje się około 4000 nowych przypadków, a 25-30 proc. kończy się zgonem. Wcześnie zdiagnozowanego czerniaka prawie zawsze udaje się wyleczyć, a 40 proc. przypadków wykrywają lekarze pierwszego kontaktu.

KOMU GROZI CZERNIAK?

Podstawowym czynnikiem zwiększającym ryzyko czerniaka jest promieniowanie ultrafioletowe zawarte w świetle słonecznym i obecne w solariach. Dlatego na jesieni, gdy skóra nabrała wakacyjnej opalenizny, warto poświęcić czas na jej kontrolę. Najpierw trzeba samodzielnie przyjrzeć się wszystkim pieprzykom i zmianom na ciele, a w razie potrzeby skonsultować się z lekarzem specjalistą.

Na czerniaka najczęściej chorują młodzi, bo to oni chętniej się opalają, a także osoby w średnim wieku i starsze, zwłaszcza o jasnej skórze i włosach. Do tej grupy należy większość mieszkańców Polski. Ryzyko zwiększa się, gdy nowotwory skóry występowały w rodzinie. Powstawaniu czerniaka sprzyjają:

- jasna karnacja i jasne oczy,
- rude lub blond włosy,
- piegi lub liczne znamiona i zmiany barwnikowe,
- niska tolerancja dla słońca i utrudnione opalanie,
- łatwość ulegania poparzeniom słonecznym,
- urazy skórne,
- blizny po stanach zapalnych i oparzeniach,
- zakażenie wirusem HPV (brodawczaka ludzkiego).

KIEDY POJAWIA SIĘ ZAGROŻENIE?

W profilaktyce czerniaka najważniejsza jest obserwacja skóry. Niepokój powinny budzić zaczerwienienia, zgrubienia, powiększenia, zmiany kształtu i barwy, świąd czy krwawienie w okolicach znamion. Takie zmiany specjaliści określają jako ABCDE (skrót z angielskiego):

- **A** to asymetria, czyli zmiana kształtu znamienia z okrągłego na niesymetryczne, znamię „przelewające się" na jedną stronę,
- **B** to brzegi nierówne, postrzępione, posiadające zgrubienia lub chropowate,
- **C** to czerwony, czarny i inny zmieniający się kolor, np. ściemnienie, rozjaśnienie lub różne zabarwienie na jednym znamieniu,
- **D** to duży rozmiar – każde znamię o średnicy większej niż 6 mm powinno być dokładnie zbadane,
- **E** oznacza ewolucję, zmiany zachodzące w znamieniu, a także jego uwypuklenie ponad poziom otaczającego naskórka.

Pojawienie się takich znamion to powód do wizyty u dermatologa. Badanie u specjalisty jest szybkie, bezbolesne i nieinwazyjne. Lekarz dokładnie ogląda skórę całego ciała, włącznie z głową, stopami, skórą między palcami, a nawet okolicą odbytu i narządów płciowych.

Ludzie młodzi (do 40 lat) i zdrowi, bez znamion, powinni badać skórę raz na trzy lata, a starsi – nawet co roku. Jeśli ktoś ma dużo znamion, powinien kontrolować je co trzy miesiące. Samemu trzeba obserwować, czy znamiona i pieprzyki rosną, zmieniają kształt i barwę.

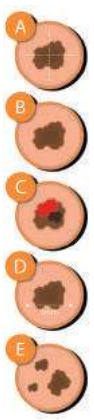

ASYMETRIA

BRZEGI

CZERWONY, CZARNY

DUŻY

EWOLUCJA

UWAGA NA SOLARIA

Jednym z głównych powodów zachorowań na czerniaka jest nadmierne opalanie się, szczególnie na łóżkach do opalania. Wiele osób uważa solaria za lekarstwo na jesienne szarugi i mokre przedwiośnia.

Tak sądziła Pani Beata (34 lat). *„W moim biurze jest sztuczne oświetlenie i klimatyzacja, a od listopada do wiosny prawie nie widzę słońca, bo wychodzę zwykle po 18. Czułam się z tym tak źle, że postanowiłam wpaść do solarium, aby przypomnieć sobie lato. Najpierw poszłam dwa razy, a potem wracałam. Kiedyś strasznie piekła mnie skóra, dlatego na kilka miesięcy dałam spokój. Wtedy zauważyłam niepokojące zmiany na skórze: dwa nieregularne znamiona, których wcześniej nie było. Jedno na dekolcie wyglądało tak brzydko, że zaczęłam nosić golfy, bluzki pod szyję i apaszki. W końcu poszłam do lekarza, który od razu wiedział, co to jest. Usunęłam chirurgicznie oba znamiona, a badanie potwierdziło, że to czerniak. Miałam szczęście, że usadowił się w takim miejscu, gdzie szybko go zauważyłam. Jestem już po terapii, która zakończyła się pozytywnie. A z solarium pożegnałam się na dobre".*

W 2009 roku solaria zostały uznane przez Światową Organizację Zdrowia za jedne z najbardziej rakotwórczych czynników na równi z paleniem papierosów czy azbestem. Sztuczne promieniowanie ultrafioletowe emitowane przez łóżka opalające odpowiada za powstawanie pierwotnych zmian i przerzutów czerniaka. Kobiety odwiedzające solarium co najmniej raz w miesiącu są o 55 proc. bardziej narażone na rozwój czerniaka, a młodsze (do 30 lat) aż o 75 proc. W niektórych krajach solaria są zakazane, a w wielu państwach Unii Europejskiej (w tym w Polsce) nie mogą z nich korzystać osoby do 18. roku życia.

JAK CHRONIĆ SKÓRĘ?

- Nawet ubranie chroni przed promieniami ultrafioletowymi, choć tkaniny prześwitujące przepuszczają światło. Ubranie działa jak filtr 15.
- Jeśli chcesz się opalać, rób to rozsądnie: pamiętaj o noszeniu czapki, nakrycia głowy, okularów przeciwsłonecznych i lekkiej sukienki lub koszuli.
- Używaj kremów i filtrów UV, a po kąpieli albo gdy się pocisz – nakładaj je co dwie godziny.
- Zwróć uwagę na dzieci, aby nosiły okrycia głowy, okulary przeciwsłoneczne i chroniły skórę.
- Unikaj wystawiania się na ostre, letnie słońce w godzinach 11:00-16:00.
- Nie korzystaj z solariów i dopilnuj, aby nigdy nie używały ich dzieci i młodzież do 18 lat.
- Raz w miesiącu dokładnie obejrzyj skórę i sprawdź, czy pieprzyki i znamiona nie zmieniają się albo nie pojawiły się nowe.
- Jeśli zauważysz coś niepokojącego, niezwłocznie skontaktuj się z lekarzem pierwszego kontaktu albo z dermatologiem.
- Przynajmniej raz w roku odwiedzaj kontrolnie dermatologa albo chirurga-onkologa.

TiP Telefoniczna Informacja Pacjenta 800 190 590

Chcesz wiedzieć więcej, szukasz informacji na temat bezpłatnych badań, wejdź na www.planujedlugiezycie.pl lub zadzwoń na bezpłatną infolinię 800 190 590.

Infolinia jest czynna 24 godziny na dobę, 7 dni w tygodniu.

Jesteś pracodawcą? Dbasz o zdrowie swoich pracowników? Weź udział w programie PracoDawca Zdrowia.
Więcej informacji na stronie:
planujedlugiezycie.pl
zakładka PracoDawca Zdrowia.

PLANUJĘ DŁUGIE ŻYCIE
Ministerstwo Zdrowia

Kampania społeczna „Planuję długie życie" realizowana w ramach Narodowej Strategii Onkologicznej na lata 2020-2030, finansowana ze środków Ministra Zdrowia.

eprasa.pl c7a6959bff

Bandyci za kraty

Jeden przez blisko 30 lat pastwił się nad żoną, drugi znęcał się nad całą rodziną, a trzeci po wyjściu z więzienia wrócił, by dręczyć matkę. Wszyscy trzej zwyrodnialcy zostali zatrzymani i osadzeni w areszcie tymczasowym.

Decyzją Sądu Rejonowego w Chełmie w ubiegłą środę (22 września) do aresztu trafił 57-latek z gminy Chełm, podejrzany o znęcanie się nad żoną od prawie 30 lat! Biedna kobieta znosiła całe dekady ciągłych upokorzeń, bicia, szarpania i kopania. W trakcie niedzielnej awantury, 19 września, mąż przewrócił ją na ziemię i zaczął dusić, grożąc zabójstwem. Na szczęście w porę pojawiła się pomoc, a policjanci zatrzymali oprawcę.

Tymczasowo aresztowany został również 41-letni mieszkaniec gminy Chełm, który - jak ustalili śledczy - znęcał się nad żoną i małoletnimi dziećmi od listopada 2016 roku. Terroryzował córkę, popychał żonę na meble, bił je i szarpał. Tuż przed zatrzymaniem (14.09) pociął nożem kurtkę ślubnej i usiłował zepchnąć kobietę ze schodów - odgrażał się, że ją zabije.

Zarzuty znęcania się usłyszał też 33-latek z Chełma, który niedawno opuścił mury więzienia, gdzie odbywał karę pozbawienia wolności za znęcanie się nad matką. Recydywista po wyjściu na wolność wrócił do rodzinnego domu i znów zamienił życie biednej kobiety w koszmar. Wymuszając od niej pieniądze na alkohol, niszczył meble, nie pozwalał w nocy spać i dusił. Tak przez ponad miesiąc, od 1 sierpnia br. do 15 września. Wobec sprawcy chełmski sąd również podjął decyzję o zastosowaniu środka zapobiegawczego w postaci aresztu.

Oszukana na Vinted

Vinted to popularna platforma internetowa przeznaczona do sprzedaży i wymiany używanej odzieży. Niestety, jak się okazuje, tam również czyhają oszuści, o czym na własnej skórze przekonała się 21-latka z Chełma.

Dziewczyna wystawiła na sprzedaż buty za 80 złotych. Szybko odezwała się do niej inna użytkowniczka, rzekomo zainteresowana kupnem. Nieznajoma zaproponowała transakcję z wykorzystaniem linku do płatności on-line. 21-latka bez zastanowienia kliknęła w otrzymany link i wypełniła wszystkie pola, licząc, że w ten sposób na jej rachunek bankowy trafią pieniądze od klientki. Nie pomyślała, że skoro to ona występuje w roli sprzedającego, powinna tylko i wyłącznie udostępnić kupującemu swój numer konta - zamiast tego wpisała wszystkie dane do przelewu wraz z własnym peselem. Kiedy później jeszcze raz kliknęła w ten link, została przekierowana na stronę, z której korzystają oszuści działający metodą „na Olx". Młoda chełmianka zrozumiała, że została wykorzystana, a z jej konta znikły pieniądze. Szczęście w nieszczęściu, że nie miała zgromadzonych większych kwot, a nieco ponad 200 złotych.

Policjanci przyjęli zawiadomienie o internetowym oszustwie i wyjaśniają okoliczności sprawy.

- Apelujemy o zachowanie ostrożności przy tego typu transakcjach. Przede wszystkim nie logujmy się na internetowe konto w banku za pośrednictwem linku przekazanego nam przez nieznane osoby. Chrońmy dane z karty płatniczej i nie udostępniajmy innym kodów autoryzacyjnych do transakcji - przestrzega rzecznik chełmskiej komendy policji.

Dachowanie w Łowczy

22 września, około godziny 9 rano dyżurny chełmskiej komendy odebrał zgłoszenie do wypadku w miejscowości Łowcza Kolonia na terenie gminy Sawin.

- Skierowani na miejsce policjanci ustalili wstępnie, że kierująca samochodem marki Peugeot, 64-letnia mieszkanka Włodawy, na łuku drogi straciła panowanie nad autem, zjechała na pobocze, gdzie najprawdopodobniej doszło do dachowania pojazdu - informuje komisarz **Ewa Czyż**, rzecznik prasowa Komendy Miejskiej Policji w Chełmie.

W wypadku na drodze wojewódzkiej ucierpiała 42-letnia pasażerka peugeota. Kobieta z obrażeniami ciała została przetransportowana karetką pogotowia do szpitala. - Kierująca była trzeźwa. Policjanci wyjaśniają okoliczności tego zdarzenia - dodaje kom. Czyż.

Utknął na środku zalewu

Do niebezpiecznej sytuacji doszło w piątek po południu, 17 września. Wędkarz - znany wokalista - który wypłynął na zalew w Husynnem, nie był w stanie wrócić do brzegu.

Zgłoszenie o wędkarzu, który utknął na łódce dotarło na stanowisko kierowania chełmskiej straży pożarnej około godziny 17:50. Na miejsce zadysponowano zastępy z obu jednostek, w tym samochód pożarniczy z łodzią z JRG1.

- Po przybyciu na miejsce i przeprowadzeniu rozpoznania stwierdzono, że na akwenie, kilkadziesiąt metrów od brzegu, znajduje się zmarznięta i wycieńczona osoba w łodzi, która nie może samodzielnie dotrzeć do brzegu - relacjonują strażacy.

Strażacy ewakuowali na brzeg wędkarza, którym był znany wokalista, od lat związany z Chełmem. Następnie zabezpieczyli i odholowali jego uszkodzoną łódkę. **(fot. KM PSP Chełm)**

Ściągają zawalidrogi

Już ponad 60 zgłoszeń i tyle samo interwencji w sprawie porzuconych pojazdów odnotowali od początku tego roku strażnicy miejscy z Chełma. W ubiegłym tygodniu usunęli z osiedla ogołoconą z kół lancię.

- W tym roku mieliśmy już ponad sześćdziesiąt zgłoszeń i interwencji odnośnie porzuconych pojazdów. Cztery samochody zostały odholowane przez Straż Miejską, do ponad czterdziestu właścicieli udało się dotrzeć listownie lub osobiście w celu zabrania aut, a pozostałe sprawy są w trakcie realizacji - mówi **Tomasz Piskorski**, zastępca komendanta SM w Chełmie, i jak dodaje: - Pozostawione pojazdy najczęściej nie posiadają badań technicznych i nawet ubezpieczenia OC.

Przykładowo kilka dni temu w trakcie patrolu na os. Malowane strażnicy zwrócili uwagę na porzucony przy drodze samochód marki Lancia, stojący bez kół na betonowych klockach. Ustalono, że auto należy do obywatela Ukrainy, który najpierw mieszkał okolicach Krakowa, a teraz w Warszawie. Pismo do właściciela wraku zostało skierowane, a w minioną środę strażnicy miejscy - w trybie art. 130a Prawo o ruchu drogowym - odholowali pojazd na parking miejskiej spółki. Teraz to miasto będzie ścigać cudzoziemca, by zwrócił koszty odholowania i odebrał rozbitą lancię.

W ubiegłym roku z terenu miasta zostało zabranych ponad sto takich pojazdów.

Wypadkowa niedziela

Do dwóch wypadków doszło w niedzielę po południu na terenie powiatu chełmskiego. W obu przypadkach powodem było niedostosowanie prędkości do panujących na drodze warunków.

19 września, w Pokrówce kierujący audi 19-latek z gminy Chełm, wyjeżdżając z łuku drogi, przez nadmierną prędkość stracił panowanie nad pojazdem. Samochód zjechał tyłem na przeciwległe pobocze, uderzył w ogrodzenie posesji, a następnie w dwa przydrożne drzewa, po czym ponownie wyrzuciło go na jezdnię.

- Z kolei w Pobołowicach 36-letnia kobieta z Chełma kierująca samochodem osobowym marki Toyota, widząc zasygnalizowany manewr wyprzedzania samochodu jadącego przed nią, gwałtowanie zahamowała, w wyniku czego straciła przyczepność na mokrej od deszczu nawierzchni jezdni. Zjechała na przeciwległe pobocze, a następnie do przydrożnego rowu, gdzie samochód dachował. Kobieta była trzeźwa. Uczestnicy zdarzenia z obrażeniami ciała zostali przewiezieni do szpitala - informuje starszy sierżant **Angelika Głąb-Kunysz** z Komendy Miejskiej Policji w Chełmie.

Mundurowi apelują do wszystkich użytkowników dróg o rozwagę i zdjęcie nogi z gazu. **(pc)**

FIRMA ZATRUDNI

KIEROWCĘ KAT. C+E

baza firmy znajduje się w Kraśniczynie (pow. Krasnystaw)

Do Twoich obowiązków należeć będzie:
·Transport towarów na terenie Polski
·Dopilnowanie dokumentacji załadunkowo-rozładunkowej
·Dbałość o powierzone mienie
·Wykonywanie czynności kontrolno-obsługowych użytkowanego pojazdu

Dołącz do nas jeżeli:
·Posiadasz prawo jazdy kat. C+E oraz doświadczenie na stanowisku kierowcy kat. C+E
·Posiadasz aktualne orzeczenie lekarskie oraz aktualne badania psychologiczne
·Posiadasz kartę kierowcy + ukończony kurs na przewóz rzeczy
·Jesteś odpowiedzialny i posiadasz motywację do pracy

Oferujemy:
·Stabilne zatrudnienie w oparciu o umowę o pracę
·Atrakcyjne wynagrodzenie
·Terminowe wypłaty
·Dobrą atmosferę i przyjazne warunki pracy w dynamicznie rozwijającej się firmie
·Auto wyposażone w nawigację, klimatyzację, czytniki kart drogowych, kartę paliwową, komputer pokładowy, system bezpieczeństwa, GPS
·Pracę od poniedziałku do piątku

CV oraz list motywacyjny wraz z klauzulą:
„Wyrażam zgodę na przetwarzanie moich danych osobowych w celu rekrutacji zgodnie z art. 6 ust. 1 lit a Rozporządzenia Parlamentu Europejskiego i Rady (UE) 2016/679 z dnia 27 kwietnia 2016r. w sprawie ochrony osób fizycznych w związku z przetwarzaniem danych osobowych i w sprawie swobodnego przepływu takich danych oraz uchylenia dyrektywy 95/46/WE (ogólne rozporządzenie w ochronie danych)." **proszę wysłać na adres mailowy: biuro@magrano.pl**

OGŁOSZENIE

Na podstawie art. 11 pkt 7, 8 i 11a Ustawy z dnia 27 marca 2003 r. o planowaniu i zagospodarowaniu przestrzennym (Dz. U. z 2021 r., poz.741 tekst jednolity), art. 39 ust. 1 w związku z art. 54 ust. 2 i 3 ustawy z dnia 3 października 2008 r. o udostępnianiu informacji o środowisku i jego ochronie, udziale społeczeństwa w ochronie środowiska oraz o ocenach oddziaływania na środowisko (Dz. U. z 2021 r. poz. 247 z późn. zm.) **zawiadamiam że:**

w dniach od 4 października 2021 r. do 25 października 2021 r.,
w godz. 8:00 ÷ 10:00, w siedzibie Urzędu Gminy Dorohusk,
22-175 **Dorohusk**, ul Niepodległości 50, tel. (82) 566-10-89,

ZOSTANIE WYŁOŻONY DO PUBLICZNEGO WGLĄDU:
projekt Zmiany Studium uwarunkowań i kierunków zagospodarowania przestrzennego Gminy Dorohusk, wraz z Prognozą oddziaływania na środowisko obejmującej:

- wyznaczenie nowych udokumentowanych obszarów złoży piasku położonych na terenie gminy Dorohusk, z wynikającą z tego niezbędną korektą dotychczas planowanych w tym obszarze funkcji,
- tereny po byłej kopalni piasku, oznaczone w studium i planie miejscowym symbolem 12PE, z przeznaczeniem na teren sportu i rekreacji przy planowanej strzelnicy sportowej,
- tereny rolne przewidziane do zalesienia na podstawie indywidualnych wniosków złożonych przez osoby fizyczne będące właścicielami gruntów.

Z uwagi na stan epidemii w przypadku chęci osobistego zapoznania się z projektem zmiany studium w siedzibie Urzędu Gminy Dorohusk proszę o wcześniejszy kontakt telefoniczny pod nr tel. (82) 566-10-89 w celu umówienia spotkania.

DYSKUSJA PUBLICZNA
nad przyjętymi w projekcie Zmiany Studium rozwiązaniami odbędzie się **w dniu 14 października 2021** r., w godz. 9:00 ÷ 10:00, w siedzibie Urzędu Gminy Dorohusk - sala konferencyjna.

Planowana dyskusja publiczna odbędzie się z uwzględnieniem wszelkich wymogów wynikających z aktualnych obostrzeń oraz ograniczeń sanitarnych. Mając powyższe na uwadze apeluję o poszanowanie wszelkich ograniczeń wynikających z tego faktu.

Z uwagi na stan epidemii w przypadku chęci wzięcia udziału w dyskusji publicznej, proszę o wcześniejszy kontakt telefoniczny pod nr tel. (82) 566-10-89.

Zgodnie z art. 11 pkt. 8 Ustawy, osoby prawne i fizyczne oraz jednostki organizacyjne nieposiadające osobowości prawnej mogą wnosić uwagi dotyczące projektu studium.

UWAGI MOŻNA SKŁADAĆ
w nieprzekraczalnym terminie do dnia 15 listopada 2021 r.:
na piśmie **w siedzibie Urzędu Gminy Dorohusk,** na adres: ul. Niepodległości 50, 22-175 **Dorohusk,**
lub w formie elektronicznej na adres **sekretariat@dorohusk.com.pl bądź przez elektroniczną skrzynkę podawczą: epuap.gov.pl.**
Z PODANIEM:
imienia i nazwiska, lub nazwy jednostki organizacyjnej i jej adresu oraz oznaczenia nieruchomości, której uwaga dotyczy.

Równocześnie informuję, że wersja elektroniczna ww. projektu Zmiany Studium wraz z Prognozą oddziaływania na środowisko, dostępna jest na stronie internetowej Biuletynu Informacji Publicznej Gminy Dorohusk w zakładce Planowanie Przestrzenne.

Zgodnie z art. 8a ust. 1 oraz art. 11a ustawy z dnia 27 marca 2003 r. o planowaniu i zagospodarowaniu przestrzennym, w związku z przetwarzaniem przez Wójta Gminy Dorohusk, danych osobowych, uzyskanych w toku prowadzenia postępowań dotyczących sporządzania aktów planistycznych, prawo, o którym mowa w art. 15 ust. 1 lit. g rozporządzenia Parlamentu Europejskiego i Rady (UE) 2016/679 z dnia 27 kwietnia 2016 r. w sprawie ochrony osób fizycznych w związku z przetwarzaniem danych osobowych i w sprawie swobodnego przepływu takich danych oraz uchylenia dyrektywy 95/46/WE (ogólne rozporządzenie o ochronie danych), przysługuje, jeżeli nie wpływa na ochronę praw i wolności osoby, od której dane te pozyskano.

Wójt Gminy Dorohusk - Wojciech Sawa

eprasa.pl c7a6959bff

Nie wierz, nie klikaj

Sms od oszusta

Nadawca o nazwie „Kwarantanna" wysyła ludziom esemesy. Kieruje w nich na 10-dniową kwarantannę i każe klikać w link. Nie można tego robić, bo smsy wysyłają oszuści. Ostrzega przed tym chełmski sanepid.

„Zostałeś skierowany do odbycia 10-dniowej kwarantanny z powodu zakażenia w Twoim najbliższym otoczeniu. Więcej informacji na stronie...". Tak brzmi fałszywa wiadomość tekstowa od nadawcy „Kwarantanna", czyli od oszustów. Ostrzega przed tym Główny Inspektor Sanitarny, a wraz z nim Powiatowa Stacja Sanitarno-Epidemiologiczna w Chełmie: „Jest to próba wyłudzenia danych osobowych. Prosimy nie otwierać linku wskazanego w wiadomości. Inspekcja sanitarna nigdy nie wysyłała, ani nie wysyła wiadomości z przekierowaniem do stron". Pracownicy sanepidu informują, że jest to próba wyłudzenia danych osobowych. **(mo)**

Potrącony przy cmentarzu

Zgłoszenie o potrąceniu 53-letniego mieszkańca Chełma dyżurny komendy odebrał po godzinie 19, w środę (22 września). Jak wynika ze wstępnych ustaleń policji, mężczyzna przechodził przez oznakowane przejście dla pieszych przy ulicy Lwowskiej (na wysokości cmentarza parafialnego), gdy został potrącony przez 21-latka za kierownicą opla. Doznał urazów twarzy i ręki, nie pamiętał jak doszło do wypadku. Zespół ratownictwa medycznego przewiózł go do szpitala.

- Policjanci wyjaśniają okoliczności tego zdarzenia - mówi kom. **Ewa Czyż**, rzecznik prasowa Komendy Miejskiej Policji w Chełmie. **(pc)**

Wybiegają z posesji, ujadają, czasem atakują i gryzą. To nie zwierzę jest winne, a człowiek, który nie potrafi dopilnować pupila. Chełmski sportowiec chce nagłośnić problem, który często go spotyka podczas treningów na chełmskich - i nie tylko - ulicach. Mężczyzna już raz został pogryziony przez nieszczepionego psa.

Kły zza winkla

O chełmianinie **Tomaszu Lipińskim** i jego sportowej pasji pisaliśmy wiosną br. 27-latek uprawia biegi OCR i startuje w zawodach oraz wyścigach z przeszkodami. Trenuje, biegając w różnych częściach Chełma i nie tylko. Podczas takich treningów zdarza się, że z nieogrodzonych posesji, ale nie tylko, wybiegają psy i atakują go. Ostatnio poruszył ten temat na swoim fejsbukowym profilu. Napisał, że takie sytuacje spotkały go już wiele razy, a najgorsza była, gdy rozpoczynał treningi. Nie miał pojęcia, jak się zachować, gdy zaatakował go czworonóg. Zwierzę ugryzło go, a nie było szczepione. Pan Tomasz odczuł to boleśnie i miał z tego powodu wiele nieprzyjemności. Sportowiec wylicza, jakimi sposobami próbował od tamtej pory chronić się przed kolejnymi atakami psów. Najlepsza według niego metoda to, po prostu, unikanie konfrontacji z psem. Mówi jednak, że to niemożliwe w sytuacji, gdy pies jednak zaatakuje z zaskoczenia. Pan Tomasz zawsze analizuje teren, aby wiedzieć, czy w razie zagrożenia uda mu się przeskoczyć w miejsce „niedostępne dla agresora".

- Kolejny kontrowersyjny sposób i nie chciałbym mówić, że go polecam, ale ten mnie ratował najwięcej razy: mianowicie szybko kalkuluję wielkość psa i jego możliwości długodystansowe - mówi pan Tomasz. - Jeśli jest to średni piesek to, po prostu, uciekam najszybciej, jak się tylko da. Ten typ agresora odpuszcza po jakimś czasie, ale trzeba być dobrze wytrenowanym. A co w sytuacji, kiedy nie jesteśmy w stanie zastosować żadnego z powyższych sposobów albo pies jest stworzonym gońcem? Nie wiem. Po prostu, nie wiem. Metody z telewizji śniadaniowych mówiące o skuleniu się, schowaniu uszu i tak dalej według mnie są dziwne. Pies pogryzie, ale może troszkę mniej? Zresztą, kto da radę wytrzymywać ból gryzienia, aby pies nie dostał się głębiej w ciało? Dlaczego poruszam ten temat? Jestem przerażony sytuacjami, które mnie spotykają, ale w odniesieniu do osób, które mogłyby być na moim miejscu: rodzina, mama z dzieckiem, tata z dzieckiem, samo dziecko. Jednocześnie przestrzegam chełmian przed miejscem ukazanym na filmie „edukacyjnym i pokazowym".

Na nagraniu pana Tomasza, zarejestrowanym przy ul. Łanowej, pies wybiega na ulicę z nieogrodzonej posesji. Szczeka na sportowca i przecina mu drogę. Nie sposób go ominąć. Pan Tomasz ratuje się ucieczką, tym bardziej, że pojawia się też drugi ujadający pies. Chełmianin zawraca i wybiera inną trasę.

- Uciekłem, ale nie było łatwo - mówi pan Tomasz, informując internautów, że właściciel psa nie dostrzega w całej sytuacji problemu.

Mariusz Kluziak ze Stowarzyszenia Chełmska Straż Ochrony Zwierząt zwraca uwagę, jak ważna jest właściwa, odpowiedzialna opieka nad zwierzęciem i pilnowanie, aby nie wyrządziło ono krzywdy innym. Informuje, że właściciel czworonoga ponosi za niego pełną odpowiedzialność i powinien zadbać o to, aby nie wydostało się ono poza podwórko. M. Kluziak przypomina, że właściciel psa ma zapobiegać sytuacjom, w których mógłby być on uciążliwy dla otoczenia. Zgadza się z panem Tomaszem, że metoda, w której osoba zaatakowana, kuli się i zasłania sobie uszy oraz twarz może i jest archaiczna, ale w sytuacji krytycznej, gdy wiadomo, że pies nie odpuści w ten sposób można zminimalizować obrażenia.

- Jest wiele czynników, powodujących agresywne zachowania u psa, a wynikają one z jego instynktu terytorialnego, naturalnego instynktu gonienia, lęku - mówi M. Kluziak. - Nie ma złotego środka ani instrukcji zachowania, gwarantujących nam, że pies nas nie zaatakuje. Przede wszystkim sami nie możemy zachowywać się w sposób agresywny, wymachiwać rękoma, tupać, nie próbować kopnąć psa, bo w ten sposób powodujemy, że jest on pobudzony jeszcze bardziej. Należy zwrócić się do niego frontem, nie odwracać się i wycofywać się poza strefę, którą pies uznaje za będącą w jego władaniu. Jest szansa, że zwierzę wtedy odpuści. Listonosze, szczególnie narażeni na ataki psów, zaopatrują się w gaz pieprzowy. Jego zastosowanie jest nieprzyjemne dla psa, ale niegroźne dla niego i prawnie dozwolone. Gdy posesja nie jest ogrodzona, a pies z niej wybiega właściciel może w trakcie dnia trzymać go w kojcu, a wypuszczać ewentualnie w nocy. Dozwolona jest też tak zwana „głucha więź". Chodzi o linkę zawieszoną pomiędzy dwoma budynkami na posesji, do której przypina się psa, który może w ten sposób swobodnie biegać, ale jest pod kontrolą. Inne metody, z którymi

w Chełmie też się spotkaliśmy, to obroże elektroniczne i czujniki zamieszczone wokół terenu. Dzięki impulsowi elektrycznemu, wibracyjnemu albo dźwiękowemu pies uczy się, aby nie wybiegać poza posesję. Zdarza się, że właściciel psa bywa arogancki i nie poczuwa się do tego, aby dopilnować swoje zwierzę. Trzeba być jednak świadomym konsekwencji prawnych swoich działań czy zaniechań i apelujemy, aby właściciele o tym pamiętali. Jeśli ktoś widzi groźne sytuacje z udziałem psów może zawiadomić służby mundurowe. **(mo)**

eprasa.pl c7a6959bff

CHEŁMSKIE. Tylu chętnych, że formują nową brygadę

Chcą w kamasze

Nie brakuje u nas chętnych do Wojsk Obrony Terytorialnej, a rekrutacja prowadzona jest stale. Terytorialsów-ochotników jest tak wielu, że formowana jest 19 Nadbużańska Brygada Obrony Terytorialnej z siedzibą w Chełmie.

Szeregi Lubelskiej Brygady OT, w skład której wchodzi 24 batalion lekkiej piechoty w Chełmie, zasiliło ostatnio 80 nowych terytorialsów. W tym roku planowane są jeszcze trzy „wcielenia" ochotników na szkolenie podstawowe: 15 października, 20 listopada oraz 18 grudnia.

- Wykorzystując zainteresowanie terytorialną służbą wojskową, WOT rozbudowuje swoje struktury na Lubelszczyźnie - mówi kpt. **Damian Stanula**, oficer prasowy 2. LBT. - Trwają prace związane z formowaniem 19 Nadbużańskiej Brygady Obrony Terytorialnej z siedzibą w Chełmie, która swoim stałym rejonem odpowiedzialności obejmie kluczowy dla bezpieczeństwa kraju, wschodni pas województwa lubelskiego - od Białej Podlaskiej po Tomaszów Lubelski.

Żołnierze WOT za swoją służbę otrzymują wynagrodzenie, które składa się z dwóch stawek: za gotowość - 411 zł miesięcznie (pod warunkiem powołania na co najmniej dwa dni szkolenia lub innych działań np. kryzysowych) oraz dodatkowo za każdy dzień szkolenia w zależności od stopnia wojskowego (np. dla najniższego stopnia - szeregowego jest to 117,14 zł za dzień, a w przypadku pierwszego stopnia oficerskiego - podporucznika jest to 172,62 zł).

Trwające obecnie szkolenie podstawowe nowych rekrutów, którzy nie mieli do tej pory do czynienia ze służbą wojskową, zakończy się 25 września przysięgą wojskową. Od 11 września br. w warunkach poligonowych pod okiem instruktorów 2 LBOT zdobywają oni podstawową wiedzę i umiejętności z zakresu taktyki, strzelectwa oraz pierwszej pomocy medycznej. To, czego nauczą się, zostanie sprawdzone podczas egzaminu zwanego pętlą taktyczną. **(opr. mo, fot. WOT)**

CHEŁMSKIE. Upamiętnić bohaterów

Ocalić od zapomnienia

Grupa społeczników z powiatu chełmskiego, ale nie tylko, postawiła sobie za cel upamiętnienie Polaków ratujących podczas II wojny światowej przed zagładą swoich sąsiadów narodowości żydowskiej. To okazja, aby każdy, kto zna historie o heroizmie mieszkańców naszego regionu podzielił się nimi. Zostaną one spisane i wydane w książce, która obok pomnika poświęconego bohaterom będzie zwieńczeniem tej inicjatywy.

Przedsięwzięcie przebiega pod hasłem „Ocalić od zapomnienia cichych bohaterów ratujących w czasie II wojny światowej obywateli polskich narodowości żydowskiej". Koordynatorem projektu jest **Stanisław Kuć**, związany z gminą Chełm oraz Kamień przedstawiciel Stowarzyszenia „Forum Polskie". Oprócz niego w powołanym komitecie społecznym są też inni społecznicy, którzy podjęli wyzwanie uchronienia od zapomnienia odwagi mieszkańców naszego regionu. Takich cichych bohaterów ratujących w czasie wojny swoich sąsiadów Żydów u nas nie brakowało, o czym informowaliśmy na łamach „Nowego Tygodnia". Członkowie komitetu społecznego apelują do naszych Czytelników oraz wszystkich, którzy znają takie historie o ich przekazanie i kontakt (tel. nr 605 097 430 lub na adres mail: kucstanislaw@wp.pl). Historie te zostaną spisane i wydane w książce, która jest częścią projektu. Kolejnym jego etapem będzie budowa i odsłonięcie pomnika lub obelisku upamiętniającego bohaterów, narażających życie własne i najbliższych dla ratowania innych. Ma być on zlokalizowany w Pławanicach (gmina Kamień). Inicjatywę społeczną objął patronatem honorowym **Marcin Romanowski**, podsekretarz stanu w Ministerstwie Sprawiedliwości, a także Urząd Gminy Kamień.

- Liczymy na Państwa zaangażowanie oraz okazanie troski o przekazanie następnym pokoleniom naszej historii - historii Polski - mówi S. Kuć.

Oprócz S. Kucia w skład komitetu społecznego wchodzą: **Beck Shlomit** (Izrael), **Krystyna Chomiarczuk**, **Beata Wanarska**, **Małgorzata Klekot**, **Lucyna Dargiewicz**, **Ryszard Mielniczuk**, **Mariusz Matera**, **Zbigniew Weremko**, **Marek Parada**, **Tadeusz Ostrowski**, **Stefan Sakowski**, **Arkadiusz Kędzierawski**, **Arkadiusz Zawiaczyński**. **(opr. mo)**

CHEŁM. Wygodny sposób na dłużników

MPEC grzeje nerwy

Tym razem to przedsiębiorcy skarżą się na Miejskie Przedsiębiorstwo Energetyki Cieplnej w Chełmie, które „porządkując kwity" zrzuca na właścicieli budynków problem z potencjalnymi dłużnikami ciepłowni. Walka z monopolistą z góry skazana jest na porażkę?

Już w ubiegłym roku pisaliśmy, że MPEC wypowiada indywidualne umowy na dostawę ciepła mieszkańcom wspólnot zarządzanych wówczas przez PUM. I już wtedy właściciele mieszkań mieli do tego zastrzeżenia. Ich zdaniem MPEC w sprytny sposób pozbywa się kłopotu z dłużnikami, przerzucając ich ściganie na wspólnoty mieszkaniowe. Na to samo skarżą się teraz chełmscy przedsiębiorcy. Właściciel kamienicy przy ul. Lubelskiej, **Marcin Czerpak**, mówi, że MPEC wypowiedział umowy z najemcami w jego budynku i teraz wymusza podpisanie umowy z nim, jako zarządcą nieruchomości.

- Mam w budynku kilkanaście mieszkań i lokale usługowe i wszyscy najemcy mieli indywidualne umowy - mówi. - Gdyby były jakieś zaległości z opłatami, ponaglenia od MPEC, to rozumiem, że firma mogłaby wypowiedzieć umowę na dostarczanie ciepła. Ale skoro od lat rachunki opłacane są przed terminem, to na jakiej podstawie ciepłownia zrywa umowy i zmienia zasady?

Na nic się zdały próby rozmowy z kierownictwem firmy. Mimo rozpoczętego sezonu grzewczego w kamienicy jest zimno. - MPEC zakręcił zawory i postawił mnie pod ścianą. Jak nie podpiszę umowy, to nie będzie ogrzewania - mówi M. Czerpak.

Gdy pisaliśmy o wspólnotach, to ówczesny wiceprezydent Chełma i członek rady nadzorczej MPEC **Janusz Cieszyński** twierdził, że do wypowiadania indywidualnych umów i zawierania zbiorowych z zarządcami budynków obliguje ich Urząd Regulacji Energetyki. To samo powtarza teraz **Artur Jędruszczuk**, prezes MPEC. - Zgodnie z polskim prawem energetycznym my mamy dostarczać ciepło do budynku i tyle. Były spory wokół tego, ale Sąd Najwyższy potwierdził w jednym ze swoich wyroków, że to ciepłownie mają rację - mówi. - A to, co się dzieje wewnątrz budynku, tak jak instalacja centralnego ogrzewania w nim, to jest sprawa właściciela budynku. To zarządca powinien rozliczać najemców, albo właściciele lokali. Jeśli jest ich więcej niż trzech, to również zgodnie z przepisami, powinna zostać zawiązana wspólnota mieszkaniowa, która ma administrować nieruchomością.

- MPEC wybrał sobie jeden punkt z przepisów i się na niego powołuje zasłaniając opinią radcy prawnego - mówi M. Czerpak. - A jak im się pokazuje inne punkty i inne opinie prawnika to już na to nie patrzą. Nie przekonują tłumaczenia, że zakład energetyczny czy gazowy stosują indywidualne rozmowy. Czy ta sprawa musi się skończyć w sądzie?

Prezes Jędruszczuk powołuje się na ciepłownie w innych miastach. - To, co staramy się uporządkować w Chełmie, to na przykład w Lublinie działa od lat - mówi. - Zostało nam już tylko pięć ze 180 budynków do uporządkowania. A dwa lata temu mieliśmy podobną liczbę umów, co lubelski LPEC. A to kilkukrotnie większe miasto.

Ale nie wszędzie tak jest. Nadal indywidualne umowy mają np. mieszkańcy Puław. Już mieszkańcy wspólnot zarzucali, że MPEC działa z pozycji silniejszego i narzuca rozwiązania wygodne tylko dla siebie. To samo mówią przedsiębiorcy. - Nawet w kamienicy, która ma tylko trzech właścicieli, a więc zgodnie z prawem nie musi zawiązywać wspólnoty, MPEC nie chce zawrzeć indywidualnych umów tylko narzuca umowę solidarnościową - mówi M. Czerpak. - Czyli, że wszyscy się pod nią podpisują i odpowiadają za zobowiązania pozostałych.

Prezes Jędruszczuk proponuje podpisanie umowy solidarnościowej i zgłoszenie swoich zastrzeżeń do URE. - Jeśli okaże się, że nie mamy racji, to się wycofamy i podpiszemy umowę na nowo - deklaruje. **(bf)**

CHEŁM. Naprawdę nie można pomyśleć wcześniej?

Dobijała pandemia, wykończy remont

Miasto wzięło się za remont al. Piłsudskiego, przy okazji blokując dojazd do sklepów i zakładów usługowych przy ulicy. - Pandemia dała nam się we znaki, a ten remont nas wykończy - skarżą się przedsiębiorcy.

Wiadomość o remoncie al. Piłsudskiego ucieszyła mieszkańców miasta. Większość gotowych jest ponieść kilkumiesięczne trudności związane z modernizacją alei, żeby w końcu jeździć po równym asfalcie. Utrudnienia, ale nie całkowite zamkniecie drogi, które uderza w przedsiębiorców. A przy Piłsudskiego jest dużo sklepów i punktów usługowych. Prawie sto osób podpisało się pod apelem do prezydenta Chełma w tej sprawie.

- Jako właściciele, najemcy i pracownicy branży handlu i usług zlokalizowanych przy al. Piłsudskiego zwracamy się do Pana z apelem o zmianę organizacji ruchu wprowadzonej w związku z rozpoczętymi tam pracami modernizacyjnymi poprzez zapewnienie jakiejkolwiek drogi dojazdowej do obiektów, w których jesteśmy zatrudnieni i prowadzimy swoje działalności. Całkowite zamknięcie znacznej części alei uniemożliwa bowiem naszym klientom dojazd do funkcjonujących tam licznych sklepów i punktów usług - piszą do **Jakuba Banaszka**.

Przedsiębiorcy skarżą się, że przez trwającą od półtora roku pandemię Covid-19 ponieśli ogromne straty a dodatkowe utrudnienia pozbawiają ich możliwości uczciwego zarabiania i odrobienia strat.

- To dla nas katastrofa, kolejny cios, który doprowadzi do całkowitej ruiny nasze finanse i budżety naszych rodzin - mówią.

- Otrzymaliśmy apel od przedsiębiorców i w miniony piątek odbyło się spotkanie w tej sprawie z wykonawcą, który doprowadzi dojazd dla samochodów dostawczych - poinformował nas **Damian Zieliński** z UM Chełma.

Ale dostawy towarów to jedna kwestia a dostęp dla klientów, którzy te towary kupią, to inny kłopot. Nad nim też inwestor i wykonawca powinni się poważne zastanowić. Już podczas niedawnego remontu ul. Kolejowej przedsiębiorcy skarżyli się na ogromne straty spowodowane zamknięciem drogi. Dobrze byłoby, aby urzędnicy wyciągali wnioski z takich sytuacji. **(bf)**

Czwarta fala ociera się o Chełm

Zarażeni mimo szczepienia

Już ponad 20 pacjentów z koronawirusem leży w szpitalu w Chełmie. Niestety, jedna osoba zmarła a jedna wymagała podłączenia do respiratora. Część osób zachorowała mimo szczepienia. Czwarta fala dotarła i do nas?

Dwa tygodnie temu w chełmskim szpitalu był zaledwie jeden pacjent chory na Covid-19. Teraz jest ich już 24. Niestety jedna osoba zmarła. To starsza, ponad 80-letnia kobieta, która była w pełni zaszczepiona. - Ale w tym przypadku to nie koronawirus, ale inne choroby i ogólny zły stan zdrowia spowodowały zgon - mówi **Lech Litwin**, zastępca dyrektora ds. lecznictwa. - Ale to prawda, że część osób zarażonych koronawirusem, które trafiły do szpitala, wcześniej się przeciwko niemu zaszczepiło.

Szczepionka nie chroni przed zakażeniem, ale przed ciężkim przebiegiem choroby. - Pacjenci, którzy leżą w naszym szpitalu, są w dobrym stanie - mówi Litwin. - Tylko jeden z nich, 28-latek, wymagał podłączenia do respiratora, ale akurat on nie był zaszczepiony.

Szpital już przygotowuje się na ewentualny napływ chorych. Wojewoda zwiększy do 34 liczbę łóżek covidowych. Wśród nich cztery na oddziale intensywnej terapii wyposażono w respiratory. **(bf)**

Docenieni za walkę z covid-19

Chełmski szpital oraz trójka lekarzy - Lech Litwin, Arnold Król i Janusz Błazucki - znaleźli się wśród placówek służby zdrowia i pracowników wyróżnionych podczas gali „Lubelskie dla medyków". W imieniu szpitala wyróżnienie odebrała dyrektor Kamil Ćwik.

Gala, której organizatorem był samorząd województwa lubelskiego, odbyła się w Centrum Spotkania Kultur w Lublinie. Organizatorzy nagrodzili 43 placówki służby zdrowia i domy pomocy społecznej z województwa lubelskiego, które były uczestnikami projektów covidowych. W tym gronie znalazł się także Wojewódzki Szpital Specjalistyczny w Chełmie, który był liderem dwóch projektów, związanych z bezpieczeństwem pracowników, na łączną kwotę ponad 20 mln zł. Za pieniądze kupiono m.in. środki ochrony osobistej. Organizatorzy wręczyli także specjalne Medale Pamiątkowe Województwa Lubelskiego 108 pracownikom służb medycznych, wskazanym przez dyrekcje poszczególnych placówek. **(bf)**

eprasa.pl c7a6959bff

WIERZBICA. Festyn zamiast lekcji

W czasie zabawy pandemia niestraszna

Rodziców, którzy z powodu pandemii mają ograniczony dostęp do budynku szkoły, zaskoczył festyn kół gospodyń wiejskich, który odbył się tam w piątek. - W szkole są przypadki nowych zakażeń i część nauczycieli i uczniów jest na kwarantannie - mówią i pytają czy nie można było zorganizować imprezy w świetlicy wiejskiej? Dyrekcja zapewnia, że dopełniono wszelkich starań, aby dzieci były bezpieczne.

Podejście do pandemii koronawirusa jest w Wierzbicy dosyć specyficzne, na co od dawna zwracają uwagę nie tylko mieszkańcy, ale nawet gminni radni. Podczas ostatniej sesji jeden z nich pytał, dlaczego interesanci mają nadal utrudniony dostęp do wójt czy urzędników, skoro koronawirusa już prawie nie ma. Wójt tłumaczyła, że stosuje standardy urzędów państwowych. Ale ludzie widzą, że te nie obowiązują, gdy gmina organizuje imprezy, festyny, otwarcia z pieczonymi prosiakami. A było ich całkiem sporo w tym roku. To podejście do imprez przeniosło się chyba na gminną szkołę. Rodzice uczniów zdziwili się, że mimo obostrzeń i - jak mówią - ograniczenia dla nich możliwości wejścia do budynku szkoły, ostatnio odbył się tam festyn kół gospodyń wiejskich. - Impreza miała się odbyć w plenerze, ale z powodu złej pogody przeniesiono ją do budynku szkoły - mówią. - Kosztem lekcji, bo tego dnia zajęcia zostały odwołane.

W liście do redakcji jeden z rodziców pisze, że *„Rodziców, których nie wpuszcza się na teren szkoły pod pretekstem obostrzeń sanitarnych, niepokoi fakt, że nie przeszkadza to, by w festynie brały udział panie z koła gospodyń wiejskich. Z relacji dzieci rodzice wiedzą, że większość uczestników nie miała maseczek, nie zachowywała odstępów, wszyscy bawili się w strefie dla dzieci i korzystali ze strefy gastronomicznej. Rodzice obawiają się, że wzrasta liczba zakażeń, że jedna klasa wraz z nauczycielami przebywa na kwarantannie, a mimo to na terenie szkoły, która każdego dnia przypomina TWIERDZĘ organizuje się tak dużą imprezę.”*

Autor listu zwraca uwagę, że impreza odbyła się kosztem nauki i lekcji, które zostały tego dnia odwołane. I dodaje, że: *„Pomimo ostrzeżeń przed czwartą falą pandemii, najbardziej istotna dla rodziców jest jak najdłuższa nauka stacjonarna. A organizowanie imprezy masowej w pomieszczeniu ze świadomością, że w szkole są już potwierdzone przypadki covida, jest w opinii rodziców zachowaniem nieodpowiedzialnym. Tym bardziej, że uczniowie mieli zapowiedziane, że w tym dniu będzie sprawdzana obecność, czyli uczestnictwo w tej imprezie było poniekąd obowiązkowe”.*

- Szkoła dopełniła wszelkich starań, by w dbałości o zdrowie i bezpieczeństwo naszych uczniów dzień ten poprzez dobrą zabawę spełniał walor edukacyjny - tłumaczy **Marzanna Jakuta**, dyrektor SP w Wierzbicy.

Tłumaczy, że Festyn #SzczepimySię z KGW odbył się w szkole w ramach programu Ministerstwa Rolnictwa i Rozwoju Wsi, którego celem jest wsparcie lokalnej społeczności w zakresie dostępności szczepień przeciwko COVID-19 poprzez organizację imprez profrekwencyjnych.

- Organizatorki wydarzenia - panie z Koła Gospodyń Wiejskich w Wierzbicy to w większości także rodzice naszych uczniów. Podczas festynu przemieszczały się jedynie w wyznaczonej strefie „Dla Rodzica” i przez cały czas trwania imprezy nosiły maseczki - zapewnia. - Dzieci mogły korzystać z atrakcji według wcześniej przygotowanego harmonogramu dla poszczególnych klas w taki sposób, by ograniczyć bezpośredni kontakt zbyt dużej ilości uczniów. Zgodnie z zaleceniami na korytarzu i innych częściach wspólnych zarówno uczniowie, nauczyciele, jak i pracownicy niepedagogiczni nosili maseczki.

Dyrektor przekonuje, że tego typu impreza wpisana jest w plan dydaktyczno-wychowawczy szkoły pod nazwą „Jesienny dzień integracji w ramach współpracy z rodzicami i środowiskiem lokalnym”. A podczas festynu odbyły się zajęcia o charakterze dydaktycznym, m.in. spotkanie z ornitologiem, warsztaty pszczelarskie, zajęcia plenerowe, pogadanka na temat właściwej segregacji śmieci. Uczniowie wykonali też ludziki z odpadów oraz przygotowali plakaty „Czysta planeta”.

- Tego dnia nasi uczniowie włączyli się także w 28. akcję sprzątania świata pod hasłem „Myślę, więc nie śmiecę”, porządkując teren wokół szkoły - tłumaczy.

Dyrektor zapewnia też, że szkoła nie jest twierdzą a rodzice mają możliwość wstępu do niej zgodnie z procedurami. I sama przyznaje jednocześnie, że zebrania rodzicielskie z wychowawcami, właśnie ze względów bezpieczeństwa, zostały… rozłożone na trzy dni.

- Nikt nie neguje imprezy, którą od początku planowano nie w budynku szkoły, ale w plenerze - mówią rodzice. - Skoro popsuła się pogoda, można ją było przenieść np. do jednej z wielu świetlic wiejskich. Rozumiemy, że gmina albo KGW chcą pozyskać dofinansowanie za organizację festynu (rząd wspiera takie akcje kwotą 8 tys. zł - przyp. red.), ale czy trzeba to robić kosztem naszych dzieci? Chcielibyśmy, aby nauka stacjonarna trwała jak najdłużej. Więc skoro dyrekcja sama wprowadza obostrzenia, to niech stosuje je jednakowo dla wszystkich. **(bf)**

GMINA BIAŁOPOLE

Piękny jubileusz w Teresinie

W towarzystwie społeczności lokalnej i gości panie z Koła Gospodyń Wiejskich w Teresinie świętowały zacny jubileusz 60-lecia swojej działalności. Zabawa była przednia!

W niedzielę (19 września) na stadionie w Białopolu odbyła się impreza z okazji jubileuszu KGW w Teresinie. Udział w niej wzięli mieszkańcy gminy oraz zaproszeni goście, w tym m.in. wójt **Henryk Maruszewski** wraz z zastępcą **Marzeną Kołodyńską** oraz wiceprzewodniczący rady gminy **Mieczysław Niedźwiedzki** i przedstawicielki Kół Gospodyń Wiejskich z terenu gminy Białopole.

Jubileuszową imprezę otworzyła lokalna działaczka i długoletnia przewodnicząca KGW w Teresinie, **Elżbieta Tomasik**, która serdecznie powitała obecnych i przedstawiła pokrótce historię koła. Później nadszedł czas na składanie życzeń, gratulacji, wręczenie kwiatów i nagrody dla jubilatów. Specjalny koncert zagrały kapele: „Borowianki” z Raciborowic-Kolonii, „Flowers” i „Remedium” z Białopola, a także gminna orkiestra dęta. Na koniec wszyscy mogli skosztować pyszności przygotowanych przez panie z KGW w Teresinie. I chociaż pogoda tego dnia była kapryśna, humory wszystkim uczestnikom zabawy dopisywały.

Głównym organizatorem wydarzenia były jubilatki z KGW w Teresinie oraz Gminny Ośrodek Kultury w Białopolu. - Dziękujemy paniom z KGW w Teresinie za współpracę i promocję dziedzictwa kulturowego. Życzymy zdrowia i dalszych sukcesów na kolejne lata działalności - podkreśla dyrekcja i pracownicy GOK-u. **(opr. pc)**

MOTO car FILIPCZUK
SKUTERY · MOTOCYKLE · QUADY
SPRZEDAŻ - SERWIS
TRANSPORT - RATY
Chełm, ul. Naturowicza 18, tel. 82 56 527 49
Chełm, ul. Kolejowa 116, tel. 82 56 999 56
NOWY SALON MOTOCYKLOWY

eprasa.pl c7a6959bff

GMINA LEŚNIOWICE
Trzy wnioski, ale są priorytety

Na co uszczkną z Polskiego Ładu?

Zielony, odrapany budynek, kiedyś znany z hucznych dyskotek, a obecnie siedziba Samorządowego Ośrodka Kultury w Leśniowicach wymaga remontu. Zakres prac oszacowano na 4 mln zł i na tyle opiewa wniosek o dotację na ten cel złożony do programu zwanego „Polskim Ładem". Ale oprócz tego są jeszcze dwa wnioski. Na który będzie dotacja?

Tegoroczne wakacje w gminie Leśniowice były wyjątkowo imprezowe. Pracownicy Samorządowego Ośrodka Kultury w Leśniowicach maksymalnie wykorzystali lato i czas bez lockdownu na zabawianie mieszkańców gminy. Wiele imprez kulturalnych realizowanych było dzięki dotacjom. Przydałoby się, aby i na remont siedziby SOK w Leśniowicach pozyskać dofinansowanie. Budynek ten, w którym kiedyś był klub z dyskoteką potrzebuje remontu. Jeszcze w poprzedniej kadencji złożono wniosek o ministerialną dotację na ten cel i ją przyznano. **Joanna Jabłońska**, wójt gminy Leśniowice i jej współpracownicy zrezygnowali z dofinansowania w wysokości ok. 300 tys. zł uznając, że ta kwota jest w tym przypadku kroplą w morzu potrzeb. Wójt Jabłońska tłumaczy, że można było te pieniądze przeznaczyć na zmianę projektu całej inwestycji, ale wtedy zamknęłoby to drogę do ubiegania się o dotację na ten cel z Programu Inwestycji Strategicznych „Polski Ład". Ostatecznie to z tego programu leśniowiccy urzędnicy chcieliby uszczknąć pieniądze na zagospodarowanie budynku SOK i w tym celu złożyli opiewający na ok. 4 mln zł wniosek. Nie wiadomo jednak, czy dotacja na to będzie przyznana, bo oprócz tego gmina Leśniowice w ramach tego samego programu złożyła jeszcze dwa inne wnioski. Pierwszy jest na przebudowę odcinka Wierzbica-Leśniowice Kolonia-Rakołupy, a drugi na modernizację budynku Gminnego Ośrodka Pomocy Społecznej (też znajduje się niedaleko Urzędu Gminy Leśniowice). Wiele wskazuje na to, że tylko jeden z wniosków będzie miał szansę na pozytywne rozstrzygnięcie. Wójt gminy Leśniowice nie ukrywa, że dla niej priorytetem jest w tym przypadku droga. Jeśli chodzi o odcinek relacji Wierzbica - Leśniowice-Kolonia - Rakołupy sytuacja jest wyjątkowa. Po pierwsze dlatego, że stan tej drogi jest fatalny i mieszkańcom bardzo zależy na jej przebudowie, a po drugie rządowe pieniądze z tzw. puli powodziowej na tę inwestycję już przyznano, ale po wybuchu epidemii zostały „przesunięte" na inne cele. **(mo)**

CHEŁM. Na podwórku ma być w kagańcu, żeby nie szczekał?

Pies przeszkadza sąsiadce

Czy szczekający na podwórku pies sąsiada może być przyczyną potężnego konfliktu? Okazuje się, że tak i to nawet w sytuacji, gdy działki zwaśnionych mieszkańców wcale ze sobą nie graniczą. - To jakiś obłęd - rozkłada bezradnie ręce właściciel niewielkiego kundelka.

- Wychodzę do pracy na godzinę szóstą, więc po piątej wypuszczam psa. Podwórko jest ogrodzone, a brama zamknięta. Sąsiadce, która mieszka dwa domy dalej, to się nie podoba. Nasze działki nawet ze sobą nie graniczą, a mimo to ona ma pretensje. Twierdzi, że mój pies jej przeszkadza. Mówi, że ma bardzo ciężką pracę, a nie może się wyspać przez jego szczekanie. Że to niby przez mojego kundelka rodzina, która przyjechała do niej na wakacje, skróciła pobyt. Przecież to absurd! Kobieta twierdzi, że mój pies powinien biegać po podwórku w kagańcu, żeby nie szczekał - żali się pan Michał. - Do innych sąsiadów też ma pretensje o ich psy. Najchętniej chciałaby, żeby wszystkie siedziały zamknięte w piwnicach. Już mam dość tego ciągłego nękania z jej strony. Czy faktycznie na własnym podwórku powinienem trzymać psa w kagańcu? - pyta zmęczony całą sytuacją mieszkaniec osiedla Cementownia.

Tomasz Piskorski, zastępca komendanta Straży Miejskiej w Chełmie, wyjaśnia, że zgodnie z przepisami w kagańcu (w miejscu publicznym) powinny biegać psy ras uznawanych za niebezpieczne, a i to tylko te, które posiadają rodowód, bo bez niego są zwykłymi mieszańcami „w typie rasy", na temat których ustawa w żaden sposób nie wspomina. Natomiast jeśli zwierzę jest na prywatnej, zamkniętej posesji i nie stanowi zagrożenia, właściciel nie ma obowiązku stosować kagańca. Jedyne, o czym musi pamiętać, to ważne szczepienia na wściekliznę.

- Nawet jeśli brama jest otwarta, ale pies nie wychodzi na chodnik, tylko stoi grzecznie na podwórku, nie można ukarać jego właściciela za brak nadzoru nad zwierzęciem - dodaje.

Owszem, jeśli pies wyjątkowo głośno ujada przed godz. 6 rano, poszkodowani przez niego sąsiedzi mogą zgłosić policji czy straży miejskiej zakłócanie ciszy nocnej. Wówczas zgodnie z art. 51 kodeksu wykroczeń na właściciela czworonoga może zostać nałożony mandat karny. **(pc)**

Rosa z Kamienia ma 22 lata

Zespół śpiewaczy „Rosa" z gminy Kamień istnieje od 22 lat. Choć hucznych obchodów w tym roku nie było (okrągły jubileusz świętowano uroczyście dwa lata temu), to mieszkańcy pamiętają o rocznicy jednego z najbardziej utytułowanych zespołów gminy Kamień. Członkom zespołu składają gratulacje i życzą, aby przez wiele kolejnych lat „Rosa" z powodzeniem promowała swą małą ojczyznę. (mo)

GMINA ŻMUDŹ. Uwaga! Wchodzić pojedynczo!

W gminie Żmudź nie czekali aż czwarta fala Covid-19 rozkręci się na dobre i już wprowadzili ograniczenia dla osób załatwiających formalności w urzędzie. Na decyzję urzędników o tym, żeby wizyty ustalać telefonicznie, a do urzędu wchodzić pojedynczo wpływ miały też liczne ostatnio u mieszkańców gminy infekcje.

Edyta Niezgoda, wójt gminy Żmudź, w związku z rosnącą z dnia na dzień liczbą zakażeń koronawirusem w województwie lubelskim wydała komunikat skierowany do petentów: „*W związku z dynamicznie zmieniającą się sytuacją dotyczącą zagrożenia epidemiologicznego spowodowanego koronawirusem mając na uwadze zdrowie interesantów zwracam się z uprzejmą prośbą o wcześniejsze telefoniczne konsultowanie się z pracownikami Urzędu Gminy Żmudź celem ustalenia terminu i sposobu załatwienia spraw. Jednocześnie informuję, że interesanci są wpuszczani do budynku Urzędu Gminy pojedynczo. Ponadto zwracam się z apelem o dokonywanie płatności przelewem...*".

- Zdecydowaliśmy się na wydanie tego komunikatu ze względu na bezpieczeństwo mieszkańców, urzędników. Pamiętamy dokładnie sytuację w naszym urzędzie i gminie sprzed pół roku, więc wolimy być ostrożni w sytuacji, gdy tych zachorowań znów jest więcej - mówi wójt Niezgoda. **(mo)**

GMINA LEŚNIOWICE.
Fundusze sołeckie rozdysponowane

Licząc na drogi, wydadzą na dokumentację

W dziewiętnastu sołectwach gminy Leśniowice przeprowadzono zebrania wiejskie w sprawie funduszy sołeckich. W większości mieszkańcy zdecydowali o przeznaczeniu funduszy na dokumentację niezbędną do przebudowy dróg.

Fundusz sołecki to wyodrębniona z budżetu gminy pula pieniędzy przeznaczona do dyspozycji mieszkańców. Wysokość funduszu sołeckiego dla konkretnego sołectwa ustala się na podstawie liczby jego mieszkańców i tzw. kwoty bazowej. We wnioskach mogą się znaleźć przedsięwzięcia, zaliczające się do zadań własnych gminy. Kwota funduszu sołeckiego na rok 2022 w gminie Leśniowice wynosi 368 107,70 zł i jest o 11 396, 05 zł wyższa niż w roku 2021. Podczas zebrań sołeckich mieszkańcy spotkali się z przedstawicielami Urzędu Gminy Leśniowice i decydowali na co chcą wydać fundusze sołeckie. Przeznaczali je w większości na dokumentację techniczną przebudowy dróg, dzięki czemu gmina może skutecznej pozyskiwać dotacje na inwestycje drogowe. Mieszkańcy sołectw przeznaczyli też fundusze sołeckie m.in. na zakup materiałów do utwardzania dróg, zakup i montaż wiat przystankowych, doposażenie świetlic i remiz, zakup tablic informacyjnych. Kolejne zebrania w świetlicach wiejskich już w październiku. Będą to zebrania sprawozdawcze jednostek OSP. **(mo)**

GMINA CHEŁM

Sentymentalna wystawa

W Szkole Podstawowej w Strupinie Dużym (gmina Chełm) zorganizowano wernisaż wystawy pt. „Dziś i jutro. Nasze wesele w fotografii". **Jowita Mróz**, autorka wystawy, nauczyciel ze szkoły w Strupinie Dużym nawiązała w ekspozycji do utworu scenicznego pt. „Nasze wesele" **Pauliny Hołyszowej**, wybitnej poetki ludowej Lubelszczyzny oraz jego inscenizacji sprzed lat w wykonaniu społeczności podstawówki w Strupinie Dużym oraz okolicznych mieszkańców. Wernisaż zgromadził przedstawicieli kultury i sztuki, aktorów inscenizacji „Naszego wesela" i ich rodziny, samorządowców, mieszkańców gminy Chełm. Zdjęcia, które posłużyły do stworzenia wystawy pochodzą ze zbiorów Biblioteki Publicznej w Chełmie, Muzeum Wsi Lubelskiej, Muzeum Ziemi Chełmskiej, a także od mieszkańców Strupina Dużego i okolic. Podczas uroczystości można było odszukać siebie lub członka rodziny na zdjęciu grupowym z inscenizacji z 1960 r. Wyświetlono też dokumentalny film krótkometrażowy nagrany w trakcie widowiska plenerowego „Nasze wesele" w 1969 r. Zadanie dofinansowało Ministerstwo Kultury, Dziedzictwa Narodowego i Sportu w ramach programu Narodowego Centrum Kultury „Bardzo Młoda Kultura 2019-2021". **(opr. mo)**

eprasa.pl c7a6959bff

GMINA LEŚNIOWICE. LPK ruszyło

Złote rączki potrzebne

Remonty, budowlanka, pielęgnacja zieleni. Takimi pracami, do których potrzeba „złotych rączek", zajmą się zatrudnieni w Leśniowskim Przedsiębiorstwie Komunalnym. Pracę w nim znalazło siedmiu bezrobotnych mieszkańców gminy Leśniowice. Jeśli zleceń nie będzie brakowało, spółka zatrudni więcej osób.

Kolejne po Spółdzielni Socjalnej „Słowianka" przedsiębiorstwo społeczne rozpoczęło działalność w gminie Leśniowice. Leśniowskie Przedsiębiorstwo Komunalne to spółka działająca jako podmiot ekonomii społecznej, która prowadzi działalność, łącząc cele gospodarcze i społeczne. Na jej funkcjonowanie pozyskano z Ośrodka Wsparcia Ekonomii Społecznej dofinansowanie: 147 tys. zł na zakupy inwestycyjne (m.in. ciągnik Renault, kosiarka bijakowa, kosa, piła, narzędzia budowlane oraz do pielęgnacji zieleni) oraz 117 tys. zł na wsparcie pomostowe, które będzie wypłacane przez 12 miesięcy i zostanie przeznaczone na bieżącą działalność spółki. Dodatkowo na każde stanowisko pracy spółka pozyska środki, m.in. na szkolenia i kursy zawodowe pracowników. Zatrudnienie w przedsiębiorstwie znalazło 7 osób bezrobotnych z gminy Leśniowice. Założycielem i głównym udziałowcem spółki jest gmina Leśniowice.

- Przeprowadzona analiza sektorowa jednoznacznie wskazała na duże zapotrzebowanie na usługi związane z pielęgnacją zieleni, pracami porządkowymi czy remontowo-budowlanymi w obszarze naszej, jak i ościennych gmin - mówi **Joanna Jabłońska**, wójt gminy Leśniowice. - Postanowiliśmy wyjść naprzeciw oczekiwaniom rynku i powołać do życia Leśniowskie Przedsiębiorstwo Komunalne. Długo zastawialiśmy się czy będzie to kolejna spółdzielnia socjalna, czy może spółka kapitałowa. Wybór padł na spółkę z ograniczoną odpowiedzialnością. Celem naszych działań jest z jednej strony rozwój gospodarczy, a z drugiej misja prospołeczna służąca realizacji potrzeb mieszkańców. **(mo)**

- materiał promocyjny -

Szanowni Państwo,

Informuję, że Prezydent Miasta Chełm 31 sierpnia 2021r. wystąpił do Wojewody Lubelskiego, a Wojewoda 13 września 2021 r. złożył wniosek do Ministra Spraw Wewnętrznych i Administracji o uruchomienie procedury o poszerzenie granic Miasta Chełm o sąsiadujące z nim sołectwa znajdujące się obecnie w granicach Gminy Chełm.

Wniosek ten dotyczy obrębów ewidencyjnych: Koza-Gotówka, Nowiny, Okszów, Okszów-Kolonia, Pokrówka, Srebrzyszcze i Żółtańce-Kolonia, części obszarów obrębów ewidencyjnych: Weremowice, Żółtańce i Depułtycze Królewskie.

W ocenie Prezydenta Chełma i Wojewody obowiązujący podział administracyjny stanowi barierę rozwoju miasta Chełm. Jako uzasadnienie wskazano układ przestrzenny i że zabudowa przedmiotowych terenów ma charakter miejski, a mieszkańcy tych obszarów, zdaniem wnioskodawców, wykazują silne więzi z miastem poprzez oświatę i zatrudnienie. Według wnioskodawców proponowana zmiana granic ma na celu zwiększenie konkurencyjności i atrakcyjności miasta Chełm.

Odnosząc się do powyższego, należy bezsprzecznie stwierdzić, że przedstawione **uzasadnienie dotyczy wyłącznie Miasta Chełm, a nawet w najmniejszym stopniu nie odnosi się do poprawy stanu infrastrukturalnego Gminy Chełm i bytu jej mieszkańców, a wręcz przeciwnie.**

Należy wskazać, że zaproponowane przez Wojewodę zmiany doprowadzą do utraty ponad 20% powierzchni Gminy i 50% dochodu Gminy Chełm, który zabezpiecza jej prawidłowe funkcjonowanie i dalszy rozwój. **Dochody z tytułu podatków od osób fizycznych i prawnych przejmie zadłużone Miasto Chełm.**

Warto podkreślić, że tereny Gminy posiadają bogatą przeszłość w swojej autonomiczności, w związku z czym, brak jest jakichkolwiek uwarunkowań historycznych, przestrzennych i funkcjonalnych uzasadniających zakres zawnioskowanych zmian. Tereny te stanowią zwarte jednostki osadnicze, które w dużej mierze są zabudowane. Istniejące zabudowania nie powinny stanowić części zurbanizowanej Miasta Chełm, ponieważ w miejscowości Pokrówka poza obszarami skoncentrowanej zabudowy, rozległe **tereny stanowią obszary przestrzeni rolniczej o prawidłowo ukształtowanej strukturze agrarnej i strukturze użytków rolnych, co sprzyja produkcji rolniczej, a nie rozwojowi terenów inwestycyjnych**. Obszary, na których - według Prezydenta Miasta Chełm - lokalizację mogą znaleźć potencjalne tereny inwestycyjne, leżą w bezpośrednim otoczeniu terenów zabudowy mieszkaniowej, mogą powodować konflikty na styku terenów o tak zróżnicowanym przeznaczeniu. **Zmiany ingerują również w ochronę gruntów wysokich klas botanicznych.**

Podobna sytuacja ma miejsce również w miejscowości Nowiny, a także częściowo w miejscowości Srebrzyszcze i Koza-Gotówka, które są położone **w granicach obszarów prawnej ochrony przyrody, które zgodnie z obowiązującą polityką zagospodarowania przestrzennego powinny pełnić funkcję zielonego pierścienia wokół miasta**.

Gmina Chełm ma daleko idące plany, które związane są z całym terenem Gminy. Ponadto należy wskazać, że rozwój danego obszaru wynika głównie z przemyślanej i skutecznej polityki przestrzennej, która realizowana jest na terenie Gminy, w szczególności poprzez wprowadzane sukcesywnie zmiany zagospodarowania przestrzennego.

Należy podkreślić, że **na terenie Miasta Chełm obowiązują całkowicie odmienne stawki podatków. Są one wyższe od obowiązujących w gminie.**

Wobec powyższego, zwracam się do Mieszkańców Gminy Chełm, o podjęcie współpracy i działań w celu ochrony więzi historycznych i społecznych, które nas łączą.

Jestem przekonany, że działając wspólnie i solidarnie, nie zmienią się granice naszej lokalnej ojczyzny.

Wiesław Kociuba
Wójt Gminy Chełm

CEMENT W OFERCIE CEMEX DOSTĘPNY W CEMENTOWNI CHEŁM

CEMEX tel.: +48 800 700 077 cok@e-cemex.pl cemex.pl/vertua-cement-niskoemisyjny

eprasa.pl c7a6959bff

CHEŁM. ZST krwi nigdy nie skąpi!

We wtorek (21 września) uczniowie klas trzecich z Zespołu Szkół Technicznych w Chełmie oddali honorowo krew, biorąc udział w kolejnej edycji Turnieju Szkół Ponadgimnazjalnych, Policealnych, Pomaturalnych i Uczelni Wyższych w Honorowym Krwiodawstwie. Wydarzenie pod hasłem „Młoda Krew Ratuje Życie" zorganizował Zarząd Główny Polskiego Czerwonego Krzyża.

W spotkaniu wzięła udział pani poseł **Anna Dąbrowska-Banaszek**, która systematycznie wspiera krwiodawców uczestnicząc w pracach Sejmowej Komisji Zdrowia, w której inicjuje działania ustawodawcze mające na celu promocję projektu ustawy o stypendiach dla uczniów szkół średnich oraz studentów, którzy honorowo oddają krew. W Rejonowym Centrum Krwiodawstwa i Krwiolecznictwa w Chełmie pod profesjonalną opieką zespołu medycznego, którym kieruje **dr Tomasz Jankowski**, krew oddawali uczniowie: **Wiktor Sosiński**, **Jakub Kucharski**, **Michał Telejko**, **Radosław Oliwiak**, **Michał Chilimoniuk**, **Aleksandra Pollum**, **Aleksander Hamulczuk**, **Krzysztof Mironiuk**, **Mateusz Wasilew**, **Nikodem Kopniak**, **Bartosz Rusek**, **Jakub Prus**, **Zuzanna Kloc**, **Katarzyna Dzik**, **Dawid Ćwir**, **Marcin Matczuk**, **Piotr Bojarczuk**, **Adrian Pastuszak**, **Mateusz Chomiak**, **Michał Nowosad**, **Adam Strelczuk**, **Mateusz Kudrzycki**, **Mateusz Albert Soczyński**, **Radosław Bitner**, **Konrad Bądaruk**, **Kamil Bukszyński**, **Jakub Szoda**. - Dar serca młodzieży przyczynia się do zabezpieczenia potrzeb polskiej służby zdrowia w zakresie krwi, a praca propagatorów i organizatorów honorowego krwiodawstwa sprawia, że idea bezinteresownej pomocy drugiemu człowiekowi staje się coraz bardziej popularna wśród młodego pokolenia Polaków - mówi **Mariusz Śliwa**, nauczyciel i opiekun młodych krwiodawców z ZST. Szkoła ta od wielu lat zajmuje czołowe miejsca w turnieju organizowanym przez Lubelski Oddział Okręgowy Polskiego Czerwonego Krzyża „Młoda krew ratuje życie" w trzech kategoriach: „Najlepsza promocja honorowego krwiodawstwa", „Najwyższy wskaźnik aktywności uczniów" oraz „Największa ilość oddanej krwi". **(b)**

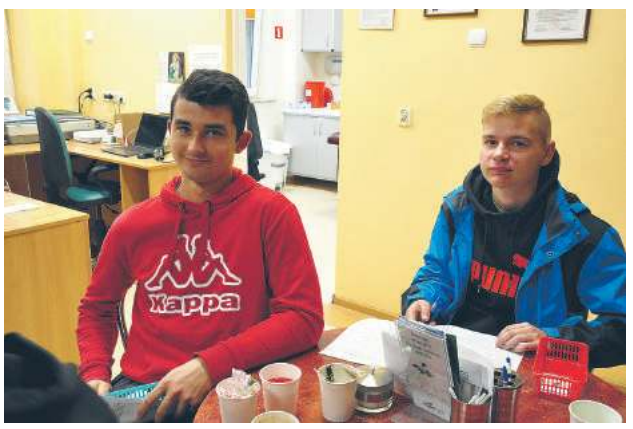

GMINA WOJSŁAWICE. Nietypowa akcja

Strażacy posprzątali bałagan

Błoto zalegające na drodze powiatowej w Turowcu, w pobliżu powstającej biogazowni, było przyczyną interwencji strażaków z OSP Wojsławice. Naniosły je ciężarówki wyjeżdżające z placu budowy. Na szczęście nikt nie ucierpiał, a strażacy szybko poradzili sobie z porządkami.

W nocy z poniedziałku na wtorek (20/21.09) strażacy z OSP KSRG Wojsławice interweniowali na drodze w Turowcu.

- Dzisiejszy nocny wyjazd spowodowany był zaniedbaniem firmy budującej biogazownię w miejscowości Turowiec. Na szosie, w sąsiedztwie miejsca inwestycji zalegały duże ilości błota z terenu budowy. Zostaliśmy wezwani w celu usunięcia zanieczyszczenia drogi. Wójt gminy Wojsławice udostępnił nam sprzęt gminny w postaci ciągnika z urządzeniem do równania dróg - informowali za pośrednictwem Facebooka strażacy.

Jak wyjaśnia **Henryk Gołębiowski**, wójt gminy Wojsławice, inwestor poczuwa się do porządkowania drogi, ale tego dnia nie zdążył usunąć błota.

- W tym dniu zalewany był trzeci duży zbiornik; na teren budowy przyjechało łącznie 50 tzw. gruszek z betonem, a że było mokro, każde z aut „wywiozło" na kołach trochę błota. Inwestor nie zdążył tego uprzątnąć, ale mieliśmy informację, że zajmie się tym następnego dnia - wyjaśnia wójt.

Jednak ktoś z przejeżdżających drogą zgłosił na policję, że śliskie błoto stwarza zagrożenie dla kierowców, a policja zwróciła się o interwencję do strażaków.

- Nasi strażacy pojechali na miejsce i szybko opanowali sytuację. To droga powiatowa, więc w takiej sytuacji powinien zareagować przede wszystkim zarządca drogi, ale skoro policja uznała, że to błoto może stwarzać niebezpieczeństwo, zainterweniowaliśmy, aby nikt z przejeżdżających nie zrobił sobie tam krzywdy - podsumowuje wójt. **(w, fot. OSP KSRG Wojsławice)**

eprasa.pl c7a6959bff

Zaproszenie dla archiwistów domowych!

W wielu domach nasi przodkowie przechowywali rodzinne pamiątki. Ich szuflady i pudełka pełne są fotografii, listów, medali, starych paszportów i dowodów osobistych, aktów stanu cywilnego, świadectw szkolnych, pamiętników, pocztówek. Jak również nasze, często zbierane przez lata dokumenty bieżące jak rachunki za media, dowody wpłaty, różne umowy, akta pracownicze, zaświadczenia, rozliczenia podatkowe, świadectwa dzieci, czyli „szpargały" zalegają w szufladach. Jeśli zastanawiasz się co z tym zrobić, ile przechowywać, jak zabezpieczyć, chełmski Oddział Archiwum Państwowego w Lublinie zaprasza 30 września na Dzień Archiwisty! Możesz zabrać ze sobą dokumenty, w czasie spotkania z archiwistą uzyskasz informację - zostawić czy wyrzucić, jak zabezpieczyć cenne pamiątki, jak nie stosować taśmy klejącej.

Chełmski Oddział Archiwum Państwowego w Lublinie zaprasza wszystkich zainteresowanych prowadzeniem archiwum domowego na konsultacje indywidualne, które będą udzielane w siedzibie Oddziału przy ul. Partyzantów 40 (I piętro, pok. 1) w dniu 30 września w godzinach 9.00-15.00. Zgłoszenia prosimy przesyłać na adres e-mail: chelm@lublin.ap.gov.pl lub telefonicznie - nr 82 565-80-68.

POEZJA

Dzieło mamy i córki

Półproste Danuty A. Kurczewicz

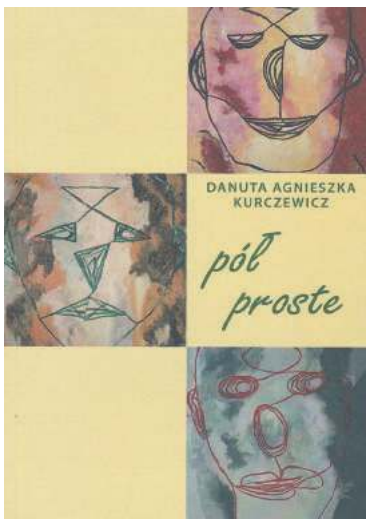

Mam nadzieję, że ucieszy miłośników poezji fakt, że ukazał się kolejny, już dwunasty, autorski tomik poezji Danuty Agnieszki Kurczewicz pt. „Półproste". Tym razem autorka zaprasza nas do „przestrzeni poznawania siebie", gdzie myśli, uczucia i kształty przybierają postać linii, które biegną prosto, załamują się, zaplatają i układają w serca – tłoki życia. Półproste to w matematycznym rozumieniu linie, które mają swój początek, ale nie mają końca. Jak linie naszego życia... zaczętego kiedyś tam w przeszłości, które wciąż jeszcze trwa i nie znamy jego końca. To niedopowiedzenia… naszych myśli, uczuć, to półszepty rozczarowań i zaskoczeń sięgające linii zahoryzontu. To nitki, którymi zszywamy chwile – kawałki życia. „Półproste" to wiersze, które zapętlają nas w czułości, ulotności i wspomnieniach. Wizualnym dopełnieniem wierszy są obrazy autorki – twarze malowane linią, stanowiące oprawę graficzną okładki oraz ilustracje – zdjęcia Moniki Kurczewicz, w których kadry także budowane są linią.

Życzę przyjemnej lektury.

Autorka zdjęć (MK)

REGIONALIA

Autobiografia Stanisława Marczuka

Stanisław Marczuk s. Stanisława ur. się w Lublinie 4 marca 1941 r. W okresie lat młodzieńczych i początkowej pracy zawodowej zamieszkiwał wraz z rodzicami w Pawłowie, gdzie także ukończył szkołę podstawową. Przez wiele lat był nauczycielem matematyki w Zespole Szkół Budowlanych w Chełmie. Uczył także w innych chełmskich szkołach oraz był wychowawcą w internatach. Ukończył Wyższą Szkołę Pedagogiczną w Kielcach uzyskując dyplom magistra na Wydziale Matematyczno-Przyrodniczym. Mieszka w Chełmie. Jest członkiem Stowarzyszenia Przyjaciół Pawłowa. Od 1991 r. przebywa na emeryturze.

W 2020 r. Stanisław Marczuk przygotował i wydał w Chełmie wspomnienia zatytułowane ***Historia życia Stanisława Marczuka***. Autobiograficzne opracowanie zostało podzielone na następujące rozdziały: *Dzieciństwo; Rodzina mamy, szkoła podstawowa; Technikum; Studia i początki pracy; Małżeństwo i pomoc uczniom; Dalsza praca, studia, dzieci i wnuki; Końcowy okres pracy zawodowej, operacja, rehabilitacja; Wspomnienia; Moje zainteresowania i pasje; Proces kształcenia; Udar, działka, rajd rowerowy; Wspomnienia o mamie; Podsumowanie pracy nauczycielskiej; Podsumowanie wspomnień; Podziękowanie dla żony.*

W książce zostały zamieszczone także wzruszające wspomnienia przyjaciół autora: Hanny Halczuk, Mariana Skrajnowskiego, Krystyny Łukasik, Alicji i Jerzego Adamczyków, Zbigniewa Mazurka, Mariana Kozłowskiego, Jana Kowalczyka i Jana Sierżengi. Książkę wzbogacają liczne zdjęcia ilustrujące historię życia bohatera wspomnień, rodzinę, pracę zawodową, jego pasje i podróże.

(dzięki uprzejmości „Głosu Pawłowa")

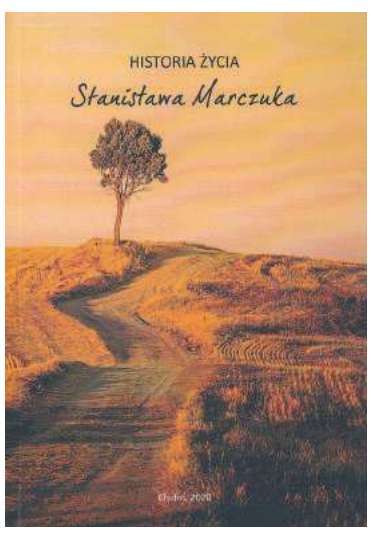

Co, gdzie, kiedy? Afisz kulturalny

Repertuar Centrum Kultury Filmowej „Zorza"

27 września
14:00 Mała Wielka Stopa 2: W rodzinie siła (Zorza)
16:00 Mała Wielka Stopa 2: W rodzinie siła(Zorza)
18:00 Najmro. Kocha, kradnie, szanuje(Zorza)
20:15 Small World (Zorza)
28 września
14:00 Mała Wielka Stopa 2: W rodzinie siła (Zorza)
16:00 Mała Wielka Stopa 2: W rodzinie siła (Zorza)
18:00 Small World (Zorza)
20:30 Najmro. Kocha, kradnie, szanuje (Zorza)
29 września
14:00 Mała Wielka Stopa 2: W rodzinie siła (Zorza)
16:00 Mała Wielka Stopa 2: W rodzinie siła (Zorza)
18:00 Najmro. Kocha, kradnie, szanuje (Zorza)
20:15 Small World (Zorza)
30 września
13:30 Mała Wielka Stopa 2: W rodzinie siła (Zorza)
15:30 Najmro. Kocha, kradnie, szanuje (Zorza)
18:00 Za i przeciw (Zorza)
21:00 Small World (Zorza)
1 października
14:00 Psi Patrol - 2D dubbing (Zorza)
16:00 Psi Patrol - 2D dubbing (Zorza)
18:00 Shang-Chi i legenda dziesięciu pierścieni - 2D dubbing (Zorza)
20:45 Dom nocny (Zorza)
16:00 Wyszyński - zemsta czy przebaczenie (CHDK)
18:00 Fatima - 2D napisy (CHDK)
20:30 Mistrz (CHDK)
2 października
11:00 Psi Patrol - 2D dubbing (Zorza)
13:00 Psi Patrol - 2D dubbing (Zorza)
15:00 Psi Patrol - 2D dubbing (Zorza)
17:00 Shang-Chi i legenda dziesięciu pierścieni - 2D napisy (Zorza)
19:45 Dom nocny (Zorza)
16:00 Mistrz (CHDK)
18:00 Fatima - 2D lektor (CHDK)
20:30 Wyszyński - zemsta czy przebaczenie (CHDK)
3 października
11:00 Psi Patrol - 2D dubbing (Zorza)
13:00 Psi Patrol - 2D dubbing (Zorza)
15:00 Psi Patrol - 2D dubbing (Zorza)
17:00 Shang-Chi i legenda dziesięciu pierścieni - 2D dubbing (Zorza)
19:45 Dom nocny (Zorza)
16:00 Fatima - 2D napisy (CHDK)
18:30 Wyszyński - zemsta czy przebaczenie (CHDK)
20:30 Mistrz (CHDK)

STĄD - spektakl Teatru Ziemi Chełmskiej

8 października o godz. 19.00 oraz 10 października o godz. 17.00 w Chełmskim Domu Kultury premierowe spektakle pt. „Stąd" w wykonaniu Teatru Ziemi Chełmskiej. Wstęp na te wydarzenia jest wolny, a miejscówki do odebrania w CHDK i kinie Zorza. „Stąd" to spektakl na podstawie prawdziwych historii kobiet z Chełma, które zgodziły się wziąć udział w warsztatach terapeutycznych z psychologiem, na których obecny był również dramaturg. Na podstawie tych - często trudnych - dramatycznych wspomnień powstał scenariusz będący głosem kobiet z małego powiatowego miasta na wschodzie Polski. Opowieść naszych bohaterek pokazuje, że nawet z najgorszej sytuacji jest wyjście. Scenariusz i reżyseria: **Marcin Wąsowski**; muzyka: **Piotr Kierski**; scenografia: **Sławoj Czarnota**; choreografia: **Renata Jakimiuk**; światło: **Grzegorz Skibiński**; zdjęcia: **Anna Wójtowicz-Wnuk**; kostiumy: **Justyna Sławińska**; obsada: **Barbara Szarwiło**, **Beata Passini**, **Magda Pick-Borówka**, **Elżbieta Rojek**. Projekt dofinansowano ze środków Ministra Kultury, Dziedzictwa Narodowego i Sportu w ramach programu Narodowego Centrum Kultury Kultura - Interwencje 2021.

Koncert Grażyny Łobaszewskiej w Wojsławicach

Gminne Centrum Kultury Sportu i Turystyki w Wojsławicach zaprasza 10 października o godz. 17.00 na koncert **Grażyny Łobaszewskiej**, która wystąpi wraz z „Supergrupą Ajagore". Będzie to połączenie jednego z najwybitniejszych głosów i charyzmy z doskonałym repertuarem w często odświeżonych aranżacjach i gwarancja niezapomnianych przeżyć.

Psie serce w ChDK - zdobądź podwójną wejściówkę!

Chełmski Dom Kultury zaprasza 6 października o godz. 18.00 na sztukę pt. „Psie serce" w wykonaniu Teatru im. Juliusza Osterwy w Lublinie. Spektakl będzie można zobaczyć w ramach Inauguracji Sceny Reduta, tj. powrotu do tradycji lubelskiego teatru objazdowego. Bilety w cenie 50 zł. „Psie serce" to realizacja genialnej twórczości **Michaiła Bułhakowa**. W sercu Sowieckiej Rosji, profesor Preobrażeński (Włodzimierz Dyła), cieszący się europejską sławą, rozwija innowacyjny sposób odmładzania ludzkiego ciała. Medyk przygarnia błąkającego się bezpańskiego psa Szarika (**Wojciech Rusin**). Jednak nie kieruje się dobrocią serca, a potrzebą rozwoju nauki. Przeszczepia tej znajdzie ludzkie organy, dzięki czemu zwierzę zmienia się w człowieka, ale tym samym zyskuje najgorsze ludzkie przywary. Dla Czytelnika, który w środę, 29 września o godz. 12.00 zadzwoni jako pierwszy do naszej redakcji mamy jedną podwójną wejściówkę na spektakl „Psie serce".

Maleńczuk + Rhytm Section

Chełmski Dom Kultury zaprasza 9 października o godz. 18.00 na koncert **Macieja Maleńczuka**. Bilety w cenie 100 i 105 zł. To recital, który jest retrospekcją dotychczasowych dokonań artysty uzupełniony sekcją rytmiczną. Składa się z zestawu pieśni zarówno ulicznych jak i późniejszych dokonań Maćka, które zyskały mu olbrzymią sympatię i popularność wśród wyrobionej części publiczności. Maciejowi na scenie towarzyszyć będą muzycy znani m.in. z Piwnicy pod Baranami czy projektu „Maleńczuk gra Młynarskiego": **Wiesław Jamioł** - perkusja, **Dominik Wywrocki** - kontrabas.

Varius Manx i Kasia Stankiewicz - 30-lecie zespołu

16 października o godz. 19.00 w Chełmskim Domu Kultury zaplanowano jubileuszowy koncert zespołu Varius Manx. Artyści przeniosą publiczność w klimat największych przebojów zespołu. Wyjątkowy wokal **Kasi Stankiewicz**, sekcja rytmiczna **Pawła Marciniaka** i **Sławka Romanowskiego**, gitara **Michała Marciniaka**, saksofon **Michała Kobojka**, klawisze **Pawła Furmaniaka** oraz niezwykłe kompozycje **Roberta Jansona** tworzą unikalny charakter Varius Manx. Bilety dostępne na kupbilecik.pl. **(opr. mo)**

eprasa.pl c7a6959bff

JAKUB BANASZEK:

STAJEMY PRZED HISTORYCZNĄ SZANSĄ ROZWOJU CAŁEGO REGIONU

Panie Prezydencie, szykuje nam się wojna w regionie…

Wojna? Nic nie wiem o żadnej wojnie. Chociaż widzę, że niektórzy próbują budować taką narrację…

Przyzwyczaił nas Pan do tego, że za Pana kadencji w Chełmie dzieje się naprawdę dużo. W ciągu trzech lat udało się nadrobić już mnóstwo zaległości w wielu obszarach. Mówiąc o wojnie nawiązujemy rzecz jasna do tego, że Ministerstwo Spraw Wewnętrznych i Administracji, z inicjatywy Wojewody Lubelskiego, wystąpiło z wnioskiem do Miasta Chełm, Powiatu Chełmskiego oraz Gminy Chełm o opinię ws. przyłączenia sołectw Koza-Gotówka, Nowiny, Okszów, Okszów-Kolonia, Pokrówka, Srebrzyszcze i Żółtańce-Kolonia, części obszaru obrębu ewidencyjnego Weremowice, części obszaru ewidencyjnego Żółtańce oraz części obszaru ewidencyjnego Depułtycze Królewskie, które znajdują się obecnie na terenie gminy Chełm. Jak się Pan na to zapatruje?

Bardzo pozytywnie i nie widzę tutaj żadnych „wojennych" analogii. Jakby nie patrzeć, wyłączając niepotrzebne emocje, stajemy przed historyczną szansą rozwoju całego regionu i tylko od nas zależy czy i w jaki sposób ją wykorzystamy.

Co ma Pan na myśli?

Ta inicjatywa, w kilkuletniej perspektywie, wreszcie umożliwi stworzenie „Parku Technologicznego-Przemysłowego" z prawdziwego zdarzenia, czyli prawdziwej, prężnej strefy aktywności gospodarczej, takiej jak te, które funkcjonują przy innych miastach w Polsce. Obecne możliwości miasta, pod kątem terenów inwestycyjnych, są ograniczone. Chełm, jako ośrodek subregionalny, jest jednak liderem całego regionu, dlatego pozyskanie nowych, jak dotąd niewykorzystywanych terenów i utworzenie tam „Parku Technologiczno-Przemysłowego" daje gwarancję powstania kilku tysięcy nowych miejsc pracy.

Kilku tysięcy? W przeszłości podobne obietnice już padały…

Padały, ale nie miały wówczas pokrycia w rzeczywistości. Jeżeli decyzja o przyłączeniu wspomnianych sołectw faktycznie zapadnie, bo pamiętajmy, że poprzedzi ją proces konsultacji społecznych, miasto zyska dostęp do nowych terenów inwestycyjnych, a wtedy zarówno Chełm, jak i region znajdą się w zupełnie innym, znacznie bardziej korzystnym położeniu. Chełm jest naturalnym liderem regionu i musi napędzać jego rozwój. Jeżeli dzisiaj chcemy pozyskać inwestora, który da nam gwarancję nowych miejsc pracy, musimy zaoferować mu w pełni przygotowany, co najmniej 10-20 hektarowy teren. My, tak jak wspomniałem, ze względu na urbanistyczne ograniczenia, na dziś takimi terenami nie dysponujemy. Cały czas prowadzimy jednak rozmowy z inwestorami, którzy wyrażają chęć lokowania tu swoich przedsiębiorstw. Jeżeli decyzja o przyłączeniu zapadnie, przedstawimy im konkretną ofertę i – tego jestem już pewien – powstanie kilka tysięcy nowych miejsc pracy. W ciągu trzech lat w Chełmie udało się zrobić więcej niż na przestrzeni ostatnich kilkunastu. Jesteśmy liderem w pozyskiwaniu zewnętrznych funduszy, które już dziś można szacować na kilkaset milionów złotych. Powstają nowe drogi, obwodnice – nasza dostępność komunikacyjna znacząco się poprawiła i będzie poprawiać się z każdym kolejnym rokiem. To w połączeniu ze wspomnianymi terenami i ich zagospodarowaniem będzie gigantycznym krokiem naprzód. Wystarczy zresztą spojrzeć na Nową Sól czy Stalową Wolę. Strefy aktywności gospodarczej z prawdziwego zdarzenia, które funkcjonują przy tych miastach, dają niesamowity napęd nie tylko im, ale również całym okolicom. Te, dzięki silnym ośrodkom w postaci prężnie działających miast, również zyskują i dynamicznie się rozwijają.

Czyli zainicjowany przez Wojewodę Lubelskiego proces spotyka się z Pana aprobatą?

Oczywiście. To historyczna szansa, na którą trzeba spojrzeć szerzej, eliminując partykularne interesy i motywowany nimi sposób myślenia. Region się wyludnia, cofa, przestaje być konkurencyjny. Właśnie dlatego, z myślą o kolejnych pokoleniach, nie powinniśmy obawiać się odważnych decyzji. Większy Chełm, który już teraz odżywa, z nowymi terenami inwestycyjnymi, jeszcze większymi możliwościami pozyskiwania funduszy oraz większym potencjałem demograficznym, to motor napędowy dla całej Ziemi Chełmskiej.

Pamiętajmy również, że propozycja, z jaką wystąpił Wojewoda Lubelski do MSWiA "nie spadła z nieba". O poszerzeniu granic miasta mówiło się bowiem od lat z prostej przyczyny: rozwój przestrzenny miast jest zupełnie naturalny. Ponadto, tereny wytypowane przez Wojewodę Lubelskiego do ewentualnego przyłączenia od dawna wykazują miejskie funkcje oraz charakter, a ich mieszkańcy są związani z miastem zarówno społecznie, jak i zawodowo. Zjawisko zacierania granic pomiędzy miastem a terenami przyległymi jest procesem powszechnie występującym także w innych ośrodkach. Wystarczy spojrzeć chociażby na Rzeszów czy Zieloną Górę. Takie plany są również w Zamościu, zresztą z takich samych przyczyn jak w Chełmie – brak terenów inwestycyjnych miasta, który blokuje rozwój całego regionu. Podobnie jest i w naszym przypadku. W tej sytuacji należało jedynie zadać sobie pytanie, kiedy taka propozycja padnie i padła właśnie teraz - ze strony Wojewody Lubelskiego i MSWiA. My podchodzimy do całej sprawy bardzo pozytywnie. Jeżeli ostatecznie zapadnie taka decyzja, to cały proces z naszej strony zostanie przeprowadzony sprawnie, ale przede wszystkim z uwzględnieniem potrzeb mieszkańców.

Jak wygląda proces od strony formalnej?

Wojewoda Lubelski wystąpił z wnioskiem do właściwego ministerstwa, czyli MSWiA, w którym przedstawił propozycję włączenia wspomnianych sołectw do Miasta Chełm. Kolejny krok to wystąpienie MSWiA do rad Miasta Chełm, Powiatu Chełmskiego oraz Gminy Chełm o opinię w przedmiotowej sprawie w ciągu trzech miesięcy. Rady wymienionych jednostek samorządu terytorialnego zobligowane są do podjęcia uchwały o przeprowadzeniu konsultacji wśród mieszkańców ws. ewentualnego przyłączenia. Ich wynik trafia do MSWiA, które podejmuje wiążącą decyzję. Pamiętajmy więc, że są to dopiero konsultacje, czyli czas dla mieszkańców na zadawanie pytań, a przede wszystkim wyrażenie swojej opinii. Przykładamy do tego ogromną wagę, ponieważ tylko poprzez rozmowę, debatę, będziemy mogli wypracować wspólne stanowisko i odnieść się do tego pomysłu.

Wróćmy jeszcze do Pana wcześniejszych słów. Wójt Gminy Chełm podobno określa Pana pomysł mianem „młodzieńczych wizji"?

Rzeczywiście, niektórzy mają do młodości pewien uraz. Te same argumenty pojawiały się zresztą w 2018 roku, w momencie, gdy kandydowałem, a następnie, ku zaskoczeniu i zdziwieniu niektórych „doświadczonych", objąłem urząd Prezydenta Miasta Chełm. W czasie kampanii wyborczej przedstawiałem konkretne postulaty, a wiele osób śmiało się szyderczo. Dziś, ci którzy wówczas pukali się w czoło mogą bezpłatnie podróżować komunikacją miejską, a niebawem dzięki ponad stumilionowemu dofinansowaniu, także zeroemisyjnymi autobusami w technologii wodorowej. Realizujemy także remonty dróg na niespotykaną dotąd w Chełmie skalę. W ramach polityki deglomeracji swoje przedstawicielstwa lokują w Chełmie rządowe agendy, takie jak Narodowy Funduszu Zdrowia czy Polski Fundusz Rozwoju, które tworzą nowe miejsca pracy. Powstaje Medyczne Miasteczko finansowane z ministerialnej dotacji, o którą również zabiegałem. To tylko ułamek tego, co obecnie dzieje się w Chełmie. Tak jak mówiłem wcześniej, staliśmy się liderem w pozyskiwaniu zewnętrznych funduszy, które przeznaczamy na realizację kolejnych, coraz ambitniejszych, ale przede wszystkim służących mieszkańcom projektów. Chełm się zmienia i widać to gołym okiem. To pokazuje, że „młodzieńcze wizje" wcale nie są gorsze od tych – nazwijmy je - „niemłodzieńczych". Jeżeli ktoś próbuje sprowadzić dyskusję do kwestii takich jak wiek czy brak doświadczenia, oznacza to, że brakuje mu innych argumentów, albo kurczowo boi się utraty wpływów.

Swój sprzeciw wobec propozycji oraz wsparcie dla Wójta Gminy Chełm deklaruje już teraz podobno senator Józef Zając.

Doskonale znam realia jakimi rządzi się polityka i w pewnym sensie rozumiem działania, które mogą podejmować lokalni politycy. Za 2,5 roku są wybory i potrzebne jest paliwo dla tych, którzy chcą ubiegać się o reelekcję do parlamentu, samorządu lub po prostu chcą zaistnieć. Mam tu na myśli np. Stanowisko Zarządu Gminnego PSL, sygnowane przez Jarosława Wójcickiego, eks-dyrektora Zespołu Szkół Energetycznych i Transportowych w Chełmie, w którym wyrażono „wyraźny sprzeciw" wobec inicjatywy Wojewody Lubelskiego. Wójt także patrzy na całą sytuację przez pryzmat polityki, co jest dla mnie zrozumiałe – chce utrzymać swoje wpływy i pozycję. Natomiast jeżeli chodzi o senatora Zająca, osobiście nie wierzę w jego dezaprobatę wobec odważnych i strategicznych dla całego regionu przedsięwzięć, ale pamiętajmy o tym, że w polityce zawsze jest to drugie, a nawet trzecie dno. 20 lat temu pan senator również miał nierealną dla wielu wizję utworzenia szkoły lotniczej wraz z całą infrastrukturą. Wówczas przyjmowano to jako swego rodzaju szaleństwo. Wiemy, jak to wygląda obecnie. Odważny plan, mimo licznych i wpływowych w tamtym czasie przeciwników, został zrealizowany. Różnica polega na tym, że senator Zając przedstawiając swoją wizję był postacią anonimową, dlatego ludzie nie do końca wierzyli w powodzenie jego planów. W moim przypadku jest inaczej. W ciągu trzech lat sprawowania urzędu Prezydenta Chełma sprowadziliśmy do miasta rekordowe, opiewające już na kilkaset milionów złotych środki zewnętrzne przeznaczone rozwój i dzięki temu wspólnie zmieniamy nasze miasto. Nawet moi zagorzali przeciwnicy mówią, że „wreszcie coś się w tym Chełmie dzieje". Chełm ma swoje „pięć minut", które musimy maksymalnie wykorzystać. Nie z myślą o partykularnych interesach i „stołkach", ale z myślą o mieszkańcach całego regionu. Niezależnie od tego, kto w przyszłości będzie prezydentem Chełma, jaką opcję polityczną będzie reprezentował – w przypadku sfinalizowania procesu przyłączeniowego i zrealizowania wspomnianych planów – wreszcie skończy się uzależnienie miasta i regionu od sytuacji politycznej. Będą nowe tereny inwestycyjne, nowi inwestorzy, powstaną nowe miejsca pracy. Staniemy się liderem ściany wschodniej.

„Nowy Chełm" to:

1. Obniżenie stawek podatkowych
2. Park Technologiczno-Przemysłowy
3. Tysiące nowych miejsc pracy
4. Bezpłatna komunikacja miejska dla wszystkich
5. Gwarancja zatrudnienia dla pracowników gminnych jednostek
6. Fundusz Inwestycyjny dla przyłączonych terenów
7. Utrzymanie i kontynuacja gminnych oraz miejskich inwestycji
8. Większe możliwości pozyskiwania funduszy
9. Bezpieczeństwo - zwiększone i rozszerzone patrole Straży Miejskiej
10. Zwiększenie wsparcia i finansowania dla jednostek Ochotniczej Straży Pożarnej i NGO

Bardzo śmiałe wizje…

Realizacja zaplanowanych przedsięwzięć to etapowy i złożony proces. Niektórzy, wydawać by się mogło „doświadczeni", sugerują natomiast, że jakakolwiek deklaracja złożona np. w styczniu powinna być zrealizowana już miesiąc później. Powtórzę: mówiono, że bezpłatna komunikacja i 100 milionów złotych na wodorowe autobusy to mrzonka, inni dotąd śmieją się z pomysłu budowy południowej obwodnicy Chełma, a my złożyliśmy wniosek i jesteśmy bliscy pozyskania gigantycznego dofinansowania. Lada moment powstanie też północna obwodnica Chełma znajdująca się w ciągu drogi ekspresowej z Piask do Dorohuska. Remontujemy kolejne ulice w samym mieście: Kolejowa, Lubelska, Lwowska, Sybiraków, Okszowska, Batorego, Jagiellońska, Piłsudskiego, Wojsławicka/3-go Maja, Ceramiczna itd. Dzięki osiągnięciu porozumienia udało się dokończyć zagrożone budowy: DK12 i Chełmskiego Centrum Aktywności Gospodarczej. Co więcej pozyskaliśmy środki, które w znacznej mierze pokryły wkłady własne tych inwestycji. Stary, upadający Dworzec PKS, dzięki współpracy z Agencją Rozwoju Przemysłu, zmieni się w nowoczesną i funkcjonalną przestrzeń, która diametralnie odmieni charakter centrum. To zaledwie ułamek tego, co chcemy jeszcze zrobić, mam tu na myśli np. Centrum Kultury czy Centrum Nauki. Wszystko, po wielu latach, w Chełmie wreszcie zaczyna iść w dobrym kierunku. Ale to za mało, ponieważ musimy sobie zadać pytanie: co dalej z naszym całym regionem? Powiedzmy sobie szczerze: nie chodzi tylko o Chełm, nie chodzi o „widzimisię" moje czy Wójta. Odpowiedzialność spoczywa na nas wszystkich, nie powinniśmy myśleć więc o własnym interesie, o doraźnych korzyściach w postaci pełnienia pewnych funkcji. Jesteśmy wybierani przez mieszkańców i powinniśmy im służyć. Liczę się z tym, że inicjatywa Wojewody Lubelskiego, którą ja popieram, może

eprasa.pl c7a6959bff

być odebrana negatywnie. Jestem jednak przekonany, że za kilka lat spotkamy się w tym samym miejscu, a region, który dziś stoi przed gigantycznymi wyzwaniami i potrzebuje odważnych decyzji oraz strefy aktywności gospodarczej z prawdziwego zdarzenia, będzie w końcu tętnił życiem.

Mieszkańcy gminy boją się jednak, że konsekwencją przyłączenia do miasta będą wyższe rachunki…

Chcę to kategorycznie zdementować. Jeżeli przyłączenie stanie się faktem, będziemy kierować się zasadą równania stawek podatkowych do najniższych.

Co to oznacza?

Na przykład to, że obecni mieszkańcy terenów, które miałyby zostać przyłączone do miasta, zapłacą niższą stawkę chociażby za odbiór odpadów wynoszącą obecnie w Chełmie wynosi 10,90 złotych, zaś w Gminie Chełm ponad 16 złotych. Ta sama zasada działa w obie strony - wyrównamy do najniższej stawki.

Co z wodą?

W tym przypadku nie do końca zależy to od nas. Pamiętajmy bowiem, że o wysokości taryf decydują Wody Polskie. Nie obawiam się jednak tego, ponieważ w tym roku Wody Polskie wyraziły aprobatę wobec naszego wniosku i dzięki temu możliwe było obniżenie stawek. Zdarzyło się to po raz pierwszy od wielu lat. Jak już wielokrotnie podkreślałem: chcę, aby Chełm był miastem przyjaznym, dlatego będziemy kontynuować politykę obniżania kosztów życia, również w przypadku terenów przyłączonych. Jestem dobrej myśli.

A co z transportem publicznym?

Bezpłatna komunikacja będzie rozszerzona na nowe tereny, siatka komunikacyjna zostanie rozbudowana. Mieszkaniec każdej z włączanych miejscowości będzie mógł skorzystać z bezpłatnego i nowoczesnego transportu publicznego. W ten sposób będziemy przeciwdziałać wykluczeniu komunikacyjnemu.

O pracę z pewnością będą obawiać się również gminni urzędnicy czy pracownicy oświaty…

Absolutnie nie będzie żadnych zwolnień. Pamiętajmy, że ewentualny proces przyłączeniowy będzie poprzedzony kontraktem społecznym, który wypracujemy i zechcemy zawrzeć z mieszkańcami wytypowanych do przyłączenia przez Wojewodę Lubelskiego terenów. Będzie to gwarancja i zabezpieczenie dla mieszkańców. Pojawiają się również głosy, że miasto planuje likwidację szkół, bibliotek czy innych gminnych jednostek. To kłamstwo, które muszę to stanowczo zdementować. Uspokajam rodziców i uczniów – przyszłość żadnej z gminnych szkół nie jest zagrożona. Jeżeli jednak jesteśmy już przy oświacie, to z przeprowadzonych badań i analiz społeczno-finansowych wynika, że jedyną placówką, której zasadność funkcjonowania można, z uwagi na gospodarność wydatkowania środków publicznych, podważać jest Szkoła Podstawowa Nr 2 w Chełmie. To temat na inną rozmowę ale przede wszystkim nie ma takich planów.

A jak Pan odpowie na sugestie, że miasto szuka w ten sposób pieniędzy, że chce spłacać własne długi?

To nieprawda. Dodatkowe fundusze, które niewątpliwie wzmocnią miejski budżet, zostaną skierowane przede wszystkim na rozwój. Powstanie specjalny Fundusz przeznaczony wyłącznie na inwestycje dla terenów przyłączonych. Gwarantujemy również utrzymanie i kontynuację gminnych oraz miejskich inwestycji. Nie będziemy i deklaruję to z pełną świadomością, spłacać długu miasta z pieniędzy gminnych. Chcę to podkreślić jeszcze raz: „Nowy Chełm" to tysiące nowych miejsc pracy, nowe perspektywy i zupełnie nowa przyszłość. To sytuacja „win to win". Mieszkańcy nie powinni czuć się zaniepokojeni, ponieważ na całym procesie tylko zyskają. **Dziękuję za rozmowę**

Mapa topograficzna w skali 1:25 000 z zaznaczeniem planowanych zmian granic administracyjnych Miasta Chełm

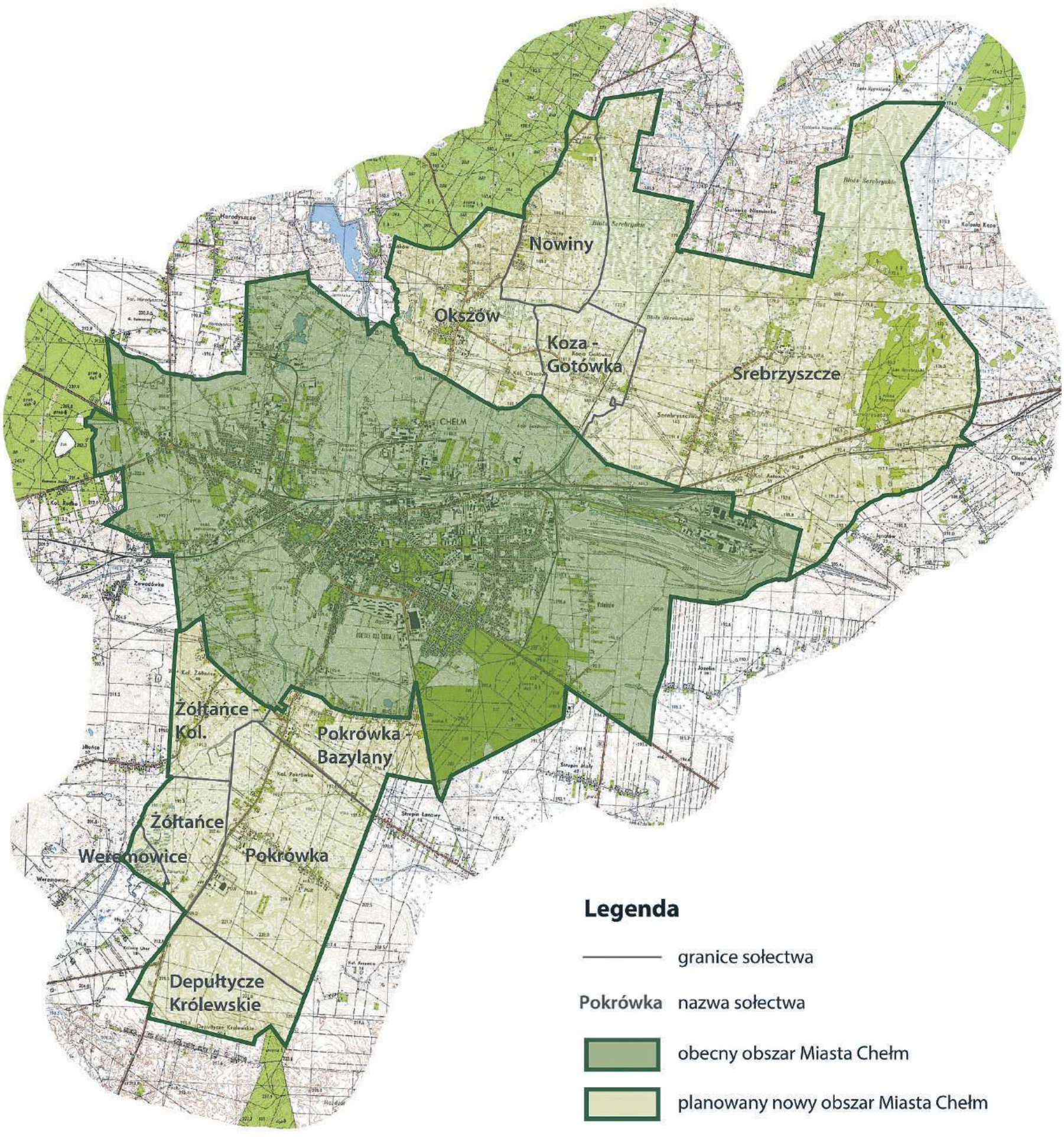

W przypadku sołectw: Depułtycze Królewskie, Weremowice i Żółtańce wyodrębnione zostały wyłącznie części całkowitej powierzchni.

eprasa.pl c7a6959bff

Zabierz Nowy Tydzień na wakacje

Zaczynamy publikować nadsyłane, urlopowe zdjęcia naszych czytelników. Na kolejne czekamy do końca września. Należy je przesyłać na adres: konkurs@nowytydzien.pl Na zdjęciu powinna być widoczna nasza gazeta, chociaż jej fragment z widocznym logotypem). Pamiętajcie, by dołączyć do fotografii swoje dane (imię nazwisko, adres i numer telefonu) oraz kilka słów o tym, jak spędzacie tegoroczny urlop. Nie oczekujemy zdjęć z wyprawy na Majorkę czy Wyspy Dziewicze. Dla nas liczy się pomysłowość i dobra zabawa, dlatego nic nie stoi na przeszkodzie, byście zabrali Nowy Tydzień na wakacje na swoim balkonie czy słynnej wyspie Rodos (Rodzinne Ogródki Działkowe Otoczone Siatką).

Otrzymane zgłoszenia będziemy publikować na naszych łamach, w październiku dołączymy kupon na podstawie którego można będzie głosować na ulubione zdjęcie. Trzy najlepsze, ich zdaniem, zdjęcia wybiorą czytelnicy,(do 29 października). Uwaga! Spośród wszystkich biorących udział w głosowaniu również wylosujemy szczęśliwca, który otrzyma upominek od organizatorów.

Zaprezentuj się!

Wszyscy uczestnicy konkursu w kategorii „zdjęcie" będą mogli również zadeklarować udział w kategorii „prezentacja". Wystarczy dopisać taką informację przy wysyłaniu zgłoszenia. Spośród chętnych jury wyłoni 5 osób, które zakwalifikują się do ścisłego finału.

Finał kategorii „prezentacja" odbędzie się w pierwszej połowie listopada podczas spotkania Chełmskiego Klubu Podróżników (wtedy też nastąpi uroczyste rozstrzygnięcie konkursu w kategorii „zdjęcie"). Piątka wybranych będzie musiała zaprezentować się i opowiedzieć o swoich wakacjach, urlopie, wypoczynku (czas trwania maksymalnie 10 min, można korzystać ze zdjęć, filmików czy pamiątek z podróży, strojów, degustacji potraw z regionu, który się odwiedziło latem etc.). Sprzęt techniczny (projektor, laptop) zapewniają organizatorzy.

Przesyłajcie zdjęcia, można je robić jeszcze we wrześniu przy okazji wypoczynku, w weekendy. Warto! Wiele nagród czeka!

(opr. pc)

1. Wakacje 2021, piękna pogoda oraz słoneczne dni spędzone w polskich górach

2. Z Nowym Tygodniem i przyjaciółką nad Gdańskiem

3. Niespodziewane spotkanie Adama z niedźwiedziem na grzybobraniu w Kuraszkowie woj. dolnośląskie

4. Magdalena i Paweł na tropie Niedźwiedzi - na Górze Ślęża (woj dolnośląskie) ze starożytną rzeźbą kultową

5. Olsztyn, Nowy Tydzień na Plaży Miejskiej

6. Z Nowym Tygodniem na Wyspach Kanaryjskich na Teneryfie

7. Gdańsk z Nowym Tygodniem. Wycieczka z najlepszą przyjaciółką Iwoną nad Morze Bałtyckie

8. Z Nowym Tygodniem nad naszym polskim morzem

9. Tegoroczne wakacje spędzone w upalnej Turcji, nad Morzem Śródziemnym, piękna pogoda to to czego brak obecnie w Polsce

11. W podróży z Nowym Tygodniem

11. Wałbrzych, ja z moim synkiem Antosiem i w doborowym towarzystwie Nowego Tygodnia

Zgłoszenie do konkursu jest równoznaczne z akceptacją regulaminu, który jest dostępny na naszej stronie internetowej: www.nowytydzien.pl i przede wszystkim wyrażeniem zgody na publikację wizerunku (przesłanych fotografii) na naszym profilu na Facebooku oraz w papierowym wydaniu gazety.

SPONSORZY NASZEGO KONKURSU:

ELEKTROMET Centrum Techniki Narzędziowej
BH meble
SKŁADNICA SPORTOWA
METRO ul. Pijarska 5 Reklama
Iwona Szłapak AGENCJA UBEZPIECZENIOWA
CHEŁMSKI PARK WODNY
GALERIA DZIECIĘCA POKUSA
KOMP-EL ELEKTRONIKA WWW.KOMP-EL.PL
Pro•Project
Chełm, Lubelska 115 tel. 516 090 230 rowery skutery motocykle części serwis dojazd do klienta green world ROMET MOTORS

eprasa.pl c7a6959bff

Chełmska Akademia Ekologii

W ramach Chełmskiej Akademii Ekologii w tym odcinku zajmiemy się zdrowiem. Nadchodzi sezon w którym bardzo ważna będzie odporność naszego organizmu. Choć w zasadzie w czasach pandemii odporność jest wyjątkowa, istotna jest cały czas i może pomóc uniknąć zachorowania. Na poziom odporności największy wpływ ma kilka czynników.

FUNDACJA BUDUJEMY PRZYSZŁOŚĆ cemex

Werwa stowarzyszenie

1. Stres. Szacuje się, że nawet 85% wizyt u lekarzy może być związana z dolegliwościami powodowanymi przez stres. By eliminować stres bardzo ważne jest odpowiednie nastawienie psychiczne, które sprawi, że będziemy się mniej denerwować i przejmować rzeczami mało istotnymi.

Stres możemy zmniejszyć także poprzez aktywność fizyczną i relaks. Pomocne mogą też być medytacje, joga, długie kąpiele i aromaterapia, czyli oddziaływanie terapeutyczne za pomocą zmysłu węchu. Można też skorzystać z pomocy psychologa.

2. Aktywność fizyczna i rekreacja. Fachowcy twierdzą, że minimalny tygodniowy czas aktywności fizycznej to trzy godziny, niezależnie od pory roku i pogody. Wysiłek fizyczny musi być dostosowany do wieku, rodzaju pracy i indywidualnych predyspozycji. Jednak trzeba pamiętać, żeby z tą aktywnością nie przesadzić, gdyż zbyt duży wysiłek sprzyja wytwarzaniu kortyzolu, czyli tzw. hormonu stresu. Pół godziny dziennie wystarczy. Bardzo korzystne jest też hartowanie organizmu, np. poprzez morsowanie lub naprzemienne natryski pod prysznicem.

3. Właściwa dieta. Duża ilość cukrów, fast foodów oraz tłustych i przetworzonych pokarmów zubaża naszą mikroflorę jelitową, która odpowiada za walkę z chorobami. Stanowi swoistą barierę biologiczną dla drobnoustrojów i pasożytów. Korzystne dla zwiększenia odporności jest spożywanie ryb, warzyw, owoców, kiszonek oraz fermentowanych napojów mlecznych. Warto wprowadzić do menu aromatyczne przyprawy, takie jak czosnek, cebula, imbir, kurkuma i cynamon. Wzmacnianiu odporności dobrze służą także kwasy omega-3. Znajdziemy je w tłustych morskich rybach oraz olejach roślinnych, szczególnie lnianym i rzepakowym. Od października do maja warto także spożywać suplementy diety zawierające witaminę D, gdy ż w tym okresie nasz organizm cierpi na jej deficyt.

Korzystny wpływ ma także miód i propolis, jednak należy pamiętać o tym, że miód w temperaturze wyższej niż 45 stopni stopni Celsjusza traci swoje prozdrowotne właściwości. Jednak bardzo ważne jest to, by w spożywaniu tych produktów zachować umiar, jeśli zjemy ich zbyt dużo to nie tylko nasz organizm ich nie wchłonie, ale wręcz może to być niekorzystne. Bardzo ważne jest także odpowiednie nawodnienie organizmu, dorosły człowiek powinien pić około 1,5 litra wody dziennie. Należy pamiętać też o odpowiedniej wadze ciała, gdyż ludzie otyli szybciej łapią infekcje.

4. Używki. Alkohol, papierosy (także "palone" biernie), a nawet nadmiar kawy zwiększają zapotrzebowanie organizmu na witaminy A, C i E oraz oraz inne składniki mające wpływ na aktywność komórek odpornościowych. Warto z używek zrezygnować lub przynajmniej ograniczyć do sporadycznych degustacji.

5. Niedobór snu. Zbyt krótki sen obniża poziom limfocytów T, które są swoistą tarczą ochronną organizmu. To ile powinniśmy spać zależy od wielu czynników, jednak można przyjąć, że minimalna ilość snu dla osoby dorosłej to sześć, natomiast optymalna to około ośmiu godzin.

LEK. TOMASZ WOJEWODA
SPEC. GINEKOLOG - POŁOŻNIK
KOMPLEKSOWA OPIEKA POŁOŻNICZA-GINEKOLOGICZNA
USG, KTG, cytologia
Przyjmuje poniedziałek 16.00-18.00
Chełm, ul. Wołyńska 32
REJESTRACJA
tel. 82 563 13 53, 82 565 13 53

TESSA
www.rtg-usg.com.pl
Spec. radiolog Anna Hryszko
Cyfrowy Aparat RTG
Nowoczesny aparat USG, Doppler
GABINET GINEKOLOGICZNO-POŁOŻNICZY
USG 4D
lek. spec. ginekolog-położnik
Marek Lipiec
CZYNNE PN-PT 8.00-18.00
SOBOTY 9.00-12.00
Chełm, ul. Kolejowa 94
tel. 82/ 565-40-68, 549-19-09
(DAWNA SPÓŁDZIELNIA INWALIDÓW - CUKIERNIA)

PRYWATNY GABINET NEUROLOGOPEDYCZNY
Ada Wróblewska
PRZYCHODNIA NR 1 W CHEŁMIE
UL. WOŁYŃSKA 11, ✆ 661 418 886

Gabinet Chirurgii Ogólnej i Proktologicznej
lek. Rafał Domagała
SPECJALISTA CHIRURG
Chełm, ul. Szpitalna 37/ Novena Clinica
Czynny w środy 15.30 - 19.30
Rejestracja tel.: 691 984 545
www.chirurg-chelm.pl

AOB medycyna estetyczna
dr Alicja Ożóg Brzozowiec
drobna zmiana WIELKIE EFEKTY
• LECZENIE TRĄDZIKU
• ZABIEGI ODMŁADZAJĄCE
• USUWANIE ZMIAN
• BIOREWITALIZACJA
• MIKRODERMABRAZJA
• MEZOTERAPIA
• LIPOSONIX • ULTHERAPY
• ZABIEGI LASEREM FRAKCYJNYM
• OSOCZE BOGATOPŁYTKOWE
rejestracja telefoniczna: 501 188 060
Chełm: ul. Zachodnia 37
Lublin: ul. Strzembosza 11
www.aobmedycynaestetyczna.pl

DIAGNOSTYKA laboratoria medyczne ...więcej niż wynik
www.diagnostyka.pl
Największa sieć laboratoriów medycznych w Polsce
...blisko Ciebie
Zapraszamy do Punktów Pobrań w Chełmie:
Al. 3-go Maja 22 (lok. 3) godz. pracy pn-pt 7.30-11.00 sob. 8.00-11.00
ul. Lubelska 66 godz. pracy pn-pt 7.30-11 oraz 15.00-17.00

GABINET ZDROWIA PSYCHICZNEGO
Przychodnia Centrum
Dr n. med. Marek Daniłosio
specjalista psychiatra, psychoterapeuta
22-100 Chełm, ul. Szpitalna 47, tel. 82 569 90 10, 82 569 90 11
www.przychodniacentrum.com

GABINET ZDROWIA PSYCHICZNEGO
Lek. med. Piotr Skubis
Specjalista psychiatra
Specjalista terapii środowiskowej
Psychoterapeuta
Chełm, ul. Mickiewicza 41
tel. 606 255 456
przyjmuje w poniedziałki od godz. 15⁰⁰
(także wizyty domowe)

Novena Clínica
lek. med. Piotr Kiwiński specjalista chirurg-onkolog
lek. med. Rafał Domagała specjalista chirurgii ogólnej
lek. med. Mariusz Nieróbca specjalista chirurgii ogólnej
lek. med. Maciej Siembida lekarz medycyny estetycznej
Lek. Med Karol Terlecki chirurgia naczyniowa
lek. med. Andrei Elikau otolaryngolog
CHIRURGIA
- OPERACJE PRZEPUKLIN
- OPERACJE STULEJKI, PLASTYKA NAPLETKA
- OPERACJE WODNIAKA JĄDRA
- OPERACJE GUZKÓW PIERSI
- USUWANIE ZNAMION I NOWOTWORÓW SKÓRY
- WYCINANIE WRASTAJĄCYCH PAZNOKCI
- USUWANIE BRODAWEK, ODCISKÓW
- USUWANIE KASZAKÓW, TŁUSZCZAKÓW
- KOREKTA BLIZN, „WSZYWKI"
- I WIELE INNYCH...
PROKTOLOGIA
- LASEROWE USUWANIE ŻYLAKÓW ODBYTU (HEMOROIDÓW)
- SZCZELINY ODBYTU
- „GUMKOWANIE" ŻYLAKÓW ODBYTU
CHOROBY ŻYŁ I TĘTNIC
- OPERACJE ŻYLAKÓW KOŃCZYN DOLNYCH - SYSTEM FLEBOGRIF, LASER CELON
- NIEWYDOLNOŚĆ ŻYLNA
- OWRZODZENIA KOŃCZYN
- SKLEROTERAPIA - ZAMYKANIE ŻYLAKÓW, NACZYNEK
- USG DOPPLER ŻYŁ I TĘTNIC
LARYNGOLOGIA
- PORADY LARYNGOLOGICZNE
- LECZENIE KRWAWIENIA NOSOWEGO
- USUWANIE ZMIAN ŚLUZÓWKI JAMY USTNEJ, GARDŁA, NOSA
- PLASTYKA WĘDZIDEŁKA JĘZYKA, WARGI GÓRNEJ
- NACINANIE ROPNI, KRWIAKÓW
- USUWANIE WOSKOWINY Z USZU
MEDYCYNA ESTETYCZNA
- TOKSYNA BOTULINOWA „BOTOX"
- KWAS HIALURONOWY „RESTYLANE" – POWIEKSZANIE UST, KOREKTA ZMARSZCZEK
- OSOCZE BOGATOPŁYTKOWE – „WAMPIRZY LIFTING"
- MEZOTERAPIA I MIKRONAKŁUWANIE
- LASER FRAKCYJNY CO2 – KOREKTA ZMARSZCZEK, BLIZN, ROZSTĘPÓW
- NICI LIFTINGUJĄCE, PEELINGI MEDYCZNE
- LECZENIE NADPOTLIWOŚCI
- I WIELE INNYCH...
KOSMETOLOGIA
- DEPILACJA LASEROWA
- ZABIEGI PIELĘGNACYJNE, ODMŁADZAJĄCE, OCZYSZCZAJĄCE
- OCZYSZCZANIE MANUALNE TWARZY
- KWASY
- MANICURE, PEDICURE
- STYLIZACJA RZĘS I BRWI
691 98 45 45
www.novenaclinica.pl
rejestracja@novenaclinica.pl
ul. Szpitalna 37
22-100 Chełm
Zapraszamy
pon.- pt. 10:00 -18:00

SPECJALISTA ORTODONTA
rejestracja: 502 508 888
lek. Dent. Dominika Grabowska - Miazek
NOWOŚĆ! NAKŁADKI INVISALIGN
Leczenie dzieci i dorosłych - Aparaty zdejmowane i stałe

Indywidualna Specjalistyczna Praktyka Ortodontyczna
lek. stom. Paweł Maciejczak
specjalista ortodonta
Nowoczesne metody leczenia wad zgryzu
Chełm, ul. Piłsudskiego 11a
poniedziałek-środa-piątek
tel. 082 / 563 02 71

Leczenie zachowawcze
Terapia ozonem
Endodoncja
Protetyka
Profilaktyka - skaling, piaskowanie, lakierowanie, lakowanie
GABINET STOMATOLOGICZNY
lek. dent. Dorota Paradowska Kędzierawska
Chełm, ul. K. Kurpińskiego 12; tel. 82 565 80 11
ZAPRASZAMY poniedziałek, środa, piątek w godz. 9 - 17; wtorek i czwartek w godz. 11 - 19
polub nas na

PRACOWNIA PROTETYCZNA
tech. dent. Jadwiga Branecka-Kania
WYKONAWSTWO I NAPRAWA PROTEZ
poniedziałek – piątek 10.00 -16.00
Chełm, Plac Kupiecki 10 (II piętro)
tel. 606-902-148

KANA Katarzyna Kołodyńska
Pobieranie badań laboratoryjnych w domu pacjenta
- podstawowe badania krwi i moczu
- hormony, markery
- autoimmunologia, testy alergiczne
tel. 607 572 909
BADANIA WYKONYWANE W LABORATORIUM LUXMED W LUBLINIE

eprasa.pl c7a6959bff

Z aktualną nazwą i patronem. Szkoła w Rejowcu ma nowy sztandar

Sztandar dla szkoły jest tak ważny, jak flaga dla kraju. Jego wymianie i poświęceniu towarzyszy podniosła uroczystość. Taką obchodzono właśnie w Szkole Podstawowej im. Mikołaja Reja w Rejowcu.

- Pierwszy sztandar szkoła w Rejowcu miała nadany aż 87 lat temu a drugi w 1976 roku - mówi **Małgorzata Królicka**, dyrektor SP w Rejowcu. - Niestety, ten ostatni zawierał dawną nazwę szkoły - Zbiorcza Szkoła Gminna - i brakowało na nim nazwy naszego patrona, czyli Mikołaja Reja. Stąd decyzja grona pedagogicznego i rady rodziców, aby wymienić sztandar.

Szkoła wraz z rodzicami zebrała pieniądze i zleciła wykonanie sztandaru specjalistycznej firmie. Na jego awersie znalazła się podobizna patrona a na rewersie orzeł w koronie.

10 września odbyła się uroczysta wymiana i poświęcenie nowego sztandaru. To dla każdej szkoły a także całej społeczności lokalnej wyjątkowe święto. - Obecni byli na nim przedstawiciele rady rodziców, pracowników szkoły, uczniów, kuratorium oświaty oraz władz naszego miasteczka a patronat honorowy nad uroczystością objął burmistrz, Tadeusz Górski - mówi dyrektor Królicka.

Wymiana sztandaru miała bardzo podniosły charakter. Został on wprowadzony przez przedstawicieli Rady Rodziców: **Andrzeja Lewczuka**, **Joannę Joszczuk** i **Martę Krysę** i złożony na ręce dyrektor **M. Królickiej**. Następnie dyrektor przekazała go uczniom wraz ze słowami, by strzegli jego dobrego imienia, godności i honoru. Uczniowie złożyli ślubowanie, że „przyjmując ten sztandar przyrzekają otaczać go czcią i dbać o to - by właściwym postępowaniem i rzetelną nauką pracować na dobre imię szkoły, naszej gminy i naszej ojczyzny."

Po przejęciu sztandaru, został on zaprezentowany zgromadzonym i uroczyście wbito pamiątkowe gwoździe przez fundatorów. Od tego momentu Szkoła Podstawowa im. Mikołaja Reja w Rejowcu ma nowy sztandar. Poprzedni spoczął w gablocie. **(bf)**

Nie tylko w szkolnych ławach

Po dwóch miesiącach wakacyjnej beztroski także uczniowie Niepublicznej Szkoły Podstawowej Arka Nasz Dom w Chełmie powrócili do nauki. A ta to nie tylko siedzenie w ławkach, ale także zajęcia terenowe i wycieczki. Na liście odwiedzanych miejsc była m.in. Szajówka Alpaka, gdzie uczniowie poznawali hodowlę sympatycznych alpak i tajniki przerobu ich runa. W Muzeum Ziemi Chełmskiej dzieci obejrzały wystawę wycinanek Marii Chaberko, zatytułowaną „Papierkowa Królowa" a następnie cieszyły się tworzeniem swoich dzieł z papieru. Wyjazd na zajęcia przyrodniczo-leśne w Nadleśnictwie Krasnystaw pogłębił wiedzę o florze i faunie. **(gkj)**

MALUCH TYGODNIA

ANTOŚ, ur. 7 lipca 2021 r. - fot. Małgorzata Cuper

eprasa.pl c7a6959bff

Nagrody rozdane!

Laureaci konkursu na „Uśmiech Nowego Tygodnia" odebrali nagrody. Oficjalne wręczenie odbyło się w miniony czwartek w siedzibie redakcji.

Zwycięzca w kat. wiekowej 1-6 lat, 2-letni Szymon otrzymał talon na 300 złotych do sklepu „Smyk", ufundowany przez Biuro Usług Turystycznych „Krystyna". Zdobywczyni II miejsca, 3-letnia Lila otrzymała talon do sklepu rowerowego jednego ze sponsorów konkursu „Green World". 4-letni Błażej, który zajął III miejsce - zestaw gier ufundowany przez Galerię Dziecięcą „Pokusa".

W starszej kategorii wiekowej zwyciężyła 10-letnia Dominika - otrzymała talon na 500 złotych do wykorzystania w sklepie „Martes Sport", ufundowany przez Chełmskie Centrum Kominiarstwa. Laureatka II miejsca, czyli 8-letnia Kinga weźmie udział w profesjonalnej sesji zdjęciowej, którą wykona Małgorzata Cuper, zaś 8-letnie siostry Maria i Weronika odebrały nagrodę od redakcji, bezprzewodowe słuchawki.

Zdjęcia laureatów w poszczególnych kategoriach prezentujemy na okładce gazety, a wszystkim uczestnikom konkursu jeszcze raz dziękujemy za udział w naszej zabawie. Jednocześnie zapraszamy do śledzenia naszych konkursów, bo nagrody - jak sami widzicie - są zawsze bardzo atrakcyjne.

nowy tydzień tygodnik lokalny
Małgorzata Cuper Studio fotografii artystycznej
POKUSA PRESTIGE
BIURO USŁUG TURYSTYCZNYCH Krystyna 22-100 CHEŁM ul. Lwowska 13 (Pawilon CHROBRY I piętro) tel. (082) 565 46 37
rowery skutery motocykle części serwis dojazd do klienta green world
Chełmskie Centrum KOMINIARSTWA

PODZIEL SIĘ RADOŚCIĄ
i wyślij zdjęcie noworodka:
redakcja@nowytydzien.pl

Studio Video - Foto
Marek i Paweł Bzdeń
0696-442-890
082-576-12-73
www.mpbvideo.pl

StudioPIX
film i fotografia
tel. 607 160 861
info@fotovideo-studio.pl
filmowanie, fotografia, fotoksiążki, fotoalbumy
archiwizacja kaset i materiału HD na płyty DVD i Blu-ray Disc
www.fotovideo-studio.pl

Małgorzata Cuper
Studio fotografii artystycznej
m.cuperstudio@gmail.com
+48 504 878 644

DOM WESELNY ZA BORKIEM
www.zaborkiem.pl
WOLNE TERMINY
Na miejscu pokoje 2 i 3-osobowe
Zawsze udane bale, wesela i bankiety. Wykwintna kuchnia i fachowa organizacja
Chełm, ul. Hrubieszowska 135, tel. 82/ 560 32 71, 785 701 066

Imprezy od A do Z
TERAZ PRZY DEPTAKU!
■ doradztwo i organizacja imprez (wesela, komunie, eventy)
■ fotobudka
■ dekoracje kościołów, sal weselnych i innych
Świat imprez
tel. 782 700 037
ul. Lwowska 11 www.swiatimprezchelm.pl

STUDIO FILMU I FOTOGRAFII CYFROWEJ
www.studiovideo.info.pl
tel. 608629490 kita.andrzej@wp.pl

POKUSA PRESTIGE
Wszystko dla Ciebie i Twojego dziecka.
ul. Okszowska 39 | al. Żołnierzy 1 AWP (róg Lwowskiej)
Godziny otwarcia Galerii: pn-pt: 9-18, sobota 9-15
Wyprzedaż produktów pościelowych do 50% taniej!
DUŻY WYBÓR WÓZKÓW SPACEROWYCH
Co półroczną nagrodę markowy wózek spacerowy ufundował wiodący polski producent
coletto

Co miesiąc rozdajemy wyprawkę
Dwa razy w roku wózek dziecięcy
Wystarczy w jednym z salonów Pokusa zostawić drukowany przez nas kupon, który będzie brał udział w losowaniu.
IMIĘ I NAZWISKO
ADRES
TELEFON
DATA PODPIS PRACOWNIKA SKLEPU
Nagrodę można odbierać w terminie do dwóch tygodni od ukazania się wyników losowania.
Już jeden kupon bierze udział w losowaniu

Full HD 1080p
Studio FOTO VIDEO
Zadzwoń! Przyjdź! Zobacz!! To nic nie kosztuje
Filmowanie i fotografia
Zapis 16:9 SD lub HD
Archiwizacja na DVD i Blu-ray Disc
MARIO MIX
Mariusz Matysek
tel. 82 562 02 60
kom. 604 85 77 97
www.mariomix.pl

eprasa.pl c7a6959bff

XXVI Turniej Chmielakowy

Tegoroczne zawody chmielakowe zostały zorganizowane w niedzielę 19 września b.r. Deszczowa aura nie sprzyjała organizacji zawodów i koleżeńskiej rywalizacji o miano najlepszego na strzelnicy myśliwskiej w Kumowej Dolinie w m. Rudka k/Chełma. Rywalizowało 57 zawodników z piętnastu okręgów PZŁ (Kalisz, Olsztyn, Ostrołęka, Tarnobrzeg, Katowice, Lublin, Łomża, Siedlce, Warszawa, Radom, Przemyśl, Białystok, Biała Podlaska, Zamość oraz Chełm). Patronat honorowy nad zawodami objął senator Józef Zając. Obowiązki sędziego głównego pełnił Wojciech Szymański. Pomoc medyczną zabezpieczał Jerzy Wojciech Suchodół. Nad sprawnością maszyn i urządzeń czuwał Zbyszek Świszcz. Uroczystego otwarcia zawodów dokonał Mariusz Michalczuk, członek NRŁ. Podczas otwarcia zawodów wręczono odznaczenia łowieckie: *Złom* otrzymał Michał Zieńko a *Brązowy Medal Zasługi Łowieckiej* - Krzysztof Pączek. Uczestnicy zawodów otrzymali okolicznościowy magnes na lodówkę. Zgodnie z regulaminem zawodów rywalizowano w pełnym wieloboju myśliwskim.

Wyniki w klasie mistrzowskiej:
1. Sławomir Tomala o/Tarnobrzeg 479/500 pkt.
2. Henry Górski o/Tarnobrzeg 476 pkt.
3. Marcin Zieliński o/Radom 465 pkt.
4. Krzysztof Szczęch o/Tarnobrzeg 460 pkt.
5. Paweł Piętak o/Chełm 453 pkt.
6. Marcin Szymczuk o/Białystok 446 pkt.

Wyniki w klasie powszechnej:
1. Bartłomiej Borysiuk o/Warszawa 446 pkt.
2. Cezary Cąkała o/Siedlce 443 pkt.
3. Jarosław Konarski o/ Biała Podlaska 440 pkt.
4. Sławomir Udrycki o/ Lublin 437 pkt.
5. Grzegorz Bocian o/Przemyśl 423 pkt.
6. Grzegorz Łogin o/Warszawa 411 pkt.

Wyniki w klasyfikacji Dian:
1. Anna Jańczak o/Chełm 344 pkt.
2. Monika Szymkiewicz-Wójcik o/ Radom 312 pkt.
3. Aleksandra Sawicka o/Chełm 264 pkt.
4. Anna Krystynek-Kuryś o/Chełm 216 pkt.

Wyniki w klasyfikacji Seniorów 60+:
1. Wojciech Gąsowski o/Ostrołęka 438 pkt.
2. Waldemar Jaczyński o/Lublin 417 pkt.
3. Kazimierz Wąsowski o/Biała Podlaska 388 pkt.
4. Zbigniew Grzybowski o/Radom 379 pkt.
5. Józef Pituch o/Chełm 337 pkt.
6. Zbigniew Kostyła o/Zamość 296 pkt.

Organizatorzy dla najlepszych przygotowali puchary, dyplomy i nagrody rzeczowe. Sponsorami pucharów byli: senator Józef Zając, poseł do Parlamentu Europejskiego Beata Mazurek, marszałek województwa lubelskiego Jarosław Stawiarski, burmistrz Rejowca Tadeusz Górski i wójt gminy Chełm Wiesław Kociuba. Sponsorami nagród byli: Alior Bank - Oddział w Chełmie, Elite Zwierzyniec, Rusznikarnia Michał Szawara, Sklep myśliwski Aleksander Sajur w Lublinie, Hobby Salon w Chełmie, Unirolp Srebrzyszcze Eugeniusz Mazurek, Top Bud Piotr Lipczyński, Robert Polski, Piotr Kędzierawski, Zbyszek Kostyła oraz Bogusław Michalczuk i Mirosław Sawicki. Sponsorami zawodów byli: RSP Zagroda Adam Bojarski, Nasta Poland Bartosz Adamczyk, Restauracja Gęsie Sprawki Paweł Piętak, Browar Jagiełło Lucjan Jagiełło oraz Pcion Lody Tradycyjne Jacek Pcion. Patronat medialny na turniejem objął Nowy Tydzień - tygodnik lokalny. Podczas uroczystości zamknięcia zawodów Leszek Ligaj wręczył Mariuszowi Michalczukowi i Mirosławi Sawickiemu pamiątkowe medale z okazji 75-lecia Ligi Obrony Kraju. **(m)**

WĘDKARSKI KOŁOWROTEK

Pierwsi prezesi wybrani

Ruszyła kampania wyborczo-sprawozdawcza w kołach okręgu chełmskiego. Nowe władze jako jedni z pierwszych wybrali członkowie Wodnika. Prezesem został **Sebastian Radzikowski**. Wiceprezesem ds. sportu jest **Andrzej Koguciuk**. Nie zmienił się skarbnik - funkcję tę przez kolejną kadencję pełnić będzie **Daniel Kowalczuk**. Sekretarzem został **Stanisław Kowalczyk**. **Piotr Sadura** będzie odpowiadał za młodzież, funkcję gospodarzy pełnić będą **Robert Szkałuba** i **Tomasz Radziewicz**.
Praktycznie bez zmian działać będzie do 2024 r. zarząd koła PZW Wola Uhruska. Przewodzić mu będzie **Waldemar Tomczak**. Jego zastępcy to **Andrzej Polak** i **Krzysztof Dybek**. Skarbnikiem jest **Marek Talma**. Decydując się na kolejną kadencję przewodzenia w kole W. Tomczak uciął spekulacje, jakoby miałby on starać się o stanowisko prezesa chełmskiego okręgu PZW, na którym zastąpiłby **Ryszarda Kowalskiego**.

O Puchar Komendanta

(11 września) Wędkarze spotkali się na Bugu w Dorohusku na corocznych, otwartych zawodach o „Puchar Komendanta Placówki Straży Granicznej w Dorohusku" organizowanych przez NSZZ Funkcjonariuszy Straży Granicznej Zarządu Oddziałowego w Chełmie i koło PZW Dorohusku. W szranki stanęło 28 zawodników z ośmiu kół. Łowiono metodą gruntową w dwóch, trzygodzinnych turach. Najlepiej poradzili sobie zawodnicy z koła Moczykij, zajmując trzy pierwsze miejsca. Zwyciężył **Paweł Kaszowski**, zajmując także pierwsze miejsce w klasyfikacji „najlepszy zawodnik Straży Granicznej", przed **Markiem Wróblewskim** i **Przemysławem Domańskim**. Drużyna z koła Moczykij zajęła oczywiście także pierwsze miejsce w klasyfikacji drużynowej zawodów przed kołami: Sukces i Krasnystaw Miasto. W klasyfikacji „najlepsza zawodniczka" pani **Jolanta Kowalczyk** niestety nie miała rywalek. Na zakończenie, przydzielono nagrodę „największy farciarz zawodów" ufundowaną przez **Alberta Pikusa** - właściciela sklepu wędkarskiego „MOCZYKIJ". W tym roku miano to przypadło **Robertowi Skiminie**. Zawody sędziowali: **Roman Skurzewski**, **Jerzy Bernacki** i **Robert Ostasz**.

Puchar Dyrektora Cementowni

Zarząd koła PZW Sum zaprasza wszystkich członków na prestiżowe zawody o „Puchar Dyrektora Cementowni". Imprezę zaplanowano na sobotę (9 października). Miejscem zmagań będzie rzeka Bug w Woli Uhruskiej. Udział zgłaszać mogą drużyny trzyosobowe, z których każda będzie łowiła inną metodą (spławik, grunt i spining). Wpisowe wynosi 10 zł od zawodnika. Wyjazd autokarem spod przychodni zdrowia przy ul. Wołyńskiej 11 o godz. 6.30. Zawody będą połączone z 55. rocznicą powstania koła. Zapisy do 30 września pod numerami: 506 153 584 (Marian Grzywna) i 510 060 555 (Sklep Zoologiczno-Wędkarski - róg ul. Przemysłowej i Wołyńskiej).

O Puchar Prezesa

(12 września) Na Bugu w Dorohusku koło PZW Wodnik zorganizowało zawody o „Puchar Prezesa". 21 osób łowiło na grunt, 3 na spławik, 4 startowało w spiningu. Na wagę trafiło ponad 42 kg ryb, które wróciły do wody. Zmagania wygrał **Robert Szkałuba**, drugi był **Konrad Szyszkowski**, trzeci **Adam Wenek**. Sędzią głównym zawodów był **Kazimierz Kowalczuk**, prezes zarządu. Za organizację imprezy odpowiadali **Robert Szkałuba**, **Piotr Sadura** oraz **Tomasz Radziewicz**. Były to ostatnie zawody zorganizowane przez obecny zarząd koła.

Zawody MPGK

W sobotę (18 września) na Bugu w Woli Uhruskiej odbyły się coroczne zawody wędkarskie o Puchar Przewodniczącego NSZZ Solidarność przy MPGK sp. z o.o. w Chełmie. Po całonocnych opadach deszczu w sobotę rano stawili się tylko najodważniejsi pracownicy, emeryci i renciści spółki. W zawodach wzięło udział 15 zawodników. Po rywalizacji w dwóch kategoriach najwyższe miejsca zajęli: Spławik: 1. **Konrad Szyszkowski** - 7760 g., 2.**Krzysztof Szyszkowski** - 7380 g., 3. **Waldemar Kowalczyk** - 4220 g.
Grunt: 1. **Mariusz Charczuk** - 8460 g., 2. **Jarosław Gruszecki** - 7800 g., 3. **Marian Chwaszcz** - 7480 g. Puchar za największą rybę zdobył sam fundator nagrody - członek rady nadzorczej Jarosław Gruszecki (leszcz o wadze 1400 g), który przekazał nagrodę drugiemu w tej kategorii **Stanisławowi Bielakowi** (leszcz o wadze 960 g). Zawodnicy w sumie złowili prawie 78 kg ryb. Organizatorzy składają serdeczne podziękowania dla sklepu Multifishing za pomoc w zakupie nagród oraz dla pań Bożenki i Ani za pomoc w przygotowaniu i wydaniu ciepłych posiłków.

Chełm Miasto zaprasza na Puchar Prezesa Chełm Miasto

Zarząd koła PZW Chełm Miasto zaprasza swoich członków na zawody towarzyskie „Puchar Prezesa", które odbędą się w niedzielę (3 października) na zbiorniku Stańków. Metoda połowu grunt lub spławik. Zbiórka uczestników na parkingu od strony wsi o godz. 6. Szczegółowe informacje pod numerem 600 268 011.

Łowili o Puchar Skarbnika

W niedzielę (12 września) na Stańkowie koło PZW Chełm Miasto zorganizowało gruntowo-spławikowe zawody o „Puchar Skarbnika". Wygrał **Wojciech Nadolski** - 3850 g., drugi był **Andrzej Kowalczyk** - 2466 g., trzeci **Ryszard Ragaman** - 1698 g. Kolejne miejsca zajęli: 4. **Andrzej Kłosowicz** - 1325 g., 5. **Kazimierz Rymczuk** - 1237 g., 6. **Waldemar Pieczykolan** - 1067 g. Największą rybę - szczupaka o wadze 1325 g. złowił A. Kłosowicz. Puchary ufundował sędziujący zawody **Marian Giebudziński**.

Zawody „Powitanie jesieni"

Radny gminy Dorohusk, **Wojciech Mazurek** zaprasza wszystkich wędkarzy na otwarte zawody „Powitanie jesieni". Areną zmagań będzie starorzecze Bugu w Okopach tzw. Marcinek przy ośrodku wypoczynkowym Nadbużański Raj. Zawody zaplanowano na sobotę (2 października) o godz. 11. Łowić można na jedną wędkę na grunt lub spławik. Zapisy w formie sms-wej (imię, nazwisko, nazwa koła) pod numerem 601 697030 do 30 września. Wpisowe 30 zł. Po zawodach integracja i poczęstunek. **(bm)**

Zawody działaczy

W sobotę (11 września) w Woli Uhruskiej rozegrano tegoroczną edycję zawodów dla działaczy Okręgu PZW w Chełmie i prezesów kół. W zawodach udział wzięło łącznie 35 uczestników, którzy byli klasyfikowani w dwóch kategoriach - ryba spokojnego żeru i ryba drapieżna. Sędziowała ekipa w składzie: **Marian Grzywna** (sędzia główny), **Magdalena Nowicka** (zastępca) oraz **Krzysztof Daniłów**, **Marcin Adamczyk**, **Radosław Nowicki** i **Artur Ptaszyński**. Wyniki: Ryba drapieżna: 1.**Dariusz Sawa** (Łopiennik) - 240 pkt. (okoń 26,3 cm), 2.**Adam Sokołowski** (Komunalnik) - 160 pkt. (okoń 22,6 cm), 3.**Albert Pikus** (Moczykij) - 140 pkt. (okoń 21,6 cm). Ryba spokojnego żeru: 1.**Marek Sawa** (Wojskowe) - 1.215 pkt. (leszcz), 2.**Roman Mazurkiewicz** (Krasnystaw Miasto) - 960 pkt. (leszcz), 3.**Ryszard Bruchacki** (Dubeczno) - 895 pkt. (leszcz), 4.**Dariusz Łagowski** (Wola Uhruska) - 495 pkt. (karaś srebrzysty), 5.**Andrzej Tchórzewski** (Krasnystaw Miasto) - 400 pkt. (leszcz), 6.**Marek Talma** (Wola Uhruska) - 390 pkt. (leszcz). Puchary i upominki rzeczowe wręczali: prezes ZO PZW **Ryszard Kowalski**, wiceprzewodniczący Rady Gminy Wola Uhruska **Tadeusz Pawłowski**, kapitan sportowy Zarządu Okręgu **Marian Grzywna** oraz dyrektor biura ZO **Krzysztof Daniłów**. Po zakończeniu zawodów uczestnicy mieli okazję spróbować pamiątkowego chleba z napisem Bytyń i datą zawodów z miejscowej piekarni, który dostarczył **Andrzej Polak**, członek Okręgowej Komisji Rewizyjnej.

O Puchar Starosty Chełmskiego

Koło PZW Pasja Wierzbica zorganizowało na zbiorniku Niwa I w Sawinie zawody gruntowe o Puchar Starosty Powiatu Chełmskiego. W zawodach udział wzięło 34 wędkarzy z kół w Wierzbicy, Sawinie oraz Rejowcu Fabrycznym. Sędziowali **Ryszard Kowalski** (sędzia główny) i **Edward Demczuk** (sędzia sekretarz). Wyniki: 1.**Krzysztof Leśnikowski** (Sawin) - 2.280 pkt., 2.**Krzysztof Maj** (Wierzbica) - 1.280 pkt., 3.**Andrzej Ćwir** (Sawin) - 1.200 pkt., 4.**Adam Piskała** (Rejowiec Fabryczny) - 1.100 pkt., 5.**Radosław Mróz** (Wierzbica) - 960 pkt., 6.**Zygmunt Bukowski** (Sawin) - 880 pkt. Organizatorzy dziękują sponsorom zawodów: staroście powiatu chełmskiego i burmistrzowi miasta Rejowiec Fabryczny. Nagrody zwycięzcom wręczali wicestarosta **Jerzy Kwiatkowski** i burmistrz **Stanisław Bodys**. **(kd)**

NAJBLIŻSZE ZEBRANIA W KOŁACH

Brzana - 3 października o godz. 11.00 w Chełmskim Domu Kultury, Plac Tysiąclecia Państwa Polskiego 1 w Chełmie.
Dubeczno 3 października o godz. 12.30 Domu Kultury w Dubecznie.
Chełm Miasto – 10 października o godz. 10.00 w świetlicy biura Okręgu PZW w Chełmie przy ul. Ks.Brzóski 21.

eprasa.pl c7a6959bff

NIERUCHOMOŚCI

25 LAT DOŚWIADCZENIA

ZAUFANIE ⇨ WIEDZA ⇨ SKUTECZNOŚĆ

Wybrane oferty

1.M-3, 37m2, 4 piętro, ciemna kuchnia, os. Dyrekcja, c: 149.000; możliwa zamiana na M-2, parter – 2 piętro

2.M-3, 46m2, 3 piętro, Centrum Chełma, c: 190.000;

3.Niestandardowy, dwupoziomowy lokal mieszkalny o pow. 48m2, 3 piętro, Centrum Chełma, możliwość zaadaptowania na biura, kancelarie, c: 240.000;

4.M-4, 59m2, 3 piętro, meble kuchenne w zabudowie wraz z wyposażeniem w cenie, do zamieszkania bez nakładów finansowych, os. Słoneczne, c: 278.000;

5.M-4, 63m2, 4 piętro, po remoncie, meble w zabudowie w cenie lokalu, os. Kościuszki, c: 289.000;

6.SUPER KOMFORTOWY lokal mieszkalny położony w tzw. „bloku kolejowym" o pow. 66m2 w tym: 3 pokoje, kuchnia, łazienka z wc, 2 piętro, wspólnota mieszkaniowa. Ogrzewanie z sieci miejskiej - dodatkowo zainstalowany kominek. Pełne wyposażenie wysokiej jakości w cenie lokalu, os. Dyrekcja, cena: 396.000;

7.Piętro domu wolnostojącego 60m2 + strych do adaptacji o pow. 63m2, udział w działce gruntu, os. Hrubieszowska, c 100.000;

8.Segment w zabudowie szeregowej o pow. 185m2, do zamieszkania od zaraz, działka 407m2 ogrodzona, zagospodarowana, do zamieszkania od zaraz, Chełm, c: 400.000;

9.Dom 1/2 bliźniaka parterowy z poddaszem użytkowym, o powierzchni 165m2, podpiwniczenie mieszkalne, garaż 1-stanowiskowy w bryle budynku. Rok budowy 2000. Działka 653m2 ogrodzona, zagospodarowana, liczne nasadzenia, osiedle Cementownia, c: 465.000; - do negocjacji

10.Dom wolno stojący parterowy z poddaszem użytkowym o powierzchni użytkowej 260m2 , rok budowy 2001, działka 3000m2 ogrodzona, komfortowo zagospodarowana, liczne nasadzenia krzewów ozdobnych, Chełm, c: 1.100.000;

11.Nieruchomość komercyjna: budynek mieszkalny piętrowy 224m2, budynki użytkowe, murowane o łącznej pow. 300m2, przystosowane do prowadzenia działalności gospodarczej, działka gruntu o pow. 3600m2, os. Bazylany, c: 1.250.000;

12.**Lokal usługowo-produkcyjny o powierzchni 68m2 (wysokość 3,5m) parking, os. Kościuszki, c: 150.000; możliwa zamiana na mieszkanie.**

13.Lokal użytkowy o pow. 66m2, położony na parterze budynku, szyby antywłamaniowe, zainstalowany alarm, dwa wejścia do lokalu. Nieruchomość obecnie w wynajmie – możliwość przejęcia najemcy, Centrum, c: 365.000;

14.Lokal biurowo - usługowy 137m2 (4 pomieszczenia, wc z łazienką, odrębne wc) 1 piętro, po remoncie, pełne media (c.o. miejskie). Doskonała lokalizacja na biura, kancelarie, Centrum Chełma c: 850.000zł - możliwość wynajmu w cenie 3000zł /m-c

15.Budynek wolno stojący użytkowy 90m2 na całości podpiwniczony, działka 180m2, os. Szpitalna, c: 69.500;

16.Budynek parterowy, murowany w centrum Chełma 400m2, działka 600m2, c: 425.000;

17.Lokal handlowo-usługowy o powierzchni 192m2, położony na parterze budynku 4- piętrowego, dodatkowo do użytkowania piwnica o powierzchni 128m2, winda towarowa, duże witryny, dwa wejścia do lokalu, parking, os. Słoneczne, c: 429.000; - do negocjacji. Możliwość wynajęcia lokalu na handel, usługi.

18.Budynek komercyjny parterowy, murowany z cegły o pow. 953m2, działka 4289m2, piękne starodrzewy, w cenie projekt budowlany przebudowy i zmiany sposobu użytkowania budynku na niepubliczny zakład opieki zdrowotnej, zakład odnowy biologicznej oraz mieszkania, Chełm, c: 1.200.000; do negocjacji

19.Budynek komercyjny, murowany składający się z 6 segmentów po 130m2 każdy, sala sprzedażowa, monitoring, działka 0,25ha. Na działce drugi budynek murowany 200m2, doskonała lokalizacja, Chełm, c: do uzgodnienia

20.Budynek handlowo-usługowy przynoszący zyski, 2 piętrowy o łącznej pow. 1660m2 (wszystkie lokale w wynajmie) działka 1175m2, własny parking ogrodzony, Centrum Chełma.

21.Budynek mieszkalno - usługowy o łącznej 780m2, 3- kondygnacyjny, położony w samym centrum Chełma, działka 550m2, doskonała oferta dla inwestorów.

22.Działka komercyjna o pow. 3000m2 położona przy głównej ulicy miasta o natężonym ruchu, zabudowana budynkami usługowo-handlowymi o łącznej pow. 456m2, doskonała lokalizacja dla potencjalnego inwestora na prowadzenie działalności gospodarczej, c: 1.230.000;

23.Dzialka budowlano-usługowa 3000m2, możliwość podziału, os. Rejowiecka, c: 115zł/m2;

24.Działka budowlana 1714m2, ul. Wygon, c: 50.000;

25.Działka budowlana 1600m2, ul. Jarzębinowa, c: 104.000;

26.Działka budowlana 1599m2, ul. Wygon, c: 36.000;

27.Działka budowlana 1335m2, media, nowa zabudowa jednorodzinna, ul. Pszenna, c: 150zł/m2

28.Działka usługowa 1127m2 wg planu pod składy, magazyny, hurtownie, ul. Wygon, c: 30.000;

29.Działka budowlana 1082m2, os. Jagiellońska, c: 65.000;

30.Działki budowlane od 1000m2 media: woda, prąd, Wolwinów, c: 85zł/m2

31.Działka budowlana 940m2, kształt zbliżony do kwadratu, media w ulicy os. Wolwinów, c: 72.000;

32.Działka budowlana 900m2, asfalt, os. Bazylany, c: 150zł/m2

33.Działka komercyjna – pod budownictwo wielorodzinne 5200m2, media przy działce, os. Zachód, c: 550.000;

Biuro Obsługi Prawnej „VETO"
Chełm, ul. Lwowska 59 (koło ChSM),
tel. 82 562 11 46, 609 44 70 80, godz. 9⁰⁰-17⁰⁰
www.nieruchomosci-veto.gratka.pl e-mail:nieruchomosci-veto_xl@wp.pl

OPINIE O WARTOŚCI – WYCENY

Lojkal mieszkalny 3 – pokojowy o powierzchni 59,12m2, III piętro. Balkon loggia od południa, nowa glazura i terakota. Mieszkanie do zamieszkania bez nakładów finansowych, osiedle Słoneczne, **c: 278.000;**

TŁUMACZENIA PRZYSIĘGŁE
- języki świata -

OFERTA SPECJALNA DLA INWESTORÓW:

Trzy działki o łącznej powierzchni 2,30ha położone przy drodze asfaltowej. W miejscowym planie zagospodarowania przestrzennego gminy Chełm - działki przeznaczone pod zabudowę mieszkaniową, jednorodzinną, usługi, Janów I, cena 1.490.000zł

gmina Chełm

1.Dom parterowy murowany 50m2 do rozbiórki lub generalnego remontu, działka 6600m2, c: 200.000;

2.Dom parterowy z poddaszem, drewniany 110m2, garaż 3-bramy wjazdowe o pow. 200m2, działka 20a, c: 268.000;

3.Dom wolno stojący, piętrowy 220m2, budynek gospodarczy 580m2 – wymieniony dach, działka 9ha, przy drodze asfaltowej, 5 km od Chełma, c: 800.000;

4.Działka komercyjna przy głównej drodze wylotowej na Lublin o pow. 1,33ha (szer. 86m) Doskonała oferta dla inwestora, c: 75zł/m2 brutto

5.Działka budowlana o powierzchni 3656, położona przy głównej drodze Chełm- Włodawa, media, Horodyszcze Kolonia, cena: 55zł/m2 – do negocjacji

6.Dwie działki usługowe o pow. po 3500m2 położone obok siebie. Trasa Chełm – Lublin, Janów, c: 75zł/m2

7.Działka gruntu 2400m2, malowniczo położona z widokiem na panoramę Chełma, możliwość rekreacji, blisko las, budynek gospodarczy, obrzeża Chełma, c: 49.000;

8.Działka budowlana 2400m2, przy lesie, Podgórze k. Janowa, c: 79.000;

9.Działka budowlana 2000m2, asfalt, media, Janów I , c: 150.000;

10.Działka budowlana 1681m2, Horodyszcze Kolonia, c: 55zł/m2

11.Działki budowlane od 1500m2, Depułtycze Królewskie, c: 35zł/m2 brutto

12.**Nowo powstające osiedle domów jednorodzinnych na działka o powierzchni po 1500m2, 5 minut drogi od Chełma, c: 35zł/m2**

13.Dzialki budowlane po 1260m2, Strupin Duży, c: 40zł/m2

14.Działki budowlane od 1000m2, Żółtańce Kolonia, c: 75zł/m2

15.Kilkadziesiąt atrakcyjnych działek budowlanych o pow. od 1200m2 położonych przy ul. Pana Tadeusza, Adama Mickiewicza, Balladyny - Janów I, cena od 60zł/m2 brutto

16.Działki budowlane o pow. od 892m2, położone na nowo powstalym osiedlu domków jednorodzinnych, media, Okszów, c: od 75zł/m2

17.**Działki budowlane od 722m2, Staw, c: 38zł/m2**

gmina Dorohusk

1.Dom parterowy, drewniany 70m2, działka 6300m2, blisko rezerwat przyrody, c: 120.000;

2.Działka gruntu 2,10ha położona bezpośrednio przy drodze głównej Chełm – Dorohusk, Brzeźno, c: 100.000;

3.Grunt rolny o łącznej pow. 2,25ha (przeliczeniowych 1,53ha) w 3 kawałkach, c: 18.000;

gmina Dubienka

1. Budynek wolno stojący o konstrukcji metalowej, ocieplony 40m2, z możliwością prowadzenia działalności handlowej jak i zmiany funkcji na mieszkalną, działka, c: 18.000;

2. Dom parterowy murowanyo pow. 80m2 (2 pokoje), działka 5000m2 częściowo ogrodzona, przy drodze asfaltowej, dodatkowo działka gruntu z prawem zabudowy 800m2, c: 90.000;

gmina Rejowiec

1.Grunt rolny w 5 kawałkach o łącznej pow. 2,94ha, Wólka Kańska, Kanie, Trwaniki, Dorohucza, c: 35.000;

2.Działka inwestycyjna 1,34ha, media, Pawłów, c: 150.000;

3.Atrakcyjne działki budowlane o pow. od 826m2 – 1014m2 położone na nowo powstałym osiedlu domków jednorodzinnych, media, ul. Polna / Wschodnia, Rejowiec Fabryczny, c: 32zł/m2

gmina Siedliszcze

1. Działka budowlana 700m2, odległość 200m od zalewu, Majdan Zahorodyński, c: 20.000;

2. Dom wolno stojący piętrowy, murowany o pow. 160m2, działka 4900m2 ogrodzona, zagospodarowana. Na działce budynki gospodarcze: stodoła, obora, doskonała lokalizacja na agroturystykę, 300m od zalewu, c: 299.000;

gmina Żmudź

1. Dom parterowy drewniany 120m2, działka 1,20ha, budynki gospodarcze: obora, stodoła, przy drodze asfaltowej, c: 150.000; - do neg.

2. Działka leśna o powierzchni 1 hektara ogrodzona na całości, drzewostan mieszany, wodociąg przy działce, dojazd drogą utwardzoną, blisko zalew, urocza okolica, c: 80.000; - do negocjacji

DO WYNAJĘCIA:

1.Magazyn 420m2, dzielnica przemysłowa, c: 4.000zł netto

2.Budynek użytkowy 400m2 w tym magazyn 130m2 wszelkie media, monitoring, plac ogrodzony, Chełm, c: 7.000zl netto

3.Budynek użytkowy parterowy z poddaszem 250m2, os. Dyrekcja, c: 5000zł + media

4.Lokal użytkowy 20m2, 2 piętro, winda, Centrum Chełma, c: 1000zł (czynsz najmu) w tym media

5.Lokal użytkowy 50m2, parter, Centrum Chełma, c: 1800zł + media

6.Lokal handlowy 56m2, parter, ul. Lubelska, c: 2600zł netto + media

U nas kupisz projekt budowlany
taniej niż przez internet

7.Lokal użytkowy 60m2, 1 piętro, Centrum Chełma, c: 1200zł netto + media

8.Lokal użytkowy 60m2, parter, w nowo odrestaurowanej kamienicy w Centrum Chełma, możliwość regulacji powierzchni, c: 60zł/m2

9. Lokal handlowy 70m2, wysoki parter, Centrum Chełma, c: 1500zł + media

10. Lokale użytkowe od 80m2 - 130m2 1 piętro w odrestaurowanej kamienicy, Centrum Chełma, doskonałe na działalność biurową, ul. Lubelska, c: od 20zł netto/m2 + media

11. Lokal użytkowy 128m2, parter, centrum Chełma, c: 35zł/m2

12. Lokal użytkowy na parterze kamienicy 204m2, możliwość adaptacji na gab. lekarskie, Centrum Chełma, c: 2800zł + media

13. Lokal handlowy 260m2, 1 piętro, ul. Lubelska, c: 32zł/m2

14. Mieszkanie w kamienicy bezczynszowej 34m2, 1 piętro, c.o. własne gazowe, umeblowane, Centrum Chełma, c: 800zł (czynsz najmu) + media

16.Piętro domu wolno stojącego 80m2 z oddzielnym wejściem (4 pokoje) dla pracowników firmy, możliwość parkowania na posesji, teren ogrodzony, os. Hrubieszowska, c: 1.650zł + media

17.M-3, 54m2, 2 piętro, umeblowane i wyposażone całkowicie, wspólnota mieszkaniowa, os. Bazylany, c: 1200zł (czynsz najmu) + opłaty 280zł

18.M-3, 51m2, 3 piętro, umeblowane i wyposażone, ul. Grota Roweckiego, c: 900zł (czynsz najmu) + opłaty 350zł + media

19.M-3, 53m2, 3 piętro, umeblowane i wyposażone całkowicie, ul. Wirskiego, c; 1000zł (czynsz najmu) + opłaty 330zł+ media

20.M-4, 55m2, parter, po remoncie, os. Dyrekcja, c: 1000zł (czynsz najmu) + czynsz i liczniki

21.M-3, 53m2, 3 piętro, kompletnie umeblowane i wyposażone, os. Słoneczne, c: 1000zł (czynsz najmu) + opłaty 330zł + liczniki

Nie znasz wartości rynkowej?
ZADZWOŃ
Pomyłki są zbyt drogie!

Ogłoszenia drobne

WYPOŻYCZALNIA SAMOCHODÓW HIT
TEL: 505-379-192
www.hit-wypozyczalnia.pl

✓ BMW X6	✓ BMW F10	✓ RENAULT TRAFIC
M PAKIET automat	X DRIVE automat	9-OSÓB BUS
✓ JAGUAR	✓ AUDI A6	✓ FORD TRANSIT
XE automat	3.0TDi QUATTRO	8-OSÓB BUS
✓ VW ARTEON	✓ FORD FOCUS	✓ FIAT DUCATO
R-LINE autmat	1.6 Benz. automat	L4 H3 MAXI BUS

oraz 40 innych modeli w ofercie
SAMOCHODY ZASTĘPCZE BEZ OPŁAT

SAMOCHODY DO ŚLUBU

✓ LEXUS ES350
✓ LEXUS NX 360
✓ JAGUAR XE

✓ AUDI A6
✓ AUDI Q7
✓ BMW F10

SPRZEDAM AUTO-MOTO

•Audi A3, 1,4b 15r. temp. xenony wielof. kier. klim. gps czuj. park. zmierzch. af, 67.900zł, tel. 786 879 777

•Audi A4, 1,9tdi st. db. 04r. kombi; części do Fiata 126p, tel. 512 130 003

•Audi Q3, 2,0tdi Quattro 14r. 177000km lekko uszk., 43.900zł, tel. 786 879 777

•Citroen Berlingo Multispace 11r. 1,5hdi 68kW 183000km kpl. kół zim., tel. 797 744 775

•Fiat 126p 00r. czerwony 4.800zł; Mazda 3 b+g granat 1.900zł; Fiat Uno 1,0b 93r. 5.800zł, tel. 502 858 956

•Fiat Doublo 1,6itd 13r. 5os. klim. es el wielof. kier. serwisowany 6-bieg., 16.900zł, tel. 786 879 777

Skup Aut
OSOBOWE - BUSY - całe, jeżdżące, uszkodzone, bez prawa rejestracji
CAŁE WOJ. LUBELSKIE
TRANSPORT - GOTÓWKA
Włodawa - tel. 727 563 368

KUPIĘ ZABYTKOWE
MOTOCYKLE SAMOCHODY
LATA 1900-1990
SPRAWNE DO REMONTU
TEL. 505 379 192

•Fiat Seicento 0,9, 01r. st. tech. bdb. przegląd do 08.22r., tel. 515 942 004

•Fiat Stilo 1,6b st. db. 02r. temp. czujnik park. ubezpieczony, tel. 500 425 119

•Honda Jazz 1,4b 07r. hatchback 1wł. serwisowany 2 kpl. kół klim. 2 kpl. klucz., 7.950zł, tel. 786 879 777

SKUP AUT
Za samochody od I właściciela płacimy lepiej niż salony
HIT

ROCZNIKI 2008÷2020
GOTÓWKA W 5 MINUT
tel. 505 379 192; 513 010 121
Chełm, ul. Chemiczna11 b

eprasa.pl c7a6959bff

POŻYCZKA OKAY
Pierwsza pożyczka Za DARMO
Chełm, ul. Lwowska 21 A
Tel. 884-885-686

•Hyundai Getz 04r. czarny st. db. bezawaryjny 190000km, 4.500zł, tel. 662 934 688
•Jeep Gradn CHerokee 14r. 2,0crdi navi automat 109000km, 79.900zł, tel. 786 879 777
•Motocykle zabytkowe: MZ Troph 7.000zł, Simson SR50 4.500zł, MZ TS 8.000zł, tel. 790 853 551
•Nissan Micra K-15, 5d srebrny st. idealny 1wł. garażowany mały przebieg, 19.900zł, tel. 507 506 152
•Opel Antara 07r. SUV 4x4 Cosmo 2,0cdti 150KM cz 2 komplety opon, 18.500zł, tel. 515 703 308
•Opel Astra 1,6b 99r. st. db. srebrny, 1.600zł, tel. 607 367 381
•Opel Astra 1,7cdti 13r. 165000km garażowany st. bdb. 2wł., 24.500zł, tel. 602 111 731
•Opel Corsa 1,4b 05r. 230000km, super stan, bogate wyposażenie, 8.900zł, tel. 600 077 521
•Opel Corsa 1,4b 18r. temp. wielof. kier. klim. af czuj. zmierzch. deszcz. elektr., 42.900zł, tel. 786 879 777
•Opel Corsa 97r. 1,2b jasny granat hak na chodzie opłaty aktualne, 1.500zł, tel. 606 931 037
•Opel Corsa D, 10r. 1,4b zadbany zaczep na rowery es klim. cz - pilne, 14.500zł, tel. 825 639 835
•Opel Corsa D, 12/13r. 1,4b 5d srebrny 180000km, 16.900zł, tel. 505 725 074
•Opel Mokka 1,4t Cosmo 16r. temp. wielof. kier. czujniki klim. af abs, 51.900zł, tel. 786 879 777
•Opel Vectra 1,8b+g 91r.; VW Golf IV 1,6b 01r.; Mazda 3 b+g 02r.; Zetor 6711 z kabiną, tel. 502 858 956
•Opel Zafira A, 2,0dti 05r. 7os. srebrny ważne OC i PT abs wk cz im af el es rm h klim., tel. 695 645 932
•Peugeot 301, 14r. 1,2b sedan grafitowy 150000km salon Polska, 21.900zł, tel. 505 725 074
•Peugeot 308 SW, 1,5d 20r. klim. czuj. park. isofix temp. xenony navi af, 53.900zł, tel. 786 879 777
•Renault Modus 1,2b 05r., 3.500zł, tel. 504 061 048
•Rover 400, 1,4b+g 98r. hak st. tech. db., tel. 733 571 001
•Skoda Fabia 03r. 1,4 mpi sedan niebieski 89000km, 7.400zł, tel. 786 879 777
•Skoda Superb 2,5tdi V6, 07r. 336000km, 15.000zł, tel. 605 483 089
•Suzuki SX4, 1,6b 12r. start-stop klim. af wielof. kier. podgrz. siedz. asr esp, 36.900zł, tel. 786 879 777
•VW Golf IV, 01r. 1,6b+g klim. nowy rozrząd nowe opony wielosezonowe Chełm, 6.900zł, tel. 518 405 415
•VW Golf td 90r. st. db. OC do 2022r. zielony komplet opon, 2.500zł, tel. 882 954 574
•VW Passat 1,9tdi FL 101KM 02r. 318000km 2 kpl. opon ubezp. i PT do 06.22r., 5.000zł, tel. 506 174 015
•VW Passat B5 garażowany niezniszczony, tel. 506 802 362
•VW Passat B5 kombi 98r. 1,9tdi, tel. 506 408 574
•VW UP 13r. 1,0 mpi klim. abs serwisowany, 22.900zł, tel. 786 879 777
•VW Vento 1,9gt tdi 97r. temp. wk es el imm cz af, 4.400zł, tel. 786 879 777

AUTO-CZĘŚCI I AKCESORIA

•Opony używane, bardzo duży wybór, Żółtańce-Kolonia, od 30zł, tel. 663 502 292
•Opony zimowe +felgi stal. 195/60/15 T Barum Kleber 4 śruby Chevrolet Lacetti, okazja, tel. 825 675 765
•Opony zimowe Matador Nordicca używane suv 4x4, 235/60/18, tel. 504 377 961
•Oś do przyczepki samochodowej nowa solidna +kpl. piasty Knott +kpl. koła, 600zł, tel. 600 024 936
•Element podwozia próg lewy nowy oraz linka sprzęgła do Nissana Micra 1,5d 5d 99r., tel. 798 510 732
•Alternator nowy Ford Cougar, wałek rozrządu perkins 3-cyl. nowy, tel. 506 819 187
•Felgi stalowe 16" używane do Suzuki Grand Vitara st. db., 450zł, tel. 604 657 971
•Felgi stalowe Opel Zafira 6Jx15H2 5x110x65 ET43 15"; błotnik lewy Opel Zafira A, tel. 697 937 805
•Opony letnie 4szt. 185/70/14 +felgi stal. otw. 55mm 4 śruby bieżnik >7mm, 360zł/kpl., tel. 793 023 038
•Reflektor Passat B5, sprężyny Audi B4, pompka paliwa VW benz., 4 op. letnie 185/55/15, tel. 518 935 177
•Felgi z oponami zimowymi 4x100 do Opel Corsa w dobrym stanie - kupię, tel. 500 552 434
•Mechanizm zmiany biegów do Sharana kompletny, tel. 508 133 713

WYNAJMĘ DZIAŁKĘ 980 m²
+ HALA 170 m²
Okszowska / Towarowa
tel. 513 010 121

•Kanistry 20l na paliwo prawie nowe, 10zł/szt., tel. 508 133 713
•Zwrotnica przednia lewa kompletna Ford Focus MK3, 250zł, tel. 796 555 689
•Tylny most do BMW E90, 3,2d tarcze amortyzat. zacisk,i klapa tył, zderzak przód, tel. 691 308 955
•Szukam komputer Renault Cangoo 1,6b 4x4 napęd terenowy zlikwid., tel. 609 430 813
•Części Audi A3 8L 1,9 90KM silnik AEH kolor LY5M cały na części, tel. 500 486 835 (po 16:00)
•Felgi aluminiowe 4x10 kolor grafit wzór MSW02, 1sez. +opony zima 2017r. 195/50/15, tel. 507 032 361
•Felgi do Fiata 125p oryginalne 4,5Jx13 używane 2szt., 160zł/2szt., tel. 600 024 936
•Radio samochodowe Pionieer MVH-AV190 usb audio video ekran 6,2" 4x50W mp3 wma, tel. 507 032 361
•Opony letnie nowe 195/55/14, 2szt., felgi stalowe do Fiata Ducato 15" 4szt., tel. 691 308 955
•Komplet kół +opony zimowe 195/65/15, 5 otworów (do Toyoty) b. mało używane, 1.000zł, tel. 602 111 731
•Koła zimowe 195/65/15, 5 otworów st. bdb., tel. 506 561 614

SPRZEDAM NIERUCHOMOŚCI

foto nieruchomości
ZADBAJ O ZAINTERESOWANIE TWOJĄ OFERTĄ Z FOTONIERUCHOMOSCI.EU
tel.: +48 609 741 768
e-mail: kontakt@fotonieruchomosci.eu
wykonam profesjonalną sesję dla właścicieli domów, mieszkań, lokali, biur, gabinetów
pomogę w przygotowaniu wnętrza do sesji (home staging)
przygotuję wirtualny spacer po Twojej nieruchomości

•1081m2 +bud. mieszkalny 2p+k+ł c.o. media garaż siła studnia Okszów, 240.000zł, tel. 505 468 817
•45m2 parter 2pok. gaz czynsz 250zł ChSM po remoncie kuchni i wc panele nowe, tel. 512 400 798
•53m2 Synów Pułku balkon meble 2pok. IVp. spółdzielnia czynsz 350zł, tel. 507 982 778
•56m2 Ip. 3pok. gaz kamienica na Mickiewicza mieszkanie bezczynszowe, tel. 506 807 474

Dom z bud. gosp. w stanie surowym dz. 16a Okszów ul. Chabrowa, tel. 518 938 242

Sprzedam atrakcyjną DZIAŁKĘ 40 ar.
przy granicy z Ukrainą, miejscowość Okopy
Tel. 669 709 337

KUPIĘ DZIAŁKĘ W OKUNINCE
lub bliskiej okolicy - moze być z budynkiem
tel. 510 021 677

•Dom - siedlisko dz. 0,83ha 7km od Chełma Olenówka gm. Dorohusk, tel. 602 353 086
•Dom 100m2 z dz. 15km od Chełma w miejscowości Ochoża Pniaki, 250.000zł, tel. 601 500 024
•Dom 180m2 piętrowy podpiwniczony dz. 26a zagosp. ogrodz. spokojna okolica Stulno, tel. 516 575 224
•Dom 2p+k+ł garaż budynek gosp. c.o. siła media dz. 1081m2 Okszów, 240.000zł, tel. 505 468 817
•Dom 82m2 w Woli Uhruskiej (1974r.) dz. 970m2 nasadzenia pom. gosp., 205.000zł, tel. 513 205 949
•Dom do remontu parterowy 76m2 3pok. dz. 24a spokojna okolica przy lesie Stulno, tel. 516 575 224
•Dom Kolejowa piętrowy do remontu dz. 43a, tel. 515 959 229
•Dom Mościckiego piętrowy 130m2 dz. 461m2 gaz węgiel, tel. 515 959 229
•Dom w Okszowie 112m2 z dz. 892m2 spokojna okolica, 360.000zł, tel. 513 205 949
•Dom Wola Siennicka 82m2 z dz. 1,15ha, 119.000zł, tel. 510 446 996
•Dom z działką 15,45a bdb. lokalizacja w Rudzie-Hucie pow. Chełm, tel. 782 474 322
•Duża dz. 20,85ha Jagodne w jednym kawałku, 579.000zł, tel. 513 205 949
•Dz. 0,96ha Pawłów nr dz. 1245 vis a vis hotelu Regent, 99.000zł, tel. 510 021 677
•Dz. 1,3ha Anusin bezpośrednio przy trasie Chełm-Lublin, 99.000zł, tel. 510 021 677
•Dz. 1,7ha w spokojnej okolicy do inwestycji budowy Józefin k/ Nowosiółek, 153.000zł, tel. 513 205 949
•Dz. 1700m2, 1200m2 ul. Bieławin, 40zł/m2, tel. 505 379 192
•Dz. 3900m2 Strupin Duży 166/1, 35.000zł, tel. 510 021 677
•Dz. 3ha Żółtańce gm. Chełm nr dz. 216/1 w sąsiedztwie nowa zabudowa mieszkaniowa, tel. 510 021 677
•Dz. 43a dwa domy mieszk. dwa garaże wszystkie media ul. Kolejowa Chełm, 395.000zł, tel. 696 567 683
•Dz. 9900m2 Srebrzyszcze dojazd z 2 stron bezpośr. przy tr. Chełm-Dorohusk, 25zł/m2, tel. 505 379 192

KUPIĘ MIESZKANIE W CHEŁMIE
telefon: 511 218 024
BEZPŁATNA WYCENA

KUPIĘ TWOJE MIESZKANIE
Kupuję mieszkanie do remontu.
Uzyskasz pewność natychmiastowej sprzedaży i terminowej zapłaty.
Oferta kupna będzie oparta o wartość rynkową Twojego mieszkania.
Brak dodatkowych kosztów.
Tel. 669707262.

•Dz. bud. 11a 42.000zł i 15a 56.000zł, prąd i woda w bezpośr. sąsiedz.Tytusin k/Stołpia , tel. 514 600 684
•Dz. bud. 12a Janów I, ul. Mickiewicza, tel. 732 988 858
•Dz. bud. 13a media 1m od działki droga dojazdowa gminna, 110.000zł, tel. 605 788 526
•Dz. bud. 30a Wereszcze Duże gm. Rejowiec, 30.000zł, tel. 739 444 867
•Dz. bud. 600m2 Chełm ul. Wygon bezpośrednio przy drodze asfaltowej, tel. 505 379 192
•Dz. bud. uzbr. 140a Kamień ul. Hrubieszowska, 18zł/m2, tel. 600 431 519
•Dz. bud.-rol. 0,74ha Strupin Duży gm. Chełm (wodociąg, przy szosie) +0,05ha lasu, tel. 510 122 377
•Dz. rekreacyjna 380m2 w bardzo dobrym punkcie 300m od centrum, tel. 516 638 577
•Dz. rolna 36a w Pokrówce, tel. 508 744 578
•Dz. w Wierzchowinach częściowo odrolniona 2,39ha, 129.000zł, tel. 513 205 949
•Dz. zagrodowa 16a uzbr. Józefin gm. Kamień, tel. 508 238 014
•Dz. zagrodowo-bud. ul. Poleska w Chełmie, 45.000zł, tel. 513 205 949
•Działka 3000m2 w przemysł. dzielnicy Chełma okol. Okszowskiej i Chemicznej 100zł/m2, tel. 513 010 121
•Działki bud. uzbrojone 8a i 28a, tel. 727 390 795
•Działki bud. uzbrojone po 15a blisko centrum niski podatek roczny db. lokaliz., 75zł/m2, tel. 603 668 999
•Działki Podgórze gm. Chełm nr dz. 152, 153 (0,47ha, 0,75ha), 99.000zł, tel. 510 021 677
•Garaż bod blokiem Lublin Dożynkowa pow. 19,17m2, 60.000zł, tel. 888 211 836
•Garaż mur. nowy ul. Hrubieszowska obok Auto-Gaz ogrodzony zespół garaży, 39.500zł, tel. 508 209 568
•Gospodarstwo rolne 9ha blisko Chełma (5km), tel. 726 383 868
•Grunt rolny 0,51ha Mołodutyn gm. Kamień nr dz. 135/1, tel. 510 021 677
•Kawalerka Grota-Roweckiego 32m2 balkon gaz meble kuchnia widna, tel. 518 144 775
•Kawalerka Wieniawskiego czynsz 250zł 33m2 IIIp. meble piwnica, tel. 515 959 229
•Las 1,26ha Rakołupy Duże, sosna, grab, dąb, ok. 80 lat, 52.000zł, tel. 504 375 579
•Legionów Polskich 54m2, 2pok. po remoncie balkon meble, tel. 518 145 122
•Ładne M-3 Armii Krajowej balkon po remoncie czynsz 350zł ChSM Demos z meblami, tel. 502 225 587
•M. 38m2 IIp. 2p+k+ł+pp słoneczne okna nowe duże wsz. media Ruda-Huta, 125.000zł, tel. 606 931 037
•M. 60m2 os. XXX-lecia IVp. blisko szkoła przedszkole sklepy - lub zam. na 2pok. parter, tel. 513 535 869
•M-3 Chełm ul. Droga Męczenników zadbane 42m2, 170.000zł, tel. 799 351 150
•M-3, 2pok. parter wspólnota mieszk. niskie koszty utrzymania bdb. lokaliz. garaż blasz., tel. 600 235 247
•M-3, 36,5m2 IVp. ul. Piotra Skargi, tel. 781 945 185
•M-3, 52m2 IIp. balkon ul. Wolności, 250.000zł, tel. 667 181 100
•M-3, 52m2 IVp. ul. Wolności spokojna okolica dużo zieleni balkon 2p+k+ł+wc, tel. 608 815 415
•M-4 Ip. 3pok. w centrum Żołnieży I AWP, tel. 888 211 836
•M-4 Ip. 59m2 środkowe Okszów wspólnota duża piwnica garaż blaszak bdb. lokalizacja, tel. 600 291 123
•M-4 po remoncie Ip. 59m2 Okszów wspólnota duża piwnica garaż blaszak, tel. 600 291 123
•M-4 Włodawa 57,5m2 parter, 255.000zł, tel. 506 378 510
•M-4 Zachodnia 3p+k+ł+wc 59,7m2 parter sklepy Galeria, 285.000zł, tel. 513 144 524
•M-4, 57,2m2 IVp. ul. Wolności, tel. 518 355 364
•M-4, 62,3m2 Ip. os. Słoneczne możliwość korzystania z garażu obok bloku, 4.580zł/m2, tel. 515 196 411
•M-4, 64m2 IIIp. Al. Armii Krajowej środkowe nowe okna, tel. 666 559 811
•Magazyn Okszowska 1024m2 parter wc rampa biuro, tel. 515 959 229
•Mieszk. w Zamościu 56m2 IVp. b. ciepłe (opł. za 3os. jes.-zima 560zł wios.-lato 360zł), tel. 796 366 884
•Mieszkanie 3pok. 64m2 parter wspólnota ul. Kolejowa, 260.000zł, tel. 501 370 591
•Mieszkanie 59,7m2, 3p+k+ł+wc duży balkon piwnica parter Gwarek, 285.000zł, tel. 513 144 524

POŻYCZKI
Bez BIK, BEZ BIG, BEZ KRD
Chełm, ul. Popiełuszki 13 - tel. 508 700 247, 508 700 431

SPOŁEM CHEŁM Sp. z o.o. OFERUJE DO WYNAJĘCIA LOKALE
- Al. M. J. Piłsudskiego 14 - powierzchnia 95 m2 - parter
- Al. M. J. Piłsudskiego 14 powierzchnia 510 m kw
- I piętro restauracja "Lotos"
- Al. M. J. Piłsudskiego 26 - boks handlowy o powierzchni 14,0 m kw,
- Al. M. J. Piłsudskiego 28 - 2 boksy na usługi handlowe o powierzchni 22 m kw. każdy
- ul. Rejowiecka 181 - powierzchnia 80 m2.
- ul. Hrubieszowska 67 - powierzchnia 86 m kw.
DO SPRZEDAŻY: nieruchomość przy ul. Rejtana 8; budynek 197m2, działka gruntu 637 m kw.
DO WYNAJĘCIA LUB SPRZEDAŻY -3.Do wynajęcia lub sprzedaży -działka o powierzchni około 1600 m kw w Rejowcu, ul Słoneczna 8a (przy sklepie Gama).
Więcej informacji tel. 660 - 547 - 809

eprasa.pl c7a6959bff

SPRZEDAŻ
- piasek płukany do mixokreta
- piasek budowlany, podsypkowy
- kruszywa drogowe
- żwir płukany, pospółka
- ziemia czarna ogrodowa

Transport na terenie Chełma GRATIS!
AS-TRANS Chełm ul. Zielna 14 tel. 782 748 918 509 727 383

SCHODY, PODŁOGI, PARAPETY, BLATY, STOŁY, SZTACHETY, DESKI ELEWACYJNE, kantówki, listwy wykończeniowe
PRODUCENT tel. 609 413 767, 82 563 74 62

NAJTAŃSZE DREWNO OPAŁOWE I KOMINKOWE
GRAB, BRZOZA, OLCHA, DĄB
Szeroki wybór
Dowozimy
Zapraszamy na plac
TARTAK ZOLD WOOD, Rakołupy Duże tel. 513-303-650

KOPALNIA PIASKU OKOPY
tel. 662 273 552
PIASEK z TRANSPORTEM:
- tynkarski
- budowlany
- podsypkowy
- do miksokretów
- ziemia ogrodowa

SPRZEDAŻ PIASKU BUDOWLANEGO - PODSYPKOWEGO
Szymon Niemczuk tel. 604 879 891

- Nowy dom do niewielkiego wykończenia w spokojnej dzielnicy Chełma na dz. 24a, tel. 796 555 689
- Nowy segment w st. dewel. ul. Nadtorowa 4p+ł+sal. z kuch. wc pralnia garaż 455.000zł, tel. 604 911 322
- Parter Szymanowskiego 2pok. po remoncie meble czynsz 390zł 66m2, tel. 507 982 778
- Pilnie 44m2 Piłsudskiego 3pok. po remoncie balkon gaz wc oddzielnie, tel. 502 225 587
- Pilnie 82m2, 4pok. Trubakowska bloki czynsz 300zł garaż, tel. 507 982 778
- Połaniecka parter balkon 50m2, 2pok. czynsz 310zł ChSM puste, tel. 512 400 798
- Połowa domu do remontu (część z okiennicami) Chełm ul. Lubelska, 79.000zł, tel. 537 311 122
- Siedlisko 0,5ha Teresin budynki mur. sad 100m od trasy Chełm-Wojsławice, 89.000zł, tel. 735 532 375
- Siedlisko w Żalinie spokojna okolica dom 80m2 dz. 1000m2, 65.000zł, tel. 513 205 949
- Słowackiego kawalerka 30m2 IIp. wc razem meble czynsz 230zł gaz, tel. 780 186 798
- Sprzedam ośrodek wypoczynkowy w Okunince blisko jeziora, tel 513 010 12
- Szymanowskiego 72m2, 4pok. IIIp. ChSM czynsz 450zł garaż remont w 2019 r., tel. 506 807 474
- Tanio kawalerka P. Skargi 30m2 parter ChSM czynsz 180zł, 155.000zł, tel. 518 144 775
- Wolności IIp. 51m2, 2pok. balkon ChSM czynsz 430zł okna nowe, tel. 515 959 229
- Zamość - mieszkanie 56m2 IVp. 3pok. pełna własność, tel. 796 366 884

USŁUGI

KOMPLEKSOWE USŁUGI
Z.P.H.U MAREX
- siatka ogrodzeniowa
- słupki, bramy i kraty
- drut ocynkowany
Chełm, ul. Łanowa 29 (Bazylany)
tel. 082 563-82-92, 0 692 136 022

SZAMBA BETONOWE
MONTAŻ Z TRANSPORTEM
15 lat doświadczenia
tel. 609 150 543

HYDRAULIKA
tel. 507 442 912

SPRZĄTANIE DZIAŁEK
(koszenie, karczowanie).
Porządkowanie piwnic, mieszkań, strychów.
Własny transport.
Tel. 536 874 688

BHP Ppoż. SZKOLENIA USŁUGI, tel. 603 120 075

Cyklinowanie bezpyłowe, parkiety, panele, tel. 602 324 113

Cyklinowanie bezpyłowe, tel. 503 685 890

- Instalacje elektryczne, tel. 518 706 480

KOMINKI, tel. 607 924 151

MALOWANIE DACHÓW, TEL. 516 964 592

MALOWANIE DACHÓW, TEL. 604 217 219

Organizacja eventów, imprez integracyjnych, przejażdżki quadem. NST Sp. z o.o., tel. 691 170 170

Posadzki mixokretem, tel. 600 120 907

- Pozycjonowanie - www.neo-seo.pl tel. 512 392 940
- Pranie dywanów, tapicerek meblowych, samochodowych, tel. 508 511 716

Remonty budynków, ocieplenia i elewacje, tynki wewnętrzne i zewnętrzne, malowanie, gipsowanie i gładzie - bardzo solidnie, tel. 730 658 803

Rusztowania wynajmę, tel. 795 204 150

TŁUMACZENIA PRZYSIĘGŁE
jęz. francuski i włoski
tel. 511 805 187

Tłumacz przysięgły j. niemieckiego, tel. 604 210 111

TYNKI MASZYNOWE – gipsowe, cementowo-wapienne, elewacje, wykończenia wnętrz, posadzki mixokretem, tel. 506 396 999

Usługi remontowe, malowanie, gładź, glazura, terakota, tel. 607 890 780

Usługi stolarskie, tel. 517 479 554

Wynajmę ponton 3,6m, sztywna podłoga, mocny silnik elektryczny 5HP. Możliwy dowóz. Tel. 794 294 251

PRZEPROWADZKI TRANSPORT
P.K.TRANS TEL: 500-152-192

DOCIEPLENIE BUDYNKÓW
MALOWANIE ELEWACJI
☎ 607 452 099

BUDOWA I NAPRAWA

- Bojler elektryczny, tel. 512 374 275
- Bojler gazowy +butla, tel. 511 525 897
- Bojler gazowy +butla, tel. 511 525 897
- Brodzik do kabiny prysznicowej pięciokątnej nowy biały 90x90x14cm z syfonem, 150zł, tel. 697 635 648
- Brusy topola, tel. 885 833 765

Sprzedaż deski olchowej, sosnowej, bukowej, tel. 609 413 767

- Deski czereśnia gr. 5/6 dł. 2,50 tanio, tel. 781 460 376
- Deski i bale po rozbiórce, Chełm, 350zł, tel. 605 963 913
- Deski jesionowe 120x5cm, 1.200zł/m3, tel. 607 803 931
- Drut gruby 5mm 25kg sprzedam, tel. 600 996 782
- Drzwi balkonowe drewniane 80cm, sedes stropowy 100zł, tel. 825 671 549
- Drzwi łazienkowe z futryną drewniane k. palisander st. db. 2szt. dowóz gratis, 210zł/szt., tel. 530 819 534
- Drzwi wewnętrzne 70 i 80 białe 3szt., gruz betony ok. 1 tony oddam, tel. 512 495 004
- Frezarka na 230W komplet frezów, tel. 601 173 887
- Futryna z drzwiami garażowa szer. 2,72 wys. 2,35 dwuskrzydłowa, 250zł, tel. 516 231 873
- Gazowy podgrzewacz wody 50l Ariston sprawny, tel. 791 579 773
- Gruz betonowy, kruszony - sprzedam, tel. 609 150 543
- Maszyna do cięcia płyt styropianowych, tel. 604 114 871
- Nagrzewnica - dmuchawa na olej 25kW, tel. 604 114 871
- Okna drew. z demontażu st. db. 110x170cm i 115x200cm, 30zł/szt. tylko ilości hurtowe, tel. 505 379 192
- Palety 15szt. nowe 80x120, tel. 691 308 955
- Piec c.o. fabryczny 3kl. na paliwa stałe, z nadmuchem i sterownikiem 2014 r., 1.400zł, tel. 511 808 756
- Piec c.o. jednofunkcyjny po sezonie 80m2 firma Świebodzice, 200zł, tel. 609 153 721
- Piec Defro duży używany, tel. 664 097 489
- Piła stołowa Atika BTU450 3-fazowa, 2.350zł, tel. 784 665 450
- Piła stołowa Makita nowa 1-fazowa, 1.150zł, tel. 784 665 450
- Płytki nowe 30x60x8 białe 48szt., 30x+0x8 siwe 16szt., 20x25x5 białe 60szt., tel. 506 819 187
- Płyty drogowe - sprzedam, tel. 609 150 543
- Retro umywalka dwuuchwytowa stojąca z wężykami śr. otworu 4cm nowa, 80zł, tel. 508 736 366
- Rury ocynk. 150mm ścianka 5 dł. 6mb oraz kształtowniki różne wymiary, możl. transport, tel. 501 505 044
- Siatka leśna ocynk. zagęszczona wys. 150 i 160cm oraz słupki, możl. transport, od 6zł/mb, tel. 501 505 044
- Siatka ogrodz. ocynk. i powlekana wys. 150cm oraz słupki z rur wys. 2mb, 16,50zł/mb,, tel. 501 505 044
- Skrzydło drzwiowe pełne lewe 70cm 2szt. st. bdb. kolor biały, 30zł, tel. 510 104 191
- Słupki z rury 1" 210cm malowane, przęsła z drutu, łyżka zgarniająca z gumą 180x76cm, tel. 507 396 073
- Spawarka heblarka silniki elektryczne i inne, tel. 698 347 855
- Spychacz i koparka jednoczynnościowa JCB130, kruszarka do betonu st. bdb., tel. 888 211 836
- Stemple budowlane, tel. 600 990 899
- Umywalka szer. 50cm, 2 zlewozmywaki st. idealny, tel. 725 001 780
- Wkrętarka DeWalt nowa DCD795 z udarem +walizka +1 bateria, 700zł, tel. 784 665 450
- Ziemia z wykopów 50 wywrotek, 300zł wywrotka, tel. 511 218 024

MEBLE, AGD, RTV

CHCESZ POZBYĆ SIĘ NIE POTRZEBNYCH MEBLI?
Zadzwoń, zabieramy całkowicie za darmo meble nadające się do dalszego użytku.
509 483 593

- Automat do pieczenia chleba, zapiekania makaronu, dżemu, 12 programów, tel. 516 182 404
- Dekoder DVBT do odbioru cyfrowej telewizji naziemnej +pilot, tanio, Krasnystaw, tel. 663 898 807
- Dekodery TV 2szt. telewizja cyfrowa naziemna, tanio, tel. 513 788 771
- Fotel dwuosobowy rozkładany, Chełm, 100zł, tel. 505 670 224
- Grzejnik akumulacyjny Farel Polam nieużywany, tel. 504 377 961
- Grzejnik elek. olejowy niemiecki 9 żeberek na kółkach płynna regulacja temp. nowy tanio, tel. 505 395 211
- Komoda dł. 160cm kolor olcha jak nowa oraz ława ciemna do pokoju, tel. 725 001 780
- Komplet mebli łazienkowych słupek z koszem, umywalka z szafką, dywan 140x190, tel. 513 332 865
- Kpl. kuchenny biały: kredens sz.100 w.173 gł.52 +słupek +stół 100x55 +2 taborety, tel. 516 194 007
- Kuchnia gaz. 4-pal. Amica biała, piekarnik gaz.-elekt. zestaw głośnomówiący Jabra Drive, tel. 514 936 726
- Lodówka Amica FM104.4AA poj. 77l st. bdb., 400zł, tel. 503 030 024
- Lodówka Polar używana 4 półki 3 szuflady do zamrażania w.186 sz.59 gł.57cm biała, tel. 506 540 658
- Ława dębowa po renowacji, szafka RTV dąb rustical, tel. 509 619 839
- Łóżko dziewczęce 160x80 +materac +szuflada, motyw bajkowy, 200zł, tel. 785 462 775
- Meble dla najmłodszych Meblik Sawanna (możliwość zakupu poszczególnych części), tel. 502 103 908
- Meble niemieckie materace regały łóżka biurka szafy, tel. 506 094 800
- Meble pokojowe jasny brąz st. bdb., 350zł, tel. 507 841 669
- Meblościanka 3 elementy w tym łóżko dł. 3,5m jasny brąz połysk młodzieżowy, tel. 516 182 404
- Notebook Kiano 10.1 slim zasilacz myszka Windows 10 sprawny, 420zł, tel. 500 486 835 (po 16:00)
- Oddam za darmo kanapę nierozkładaną i dwa fotele, tel. 793 147 580
- Opiekacz elek. na gorące powietrze sterowany cyfrowo do pieczenia smażenia bez oleju, tel. 505 395 211
- Pralko-suszarka firmy Beko nowa, tel. 694 766 170
- Regał pokojowy w tym łóżko dł. 4,5m kolor ciemny st. db., tel. 516 182 404
- Sofa jasny brąz st. db., 200zł, tel. 507 748 653
- Sofa Tuli rozkład. z pojem. mało używana kupiona w Black Red White w 2020 r., 900zł, tel. 607 506 191
- Stół 80x110 +4 krzesła miękkie kolor dąb, tel. 504 287 508
- Stół dł. 160-200 szer. 90 wys. 76 kolor orzech z Black Red White firmy Kent +4 krzesła, tel. 505 628 037
- Stół rozkładany 76x118cm (76x177cm) +4 krzesła tap. st. bdb., 600zł, tel. 791 627 630
- Szafka pod zlewozmywak oklejna sosna sz.80 gł.46 +szafka stojąca sz.60 gł.60, 30zł, tel. 510 104 191
- Szafki kuchenne 6szt. st. bdb. oddam, transport własny, tel. 512 830 198
- Telewizor Elemis, tel. 825 671 549
- Telewizor magnetowid Panasonic 21" J45HQ, tel. 504 377 961
- Wersalka z dwoma fotelami, tel. 698 166 546
- Wieża Philips model MC-M250/22, radio, CD, kasety, pilot, 130zł, tel. 663 948 251
- Wyposaż. sklepu spoż.: krajalnice, szafki bhp, monitoring, chłodnictwo, regały, 1.200zł, tel. 508 209 568
- Zmywarka Bosch srebrna szer. 60cm (grzałka do wymiany), 200zł, tel. 785 462 775
- Zmywarka, chłodziarka, drzwi zewnętrzne lewe 80 z ościeżnicą, podgrzewacz wody gaz., tel. 660 523 885

MIELNICZENKO
TRANS-AGRO
SKUP ZŁOMU
CENA od 750 zł/t
- KONKURENCYJNE CENY
- WAGA ELEKTRONICZNA
- ODBIÓR WŁASNYM TRANSPORTEM
Chełm, ul. Kolejowa 45A
tel. 502 268 706, 82 56 55 943

MARIUSZ USYDUS
usługi remontowo-budowlane
IZOLACJE NATRYSKOWE PIANKĄ POLIURETANOWĄ
TYNKI CEMENTOWO-WAPIENNE, GIPSOWE
PODŁOŻA Z MIXOKRETA
ELEWACJE
501 145 125
usydus@gazeta.pl
www.usydusm.pl

OLEK TRANS
HOLANDIA - BELGIA - NIEMCY
+48 698 613 642
+48 82 575 72 69
PRZEWÓZ OSÓB i PACZEK
www.olek-trans.pl

eprasa.pl c7a6959bff

•Żelazko krawieckie el. ciężkie z lat 60-tych u. wieku, tel. 504 377 961

SPORT, ZDROWIE I URODA

•Łóżko rehabilitacyjne +pilot, tel. 513 332 865
•Masz problem z alkoholem? Chcesz przestać pić? Zadzwoń codziennie w godz. 18-21, tel. 518 757 967
•Materac pneumatyczny przeciwodleżynowy firmy ARmedical nieużywany, 300zł, tel. 509 518 849
•Materac przeciwodleżynowy Biofote-3000 firmy RehaFund, tel. 516 182 404
•Materac przeciwodleżynowy nowy nierozpakowany b. nowoczesny - za pół ceny, 400zł, tel. 796 555 689
•Nowy wózek inwalidzki (dwa kółka) nieużywany, tel. 516 182 404

Rower Specialized na kołach 26" - sprzedam, tel. 500 239 180

•Rower damka 26" kolor czarny st. db., tel. 733 571 001
•Rower góral koła 26" amortyzator przód sprawny, 150zł, tel. 500 486 835 (po 16:00)
•Rower górski Giant koła 29 carbon 11sis; rower Merida 9sis koła dura ace rithey, 8.000zł, tel. 694 278 711
•Rower górski Mongose Sumit aluminiowy 24 biegi koła 26" st. bdb., tel. 507 032 361
•Rower górski z ramą koła 28", tel. 518 935 177
•Skarpetki wełniane na zimę, 12zł, tel. 695 542 034
•Spotkania Dorosłych Dzieci Alkoholików, poniedziałek godz. 18:00, ul. Reformacka 24, Chełm. Zapraszamy. tel. 606 588 208

SPRZEDAM INNE

•„Ostatnia Wieczerza" obraz duży 150x60cm oraz stół rozsuwany na 10 osób, tel. 796 273 327
•2 koła 16 skręcane, kirfor z liną, wałek frezowany, resory przyczepki, oś z kołami, tel. 691 742 826
•3 butle gazowe turystyczne czerwone, tel. 504 377 961
•9 garniturów 9 marynarek na 176cm wzrostu z bdb. materiałów jak nowe różne kolory, tel. 504 377 961
•Beczki na paliwo, kuchnia westwalka, maszyna do szycia, sieczkarnia, pralka wir. Ania, tel. 502 405 751
•Biurko duże, 2 fotele, stół rozkładany, rower górski, komputer stacjonarny, tel. 518 935 177
•Brusy topola, tel. 885 833 765
•Buda dla psa ocieplona, spawarka Bester 250A, koło pasowe na 3 paski 320x28mm, tel. 507 396 073
•Deski jesionowe 120x5cm, 1.200zł/m3, tel. 607 803 931
•Drewno opałowe c.o. kominkowe rozpałkowe transport, tel. 504 860 159
•Drewno opałowe kominkowe c.o. pocięte porąbane transport gratis, od 130zł, tel. 667 690 075
•Drewno opałowe mieszane pocięte i porąbane suche, 140zł, tel. 694 237 263
•Dywan 300x190cm, 120zł, tel. 519 105 232
•Dywany chodnikowe 1x3m 3szt., beczka na kiszonki 60l, szatkownica drewniana, tel. 504 287 508

SPRZEDAM FIRMĘ produkującą artykuły wędkarskie, tel. 604 11 48

•Garaż blaszak 7,5x4,5x4, 6.500zł, tel. 505 379 192
•Huśtawka nowa z daszkiem, 1.150zł, tel. 784 665 450
•Karuzela do łóżeczka grająca ze zwierzątkami, 60zł, tel. 785 462 775
•Koła pasowe różne rozmiary, tel. 609 153 721
•Kompresor 380V sam., spawarka 380V samoróbka, taczka metalowa, tel. 662 787 444
•Konik do tokarki TUM małej zabierak do uchwytu 160, tel. 609 153 721
•Krajzega do cięcia drewna elektryczna, waga duża, tel. 514 306 963
•Krajzega metal. siln. 3,5kW, kirfor z liną, wałek frezowany, 2 koła 16, przód wozu metal., tel. 691 742 826

KOMIS SUKIEN ŚLUBNYCH
USŁUGI KRAWIECKIE
Chełm, ul. Wojsławicka 2 tel. 512 771 081

DO WYNAJĘCIA na terenie Chełma
LOKAL HALA GRUNT
tel. 505 379 192

•Krajzega silnik 5,5kW przewód 50mb wtyki okrągłe +piła, 1.500zł, tel. 500 350 923
•Krajzega z heblarką, 1.100zł, tel. 725 453 489
•Kryształy białe, tel. 508 736 366
•Książki stare i bardzo stare ponad 150 sztuk, tel. 508 133 713
•Kuchnia gaz. 3-pal. +butla, kosiarka el. +kabel, 2 fotele, stół rozkł., maszyna do szycia, tel. 825 682 156
•Kufle chmielakowe z czasów PRL oraz proporczyki firmowe, za wszystko 1.000zł, tel. 796 555 689
•Kupony materiałów wełnianych, tel. 504 377 961
•Materac 90x200, wanna blasz. 170cm, rower damka koła 26, zlew 1-komor., stół okrągły, tel. 727 390 795
•Obrazy haftowane obrusy chusty szydełkowe obrusy wyszywane, tel. 607 569 810
•Odśnieżarka spalinowa, frezarka na 230W komplet frezów, tel. 601 173 887
•Odzież używana prywatna, 5zł/szt., tel. 518 708 687
•Palety 15szt. nowe 80x120, tel. 691 308 955
•Pianino Belarus mało używane st. bdb. 2 właściciel (do nastrojenia), 1.200zł, tel. 781 770 737
•Piecyk gaz., kuchnia gaz., bojler, antena pokojowa, tel. 723 502 702
•Podpałka sosnowa worki extra sucha, 20zł; drewno kominkowe extra, tel. 662 208 232
•Ponton, rakieta tenisowa, tel. 512 374 275
•Reduktor kątowy, wózek pod silnik, wałek heblarki, imadło kowal., pompa wody, szlifierka, tel. 694 521 003
•Rębak gałęzi, silnik 5,5kW 2,2kW 1,5kW, krawężniki, płytki 25x25, beczka na wodę 600l, tel. 694 521 003
•Silnik dwuobrotowy 1400-2800 do wiertarki, szlifierka dwutarczowa stołowa, tel. 609 153 721
•Skarpetki wełniane na zimę, 12zł, tel. 695 542 034
•Skóry baranie i cielęce jasne i ciemne wyprawione i zamszowe, tel. 504 377 961
•Sprężarka powietrza 24l, butla na powietrze 50l, pianino, motoreduktor do m. do mięsa, tel. 694 521 003
•Walizki tekturowe z lat 50-tych u. wieku, tel. 504 377 961
•Wieszak na ubrania z PRL, 50zł, tel. 508 133 713
•Zabieraki do uchwytów do tokarek 160-200-250 oraz szczęki lewe do uchwytu 315 nowe, tel. 609 153 721
•Zegarki damskie stare, tel. 504 377 961

KUPIĘ

DARMOWY ODBIÓR MEBLI
stoliki, barki, fotele, szafki, wieszaki. Zdjęcia na adres e-mail: woodartchelm@gmail.com lub mms na numer telefonu
509 483 593

Kupię stare MONETY MEDALE, SZABLE i inne STAROCIA
tel kont. 606 945 577

•0,5ha rolne w Chełmie kupie, tel. 505 468 817
•Antyki artefakty monety odznaki obraz zegar porcelana figury inne starocia, tel. 781 943 519
•Aparaty foto, bagnety, monety złote srebrne, obraz, medale, odznaki wojsk. inne starocia, tel. 796 273 327
•Apartament, mieszkanie (blok, kamienica) w Chełmie o dowolnej pow. może być do remontu, tel. 511 218 024

WYNAJMĘ LOKAL USŁUGOWO-HANDLOWY
ul. Krzywa 37, 122mkw, cena 22zł/mkw netto + media
tel. 604 770 223

•Ciepłe ciche mieszkanie zakupi małżeństwo, tel. 887 814 860
•Drewno opałowe twarde suche - kupię, Chełm, tel. 505 468 817
•Działkę budowlaną w Chełmie - kupię, tel. 691 317 117
•Działkę ok. 5000m2 w Chełmie lub okolicy do 15km, najchętniej w pobliżu lasu, tel. 505 379 192
•Działkę Strupin Łanowy, Strupin Duży, Bazylany 1000-2000m2, tel. 505 379 192
•Felgi z oponami zimowymi 4x100 do Opel Corsa w dobrym stanie - kupię, tel. 500 552 434
•Garaż murowany Lwowska Grota-Roweckiego w Chełmie za rozsądną cenę kupię, tel. 502 858 956
•Garaż murowany w Chełmie - kupię, tel. 605 657 046

Kowadło kupię, tel. 508 983 050

Kupię książki, płyty muzyczne - dojazd, gotówka, tel. 508 245 450, 509 675 586

Kupię mieszkanie w centrum Chełma, tel. 511 218 024

•Kupię siatkę ogrodzeniową z demontażu, tel. 532 178 286
•Mieszkanie 20-60m2 może być do kapit. remontu, bezpłatna wycena, aktualne cały rok, tel. 511 218 024
•Mieszkanie do 70m2 dowolna ulica i piętro także do remontu od 30 do 70m2, tel. 515 959 229
•Mieszkanie do remontu - kupię, zadzwoń i zapytaj, tel. 669 707 262
•Mieszkanie kupię dowolna ulica także do remontu od 30 do 70m2 dowolne piętro, tel. 502 225 587
•Mieszkanie w Chełmie może być do remontu również zadłużone, tel. 691 317 117
•Monety dwuzłotowe z 1995-2003 r. oraz inne monety, banknoty i starocia, tel. 518 935 177
•Motopompę o wydajności 20-50m3 na godz. - kupię, tel. 608 155 230
•Nieruchomość przy skrz. ul. Okszowska / Towarowa - dz. 970m2 bud. 170m2, 2.800zł, tel. 513 010 121
•Odkupię stare piece grzewcze, własny transport, tel. 509 063 790
•Pilarki kosy dmuchawy uszkodzone Stihl Husqvarna Makita Dolpima piły do betonu, tel. 785 231 548
•Pilnie kupię mieszkanie prywatnie do 300.000zł ulica dowolna piętro nie ma znaczenia, tel. 518 144 775
•Pługi dwuskibowe małe - kupię, tel. 885 833 765
•Przyjmę ziemię na podniesienie terenu, duża ilość, Chełm, tel. 501 685 721
•Skupujemy motocykle, antyki, starocie, pamiątki z PRL, tel. 698 693 846
•Topiarkę słoneczną do wosku w rozsądnej cenie, tel. 666 249 045
•Wynajmę mieszkanie w ścisłym centrum 850zł llp., tel. 513 010 121
•Zabytkowe samochody motocykle kupię, płatne gotówką, super ceny, własny transport, tel. 505 379 192

WYNAJMĘ

Wynajmę ponton 3,6m, sztywna podłoga, mocny silnik elektryczny 5HP. Możliwy dowóz. Tel. 794 294 251

•1os. pokój dla kobiety pracującej /uczennicy /studentki, łazienka osobna, wifi, tel. 698 607 603
•3 pokoje w bloku umeblowane lp. balkon studentom, uczniom, ul. I Pułku Szwoleżerów, tel. 695 594 901
•Działkę pod parking, skład materiałów, skład opału ul. Lubelska, 1.200zł/m-c, tel. 513 010 121
•Garaż murowany z kanałem 6x3m za winiarnią, tel. 504 807 695
•Garaż ul. Jagiellońska murowany z kanałem, 150zł, tel. 692 462 659
•Grunt w strefie przemysłowej 8000m2, 4.000zł/m-c, tel. 513 010 121

Kupon ogłoszeniowy

nowy tydzień tygodnik lokalny

- ❑ SPRZEDAM AUTO-MOTO
- ❑ AUTO-CZĘŚCI I AKCESORIA
- ❑ SPRZEDAM NIERUCHOMOŚCI
- ❑ BUDOWA I NAPRAWA
- ❑ MEBLE, AGD, RTV
- ❑ SPORT, ZDROWIE I URODA
- ❑ SPRZEDAM INNE
- ❑ KUPIĘ
- ❑ WYNAJMĘ
- ❑ ZAMIENIĘ
- ❑ ROLNICTWO I OGRODNICTWO
- ❑ ZWIERZĘTA
- ❑ NAUKA
- ❑ SZUKAM PRACY
- ❑ INNE

TREŚĆ OGŁOSZENIA (należy wypełnić DRUKOWANYMI literami)

CENA ..... TELEFON .....

Imię, nazwisko, adres ogłoszeniodawcy (do wiadomości redakcji):

.....

JEDEN KUPON = JEDNA EMISJA OGŁOSZENIA

INFORMACJE dla ogłoszeniodawców!

- Ogłoszenia dotyczące usług SĄ PŁATNE
- Ogłoszenia towarzyskie są płatne.
- Ogłoszenia drobne „dam pracę" przyjmujemy w redakcji (bezpłatnie)
- Anonse matrymonialne są bezpłatne (przyjmujemy je tylko w redakcji - nie należy ich składać na kuponach).

Adresy skrzynek:

CHEŁM: · market Carrefour · targowiska przy Al. Armii Krajowej, Al. Piłsudskiego oraz Pl. Kupieckim · Dom Handlowy CRS · **w sklepie Gama przy ul. Hrubieszowskiej** · ul. Trubakowska (sklep GAZDA);
KRASNYSTAW: · ul. Zawieprze 1; Plac 3 Maja 25 (Alior Bank), sklep Gama przy ul. Królowej Sońki
REJOWIEC: · Budynek przedszkola miejskiego; sklep Gama ul. Słoneczna
WŁODAWA: · Apteka naprzeciwko Urzędu Miasta.
LEŚNIOWICE: sklep Groszek **ŻMUDŹ:** sklep Lewiatan
BIAŁOPOLE: sklep Lewiatan **KAMIEŃ:** sklep Gama
DOROHUSK: sklep Lewiatan **RUDA-HUTA:** sklep Gama
WOLA UHRUSKA: sklep ABC **WIERZBICA:** sklep ABC Basia
SIEDLISZCZE: sklep Delikatesy Centrum
SIENNICA RÓŻANA: sklep Groszek

Kupony wybieramy ze skrzynek w poniedziałki (gminy) i czwartki (Chełm).

eprasa.pl c7a6959bff

WYNAJMĘ
lokal o powierzchni 250 m. kw., parter, przy dworcu PKP i Biedronce, tel. 502 223 000

- Hala 12x6,5m nowe budown. brama automat. 4,5m duży parking Chełm ul. Rejowiecka tel. 513 010 121
- Hala magazynowa 184 lub 230m2 na działalność gospodarczą ul. Okszowska, tel. 502 484 216
- Kawalerka 24m2 IIIp. ul. Mickiewicza, tel. 797 292 187
- Kawalerka 31m2 przy dworcu PKP, na dłużej, tel. 500 873 153
- Kawalerka 33m2 dla dwóch uczennic lub studentek, tel. 698 244 210
- Kawalerka 38m2 od zaraz IIIp. po remoncie, odstępne +czynsz 312zł +opłaty +kaucja, tel. 607 383 112
- Kawalerka w centrum Ip., 1.000zł, tel. 513 010 121
- Lokal 100m2 parter ścisłe centrum ul. Lubelska bdb. dojazd, na salon sprzedaży itp., 4.500zł/m-c, tel. 505 379 192
- Lokal 35m2 przy ul. Lwowskiej w piwnicy, tel. 535 834 154
- Lokal 40m2 wszystkie media przy ul. Paderewskiego, tel. 504 377 961
- Lokal 72m2 w ścisłym centrum Ip. pod kancelarię, gabinet, po kapit. rem. wysoki standard, 3.500zł/m-c, tel. 505 379 192
- Lokal handlowy 30m2 ul. Lwowska, 1.200zł, tel. 608 457 590
- M-3 IIIp. 44m2 os. Słoneczne ul. Szymanowskiego na dłużej, 900zł +kaucja +opłaty, tel. 609 743 864
- M-3 IIIp. ul. Wojsławicka 52m2 częściowo umeblowane AGD, 1.000zł +liczniki +kaucja, tel. 512 396 551
- M-3 os. Słoneczne parter cz. umeblowane wolne od zaraz, kaucja, tel. 502 115 121
- M-3 umeblowane IVp. os. XXX-lecia, tel. 515 277 648
- M-3 w centrum wyposażone - pracującym na dłużej, 950zł +opłaty +kaucja, tel. 785 405 404
- M-3, 43m2, 2p+k+ł IIp. c. Chełma umeblowane wyposażone, ok. 1.300zł z opłatami, tel. 501 750 991
- M-3, 45m2 Ip. ul. Połaniecka okol. Carrefour'a dla pani pracującej, tel. 609 023 164
- M-4, 60m2 os. Słoneczne cz. umeblowane, 1.000zł +czynsz +media +kaucja, tel. 502 104 450

Magazyn 400m2 wys. 4m (działalność usług. prod.) Chełm ul. Chemiczna na ter. składu budowlanego, tel. 607 456 618

- Mieszkanie 40m2 po gen. remon. wyposażone i umeblowane - dla pracujacych, 1.050zł, tel. 604 125 947
- Mieszkanie 54m2 bezczynsz. cz. umebl. okol. ul. Kolejowej dla młodej parze pracującej, tel. 660 417 540
- Mieszkanie pokój z kuchnią w śródmieściu najchętniej emerytom lub rencistom, 350zł, tel. 791 892 188
- Oficyna 2p+k+ł ogrzewanie c.o. okolice Galerii Chełm, tel. 692 533 277
- Oficyna po remoncie od zaraz, tel. 694 904 859
- Pawilon handl.-usł. 88m2 z wypos. możl. dowolnej działalności Bukowa Wielka, 1.200zł, tel. 508 366 797
- Pokój dla pani pracującej lub studiującej ul. Lwowska, tel. 668 835 806
- Stancja 3 pokoje w Chełmie dla 3 osób uczących się, pracujących, tel. 511 794 131
- Stancja dla mężczyzn (pracujący, emeryci), tel. 793 470 676
- Stancja dla ucznia studenta umeblowana internet, w pobliżu dworca busów, 650zł, tel. 518 682 899

MATRYMONIALNE

- Poznam pana do lat 60, z mieszkaniem, zmotoryzowanego, na resztę życia. Poważne oferty, tel. 518 346 980

TOWARZYSKIE

PRYWATNIE 605 580 137

INNE

- Chełm, przyjmę ziemię na podniesienie terenu, duża ilość, tel. 501 685 721
- Odbiorę złom własnym transportem, tel. 509 063 790
- Oddam drzewo na opał za wycięcie, Chełm, tel. 501 685 721
- Przyjmę bezpłatnie kosy, kosiarki nawet uszkodzone, odbiorę złom, drewno do spalenia, tel. 577 775 818
- Przyjmę ziemię, tel. 600 990 899
- Radia Unitra ocalę od zniszczenia, przyjmę do swojej kolekcji - pasjonat, tel. 887 814 860
- Szukam komputer Renault Cangoo 1,6b 4x4 napęd terenowy zlikwidow., tel. 609 430 813

ROLNICTWO I OGRODNICTWO

Kupię ciągniki, przyczepy, mogą być do remontu, rejestrowane bądź nie, kombajny zbożowe, tel. 669 681 711

- Agregat talerzowy, pług Rabe-Werk obrot. 4S, siewnik zbożowy 3m, tel. 507 312 242
- Boki żółte szaryki żółte siwe czerwone górniaki i murzyny, tel. 511 726 923
- Brony 5-4 pługi 3-2 opryskiwacz 300l krajzega metal. siln. 3,5kW kultywator z broną, tel. 691 742 826
- Buda dal psa średnia ocieplona z marketu, tel. 507 396 073
- Buraki czerwone pastewne, 0,40zł/kg, tel. 885 822 536
- Ciągniczek kosiarka na 2 noże frezarka do drewna 230W odśnieżarka spalinowa, tel. 601 173 887
- Cielaki jałówki i byczki czerwone 2mies. okol. Chełma, tel. 501 590 880
- Części do C-330, kopaczka do ziemniaków, śrutownik, rozrzutnik obornika, kierat, tel. 787 498 304
- Działka ogrodowa o pow. 300m2 ogród działkowy „Wygon" w Chełmie, tel. 667 700 089
- Gęsi, kury nioski - sprzedam, tel. 506 447 474
- Gołębie wysokolotne tiplery angielskie z wolnego oblotu nie z woliery, 20zł, tel. 601 659 089

Grzyby marynowane i suszone - możliwość wysyłki, tel. 794 294 252

- Jałówka po wycieleniu mleczna simental z cielakiem lub bez (jałóweczka), tel. 797 120 569
- Klacz 2,5 roku karo-gniada zimnokrwista grubej budowy spokojna, do dalszej hodowli, tel. 664 612 719
- Klacz 4l. ze źróbką 4mies. zakładana daje nogi spokojna w obejściu, 17.000zł, tel. 605 788 526
- Kombajn zbożowy Bizon Z056, 84r. st. bdb. żniwa wykonał bezawaryjnie, 27.000zł, tel. 782 387 060, 669 603 896
- Kozy z mlekiem, ser podpuszczkowy kozi, mleko, tel. 512 396 552
- Krowa czarno-biała 8-letnia - sprzedam, tel. 504 824 492
- Krowa młoda cielna, maciora po 1 prosiętach, jałóweczka limousin 3mies., jałówki cielne, tel. 518 532 133
- Kupię orzechy włoskie, fasolę tyczną, koniczynę, pestki dyni bezłuskowej, wykę, tel. 500 717 972
- Kury chabo karzełek łapciaty kochin duży miniaturowy perliczki czekoladowe gołębnik, tel. 505 395 686
- Kwiaty doniczkowe do mieszkań: palma paprocie peperomie begonie oleandry juki i inne, tel. 516 194 007
- Miód z własnej pasieki wielokwiatowy rzepakowy gryczany, Chełm, 30zł, tel. 507 841 669
- Oddam 4mies. kocurka białorudego, odrobaczony, tel. 502 402 641
- Oddam w dobre ręce bezdomne psy i kotkę po sterylizacji, tel. 508 570 153
- Opryskiwacz 1000l, widły do tyra, opony przód MTZ82, stemple budowlane, tel. 600 990 899
- Opryskiwacz 300l siewnik 2rz. ręczny łuskarka bobu kopaczka k. do ciąg. silnik 5,5kW, tel. 505 468 817
- Owca zakocona merynos gołębie garbonosy rysie gołębnik klatki na króle drewn. metal., tel. 505 395 686
- Pieski golden retriever ur. 12.06 szczepienia rodowód stowarzyszenia, 1.500zł, tel. 500 089 217
- Przyczepa 3,5t, rama z kołami 1oś., 2 osie przyczepy 3,5t piasty felgi, przód wozu metal., tel. 691 742 826
- Przyczepka do przewozu koni Wenig PFII, 4.200zł, tel. 601 924 865
- Przyjmę ziemię, tel. 600 990 899
- Reduktor kątowy, wózek pod silnik, wałek heblarki, imadło kowal., pompa wody, szlifierka, tel. 694 521 003
- Rębak gałęzi, silnik 5,5kW 2,2kW 1,5kW, krawężniki, płytki 25x25, beczka na wodę 600l, tel. 694 521 003
- Rodziny pszczele w ulach dadanta 11szt. i warszawskie poszerzane 4szt., miodne, 450zł, tel. 501 650 930
- Rozsiewacz nawozu hydraulicznie otwierany MS500, tel. 501 556 664
- Rozsiewacz nawozu MS500 otwierany hydraulicznie, tel. 501 556 664
- Sadzonki brzozy, olchy, sosny, żarnowca różne wysokości, 0,30zł-5zł, tel. 512 396 552
- Sadzonki truskawki Malwina dobrze ukorzenione, 0,30zł, tel. 536 531 331 (po 19:00)
- Siano bele 22zł, słoma bele 20zł, Sawin, tel. 513 970 142
- Siano bele w stodole extra suche suszone bez deszczu z dowozem z doliny Chylin, 50zł, tel. 662 208 232
- Siano w kostkach ekologiczne suche i pachnące Pełczyn gm. Trawniki, 4zł/szt., tel. 696 346 678
- Siewnik 19lej. przerobiony z dwóch, 600zł, tel. 536 308 001
- Siewnik zbożowy Mazur 4m, tel. 606 432 571
- Sprężarka powietrza 24l, butla na powietrze 50l, pianino, motoreduktor do m. do mięsa, tel. 694 521 003
- Świerk srebrny, pospolity, tuje szmaragd, brabant, sosna, yuka ogrodowa, tel. 511 275 733

Sprzedam ule korpusowe wraz z pszczołami, zaopatrzone na zimę, tel. 509 101 674

- Ule z pszczołami dadanta 2szt., tel. 605 647 451
- Wał uprawowy ciągany składany hydraulicznie typ Jacek szer. 4,20m 2006r., 15.500zł, tel. 723 103 463

Zetor-Ursus części: silniki, mosty, skrzynie, kabiny i inne - sprzedam, tel. 601 598 983

- Ziemniaki z gospodarstwa ekologicznego różowe i żółte, na worki, 100kg/150zł, tel. 662 208 232
- Ziemniaki żółte bardzo smaczne transport gratis, tel. 512 083 731
- Ziemniaki żółte Ibis smaczne dowóz gratis, tel. 506 422 966
- Ziemniaki, tel. 721 261 161 (po 19:00)
- Żniwiarka cała metalowa oraz siewnik duży konny - sprzedam, tel. 605 482 627

NAUKA

- Angielski - pomoc w nauce, matura, egzamin 8-klasisty, 30zł/h, tel. 663 191 059
- Angielski dla każdego (tych zdolnych i opornych) - nauczyciel z wielolet. dośw. 35zł/h, tel. 661 323 565
- Angielski u n-la z cert. z Cambridge w. poziomy tłumaczenia konwersacje topiki, 30zł/h, tel. 797 423 541
- Chemia, matematyka, fizyka - korepetycje, doświadczenie, tel. 692 961 635
- Korepetycje z j. polskiego, angielskiego i niemieckiego dla uczniów szkół podstawowych, tel. 570 701 051
- Matematyka - matura, nauczyciel LO, egzaminator, tel. 503 029 730
- Matematyka - wszystkie poziomy, doświadczenie, dojazd lub on-line, tel. 608 658 546
- Matematyka w. poziomy matura u dośw. n-la podwójnie zaszczepionego os. XXX-lecia, tel. 692 960 655

DAM PRACĘ

ZATRUDNIĘ PRACOWNIKÓW BUDOWLANYCH 724 026 432

Zatrudnię PIELĘGNIARKĘ
dowolna forma zatrudnienia
NZOZ Animed w Żmudzi
Bliższe informacje telefonicznie
Tel. 604 546 006, 600 331 945

- Do roznoszenia ulotek w Chełmie, tel. 515 959 229
- Zatrudnię pracownika do warsztatu mechaniczno-wulkanizacyjnego, może być do przyuczenia, tel. 797 580 854
- Zatrudnię pracownika fizycznego do robót ziemnych związanych z budową sieci elektroenergetycznych SN/nn na terenie Chełma, tel. 882 347 210, 697 270 063
- Zatrudnię pracownika fizycznego do wykonania wykopu ręcznie pod kabel elektroenergetyczny nn na terenie miasta Chełm, tel. 882347 210, 697 270 063
- Zatrudnię pracowników fizycznych w tartaku gm. Wierzbica, tel. 602 281 724
- Zatrudnię tynkarzy z doświadczeniem lub do przyuczenia - zapewniam zakwaterowanie, uczciwe stawki, praca w Rzeszowie i okolicach, tel. 505 243 383
- Zlecę remont mieszkania 24m2 w Chełmie, zakres prac od A do Z, tylko osoby z doświadczeniem, tel. 513 010 121

SZUKAM PRACY

- Automatyk elektryk kierowca ABT wózki widłowe dyspozycyjny asertywny doświadczony odpowiedzialny bez nałogów - jestem osobą elastyczną i mogę przystosować się do innej pracy, tel. 605 055 536
- Malarz podejmie pracę także nakładanie gładzi, tel. 602 881 813
- Podejmę się opieki nad osobą starszą, tel. 663 727 409
- Pomogę lub wykonam prace remontowe panele malowanie szpachlowanie naprawy itp., tel. 572 598 475
- Prace gospodarcze, wrzucanie węgla, cięcie i rąbanie drewna, koszenie, grabienie, tel. 577 775 818
- Sprzątanie domów posesji koszenie malowanie cięcie drewna, tel. 608 109 567
- W ośrodku kultury, specjalizacja teatr, animacja, realizacja projektów, pozyskiwanie funduszy, tel. 781 393 047
- Wycinka zakrzaczeń, krzewów, koszenie trawy, malowanie, prace porządkowe, inne - narzędzia własne, dojazd, tel. 608 800 380
- Zaopiekuję się osobą starszą, ugotuję, posprzątam, tel. 794 063 31

PRACA W NIEMCZECH
DLA:
- Kierowców z C i E
- Mechanika do ciężarówek
- Lakiernika
- Budowlańca z doświadczeniem

+49 163 4338030

Zakład Doskonalenia Zawodowego w Lublinie - Oddział w Chełmie
CENTRUM KSZTAŁCENIA
tel./fax 82 564 22 69 www.zdz.chelm.pl e-mail: ck@zdz.chelm.pl

Agent celny	6 października 2021 r. godz. 15.00
Operator obrabiarek CNC	październik 2021 r.
Budowlane – różne zawody (glazurnik, malarz, brukarz, itp.)	październik 2021 r.
Szkolenia okresowe dla pracodawców i innych osób kierujących pracownikami	wrzesień 2021 r.
Pierwsza pomoc przedmedyczna	wrzesień 2021 r.
Fryzjerski z egzaminem czeladniczym	30 września 2021 r. godz. 15.00
Kadrowo – płacowy z obsługą sekretariatu	październik 2021 r.
Kasjer walutowy	październik 2021 r.
Kierowca wózków jezdniowych	6 października 2021 r. godz. 15.00
Kucharz małej gastronomii	październik 2021 r.
Kurs kroju i szycia	październik 2021 r.
Księgowość z obsługą komputera	październik 2021 r.
Obsługa kas fiskalnych	październik 2021 r.
Opiekunka osób starszych i niepełnosprawnych	październik 2021 r.
Obsługa pił spalinowych i kosiarek	październik 2021 r.
Palacz kotłów wodnych i parowych opalanych węglem, koksem, olejem i gazem	28-30 wrzesień 2021 r. godz. 15.00
Pedagogiczny dla instruktorów praktycznej nauki zawodu	październik 2021 r.
Kurs przyuczający do zawodu elektryka i przygotowujący do egzaminu na uprawnienia SEP	październik 2021 r.
Spawanie E,G, MAG, MIG,TIG	4 października 2021 r. godz. 8.00
Ślusarz/Tokarz/Frezer	październik 2021 r.
Diagnosta samochodowy	październik 2021 r.

eprasa.pl c7a6959bff

Dacia Logan 1.0 LPG 100 KM

Nie ma na rynku bardziej rozsądnego auta jak nowa Dacia Logan. Ten model pozbawiono większości wad poprzednika, bardzo poprawiano estetykę i dołożono fabryczną instalację LPG. Efekt? Ogromny zasięg grubo przekraczający 1000 kilometrów i śmiesznie niskie koszty jazdy.

Nadwozie i wnętrze

Pierwsza generacja Dacii Logan nie grzeszyła estetyką. Najnowsza generacja tego auta, choć ma z grubsza podobny kształt, zdecydowanie wyładniała. Pojawiły się nowoczesne zderzaki, LED-owe lampy, fajnie podkreślone nadkola. Z tyłu aż tak dobrze nie jest, bo Logan przypomina z tej strony dość już leciwe auta typu Peugeot 301 czy Citroen C-Elysee, dzieli również z nimi rozwiązania w dziedzinie otwierania pokrywy kufra. Nie znajdziemy tam żadnych siłowników, a zwykłe ordynarne i grube sprężyny, które utrudniają zapakowanie bagażnika po brzegi. Jeśli już jesteśmy przy przestrzeni bagażowej, to na jej przykładzie świetnie widać, że obcujemy z autem budżetowym. Mało tego, że nie znajdziemy tu żadnych haczyków na torby, siatek, czy półek to jeszcze widać nieosłonięte i wystające tu i ówdzie śruby. Na szczęście w kabinie tego nie ma. Owszem, jest ona zbudowana z twardych plastików, ale w tej klasie samochodów to standard. Są one za to bardzo dobrze poskładane, więc nawet jeżdżąc po dziurawych gruntówkach nic nie skrzypi ani nie wydaje innych dźwięków. Wnętrze Logana robi przyjemne wrażenie. Na desce rozdzielczej dominują minimalistyczne formy bez żadnych ekstrawagancji. Ekran główny zamontowany jest wysoko, więc kierowca nie musi bardzo odwracać wzroku od kierunku jazdy, by z niego skorzystać. System działa poprawnie, jest przejrzysty i łatwy w obsłudze, choć brakuje fizycznych pokręteł do regulacji głośności, a dotykowe przyciski umieszczone na krawędzi wyświetlacza mają bardzo małe pole dotyku, więc by ich użyć trzeba dokładnie trafić w nie palcem. To chyba jedyna skaza na ergonomii kabiny. Reszta przycisków, pokręteł i włączników jest tam, gdzie być powinna, obsługuje się to wszystko dziecinnie łatwo i intuicyjnie. Brawa dla Dacii należą się za dodanie fabrycznego uchwytu na telefon z boku centralnego wyświetlacza i portu USB umieszczonego tuż pod nim. To rozwiązuje problem z plączącymi się kablami i szukaniem miejsca na przenośny uchwyt dla smartfonu. Całe wnętrze Logan dzieli z Sandero, również kierownicę, która ma teraz wszystkie przyciski podświetlane, jest okrągła i bardzo przyjemnie leży w dłoniach. Nie znajdziemy tu wirtualnych zegarów tylko tradycyjny zestaw z prędkościomierzem i obrotomierzem, które rozdziela monochromatyczny wyświetlacz z podstawowymi wskazaniami komputera pokładowego. Siedzenia są twarde, materiał, którym je obszyto sprawia dość liche wrażenie, ale jest łatwy do czyszczenia. Regulacja kierownicy i fotela ma wystarczający zakres, by kierowca o każdym wzroście znalazł wygodną pozycję. Zaskakująco dużo miejsca jest na tylnej kanapie, szczególnie na nogi. Nie ma za to wyciąganego z oparcia podłokietnika.

Silnik i skrzynia biegów

Pod maską Logana drzemie trzycylindrowa konstrukcja zasilana benzyną o pojemności 1 litra i mocy 90 KM. Mamy tu też fabryczną instalację LPG, która podnosi fabryczną moc tego motoru do 100 KM, a maksymalny moment obrotowy wynosi 170 Nm. Do setki auto przyspiesza w ok. 11,5 sekundy, więc mistrzem sprintu nie jest, ale nie można go też nazwać zawalidrogą. Silnik ożywa powyżej 2 tys. obr./min. i całkiem sprawnie radzi sobie w niższych prędkościach. Bokami zaczyna robić powyżej 120 - 130 km/h. Wtedy wyprzedzanie musi być poprzedzone redukcją, ale to przypadłość wielu tak małych konstrukcji. Napędzana jest oczywiście tylko przednia oś. W Loganie zamontowano 6-biegową skrzynię manualną, która sprawuje się bardzo dobrze: przełożenia wchodzą gładko, lewarek ma krótki skok, zestopniowanie jest idealnie dobrane do charakterystyki auta. Najlepsze na koniec. Średnie spalanie tego samochodu na sto kilometrów wynosi 5 litrów w przypadku benzyny i ok. 6,5 litrów, gdy jedziemy na gazie. To zaś oznacza, że przejechanie 100 km Dacią Logan kosztuje przy obecnych cenach gazu niespełna 20 zł. Do tego mamy imponujący zasięg, bo w zbiorniku mieści się 50 litrów bezołowiówki, a w butli umieszczonej we wnęce na koło zapasowe 40 litrów gazu, więc zrobienie nawet 1500 kilometrów bez tankowania jest jak najbardziej realne.

Zawieszenie i komfort jazdy

To kolejna bardzo mocna strona Dacii Logan. Jej zawieszenie jest bowiem idealnie przystosowane do pokonywania polskich dróg, których jakość wciąż pozostawia wiele do życzenia. Nie dość, że jest proste i bardzo odporne na uszkodzenia, to jeszcze zestrojono je bardzo miękko, by dawać maksimum komfortu. Jest to okupione osłabieniem trakcji przy skręcaniu, ale umówmy się - żaden normalny człowiek nie kupuje Dacii by szaleć nią po zakrętach. Auto nie jest również stworzone do „połykania" autostradowych kilometrów. Do prędkości rzędu 120 kilometrów na godzinę hałas dochodzący do kabiny nie przeszkadza, ale szybsza jazda wymusza dość mocne podkręcenie głośności pokładowego audio.

Wyposażenie i cena

Nowy Logan kosztuje minimum 52 900 zł. Na wersję lepiej wyposażoną, m.in. w klimatyzację musimy mieć przynajmniej 56 400 zł (odmiana Comfort). Auto skonfigurowane na bogato podobnie jak testówka to wydatek oscylujący w okolicach 65 tys. zł, czyli o jakieś 5 tys. mniej, niż kosztują dzisiaj podstawowe odmiany aut kompaktowych. Na pokładzie „naszego" Logana znalazły się m.in.: tempomat, automatyczna klimatyzacja, system nawigacji, kamera cofania, czujniki parkowania, wielofunkcyjna kierownica, 16-calowe felgi. Zabrakło natomiast elektronicznych asystentów jazdy co miało istotny wpływ na ostateczną cenę Dacii.

Nowe opony - na co zwrócić uwagę

Wybór nowego ogumienia nie należy do najłatwiejszych i dla wielu osób jest nie lada wyzwaniem. Na rynku dostępnych jest mnóstwo modeli oraz rozmiarów opon o różnych parametrach. Podpowiadamy jak spośród nich wybrać te, które będą najlepiej przystosowane do naszego samochodu, stylu jazdy, warunków drogowych i zapewnią nam komfort oraz bezpieczeństwo na drodze.

Pierwszą kwestią, którą powinien brać kierowca stojący przed kupnem ogumienia jest zwrócenie uwagi na to, czy opona posiada etykietę UE, która informuje o podstawowych parametrach danego modelu. Reszta, czyli rozmiar, typ, czy wzór bieżnika powinien być dobierany do naszych potrzeb i warunków, w których najczęściej korzystamy z auta.

Rozmiar opon

Aby uzyskać najlepsze osiągi naszego auta, ważne jest, aby jeździło ono na oponach o odpowiednich wymiarach. - Istnieje kilka miejsc, w których można szybko znaleźć informacje o rozmiarze kół do naszego auta. Znajdują się one między innymi w instrukcji pojazdu, zwykle w rozdziale ze specyfikacją techniczną. Rozmiar opon podany jest także na klapce wlewu paliwa lub na naklejce umieszczonej na słupku drzwi kierowcy. Można też sprawdzić takie informacje u dilera samochodowego naszej marki, w serwisie wulkanizacyjnym, na stronach producentów lub skorzystać z konfiguratora opon na Oponeo, który pomoże dobrać odpowiednie ogumienie do naszego samochodu - mówi **Ernest Pujszo**, Dyrektor Handlowy Oponeo.

Typ opon - jaki powinienem wybrać?

Opony letnie, zimowe czy całoroczne? To, czy zmiana na opony całoroczne jest dla nas opłacalna, zależy od wielu czynników. Korzystanie z ogumienia wielosezonowego może być tańsze, ponieważ wystarczy kupić jeden komplet opon i nie przejmować się kosztami magazynowania i sezonowej wymiany. Jednak opony całoroczne to zawsze kompromis. Nie mogą się one równać z osiągami wysokiej jakości opon zimowych, podobnie jak ich stabilność i ochrona przed aquaplaningiem nie będą tak dobre, jak u opon letnich klasy premium. Jeśli jednak jeździmy mało (5-6 tys. km rocznie), głównie po dobrze oczyszczonych, miejskich drogach, opony wielosezonowe mogą być dla nas dobrą alternatywą.

Bieżnik

Wzór bieżnika opony odgrywa ważną rolę, ponieważ odpowiada za osiągi samochodu w określonych warunkach. Jego rzeźba decyduje o całym szeregu parametrów - od przyczepności na różnych nawierzchniach, przez głośność opony po opór toczenia. Zasadniczo wyróżnia się trzy główne rodzaje wzorów bieżnika: symetryczny, kierunkowy, asymetryczny. - W przypadku produktów do samochodów osobowych wybieramy zazwyczaj między bieżnikiem asymetrycznym a kierunkowym. Każdy z nich ma swoje plusy. Przykładowo bieżnik kierunkowy doskonale sprawdza się na mokrej czy pokrytej błotem pośniegowym trasie. Asymetryczny natomiast będzie wolno i równomiernie się zużywał. - tłumaczy Ernest Pujszo.

Indeksy nośności i prędkości opony

Indeks prędkości opony to maksymalna dopuszczalna prędkość, z jaką może poruszać się pojazd, w którym zamontowana jest dana opona, pod maksymalnym obciążeniem określonym za pomocą indeksu nośności. Parametry te podane są m.in. na ściance bocznej opony i zapisane są za pomocą liter oraz cyfr. Są od siebie zależne i trzeba je brać pod uwagę zawsze, gdy kupujemy nowe ogumienie.

Klasa

Marki oferują opony plasujące się w różnych segmentach - ekonomicznym, średnim oraz premium. Najważniejszą relacją w poszczególnych segmentach jest stosunek ceny do jakości. Co do zasady, droższe opony oferują lepsze parametry na drodze. Według danych serwisu Oponeo.pl w 2020 roku Polacy najczęściej sięgali po ogumienie klasy ekonomicznej, które stanowiło 39% wszystkich sprzedanych przez serwis w tym okresie opon. Drugie miejsce zajęły opony klasy premium (32%), a trzecie klasa średnia (29%). Ten trend utrzymał się także w pierwszym półroczu 2021 roku. Porównując sprzedaż w pierwszym półroczu 2021 roku do analogicznego okresu roku poprzedniego, największe wzrosty odnotowały opony klasy premium (blisko 22%) i ekonomicznej (blisko 19%).

DOSTAWCY PRĄDU®
www.akumulatorypolska.pl
AKUMULATORY
Doradzamy Montujemy Ładujemy
centrum akumulatorów i klimatyzacji
Chełm, ul. Kolejowa 5, tel. 797 91 00 91 Pn.-Pt. 8-17 Sob. 8-14

CHEŁM OPON SERWIS Baza
OPONY CAŁOROCZNE
82/565-18-95
Dembowskiego 1/2

eprasa.pl c7a6959bff

Start nie dał Bratu szans

BRAT CUKROWNIK SIENNICA NADOLNA – START KRASNYSTAW 0:4 (0:3)

0:1 – **Skiba** (9), 0:2 – **Skiba** (22), 0:3 – **D. Sołdecki** (29), 0:4 – **Lenard** (68).

BRAT: Grzęda – Pachuta (81 D. Mazurek), Szczepaniuk (66 Urbański), Malinowski, Jopek, Ignaciuk, Kowalczyk (46 Płatek), Kniażuk (84 Wójcik), Kister, Suduł, Dubaj (81 Chwaszcz).

START: Krupa – Kożuchowski, Kraiko, Saj, Piwko (81 K. Kowalski), J. Sołdecki (73 Lando), D. Sołdecki, Ciechan (79 Łubkowski), Chariasz, Florek (66 Lenard), Skiba (73 Szponar).

Pojedynek z lokalnym rywalem piłkarze Startu potraktowali bardzo poważnie. Wychodząc na boisko starali się nie patrzeć na tabelę, że Brat jest w niej ostatni i nie zdobył dotąd żadnego punktu. Derby liczą się swoimi prawami i w takim meczu nie można lekceważyć rywala, o czym trener Marek Kwiecień wielokrotnie powtarzał swoim podopiecznym.

Start od pierwszego gwizdka sędziego rzucił się na gospodarzy, starając się jak najszybciej objąć prowadzenie. Już w 9 min. z prawego skrzydła w pole karne dośrodkował **Daniel Chariasz**, a **Dominik Skiba** popisał się bardzo ładnym strzałem głową i piłka wpadła do pod poprzeczkę do siatki. Goście nie zwalniali tempa i w 14 min. w dogodnej sytaucji znalazł się **Kryspin Florek**, ale z kilku metrów uderzył zbyt lekko i bramkarz Brata złapał futbolówkę. Miejscowi w 16 min. oddali pierwszy strzał na bramkę **Krystiana Krupy**. Z 20 metrów uderzał **Andrzej Ignaciuk**, ale za lekko, by zaskoczyć golkipera Startu. W 22 min. Skiba po raz drugi wpisał się na listę strzelców. W podbramkowym zamieszaniu wykazał się największym sprytem. **Jakub Grzęda** odbił dwa strzały, ale wobec dobitki najlepszego strzelca gości był już bezradny. Start wciąż atakował i w 29 min. w zasadzie rozstrzygnął losy pojedynku. Piłkę od **Miłosza Ciechana**, który rozgrywał dobre zawody, dostał **Dawid Sołdecki** i mocnym strzałem z 12 m w długi róg nie dał szans Grzędzie.

Po zmianie stron Brat odważniej zaatakował, ale nie był w stanie skrzywdzić rywala. Najgroźniejszą sytuację wypracował sobie w 58 min., kiedy to zagraną w polu karnym wzdłuż bramki piłkę w ostatniej chwili wybił pracowity w sobotnim spotkaniu 17-letni **Kornel Piwko**. Gdyby jej nie zagrał, **Sebastian Suduł** stanąłby przed szansą zdobycia honorowego gola, bo miałby przed sobą pustą bramkę. Mimo to, Start kontrolował przebieg wydarzeń na boisku. Stworzył nieco mniej okazji, a to z tego powodu, że po zmianie stron grał „pod wiatr". W 68 min. wprowadzony 120 sekund wcześniej na boisko **Radosław Lenard** zakręcił obrońcami i posłał piłkę w długi róg, zdobywając czwartego gola. Krasnostawianie mogli wygrać wyżej, bo mieli jeszcze kilka dobrych okazji. Z dystansu strzelali m.in. Chariasz, D. Sołdecki, **Piotr Kożuchowski**, ale najdogodniejszą sytuację zmarnował **Marek Szponar**, po zagraniu od Kożuchowskiego. Ostatecznie podopieczni Marka Kwietnia odnieśli zwycięstwo różnicą czterech bramek, co z przebiegu meczu było najniższym wymiarem kary, jaka w sobotę spotkała beniaminka z Siennicy Nadolnej.

A już za tydzień Start Krasnystaw zagra ze Świdniczanką. To niezwykle interesująco zapowiadające się spotkanie odbędzie się w niedzielę 3 października o godz. 14.00 na stadionie w Krasnymstawie. Brat natomiast uda się do Zamościa na mecz z Hetmanem. Ten pojedynek zostanie rozegrany w sobotę 2 października o 15.00. **(d)**

Grał Puchar Polski

Chełmianka Chełm, Start Krasnystaw, Sparta Rejowiec Fabryczny i Unia Rejowiec – to drużyny, które zagrają w półfinale piłkarskiego Pucharu Polski na szczeblu okręgu chełmskiego. O finał Start zmierzy się z Chełmianką, zaś Unia zagra ze Spartą.

Chełmianka awansowała bez gry, bo jej rywal – **Włodawianka**, z powodów kadrowych, wycofał się z pucharowej batalii. **Start Krasnystaw** rozbił **Unię Białopole 7:0**, a na listę strzelców wpisywali się: **Radosław Lenard** i **Aliba Lando** po dwa razy oraz **Dawid Sołdecki**, **Daniel Chariasz** i **Kryspin Florek** po razie. Pierwszy z nich wykorzystał jedenastkę.

Sparta Rejowiec Fabryczny poradziła sobie w rzutach karnych z **Kłosem Gmina Chełm**. Zespół z Rożdżałowa prowadził 2:0, ale Sparta odrobiła straty, zdobywając gola na 2:2 w ostatniej minucie regulaminowego czasu gry. Na gole **Dominika Dąbrowskiego** i **Pawła Mazura** dla Kłosa odpowiedzieli **Kornel Kwiatosz** z rzutu karnego i **Przemysław Jasiński**. W konkursie karnych bramki dla Sparty zdobyli: **Patryk Ponurek**, **Jakub Martyn**, **Alaksei Piatrenka** i **Paweł Figura**. W drużynie Kłosa decydującej jedenastki nie wykorzystał **Filip Kuźmiński**.

Również po serii rzutów karnych awans uzyskała **Unia Rejowiec**, która zremisowała 1:1 w **Izbicy** z **Ruchem**, lecz w konkursie jedenastek okazała się lepsza o jedno trafienie. Gola dla Ruchu strzelił **Adrian Zaprawa**, natomiast dla Unii bramkę zdobył **Karol Szczepanik**. W rzutach karnych Unia nie pomyliła się ani razu. Do siatki trafiali kolejno: **Paweł Szajduk**, Karol Szczepanik, **Mateusz Pawlicha** i **Marcin Kloc**. Wytypowany do piątej jedenastki **Wojciech Rossa** już nie musiał uderzać, bo Ruch zmarnował dwa karne. Strzały **Bartosza Babiarza** i **D. Jaremka** obronił **Adrian Pastuszak**. Karne dla Ruchu wykorzystali natomiast: **Jakub Frącek**, Zaprawa i **Michał Gałka**.

W półfinałach, które zostały zaplanowane na środę 6 października, Unia Rejowiec u siebie zagra ze Spartą Rejowiec Fabryczny, a Start Krasnystaw będzie gościł Chełmiankę. **(d)**

Krawczyk jedzie po medal?

Katarzyna Krawczyk, zapaśniczka Cementu Gryf Chełm, po raz kolejny będzie reprezentowała Polskę w mistrzostwach świata w zapasach. W tym roku o złote medale najlepsze zapaśniczki będą rywalizować w stolicy Norwegii – Oslo.

Katarzyna Krawczyk wystartuje w swojej koronnej kategorii wagowej do 53 kg. Jest jedną z faworytek do medalu. Przypomnijmy, że w swojej bogatej kolekcji medali zawodniczka Cementu Gryf nie ma jeszcze żadnego krążka właśnie z mistrzostw świata seniorek oraz igrzysk olimpijskich. Podopieczna trenerów **Dariusza Kucharskiego** i **Igora Lobasa** zdecydowanie wygrała rywalizację w kraju, a ostatnio w cuglach zdobyła kolejny tytuł mistrzyni Polski. Obecnie Krawczyk szlifuje formę na zgrupowaniu reprezentacji Polski we Władysławowie. Czy w Oslo spełni swoje marzenia i zdobędzie upragniony medal mistrzostw świata? Cały sportowy Chełm trzyma kciuki za najbardziej utytułowaną zawodniczkę Cementu Gryf. **(d)**

Zapaśniczki z Pucharem

W Warszawie odbyły się Puchar Polski w zapasach kobiet. Najlepszym zespołem okazał się Cement Gryf Chełm, który zdobył sześć medali, a siódmy dla Chełma dorzuciła zawodniczka UKS Olimpijczyk.

Po złote krążki sięgnęły **Urszula Piotrowska**, **Olha Padoshyk** z Cementu Gryf i **Alicja Nowosad** z Olimpijczyka Chełm. Srebrne medale zdobyły **Daniela Tkachuk** oraz **Anastasia Lebedieva**, natomiast brązowe **Małgorzata Małek** i **Danuta Lisiewicz**. W klasyfikacji województw Lubelskie zajęło pierwsze miejsce. **(d)**

Złoto w karate

Chełmianin, **Igor Rondoś** zdobył złoty medal mistrzostw Polski w karate. Sęk w tym, że podczas zawodów reprezentował Skarżyski Klub Walki, bo klub z Chełma nie miał pieniędzy na zorganizowanie wyjazdu na mistrzostwa do Ełku. Rondoś sięgnął po złoto w kumite i dzięki temu zdobył kwalifikację na mistrzostwa Europy, które odbędą się w listopadzie w Rumunii. **(d)**

Arka/Tempo szlifuje formę

Na tydzień przed inauguracją drugiej ligi siatkarze Arki/Tempo Chełm wzięli udział w turnieju w Starych Babicach o puchar Ił Capital, tytularnego sponsora rywala chełmskich zawodników, Huraganu Wołomin. Zespół trenera Sławomira Czarneckiego dotarł do finału, który zakończył się w niedzielę późnym wieczorem. W sobotę 2 października w Miejskiej Hali Sportowej pierwszy mecz Arki/Tempo w drugiej lidze.

W Starych Babicach zagrało aż osiem drugoligowych drużyn. Dla siatkarzy Arki/Tempo udział w turnieju był przetarciem przed inauguracją sezonu. Zespoły rywalizowały w dwóch grupach. Arka/Tempo w pierwszym meczu pokonała MOS Wola Warszawa 3:1 (23:25, 25:21, 25:20, 25:16), zaś w drugim uległa Klubowi Sportowemu Metro Warszawa 0:3 (21:25, 22:25, 24:26). W trzecim meczu chełmianie zmierzyli się z Ił Capital Huragan Wołomin i wygrali 3:1 (26:24, 25:20, 16:25, 25:22). W swojej grupie Arka/Tempo zajęła drugie miejsce i awansowała do półfinału. W spotkaniu o finał chełmska drużyna pokonała UKS Spartę Grodzisk Mazowiecki 3:0 (25:22, 25:22, 25:22). W finale, który rozpoczął się o 18.30, chełmianie zagrali raz jeszcze z zespołem z Wołomina. Mecz zakończył się już po zamknięciu tego numeru Nowego Tygodnia do druku.

A już w sobotę, 2 października, Arka/Tempo zainauguruje siatkarski sezon. Rywalem podopiecznych Sławomira Czarneckiego będzie Ił Capital Huragan Wołomin. Mecz odbędzie się w Miejskiej Hali Sportowej w Chełmie, a początek o godz. 18.00. Celem chełmskich siatkarzy na nowy sezon jest awans do Tauron I liga. Zadanie jest niezwykle trudne, bo z 12 zespołów w grupie tylko dwa awansują do play-offów. **(d)**

Siedem medali zapaśników

W ostatnich dniach Dębica okazała się szczęśliwa nie tylko dla piłkarzy Chełmianki. O sukcesy w tym mieście postarali się także młodzi zapaśnicy Cementu Gryf Chełm.

Dębica była organizatorem międzywojewódzkich mistrzostw młodzików w zapasach. Zawody objęto systemem współzawodnictwa sportowego prowadzonego przez Ministerstwo Kultury Dziedzictwa Narodowego i Sportu. Udział w nich wzięli zawodnicy z czterech województw: łódzkiego, świętokrzyskiego, lubelskiego i podkarpackiego. Bardzo dobrze zaprezentowała się 15-osobowa reprezentacja Cementu Gryfa Chełm, która z Dębicy wróciła z siedmioma medalami, a drużynowo zajęła wysokie drugie miejsce.

Złote medale na matach w Dębicy zdobyli: **Joachim Kolenda**, **Michał Woźniak** i **Maksymilian Szwalikowski**. Srebrny medal wywalczył Dawid Rudy, zaś o brązowe krążki postarali się: **Maksym Bartosik**, **Oskar Misiec** i **Dawid Hawryluk**. Blisko podium znaleźli się z kolei **Antoni Guz** i **Damian Kata**, którzy zajęli piąte miejsca. Trenerami młodych zapaśników są: **Mieczysław Czwaliński**, **Zdzisław Biały**, **Marcin Sadowski**, **Dariusz Jabłoński** i **Piotr Główka**. Dla następców **Andrzeja Głąba** i Dariusza Jabłońskiego najważniejszym tegorocznym startem będą jednak listopadowe mistrzostwa Polski młodzików, które zorganizuje Swarzędz. **(d)**

eprasa.pl c7a6959bff

Dębica odczarowana!

WISŁOKA DĘBICA – ChKS CHEŁMIANKA 0:2 (0:0)

0:1 – **Kahsay** (54), 0:2 – **Myśliwiecki** (90).

ChKS: Ciołek – Wiatrak, Budzyński, Zbiciak, Mazurek, Wołos, Bednara (83 Kanarek), Czułowski (68 Piekarski), Myśliwiecki, Brzozowski (72 Grądz), Kahsay.

Stadion w Dębicy do ubiegłej soboty piłkarzom Chełmianki kojarzył się bardzo źle. Dwa ostatnie występy, zakończone porażkami 0:3 i 1:3, należały do jednych z najgorszych w historii gry chełmskiej drużyny w trzeciej lidze. Trener **Tomasz Złomańczuk** wyciągnął jednak wnioski, zwłaszcza z przegranej w czerwcu br. i zespół nieco inaczej przygotował się do tego spotkania. Żeby zawodnicy byli wypoczęci, niezmęczeni daleką podróżą, drużyna pojechała do Dębicy dzień przed meczem. I jak się okazało, to był klucz do wygranej. Piłkarze Chełmianki wybiegli na boisko wypoczęci, z dużą chęcią do gry i już po pierwszych minutach było widać, że są duże szanse, by w końcu odczarować stadion w Dębicy. Trener Złomańczuk uszczelnił defensywę, wystawiając pięcioosobowy blok obronny i dwóch defensywnych pomocników. W fazie ataku natomiast **Michał Wołos** i **Kacper Wiatrak** grali na tzw. „wahadłach". Przy takim ustawieniu Wisłoce bardzo ciężko było zbliżyć się do bramki **Sebastiana Ciołka**. Gospodarze bazowali przede wszystkim na stałych fragmentach gry i w tym elemencie byli groźni, ale chełmianie nie popełnili błędu, który kosztowałby ich utratę gola.

W pierwszych 45 minutach Chełmianka posiadała inicjatywę na boisku i stworzyła sobie kilka bardzo dobrych okazji do zdobycia gola. Pierwszą w 19 min. miał **Dawid Brzozowski**. Dostał podanie na wolne pole i znalazł się w sytuacji sam na sam z bramkarzem. Obrońca Wisłoki w ostatniej chwili jednak zablokował strzał „Brzozy". Pięć minut później po rzucie rożnym w zamieszaniu podbramkowym, rozgrywający kolejny bardzo dobry mecz, **Bartosz Zbiciak** uderzył z bliska, lecz bramkarz końcami palców sparował piłkę za linię bramkową. W 34 min. **Patryk Czułowski** zauważył stojącego na ósmym metrze golkipera gospodarzy i próbował zaskoczyć go uderzeniem z ponad 35 metrów. Futbolówka o centymetry minęła prawy słupek. Trzy minuty później w polu karnym Wisłoki miała miejsce kontrowersja. Kahsay w starciu z obrońcą upadł na murawę i wydawało się, że był faulowany. Sędzia nie zareagował, choć gdyby wskazał na jedenasty metr, gospodarze nie mieliby pretensji, bo upadek napastnika Chełmianki spowodował zawodnik Wisłoki. W 40 min. powinno być jednak 1:0 dla gości. **Kacper Wiatrak** zanotował udany przechwyt piłki w środkowej strefie, zagrał na wolne pole do Kahsaya, który znalazł się sam na sam z bramkarzem Wisłoki. Niestety, najlepszy strzelec chełmskiego zespołu w tej sytuacji trafił prosto w rywala.

Druga połowa zaczęła się od mocnego uderzenia Chełmianki. W 46 min. z bliska w poprzeczkę trafił Kahsay. W 51 min. pierwszą groźną w tym spotkaniu sytuację stworzyli sobie miejscowi, ale świetnie spisał się Ciołek. Najpierw obronił strzał **Tomasza Palonka** z 10 metrów, a po chwili odbił też dobitkę **Łukasza Siedlika** z 6 metrów. To była kluczowa interwencja, bo trzy minuty później Chełmianka wyszła na prowadzenie. Piłkę od Jakuba Bednary dostał Kahsay, zwodem oszukał obrońców i uderzył silnie po ziemi z ostrego kąta w krótki róg bramkarza Wisłoki, który nie zdążył zareagować. Futbolówka przy samym słupku wpadła do siatki. Wisłoka ruszyła odrabiać straty, ale z akcji nie potrafiła wyrządzić gościom krzywdy. Zagroziła raz po rzucie rożnym. W 66 min. po dośrodkowaniu z rzutu rożnego głową uderzał **Sebastian Fedan**, jednak na szczęście dla chełmskiej drużyny, minimalnie chybił. Chełmianka mimo to kontrolowała przebieg meczu, była zespołem dojrzalszym i z każdą minutą przybliżała się do końcowego sukcesu. W 86 min. mogło być po meczu, bo Wiatrak świetnie dośrodkował w pole karne, a **Paweł Myśliwiecki** uderzył piłkę głową, jednak bramkarz Wisłoki jakimś cudem zdołał ją odbić. Ta spadła jeszcze pod nogi Kahsaya, który miał pięć metrów do bramki i zamiast uderzyć… stracił równowagę. Myśliwiecki w 90 min. postawił jednak kropkę nad „i". **Piotr Piekarski** w polu karnym zagrał piłkę na drugi słupek, a „Myśliwy" zamknął akcję celnym strzałem i wiadomo było, że już nic i nikt nie jest w stanie odebrać Chełmiance trzech punktów. Zwycięstwo chełmskich piłkarzy było w pełni zasłużone i tym cenniejsze, że z przyczyn zdrowotnych nie mogli zagrać: **Krystian Wójcik**, **Adrian Dziubiński**, **Dawid Skoczylas** oraz **Grzegorz Bonin**.

Dzięki tej wygranej Chełmianka dołączyła do ligowej czołówki. W sobotę 2 października o 15.00 na stadionie miejskim podopiecznych Tomasza Złomańczuka czeka bardzo ważne spotkanie z ŁKS Łagów. **(d)**

Kłos rozdawał prezenty

KRYSZTAŁ WERBKOWICE – KŁOS GMINA CHEŁM 3:2 (2:0)

1:0 – **Rybka** (6 karny), 2:0 – **A. Wołoch** (45), 2:1 – **Dąbrowski** (52), 2:2 – **Fornal** (62), 3:2 – **Sas** (67).

KŁOS: Kozłowski – Adamski, Rutkowski, E. Poznański, Jabłoński (46 Gierczak), K. Rak, P. Poznański, Krawiec (78 J. Rak), Mazur (85 Carlos Moreno), Kuśmierz (60 Fornal), Dąbrowski (60 Drzewicki).

- Pozostawiliśmy po sobie dobre wrażenie, na boisku zostawiliśmy sporo zdrowia, ale wracamy do domu bez punktów. Niestety, dopóki nie przestaniemy rozdawać rywalom prezenty, trudno nam będzie wygrywać mecze. Nam nikt prezentów nie robi, na każdego gola musimy solidnie zapracować – tak skomentował występ swojej drużyny trener **Jan Konojacki**.

Kłos w Werbkowicach pokazał się z dobrej strony, ale indywidualne błędy spowodowały, że trzy punkty zdobył lider grupy drugiej. Pierwszy prezent, jak mówi trener Konojacki, goście rozdali już w 6 min. – W pierwszej groźniejszej sytuacji zabrakło odpowiedzialności. Nasz zawodnik, zamiast wybić piłkę w aut, bo mógł to zrobić, podał do bramkarza, lecz zbyt lekko. Piłkę przejął przeciwnik i został sfaulowany w polu karnym. Sędzia podyktował jedenastkę i Kryształ wyszedł na prowadzenie. Drugi prezent „wręczyliśmy" przed samą przerwą. Po strzale zawodnika gospodarzy futbolówka leciała w światło bramki, przed naszym bramkarzem odbiła się od murawy, następnie nad nim przeleciała i zatrzymała się w siatce. Kuriozalny gol – opowiada zdenerwowany szkoleniowiec Kłosa.

Po przerwie goście nie załamali się i dość szybko wrócili do gry. Z rzutu wolnego ładnym strzałem popisał się **Dominik Dąbrowski**, piłka wpadła do bramki i Kłos uwierzył, że może z Werbkowic wywieźć korzystny wynik. Dziesięć minut później w zamieszaniu podbramkowym najwięcej zimnej krwi zachował **Paweł Fornal** i doprowadził do remisu. To był bardzo dobry fragment gry w wykonaniu przyjezdnych. – Kryształ nie prezentował nic wielkiego, nie był w stanie zaskoczyć nas z akcji, natomiast wiedzieliśmy, że gospodarze są bardzo groźni przy stałych fragmentach gry, na co wielokrotnie uczulałem swoich zawodników i niestety w 67 min. zamiast wybić piłkę na aut boczny jeden z naszych graczy kopnął ją poza linię bramkową. Rywal miał rzut rożny i z tego strzelił nam trzecią bramkę – relacjonuje Jan Konojacki.

Kłos próbował jeszcze odmienić losy meczu, ale wynik nie uległ już zmianie. – W przekroju całego spotkania nie byliśmy drużyną gorszą, ale popełniliśmy błędy, które nie powinny się przytrafić już na poziomie trampkarzy. Jesteśmy źli, bo jeden punkt był w naszym zasięgu – uważa trener Konojacki.

W kolejnym spotkaniu Kłos u siebie zagra z beniaminkiem Igrosem Krasnobród. Początek w niedzielę 3 października o 15.00. **(d)**

Gdyby wykorzystali jedenastkę…

HURAGAN MIĘDZYRZEC PODLASKI – WŁODAWIANKA WŁODAWA 3:2 (1:0)

1:0 – **Chmielewski** (44), 2:0 – **Konaszewski** (53), 3:0 – **Chmielewski** (63), 3:1 – **Waszczyński** (66), 3:2 – **Błaszczuk** (90+4).

WŁODAWIANKA: Paszkiewicz – Czarnota (75 Marczuk), Borcon, Błaszczuk, Kwiatkowski (87 Misiura), Chrześcijanek, Naumiuk, Nielipiuk, Sowisz (60 Lipski), Waszczyński, Kołaczkowski (55 Szady).

Skazana na pożarcie Włodawianka postawiła się Huraganowi. Mimo porażki podopieczni **Mirosława Kosowskiego** rozegrali dobre spotkanie i gdyby mieli lepiej ustawione celowniki, a przede wszystkim wykorzystali rzut karny przy stanie 0:0, do Włodawy mogliby wrócić z punktami.

Pierwsza połowa w wykonaniu włodawskiej drużyny była niezła, zawodnicy Mirosława Kosowskiego stworzyli sobie kilka bardzo dobrych sytuacji do zdobycia gola, których jednak nie potrafili zamienić na bramkę. W 40 min. mieli wymarzoną okazję, bo rzut karny. – W szesnastce gospodarzy był faulowany **Piotr Waszczyński** i sędzia słusznie podyktował jedenastkę. Niestety, strzał **Patryka Błaszczuka** obronił bramkarz Huraganu – opowiada M. Kosowski.

Niewykorzystane sytuacje na ogół się mszczą i jeszcze przed zejściem na przerwę do szatni Huragan zdobył prowadzenie. – Popełniliśmy błąd w obronie i **Mariusz Chmielewski** znalazł się w sytuacji sam na sam z naszym bramkarzem. Napastnik Huraganu uderzył nie do obrony. Drugą połowę rozpoczęliśmy od ataków na bramkę przeciwnika, chcieliśmy odrobić straty, wyszliśmy wyżej na rywala, ale gospodarze w swoich szeregach mają kilku doświadczonych zawodników i po rzucie rożnym nie upilnowaliśmy jednego z graczy Huraganu, który strzałem z trzech metrów podwyższył wynik. Mimo straty dwóch goli, nie załamaliśmy się, walczyliśmy o kontaktowe trafienie i niestety, poszedł kontratak, Chmielewski uprzedził obrońcę, znalazł się w sytuacji sam na sam z **Maciejem Paszkiewiczem**, i nie dał mu żadnych szans – opowiada Kosowski.

Włodawianka walczyła jednak do końca i dosłownie trzy minuty po stracie trzeciego gola do siatki gospodarzy piłkę posłał Waszczyński, który wykorzystał okazję sam na sam z bramkarzem. Kolejną szansę na gola miał **Rafał Szady**. – Z tej akcji powinna paść bramka, byłoby 2:3 i myślę, że poszlibyśmy za ciosem – uważa trener Kosowski. – Szady miał trzech naszych zawodników i każdemu mógł podać piłkę, ale zwlekał z decyzją i ją stracił. Mimo to do końca walczyliśmy i w doliczonym czasie Błaszczuk odkupił swoje winy, i zdobył kontaktową bramkę. Żeby doprowadzić do remisu, zabrakło niestety czasu. Na pocieszenie pozostaje fakt, że zagraliśmy o wiele lepiej, niż w ostatnich meczach i to dobry prognostyk na przyszłość. A poza tym po raz pierwszy w tym sezonie zdobyliśmy dwa gole na wyjeździe – dodaje M. Kosowski.

W następnej kolejce Włodawianka zmierzy się z Motorem II Lublin. Według terminarza powinna zagrać u siebie, ale ze względu na wprowadzony stan wyjątkowy mecz najprawdopodobniej odbędzie się na boisku rywala. – Dla mnie niezrozumiałe jest, dlaczego nie możemy zagrać u siebie. Na nasze mecze przychodzi 200 osób, wszyscy z Włodawy i okolic. Rozumiem, gdybyśmy organizowali imprezę masową. Wszystko gramy na wyjazdach, co nie jest dla nas korzystne – mówi M. Kosowski. **(d)**

Sparta pękła po przerwie

LUBLINIANKA – SPARTA REJOWIEC FABRYCZNY 2:0 (0:0)

1:0 – **Fularski** (54 karny), 2:0 – **Makowski** (84).

SPARTA: J. Kamiński – Figura, Borówka, Huk, Rutkowski, Kwiatosz (72 Głowacki), Bujak (82 Grzechnik), Jasiński, Wołos, Piatrenka, Barabasz.

Po remisie z rezerwami Motoru Lublin kibice Sparty Rejowiec Fabryczny po cichu liczyli na udany występ podopiecznych **Bartosza Bodysa** na Wieniawie i kolejne punkty, mimo że rywalem była faworyzowana Lublinianka, główny kandydat do awansu do III ligi. Niestety, szkoleniowiec rejowieckiej drużyny znów musiał zmierzyć się z problemami kadrowymi. Przed meczem okazało się, że nie zagrają: **Przemysław Ponurek**, **Jakub Martyn** i **Michał Kasperek**. – Mieliśmy zawężone pole manewru, przede wszystkim zabrakło nam jakości na ławce rezerwowych – podkreśla trener Bodys.

Mimo to Sparta pierwszą połowę może zaliczyć do udanych. – Do przerwy graliśmy dość dobrze, przede wszystkim udanie spisywaliśmy się w destrukcji. Lublinianka nie miała łatwo, nie stworzyła zbyt dużej liczby sytuacji pod naszą bramką. Staraliśmy się natomiast odgryzać w kontratakach, stworzyliśmy sobie jedną okazję strzelecką, ale jej nie wykorzystaliśmy – podkreśla Bartosz Bodys.

Znacznie słabsza w wykonaniu Sparty była druga część meczu. – Przede wszystkim popełniliśmy w niej więcej błędów indywidualnych – zaznacza trener rejowieckiego zespołu. – W 54 min. **Przemysław Huk** sprokurował rzut karny, który Lublinianka zamieniła na bramkę. W końcówce meczu błędy **Jakuba Kamińskiego** i **Macieja Grzechnika** sprawiły, że gospodarze podwyższyli wynik. Na pewno przeciwnik pod względem piłkarskim był lepszy, cierpliwy w rozgrywaniu swoich akcji i dojrzalszy. Różnicę zrobili **Tomasz Brzyski** i Anglik **Joe Dearman**. Gdyby zabrakło tych piłkarzy, myślę, że Lublinianka nie byłaby aż tak mocna. Mój zespół na pewno odczuł trudy ostatnich spotkań. Dużo sił kosztował nas mecz z rezerwami Motoru, a w dodatku w minioną środę rozgrywaliśmy spotkanie Pucharu Polski z Kłosem Gmina Chełm. Przed nami jeszcze dwa spotkania pierwszej rundy, u siebie z Górnikiem II Łęczna i na wyjeździe w Opolu Lubelskim, w których musimy zrobić wszystko, by zdobyć jakieś punkty – podkreśla B. Bodys.

Mecz Sparta – Górnik II odbędzie się w niedzielę 3 października w Rejowcu Fabrycznym o godz. 14.30. **(d)**

III LIGA

Wyniki 10. kolejki:

WISŁOKA DĘBICA – ChKS CHEŁMIANKA 0:2 (Kahsay 54, Myśliwiecki 90).

CRACOVIA II – PODLASIE BIAŁA PODLASKA 2:1 (Piszczek 35, Rubio 45 – Wojczuk 33).

SIARKA TARNOBRZEG – STAL STALOWA WOLA 1:0 (Mróz 90).

TOMASOVIA TOMASZÓW LUBELSKI – KORONA RZESZÓW 2:2 (Smoła 70, Orzechowski 90 – Skiba 18, Piątek 61).

CZARNI POŁANIEC – UNIA TARNÓW 2:1 (Gębalski 70, 85 – Biały 61).

KSZO 1929 OSTROWIEC ŚWIĘTOKRZYSKI – WÓLCZANKA WÓLKA PEŁKIŃSKA 1:3 (Sylwestrzak 61 – Kowal 32, Pietluch 56, Marushka 62).

SOKÓŁ SIENIAWA – AVIA ŚWIDNIK 3:2 (Lis 18, Kaczyński 70, Skała 82 – Kursa 7, Białek 27).

ŁKS ŁAGÓW – PODHALE NOWY TARG 2:2 (Piróg 18, Rogala 89 – Banach samobójcza 5, Płatek 73).

ORLĘTA RADZYŃ PODLASKI – WISŁA SANDOMIERZ 2:4 (Maj 50, 65 – Stańczyk 4, Mażysz 59, Rak 66, Bełczowski 78).

Zaległy mecz: **WÓLCZANKA – CZARNI 1:1** (Kędzior 78 – Bąkowski 45).

TABELA

1. Siarka Tarnobrzeg	10	24	7-3-0	25-10
2. Cracovia II	10	23	7-2-1	22-9
3. ŁKS Łagów	10	19	6-1-3	20-12
4. CHEŁMIANKA	10	**18**	**5-3-2**	**19-11**
5. Orlęta Radzyń Podlaski	10	16	4-4-2	17-12
6. Podhale Nowy Targ	10	16	4-4-2	22-19
7. Stal Stalowa Wola	10	14	4-2-4	12-16
8. Korona Rzeszów	9	13	3-4-2	17-13
9. Unia Tarnów	10	13	3-4-3	18-16
10. Czarni Połaniec	10	13	3-4-3	13-14
11. KSZO 1929 Ostrowiec Św.	10	12	3-3-4	11-10
12. Wisłoka Dębica	10	12	3-3-4	19-21
13. Avia Świdnik	10	11	3-2-5	12-13
14. Sokół Sieniawa	9	10	3-1-5	10-23
15. Podlasie Biała Podlaska	10	9	1-6-3	9-13
16. Tomasovia Tomaszów Lub.	10	6	1-3-6	16-21
17. Wólczanka Wólka Pełkińska	10	6	1-3-6	9-21
18. Wisła Sandomierz	10	6	2-0-8	13-29

IV LIGA

GRUPA I (PÓŁNOCNA)

Wyniki 9. kolejki: **LUBLINIANKA LUBLIN – SPARTA REJOWIEC FABRYCZNY 2:0, HURAGAN MIĘDZYRZEC PODLASKI – WŁODAWIANKA WŁODAWA 3:2**, Lutnia Piszczac – Orlęta Łuków 2:0, Opolanin Opole Lubelskie – Powiślak Końskowola 1:1, Lewart Lubartów – POM Iskra Piotrowice 1:2, Motor II Lublin – Górnik II Łęczna 0:1.

TABELA

1. Lublinianka	9	22	23-5
2. Motor II	9	20	24-10
3. Huragan	9	17	19-18
4. Górnik II	9	14	20-14
5. Opolanin	8	12	11-11
6. Orlęta	9	12	14-16
7. SPARTA	**9**	**11**	**8-12**
8. Powiślak	9	11	18-18
9. Lewart	9	9	9-12
10. POM Iskra	8	9	10-21
11. Lutnia	9	8	12-16
12. WŁODAWA	**9**	**6**	**6-21**

GRUPA II (POŁUDNIOWA)

Wyniki 9. kolejki: **BRAT SIENNICA NADOLNA – START KRASNYSTAW 0:4, KRYSZTAŁ WERBKOWICE – KŁOS GMINA CHEŁM 3:2**, Świdniczanka Świdnik Mały – Gryf Gmina Zamość 2:0, Huczwa Tyszowce – Grom Różaniec 2:2, Igros Krasnobród – Hetman Zamość 4:1, Granit Bychawa – Stal Kraśnik 1:1. Zaległy: Grom – Świdniczanka 1:0.

TABELA

1. Kryształ	9	24	27-9
2. Stal K	8	18	19-7
3. Granit	9	17	23-13
4. Grom	9	17	20-12
5. START	**9**	**14**	**20-9**
6. Świdniczanka	9	12	13-15
7. Huczwa	8	12	15-10
8. Gryf	9	11	16-16
9. Igros	9	10	14-21
10. KŁOS	**9**	**9**	**9-18**
11. Hetman	9	4	10-25
12. BRAT	**9**	**0**	**11-41**

Łopiennik postraszył lidera ze Żmudzi

Niesamowity mecz w Olszance. Debiutujący w klasie „A" GKS Łopiennik był bliski wygranej z dużo wyżej notowaną Victorią Żmudź. Gospodarze w 85 min. prowadzili 3:1, a mimo to przegrali! Podopieczni Piotra Molińskiego mieli imponującą końcówkę. W niespełna osiem minut wbili GKS-owi trzy gole! Tego na wagę trzech punktów zdobył Kołodziejczyk w trzeciej minucie doliczonego czasu gry. Pozycję lidera zachował Vitrum. Ekipa z Woli Uhruskiej pewnie pokonała Zryw w Gorzkowie 5:2. Dobry mecz zanotował Hutnik Ruda Huta, który nie dał szans Vojsławii Wojsławice. Wciąż słabo grają Pławanice Kamień, które na własnym boisku uległy Astrze Leśniowice. Trzy punkty w starciu z Saweną Sawin zanotował MKS Siedliska. Komplet wyników 6. kolejki klasy „A":

GKS ŁOPIENNIK – VICTORIA ŻMUDŹ 3:4 (0:1)

0:1 – **J. Sawa** (36), 1:1 - **Czajka** (51), 2:1 - **Krystian Sawa** (71), 3:1 - **Szymaszek** (85), 3:2 - **Kusy** (87), 3:3 - **J. Sawa** (88), 3:4 - **Kołodziejczyk** (90+3).

ZRYW GORZKÓW – VITRUM WOLA UHRUSKA 2:5 (1:3)

0:1 – **Pelikant** (5), 0:2 – **Brzuchala** (19), 0:3 – **Pelikant** (36 karny), 1:3 – **Niemiec** (44), 1:4 – **Brzuchala** (48), 1:5 – **Brzuchala** (55), 2:5 – **Niemiec** (74).

HUTNIK RUDA HUTA – VOJSŁAWIA WOJSŁAWICE 4:1 (3:1)

1:0 - **Dubij** (7), 1:1 – **Tabuła** (15), 2:1 - **Tyczyński** (68), 3:1 - **Bulwan** (73), 4:1 – **Korkosz** (88).

MKS SIEDLISKA – SAWENA SAWIN 4:2 (2:2)

1:0 - **Olech** (8), 1:1 – **Matejek** (24), 2:1 - **Pulikowski** (30), 2:2 – **Jaglewicz** (42), 3:2 - **Olech** (65), 4:2 - **Krum** (78).

PŁAWANICE KAMIEŃ – ASTRA LEŚNIOWICE 0:3 (0:1)

0:1 - **Hurko** (27), 0:2 – **J. Nowak** (50), 0:3 – **M. Nowak** (71). **(kg)**

TABELA

1. Vitrum	6	16	15-5
2. Victoria	6	15	37-6
3. Hutnik RH	6	15	23-9
4. Astra	6	10	14-10
5. GKS Łopiennik	6	9	17-12
6. Vojsławia	6	9	12-12
7. MKS Siedliska	5	6	8-18
8. Sawena	6	3	9-19
9. Zryw	6	3	9-32
10. Pławanice	5	0	0-18

eprasa.pl c7a6959bff

V LIGA

Unia Rejowiec coraz mocniejsza

W siódmej kolejce piłkarskiej ligi okręgowej doszło do arcyciekawego starcia w Rejowcu, gdzie miejscowa Unia podejmowała niepokonany dotąd Bug Hanna. Podopieczni Tomasza Sąsiadka po raz kolejny udowodnili, że w obecnym sezonie są w bardzo dobrej dyspozycji i odprawili rywala z kwitkiem. Inna sprawa, że Bug przyjechał do Rejowca mocno osłabiony i nie wykorzystał karnego. Jedyną drużyną, która nie doznała jeszcze porażki jest Ogniwo Wierzbica. W ostatnią niedzielę podopieczni Krzysztofa Bodziaka zaaplikowali dziewięć goli Startowi w Pawłowie. Poniżej oczekiwań kibiców spisuje się Granica Dorohusk. Zespół Marka Grzywny nie miał nic do powiedzenia w Żółkiewce. Hetman zagrał na szóstkę, mimo że na boisku zabrakło lidera drużyny, grającego trenera Damiana Kopruchy. Ważne wyjazdowe zwycięstwa odniosły drużyny Ruchu Izbica, Frassati Fajsławice, Orła Srebrzyszcze i Agrosu Suchawa. Ruch dzięki wygranej w Białopolu awansował w tabeli na podium. Poniżej zamieszczamy relacje ze wszystkich rozegranych sobotnio-niedzielnych spotkań:

TABELA

1. Ogniwo Wierzbica	7	17	5-2-0	32-8
2. Unia Rejowiec	6	15	5-0-1	24-6
3. Ruch Izbica	7	15	5-0-2	15-13
4. Bug Hanna	7	14	4-2-1	27-14
5. Frassati Fajsławice	7	13	4-1-2	16-12
6. Hetman Żółkiewka	7	12	4-0-3	22-17
7. Agros Suchawa	7	11	3-2-2	17-11
8. Unia Białopole	7	10	2-4-1	12-7
9. Spółdzielca Siedliszcze	7	7	2-1-4	11-15
10. Granica Dorohusk	7	7	2-1-4	15-19
11. Orzeł Srebrzyszcze	7	6	2-0-5	11-22
12. Znicz Siennica Różana	6	5	1-2-3	12-24
13. Hutnik Dubeczno	7	4	1-1-5	12-27
14. Start Pawłów	7	0	0-0-7	7-39

Pierwsza porażka Bugu

UNIA REJOWIEC – BUG HANNA 3:1 (2:0)

1:0 - **A. Czerwiński** (2), 2:0 - **Kloc** (14), 2:1 – **J. Jaworski** (60), 3:1 - **W. Rossa** (75).

UNIA: Pastuszak (46 Maciejewski) – J. Czerwiński, Kloc, Bohuniuk (75 Wiewióra), Brzezicki, Paśnik (46 W. Rossa), R, Chybiak (90 Palonka), Pawlicha, Szajduk, A. Czerwiński, Szczepanik. Trener – **Tomasz Sąsiadek**.

BUG: Żmudziński - Trochimiuk, Babkiewicz, Żakowski, Masztaleruk, J. Jaworski, Mikulski, Wysokiński, Shtybel, Wiecaszek, A. Jaworski. Trener – **Paweł Oponowicz**.

Bug zaczął sezon rewelacyjnie. W pierwszym meczu zremisował w Białopolu ze spadkowiczem z IV ligi – Unią, a później wygrał cztery kolejne spotkania. Drużyna z Hanny imponowała przy tym skutecznością. Osiem bramek wbiła Zniczowi Siennica Różana, siedem – Startowi Pawłów. Zwycięską serię Bugu przerwał tydzień temu Frassati remisując z ekipą spod Włodawy 3:3. W ostatnią sobotę podopieczni **Pawła Oponowicza** przegrali po raz pierwszy. W Rejowcu lepsi o dwie bramki okazali się gospodarze, którzy już dawno nie mieli tak świetnego początku sezonu. – Wygraliśmy w pełni zasłużenie, byliśmy lepsi, stworzyliśmy więcej sytuacji podbramkowych – uważa **Marcin Palonka**, kierownik drużyny Unii Rejowiec.

Już w 2 min. na listę strzelców wpisał się **Adrian Czerwiński**. Gospodarze bili rzut rożny, piłka trafiła na głowę **Pawła Szajduka**, który strącił ją wprost pod nogi Czerwińskiego. Ten z kolei silnym strzałem z 15 m nie dał szans **Żmudzińskiemu**. W 14 min. było już 2:0. Tym razem Unia wywalczyła aut, po którym Szajduk zanotował drugą asystę. Wrzucił mocno piłkę w pole karne gości, dopadł do niej **Marcin Kloc** i głową pokonał bramkarza Bugu. W 22 min. goście powinni zdobyć kontaktowego gola, ale akcji „sam na sam" z **Adrianem Pastuszakiem** nie wykorzystał **Wojciech Więcaszek**.

- Dwie minuty później Więcaszek znów znalazł się sam przed Pastuszakiem, nasz bramkarz go sfaulował i sędzia wskazał „na wapno". Goście rzutu karnego jednak nie wykorzystali, trafili w poprzeczkę – mówi Palonka. Tuż przed przerwą mogło być 3:0, ale A. Czerwiński z 5 m strzelił prosto w Żmudzińskiego. W przerwie skarżącego się na drobny uraz Pastuszaka w bramce Unii zastąpił **Maciej Maciejewski**.

- Po zmianie stron wciąż byliśmy lepsi. W 55 min. Szajduk przestrzelił w dobrej sytuacji z 14 m, po chwili nie wykorzystał sytuacji „sam na sam" z bramkarzem Bugu. W 60 min. zostaliśmy skarceni, goście strzelili na 1:2, ale na szczęście w 75 min. po kolejnej składnej akcji **Wojciech Rossa** zdobył dla nas trzeciego gola. Mogliśmy wygrać wyżej. Kilka minut wcześniej Rossa przestrzelił w doskonałej sytuacji z 5 metrów – opowiada Palonka. Warto dodać, że zespół z Hanny przyjechał do Rejowca osłabiony. Nie mogli zagrać m.in. **Hubert Kowalik**, **Mateusz Chwedoruk**, **Kryjak**, czy **Trochimiuk**, co na pewno odbiło się na grze Bugu i kto wie, czy też i nie na końcowym wyniku. (**kg**)

Zwycięstwo na urodziny trenera

SPÓŁDZIELCA SIEDLISZCZE - FRASSATI FAJSŁAWICE 0:1 (0:0)

0:1 - **K. Przebirowski** (52).

SPÓŁDZIELCA: Pawlak – Borek, Osoba, Daniel Orłowski (60 Żuk), Damian Orłowski (80 Pasternak), Lechowski (75 Gomułka), Sawicki, Dziewulski, Mróz (60 Karwat), Antonowicz (60 Poliszuk), Jędruszak. Trener – **Dariusz Kuchta**.

FRASSATI: Urbańczyk - Krzykała (46 Karol Błaziak), Suszek, P. Przebirowski, Ciempiel (86 B. Błaziak), K. Przebirowski, Chruściel, Dunda, Gęca, Kostka (84 S. Gieracz), J. Gieracz (75 Przybylski). Trener – **Rafał Robak**.

Czerwona kartka: **Damian Dziewulski** (S) w 58 min. za dwie żółte.

Po dwóch zwycięstwach i dobrej grze, Spółdzielcę dopadł dołek. Drużyna z Siedliszcza tydzień temu przegrała 0:4 z Ruchem Izbica, a w ostatnią sobotę, po bardzo słabym meczu, uległa Frassati Fajsławice. – Coś w naszej grze się zacięło i niestety mecz z Frassati tylko to potwierdził – przyznaje **Dariusz Kuchta**, trener Spółdzielcy. – Po wysokiej porażce z Ruchem chcieliśmy dziś przede wszystkim zagrać „na zero" z tyłu, nie stracić gola, a gdy nadarzy się okazja, wyprowadzić kontratak. Niestety, nawet to się nie udało – dodaje.

Według Kuchty mecz był bardzo słaby i to z obu stron. – Gra toczyła się głównie w środku boiska, sporo było walki, strat piłek, a mało sytuacji podbramkowych. Dość powiedzieć, że oddaliśmy dziś jeden celny strzał na bramkę rywala. Najlepszą okazję na gola w 30 min. miał jednak **Damian Osoba**. Dostał dobre podanie od **Daniela Orłowskiego**, z boku miał niepilnowanego **Damiana Dziewulskiego**, ale zamiast mu podać, uderzył na bramkę. Niestety, nie trafił – opowiada trener Spółdzielcy.

Goście grali nieco lepiej, ale również bili głową w mur. W 52 minucie wyprowadzili jednak zabójczą kontrę. Piłka trafiła ostatecznie do **Karola Przebirowskiego**, który silnym strzałem nie dał szans **Przemysławowi Pawlakowi**. Trzy punkty pojechały do Fajsławic co było najlepszym prezentem dla trenera **Rafała Robaka**, który właśnie w sobotę miał 24 urodziny. Warto dodać, że od 58 min. gospodarze grali w osłabieniu. Drugą żółtą i w konsekwencji czerwoną kartkę zobaczył Dziewulski.

– W końcówce przycisnęliśmy, dążyliśmy do wyrównania, ale nic z tego nie wynikało. Ostatecznie przegraliśmy, choć remis byłby sprawiedliwszy, bo Frassati też nic wielkiego nie pokazało – uważa Kuchta. (**kg**)

Orzeł w końcu skuteczny

ZNICZ SIENNICA RÓŻANA – ORZEŁ SREBRZYSZCZE 2:5 (1:2)

0:1 – **Nestorowicz** (4), 1:1 – **M. Dobosz** (5), 1:2 – **A. Olender** (20), 1:3 - **M. Olender** (61 karny), 1:4 - **A. Olender** (73), 1:5 - **Nestorowicz** (76), 2:5 – **Piotr Mazurek** (79).

ZNICZ: Karczmarek - Furtak, Pylak, Basiński (80 Kamiński), Tywoniuk (65 D. Dobosz), Kniażuk, K. Mazurek, Olszyna, Piotr Mazurek, Drzewiecki, M. Dobosz. Trener – **Mirosław Basiński**.

ORZEŁ: Kuryś – D. Trusiuk, Rzeszut, Ł. Tatysiak (80 Betiuk), M. Olender (70 Nazaruk), Malinowski, Wójcicki, Kwietniewski (62 Sz. Tatysiak), Tomaszewski, A. Olender (88 Kopeć), Nestorowicz (85 Czapla). Trener – **Dominik Drewiecki**.

Po czterech porażkach z rzędu Orzeł wreszcie zainkasował trzy punkty. – W ostatnich spotkaniach nie graliśmy źle, ale byliśmy nieskuteczni, dziś w końcu wykorzystaliśmy stwarzane sytuacje. W końcu wynik odzwierciedla to, co działo się na boisku, choć trzeba przyznać, że przy stanie 2:1 dla nas Znicz trafił w poprzeczkę, mieliśmy wówczas sporo szczęścia – mówi **Adam Sikorski**, prezes drużyny ze Srebrzyszcza.

W sobotę goście szybko wyszli na prowadzenie. Już w 4 min. **Tomasz Rzeszut** dostrzegł, że **Kacper Nestorowicz** urywa się zawodnikom rywala, podał mu piłkę, a napastnik Orła przebiegł z nią kilkadziesiąt metrów i pewnie pokonał **Tomasza Karczmarka**. Podopieczni **Dominika Drewieckiego** z prowadzenia cieszyli się minutę. – Znicz wznowił grę od środka boiska, piłka od razu wpadła w nasze pole karne, obrońcy zaspali i zrobiło się 1:1 – mówi Sikorski. Bramkę dla gospodarzy silnym strzałem zdobył **Michał Dobosz**. Gospodarze śmielej zaatakowali, ale to goście znów wyszli na prowadzenie. W 20 min. Orzeł wywalczył rzut rożny, po którym piłka trafiła na głowę **Andrzeja Olendra** i zrobiło się 1:2. – Po zmianie stron miała miejsce ta sytuacja, o której wspomniałem, Znicz trafił w poprzeczkę, ale później to my osiągnęliśmy przewagę, którą potwierdziliśmy kolejnymi bramkami – opowiada prezes zespołu ze Srebrzyszcza.

W 61 min. po faulu na Nestorowiczu „jedenastkę" pewnie wykorzystał **Mariusz Olender**. Między 73, a 76 min. Znicz stracił kolejne dwie bramki. Najpierw po składnej akcji gości silnym strzałem z „szesnastki" popisał się jeden z najlepszych zawodników na boisku, A. Olender, a po chwili jego wyczyn powtórzył bardzo aktywny w tym meczu Nestorowicz. Zrobiło się 5:1 dla Orła i wiadomo było, że trzy punkty pojadą do Srebrzyszcza. Wynik na 2:5 w 79 min. w zamieszaniu podbramkowym ustalił **Kamil Mazurek**. – Myślę, że wygraliśmy zasłużenie, zagraliśmy dobry mecz – podsumowuje Sikorski. (**kg**)

Hetman rozgromił Granicę

HETMAN ŻÓŁKIEWKA – GRANICA DOROHUSK 6:1 (3:1)

1:0 – **Rycerz** (6), 1:1 – **Słomka** (26), 2:1 – **K. Prus** (28), 3:1 – **Sawicki** (31), 4:1 – **Małek** (68), 5:1 – **Małek** (88), 6:1 – **Mielniczuk** (90+1).

HETMAN: Ścibak – Ździebło - Gieleta, Widz, Szymonek, Małek, Rycerz (88 P. Prus), Puchala, Sawicki, Basiak (80 Mielniczuk), K. Prus (60 Amerla). Trener – **Damian Koprucha**.

GRANICA: Kopeć (85 Chwyć) – P. Ruszkiewicz, A. Antoniak, Piotrowski, Słomka, Swatek (46 Krupa), Alikowski (73 Maliszewski), M. Antoniak, Marek Grzywna, Pieczykolan (78 W. Ruszkiewicz), Gregorczuk. Trener – **Marek Grzywna**.

Lekkie, łatwe i przyjemne zwycięstwo zaliczył w niedzielę Hetman. W Żółkiewce w piłkę grała tylko jedna ekipa – gospodarze.

- Zagraliśmy fatalne spotkanie – przyznaje **Konrad Czebiera**, wiceprezes Granicy Dorohusk. - Zwłaszcza w pierwszej połowie. W tym czasie gry Hetman dwa razy gościł w naszym polu karnym, a strzelił trzy bramki. Formacja defensywna zupełnie nie istniała – dodaje.

Gospodarze, osłabieni brakiem zmagającego się z urazem swojego asa i trenera w jednej osobie, **Damiana Kopruchy**, już w 6 min. wyszli na prowadzanie. Po oskrzydlającej akcji piłka trafiła do **Michała Rycerza**, a ten strzałem głową nie dał szans bramkarzowi gości. Co prawda w 26 min. **Arkadiusz Słomka** wyrównał, ale na więcej zespołu z Dorohuska nie było stać. – Słomka strzelił na 1:1 po dośrodkowaniu **Pieczykolana**, lecz za chwilę w głupi sposób straciliśmy gola na 1:2 – mówi Czebiera. To był jedyny celny strzał gości na bramę **Karola Ścibaka**. Dwie minuty po bramce Słomki indywidualną akcją popisał się **Karol Prus**, którego uderzenie pod poprzeczkę było nie do obrony. Nie minęły trzy minuty, a Granica była na łopatkach. – Gola na 3:1 strzelił **Łukasz Sawicki**, który wykorzystał sytuację „sam na sam" z bramkarzem gości – opowiada **Andrzej Koprucha**, kierownik drużyny Hetman Żółkiewka.

Po zmianie stron obraz gry nie uległ zmianie. Goście grali słabo, łapali seryjnie żółte kartki. Bramki nr 4 i 5 dla gospodarzy wbił ładnymi uderzeniami z pola karnego **Rafał Małek**. Gwoździem do trumny Granicy było trafienie na 6:1 **Mielniczuka** w doliczonym czasie gry. – W końcu zagraliśmy skutecznie i w pełni zasłużenie zainkasowaliśmy trzy punkty – podkreśla A. Koprucha. Zwycięstwo z Granicą było trzecim z rzędu ekipy z Żółkiewki. Zupełnie inne nastroje panują w Dorohusku. - O drugiej połowie możemy tylko powiedzieć, że się odbyła. Wstyd – podsumował postawę zespołu Czebiera. Podopieczni **Marka Grzywny** grają dużo poniżej oczekiwań. Na siedem kolejek aż cztery mecze przegrali, jeden zremisowali i tylko w dwóch zwyciężyli. (**kg**)

Agros zdobył Dubeczno

HUTNIK DUBECZNO – AGROS SUCHAWA 0:5 (0:1)

0:1 – **E. Mikulski** (2 karny), 0:2 – **Boczuliński** (56), - 0:3 - **B. Staszewski** (61), 0:4 - **Boczuliński** (71), 0:5 – **Boczuliński** (75).

HUTNIK: Jaworski – Zamościński (78 Antoniuk)), Jędruszak, Cieszko, Struski, Kończal, Gąska, Kaczanowski, Stalbowski, Korzeniowski (80 Wylotek), Nowicki. Trener – **Grzegorz Nowicki**.

AGROS: Oreńczuk – Mikulski (85 Kowalski), B. Staszewski, Karczewski, Lejko, Boczuliński (85 Kukiełka), Hrycak, K. Staszewski, Tomaszewski (77 Gruszczyński), Sekulski (80 Piotrowski), S. Staszewski (65 Baj). Trener – **Jacek Płoszaj**.

Kto wie, jak potoczyłby się niedzielny mecz między Hutnikiem Dubeczno, a Agrosem Suchawa gdyby nie sytuacja, jaka miała miejsce już w 1 min. **Alan Struski** sfaulował we własnym polu karnym **Sebastiana Staszewskiego** i sędzia wskazał „na wapno". Pewnym egzekutorem jedenastki okazał się **Emil Mikulski**.

– Ta sytuacja na pewno miała bardzo duży wpływ na to, co działo się później na boisku– mówi **Grzegorz Nowicki**, trener Hutnika. – Stracona z rzutu karnego bramka w 2 min., podcięła nam skrzydła. Próbowaliśmy odrabiać straty, ale Agros mądrze się bronił. Mimo to, w pierwszej połowie zawody były dość wyrównane, w końcu w tej części meczu straciliśmy tylko tego gola z rzutu karnego. Niestety po zmianie stron dość szybko opadliśmy z sił i goście to wykorzystali. Zagraliśmy dziś chyba najgorszy mecz w sezonie, nie oddaliśmy żadnego strzału w światło bramki rywala. Agros nie pokazał jakiejś wielkiej piłki, ale był skuteczny i wykorzystał każdy nasz błąd – opowiada Nowicki.

Jacek Płoszaj, trener zespołu z Suchawy, przyznaje, że karny w 2 min. na pewno ułatwił grę jego podopiecznym. – Zawsze tak szybko strzelona bramka dodaje skrzydeł – mówi. – Po trafieniu na 1:0 długo biliśmy jednak głową w mur, dobrze bronił też bramkarz gospodarzy. W drugiej połowie już zupełnie dominowaliśmy, co potwierdziliśmy kolejnymi czteroma trafieniami. Na szczególne wyróżnienie zasługuje bramka na 3:1 zdobyta przez **Bartka Staszewskiego**. Zespół wyprowadził akcję spod własnej bramki, wymienił kilka podań i piłka ostatecznie trafiła do Bartka, który precyzyjnym strzałem pokonał golkipera Hutnika – relacjonuje Płoszaj. Warto zauważyć świetną grę **Mateusza Boczulińskiego**, który zaliczył w Dubecznie hat-tricka. – A mógł zdobyć co najmniej jednego gola więcej. Dobrej okazji nie wykorzystał też w drugiej połowie **Kacper Staszewski** – mówi trener Agrosu. Płoszaj cieszy się z trzech punktów tym bardziej, że tydzień wcześniej jego podopieczni prowadzili 3:0 ze Zniczem, ale stracili trzy gole i tylko zremisowali. (**kg**)

Strzelecki trening Ogniwa

START REGENT PAWŁÓW – OGNIWO WIERZBICA 0:9 (0:6)

1:0 – **Bąk** (2), 2:0 – **Knot** (25), 3:0 – **Knot** (29 karny), 4:0 – **Bąk** (36), 5:2 – **Bąk** (42), 6:0 – **Knot** (44), 7:0 – **Bąk** (58), 8:0 – **Chlebiuk** (74), 9:0 – **Krzyżanowski** (86).

START: Skrzypa – Jarzębski, Remiś, Mazurek, Żukowski, Sulowski (75 Bobrowski), Błaziak, Stasiak, Siepsiak, Kozioł (46 Woźniak), Studziński (46 Krystian Kister). Trener – **Krzysztof Klempka**.

OGNIWO: **OGNIWO**: Zagraba (46 Wojnowski) – Kłos, Pilipczuk, Pełczyński, Siwek, Klimowicz (70 Krzyżanowski), Chlebiuk, Sobów (60 Stańczuk), Knot (60 Dzierba), Jusiuk (60 Szanfisz), Bąk. Trener – **Krzysztof Bodziak**.

Ogniwo wygrało wysoko w Pawłowie i zostało samodzielnym liderem chełmskiej okręgówki. Festiwal strzelecki już w 2 min. rozpoczął **Patryk Bąk**, który strzałem z bliska zamknął dwójkową akcję **Jusiuk-Kłos**. – Na 2:0 w 25 min. podwyższył **Karol Knot** lobem z narożnika pola karnego. Wcześniej kilka fajnych podań wymienili między sobą Bąk i **Klimowicz** – opowiada **Artur Wawruszak**, kierownik drużyny Ogniwo Wierzbica. Goście dominowali niepodzielnie. Jeszcze przed przerwą wbili Startowi kolejne cztery bramki. Świetne zawody obok, Bąka i Knota, znów grał **Cezary Siwek**, który kilka razy groźnie uderzał z dystansu. – To po jego bombie w 42 min. bramkarz gospodarzy wybił piłkę przed siebie i Bąk dopełnił formalności – mówi Wawruszak. – Ogólnie graliśmy dziś bardzo zespołowo, wymienialiśmy między sobą mnóstwo podań. Mogliśmy wygrać wyżej, Bąk w jednej z sytuacji trafił w słupek, **Jakub Chlebiuk** w poprzeczkę, mieliśmy też kilka akcji „sam na sam", których nie udało się zamknąć golem – wylicza kierownik zespołu z Wierzbicy. W przerwie trener **Krzysztof Bodziak** dał szansę pograć młodszym zawodnikom. W pełni skorzystał z niej m.in. **Eryk Krzyżanowski**, wypożyczony z Chełmianki, który zdobył swojego pierwszego gola dla Ogniwa. – Założenie na drugą połowę było takie, by grać spokojnie, nie łapać kontuzji. Przed nami dwa bardzo ważne mecze z Bugiem Hanna i Unią Rejowiec – zauważa Wawruszak.

Start, choć przegrał bardzo wysoko, miał swoje okazje na gole. Wylicza je **Grzegorz Mazurek**, prezes klubu z Pawłowa. – W 40 min. **Żukowski** nie wykorzystał sytuacji „sam na sam", nie trafił w bramkę, w 47 min. **Sulowski** strzelał groźnie, ale minimalnie niecelnie, w 48 min. Żukowski w dogodnej sytuacji trafił w bramkarza Ogniwa, w 50 min. **Siepsiak** był bliski zdobycia gola po strzale głową, a w 90 min. **Remiś** w dogodnej sytuacji przestrzelił – mówi. (**kg**)

Hat-trick Gałki w Białopolu

UNIA BIAŁOPOLE – RUCH IZBICA 2:3 (0:2)

0:1 – **Gałka** (25 karny), 0:2 – **Gałka** (29 karny), 1:2 – **Gąsiorowski** (74), 1:3 – **Gałka** (76), 2:3 – **Piekaruk** (88).

UNIA: Wójtowicz – K. Piekaruk (65 K. Cor), Steciuk, Sz. Łukaszewski (58 Piekaruk), J. Łukaszewski, Domińczuk, Bureć, Zdybel, Sarzyński, Ostrowski (72 Skorupa), Gąsiorowski. Trener – **Robert Tarnowski**.

RUCH: Sasim – Kalita (77 D. Jaremek), Blonka, Frącek, Czochrowski, P. Lewandowski (48 Babiarz), G. Lewandowski, Śliwa (88 Binek), Pawlak (60 B. Jaremek), Wlizło, Gałka. Trener – **Roman Blonka**.

W niedzielę w Białopolu kibice mogli oglądać dwie Unie. Tę bardzo słabą w pierwszej połowie, i dużo lepszą w drugiej. – Wyszliśmy na ten mecz bez woli walki, graliśmy fatalnie pod każdym względem – mówi **Robert Tarnowski**, trener Unii. – Po zmianie stron to była już zupełnie inna drużyna. Nie mogę tego zrozumieć, jak można w ciągu 90 minut tak zupełnie inaczej podchodzić do spotkania – dodaje.

Ruch w pełni wykorzystał słabość gospodarzy w pierwszej części spotkania. Podopieczni **Romana Blonki** byli lepsi, śmiało atakowali i w efekcie wywalczyli dwa rzuty karne zamienione na gole przez niezawodnego **Michała Gałkę**. – Powinniśmy prowadzić do przerwy 5:0 i nie byłoby tej nerwówki – mówi Roman Blonka. – W 6 min. setkę z 3 metrów miał np. **Wlizło**, ale przestrzelił. Niestety, po zmianie stron zupełnie oddaliśmy boisko rywalom – dodaje.

Unia co rusz atakowała, a Ruch tylko się bronił. Kontaktową bramkę w 74 min. wbił **Gąsiorowski**. – Niestety, zamiast doprowadzić do remisu głupio straciliśmy piłkę w środku pola, nadzialiśmy się na kontrę, niepewnie interweniował **Wójtowicz** i zrobiło się 1:3. Znów musieliśmy gonić wynik. Mieliśmy chyba osiem stuprocentowych sytuacji, a zdobyliśmy jeszcze tylko jedną bramkę. Przegraliśmy dziś na własne życzenie. Miałem wrażenie, że kilku zawodnikom nie chciało się grać, wydawało im się chyba, że wygrana z Ruchem przyjdzie sama. Nie wiem, na jakiej podstawie tak sądzili. Małym pocieszeniem jest to, że w przerwie powiedzieliśmy sobie, że nie możemy grać tak słabo i rzeczywiście zagraliśmy dużo lepiej – podsumowuje Tarnowski. (**kg**)

eprasa.pl c7a6959bff

KRZYŻÓWKA z HASŁEM

39/2021

Litery z pól ponumerowanych od 1 do 15 utworzą rozwiązanie niniejszej krzyżówki

1 2 3 4 5 6 7 8 9 10 11 12 13 14 15

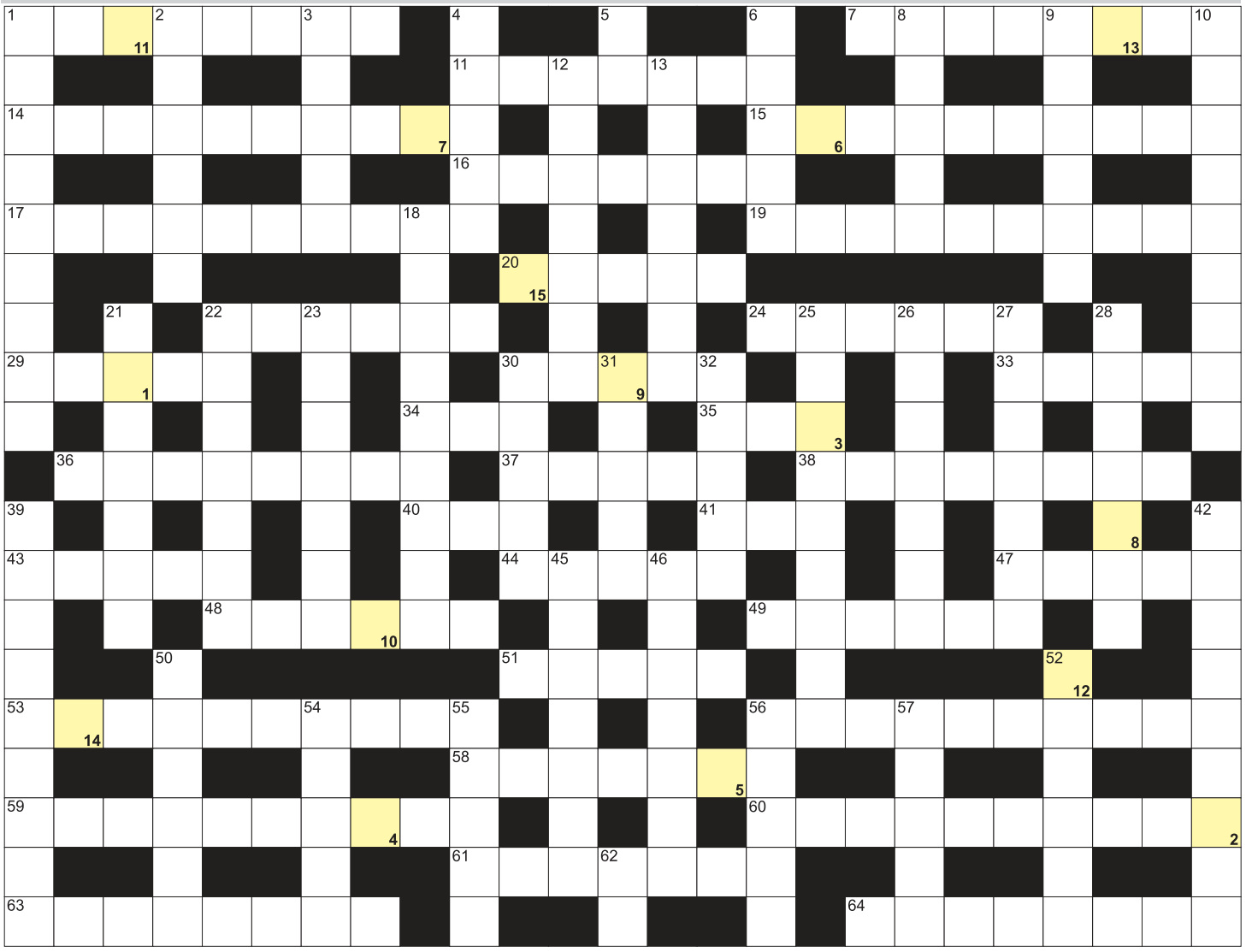

POZIOMO: 1) Ignacy, autor "Monachomachii"; 7) ze stolicą w Suchumi; 11) "... Cosel", powieść Kraszewskiego; 14) odbywają wędrówki do miejsc kultu; 15) ręczny wyrób przedmiotów użytkowych; 16) kraina św. Mikołaja; 17) pertraktacje, rokowania; 19) zniekształcenie; 20) zakonnicy inaczej; 22) dawne rezydencje magnackie; 24) majątek przejęty po przodkach; 29) Małgorzata dla najbliższych; 30) karty do wróżb; 33) Spokojny z Rowem Mariańskim; 34) najdłuższa rzeka Szkocji; 35) zamachowiec Agca; 36) afrykański kraj z Maputo; 37) izolowany przewód elektryczny; 38) kilkumiesięczne dziecko; 40) Tołstoj i Trocki; 41) o byłym mężu; 43) klapa, pokrywa skrzyni; 44) książka z mapami; 47) świętego Elma lub bengalskie; 48) mnoga lub pojedyncza; 49) keton metylowy krócej; 51) stolica stanu Australia Zachodnia; 53) słuchacze zgromadzeni na wykładzie, odczycie; 56) człowiek wiecznie niezadowolony; 58) potocznie o Braciach Polskich; 59) autor muzyki do "Jeziora Łabędziego"; 60) zespół sąsiadujących ze sobą drzew; 61) długie przy spodniach; 63) stolica Szkocji; 64) nadmiar, nadwyżka.

PIONOWO: 1) stolica Danii; 2) knajpa z westernów; 3) przepływa przez Białą Podlaską; 4) ojczyzna Augusta Pinocheta; 5) odczyn Biernackiego; 6) f dla fizyka; 8) rozmokła ziemia po deszczu; 9) niemiecka marka odzieży sportowej; 10) stała opłata za telefon; 12) lekarska nazywana gałgantem chińskim; 13) Eugene, autor "Łysej śpiewaczki"; 18) zrzesza miłośników żeglarstwa; 21) wczasowy lub zdrowia; 22) chroni przed deszczem; 23) barciak mniejszy, motyl; 25) gwiazda betlejemska, krzew; 26) przedstawiciel stowarzyszenia na zjeździe; 27) inaczej lis morski, ryba; 28) rzymska bogini wojny; 30) pospolita to kalebasa; 31) rosyjska waluta; 32) grecki filozof z Miletu; 39) tuzin; 42) sztuka władania szablą lub szpadą; 45) zajęcia sportowe z instruktorem; 46) ukraiński producent samolotów; 50) namalował Wenus z Urbino; 52) Stanisława dla przyjaciółek; 54) pojazd kolarza; 55) amerykański stan z Augustą; 56) gaz i gaz w budynku; 57) wyspa króla Minosa; 62) symbol glinu.

nowy tydzień tygodnik lokalny

stówka co tydzień!

KUPON - krzyżówki 39/2021

Rozwiązania obu krzyżówek wraz z wyciętym kuponem należy nadesłać pocztą, wrzucić do naszej skrzynki ogłoszeniowej lub przynieść do redakcji (Chełm, ul. Lwowska 14) w ciągu 10 dni od daty ukazania się tego numeru. Wśród nadawców rozlosujemy 100 zł oraz dwie nagrody niespodzianki.

100 zł za rozwiązanie krzyżówek z wydania nr 37/2021 otrzymuje **Krystyna Mrozowska-Haponiuk** (Srebrzyszcze), a nagrody niespodzianki - **Danuta Gzik** (Chełm) i **Emilia Świergalska** (Rejowiec Fabryczny).

Przysłowie tygodnia:

Październik stoi u dwora, wykop ziemniaki z pola.

KRZYŻÓWKA z HASŁEM

39/2021

Litery z pól ponumerowanych od 1 do 14 utworzą rozwiązanie niniejszej krzyżówki

1 2 3 4 5 6 7 8 9 10 11 12 13 14

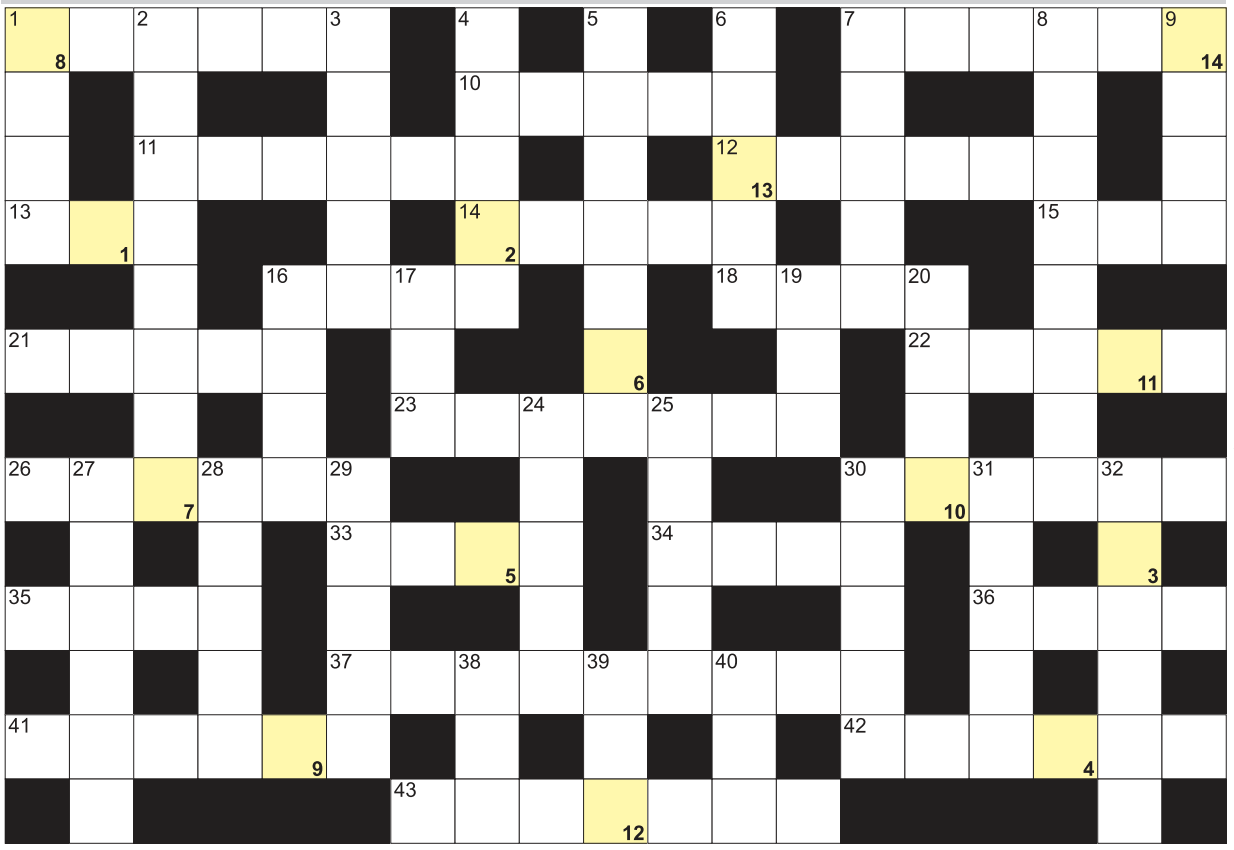

AGFA Agfa Image Center
wywołanie zdjęć cyfrowych
zdjęcia do dokumentów
zdjęcia ze slajdów
zdjęcia ze zdjęcia
skanowanie negatywów
fotogadżety
Chełm, Lwowska 8
tel. (082) 565-66-16
fototam.pl
agfachelm@fototam.pl

POZIOMO: 1) tajemnica; 7) największy stan USA; 10) wyspa z Dominikaną; 11) konkurencja w podnoszeniu ciężarów; 12) stado ryb; 13) rzeka graniczna Brazylii i Paragwaju; 14) pierwszy pies w kosmosie; 15) rudy z lasu; 16) pierwiastek Cd; 18) największe jezioro Etiopii; 21) rodzaj kodu; 22) ...Island, najmniejszy stan USA; 23) wulkan na wyspie Ometepe; 26) deszczowy kapuśniaczek; 30) słynny utwór Maurice'a Ravela; 33) dokuczliwe zimno, chłód; 34) etap, stadium; 35) narząd słuchu; 36) morska z kablami; 37) aktywny wypoczynek; 41) gerbery i narcyzy; 42) graniczy z Burundii i Tanzanią; 43) znana włoska organizacja przestępcza.

PIONOWO: 1) stolica Fidżi; 2) białko w paznokciach i włosach; 3) królestwo ze stolicą Nuku'alofa; 4) miasto ogłoszenia Manifestu PKWN; 5) zerowe funkcji; 6) sądził Jezusa; 7) miasto św. Tomasza; 8) grał "Rambo" i Rocky'ego"; 9) grecki bóg wojny; 16) równy w marszu; 17) rodzinny lub kultury; 19) sztuka po łacinie; 20) płynie przez Florencję; 24) selekcja, wybór; 25) palma iglasta, bambusowa; 27) potocznie szczęka dolna; 28) "Dziewiąte ...", film Romana Polańskiego; 29) portugalskie wyspy na Atlantyku; 30) inaczej targowisko; 31) płyn ustrojowy, chłonka; 32) ciasto zwinięte w rulon; 38) papuga Nestor; 39) Erytropoetyna krócej; 40) Ce dla chemika.

Metr kwadratowy na okrągło drożeje

Spośród wszystkich ponad 50-tysięcznych miejscowości w województwie lubelskim Chełm ze stawką **4665 zł** okazał się najtańszy pod względem cen za metr kwadratowy mieszkania z rynku wtórnego.

W zestawieniu ze stolicą regionu Chełm jest o wiele tańszy. W Lublinie za metr kwadratowy mieszkania z rynku wtórnego trzeba zapłacić **7443 zł**, a w Zamościu **5577 zł** - wynika z danych adresowo.pl.

W całym województwie lubelskim średnia cena za metr kwadratowy mieszkania z rynku wtórnego wynosi **6241 zł**. Na tle pozostałych województw to jedna z wyższych stawek - taki wniosek płynie z zestawienia za II kw. 2021 na adresowo.pl.

W województwach sąsiednich do lubelskiego taniej jest w świętokrzyskim (5405 zł), podkarpackim (5672 zł) i podlaskim (6167 zł), drożej w mazowieckim (10617 zł).

źródło: rankomat.pl i adresowo.pl

Książkę Michała Śmielaka „Wnyki" otrzymuje Dominika Kozłowska. Zapraszamy po odbiór do redakcji.

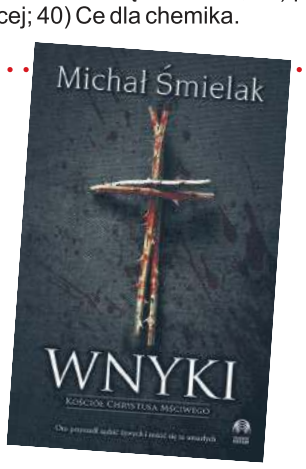

eprasa.pl c7a6959bff