SMRÓD NA DWORCU

– STR. 2, 3

PRZYCHODNIA NA OS. MŁODYCH

– STR. 3

TYGODNIK LOKALNY

JABŁONNA
LEGIONOWO
NIEPORĘT
SEROCK
WIELISZEW

3,50 zł
W TYM 5% VAT

9 771426 650223 33

INDEKS 378461
ISSN 1426-6504

NR 33 (1683)
17 SIERPNIA 2022

MAZOWIECKIE tygodnik

CO TYDZIEŃ OD 5 MAJA 1990 ROKU

PGE INFORMACJE zakładu energetycznego
GDZIE I KIEDY WYŁĄCZĄ PRĄD – str. 17

Śmiertelne zderzenie (na drodze wojewódzkiej)

W wyniku czołowego zderzenia toyoty i fiata na trasie Nowy Dwór Maz. - Jabłonna, przy wjeździe do Jabłonny, 65-letnia kobieta poniosła śmierć, a 6 osób trafiło do szpitala.

CZYTAJ NA STRONIE 3

Fot;: KPP SP Legionowo

BITWA WARSZAWSKA - 102. ROCZNICA

– STR. 2, 22

OKIEM PRZYJEZDNEGO
Artyzm krytyk się nie boi, ale cierpią uszy... - STR. 2

NIEPORĘT
Zmarł Janusz Majewski - STR. 2

LEGIONOWO
Rowerem do Ossowa - STR. 2

LEGIONOWO
Nie mieli uwag ze strony pasażerów - STR. 2

LEGIONOWO
Czy jest jeszcze gdzie budować domy? - STR. 5

NIEPORĘT
Kary za brak kanalizacji - STR. 5

LEGIONOWO
Afera mobbingowa nie ma końca - STR. 5

SEROCK
Wakacyjne inwestycje w Serocku - STR. 5

HISTORIA
Ocalili Europę - STR. 6-7

ŚRODOWISKO
Katastrofa na Odrze - STR. 9

DOBRA STRONA JABŁONNY – STR. 19

LEGIONOWO
Czy PKP odda tunel w tym roku? - STR. 22

SPORT – STR. 23- 24

REKLAMA

Kolejny etap inwestycji w Wieliszewie

Villa Park Wieliszew 3

Biuro sprzedaży
692-705-913

PHU BUDOMUR
www.budomur.pl
MIESZKANIA I DOMY

Skosztuj historii naszego miasta...
RESTAURACJA LEGIONOWSKA
www. legionowska.pl
505-360-809

INTER CARS
Filia Legionowo
ul. Zegrzyńska 4
tel.: 22 767 53 80
tel.: 22 767 53 89
INTERCARS.COM.PL

PRZYCHODNIA DLA ZWIERZĄT
lek. wet. MIROSŁAW KADO
specjalista chorób psów i kotów
ŁAJSKI ul. Nowodworska 93
tel.(cały czas) 22 782 22 82
602 237 021
RENTGEN CYFROWY, USG, EKG
LASER, ANALIZY KRWI,
CHIRURGIA, KRIOTERAPIA,
ULTRADŹWIĘKOWE USUWANIE KAMIENIA
WYDAWANIE PASZPORTÓW, CHIPY

AUTO NAPRAWA
• MECHANIKA • GEOMETRIA • CZĘŚCI
• WYWAŻANIE KÓŁ • KLIMATYZACJA
Adam Szczypkowski
05-110 JABŁONNA ul. WYGONOWA 1
pn. – pt.: 8.00 - 17.00
605 94 91 91
022 782 49 10

eprasa.pl c7b75916a4

TELEFON INTERWENCYJNY: 22 784 92 01, toiowo@toiowo.eu

OKIEM PRZYJEZDNEGO

Artyzm krytyk się nie boi, ale cierpią uszy

O tym, że kultura w Legionowie znajduje się na cenzurowanym wiedzą chyba wszyscy. Jak nie niskich lotów „kultura do kotleta", to „odgrzewane kotlety" sprzed lat. Jednak nie ważne co i gdzie gra, nie brakuje chętnych do uczestnictwa w tych festiwalach kiczu...

I nie chodzi bynajmniej o to, żeby w tej chwili dywagować nad wartością tego czy tamtego gatunku muzycznego.

Główną wartością organizowanych festynów dla władzy jest zaprezentowanie się gawiedzi, zaś dla mieszkańców bezpłatna rozrywka przy karkówce i rozwodnionym tanim piwie. I tutaj przechodzimy do sedna sprawy... Bo o ile zabawa może i fajna i zespoły dwoją się i troją, żeby spełnić fantazje rozentuzjazmowanej gawiedzi.

Pozwolę sobie pominąć fakt treści, jakie płyną ze sceny do uszu wszystkich pokoleń. Wszak artyzm krytyk się nie boi... A czy w tłumie są podchodzące pod 70-tkę starsze panie czy przedszkolaki, to żadna różnica, ważne żeby pod sceną było ciasno i duszno.

I o ile starsze pokolenia ciężko czymkolwiek zszokować czy chociażby ogłuszyć, tak z dziećmi sprawa jest nieco bardziej złożona...

Bo to, że treści bywają różne to wiedzą wszyscy... Ale niewiele osób zdaje sobie sprawę z tego, że doprowadza swoje pociechy do głuchoty, przez własną tylko głupotę. Bo czymże byłby koncert bez stania pod samym rozkręconym na maxa głośnikiem? Bez stoperów, bez słuchawek ochronnych czy czegokolwiek innego, co słuch tych dzieciaków by chroniło.

I tutaj dla przykładu warto zauważyć, że słuch może uszkodzić u dorosłego człowiek już 85 decybeli (dB), zaś u dziecka jest to 80dB. Dla porównania, koncert to 115dB i to już natężenie dźwięku, które w aż 28 sekund(!) może trwale uszkodzić słuch... Ale kogo to obchodzi? Zespół tnący na scenie? Urząd Miasta i jego pracowników? Czy może rodziców? Nikogo! A szczególnie rodziców... Którzy najchętniej by z Brajankiem i Jessicą weszli na samą scenę...

Janek

Zmarł Janusz Majewski

W wieku 57 lat zmarł Janusz Majewski – radny Rady Powiatu w Legionowie w latach 2018-2021, społecznik zaangażowany w życie lokalnej wspólnoty, mieszkaniec gminy Nieporęt

Janusz Majewski urodził się 23 stycznia 1965 roku w Legionowie. Od samego początku związany był z gminą Nieporęt, tu dorastał i mieszkał przez całe życie. W latach 2018-2021 zasiadał w Radzie Powiatu w Legionowie z ramienia Prawa i Sprawiedliwości, pełniąc funkcję przewodniczącego Komisji Porządku Publicznego. Ostatnio zatrudniony był na stanowisku specjalisty w warszawskim Przedsiębiorstwie Budownictwa Wodnego SA. Jego służbę na rzecz lokalnej społeczności przerwała w kwietniu 2020 roku nagła choroba, po której już nie wrócił do pełnej sprawności. Zmarł 12 sierpnia 2022 r.

Niech spoczywa w pokoju.

powiat-legionowski.pl

LEGIONOWO. Obchody 102. rocznicy Bitwy Warszawskiej 1920

Rowerem do Ossowa

W sobotę 15 sierpnia br. z okazji 102. rocznicy Bitwy Warszawskiej, zwanej Cudem nad Wisłą, grupa rowerzystów z Legionowa po raz kolejny wyruszyła z pod kościoła garnizonowego i udała się do Ossowa, aby wziąć udział w uroczystościach związanych z obchodami rocznicy

Rowerzyści uczestniczyli we mszy świętej celebrowanej pod przewodnictwem Kardynała Gerharda Ludwiga Mullera, który wygłosił płomienne patriotyczne kazanie i J.E. Romualda Kamińskiego, Biskupa Diecezji Warszawsko-Praskiej . Na koniec uczestnicy obejrzeli wystawy historyczne i rekonstrukcje Bitwy Warszawskiej 1920 roku na Polach Ossowskich.

Przypominamy; w 1920 roku na polach Ossów-Radzymin rozegrała się bitwa , podczas której Wojsko Polskie odparło atak Armii Czerwonej idącej na Europę. Dziękujemy wszystkim uczestnikom, szczególnie tym najstarszym za wytrwałość. Księdzu proboszczowi Marcinowi Czeropskiemu z parafii garnizonowej, księżom z parafii legionowskich oraz Ks. proboszczowi Jarosławowi z Wieliszewa za pomoc w organizacji wyjazdu.

Zbigniew Budny

Z głębokim smutkiem i żalem
przyjąłem wiadomość o śmierci

ś.p.

JANUSZA MAJEWSKIEGO

społecznika zaangażowanego
w sprawy lokalnej wspólnoty,
Radnego Powiatu Legionowskiego
w latach 2018-2021,
przewodniczącego Komitetu Prawa i Sprawiedliwości
w Nieporęcie.

Rodzinie i Przyjaciołom Zmarłego
składam
najszczersze wyrazy współczucia

Mariusz Błaszczak
Wiceprezes Rady Ministrów
Minister Obrony Narodowej
Poseł na Sejm RP

Z ogromnym smutkiem żegnamy

śp. Janusza Majewskiego

radnego Rady Powiatu w Legionowie w latach 2018-2021,
społecznika zaangażowanego w życie wspólnoty lokalnej,
mieszkańca gminy Nieporęt.

Rodzinie i Najbliższym

składamy wyrazy współczucia,
dołączając słowa wsparcia i otuchy.

Leszek Smuniewski
Przewodniczący
Rady Powiatu w Legionowie

Sylwester Sokolnicki
Starosta Legionowski

LEGIONOWO. Odpowiedź KZB ws. awarii klimatyzacji

Nie mieli uwag ze strony pasażerów

Zarządzająca dworcem miejska spółka KZB odpowiedziała na nasze pytania dotyczące awarii klimatyzacji. Z odpowiedzi wynika, że naprawa nastąpi w ciągu 2 tygodni. Ponadto awaria ma dotyczyć „tylko poczekalni", a spółka nie miała żadnych uwag od pasażerów

Według czytelników, na terenie legionowskiego dworca od kilku tygodni nie działa klimatyzacja i wentylacja, co stwarza ogromny dyskomfort dla osób korzystających z obiektu. Niektórzy twierdzą, że w poczekalni nie da się wytrzymać. Pisaliśmy o tym przed tygodniem.

Latem bez klimatyzacji

Po tych sygnałach, zwróciliśmy się (1 sierpnia br.) z pytaniami do KZB. Zapytaliśmy, od kiedy nie działa klimatyzacja na dworcu, kiedy zostanie naprawiona oraz czy mieszkańcy zgłaszali problem z klimatyzacją? 12 sierpnia otrzymaliśmy odpowiedź z miejskiej spółki. Dowiedzieliśmy się z niej, że klimatyzacja nie działa od czerwca br. Awaria została zgłoszona do serwisu i naprawa jest w trakcie realizacji. Przewidywany termin usunięcia usterki wynosi ok. 2 tygodni.

Wietrzą otwartymi drzwiami

Jednocześnie KZB zdaje się bagatelizować sprawę. Bo ich zdaniem, „awaria dotyczy tylko poczekalni", a w pozostałych pomieszczeniach klimatyzacja działa. Ponadto dowiedzieliśmy się, że miejska spółka dotychczas nie miała uwag ze strony pasażerów oraz mieszkańców na temat dyskomfortu związanego z przepływem powietrza. „Brak wentylacji korygujemy poprzez wietrzenie obiektu otwartymi drzwiami"- przeczytaliśmy w odpowiedzi.

Czytaj też list ws. smrodu na dworcu - str. 3

Wojciech Dobrowolski

MAZOWIECKIE toiowo LAUREAT NAGRODY PRO PUBLICO BONO
IZBA WYDAWCÓW PRASY IWP
Stowarzyszenie Gazet Lokalnych

Redakcja: Maciej Lerman - Redaktor Naczelny, Jerzy Buze, Kuba Kamiński, Maja Zakaszewska.
Współpraca: Michał Derejski, Wojciech Dobrowolski, Olga Gajda, Sławomir Jakubczak, Antoni Kawczyński, Karol Krawczyk, Piotr Kucza, Zuzanna Maciakiewicz, Jacek Szczepański, Ewa Szulc, Paweł Szyling, Konrad Toporowicz, Jadwiga Wołynik.
Adres: 05-120 Legionowo, ul. Rynek 2; tel.: **22 784 92 00**, **22 784 92 01**; e-mail: **toiowo@tio.com.pl**.

Biuro ogłoszeń: 05–120 Legionowo, ul. Rynek 2; tel.: 22 784 22 22, 22 774 13 31; fax: 22 784 99 70; e-mail: reklama@tio.com.pl.
Ogłoszenia i reklamy nie stanowią materiału pochodzącego od wydawcy.

Prenumerata realizowana przez RUCH S.A.: zamówienia na prenumeratę w wersji papierowej i na e-wydania można składać na stronie www.prenumerata.ruch.com.pl. Pytania prosimy kierować na adres e-mail: prenumerata@ruch.com.pl lub kontaktując się z infolinią pod numerem 22 693 70 00, w dni robocze w godzinach 7:00 – 17:00, koszt połączenia wg taryfy operatora.
Druk: Polska Press Łódź.
Wydawca: Agencja TiO Paweł Kozera, e-mail: agencja@tio.com.pl. Nakład poniżej 15.000 egz.

eprasa.pl c7b75916a4

TELEFON INTERWENCYJNY: 22 784 92 01, toiowo@toiowo.eu

JABŁONNA. Tragiczny wypadek na trasie Nowy Dwór Maz. - Jabłonna

Śmiertelne zderzenie przy wjeździe do Jabłonny

W poniedziałek (15 sierpnia) około godz. 18.00 na drodze wojewódzkiej Nr 630 doszło do czołowego zderzenia samochodów fiat oraz toyota. Śmierć poniosła 65-letnia kobieta kierująca toyotą, a 6 osób trafiło do szpitala

Na drodze wojewódzkiej Nr 630, przy wjeździe do Jabłonny od strony Nowego Dworu Mazowieckiego, w poniedziałek 15 sierpnia doszło do bardzo poważnego wypadku. Czołowo zderzyły się dwa samochody przewożące łącznie 7 osób. Dwie osoby zakleszczone z zmiażdżonym pojeździe trzeba było wycinać przy pomocy specjalistycznego sprzętu. Na miejscu interweniowały jednostki straży pożarnej oraz pogotowie ratunkowe, a także wezwano śmigłowiec Lotniczego Pogotowia Ratunkowego. Ruch na drodze na dłuższy czas został wstrzymany.

Ze wstępnych ustaleń policjantów pracujących na miejscu wynika, że kierujący samochodem marki fiat z nieznanych przyczyn zjechał na przeciwległy pas ruchu i zderzył się czołowo z pojazdem marki toyota. Pomimo podjętych działań reanimacyjnych, w wyniku poniesionych obrażeń, śmierć poniosła 65-latka kierująca toyotą. Pozostali uczestnicy tego zdarzenia, czyli pasażer toyoty oraz kierowca fiata i czworo jego pasażerów, trafili do szpitala. Kierujący fiatem był trzeźwy.

Funkcjonariusze zabezpieczyli miejsce zdarzenia, przeprowadzili oględziny pojazdów oraz miejsca zdarzenia, wykonali dokumentację fotograficzną i kierowali ruchem. Czynności procesowe wykonywane były z udziałem prokuratora.

red

NA SYGNALE

CHOTOMÓW

ODNALEŹLI ZAGINIONEGO

We wtorek (16 sierpnia) około godz. 12.00 policja otrzymała zgłoszenie dotyczące zaginięcia starszego mężczyzny

Około godz. 7.00 z domu w Chotomowie wyszedł i nie utrzymywał kontaktu 71-letni mężczyzna chory na Alzheimera. Około godz. 12.00 zaniepokojona rodzina zgłosiła sprawę na policję. Około godz. 14.00 mężczyzna się odnalazł cały i zdrowy.

WIELISZEW

OMAL SIĘ NIE UTOPIŁ, BYŁ PIJANY

W niedzielę (14 sierpnia) około godz. 15.00 w Wieliszewie, nieopodal strzeżonego kąpieliska o mało nie doszło do tragedii

Jak relacjonowali ratownicy Legionowskiego WOPR. pijany 39-latek zaczął się topić przebywając w zaroślach. Pomogła mu postronna osoba płynąca na pontonie. Mężczyzna został wyciągnięty z wody i przekazany ratownikom wezwanej karetki pogotowia, którzy zdecydowali o przetransportowaniu mężczyzny do szpitala.

LEGIONOWO

ALARM PRZECIWPOŻAROWY W CENTRUM KOMUNIKACYJNYM

W czwartek (11 sierpnia) około godz. 17.00 w Centrum Komunikacyjnym w Legionowie uruchomiony został alarm przeciwpożarowy

Na miejsce przybyła Straż Pożarna, która gruntownie sprawdziła budynek. W związku z nieznalezieniem zagrożenia służby wróciły do bazy. Powodem włączenia czujnika było najprawdopodobniej przypadkowe wciśnięcie alarmu.

LEGIONOWO

POŻAR PUSTOSTANU PRZY KOLEJOWEJ

W środę (10 sierpnia) około godz. 16.00 legionowscy strażacy odebrali zgłoszenie dotyczące pożaru przy ul. Kolejowej

Po przybyciu na miejsce okazało się, że w trakcie prac rozbiórkowych doszło do zapłonu sadzy nagromadzonej w kominie. Płomienie jeszcze przed przybyciem na miejsce strażaków ugasili obecni na miejscu pracownicy. Nikomu nic się nie stało. Działania straży trwały około 50 minut. **red.**

LEGIONOWO. List czytelnika

List ws. smrodu na DWORCU

Jeden z mieszkańców przysłał do redakcji list, w którym opisał sytuację jaka panuje na legionowskim dworcu kolejowym (zaduch, brud i smród). Dłuższą część listu poświęcił jednak swoim próbom skontaktowania się z administratorem tego obiektu. List publikujemy niżej:

Dzień dobry,

A może zainteresujecie się tematem dworca naszego kochanego? Nie ma tam nikogo kto tym zarządza. Znaczy, no jest człowiek na etacie. 4 razy w różnych porach dnia pukałem do jego pokoju, ale zamknięte na 4 spusty. Pan z ochrony powiedział, że „administrator"" jest tylko na telefon. No to zadzwoniłem i mało co nie zostałem zmieszany z błotem.

Na dworcu jest duszno i gorąco, bo nie naprawiają klimatyzacji. Dobrze, że nie ma bezdomnych, bo by smród był nie do zniesienia. Ostatnio siedząc na ławce czekając na pociąg zaczęła z sufitu lać się woda z klimatyzatora. Znów pukam do administratora, którego nie ma, a napisane ma, że 7-15 powinien być w pracy.

KZB daje etat człowiekowi, którego nie ma w pracy? To ja chętnie obejmę taką fuchę. Zgłosiłem ochronie, że woda cieknie z klimatyzatora, to dowiedziałem się, że od miesiąca jest awaria i żeby do administratora to zgłaszać. Zadzwoniłem i znów Pan zdenerwowany krzyczał na mnie do słuchawki. Dobrze, że nie można przez telefon pobić kogoś bo pewnie bym oberwał.

Fakt faktem, na dworcu jest brudno w łazienkach (popołudniu - rano widać, że ktoś tam sprzątał) nie ma administratora, nie działają klimatyzatory i nawiewy, przez co otwarte są na oścież drzwi wejściowe, co powoduje owszem wymianę powietrza, ale na gorące...

Może zajmijcie się tematem, bo to nie jest dobra wizytówka naszego miasta...

red

LEGIONOWO/ MICHAŁÓW-REGINÓW. Zamknięta przychodnia na Os. Młodych

„Nadal leczymy mieszkańców"

Nie milkną echa afery związanej z zamknięciem filii przychodni Sanitas zlokalizowanej na os. Młodych w Legionowie. Mieszkańcy są oburzeni. Zaś właścicielka przychodni zapewnia, że: mieszkańcy jeśli będą chcieli nadal będą otrzymywać pomoc

W połowie czerwca br. mieszkańcy os. Młodych zorganizowali protest związany z likwidacją filii przychodni Sanitas przy ul. Suwalnej w Legionowie. Na spotkaniu dot. przyszłości przychodni pojawili się również radni i prezydent Smogorzewski. W atmosferze bojkotu zamknięcia przychodni mieszkańcy wnioskowali do prezydenta o pomoc w utrzymaniu placówki.

Prezydent miał pomóc

Następnego dnia doszło do spotkania przedstawicieli firmy z prezydentem. Prezydent obiecywał mieszkańcom, że zrobi wszystko, żeby zachować przychodnię. Okazało się jednak, że nie mógł pomóc. Prezydent zapewnił również, że postara się znaleźć lokal należący do miasta, który będzie można podnająć spółce celem dalszej działalności. Ale lokalu takiego najwyraźniej nie znalazł. Pod koniec lipca, pacjenci filii otrzymali wiadomości sms o przekazaniu kart pacjentów do przychodni „matki" zlokalizowanej w Michałowie-Reginowie przy ul. Akacjowej 2. Zaś na drzwiach przychodni pojawiła się informacja o zamknięciu placówki z dniem 31 lipca br.

Wiadro pomyj

W związku z zamknięciem filii przy ul. Suwalnej na właścicieli przychodni wylało się wiadro pomyj. Mieszkańcy nie zostawili na nich suchej nitki. Atmosferę irytacji na właścicieli podsycały publikacje i plotki w prasie oraz internecie, dotyczące rzekomych wielu propozycji przejęcia filii przychodni przez inny podmiot, które miały być odrzucone przez spółkę. Podobnie było z plotkami o pieniądzach rzekomo przekazywanych spółce przez miasto.

„Zjadły nas podwyżki"

Zdaniem właścicielki spółki dr. Lidii Deptuły, od początku roku w związku z falą podwyżek utrzymanie filii przychodni w Legionowie wymagało od spółki dokładania do jej działalności ok. 20 tys. zł miesięcznie. Podwyżki dotyczyły m.in: cen energii i ogrzewania, ale także wynajmu lokalu i wzrostu płac. W przeciągu ostatnich 6 miesięcy działalności filii właścicielka musiała dodatkowo przeznaczyć na jej działalność ok. 150 tys. zł. - *Zjadły nas podwyżki* - mówiła w rozmowie z nami. - *Chcieliśmy nawet odsprzedać filię innemu podmiotowi, dostaliśmy jednak tylko jedną bardzo niepoważną propozycję* - mówiła lekarka. Receptą na problemy miały być restrukturyzacja oraz skrócenie godzin pracy. Jednak wtedy właścicielka otrzymała od pracowników wypowiedzenia umów o pracę.

Przyszłość pacjentów

- *Przychodnia w Michałowie-Reginowie działa cały czas. Prócz placówki POZ w budynku działa również Dzienny Dom Opieki. Karty pacjentów zostały bezpiecznie przekazane i pacjenci przychodni na Suwalnej, jeśli będą chcieli, otrzymają pomoc* - zapewniła nas dr Lidia Deptuła. - *Telefony z Suwalnej są przekierowywane do przychodni w Michałowie-Reginowie. Na miejscu w Legionowie cały czas pracuje pielęgniarka środowiskowa, która odwiedza pozostawionych w mieście pacjentów* - dodała.

red.

Z poczuciem niewyobrażalnego żalu
przyjęliśmy wiadomość o śmierci naszego drogiego

Ś.P.

JANUSZA MAJEWSKIEGO

Nie potrafimy opisać żalu
jaki wywołała u nas strata tak bliskiego
PRZYJACIELA

Rodzinie i Bliskim
Składamy wyrazy głębokiego współczucia
Przyjaciele z Prawa i Sprawiedliwości

Drogiemu koledze

Januszowi Gajewskiemu

głębokie wyrazy współczucia w związku ze śmiercią

żony Danuty

składa

Zarząd Powiatowego Cechu Rzemiosł Różnych

i Małej Przedsiębiorczości

w Legionowie

Z ogromnym smutkiem przyjęliśmy wiadomość o śmierci

śp. Grażyny Krzyczkowskiej

mieszkanki Serocka, lekarza pediatry,
kierowniczki Przychodni Rejonowej w Serocku,
uhonorowanej medalem za zasługi dla Miasta i Gminy Serock,
prawie do samego końca oddanej pracy
i swoim małym pacjentom.

Rodzinie i Najbliższym

składamy wyrazy współczucia,
przesyłając słowa wsparcia i otuchy w tym bolesnym czasie.

Leszek Smuniewski
Przewodniczący
Rady Powiatu w Legionowie

Sylwester Sokolnicki
Starosta Legionowski

eprasa.pl c7b75916a4

MAZOWIECKA KRONIKA KRYMINALNA

POKRZYWNICA.
Kombajnem wjechał w ogrodzenie

Kompletnie pijany operator, mając blisko 1,5 promila alkoholu, jechał kombajnem przez miejscowość w gm. Pokrzywnica. Po drodze uszkodził ogrodzenie posesji. Na szczęście nie doszło do tragedii, zareagowali odpowiedzialni sąsiedzi. Niebezpieczna jazda kierującego kombajnem zakończyła się na ogrodzeniu jednej z posesji w miejscowości Ciepielin w gm. Pokrzywnica. Jak relacjonowali świadkowie, operator po wykonanej pracy, zjechał z pola z opuszczonym hederem i alkoholem w ręku. Nie zachowując prostolinijnego toru jazdy uszkodził ogrodzenie i przejechał maszyną na pobliskie pole. Świadkowie całego zajścia zatrzymali pijanego kombajnistę i poinformowali o fakcie Policję. Jak się okazało 72-latek miał blisko 1,5 promila alkoholu w organizmie. Mężczyzna został zatrzymany. Za popełnione przestępstwo odpowie przed sądem. Grozi mu kara do 2 lat pozbawienia wolności.

CIEKSYN. Poszukiwany wpadł w trakcie kolizji

15 sierpnia 2022 r. przed godz. 19:00, na DW 571 w Cieksynie gm. Nasielsk, doszło do wypadku z udziałem dwóch pojazdów. Jak ustalili policjanci Wydziału Ruchu Drogowego, za mostem na rzece Wkrze w kierunku Nasielska, kierujący mazdą najechał na tył poprzedzającego pojazdu marki citroen. Podróżowała nim rodzina z powiatu nowodworskiego. W wyniku zderzenia 43-letnia pasażerka i jej 12-letni syn trafili z obrażeniami do szpitala.

Jak się za chwilę okazało, siedzący za kierownicą mazdy mężczyzna, był kompletnie pijany. Badanie stanu trzeźwości wykazało, że 40-letni mieszkaniec powiatu płońskiego w wydychanym powietrzu ma ponad 3,6 promila alkoholu.

Jakby tego było mało, po sprawdzeniu w policyjnym systemie wyszło na jaw, że 40-latek z gminy Załuski w ogóle nie posiada prawa jazdy. To jednak nie koniec historii. Mężczyzna był również poszukiwany dwoma nakazami doprowadzenia przez Sąd Rejonowy w Płońsku celem odbycia kary roku i 3 miesięcy bezwzględnego pozbawienia wolności. 40-latek został przez nasielskich mundurowych zatrzymany. Noc spędził w policyjnym areszcie, skąd trafi do jednostki penitencjarnej.

NOWY DWÓR MAZ.
62-latek poszukiwany 3 listami gończymi

W ręce nowodworskich kryminalnych wpadł 62-latek. Mężczyzna był poszukiwany trzema listami gończymi. Zatrzymany trafił już do jednostki penitencjarnej, gdzie odbędzie karę pozbawienia wolności za popełnione przestępstwa

Policjanci z Wydziału Kryminalnego posiadali informację, że na jednej z posesji w Nowym Dworze Mazowieckim ukrywa się poszukiwany mieszkaniec Ciechanowa. Kiedy udali się na miejsce, w domu zastali zaskoczonego wizytą funkcjonariuszy 62- latka. Mężczyzna dotychczas unikał odpowiedzialności karnej, ukrywając się u swojej konkubiny.

Po sprawdzeniu w policyjnym systemie okazało się, że jest on poszukiwany aż trzema listami gończymi. Żeby tego było mało, siedem prokuratur na terenie całego kraju wydało zarządzenia, w celu ustalenia miejsca jego pobytu.

Kryminalni zatrzymali 62- latka i przewieźli do nowodworskiej komendy policji. Poszukiwany trafił do jednostki penitencjarnej, gdzie odbędzie karę pozbawienia wolności, za popełnione wcześniej przestępstwa.

LEGIONOWO.
„Lewe" papierosy

Policjanci zabezpieczyli 4600 sztuk papierosów bez polskich znaków akcyzy skarbowej. Wyroby tytoniowe ujawnili pojeździe 31-latka. Papierosy trafiły do policyjnego depozytu, a mieszkaniec Legionowa poniesie teraz konsekwencje wynikające z kodeksu karno-skarbowego

Funkcjonariusze wydziału do walki z przestępczością gospodarczą legionowskiej komendy uzyskali informację dotyczącą papierosów bez polskich znaków akcyzy skarbowej, które przewozić ma mieszkaniec Legionowa.

Kilka dniu temu policjanci namierzyli i zatrzymali do kontroli forda, którym kierował 31-latek. W trakcie przeszukania pojazdu, w bagażniku, mundurowi ujawnili 4600 „lewych" papierów. Mieszkaniec powiatu legionowskiego został zatrzymany, zaś kontrabanda zabezpieczona w policyjnym depozycie. Złamanie przepisów ustawy karno – skarbowej zagrożone jest karą grzywny lub do 3 lat pozbawienia wolności.

JABŁONNA. 20 krzaków marihuany

Policjanci po otrzymaniu zgłoszenia naniesionego przez anonimowego mieszkańca na Krajową Mapę Zagrożeń Bezpieczeństwa podjęli interwencję w podległym im rejonie służbowym. Wynikiem tych działań było zabezpieczenie 20 krzaków konopi

Każde zgłoszenie z Krajowej Mapy Zagrożeń Bezpieczeństwa jest dokładnie weryfikowane przez policjantów Komisariatu Policji w Jabłonnie. W przypadku jego potwierdzenia, funkcjonariusze dążą do wyeliminowania zagrożenia. We wtorek, w porze wieczornej, po tym, jak jeden z mieszkańców naniósł na KMZB zgłoszenie dotyczące „używania środków odurzających", policjanci z tamtejszego komisariatu udali się we wskazany rejon. Na miejscu zauważyli rosnące krzaki konopi. Mundurowi zabezpieczyli 20 krzaków. Dodatkowo zabezpieczone rośliny zostaną przebadane na zawartość środków narkotycznych.

PUŁTUSK.
Zwyzywał policjantów

Policjanci przedstawili 44-latkowi zarzut znieważenia funkcjonariuszy podczas i w związku z pełnieniem przez nich obowiązków służbowych. Mężczyzna wykrzykiwał wulgarne słowa wobec policjantów. Teraz grozi mu odpowiedzialność karna

Funkcjonariusze „patrolówki" podjęli wczoraj interwencję wobec mężczyzny, który spożywał alkohol w rejonie placu zabaw, przy ul. Mickiewicza w Pułtusku. Widok munduru wzbudził u pułtuszczanina ogromne zdenerwowanie. 44-latek wykrzykiwał w kierunku policjantów wulgarne słowa. Nie pohamował go nawet widok zwracających na niego uwagę dzieci i ich opiekunów. Odwagi w zachowaniu dodał mu zapewne stan w jakim się znajdował, mężczyzna miał ponad 2,5 promila alkoholu o organizmie.

Policjanci, nie dając przyzwolenia na takie zachowanie zatrzymali agresywnego 44-latka i doprowadzili go do Komendy.

LEGIONOWO.
Kolizja, pościg i 11 tys. zł mandatu

W środę tuż przed godziną 7. na ulicy Warszawskiej w Legionowie doszło do zdarzenia drogowego pomiędzy oplem a kia. Sprawca kolizji uciekł z miejsca zdarzenia. Jeden ze świadków dogonił kierowcę busa i przekazał w ręce funkcjonariuszy. Mężczyzna został ukarany mandatami karnymi o łącznej kocie w wysokości 11 tys. zł

W środę tuż przed godziną 7. na ulicy Warszawskiej w Legionowie doszło do zdarzenia drogowego pomiędzy oplem a kia. Kierujący busem nie zachował należytej ostrożności podczas zmiany zajmowanego pasa ruchu i uderzył w pojazd osobowy marki kia. Kierowca opla nie zatrzymał się i odjechał. Jadący za nim świadek zdarzenia dogonił mężczyznę i chwilę później przekazał go w ręce funkcjonariuszy legionowskiej drogówki. 40- latek został ukarany mandatami karnym w wysokości łącznie 11 tys. zł za spowodowanie kolizji jak i za oddalenie się z miejsca zdarzenia.

SEROCK.
Wpadł z amfetaminą

Kara 3 lat pozbawienia wolności grozi mieszkańcowi gminy Serock. Mężczyzna posiadał w miejscu zamieszkania substancje prawnie zabronione 33-latek ze swojego zachowania w najbliższym czasie będzie tłumaczyć się przed sądem

W trakcie czynności serocki funkcjonariusz postanowił wylegitymować mężczyznę. Podczas interwencji okazało się, że 33-latek w kieszeni spodni próbował ukryć torebkę foliową z zawartością krystalicznego proszku. W trakcie przeszukania pomieszczeń zajmowanych przez mężczyznę dzielnicowy ujawnił i zabezpieczył kolejne narkotyki. Badanie narkotestem wskazało, że zabezpieczone substancje to amfetamina. Mężczyzna został zatrzymany i osadzony w policyjnej celi. Teraz jego sprawą zajmie się sąd.

KPP: Legionowo /Nowy Dwór Maz./Pułtusk

eprasa.pl c7b75916a4

TELEFON INTERWENCYJNY: 22 784 92 01, toiowo@toiowo.eu

LEGIONOWO. Kolejne osiedla w mieście?

Czy w LEGIONOWIE jest jeszcze gdzie budować domy?

Wydawać się może, że na terenie Legionowa nie ma już gdzie budować nowych szeregowców. To niestety nieprawda i potwierdzają to kolejne zaplanowane inwestycje na terenie Przystanku i III Parceli oraz w centrum miasta. Na terenie tych dzielnic mogą powstać następne osiedla, które pogorszą warunki życia i utrudnią komunikację w tych rejonach miasta

Przystanek

Na legionowskim Przystanku w najbliższym czasie może powstać aż 6 nowych szeregowców. Wszystkie przy ul. Mazowieckiej. 4 z nich przy jej przy skrzyżowaniu z ul. Grunwaldzką na 4 działkach o pow. 1,5 tys. m2. Każdy z nich ma mieć kubaturę po 800 m3. Kolejne dwa kolejne, ale w zabudowie bliźniaczej, zaplanowano obok skrzyżowania z ul. Gnieźnieńską. Budynki mają mieć kubaturę po 1,1 m3.

III Parcela

Deweloperom udało się również znaleźć wolne działki na III Parceli, zbudują na nich aż 9 szeregowców! 4 z nich mają powstać przy ul. Dąbrowskiego obok cmentarza parafialnego. Budynki o kubaturze 1,1 tys. m3 mają być zrealizowane na działce o pow. 1,3 tys. m2. 5 kolejnych domów zaplanowano na działce o pow. 1,6 m2 przy ul. Narutowicza, a dokładniej pomiędzy ul. Żelazną, a Kamienną. Ich kubatura ma mierzyć po 800 m3 każdy. Obecnie na działce znajduje się dom jednorodzinny i 2 budynki gospodarcze.

Centrum

W centrum miasta mają powstać 4 nowe szeregowce. 3 z nich o kubaturze 2,5 tys. m3 zaplanowano na 4 działkach o pow. 1,4 tys. m2, które położone są przy ul. Krasińskiego, a dokładniej pomiędzy ul. Jagiellońską i ul. Kordeckiego. W tym przypadku nie wydano jeszcze pozwolenia na budowę. Ostatni z nowych budynków, w zabudowie bliźniaczej ma powstać przy ul. Siemiradzkiego, pomiędzy ul. Reymonta, a ul. Batorego. Budowla o kubaturze blisko 900 m3 ma powstać na działce o pow. 500 m2. Obecnie na tym terenie stoi dom jednorodzinny. W tym przypadku również jeszcze nie wydano pozwolenia na budowę.

Paulina Nowicka

LEGIONOWO. Najpierw wakacje, teraz zwolenienie

Afera mobbingowa nie ma końca

W połowie lipca 2021 r. w Urzędzie Miasta powołano komisję, która miała zbadać sprawę mobbingu stosowanego przez jednego z naczelników wobec innego pracownika. Postępownie do tej pory nie zostało zakończone

Z powodu braku informacji na temat zakończenia postępowania, kolejny raz skierowaliśmy pytania do Urzędu.

Zawieszone postępowanie

Z odpowiedzi wynika, że „praca Komisji nie została jeszcze zakończona, tj. *„na chwilę obecną ze względu na długotrwałe zwolnienie lekarskie jednej ze stron postępowania, postępowanie jest zawieszone.”* - czytamy w odpowiedzi. Wcześniej w prowadzeniu postępowania przez Komisję przeszkadzał m.in. okres urlopowy.

Pouczono nas również, że ze względu na dobro pracowników postępowanie ma charakter poufny, zaś fakty ustalone w trakcie postępowanie nie mogą być ujawnione publicznie.

Nie pierwszy taki przypadek

Jak się okazuje, takie komisje w ratuszu były również powoływane w 2018 r. i 2019 r. Natomiast w 2015 r. i 2016 r. oskarżenia o mobbing pojawiały się w podległych ratuszowi jednostkach tzn. w Zespole Szkół nr 3 oraz w Zespole Szkole Ogólnokształcących nr 2 w Legionowie. Do redakcji od 2017 r. docierały także sygnały dotyczące mobbingu w Ośrodku Pomocy Społecznej w Legionowie. Sprawie tej będziemy nadal się przyglądać.

red

LEGIONOWO. Które miejskie ulice zostaną wyremontowane?

Remontowy zawrót głowy

Władze miasta chcą wyremontować ul. Sienkiewicza i ul. Dwernickiego oraz przebudować skrzyżowanie ul. Sienkiewicza z Aleją 3-go Maja, ul. Siemiradzkiego i ul. Kazimierza Wielkiego

Pod koniec lipca br. miasto Legionowo podpisało umowę z firmą Sigma Budownictwo na zaprojektowanie ulic Dwernickiego i Sienkiewicza. Koszt obu planów to 60 tys. zł. Projekt pierwszej z ulic ma powstać do końca października br., zaś drugiej z nich do do końca listopada 2022 r.

Ul. Sienkiewicza

Modernizacja ul. Sienkiewicza w zaplanowano na odcinku pomiędzy ul. Rynek i ul. Kazimierza Wielkiego. Projekt ma kosztować 40 tys. zł. Jego autorzy muszą w nim zawrzeć m. in. przebudowę jej zbiegów z ul. 3-go Maja w zakresie uzyskania normatywnych łuków na skrzyżowaniu, ul. Siemiradzkiego w zakresie odwodnienia i ul. Kazimierza Wielkiego w zakresie odwodnienia i zapewnienia normatywnych szerokości chodników w rejonie powyższego skrzyżowania. Ponadto projektanci muszą zwrócić uwagę na m. in. przełożenie krawężników, miejscowe korekty chodników i zjazdów, remont i przebudowę słupów energetycznych wraz z wymianą oświetlenia na ledowe, rozbudowę odwodnienia drogi oraz dostosowanie ul. Sienkiewicza do potrzeb osób niepełnosprawnych.

Ul. Dwernickiego

Ulica Dwernickiego na legionowskim Ludwisinie ma zostać przebudowana na odcinku od ul. Prymasowskiej do ul. Chłopickiego. Projekt ma kosztować 20 tys. zł. Jego autorzy muszą w nim zawrzeć m. in. montaż progu zwalniającego, odwodnienie jej skrzyżowania z ul. Chłopickiego oraz budowę jednostronnego chodnika. Nawierzchnię drogi będzie stanowić betonowa kostka brukowa.

Paulina Nowicka

SEROCK. Nowe inwestycje w gminie

Wakacyjne inwestycje w Serocku

Władze Miasta i Gminy Serock w tegoroczne wakacje podpisały szereg umów na inwestycje

W ostatnich dniach Gmina zadbała o szereg inwestycji:

- podpisano umowę na opracowanie dokumentacji projektowej budowy ul. Leśnie Echo w Woli Smolanej,
- podpisano umowę na opracowanie dokumentacji projektowej budowy ul. Sosnowej w Borowej Górze,
- podpisano umowę na opracowanie dokumentacji projektowej budowy ul. Borówkowej w Dosinie,
- podpisano umowę na budowę drogi w miejscowości Zalesie Borowe (inwestycja dofinansowana ze środków FOGR),
- podpisano umowę na remont dachu budynku Centrum Kultury i Czytelnictwa w Serocku,
- podpisano umowę na termomodernizację budynku zaplecza administracyjnego przy stadionie miejskim w Serocku,
- podpisano umowę na realizację III etapu zagospodarowania brzegu Jez. Zegrzyńskiego w Zegrzu (budowa pomostów) – zadanie dofinansowane w ramach MIWIS,
- ogłoszono przetarg na wykonanie zagospodarowania terenu publicznego w Izbicy wraz z budową pomostu pływającego,
- rozpoczęła się budowa oświetleni dróg gminnych w miejscowości Skubianka (ul. Baśniowa i ul. Kubusia Puchatka),
- trwa budowa boiska w Jadwisinie – wykonano już nawierzchnię ze sztucznej trawy,
- trwają już zaawansowane prace projektowe związane z przebudową przedszkola w Zegrzu (wraz z utworzeniem żłobka).
- trwają kolejne etapy procedur zmierzających do uzyskania pozwolenia na budowę budynku komunalnego w Borowej Górze. Wydano decyzję zezwalającą na budowę drogi dojazdowej do obiektu, opracowaliśmy odpowiednie materiały i złożyliśmy w niosek o ustalenie lokalizacji inwestycji mieszkaniowej.

Paulina Nowicka

NIEPORĘT. Będę kontrole w gminie!

Kary za brak podłączeń do kanalizacji?

Władze gminy Nieporęt zapowiadają kontrole mieszkańców w zakresie obowiązkowego przyłączenia się do sieci kanalizacyjnej. Wizyty mogą spodziewać się mieszkańcy ulic: Rumiankowej, Różanej, Białego Bzu, Zegrzyńskiej, Kwitnącej Wiśni, Pszenicznej, Brzozowej, Spokojnej i Wojska Polskiego w Nieporęcie i w Białobrzegach oraz mieszkańcy osiedli wojskowych w Białobrzegach i Zegrzu Południowym

Skąd pomysł kontroli? Włodarze Gminy Nieporęt podkreślają, że zgodnie z obowiązującymi w Polce przepisami, mieszkańcy są zobowiązani do przyłączenia swoich nieruchomości i na swój koszt do istniejącej sieci kanalizacyjnej. Za niewywiązanie się z tego obowiązku grozi grzywna. – Zwolnienie z tego obowiązku może nastąpić tylko w przypadku, gdy nieruchomość została wyposażona w przydomową oczyszczalnię ścieków spełniającą wymagania określone w przepisach odrębnych, którą to należy zgłosić do ewidencji zbiorników bezodpływowych (szamb) oraz przydomowych oczyszczalni ścieków prowadzonej przez pracowników działu gospodarki komunalnej w UG Nieporęt – informuje gmina. Odpowiednie zwolnienie z obowiązku przyłączenia się do gminnej kanalizacji mieszkańcy muszą udokumentować na odpowiednim formularzu dostępnym w urzędzie gminy.

Paulina Nowicka

WIELISZEW. Zazielenią park

Grusze, iglaki i graby za 130 tys. zł w Parku Świętojańskim

Władze Gminy Wieliszew w Parku Świętojańskiego zasadzą 41 nowych drzew. Mają to być dąb błotny, świerk pospolity, grab pospolity, brzoza papierowa, choina kanadyjska i grusza drobnoowocowa

W wieliszewskim Parku Świętojańskim ma zostać zasadzonych 41 nowych drzew. Będzie to 18 grusz drobnoowocowych, 8 choin kanadyjskich, 7 brzóz papierowych, 6 grabów pospolitych oraz po jednym dębie błotnym i świerku pospolitym. Większość zasadzonych drzew ma już mierzyć przynajmniej po 1 metrze wysokości. Inwestycja ma kosztować 130 tys. zł. Obecnie trwa przetarg na to zadanie.

Paulina Nowicka

eprasa.pl c7b75916a4

102. rocznica BITWY WARSZAWSKIEJ 1920 roku

Decydująca bitwa wojny polsko-bolszewickiej rozegrała się 13-15 sierpnia 1920 r. na przedpolach Warszawy. Określana „cudem nad Wisłą" i uznawana za 18. przełomową bitwę w historii świata zadecydowała o zachowaniu przez Polskę niepodległości i uratowała Europę przed bolszewizmem

Konflikt polsko-bolszewicki rozpoczął się właściwie tuż po odzyskaniu przez Polskę niepodległości. Już 18 listopada 1918 r. przywódca bolszewickiej Rosji Włodzimierz Lenin wydał rozkaz o rozpoczęciu Operacji „Wisła". Dla bolszewików pokonanie Polski było celem taktycznym - głównym było wsparcie komunistów, którzy w tym samym okresie próbowali rozpocząć rewolucję w Niemczech i w krajach powstałych po rozpadzie Austro-Węgier.

Pierwszy etap walk polsko-bolszewickich, rozpoczęty w lutym 1919 r., trwał do października 1919 r. Przerwały je na trzy miesiące rozmowy pokojowe, które toczyły się w Moskwie i w Mikaszewiczach na Polesiu. Rozmowy te były swoistą „zasłoną dymną" ze strony bolszewików, którzy cały czas przygotowywali plany inwazji na Polskę. Wstrzymanie działań wojennych z Polską pozwoliło Armii Czerwonej zadać ciężkie straty wojskom „białego generała" Antona Denikina, a także zmusić ukraińskiego przywódcę Semena Petlurę, walczącego zarówno z Rosjanami, jak i z Polakami, do wycofania się na terytorium Polski. W kwietniu 1920 r. rząd polski zawarł porozumienie z Petlurą - w zamian za uznanie przez Ukrainę praw Polski do Małopolski Wschodniej (zwłaszcza do Lwowa), Polska uznała rząd Ukraińskiej Republiki Ludowej. Podpisano też wspólną konwencję wojskową.

7 maja 1920 r. siły polsko-ukraińskie wkroczyły do Kijowa. W tej sytuacji Armia Czerwona rozpoczęła ofensywę, dowodzoną przez Michaiła Tuchaczewskiego, jednego z najzdolniejszych dowódców sowieckich. Zdecydowany atak Tuchaczewskiego miał na celu zdobycie Warszawy, jednocześnie armia Siemiona Budionnego zaatakowała Polaków w rejonie Lwowa, a korpus kawalerii Gaj-Chana miał opanować północne Mazowsze, aby w ten sposób otoczyć i ostatecznie pokonać siły polskie.

Wydawało się, że stolica jest nie do obrony. Jednak w czasie, kiedy Armia Czerwona zbierała siły do ostatecznej bitwy, Polacy przegrupowali wojska. Marszałek Józef Piłsudski już w pierwszej połowie lipca planował doprowadzenie do wielkiej bitwy. Początkowo zamierzał zatrzymać odwrót polskiej armii na linii Narwi i Bugu. Jednak szybszy i bardziej dramatyczny odwrót polskich wojsk wymusił wybranie nowej lokalizacji.

Bitwa Warszawska toczyła się w dniach 13-15 sierpnia 1920 r.

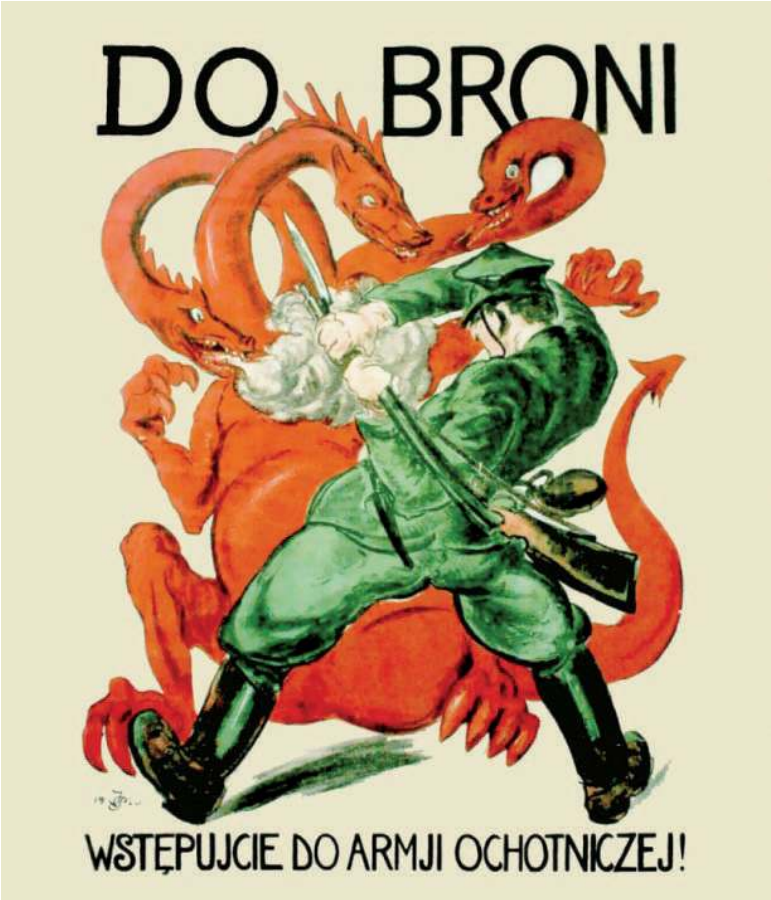

Polski plakat propagandowy z 1920 r., www.ossow1920.pl

Rozegrana została zgodnie z planem operacyjnym, który na podstawie ogólnej koncepcji Józefa Piłsudskiego opracowali szef sztabu generalnego Tadeusz Rozwadowski, płk Tadeusz Piskor i kpt. Bronisław Regulski. Głównym celem operacji było odcięcie korpusu Gaj-Chana od armii Tuchaczewskiego i od zaplecza oraz wydanie skoncentrowanej bitwy na przedpolu Warszawy.

Operacja składała się z trzech skoordynowanych, choć oddzielonych faz: obrony na linii Wieprza, Wkry i Narwi - co stanowiło rodzaj działań wstępnych; rozstrzygającej ofensywy znad Wieprza (na północ, na skrzydło sił bolszewickich) oraz wyparcia Armii Czerwonej za Narew, pościgu, osaczenia i rozbicia armii Tuchaczewskiego.

W czasie polskich przygotowań do ostatecznego rozstrzygnięcia bolszewicy zbliżali się do Warszawy. Sądzili, że podda się ona w ciągu kilku godzin. Stolicę miały bezpośrednio atakować trzy armie: III, XV i XVI, natomiast IV Armia wraz z konnym korpusem Gaj-Chana maszerowała na Włocławek i Toruń z zamiarem przejścia Wisły na Kujawach, powrotu na południe i wzięcia stolicy w kleszcze od zachodu. Bitwa Warszawska rozpoczęła się 13 sierpnia walką o przedpole stolicy, m.in. o Radzymin, który kilkanaście razy przechodził z rąk do rąk.

14 sierpnia działania zaczepne na linii Wkry podjęła 5. Armia gen. Władysława Sikorskiego, mająca przeciw sobie siły sowieckiej IV i XV armii. W zaciekłej walce pod modlińską twierdzą wyróżniała się m.in. 18. Dywizja Piechoty gen. Franciszka Krajewskiego. Ciężkie boje, zakończone polskim sukcesem, miały miejsce również pod Pułtuskiem i Serockiem. 16 sierpnia gen. Sikorski śmiałym atakiem zdobył Nasielsk. Mimo to inne jednostki sowieckie nie zaprzestały marszu w kierunku Brodnicy, Włocławka i Płocka.

15 sierpnia trwały zacięte walki wojsk polskich z Armią Czerwoną m.in. pod Radzyminem, Ossowem i Zielonką. Ostatecznie polscy żołnierze, za cenę wielkich strat, utrzymali Radzymin i inne miejscowości, odrzucając nieprzyjaciela daleko od swoich pozycji.

Jednym z ważnych fragmentów Bitwy Warszawskiej było zdobycie 15 sierpnia przez kaliski 203. Pułk Ułanów sztabu 4. armii sowieckiej w Ciechanowie, a wraz z nim - kancelarii armii, magazynów i jednej z dwóch radiostacji, służących Sowietom do utrzymywania łączności z dowództwem w Mińsku. Szybko podjęto decyzję o przestrojeniu polskiego nadajnika na częstotliwość sowiecką i rozpoczęciu zagłuszaniu nadajników wroga, dzięki czemu druga z sowieckich radiostacji nie mogła odebrać rozkazów. Warszawa bowiem na tej samej częstotliwości nadawała przez dwie doby bez przerwy teksty Pisma Świętego - jedyne wystarczająco obszerne teksty, które udało się szybko odnaleźć.

Brak łączności praktycznie wyeliminował więc 4. Armię z bitwy o Warszawę.

Faza obronna Bitwy Warszawskiej trwała do 16 sierpnia, kiedy to, dzięki działaniom marszałka Piłsudskiego, nastąpił przełom. Dowodzona przez niego tzw. grupa manewrowa, w skład której wchodziło pięć dywizji piechoty i brygada kawalerii, przełamała obronę bolszewicką w rejonie Kocka i Cycowa, a następnie zaatakowała tyły wojsk bolszewickich nacierających na Warszawę. Tuchaczewski musiał wycofać się nad Niemen.

Ostateczną klęskę bolszewicy ponieśli pod Osowcem, Białymstokiem i Kolnem. Według nowej koncepcji polska grupa uderzeniowa miała zgromadzić się nad dolnym Wieprzem, między Dęblinem a Chełmem, i wejść w skład gruntownie zreorganizowanych polskich oddziałów. Liczącą około 800 km linię obrony Piłsudski oparł o rzeki: Orzyc-Narew-Wisła-Wieprz-Seret. Podzielił ją na trzy fronty, przydzielając dowództwo generałom, do których miał największe zaufanie: Józefowi Hallerowi (Front Północny - obrona Warszawy), Edwardowi Rydzowi-Śmigłemu (Front Środkowy - uderzenie na armię Tuchaczewskiego) i Wacławowi Iwaszkiewiczowi (Front Południowy).

18 sierpnia, po starciach pod Stanisławowem, Łosicami i Sławatyczami, siły polskie znalazły się na linii Wyszków-Stanisławów-Drohiczyn-Siemiatycze-Janów Podlaski-Kodeń. W tym czasie 5. Armia gen. Sikorskiego, wiążąc przeważające siły sowieckie nacierające na nią z zachodu, przeszła do natarcia w kierunku wschodnim, zdobywając Pułtusk, a następnie Serock.

19 sierpnia jednostki polskie na rozkaz Piłsudskiego przeszły do działań pościgowych, starając się uniemożliwić odwrót głównych sił Tuchaczewskiego, znajdujących się na północ od Warszawy.

21 sierpnia rozpoczęła się decydująca faza działań pościgowych: 1. dywizja piechoty z 3. Armii polskiej sforsowała Narew pod Rybakami, odcinając drogę odwrotu resztkom XVI armii sowieckiej w kierunku na Białystok, natomiast 15. dywizja piechoty z 4. Armii polskiej, po opanowaniu Wysokiego Mazowieckiego, odcięła odwrót oddziałom XV Armii sowieckiej z rejonu Ostrołęki. Podobnie 5. Armia polska przesunęła się w kierunku Mławy.

IV Armia bolszewicka, nie wiedząc o klęsce pod Warszawą, zgodnie z wytycznymi atakowała Włocławek - zamykając sobie w ten sposób drogę odwrotu. W tej sytuacji jedynym wyjściem dla oddziałów sowieckich było przekroczenie granicy Prus Wschodnich, co też zrobiły 24 sierpnia. Tam część z nich została rozbrojona.25 sierpnia polskie oddziały doszły do granicy pruskiej, kończąc tym samym działania pościgowe.

W wyniku Bitwy Warszawskiej straty strony polskiej wyniosły: ok. 4,5 tys. zabitych, 22 tys. rannych i 10 tys. zaginionych. Straty zadane Sowietom nie są znane. Przyjmuje się, że ok. 25 tys. żołnierzy Armii Czerwonej poległo lub było ciężko rannych, 60 tys. trafiło do polskiej niewoli, a 45 tys. zostało internowanych przez Niemców.

Według odnalezionych w ostatnich latach i ujawnionych w sierpniu 2005 r. dokumentów Centralnego Archiwum Wojskowego, już we wrześniu 1919 r. szyfry Armii Czerwonej zostały złamane przez por. Jana Kowalewskiego. Manewr polskiej kontrofensywy udał się zatem m.in. dzięki znajomości planów i rozkazów strony rosyjskiej i umiejętności wykorzystania tej wiedzy przez polskie dowództwo.

Bitwa Warszawska została uznana za 18. przełomową bitwę w historii świata. Zadecydowała o zachowaniu niepodległości przez Polskę i zatrzymała marsz rewolucji bolszewickiej na Europę Zachodnią.

Nauka w Polsce

eprasa.pl c7b75916a4

Bitwa Warszawska ocaliła Europę przed bolszewizmem

Bitwa Warszawska 1920 r. ocaliła dużą część Europy przed zagrożeniem bolszewizmu i z tego powodu nie straciła na znaczeniu – uważa Adam Zamoyski, brytyjsko-polski historyk, autor książek o tym wydarzeniu. Tłumaczy, że polskie zwycięstwo nie było cudem czy przypadkiem, bo „Piłsudski bardzo stanowczo i dobrze pokierował całą ofensywą znad Wieprza"

W dniach 13-15 sierpnia 1920 r. na przedpolach Warszawy rozegrała się decydująca bitwa wojny polsko-bolszewickiej. Określana mianem „cudu nad Wisłą", skończyła się zwycięstwem Wojska Polskiego nad Armią Czerwoną. W tym roku mija sto lat od tego wydarzenia.

– *Patrząc z perspektywy stu lat, nie można powiedzieć, że jej skutki nie okazały się długofalowe, bo ocaliła ona Europę przed zagrożeniem bolszewizmu. Nie lubię gdybać, ale gdyby w 1920 r. Rosjanie doszli do Niemiec to wywołałoby co najmniej próbę rewolucji, i bardzo możliwe, że cała zachodnia Europa zostałaby zalana socjalizmem, jeśli nie bolszewizmem* – mówi w rozmowie z PAP.

Zarazem zwraca on uwagę, że eksport rewolucji był dla Lenina celem dodatkowym, bo podstawowym było zabezpieczenie własnych rządów w Rosji. – *Trzeba pamiętać, że rządy Lenina i bolszewików były wówczas bardzo niepewne, przez poprzednie 18 miesięcy walczyli oni z kontrrewolucją białych i z ich punktu widzenia sytuacja nie była korzystna. Rzucenie ofensywy na zachód było z jednej strony próbą skupienia społeczeństwa wokół sprawy bolszewickiej, a z drugiej – chęcią uprzedzenia najazdu państw zachodnich, którego Lenin się spodziewał* – wskazuje Adam Zamoyski.

Dodaje jednak, że jednym ze skutków rosyjskiej porażki był także późniejszy stosunek Stalina do Polski, który bardzo źle wspominał swoje własne doświadczenia z 1920 r. Historyk spekuluje, że mogło to pośrednio wpłynąć na to, co zrobił on w 1939 i 1940 r. i przyczynić się do Katynia.

Adam Zamoyski podkreśla, że nazywanie Bitwy Warszawskiej „cudem nad Wisłą" jest nieuzasadnione, bo w zwycięstwie polskich wojsk nie było żadnego cudu ani przypadku. – *Po pierwsze Piłsudski bardzo stanowczo i dobrze pokierował całą ofensywą znad Wieprza, plan był świetny, ale też wojska rosyjskie były już u kresu sił, bo ten długi, 600-kilometrowy szybki marsz w kierunku do Warszawy je wyczerpał i tak zdezorganizował, że nie były w stanie się oprzeć czy przegrupować się i już tylko panika po stronie polskiej mogłaby im była otworzyć wrota do Warszawy* – wskazuje.

Stanowisko karabinu maszynowego Colt-Browning wz. 1895. Polska pozycja pod Miłosną, wieś Janki, sierpień 1920

– *Jeśli szukamy cudu, to było nim raczej to, że społeczeństwo polskie, które było po ponad stu latach rozbiorów i które w istotnej części nie było rdzennie polskim, zdołało solidarnie stanąć w obronie tej długo wyczekiwanej niepodległości. To, że wszystko sprawnie działało, pociągi chodziły, wojsko się nie rozsypało, ludność cywilna pomagała, administracja się nie załamała, a nowo powstałe instytucje państwowe funkcjonowały. To udowodniło, że Polacy zasłużyli na tę nowo odzyskaną niepodległość i nie była ona jakąś romantyczną mrzonką niewielkiej elity, ale naprawdę była marzeniem ogromnej większości ludności* – podkreśla Adam Zamoyski.

Jak wskazuje, mimo że Bitwa Warszawska była kluczowa dla zatrzymania bolszewickiej ofensywy, nie weszła ona do powszechnej świadomości na Zachodzie, nawet w Wielkiej Brytanii, choć to brytyjski polityk i dyplomata Edgar Vincent, wicehrabia D'Abernon, uznał ją za 18. decydującą bitwę w dziejach świata. Wyjaśnia to tym, że zagrożenie bolszewickie tak, jak nagle w lipcu-sierpniu 1920 r. zaistniało, tak równie szybko zostało przez Piłsudskiego zatrzymane, więc poza niektórymi mężami stanu mało kto zdążył sobie zdać sprawę z możliwych konsekwencji. W efekcie nigdy to wydarzenie właściwie nie zakorzeniło się w świadomości opinii publicznej na Zachodzie.

Zarazem wyraził przekonanie, że ta ignorancja nie dotyczy bynajmniej tylko Bitwy Warszawskiej, bo przeciętny Brytyjczyk zapytany na ulicy nie wie też nic o bitwie pod Waterloo. Z drugiej strony Zamoyski uważa, że m.in. dzięki wydanym po angielsku książkom jego oraz Normana Daviesa „Orzeł biały, czerwona gwiazda", w świecie anglosaskim, wśród osób interesujących się historią, wiedza na ten temat i tak jest znacznie większa niż np. we Francji.

Adam Zamoyski jest brytyjsko-polskim historykiem, pisarzem i publicystą, autorem kilkunastu książek poświęconych historii Polski oraz historii Europy w XIX w., w tym dwóch poświęconych wojnie polsko-sowieckiej – „The Battle for the Marchlands, A history of the 1920 Polish-Soviet War" oraz „Warsaw 1920. Lenin's Failed Conquest of Europe" (po polsku wydana pod tytułem „Warszawa 1920. Nieudany podbój Europy. Klęska Lenina"). Regularnie publikuje teksty w głównych brytyjskich gazetach, na stałe mieszka w Londynie.

Z Londynu Bartłomiej Niedziński (PAP)

OGŁOSZENIE

PKPCARGO Service

Kolej na przyszłość!

Zdobądź nowy zawód w branży kolejowej - brak ograniczeń wiekowych

PKP Cargo Service to spółka nr 1 na rynku obsługi bocznic kolejowych. Dołącz do naszego zespołu wybierając ścieżkę kariery w jednym z wielu zawodów kolejowych:

- maszynisty
- dyżurnego ruchu
- rewidenta taboru
- ustawiacza
- manewrowego
...i wielu innych.

Nasza spółka prowadzi działalność operacyjną w 8 województwach. Przede wszystkim na Śląsku, ale także na Mazowszu i w innych częściach kraju.

Oferujemy pracę w dynamicznym zespole, pewne i atrakcyjne wynagrodzenia (pensja, dodatki i premie miesięczne), możliwość awansu i szkolenia. Dofinansowujemy studia i kursy, prywatną opiekę zdrowotną oraz pakiety Multisport. Fundujemy zniżki na zakup biletów kolejowych dla pracowników i członków ich rodzin, dofinansowujemy wypoczynek, a z okazji Święta Kolejarza pracownikom przysługuje dodatkowy dzień wolny od pracy.

Aktualne ogłoszenia o naborach publikujemy na stronie www.pkpcargoservice.com

eprasa.pl c7b75916a4

NASZE WILKOWYJE

ODRA

Jak staniesz pod Baranią Górą – chlipała Michałowa – to jest takie miejsce, gdzie się decyduje los każdej kropelki wody. W jedną stronę do Wisły, a w drugą do Odry. Tyle tylko, że Odra nie żyjeee – zaniosła się płaczem Michałowa. Już sam fakt, że siedziała z nami na ławeczce zwiastował katastrofę. Pewnie, że we Wszechświecie wszystko jest możliwe i wszystko jest pierwszy raz, ale pewne razy nie powinny się zdarzać w ogóle. Jak zamordowana Odra i Michałowa siedząca z nami na ławeczce.

Jak byłam na studiach – płacze Michałowa – to poszliśmy z koleżanką na Baranią. I to takie niepozorne miejsce jest. Trawy trochę, jakieś krzaczki. Ale każda jedna kropelka swoje przeznaczenie poznaje i co by już nie zrobiła, zawsze do Odry albo Wisły wpłynie. Jedna odbiła się od trawki i w prawo, druga po trawce łagodnie w lewo. I już. Koniec. Stało się. A dzisiaj Odra nie żyje. Michałowa zerwała się z ławki i wbiegła do sklepu.

To Michałowa też była na studiach? – zapytał Solejuk Japycza, bo mu się świat zawalił. Do tej pory myślał, że tylko jego baba taka głupia w Wilkowyjach. Ano była – westchnął Solejuk. Od zawsze chciała na plebanii pracować, to poszła na gastronomię i hotelarstwo. Miało to sens. Księża się zmieniają, więc plebania trochę jak hotel, a nakarmić trzeba dobrze i fachowo. Ale na szczegółową dyskusję o różnicach między hotelem, a plebanią to czasu nie było, bo Michałowa ze skrzynką piwa ze sklepu wyszła i każdemu po dwie flaszki rozdaje. Pierwsza - mówi – za Odrę, a druga na pohybel Polskiej Partii Uczciwości. Darowanemu koniowi w zęby się nie patrzy, a darowane piwo wypić należy, więc pijemy. I czekamy co będzie dalej, bo że będzie, to jak dwa a dwa siedem. Z Michałową tak masz. Nigdy nic się nie kończy jak jest przyjemnie, tylko ma ciąg dalszy. To pewnie dlatego Japycz mówi, że Michałowa to kwintesencja kobiecości, niezmienna od Wenus z Willendorf. Japycz jak wiadomo u Niemców robił, więc widocznie w tym Willendorfie jakąś Wenus zapoznał i ona mu się teraz z Michałową kojarzy. Jego sprawa z kim mu się własna żona kojarzy, bez dwóch zdań.

A ciąg dalszy był taki, że Michałowa od nas zażądała insurekcji. Najpierw my myśleli, że o ubezpieczenie jakieś chodzi od śniętych ryb, ale nie. Okazuje się, że insurekcja to powstanie. Konkretnie przeciw Czerepachowi. Odkąd ta gnida premierem została – mówi Michałowa – wszystko idzie na opak. Teraz po łzach to już nawet śladu nie ma. Oczy Michałowej jak burza z piorunami jesienna, nie taka przelotna jak na wiosnę. Działania od nas chce. Solejuk – mówi – ty Konradem Wallenrodem będziesz, od wewnątrz partię masz rozwalać. Ty Japycz arsenał z lasu wyciągaj, co to ja o nim nie wiem i wiedzieć nie chcę. Pietrek piosenkę jakąś ułóż, bo nie ma powstania bez piosenek. No, do roboty! A ja? – zapytał Hadziuk. Ty, Hadziuk siedź i nie przeszkadzaj. Rezerwa strategiczna jesteś. Twoja żona ci wytłumaczy jakby co. Bo jak się okazuje, decyzja insurekcyjna nie powstała na ławeczce, a po porannej mszy. A na ławeczkę Michałowa przyszła się trochę wypłakać, a piwo dla zachęty i ducha bojowego głównie było.

Duszko moja – powiedział nieśmiało Japycz, który przy żonie jest wzorem delikatności i dyplomacji – a jak by kto pytał, to kto dowodzi? Ja! – odpowiedziała Michałowa stanowczo. Jakieś jeszcze pytania?

A ta insurekcja to konieczna? – zapytali jednocześnie Hadziuk i Solejuk. Konieczna! – potwierdziła Michałowa i na palcach zaczęła wyliczać - Pieniędzy z Unii nie ma, węgla nie ma, inflacja jak diabli, a teraz jeszcze Odrę zabili, Bo okazuje się, że za Czerepacha nawet rzeki nie są bezpieczne.

I to wszystko wina rządu? – zdziwiłem się nieśmiało. Tak, bo mówił, że wszystko może i wszystko załatwi.

Pietrek

Woda z Bałtyku zdatna do picia? Być może dzięki polskim nanomembranom do odsalania wody

Czy niebawem nie trzeba będzie prądu, aby uzyskać z wody morskiej wodę pitną? Polski zespół deklaruje, że zaprojektował nanomebrany do oczyszczania i odsalania wody z Bałtyku. Filtry otrzymały w lipcu tytuł Polskiego Produktu Przyszłości

Szef Nanoseen, Bartosz Kruszka i oczyszczalnia wody Źródło zdjęć: © Nanoseen

Niewymagająca zasilania prądem beczka czy niewielki pojemnik, do których wlewa się wodę morską, a po paru minutach można z niej się już napić czystej i pozbawionej soli wody? Takie urządzenie rozwiązałoby problemy niejednego kraju zmagającego się z suszami czy brakiem wody pitnej. Ale i byłoby atrakcją niejednej plaży i zwiększyłoby bezpieczeństwo na statkach, jachtach czy łodziach. Tymczasem polski zespół NanoseenX deklaruje, że już jest coraz bliżej wdrożenia takiego rozwiązania.

Zaprojektowana przez Polaków konstrukcja składa się z zestawu membran zatrzymujących kolejne frakcje zanieczyszczeń - w tym także i sól. Firma deklaruje, że w ciągu 2 minut można uzyskać 200 ml wody, z której usuniętych jest 97 proc. soli. Rozwiązanie NanoseenX posiada również kontrolę mineralizacji i zasolenia wody, przez co może usunąć ponad 99,9 proc. soli. Urządzenie działa bez dostępu do prądu - woda przedostaje się przez filtry za sprawą grawitacji. Filtr można będzie postawić w dowolnym miejscu - np. na plaży czy na statku.

Ponieważ zanieczyszczenia i sól gromadzą się na membranach, trzeba je co jakiś czas regenerować: na razie - jak deklaruje pomysłodawca rozwiązania Bartosz Kruszka z firmy Nanoseen - co około 20 dni pracy urządzenia. Przedsiębiorca w rozmowie z Nauką w Polsce tłumaczy, że są różne sposoby, jak oczyścić nanomembrany - to może być choćby oczyszczanie sprężonym powietrzem, przy użyciu energii słonecznej albo dzięki przepłukaniu czystą wodą.

„Nanomembrany można oczyszczać nawet wodą, która wyszła z urządzenia. Szacujemy, że na oczyszczone 1000 litrów wody potrzeba 8 litrów, aby zregenerować nanomembrany" - uważa. Nanomembrany jednak zużywają się w miarę użycia. Na razie NanoseenX zakłada, że urządzenie będzie można regenerować 10 razy (będzie więc mogło pracować przez 200 dni). Naukowcy pracują jednak nad tym, aby nanomembrany można było użytkować 3 miesiące i oczyszczać nawet 30 razy. Jak deklarują, nanomembrany są biodegradowalne.

Na razie firma Nanoseen chwali się, że swoje urządzenie przetestowała dla wody z Bałtyku pobranej w okolicach Sopotu. Bartosz Kruszka tłumaczy, że w zbiornikach wodnych, w których zanieczyszczenie i zasolenie jest inne, trzeba będzie odpowiednio inaczej dobrać liczbę i rodzaj nanomembran, aby również i tam skutecznie wychwytywały całą sól i zanieczyszczenia.

W rozmowie z PAP Kruszka opowiada, że tematem nanotechnologii w odsalaniu wody zainteresował się w czasie studiów na UMK - na pracę nad nanorurkami do odsalania wody uzyskał 10 lat temu Diamentowy Grant. Przez ten czas okazało się, że nanorurki mogą być toksyczne i nie są idealnym materiałem do kontaktu z wodą pitną. Temat uzdatniania wody pozostał dla niego jednak ważny i badacz szukał innych rozwiązań w tym zakresie. Jak zaznacza - w filtrach NanoseenX nanorurki nie są stosowane.

PAP - Nauka w Polsce

eprasa.pl c7b75916a4

Nie dbamy o wodę w środowisku

Coraz więcej rzek w Polsce wysycha. Nie dbamy o wodę w środowisku. Raczej staramy się jej jak najszybciej pozbyć, podłączając coraz to większe obszary pod kanalizacje deszczowe, uszczelniając powierzchnie w miastach, powodujemy szybkie odprowadzanie wody z miast, ale też coraz częściej z terenów wiejskich - mówi PAP dr hab. Andrzej Woźnica z UŚ

„Zmienia się klimat. Tak naprawdę nie zmienia się ilość opadów, patrząc np. na średnie opady roczne - ale zmienia się ich charakter - częściej występują deszcze nawalne, szybkie, bardzo intensywne" - podsumował dr hab. Andrzej Woźnica, dyrektor Śląskiego Centrum Wody UŚ, biolog, wykładowca Uniwersytetu Śląskiego.

Jak dodał, gwałtowne deszcze i szybkie odprowadzenie wody ze środowiska powoduje, iż woda nie zatrzymuje się w środowisku, ale szybko odpływa do rzek, a następnie do Bałtyku.

W rozmowie z PAP ekspert wskazał też na drugi problem, związany z „samym gospodarowaniem wodą w środowisku". „Nie dbamy o wodę w środowisku. Raczej staramy się jej jak najszybciej pozbyć, budując kanalizacje deszczowe, uszczelniamy tereny wiejskie i miejskie, powodujące szybkie odprowadzanie wody z miast i terenów wiejskich" - wymieniał.

Woźnica zaznaczył, że również wysychanie rzek jest konsekwencją powiększania się powierzchni obszarów uszczelnionych, które przyśpieszają spływ wody. „Mimo opadów, po dniu po deszczu nie ma już śladu, i znowu jest susza, bo opad trafił na teren uszczelniony i błyskawicznie został usunięty ze środowiska" - powiedział ekspert.

Wymieniając przyczyny coraz większych niedoborów wody prof. Woźnica wspomniał również o „ciepłych zimach z małą ilością śniegu, co przekłada się na małą ilość wody wiosną oraz słabe zasilanie wód podziemnych, które stanowią część tych zasobów wodnych, które zasilają wody powierzchniowe".

Jak dodał, brak wody w środowisku przekłada się na poziom wód w naszych największych rzekach. Bardzo niski poziom wody bywa nawet na szlakach żeglownych. W zeszłym roku Zespół Śląskiego Centrum Wody Uniwersytetu Śląskiego w Katowicach wraz z Fundacją Why Not w ramach projektu „Czysta Wisła why not?" badał wody Wisły, płynąc z Goczałkowic do Gdańska łodzią badawczą Uniwersytetu. „Przestrzegano nas o bardzo niskich stanach wody. Trafiliśmy na stan średni niski - nie było najgorzej. Z pewnymi problemami przepłynęliśmy Wisłę" - powiedział biolog. - „Natomiast w tym roku w ramach projektu „Czysta Odra Why Not" w tym samym składzie spłynęliśmy Odrą - rzeką żeglowną i nie miało być problemów z głębokością, ale jednak były, bo było bardzo mało wody - miejscami nawet było bardzo nisko".

Powiedział, że w jednym z miejsc na szlaku żeglownym głębokość wody wynosiła zaledwie 9 centymetrów. „Taka sytuacja uniemożliwia żeglugę, ogranicza też inne korzyści wynikające z bliskości rzeki. Natomiast z punktu widzenia ekologicznego ekosystemy sobie poradzą, choć to dla nich duże obciążenie" - zaznaczył.

Wysychanie rzek wpływa na ekosystemy wodne. „Część organizmów wodnych, na przykład ptactwo wodne, rośliny i zwierzęta z wodą związane, nawet niektóre organizmy bentosowe, są przystosowane do takich zmiennych warunków – niskich poziomów wody. Inne zwierzęta, na przykład ryby, zooplankton, a także rośliny zanurzone, fitoplankton, są wrażliwe na takie zmiany warunków środowiska" - zauważył ekspert.

Dodał, że „mała ilość wody w rzekach skutkuje dużym udziałem ścieków w wodzie, a tym samym obecnością substancji aktywnych biologicznych, takich jak hormony, leki przeciwbólowe i inne farmaceutyki, których obecność w wodzie może powodować nieodwracalne zmiany w ekosystemach".

Jak jednak zastrzegł - jest szansa, że nawet rzeka wysychająca przez kilka lat z kolei może wrócić pod względem biologicznym do stanu naturalnego, choć odbudowa ekosystemów wymaga czasu. „Z drugiej strony trzeba pamiętać, że im dłuższe presje związane z suszą, im więcej różnego typu substancji niebezpiecznych w wodach. To problem związany z jakością wody i ekosystemami wodnymi narasta" - mówi Woźnica.

Przyznał, że w związku ze zmianami klimatu zjawisko niskiego poziomu wody w rzekach zaczyna się nasilać. Zaznaczył też, że mimo tego trendu (występowania tzw. niżówek) wiele rzek w Europie jest przystosowanych do żeglugi dzięki regulacji i obecności przedzielających rzekę śluz. „W Polsce takie rozwiązania występują na Odrze pomiędzy Kędzierzynem–Koźlem a Malczycami na Odrze, ale także pomiędzy Oświęcimiem a Nową Hutą na Wiśle, gdzie utrzymywany jest stały poziom wody, co umożliwia żeglugę na uregulowanych odcinkach jednak nie zawsze jest to korzystne z punktu widzenia biologicznego" - powiedział.

Prof. Woźnica podkreślił, że problemem są na przemian występujące okresy „suche" i „mokre", dlatego „należałoby zagospodarować wodę, szczególnie opadową". Zaznaczył też, że ilość wody pochodzącej z opadów w kolejnych latach jest podobna, ale jest ona inaczej dystrybuowana w środowisku. Dlatego w trakcie szybkich, intensywnych opadów należałoby tę wodę gromadzić, po czym wykorzystywać w okresach suszy. Ale w Polsce mamy stosunkowo niewiele, bo tylko około 65 magazynów wody – dużych zbiorników zaporowych, mających powyżej 100 hektarów.

Jego zdaniem „potrzebne jest także rozszczelnienie obszarów uszczelnionych w miastach i budowa systemów małej retencji".

„Należy zaplanować działania na rzecz tworzenia bezpieczeństwa zasobów wodnych i konsekwentnie je realizować, wiedząc, że takie działania wymagają czasu" - powiedział ekspert. Dodał, że trzeba je będzie realizować „nawet przez dziesiątki lat, z uwzględnieniem problemów ochrony przyrody, w zgodzie z naturą - aż do osiągnięcia dobrego stanu wód, zapewniając ich niezbędne zasoby. Musimy się dostosowywać do zmian klimatu i zadbać o to, żeby jak najwięcej wody zatrzymywać w środowisku".

O niskich stanach wody informuje IMGW-PIB. W komunikacie z 29 lipca podano, że „na około 64 proc. stacji wodowskazowych, należących do sieci pomiarowo-obserwacyjnej PSHM, rejestrowane są stany niskie, a na około 29 proc. stany średnie" wód na rzekach. Ostrzeżenia przed suszą hydrologiczną obowiązują na znacznej części kraju, w szczególności w zachodniej i południowo-zachodniej Polsce, tj. na rzece Odrze i jej dopływach.

Susza definiowana jest jako niedobór wody na danym terenie. „W pierwszej kolejności mamy do czynienia z suszą meteorologiczną, która jest wynikiem deficytu opadów na danym terenie. Następną fazą jest susza glebowa, nazywana również rolniczą, oznaczająca niedobór wody w przypowierzchniowej warstwie gleby. Kolejnymi są susze hydrogeologiczna i hydrologiczna, oznaczające deficyt wód podziemnych i deficyt wody w rzekach lub zbiornikach wodnych" - wyjaśniono w komunikacie IMGW-PIB.

Spadek wody jest systematyczny na Wiśle i niewiele brakuje do najniższych w historii pomiarów, które wskazywały w 2015 i 2018 r. na warszawskim odcinku Wisły - 26 centymetrów. Pod koniec lipca przez niski poziom wody - 31 centymetrów - konieczne było wstrzymanie kursowania promów Warszawskich Linii Turystycznych.

O niskich stanach wody i wysuszaniu rzek donosiły też lokalne media. W lipcu poziom wody w Odrze na wodowskazie w Głogowie wskazywał 150 - 120 centymetrów. Wysycha Wisłoka, Ropa i Jasiołka. Bardzo płytka jest też rzeka Ren w zachodnich Niemczech. W miejscowości Kaub poziom wody spadł do ok. 70 cm. Jeśli spadnie o kolejne 30 cm, transport rzeczny towarów barkami przestanie być opłacalny.

Nauka w Polsce,
Anna Mikołajczyk-Kłębek

Rozkładająca się materia organiczna w Odrze jest niebezpieczna dla całego ekosystemu

Rozkładająca się w nadmiarze materia organiczna stanowi zagrożenie dla reszty organizmów funkcjonujących w danym miejscu. Jednak dopóki nie dowiemy się, jaka substancja skaziła Odrę, prowadząc akcję zabezpieczającą, działamy po omacku – powiedziała PAP biolog z PŚ, dr hab. Aleksandra Ziembińska-Buczyńska

Zdaniem Aleksandry Ziembińskiej-Buczyńskiej z Katedry Biotechnologii Środowiskowej Politechniki Śląskiej dopóki nie będzie wiadomo, co jest odpowiedzialne za skażenie Odry, żadne służby nie będą w stanie wdrożyć odpowiednich działań zabezpieczających środowisko i ludzi. – *W obecnej chwili jedyne, co wiemy, że trzeba zrobić szybko – to usunięcie zalegającej materii organicznej i utrzymanie bezwzględnego zakazu korzystania z rzeki np. w celach rekreacyjnych* – podkreśliła.

– *Materia organiczna zalegająca w wodzie w każdych warunkach rozkłada się dość szybko. Tempo to jest wyjątkowo duże w szczególności w warunkach wysokich, letnich temperatur. Jeżeli mamy dodatkowo mało opadów – czyli niski poziom wody – powstające w procesach gnilnych szkodliwe substancje nie są rozcieńczane. Dodatkowo zmniejsza się ilość tlenu w wodzie. Dlatego martwe ryby trzeba jak najszybciej odłowić* – powiedziała Ziembińska-Buczyńska.

Dodała, że taka sytuacja jest – *rajem dla tej części mikroorganizmów, które żywią się materią organiczną. Również procesy gnilne powodują wytwarzanie substancji, które są szkodliwe dla innych części ekosystemu. Powstaje siarkowodór, inne gazy i substancje, które rozpuszczają się w wodzie i są szkodliwe dla żyjących tam organizmów. Jednym słowem: rozkładająca się w nadmiarze materia tworzy warunki szkodliwe dla całej reszty organizmów funkcjonujących w danym miejscu. Jednocześnie stanowi też miejsce rozwoju wielu mikroorganizmów, często chorobotwórczych* – tłumaczy Ziembińska-Buczyńska.

Eksperta podkreśla, że priorytetem jest obecnie znalezienie winowajcy wycieku substancji zatruwającej Odrę. – *Ponieważ nie wiemy, kto to wylał - i co to jest, nie możemy zareagować w najwłaściwszy sposób. Trzeba znaleźć źródło wycieku i winowajcę, bo nie wiemy, czy to jest zdarzenie jednorazowe - czy też ciągle do wody dostaje się zatruwająca substancja. Bez tej wiedzy możemy jedynie szybko usuwać martwą materię organiczną i czekać na wyniki badań laboratoryjnych, których nie da się przyspieszyć* – powiedziała Ziembińska-Buczyńska.

Ekspertka przypomniała, że każdą substancję chemiczną usuwa się ze środowiska w inny sposób. – *Każdą substancję chemiczną usuwa się w inny sposób ze środowiska – tak też robi się w oczyszczalniach ścieków czy innych środowiskach zagrożonych zanieczyszczeniem* – powiedziała ekspertka.

Jak przypomniała, z doniesień medialnych *wiemy, że w różnych miejscach masowo giną kręgowce – ryby, bobry, ptactwo nadbrzeżne". Należy założyć, że jeżeli jest to substancja, która powoduje tak dużą śmiertelność kręgowców, to nie będzie to obojętne dla całej reszty ekosystemu, bo jesteśmy powiązani jedną wielką siecią* – ostrzegła.

Przypomniała, że organizmami wodnymi żywi się wiele organizmów lądowych, – *więc jeśli organizm wodny zjada substancję szkodliwą - to jest ona przekazywana dalej w tzw. łańcuchu troficznym. Każdy organizm jest pożywieniem kolejnego ogniwa takiego łańcucha*. (PAP)

Nauka w Polsce

W przypadku katastrofy ekologicznej na Odrze najbardziej prawdopodobny jest zrzut dużej ilości jakichś substancji

W przypadku obecnej katastrofy ekologicznej na Odrze najbardziej prawdopodobny wydaje się zrzut dużej ilości jakichś substancji. Nie mówimy tu o jednej substancji - powiedział PAP prof. dr hab. Piotr Skubała z Uniwersytetu Śląskiego w Katowicach. Proces renaturalizacji rzeki potrwa kilkanaście, kilkadziesiąt lat - dodał

Badania pobranej wody z Odry wskazują na jej wysokie zasolenie – poinformowała w sobotę w mediach społecznościowych minister klimatu i środowiska Anna Moskwa. W następnym wpisie minister poinformowała, że wyniki toksykologii z Państwowego Instytutu Weterynaryjnego wykluczyły rtęć jako powód śnięcia ryb.

„Mamy pierwsze wyniki toksykologii ryb. Państwowy Instytut Weterynaryjny przebadał 7 gatunków. Wykluczył rtęć jako powód śnięcia ryb" – podała minister na Twitterze. „Czekamy na wyniki badań kolejnych substancji" - dodała.

Prof. Skubała powiedział, że na światowym rynku znajduje się 350 tys. chemikaliów (lub ich mieszanin), a prawie 70 tys. zarejestrowano w ciągu ostatniej dekady. Nad wieloma z nich nie mamy praktycznie kontroli, ponieważ produkcja niektórych z nich pociąga za sobą często niezamierzone negatywne skutki uboczne, które często nie są brane pod uwagę. Mogą się one ujawnić nawet za kilkadziesiąt lat" - ostrzegł naukowiec. Wskazał, że możemy mieć z taką sytuacją do czynienia w przypadku Odry.

„Na ten problem zwrócili uwagę prof. Johan Rockström i Will Steffen pisząc o granicach planetarnych, których przekroczenie może wywołać nagłą, nieliniową i nieodwracalną zmianę środowiska" - powiedział prof. Skubała.

„Rok temu ukazał się artykuł mówiący, że została przekroczona kolejna piąta granica planetarna dotycząca nowych substancji w środowisku" - dodał.

Zaznaczył, że „nawet, jeśli znamy substancje, ich właściwości i wpływ na środowisko, to i tak niewiele wiemy, jakie są konsekwencje interakcji między nimi". „Jest bardzo wiele czynników, które mogą nakładać się na siebie doprowadzając do tego rodzaju katastrofy, jaką obserwujemy obecnie w Odrze" - powiedział naukowiec.

„Na razie gdybamy, mówiąc o przyczynach skażenia i obawiam się, że faktyczna przyczyna nie zostanie do końca wyjaśniona" - stwierdził prof. dr hab. Piotr Skubała z Uniwersytetu Śląskiego w Katowicach.

Ocenia jednak, że przy takiej skali skażenia, kiedy mówimy o dziesiątkach tysięcy ryb, wydaje się mało prawdopodobne, żeby jego przyczyną była rtęć.

Zwrócił uwagę, że od wielu lat zakłady przemysłowe uwalniają do rzek ogromną ilość substancji, w tym soli obecnych w wodach kopalnianych. „Niestety, nie jest to proces do końca monitorowany. Kontrole odpowiednich służb są rzadko prowadzone, ponieważ ceny analiz są bardzo wysokie. W związku z tym, laboratoria nie robią tego regularnie, ale od przypadku do przypadku" - zwrócił uwagę prof. Skubała.

Przyznał, że „wysoki poziom soli ma katastrofalny wpływ na organizmy żywe zaburzając ich funkcjonowanie". W jego ocenie, w przypadku obecnej katastrofy ekologicznej „najbardziej prawdopodobny wydaje się zrzut dużej ilości jakiś substancji. Nie mówimy tu o jednej substancji" - zaznaczył profesor.

Wskazał, że w całej tej tragedii można jednak dostrzec jedną pozytywną rzecz. „Do tej pory traktowaliśmy rzekę, jako przestrzeń do zagospodarowania, która ma przynieść nam szybkie korzyści. Tymczasem, obecna tragedia spowodowała, że zaczynamy w końcu głośno mówić, że rzeka to żywy organizm, a więc cały ekosystem, w którym funkcjonują setki tysięcy organizmów. My takiej rzeki potrzebujemy" - podkreślił ekolog.

Powiedział, że „niestety w skutek obecnej katastrofy ekologicznej zarówno Odrę, jak i życie wokół rzeki, straciliśmy na kilkanaście, a może nawet kilkadziesiąt lat".

„Cały czas mówimy o rybach, które umierają, a nie jak wielu nazywa - są śnięte; mówimy o bobrach, a pamiętajmy, że giną także bezkręgowce, które są najistotniejszym elementem każdej rzeki" - wskazał naukowiec. „Skażenie będzie miało także ogromny wpływ na całą florę i faunę związaną z Odrą. Zatruta rzeka oddziałuje na wody poziemne, ptaki i na ludzi" - dodał.

Podkreślił, że poza zbieraniem nieżywych ryb, bardziej konkretne działania mające na celu przywrócenie ekosystemu do pierwotnego kształtu można będzie można podjąć dopiero po ustaleniu faktycznej przyczyny katastrofy.

Zaznaczył, że w przyszłości „wspomagając rzekę w procesie renaturalizacji musimy powstrzymać się od naszych pomysłów jej ujarzmiania". Jako przykład szkodliwego działania na jej ekosystem wskazał budowę stopnia wodnego w Malczycach

(PAP) **Nauka w Polsce**

eprasa.pl c7b75916a4

Polska coraz niżej w światowym rankingu jakości dróg

Polska zajęła 26. miejsce w Europie i 43. na świecie w rankingu jakości infrastruktury drogowej. Spośród europejskich krajów wyprzedziliśmy tylko Bułgarię, Turcję, Rumunię i Chorwację. Lepiej jakość dróg została oceniona w Słowacji, Węgrzech, Litwie czy Czechach

Jakość dróg w Europie w 2022 r.

1. Szwajcaria
2. Dania
3. Szwecja
4. Finlandia
5. Holandia
6. Norwegia
7. Islandia
8. Niemcy
9. Austria
10. Francja
11. Belgia
12. Irlandia
13. Luksemburg
14. Hiszpania
15. Estonia
16. Czechy
17. Portugalia
18. Włochy
19. Litwa
20. Słowenia
21. Łotwa
22. Węgry
23. Cypr
24. Grecja
25. Słowacja
26. Polska
27. Chorwacja
28. Rumunia
29. Turcja
30. Bułgaria

Kolizje i wypadki z powodu niewłaściwego stanu jezdni w 2021 r.

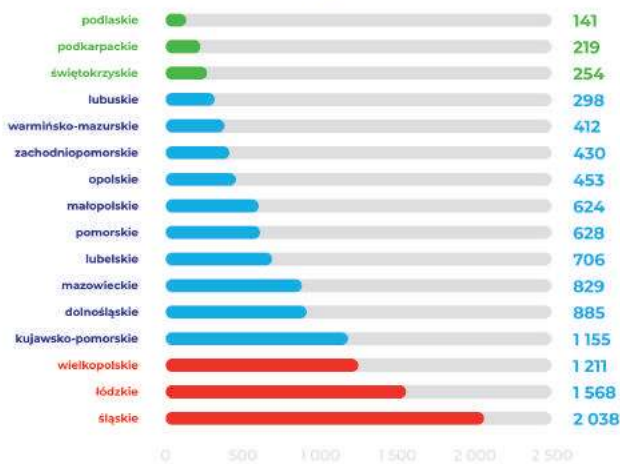

Gdzie wybudowano najwięcej dróg (w km)? (2017-2021)

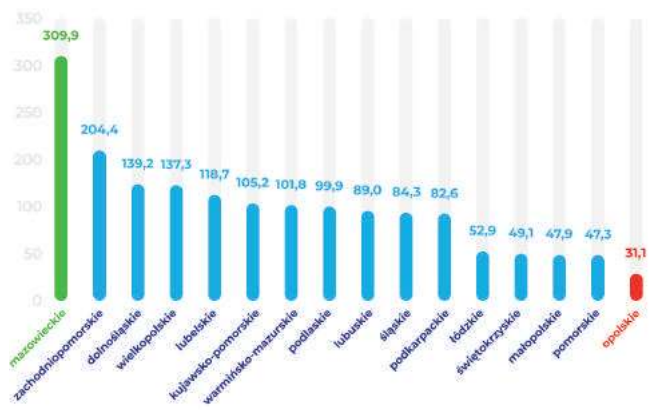

Jaki jest stan nawierzchni polskich dróg?

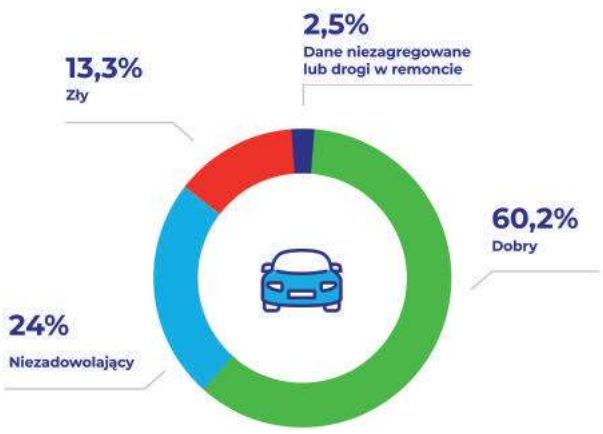

W którym województwie jest najwięcej dróg wymagających natychmiastowego remontu?

W którym mieście jest najwięcej dróg wymagających natychmiastowego remontu?

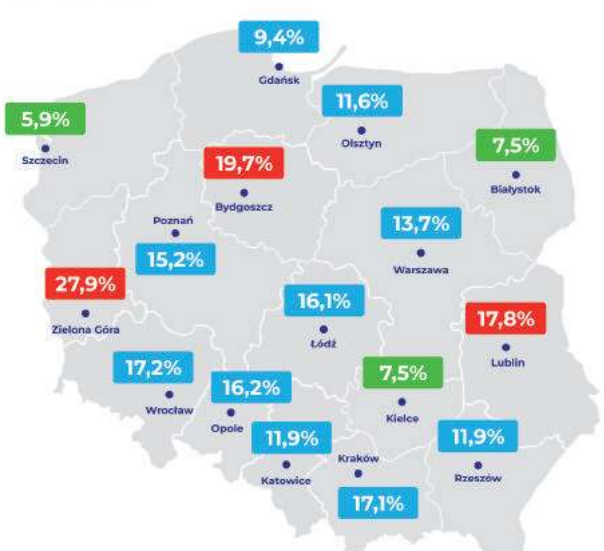

Światowy Ranking Konkurencyjności (The World Competitiveness Yearbook) za 2022 r. przygotowany przez Międzynarodowy Instytut Rozwoju Zarządzania (IMD), jedną z najbardziej znanych szkół biznesu na świecie, poruszył m.in. jakość infrastruktury drogowej na świecie. Od 2018 r. pozycja Polski w rankingu jest coraz niższa. O konieczności poprawy stanu nawierzchni dróg krajowych informuje także w swoim ostatnim raporcie GDDKiA. Jej kontrole wykazały, że 37,3% dróg w naszym kraju wymaga remontu. Dlatego eksperci rankomat.pl sprawdzili, jak stan polskich dróg wpływa na wycenę ubezpieczenia OC w poszczególnych województwach.

Polska jednym z najgorszych krajów w Europie pod względem jakości dróg

W rankingu dotyczącym jakości infrastruktury drogowej w 2022 r. Polska zajęła 43 miejsce wśród 63 państw. Od 2018 r., gdy zostaliśmy sklasyfikowani w zestawieniu na 34 lokacie, w kolejnych latach pozycja naszego kraju systematycznie się obniża – 2019 r. (36), 2020 r. (35) i 2021 r. (42).

W tym roku najlepiej pod względem jakości dróg autorzy raportu ocenili Szwajcarię, Danię i Szwecję, a najgorzej Wenezuelę, Mongolię oraz Botswanę.

W rankingu uwzględniono 30 państw Europy. Wśród nich w 2022 r. Polska zajęła 26 miejsce. Niżej jakość dróg została oceniona w Chorwacji, Rumunii, Turcji i Bułgarii.

37,3% polskich dróg jest w stanie niezadowalającym lub złym

Surowa ocena infrastruktury drogowej pochodząca z raportu Światowego Rankingu Konkurencyjności pokrywa się w dużej mierze z ostatnim raportem Generalnej Dyrekcji Dróg Krajowych i Autostrad (GDDKiA). Po kontroli tego urzędu przeprowadzonej na koniec 2020 r. okazało się, że 37,3% dróg w Polsce było w stanie niezadowalającym lub złym.

Z szacunków GDDKiA wynika, że na przeprowadzenie remontów dróg, których stan został oceniony jako zły, trzeba przeznaczyć około 4,8 mld zł. Najwięcej z nich znajduje się w województwie lubuskim (27,9%), kujawsko-pomorskim (19,7%) i lubelskim (17,8%). Z kolei najmniej w zachodniopomorskim (5,9%), świętokrzyskim i podlaskim (po 7,5%).

Wśród największych miast najwięcej dróg wymagających natychmiastowego remontu znajduje się w Zielonej Górze (27,9%), Bydgoszczy (19,7%) i Lublinie (17,8%). Natomiast najmniej w Szczecinie (5,9%), Białymstoku i Kielcach (po 7,5%).

Gdzie najczęściej dochodzi do wypadków i kolizji z powodu niewłaściwego stanu jezdni?

W statystykach policyjnych corocznie jako jedną z przyczyn kolizji i wypadków drogowych wymienia się niewłaściwy stan jezdni. W 2021 r. odnotowano w naszym kraju 11 851 takich zdarzeń. Do największej liczby z nich doszło w województwie śląskim (2038), łódzkim (1538) i wielkopolskim (1211), a najmniej w podlaskim (141), podkarpackim (219) i świętokrzyskim (254).

Gdzie wybudowano i wyremontowano najwięcej dróg w Polsce?

Z danych GDDKiA udostępnionych isprzet.pl wynika, że w latach 2017-2021 najwięcej kilometrów dróg wybudowano w województwie mazowieckim (309,9 km), zachodniopomorskim (204,4 km) i dolnośląskim (139,2 km). Z kolei najmniej w opolskim (31,1 km), pomorskim (47,3 km) i małopolskim (47,9 km).

W latach 2017-2021 najwięcej kilometrów dróg wyremontowano w województwie wielkopolskim (403,1 km), mazowieckim (240,5 km) i opolskim (175 km). Natomiast najmniej w kujawsko-pomorskim (47,3 km), lubelskim (59,6 km) i śląskim (60,8 km).

W latach 2017-2021 najwięcej środków na budowę i remonty dróg wydano w województwie wielkopolskim (392,4 mln zł), mazowieckim (229,9 mln zł) i opolskim (163,7 mln zł). Z kolei najmniej w pomorskim (33,4 mln zł), śląskim (38,6 mln zł) i kujawsko-pomorskim (41,1 mln zł).

Czy ocena stanu dróg może wpływać na wysokość cen OC?

- Informacje o stanie technicznym nawierzchni dróg, natężeniu ruchu drogowego czy statystyki wypadkowe, to istotne dane brane pod uwagę nie tylko podczas zarządzania drogami. Mogą one być uwzględniane również przez ubezpieczycieli podczas oceny ryzyka ubezpieczenia pojazdu. Jednak nie są to główne czynniki wpływające na ceny OC. Wysokość składki wyliczana jest na podstawie wielu informacji, dotyczących zarówno właściciela, jego miejsca zamieszkania, jak i ubezpieczanego samochodu – wyjaśnia Kamil Sztandera, ekspert ds. ubezpieczeń komunikacyjnych w porównywarce rankomat.pl.

Np. w pierwszym półroczu 2022 r. najdroższe oferty OC otrzymywali właściciele pojazdów zarejestrowanych w województwie pomorskim. Tymczasem, w tym regionie stan dróg oceniany jest dość wysoko, ponieważ jedynie 9,4% wymaga natychmiastowego remontu, a do wypadków i kolizji z powodu niewłaściwego stanu jezdni dochodzi 3,5-krotnie rzadziej niż np. w najgorszym pod tym względem województwie śląskim.

Gdzie wyremontowano najwięcej dróg (w km)? (2017-2021)

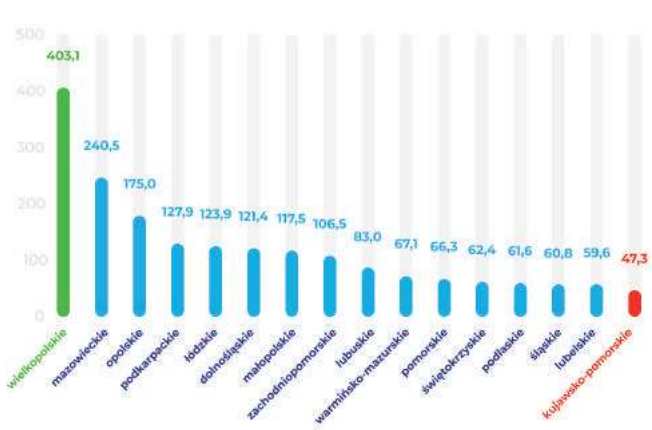

Gdzie wydano najwięcej na budowę i remonty dróg (w mln zł)? (2017-2021)

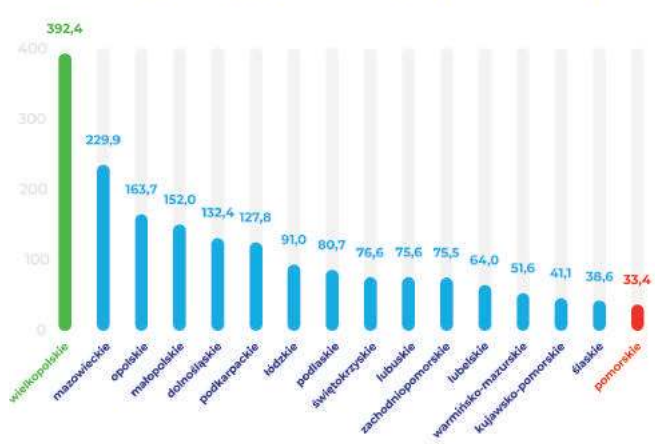

eprasa.pl c7b75916a4

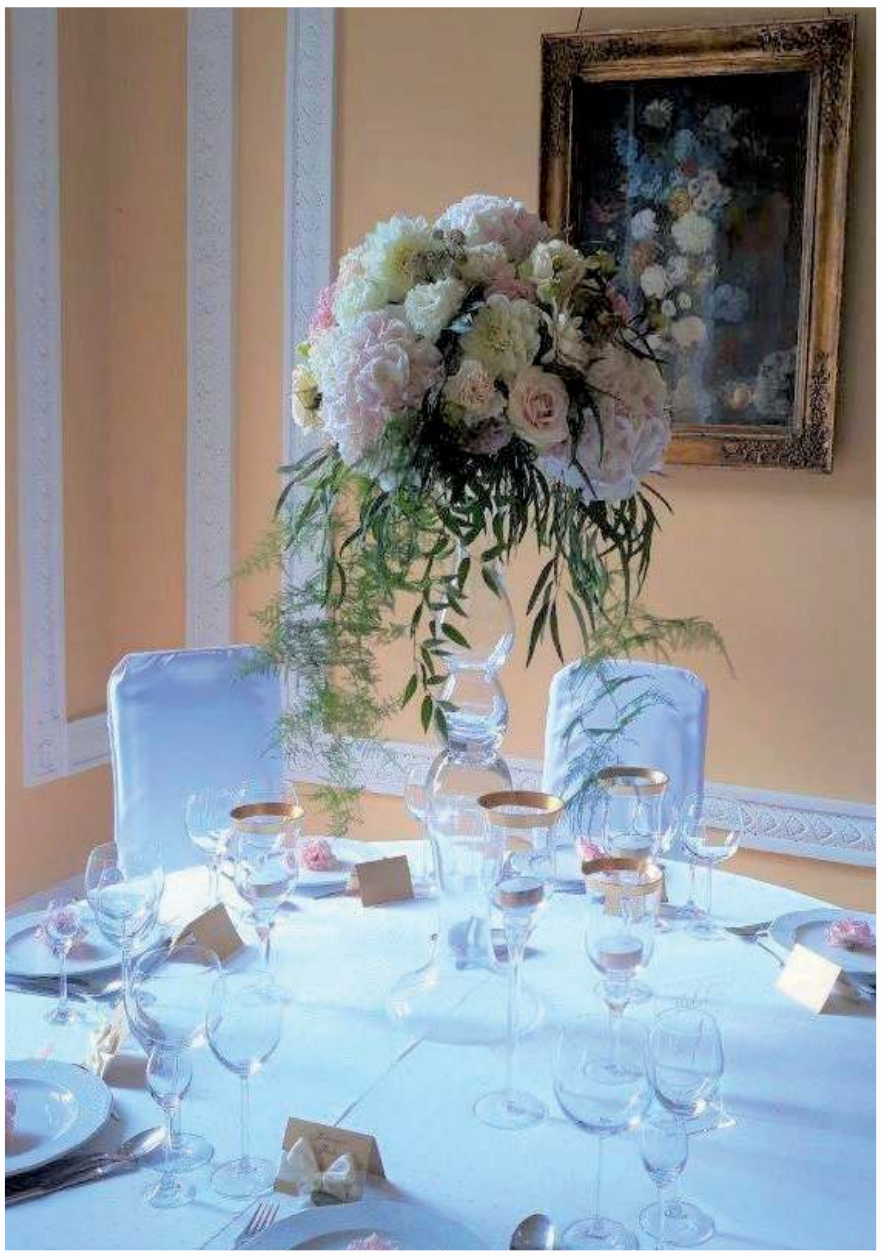

PAŁAC W JABŁONNIE
#POCZUJNASZAHISTORIE

ZORGANIZUJ W 18-WIECZNYM
PAŁACU W JABŁONNIE
KRÓLEWSKIE PRZYJĘCIE Z OKAZJI:

CHRZCIN I KOMUNII
ŚLUBU LUB WESELA
URODZIN CZY JUBILEUSZU

Rezerwacje:
info@palacjablonna.pan.pl
tel.: +48 531 093 982, +48 507 104 572
Pałac w Jabłonnie
ul. Modlińska 105, 05-110 Jabłonna

środa 17 sierpnia

TVP 1

05:10 Przysięga - serial obyczajowy
06:00 Wspaniałe stulecie - serial kostiumowy
07:00 Transmisja Mszy Świętej z Sanktuarium Matki Bożej
07:30 Rodzinny ekspres - magazyn
08:00 Wiadomości
08:10 Pogoda poranna
08:15 Kwadrans polityczny
08:35 Ranczo - serial
09:40 Komisarz Alex - serial kryminalny
10:40 Ojciec Mateusz - serial
11:30 Leśniczówka - serial
12:00 Wiadomości
12:10 Agrobiznes
12:30 Agropogoda - magazyn
12:35 Rok w ogrodzie Extra
12:50 Natura w Jedynce
14:00 Wspaniałe stulecie - serial kostiumowy
15:00 Wiadomości
15:15 Alarm! - magazyn

TELETURNIEJ

15:35 Gra słów. Krzyżówka - teleturniej
16:05 Przysięga - serial obyczajowy
17:00 Teleexpress
17:15 Jaka to melodia?
17:55 Wojenne dziewczyny - serial
18:55 Jeden z dziesięciu
19:30 Wiadomości
20:10 Alarm! - magazyn
20:30 Leśniczówka - serial obyczajowy
21:05 Bolivar - serial
22:00 Ekstradycja 2 - serial TVP, reż. Wojciech Wójcik
23:10 Ukraińcy - serial
24:00 Zaginiona bez śladu - film fabularny
01:45 Witamy u Hartmannów - komedia

TVP 2

05:00 Na sygnale - serial fabularyzowany
05:35 M jak miłość - serial
06:25 Czym jest Talmud? - reportaż
06:55 Rodzinka.pl - serial
07:30 Pytanie na śniadanie
10:35 Panorama
10:45 Pytanie na śniadanie
11:15 Złotopolscy - telenowela
12:20 Lato, muzyka, zabawa. Wakacyjna Trasa Dwójki - kulisy - Zabrze
12:25 Koło fortuny
13:15 Zranione ptaki - serial
14:05 Va Banque - teleturniej
14:35 Na sygnale - serial fabularyzowany
15:05 Lato, muzyka, zabawa. Wakacyjna Trasa Dwójki - kulisy - Zabrze
15:10 Wydział kryminalny Kitzbühel - serial
16:00 Koło fortuny

TELETURNIEJ

16:35 Familiada - teleturniej
17:15 Zakazany owoc
18:00 Panorama
18:20 Va Banque - teleturniej
18:45 Zranione ptaki - serial obyczajowy
19:35 Barwy szczęścia - serial obyczajowy
20:10 Mistrzostwa Europejskie 2022 - Monachium
22:45 Lekarka z rajskiej wyspy. Decyzja - film obyczajowy
00:30 Medyceusze Wspaniali - serial
01:40 Książę Filip, Mąż Królowej - film
02:50 Hongkong. Rebelia - film dokumentalny

TVN

06:00 Uwaga! - magazyn
06:10 Ukryta prawda - program obyczajowy
07:05 Tajemnice miłości
08:00 Kuchenne rewolucje - program kulinarny
09:00 Dzień Dobry TVN - magazyn
11:40 Doradca smaku
11:50 Ukryta prawda - program obyczajowy
12:55 Tajemnice miłości
14:00 Ukryta prawda - program obyczajowy
16:10 Ten moment
16:45 Kuchenne rewolucje - program kulinarny
17:55 Ukryta prawda - program obyczajowy
18:55 Top Of The Top Sopot Festival 2022
19:00 Fakty - informacje
19:35 Top Of The Top Sopot Festival 2022
19:55 Top Of The Top Sopot Festival 2022

KOMEDIA

23:35 Druhny - film komedia, USA, 2011, reż. Paul Feig, wyk. Kristen Wiig, Maya Rudolph, Rose Byrne, Wendi McLendon-Covey, Ellie Kemper, Melissa McCarthy, Jill Clayburgh
Annie zostaje druhną honorową. Wraz z koleżankami wyrusza w podróż, by zaszaleć na wieczorze panieńskim.
02:15 Wewnętrzny wróg - serial, USA
03:15 Noc magii
04:40 Uwaga! - magazyn prod. Polska
04:55 Kto was tak urządził

POLSAT

06:00 Nowy dzień z Polsat News
08:40 Malanowski i Partnerzy
09:40 Sekrety rodziny
10:40 Dlaczego ja?
11:40 Gliniarze
12:50 Wydarzenia
13:20 Interwencja - magazyn
13:40 Trudne sprawy
14:40 Dlaczego ja?
15:50 Wydarzenia
16:10 Pogoda
16:15 Interwencja
16:40 Gliniarze
17:40 Sekrety rodziny
18:50 Wydarzenia
19:25 Gość wydarzeń
19:45 Sport
19:55 Pogoda
20:00 Swingersi
Komediowe perypetie trzech par nie pozostawiają złudzeń, że trawa zawsze wydaje się bardziej zielona u sąsiadów.

FILM SENSACYJNY

22:05 Wieczny student 3
Van Wilder, absolwent szkoły średniej, po wakacjach w Europie trafia do Coolidge - uczelni, w której najlepsze lata życia spędził jego ojciec. Niestety, campus w niczym nie przypomina idyllicznej szkoły z opowieści taty.
00:15 Jack Reacher: Jednym strzałem - film sensacyjny
03:05 Świat według Kiepskich - serial komediowy prod. Polska
04:40 Disco Gramy - program rozrywkowy prod. Polska
05:25 Telezakupy TV Okazje

TVP Kultura

07:00 Teledyski
08:00 Informacje kulturalne
08:30 Trzeci punkt widzenia - program publicystyczny
09:10 Królowie lata - film obyczajowy, prod. USA, 2013, wyk. Jordan Vogt - Roberts, wyk. Nick Robinson, Gabriel Basso, Moises Arias, Nick Offerman
11:00 Chłopi - serial
13:30 Wędrujące książki. Indie - serial dokumentalny, prod. Niemcy, 2020, wyk. Michael Bernstein, Anja Schürenberg
14:10 Nadzieja - dramat, prod. Polska, Niemcy, 2006, wyk. Stanisław Mucha, wyk. Rafał Fudalej, Kamilla Baar, Wojciech Pszoniak, Zbigniew Zapasiewicz, Grzegorz Artman, Jerzy Trela, Jan Frycz, Lilith Mucha

DRAMAT

16:05 Papusza - dramat, prod. Polska, 2013
18:30 Informacje kulturalne
18:50 Serialowa nostalgia - Trzy Szalone Zera - serial, prod. Polska, Niemcy, 1999
20:00 W trzy miesiące dookoła świata - Sny wędrownych ptaków - dramat
22:15 Więcej niż fikcja - Cunningham. Choreograf współczesności
24:00 Lekkie obyczaje - Do zobaczenia w zaświatach - dramat
02:05 Scena Klasyczna
03:00 Informacje kulturalne
03:25 Kino nocne - Sól Ziemi - film dokumentalny

TV Puls

06:00 Kobra - oddział specjalny Serial o niemieckich policjantach, którzy patrolują autostradę wiodącą ze wschodu na zachód Europy. W swojej pracy spotykają przemytników, handlarzy narkotyków i wiele innych podejrzanych osób.
08:00 Lombard. Życie pod zastaw - serial obyczajowy
11:00 Reporterzy. Z życia wzięte
12:00 Lombard. Życie pod zastaw - serial obyczajowy
13:00 Rodzinny interes - serial obyczajowy
14:00 Reporterzy. Z życia wzięte
15:00 Prawdziwe motywy - serial kryminalny
16:00 Rodzinny interes - serial

SERIAL OBYCZAJOWY

17:00 Lombard. Życie pod zastaw - serial obyczajowy prod. Polska
Prowadzenie lombardu to zajęcie ciekawe, momentami ekscytujące, ale często i niebezpieczne.
20:00 Poza prawem
22:00 Pole rażenia
00:05 Liberator
02:05 Zobacz to! Blok powtórkowy: Biesiada na cztery pory roku
02:45 Z archiwum policji - serial dokumentalny
03:20 Taki jest świat - program informacyjny
04:05 Biesiada na cztery pory roku
05:00 Rodzinny interes - serial obyczajowy

TVN 7

05:20 Szpital - program obyczajowy
06:20 Papiery na szczęście - serial, Polska
07:25 Idealna niania - program obyczajowy
08:10 Ukryta prawda - program obyczajowy
11:10 Sprzątaczki - program obyczajowy
11:55 Szpital - program obyczajowy
12:55 SOS Ekipy w akcji
13:55 Sędzia Anna Maria Wesołowska
14:55 Zagadki losu
15:55 Ukryta prawda - program obyczajowy
17:00 SOS Ekipy w akcji
18:00 Zagadki losu
19:00 Ukryta prawda - program obyczajowy
20:00 Żółtodzioby - film wojenny, USA, 2017, reż. Alexandre Moors, wyk. Jennifer Aniston

FILM SENSACYJNY

22:10 Zabójcza broń II - film sensacyjny, prod. USA, 1989, reż. Richard Donner, wyk. Mel Gibson, Danny Glover, Joe Pesci, Joss Ackland, Derrick O'Connor, Patsy Kensit
00:30 Bracia z ulicy - film sensacyjny, prod. USA, 2018, reż. John Pogue, wyk. Trey Songz, Jack Kesy, China Anne McClain
02:10 Tajemnice pól śmierci - dokument
03:10 Noc magii - program ezoteryczny prod. Polska

TV 4

06:00 Strażnik Teksasu **08:00** Nasz Nowy Dom **09:00** Pierwsza miłość **09:50** Pierścionek z rubinem Nastoletnia Lucy (Emily Hamilton) jest bardzo smutna. Jej ojciec stracił pracę. Pozbawiona środków do życia rodzina znajduje schronienie w posiadłości babci. **10:55** Ryzykanci **11:55** Sędzia Judy **13:55** STOP Drogówka **15:55** Nowe Sekrety Sąsiadów **16:55** Pierścionek z rubinem **18:00** Hawaje 5-0 **19:00** Policjantki i Policjanci - serial kryminalny **20:00** Sprawiedliwi - Wydział Kryminalny - serial kryminalny prod. Polsa **21:00** Wielka Ucieczka **22:00** Underworld **00:30** Mistrz Dowcipu - program rozrywkowy prod. Polska **01:45** Ucho Prezesa - serial komediowy **02:25** Disco Polo Life **03:25** TOP 10

TV Trwam

11:25 Jestem mamą **11:40** Prosto o gospodarce **12:00** Anioł Pański **12:03** Informacje dnia **12:20** Mojżesz - 10 przykazań **13:10** Muzyczne chwile **13:30** Msza święta z Jasnej Góry **14:20** 100 cudownych miejsc na świecie **14:30** Orłem być... **14:50** Bądź wielki przed Bogiem **15:50** Ma się rozumieć **16:00** Informacje dnia **16:10** Na zdrowie **16:30** Wyszyński - historia **16:55** Filmowe życiorysy. Naznaczona przez Boga - Myrna Nassur **17:30** Przyroda i ludzie **17:55** Poczet Wielkich Polaków **18:00** Anioł Pański **18:05** Informacje dnia **18:15** Rozmowy niedokończone **19:25** Święty na każdy dzień **19:30** Brat Franciszek **20:00** Informacje dnia **20:20** Różaniec **20:50** Myśląc Ojczyzna **21:00** Apel

eprasa.pl c7b75916a4

czwartek 18 sierpnia

TVP 1

05:10 **Przysięga** - serial obyczajowy
06:00 **Wspaniałe stulecie** - serial kostiumowy
07:00 **Transmisja Mszy Świętej z Sanktuarium Matki Bożej**
07:30 **Dobre historie** - magazyn
08:00 **Wiadomości**
08:10 **Pogoda poranna**
08:15 **Kwadrans polityczny**
08:40 **Ranczo** - serial obyczajowy
09:40 **Komisarz Alex** - serial kryminalny
10:35 **Ojciec Mateusz** - serial kryminalny
11:30 **Leśniczówka** - serial obyczajowy
12:00 **Wiadomości**
12:10 **Agrobiznes**
12:35 **Agropogoda** - magazyn
12:40 **To się opłaca** - magazyn
13:00 **Natura w Jedynce - Łąka - raj utracony**

SERIAL KOSTIUMOWY

14:00 **Wspaniałe stulecie** - serial kostiumowy
15:00 **Wiadomości**
15:15 **Alarm!** - magazyn
15:35 **Gra słów. Krzyżówka**
16:05 **Przysięga** - serial
17:00 **Teleexpress**
17:15 **Jaka to melodia?**
17:55 **Wojenne dziewczyny** - serial
18:55 **Jeden z dziesięciu**
19:30 **Wiadomości**
20:10 **Alarm!** - magazyn
20:30 **Leśniczówka** - serial
21:05 **Bolivar** - serial
21:55 **Sprawa dla reportera**
22:55 **Magazyn śledczy Anity Gargas** - magazyn
23:35 **Magazyn kryminalny**
00:25 **Fritz Bauer kontra państwo** - dramat

TVP 2

05:00 **Na sygnale** - serial fabularyzowany
05:30 **M jak miłość** - serial
06:20 **Smaki świata** - magazyn
06:55 **Rodzinka.pl** - serial komediowy
07:30 **Pytanie na śniadanie**
10:35 **Panorama**
10:45 **Pytanie na śniadanie**
11:15 **Magazyn Ekumeniczny** - magazyn
11:45 **Lato, muzyka, zabawa. Wakacyjna Trasa Dwójki** - kulisy - Zabrze
11:50 **Złotopolscy**
12:30 **Koło fortuny**
13:15 **Zranione ptaki** - serial obyczajowy
14:05 **Va Banque** - teleturniej
14:35 **Na sygnale** - serial fabularyzowany
15:00 **Lato, muzyka, zabawa. Wakacyjna Trasa Dwójki** - kulisy - Zabrze
15:10 **Wydział kryminalny** - serial

TELETURNIEJ

16:00 **Koło fortuny** - teleturniej
16:35 **Familiada** - teleturniej
17:15 **Zakazany owoc**
18:00 **Panorama**
18:20 **Va Banque** - teleturniej
18:45 **Zranione ptaki** - serial obyczajowy
19:35 **Barwy szczęścia** - serial obyczajowy
20:10 **Mistrzostwa Europejskie 2022** - Monachium - lekkoatletyka prod. Szwajcaria, 2022
22:45 **Wyrok za prawdę** - dramat, prod. USA, 2014, reż. Michael Cuesta, wyk. Jeremy Renner, Robert Patrick
00:50 **Odwróceni zakochani** - film fabularny

TVN

05:55 **Uwaga!** - magazyn
06:10 **Ukryta prawda** - program obyczajowy
07:05 **Tajemnice miłości**
08:00 **Kuchenne rewolucje** - program kulinarno-rozrywkowy
09:00 **Dzień Dobry TVN** - magazyn
11:40 **Doradca smaku**
11:50 **Ukryta prawda** - program obyczajowy
12:55 **Tajemnice miłości** Każdy odcinek to mini komedia romantyczna, miłosna historia opowiedziana z perspektywy głównego bohatera, który jest jednocześnie narratorem odcinka i to on wprowadza nas w swój świat.
14:00 **Ukryta prawda** - program obyczajowy prod. Polska
16:10 **Ten moment**

PROGRAM KULINARNY

16:45 **Kuchenne rewolucje** - program kulinarno-rozrywkowy
17:55 **Ukryta prawda** - program obyczajowy
18:55 **Top Of The Top Sopot Festival 2022**
19:00 **Fakty** - informacje
19:35 **Top Of The Top Sopot Festival 2022**
19:55 **Top Of The Top Sopot Festival 2022**
23:35 **Szybcy i wściekli VI** - film sensacyjny, USA, 2013, reż. Justin Lin, wyk. Vin Diesel, Paul Walker, Dwayne Johnson, Jordana Brewster
02:20 **Noc magii**
03:45 **Uwaga!** - magazyn
04:00 **Kto was tak urządził**

POLSAT

06:00 **Nowy dzień z Polsat**
08:40 **Malanowski i Partnerzy**
09:40 **Sekrety rodziny**
10:40 **Dlaczego ja?**
11:40 **Gliniarze**
12:50 **Wydarzenia**
13:20 **Interwencja**
13:40 **Trudne sprawy**
14:40 **Dlaczego ja?**
15:50 **Wydarzenia**
16:10 **Pogoda**
16:15 **Interwencja**
16:40 **Gliniarze**
17:40 **Sekrety rodziny**
18:50 **Wydarzenia**
19:25 **Gość wydarzeń**
19:45 **Sport**
19:55 **Pogoda**
20:05 **7 rzeczy, których nie wiecie o facetach** Siedmiu mężczyzn, siedem kobiet i siedem historii z miłością w roli głównej. Siedmiu mężczyzn poszukuje wielkiej miłości i szczęścia.

FILM OBYCZAJOWY

22:45 **Księżniczka i żołnierz** Oparta na faktach opowieść o miłości Amerykanina i muzułmanki. Ich płomienne uczucie stało się przyczyną ostrego konfliktu między Bahrajnem a Stanami Zjednoczonymi w 1999 roku. Stacjonujący w Bahrajnie amerykański żołnierz Jason Johnson traci głowę dla pięknej Meriam Al-Khalifa.
00:25 **Swingersi**
02:40 **Zgon na pogrzebie**
04:40 **Disco Gramy** - program rozrywkowy prod. Polska
05:25 **Telezakupy TV Okazje**

TVP Kultura

07:00 **Teledysk**
07:25 **Informacje kulturalne**
07:55 **Księga Przestrzeni**
08:35 **Papusza** - dramat, prod. Polska, 2013, wyk. Krzysztof Krauze, Joanna Kos - Krauze, wyk. Sebastian Wesołowski, Leokadia Brzezińska, Paloma Mirga, Andrzej Walden
11:00 **Chłopi** - serial TVP, wyk. Jan Rybkowski, wyk. Władysław Hańcza, Emilia Krakowska, Ignacy Gogolewski, Krystyna Królówna, Józef Nowak, August Kowalczyk, Aleksander Fogiel, Jadwiga Chojnacka, Tadeusz Janczar, Mieczysław Czechowicz
13:30 **Kraina miodu** - film dokumentalny, prod. Macedonia, 2019
15:10 **Wnusio** - komedia, prod. USA, 1922

FILM OBYCZAJOWY

16:25 **Kontrakt** - film obyczajowy, prod. Polska, 1980
18:30 **Informacje kulturalne** - informator kulturalny
18:50 **Serialowa nostalgia** - Trzy Szalone Zera - serial, prod. Polska, Niemcy, 1999, wyk. Wiktor Skrzynecki
19:25 **Serialowa nostalgia**
20:00 **Teatr Telewizji** - Kobra - Wieczór z nieznajomym
21:05 **Tamte lata, tamte dni**
21:45 **Kino Mistrzów** - W ułamku sekundy
23:45 **Berlin Live** - Blondie
01:00 **Nocny dokument**
02:40 **W trzy miesiące dookoła świata**
04:55 **Informacje kulturalne**
05:20 **Teledyski**

TV Puls

06:00 **Kobra - oddział specjalny**
08:00 **Lombard. Życie pod zastaw** - serial obyczajowy
11:00 **Reporterzy. Z życia wzięte**
12:00 **Lombard. Życie pod zastaw** - serial
13:00 **Rodzinny interes** - serial obyczajowy prod. Polska
14:00 **Reporterzy. Z życia wzięte**
15:00 **Prawdziwe motywy** - serial kryminalny
16:00 **Rodzinny interes** - serial obyczajowy
17:00 **Lombard. Życie pod zastaw** - serial obyczajowy
20:00 **Co ty wiesz o swoim dziadku?**
22:00 **Asy bez kasy**
00:00 **American Pie: Księga miłości**

SERIAL OBYCZAJOWY

02:00 **Lombard. Życie pod zastaw** - serial obyczajowy
03:00 **Zobacz to! Blok powtórkowy: Menu na miarę**
03:40 **Taki jest świat**
04:20 **Z archiwum policji** - serial dokumentalny
05:00 **Rodzinny interes** - serial obyczajowy prod. Polska Serial w ciepły, czasem zabawny sposób będzie wprowadzać widza w świat głównych bohaterów, jednocześnie przedstawiając w każdym odcinku inną historię klientów warsztatu i salonu.

TVN 7

05:20 **Szpital** - program obyczajowy
06:20 **Papiery na szczęście** - serial, Polska
07:25 **Idealna niania** - program obyczajowy
08:10 **Ukryta prawda** - program obyczajowy
11:10 **Sprzątaczki** - program obyczajowy
11:55 **Szpital** - program obyczajowy
12:55 **SOS Ekipy w akcji**
13:55 **Sędzia Anna Maria Wesołowska**
14:55 **Zagadki losu**
15:55 **Ukryta prawda** - program obyczajowy
17:00 **SOS Ekipy w akcji**
18:00 **Zagadki losu**
19:00 **Ukryta prawda** - program obyczajowy
20:00 **Akademia policyjna VII: Misja w Moskwie** - film komedia, USA, 1994

KOMEDIA

21:50 **Ave, Cezar!** - film komedia, Wielka Brytania, Japonia, USA, 2016, reż. Joel Coen, Ethan Coen, wyk. Josh Brolin, George Clooney, Alden Ehrenreich, Ralph Fiennes, Scarlett Johansson, Tilda Swinton, Frances McDormand, Channing TatumJonah Hill
00:10 **Sherlock Holmes** - film sensacyjny, USA, Wielka Brytania, Niemcy, 2009, reż. Guy Ritchie, wyk. Robert Downey Jr., Jude Law, Rachel McAdams, Mark Strong, Eddie Marsan
02:50 **Noc magii** - program ezoteryczny prod. Polska

TV 4

06:00 Strażnik Teksasu Cordell Walker walczy ze wszystkimi formami przestępczości w stanie Teksas. Pomagają mu w tym inni agenci na czele z Jimmym Trivettem oraz pani prokurator Alex Cahill Walker. **08:00** Nasz Nowy Dom **09:00** Pierwsza miłość **09:50** Pierścionek z rubinem **10:55** Ryzykanci **11:55** Sędzia Judy **13:55** STOP Drogówka **15:55** Nowe Sekrety Sąsiadów **16:55** Pierścionek z rubinem **18:00** Hawaje 5-0 **19:00** Policjantki i Policjanci **20:00** Sprawiedliwi - Wydział Kryminalny **21:05** Wychodne mamusiek Wszystko, czego pragnie Alyson wraz z przyjaciółkami, to spokojny wieczór... **23:10** Naznaczony: Ostatni klucz **01:25** Śmierć na 1000 sposobów **02:25** Disco Polo Life - program rozrywkowy

TV Trwam

12:00 Anioł Pański **12:03** Informacje dnia **12:20** Ziemia Obiecana **13:10** Muzyczne chwile **13:30** Msza święta z Jasnej Góry **14:20** 100 cudownych miejsc **14:30** Moje życie dla niego **15:25** Dla przyszłych pokoleń-Fundacja Nasza Przyszłość **15:50** Ma się rozumieć **16:00** Informacje dnia **16:10** Z wędką nad wodę w Polskę i Świat **16:35** Porady Medyczne Bonifratrów **17:05** Akademia pro-life **17:10** Śladami historii **17:15** Sursum Corda - W Górę Serca! **17:30** Odpowiedzialni za Kościół **17:55** Poczet Wielkich Polaków **18:00** Anioł Pański **18:05** Informacje dnia **18:15** Rozmowy niedokończone **19:25** Święty na każdy dzień **19:30** Przyjaciele i bohaterowie **20:00** Informacje **20:20** Różaniec **20:50** Serce dla Ukrainy **21:00** Apel

piątek 19 sierpnia

TVP 1

05:20 **Przysięga** - serial obyczajowy
06:10 **Wspaniałe stulecie** - serial kostiumowy
07:00 **Transmisja Mszy Świętej z Sanktuarium Matki Bożej na Jasnej Górze**
07:30 **Agape** - magazyn
08:00 **Wiadomości**
08:10 **Pogoda poranna**
08:15 **Kwadrans polityczny**
08:35 **Ranczo** - serial obyczajowy
09:30 **Okrasa łamie przepisy - Smak lawendy** - magazyn kulinarny
10:00 **Prawosławne Święto Przemienienia Pańskiego na Św. Górze Grabarce**
12:00 **Wiadomości**
12:10 **Agrobiznes**
12:30 **Agropogoda** - magazyn
12:35 **Magazyn Rolniczy**
12:50 **Natura w Jedynce**

SERIAL KOSTIUMOWY

14:00 **Wspaniałe stulecie** - serial kostiumowy
15:00 **Wiadomości**
15:10 **Pogoda**
15:15 **Alarm!** - magazyn
15:35 **Gra słów. Krzyżówka**
16:05 **Przysięga** - serial obyczajowy
17:00 **Teleexpress**
17:15 **Jaka to melodia?**
17:55 **Wojenne dziewczyny**
18:55 **Jeden z dziesięciu**
19:30 **Wiadomości**
20:10 **Alarm!** - magazyn
20:35 **Bolivar** - serial
22:30 **Moonraker** - film sensacyjny
00:45 **Lato 1993** - film fabularny
02:30 **Biały słoń** - film fabularny, prod. USA, 2011

TVP 2

05:00 **Na sygnale** - serial fabularyzowany
05:30 **M jak miłość** - serial
06:20 **Anna Dymna - spotkajmy się**
06:55 **Rodzinka.pl** - serial komediowy
07:30 **Pytanie na śniadanie**
10:40 **Panorama**
10:45 **Pytanie na śniadanie**
11:20 **Polska od kuchni** - Miss Wdzięku - widowisko
11:50 **Złotopolscy** - telenowela
12:30 **Koło fortuny** - teleturniej
13:15 **Zranione ptaki** - serial obyczajowy
14:05 **Va Banque** - teleturniej
14:35 **Na sygnale** - serial
15:10 **Wydział kryminalny Kitzbühel** - serial
16:00 **Koło fortuny**
16:35 **Familiada** - teleturniej
17:15 **Zakazany owoc**
18:00 **Panorama**
18:20 **Va Banque** - teleturniej

SERIAL OBYCZAJOWY

18:45 **Zranione ptaki** - serial obyczajowy
19:35 **Barwy szczęścia** - serial obyczajowy
20:10 **Mistrzostwa Europejskie 2022** - Monachium
22:45 **Koncert**
23:55 **Męsko - damska rzecz** - film fabularny
01:45 **Niepokój** - thriller, prod. USA, 2007, reż. D. J. Caruso
03:40 **Lekarka z rajskiej wyspy. Decyzja** - film obyczajowy, prod. Niemcy, 2018, reż. Peter Stauch, wyk. Anja Knauer, Dennenesch Zoud, Helmut Zierl
05:15 **Zakończenie**

TVN

05:55 **Uwaga!** - magazyn
06:10 **Ukryta prawda** - program obyczajowy
07:05 **Tajemnice miłości**
08:00 **Kuchenne rewolucje** - program kulinarno-rozrywkowy
09:00 **Dzień Dobry TVN** - magazyn
11:40 **Doradca smaku**
11:50 **Ukryta prawda** - program obyczajowy
12:55 **Tajemnice miłości**
14:00 **Ukryta prawda** - program obyczajowy
16:10 **Ten moment**
16:45 **Kuchenne rewolucje** - program kulinarno-rozrywkowy
17:55 **Ukryta prawda** - program obyczajowy
19:00 **Fakty**
19:30 **Sport**
19:40 **Pogoda**
19:50 **Uwaga!** - magazyn

FILM SENSACYJNY

20:00 **Szybcy i wściekli VII** - film sensacyjny, USA, Japonia, 2015, reż. James Wan, wyk. Vin Diesel, Paul Walker, Jason Statham, Michelle Rodriguez, Jordana Brewster, Tyrese Gibson, Dwayne Johnson, Kurt Russell, Gal Gadot, Djimon Hounsou
23:00 **Haker** - film sensacyjny, USA, 2015, reż. Michael Mann, wyk. Chris Hemsworth, Leehom Wang, WeiTang, Viola Davis, Holt McCallany
01:40 **Kuba Wojewódzki**
02:50 **Uwaga!** - magazyn
03:10 **Noc magii**
04:35 **Kto was tak urządził**

POLSAT

06:00 **Nowy dzień z Polsat News**
08:40 **Malanowski i Partnerzy**
09:40 **Sekrety rodziny**
10:40 **Dlaczego ja?**
11:40 **Gliniarze**
12:50 **Wydarzenia**
13:20 **Interwencja**
13:40 **Trudne sprawy**
14:40 **Dlaczego ja?**
15:50 **Wydarzenia**
16:10 **Pogoda**
16:15 **Interwencja**
16:40 **Gliniarze**
17:40 **Sekrety rodziny**
18:50 **Wydarzenia**
19:25 **Gość wydarzeń**
19:45 **Sport**
19:55 **Pogoda**
20:00 **Zalewski i Przyjaciele**
22:00 **X-Men: Apocalypse** Apocalypse to pierwszy mutant z uniwersum X-Men, którego od zarania cywilizacji czczono niczym boga.

FILM PRZYGODOWY

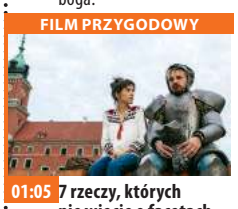

01:05 **7 rzeczy, których nie wiecie o facetach** Siedmiu mężczyzn, siedem kobiet i siedem historii z miłością w roli głównej. Siedmiu mężczyzn poszukuje wielkiej miłości i odrobiny szczęścia. W świecie, w którym coraz trudniej zorientować się, czego od mężczyzn oczekują kobiety, nie jest to łatwe zadanie. Bohaterami opowieści są: Filip, Zosia.
03:40 **Świat według Kiepskich**
04:40 **Disco Gramy** - program rozrywkowy prod. Polska
05:25 **Telezakupy TV Okazje**

TVP Kultura

07:00 **Teledysk**
07:40 **Informacje kulturalne**
08:10 **Tamte lata, tamte dni** - Barbara Krafftówna - magazyn
08:50 **Kontrakt** - film obyczajowy, prod. Polska
11:00 **Chłopi** - serial
13:30 **Jack Lemmon - nieprzeciętny Everyman** - film dokumentalny, prod. Francja, 2019, reż. Julia Kupenberg, Clara Kupenberg
14:35 **Gorący czas Montparnasse'u. Śledztwo w sprawie życia, twórczości i losów Modiglianiego** - film
15:40 **Złote królestwo** - dramat
17:35 **Scena muzyczna** - Projekt Leśmian
18:30 **Informacje kulturalne**
18:50 **Reżyserzy** - Mervyn LeRoy

KOMEDIA

20:00 **Komediowe lato - Co mi zrobisz jak mnie złapiesz** - komedia, prod. Polska, 1978, reż. Stanisław Bareja, wyk. Krzysztof Kowalewski, Bronisław Pawlik
21:55 **Szwedzka teoria miłości** - film dokumentalny
23:25 **Kino Mistrzów - W ułamku sekundy** - film fabularny, prod. Niemcy, Francja, 2017, reż. Fatih Akin, Fatih Akin, wyk. Diane Kruger, Denis Moschitto, Numan Acar, Samia Muriel Chancrin, Johannes Krisch
01:20 **Noc krótkich filmów** - Między nami - film dokumentalny

TV Puls

06:00 **Kobra - oddział specjalny** Każdy kolejny odcinek to odrębna tematyka. W każdym z nich nie brakuje „zabójczej prędkości", efektów specjalnych, napięcia, niebezpiecznych pościgów i komizmu, przedstawianego przez bohaterów. Chcą, aby zawsze na pierwszym miejscu stała sprawiedliwość.
08:00 **Lombard. Życie pod zastaw** - serial obyczajowy
11:00 **Reporterzy. Z życia wzięte**
12:00 **Lombard. Życie pod zastaw** - serial
13:00 **Rodzinny interes** - serial obyczajowy
14:00 **Reporterzy. Z życia wzięte**
15:00 **Prawdziwe motywy** - serial

SERIAL OBYCZAJOWY

16:00 **Rodzinny interes** - serial obyczajowy
17:00 **Lombard. Życie pod zastaw** - serial obyczajowy
20:00 **Commando: Ostatnia misja**
21:55 **Zabójcza gra**
23:55 **Zemsta w Bangkoku**
01:35 **Lombard. Życie pod zastaw** - serial obyczajowy
02:35 **Zobacz to! Blok powtórkowy: Menu na miarę** - program kulinarny
03:15 **Z archiwum policji** - serial dokumentalny
03:50 **Dyżur** - serial
04:35 **Z archiwum policji** - serial dokumentalny

TVN 7

05:20 **Szpital** - program obyczajowy
06:20 **Papiery na szczęście** - serial, Polska
07:25 **Idealna niania** - program obyczajowy
08:10 **Ukryta prawda program obyczajowy**
11:10 **Sprzątaczki** - program obyczajowy
11:55 **Szpital** - program obyczajowy
12:55 **SOS Ekipy w akcji**
13:55 **Sędzia Anna Maria Wesołowska**
14:55 **Zagadki losu**
15:55 **Ukryta prawda** - program obyczajowy
17:00 **SOS Ekipy w akcji**
18:00 **Medium z Long Island**
19:00 **Ukryta prawda** - program obyczajowy
20:00 **Miłość bez końca** - film obyczajowy, USA, 2014

FILM S-F

22:25 **Terminator II: Dzień sądu** - film S-F, USA, Francja, 1991, reż. James Cameron, wyk. Arnold Schwarzenegger, Linda Hamilton, Edward Furlong, Robert Patrick, Joe Morton
01:00 **Nadchodzi Polly** - film komedia, prod. Polska USA, 2004, reż. John Hamburg, wyk. Ben Stiller Jennifer Aniston, Philip Seymour Hoffman, Debra Messing, Alec Baldwin, Hank Azaria, Bryan Brown
03:05 **Noc magii** - program ezoteryczny prod. Polska

TV 4

06:00 Strażnik Teksasu Cordell Walker walczy ze wszystkimi formami przestępczości w stanie Teksas. Pomagają mu w tym inni agenci na czele z Jimmym Trivettem oraz pani prokurator Alex Cahill Walker. **08:00** Nasz Nowy Dom **09:00** Pierwsza miłość **09:50** Pierścionek z rubinem **10:55** Ryzykanci **11:55** Sędzia Judy **13:55** STOP Drogówka **15:55** Nowe Sekrety Sąsiadów **16:55** Pierścionek z rubinem **18:00** Hawaje 5-0 **19:00** Policjantki i Policjanci **20:00** Gwiazdy Kabaretu **21:00** Wielka Ucieczka **22:05** Sprawiedliwi - Wydział Kryminalny **00:10** Oczy Anioła Podczas pościgu za przestępcą, chicagowska policjantka Sharon Pouge omal nie traci życia. **02:25** Disco Polo Life

TV Trwam

12:00 Anioł Pański **12:03** Informacje **12:20** Ziemia Obiecana **13:10** Muzyczne chwile **13:30** Msza święta **14:20** 100 cudownych miejsc **14:30** Zrozumieć Antycywilizacje **14:55** Słowo życia **15:00** Modlitwa w Godzinie Miłosierdzia Koronką do Bożego Miłosierdzia **15:20** Mocni w Wierze **15:50** Ma się rozumieć **16:00** Informacje dnia **16:10** Siódmy Sakrament **16:40** Prosto o gospodarce **17:00** Życie z Pasją **17:25** Święty na każdy dzień **17:30** Geopolityka **17:55** Poczet Wielkich Polaków **18:00** Anioł Pański **18:05** Informacje **18:15** Westerplatte Młodych **19:00** Warto zauważyć... **19:30** Opowieści Theo **19:45** Modlitwa z telefonicznym udziałem dzieci **20:00** Informacje dnia **20:20** Różaniec **20:50** Serce dla Ukrainy **21:00** Apel

eprasa.pl c7b75916a4

sobota 20 sierpnia

TVP 1

05:10 Klan - telenowela
06:00 Magazyn Ekspresu Reporterów
07:00 Transmisja Mszy Świętej z Sanktuarium Matki Bożej na Jasnej Górze
07:40 Rok w ogrodzie
08:05 Rok w ogrodzie Extra - magazyn
08:20 Wojsko - polskie.pl - reportaż
08:45 Pełnosprawni - magazyn dla niepełnosprawnych
09:15 Sprawa dla reportera
10:20 Fascynujący świat - Nasza Królowa Elżbieta cz. 1 - serial
11:25 Rolnik szuka żony - reality show
12:30 Rozgrywka - western, prod. USA, 1973
14:10 Z pamięci - felieton
14:25 Okrasa łamie przepisy

SERIAL KRYMINALNY

14:55 Komisarz Alex - serial kryminalny
15:50 Letni seans filmowy - Jan Serce - Raz kozie śmierć - serial TVP, reż. Radosław Piwowarski, wyk. Kazimierz Kaczor, Joanna Pacuła
17:00 Teleexpress
17:30 Jaka to melodia?
18:30 Wojenne dziewczyny
19:30 Wiadomości
20:10 Alarm! - magazyn
20:35 Bolivar - serial
21:30 Hit na sobotę - Creed: Narodziny legendy - dramat
23:55 Biały słoń - film fabularny
01:35 Przetrwanie - film fabularny, prod. USA

TVP 2

05:50 Dla niesłyszących - Barwy szczęścia - serial obyczajowy
07:00 Dla niesłyszących - M jak miłość - serial
07:55 Pytanie na śniadanie
11:30 Rodzinny ekspres
12:10 Kino familijne - Kumple z dżungli - film
14:00 Familiada - teleturniej
14:35 Koło fortuny
15:15 Szansa na sukces. Opole 2022 - widowisko muzyczne
16:20 Na dobre i na złe
17:20 Smaki świata - magazyn
17:45 Słowo na niedzielę
18:00 Panorama
18:20 Va Banque - teleturniej
18:40 Postaw na milion
19:35 Lajk!
20:00 Mistrzostwa Europejskie 2022 - Monachium - lekkoatletyka
22:45 Hity wszech czasów

FILM AKCJI

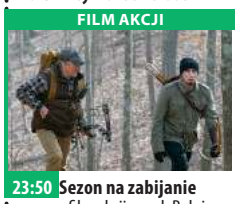

23:50 Sezon na zabijanie - film akcji, prod. Belgia, USA, 2013, reż. Mark Steven Johnson, wyk. Robert de Niro, John Travolta
01:35 Wyrok za prawdę - dramat, prod. USA, 2014, reż. Michael Cuesta, wyk. Jeremy Renner, Robert Patrick, Andy Garcia, Paz Vega
03:35 Męsko - damska rzecz - film fabularny, prod. Kanada, Wielka Brytania, 2006, reż. Nick Hurran, wyk. Samaire Armstrong, Kevin Zegers, Sherry Miller
05:10 Zakończenie

TVN

05:30 Uwaga! - magazyn
05:45 Ukryta prawda - program obyczajowy
06:35 Kuchenne rewolucje - program kulinarno-rozrywkowy
07:30 Ślub od pierwszego wejrzenia
08:25 Kobieta na krańcu świata
09:00 Dzień Dobry Wakacje
11:30 Johnny English - film komedia, Francja, Wielka Brytania, USA, 2003, reż. Peter Howitt, wyk. Rowan Atkinson
13:20 MasterChef Junior
15:05 Totalne remonty Szelągowskiej
16:10 Weekendowa metamorfoza
17:15 Kobieta na krańcu świata
17:55 Kuchenne rewolucje
19:00 Fakty
19:45 Uwaga! - magazyn

KOMEDIA

20:00 Druhny - film komedia, USA, 2011, reż. Paul Feig, wyk. Kristen Wiig, Maya Rudolph, Rose Byrne, Wendi McLendon-Covey, Ellie Kemper, Melissa McCarthy, Jill Clayburgh
22:30 Był sobie chłopiec - film komedia, Wielka Brytania, USA, Francja, Niemcy, 2001, reż. Chris Weitz, Paul Weitz, wyk. Hugh Grant, Nicholas Hoult, Toni Colette
00:40 Pozwól mi wejść - film horror, Wielka Brytania, USA, 2010, reż. Matt Reeves, wyk. Kodi Smith-McPhee
02:55 Uwaga! - magazyn
03:15 Noc magii

POLSAT

06:00 Nowy dzień z Polsat
07:50 Koń wodny: Legenda głębin Magiczna opowieść o sile przyjaźni, pięknie natury i nie tylko ludzkim pragnieniu miłości. Szkocja, czasy drugiej wojny światowej.
10:10 Ewa gotuje
10:40 Bogate dzieciaki bez kasy
11:40 Bogaty Dom - Biedny Dom
12:45 Górale
13:45 Drwale i inne opowieści Bieszczadu
14:40 Rolnicy. Podlasie
15:45 Więzienie
17:45 Chłopaki do wzięcia
18:50 Wydarzenia
19:15 Prezydenci i Premierzy
19:45 Sport
19:55 Pogoda
20:00 Artyści przeciwko wojnie

FILM PRZYGODOWY

22:00 Strażnicy Galaktyki Quill kradnie tajemniczy artefakt stanowiący obiekt pożądania złego i potężnego Ronana, którego ambicje zagrażają całemu wszechświatowi. Chcąc uniknąć gniewu Ronana, Quill zmuszony jest zawrzeć niewygodny sojusz z czterema outsiderami.
00:45 Granice wytrzymałości Młody himalaista Peter Garrett musi wyruszyć na ratunek swej siostrze Annie uwięzionej w lodowej grocie na niedostępnym szczycie K2.
03:20 Świat według Kiepskich

TVP Kultura

07:00 Scena muzyczna - Projekt Leśmian
07:55 Informacje kulturalne
08:20 Słowobranie - magazyn
08:55 Bilet na księżyc - film dokumentalny, prod. Niemcy, Czechy, 2019
10:15 Tamte lata, tamte dni - Andrzej Titkow
10:55 Serialowa nostalgia
13:20 Wydarzenie aktualne
13:50 Komediowe lato - Co mi zrobisz jak mnie złapiesz - komedia, prod. Polska, 1978, reż. Stanisław Bareja, wyk. Krzysztof Kowalewski, Bronisław Pawlik, Stanisław Tym
15:40 Muzyka Skalnego Podhala - Wierchowe
16:10 Retro kino - Pod dachami Paryża - film
17:50 Co dalej?
18:30 Legendy Rocka
19:30 Informacje kulturalne

KOMEDIA

20:00 Bilet do kina - I znowu zgrzeszyliśmy, dobry Boże! - komedia, prod. Francja, 2019, reż. Philippe De Chauveron, wyk. Christian Clavier, Elodie Fontan, Ary Abittan, Frederic Chau
21:50 Texas. Koncert w Arles - koncert, prod. Francja
23:00 Mocne Kino - Gangster - film sensacyjny
01:05 Co dalej? - program publicystyczny
01:45 Informacje kulturalne
02:15 Kino nocne - Dogman - film fabularny, prod. Włochy, Francja
04:05 Nasza klątwa - film dokumentalny
04:50 Nie marnuj jedzenia

TV Puls

06:00 Napisała: Morderstwo Jessica Fletcher, była nauczycielka angielskiego i pisarka kryminałów, jest wdową mieszkającą w starym wiktoriańskim domu we wsi Cabot Cove. Prowadzi spokojne życie jako nie odkryta pisarka wielu kryminałów. Jej życie jednak ulega zmianie, kiedy jej krewny przesyła firmie Coventry House Publishers jeden z jej wielu manuskryptów.
07:00 Taki jest świat
08:00 Lombard. Życie pod zastaw - serial obyczajowy
20:00 Mocne sobotnie kino: Żądza śmierci Były gangster wraca do krwawej profesji, chcąc wziąć odwet na ludziach, którzy skrzywdzili jego bliskich.

THRILLER

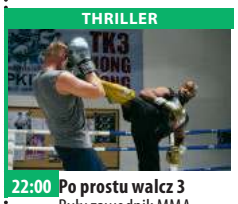

22:00 Po prostu walcz 3 Były zawodnik MMA Case Walker powraca, aby ponownie zostać mistrzem.
00:05 Pocałunek smoka Chiński policjant, Liu Jian, przybywa do Paryża, by prowadzić śledztwo wraz z tamtejszymi służbami. Kiedy zostaje wrobiony w morderstwo, pomaga mu przypadkowo poznana prostytutka, Jessica.
02:00 Zobacz to! Blok powtórkowy: Biesiada na cztery pory roku
02:45 Biesiada na cztery pory roku
03:25 Taki jest świat

TVN 7

05:05 Szkoła
06:05 Wiza na miłość
07:00 Wyluzuj, Scooby Doo! - serial animowany, USA
07:30 Ten moment
08:00 Babe: Świnka w mieście - film rodzinny, Australia, USA, 1998, reż. George Miller, wyk. James Cromwell, Magda Szubanski, Mary Stein, Mickey Rooney, E.G. Daily, Danny Mann
10:05 Ukryta prawda - program obyczajowy
14:05 Dennis znów rozrabia - film komedia, USA, 1998, reż. Charles T. Kanganis, wyk. Don Rickles, George Kennedy, Justin Cooper, Betty White, Brian Doyle-Murray
15:40 Maverick - film western, USA, 1994, reż. Richard Donner, wyk. Mel Gibson, Jodie Foster

KOMEDIA

18:20 Akademia policyjna VII: Misja w Moskwie - film komedia, USA, 1994, reż. Alan Metter, wyk. George Gaynes, Michael Winslow, David Graf, Leslie Easterbrook, G.W. Bailey
20:00 Sherlock Holmes - film sensacyjny, USA, Wielka Brytania/Niemcy, 2009, reż. Guy Ritchie, wyk. Robert Downey Jr., Jude Law, Rachel McAdams, Mark Strong
22:50 Jumper - film sensacyjny, USA, 2008, reż. Doug Liman
00:30 Tajemnice pól śmierci
01:35 Druga strona medalu
02:45 Noc magii

TV 4

06:00 Galileo **11:00** Dziewczyny z drużyny: Walcz do końca Cruz, pewnej siebie cheerleaderce, świat wywraca się do góry nogami, kiedy wraz z rodziną musi przenieść się z centrum Los Angeles do plażowego miasteczka Malibu.
13:10 Siła modlitwy Jordanowie wydają się mieć wszystko - świetne posady, piękną córkę i dom marzeń. **15:45** Gwiazdy Kabaretu **16:00** STOP Drogówka **17:00** Policjantki i Policjanci **22:00** Sprawiedliwi - Wydział Kryminalny
00:00 Wstrząsy Akcja rozgrywa się w małym miasteczku, które nawiedzają dziwaczne stwory, prawdopodobnie porywające ludzi. Ukrywają się pod ziemią, skąd wyłaniają się niespodziewanie. **02:05** Ucho Prezesa

TV Trwam

12:00 Anioł Pański **12:03** Informacje dnia **12:20** Warto zauważyć... **12:50** Siódmy Sakrament **13:20** Ocalić od zapomnienia **13:30** Msza święta z Jasnej Góry **14:20** 100 cudownych miejsc
14:35 Natura Obiektywnie **15:00** Regał **15:30** Wierzę w Boga **15:50** Muzyczne chwile **16:00** Informacje dnia **16:10** Zbrodnia UPA w Jaworniku Ruskim cz.3 **17:00** Rotmistrz Pilecki - przywrócenie pamięci
17:30 Wolność Słowa **17:55** Poczet Wielkich Polaków **18:00** Anioł Pański **18:05** Informacje dnia **18:15** Rozmowy niedokończone **19:25** Święty na każdy dzień **19:30** Manna z Nieba **19:45** Modlitwa z telefonicznym udziałem dzieci **20:00** Informacje dnia **20:20** Różaniec **20:50** Serce dla Ukrainy **21:00** Apel Jasnogórski

niedziela 21 sierpnia

TVP 1

04:40 Klan - telenowela
05:05 Sprawa dla reportera
06:00 Słownik polsko@polski - talk - show
06:25 Wojsko - polskie.pl
06:50 Słowo na niedzielę
07:00 Transmisja Mszy Świętej z Sanktuarium Bożego Miłosierdzia
08:00 Tydzień
08:30 Zakochaj się w Polsce - Krosno - magazyn
09:05 Weterynarze z sercem
09:40 Moonraker - film sensacyjny
11:55 Między ziemią a niebem
12:00 Anioł Pański
12:15 Między ziemią a niebem
12:50 Więcej niż solidarni
13:15 BBC w Jedynce - Szpiedzy wśród zwierząt II
14:15 Z pamięci - felieton
14:25 Przyrodnik na tropie

SERIAL KRYMINALNY

14:50 Ojciec Mateusz - serial kryminalny
15:45 Letni seans filmowy - Jan Serce - Matylda - serial TVP
17:00 Teleexpress
17:30 Jaka to melodia?
18:30 Wojenne dziewczyny
19:30 Wiadomości
20:10 Mistrzostwa Europejskie 2022
21:45 Przetrwanie - film fabularny, prod. USA
23:50 Creed: Narodziny legendy - dramat
02:10 Tajemnice Manhattanu - thriller, prod. USA, 2016, reż. Brian DeCubellis
04:05 Z pamięci - felieton
04:10 Zakończenie

TVP 2

05:15 Dla niesłyszących - Barwy szczęścia - serial obyczajowy
07:00 Dla niesłyszących - M jak miłość - serial
07:55 Pytanie na śniadanie
11:45 Polska od kuchni - Miss Wdzięku - widowisko
12:15 Kino familijne - Bella i Sebastian 3 - film
14:00 Familiada - teleturniej
14:35 Koło fortuny - teleturniej
15:15 Szansa na sukces. Opole 2022 - widowisko muzyczne
16:15 Big Music Quiz - teleturniej muzyczny
17:05 Lajk!
17:25 Rodzinka.pl - serial
18:00 Panorama
18:20 Va Banque - teleturniej
18:50 Na sygnale - serial
20:00 Lato, muzyka, zabawa. Wakacyjna Trasa Dwójki 2022 - Zabrze

FILM OBYCZAJOWY

23:30 Kino bez granic - Na rozstaju uczuć - film obyczajowy
01:15 Pomiędzy słowami - film fabularny, prod. Polska, Niderlandy, Francja, 2017, reż. Urszula Antoniak, wyk. Jakub Gierszał, Andrzej Chyra, Justyna Wasilewska, Christian Löber
02:55 Sezon na zabijanie - film akcji, prod. Belgia, USA, 2013, reż. Mark Steven Johnson, wyk. Robert de Niro, John Travolta
04:30 Rodzinka.pl - serial komediowy prod. Polska
04:55 Zakończenie

TVN

05:20 Uwaga! - magazyn
05:40 Ukryta prawda - program obyczajowy
06:30 Kuchenne rewolucje - program kulinarno-rozrywkowy
07:25 Nowa Maja w ogrodzie
07:55 Akademia ogrodnika
08:00 Ślub od pierwszego wejrzenia
09:00 Dzień Dobry Wakacje
11:30 Weekendowa metamorfoza
12:30 Co za tydzień - magazyn
13:15 Mask Singer
14:45 Johnny English: Reaktywacja - film komedia, USA, Wielka Brytania, Francja, 2011, reż. Oliver Parker, wyk. Rowan Atkinson, Gillian Anderson, Rosamund Pike

KOMEDIA

16:55 Evan wszechmogący - film komedia, USA, 2007, reż. Tom Shadyac
19:00 Fakty
19:25 Sport
19:35 Pogoda
19:45 Uwaga! - magazyn
20:00 Pacific Rim - film przygodowy, USA, 2013
22:50 Windykatorzy - film S-F, USA, Kanada, 2010, reż. Miguel Sapochnik, wyk. Jude Law, Forest Whitaker, Alice Braga, Liev Schreiber, Carice van Houten
01:00 Kuchenne rewolucje - program kulinarno-rozrywkowy
02:10 Uwaga! - magazyn
02:30 Noc magii

POLSAT

06:00 Nowy dzień z Polsat News
09:30 Jak długo jeszcze? Para małżonków szukając ciszy i spokoju, sprzedają apartament na zatłoczonym Manhattanie i zamierza wybudować własny dom na pozornie idyllicznych przedmieściach.
11:30 Brzdąc w opałach Trzej kidnaperzy postanawiają porwać dziecko. Pod pretekstem sfotografowania chłopca pojawiają się w domu jego rodziców. Akcja kończy się powodzeniem, jednak sprytny brzdąc korzystając z pierwszej nadarzającej się okazji wymyka się porywaczom i odkrywa niedostępne dla niego do tej pory tajemnice i pokusy wielkiego miasta...

FILM PRZYGODOWY

13:40 Garfield Garfield, najsłynniejszy kot świata, wiedzie życie, którego wielu z nas mogłoby mu pozazdrościć. Całe dnie spędza przed telewizorem na swym ulubionym fotelu i czuje się panem wszechświata.
15:15 Liga niezwykłych dżentelmenów
17:40 Nasz Nowy Dom
18:50 Wydarzenia
19:25 Gość wydarzeń
20:00 EARTH Festival. Gwiazdy dla Czystej Polski
22:15 Piksele
00:45 Strażnicy Galaktyki
03:20 Świat według Kiepskich
04:40 Disco Gramy

TVP Kultura

07:00 Śpiewa Anna German
07:35 Rozrywka Retro - Na festiwalowej scenie - Anna German
08:00 Nabożeństwo Kościoła Polskokatolickiego w Kotłowie
09:05 Z przytupem - Mazurek
09:35 Animama - Kapelusz - film animowany, prod. Portugalia, 2017, reż. Alexandra Allen
09:40 Animama - Ten, który panował nad chmurami - film animowany, prod. Francja, 2015, reż. Nicolas Bianco - Levrin
09:45 Animama - Flipped - film animowany
09:50 Animama - Na zdrowie! - film animowany
09:55 Animama - Ptak sześcian - film animowany
10:15 Trzeci punkt widzenia - program publicystyczny
10:55 Serialowa nostalgia

KOMEDIA

12:05 Wielki pan - komedia obyczajowa
14:05 Bilet do kina - I znowu zgrzeszyliśmy, dobry Boże! - komedia
15:55 Kromer Festival Biecz 2021 - Klasyka żywa
17:15 Niedziela z... twórczością Zbigniewa Wodeckiego
19:30 Informacje kulturalne
20:00 Cztery wesela i pogrzeb
22:05 Trzeci punkt widzenia - program publicystyczny
22:45 Wakacyjny dokument - Zobaczyć głos - film dokumentalny
00:30 Broken - dramat
02:15 Informacje kulturalne
02:40 Mocne Kino - Gangster

TV Puls

07:45 Człowiek orkiestra Despotyczny kierownik żeńskiego zespołu tanecznego zakazuje podopiecznym wszelkich relacji z osobnikami płci przeciwnej. Wkrótce mężczyzna znajduje w swoim pokoju niemowlę.
09:35 Legalna blondynka 2
11:30 Blondynka w koszarach
13:30 Goście, goście 2
15:50 Asterix i Obelix kontra Cezar Mieszkańcy wioski stawiają opór Rzymianom dzięki magicznemu napojowi, który daje im nadludzką siłę. Gdy Cezar porywa druida znającego recepturę trunku, na ratunek wyruszają Asterix i Obelix.
18:00 XXII Mazurska Noc Kabaretowa

FILM SENSACYJNY

20:00 Niedziela z gwiazdami: Ocean ognia Kapitan okrętu podwodnego współpracuje z drużyną Navy SEAL w celu uratowania prezydenta Rosji, który podczas zamachu wzięty został do niewoli.
22:15 Poza prawem
00:15 Zabójcza gra
02:15 Zobacz to! Blok powtórkowy: Dyżur - serial dokumentalny
02:55 Taki jest świat - program informacyjny prod. Polska
04:00 Napisała: Morderstwo
05:00 Rodzinny interes - serial obyczajowy

TVN 7

05:05 Szkoła
06:05 Wiza na miłość
07:00 Wyluzuj, Scooby Doo! - serial animowany, USA
07:30 Ten moment
08:00 Kochany urwis - film komedia, USA, 1990, reż. Dennis Dugan, wyk. John Ritter, Jack Warden, Michael Oliver, Gilbert Gottfried, Amy Yasbeck, Michael Richards
09:40 Ukryta prawda - program obyczajowy
12:40 Tylko dla orłów - film wojenny, Wielka Brytania, USA, 1969, reż. Brian G. Hutton, wyk. Richard Burton, Clint Eastwood, Mary Ure, Patrick Wymark, Michael Hordern, Donald Houston
15:55 Błękitna fala - film obyczajowy, USA, Niemcy, 2002, reż. John Stockwell
18:10 Jumper - film sensacyjny

FILM PRZYGODOWY

20:00 10000 lat przed naszą erą - film przygodowy, USA, 2008, reż. Roland Emmerich, wyk. Steven Strait, Camilla Belle, Cliff Curtis, Joel Vogel, Ben Badra
22:25 Krwawy diament - film sensacyjny, USA, Niemcy, 2006, reż. Edward Zwick, wyk. Leonardo DiCaprio, Djimon Hounsou, Jennifer Connelly, Kagiso Kuypers, Arnold Vosloo, Antony Coleman
01:25 Tajemnice pól śmierci
02:25 Druga strona medalu - talk show
02:55 Noc magii

TV 4

06:00 Jaś Fasola **06:30** W zakamarkach mózgu **08:30** Galileo **10:40** Billy Madison Billy Madison marnotrawi młodość na lenistwie, aż w końcu ojciec-milioner postanawia sprawdzić, czy Billy udźwignie w przyszłości ciężar zarządzania majątkiem.
12:35 K2 **14:50** Wychodne mamusiek Wszystko, czego pragnie Alyson wraz z przyjaciółkami, to spokojny wieczór, z dobrą kolacją i konwersacją... czyli długo wyczekiwanego wychodnego dla mam. **16:55** Gwiazdy Kabaretu **20:00** Więcej niż wszystko **22:00** Wstrząsy
00:00 Polowanie na Hitlera: Finał Istnieją przesłanki wskazujące na to, że Hitler mógł nie tylko przeżyć wojnę, ale tuż po niej uciec z Niemiec i ukryć się gdzieś w Ameryce Południowej. **01:50** Jaś Fasola

TV Trwam

09:30 Msza święta z Jasnej Góry **10:35** Przegląd Katolickiego Tygodnika „Niedziela" **10:40** Brat naszego Boga **12:00** Anioł Pański z Ojcem Świętym Franciszkiem **12:15** Papież Polak do Rodaków **12:40** Jestem Puszczą XXI w. **13:35** Władysław hr. Zamoyski – Pan z Wielkopolski – Władca Tatr
14:40 Lasy bliżej nas **15:00** Wieś - to też Polska **16:00** Informacje dnia **16:10** Koncert życzeń **16:45** Prawda a Historia **17:00** Zostań Żołnierzem RP **17:15** Sekrety mnichów **17:30** Sól Ziemi **17:55** Poczet Wielkich Polaków **18:00** Anioł Pański
18:05 Informacje dnia **18:15** Rozmowy niedokończone **19:25** Święty na każdy dzień **19:30** Opowieści z Księgi Cnót **20:00** Informacje dnia **20:20** Różaniec **20:50** Każde życie jest cudem **21:00** Apel

eprasa.pl c7b75916a4

poniedziałek 22 sierpnia

TVP 1

05:15 **Przysięga** - serial
06:05 **Wspaniałe stulecie** - serial kostiumowy
07:00 **Transmisja Mszy Świętej z Sanktuarium Matki Bożej na Jasnej Górze**
07:30 **Okiem Wiary** - magazyn
08:00 **Wiadomości**
08:10 **Pogoda poranna**
08:15 **Kwadrans polityczny**
08:35 **Ranczo** - serial
09:40 **Komisarz Alex** - serial kryminalny
10:40 **Ojciec Mateusz** - serial kryminalny
11:30 **Leśniczówka** - serial obyczajowy
12:00 **Wiadomości**
12:10 **Agrobiznes**
12:30 **Agropogoda** - magazyn
12:35 **Magazyn Rolniczy**
12:50 **BBC w Jedynce** - Szpiedzy wśród zwierząt II cz. 4. Obszary podbiegunowe

SERIAL KOSTIUMOWY

14:00 **Wspaniałe stulecie** - serial kostiumowy
15:00 **Wiadomości**
15:15 **Alarm!** - magazyn
15:35 **Gra słów. Krzyżówka**
16:05 **Przysięga** - serial obyczajowy
17:00 **Teleexpress**
17:15 **Jaka to melodia?** - teleturniej muzyczny
17:55 **Wojenne dziewczyny**
18:55 **Jeden z dziesięciu**
19:30 **Wiadomości**
20:10 **Alarm!** - magazyn
20:30 **Leśniczówka** - serial obyczajowy
21:05 **Bolivar** - serial
22:00 **Ekstradycja 2** - serial
23:10 **Świat bez fikcji**
00:20 **Kongresmen** - dramat
02:00 **Łódź jest pełna**

TVP 2

05:00 **Na sygnale** - serial fabularyzowany
05:30 **M jak miłość** - serial
06:25 **Pasterz** - serial dokumentalny
06:55 **Rodzinka.pl** - serial komediowy
07:30 **Pytanie na śniadanie**
10:35 **Panorama**
10:45 **Pytanie na śniadanie**
11:15 **Złotopolscy** - telenowela
12:30 **Koło fortuny** - teleturniej
13:15 **Zranione ptaki** - serial obyczajowy
14:05 **Va Banque** - teleturniej
14:35 **Na sygnale** - serial
15:10 **Wydział kryminalny Kitzbühel** - serial
16:00 **Koło fortuny**
16:35 **Familiada** - teleturniej
17:15 **Zakazany owoc**
18:00 **Panorama**
18:20 **Va Banque** - teleturniej
18:45 **Zranione ptaki** - serial

SERIAL OBYCZAJOWY

19:35 **Barwy szczęścia** - serial obyczajowy
20:10 **Miłość w Andaluzji** - komedia romantyczna, prod. Francja, 2019, reż. Stephane Malhuret, wyk. Agustin Galiana
22:00 **Ostatnia akcja** - komedia sensacyjna, reż. Michał Rogalski, wyk. Jan Machulski, Marian Kociniak, Barbara Krafftówna, Alina Janowska, Lech Ordon
23:45 **O mnie się nie martw**
00:45 **Klient** - dramat, prod. Iran, Francja, 2016, reż. Asghar Farhadi
03:00 **Na rozstaju uczuć** - film obyczajowy
04:40 **Zakończenie**

TVN

05:20 **Uwaga!** - magazyn
05:35 **Nowa Maja w ogrodzie**
06:00 **Akademia ogrodnika**
06:10 **Ukryta prawda**
07:05 **Tajemnice miłości**
08:00 **Kuchenne rewolucje** - program kulinarno-rozrywkowy
09:00 **Dzień Dobry TVN** - magazyn
11:45 **Ukryta prawda** - program obyczajowy
12:55 **Tajemnice miłości**
14:00 **Ukryta prawda** - program obyczajowy
15:05 **Ukryta prawda** - program obyczajowy
16:10 **Ten moment**
16:45 **Kuchenne rewolucje** - program kulinarno-rozrywkowy
17:55 **Ukryta prawda** - program obyczajowy
19:00 **Fakty**
19:55 **Uwaga!** - magazyn
20:10 **Doradca smaku**

SERIAL OBYCZAJOWY

20:15 **Na Wspólnej** - serial obyczajowy, Polska
20:55 **Milionerzy** - program rozrywkowy
21:35 **W morzu ognia** - film sensacyjny, USA, 1997, reż. Félix Enriquez Alcalá, wyk. Steven Seagal, Marg Helgenberger, Kris Kristofferson, Harry Dean Stanton, Stephen Lang
23:50 **Ślub od pierwszego wejrzenia**
02:00 **Co za tydzień** - magazyn
02:45 **Wewnętrzny wróg** - serial, USA
03:40 **Uwaga!** - magazyn
04:00 **Noc magii**
05:20 **Kto was tak urządził**

POLSAT

06:00 **Nowy dzień z Polsat**
08:40 **Malanowski i Partnerzy**
09:40 **Sekrety rodziny**
10:40 **Dlaczego ja?**
11:40 **Gliniarze**
12:50 **Wydarzenia**
13:20 **Interwencja**
13:40 **Trudne sprawy**
14:40 **Dlaczego ja?**
15:50 **Wydarzenia**
16:10 **Pogoda**
16:15 **Interwencja**
16:40 **Gliniarze**
17:40 **Sekrety rodziny**
18:50 **Wydarzenia**
19:25 **Gość wydarzeń**
19:45 **Sport**
19:55 **Pogoda**
20:05 **MEGA HIT - Niezniszczalni 3** Podczas kolejnej, z pozoru rutynowej akcji, Barney Ross i jego ekipa trafiają na starego przyjaciela, Stonebanksa, który zszedł na złą drogę.

KOMEDIA

22:50 **Wojna żeńsko-męska** Historia bezrobotnej dziennikarki, która walczy z nadwagą i brakami na koncie skuteczniej niż Bridget Jones i choć o mężczyznach wie znacznie więcej niż wszystkie Lejdis razem wzięte, znalezienie tego właściwego będzie wymagało od niej nie lada wysiłku.
01:10 **Liga niezwykłych dżentelmenów**
03:35 **Świat według Kiepskich**
04:20 **Kabaretowa Ekstraklasa**
04:40 **Disco Gramy** - program rozrywkowy prod. Polska
05:25 **Telezakupy TV Okazje**

TVP Kultura

07:00 **Teledyski**
07:55 **Wydarzenie aktualne**
08:25 **Co dalej?** - program publicystyczny
09:05 **Złote królestwo** - dramat, prod. USA, 2015, reż. Brian Perkins, wyk. Shine Htet Zaw, Ko Yin Saw Ri, Ko Yin Than Maung
11:00 **Chłopi** - serial
12:05 **Doktor Ewa** - serial
12:55 **Ameryka** - film
13:30 **Reżyserzy** - cykl dokumentalny
14:30 **Straszny sen Dzidziusia Górkiewicza** - komedio-dramat, reż. Kazimierz Kutz, wyk. Edward Dziewoński, Katarzyna Skrzynecka, Stanisława Celińska, Janusz Gajos, Jan Peszek, Artur Barciś, Marek Kondrat, Leonard Pietraszak, Zbigniew Zamachowski, Zofia Czerwińska

DRAMAT

16:35 **Pętla** - dramat
18:30 **Informacje kulturalne**
18:50 **Serialowa nostalgia** - Podróż za jeden uśmiech - serial
20:00 **Kultura jest kobietą** - Maudie - film obyczajowy, prod. Kanada, 2016
22:10 **Powidoki** - Carl Schmitt - Pojęcie polityczności
22:40 **Kobiety za kamerą** - cykl dokumentalny
23:55 **Cztery wesela i pogrzeb** - film prod. Wielka Brytania, 1994, reż. Mike Newell, wyk. Hugh Grant
02:00 **Kino nocne** - Handlarz cudów - dramat
03:55 **To ja, złodziej** - komedia sensacyjna

TV Puls

06:00 **Kobra - oddział specjalny**
08:00 **Lombard. Życie pod zastaw** - serial obyczajowy
11:00 **Reporterzy. Z życia wzięte**
12:00 **Lombard. Życie pod zastaw** - serial obyczajowy
13:00 **Rodzinny interes** - serial obyczajowy
14:00 **Reporterzy. Z życia wzięte**
15:00 **Prawdziwe motywy** - serial kryminalny
16:00 **Rodzinny interes** - serial obyczajowy prod. Polska
17:00 **Lombard. Życie pod zastaw** - serial obyczajowy
20:00 **Poniedziałkowy Hit: Eliminatorzy** Agent federalny musi walczyć o życie...

DRAMAT

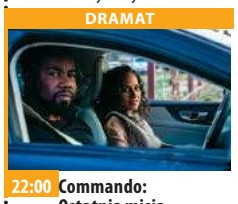

22:00 **Commando: Ostatnia misja** Agent DEA z zespołem stresu pourazowego wraca do domu po nieudanej misji i musi teraz chronić swoją rodzinę przed niedawno uwolnionym skazańcem i jego poplecznikami.
23:55 **Co ty wiesz o swoim dziadku?**
02:00 **Zobacz to! Blok powtórkowy: Taki jest świat** - program informacyjny
03:00 **Lombard. Życie pod zastaw** - serial obyczajowy prod. Polska
04:00 **Menu na miarę** - program kulinarny

TVN 7

05:20 **Szpital** - program obyczajowy
06:20 **Papiery na szczęście** - serial, Polska
07:25 **Idealna niania** - program obyczajowy
08:10 **Ukryta prawda** - program obyczajowy
11:10 **Sprzątaczki** - program obyczajowy
11:55 **Szpital** - program obyczajowy
12:55 **SOS Ekipy w akcji**
13:55 **Sędzia Anna Maria Wesołowska**
14:55 **Zagadki losu**
15:55 **Ukryta prawda** - program obyczajowy
17:00 **SOS Ekipy w akcji**
18:00 **Medium z Long Island**
19:00 **Ukryta prawda** - program obyczajowy
20:00 **Jak się pozbyć cellulitu** - film komedia, Polska, 2011

FILM PRZYGODOWY

22:25 **10000 lat przed naszą erą** - film przygodowy, USA, 2008, reż. Roland Emmerich, wyk. Steven Strait, Camilla Belle, Cliff Curtis, Joel Vogel, Ben Badra
00:45 **Przeprawa** - film dramat, USA, 2009, reż. Wayne Kramer, wyk. Harrison Ford, Ashley Judd, Ray Liotta, Alice Braga Pluton artylerii sowieckich żołnierzy w wyniku chaosu organizacyjnego gubi się na froncie.
02:55 **Noc magii** - program ezoteryczny prod. Polska

TV 4

06:00 Strażnik Teksasu **08:00** Nasz Nowy Dom **09:00** Pierwsza miłość **09:50** Pierścionek z rubinem **10:55** Ryzykanci **11:55** Sędzia Judy **13:55** STOP Drogówka **15:55** Nowe Sekrety Sąsiadów **16:55** Pierścionek z rubinem **18:00** Hawaje 5-0 **19:00** Policjantki i Policjanci **20:00** Sprawiedliwi - Wydział Kryminalny **21:00** Psy mafii **23:25** Wzór Agent FBI Don Eppes pracuje nad szczególnie trudnymi sprawami. Właśnie próbuje rozwikłać kolejną, ale mu się to nie udaje. Z pomocą przychodzi mu jego brat Charlie - genialny matematyk. Wspólnie udaje im się rozwikłać pierwszą sprawę. **01:20** Anatomia głupoty **01:50** Śmierć na 1000 sposobów **02:50** SuperLudzie **03:50** Trans World Sport 2022

TV Trwam

10:00 Informacje dnia **10:15** Rozmowy niedokończone **11:20** Stan Bezpieczeństwa Państwa **11:30** Przyroda w Obiektywie **11:45** 100 cudownych miejsc na świecie **11:55** Święty na każdy dzień **12:00** Anioł Pański **12:03** Informacje dnia **12:20** Mojżesz **13:10** Muzyczne chwile **13:25** Słowo życia **13:30** Msza święta z Jasnej Góry **14:20** 100 cudownych miejsc na świecie **14:30** Próba wiary **15:20** Pianistą być! **15:50** Ma się rozumieć **16:00** Informacje dnia **16:10** Sanktuaria polskie **16:30** Zew natury **16:55** Spotkania z lasem **17:05** Świadkowie **17:30** Spotkanie Rodziny Radia Maryja w sanktuarium w sanktuarium MB Fatimskiej **20:00** Informacje dnia **20:20** Różaniec **20:50** Serce dla Ukrainy **21:00** Apel

wtorek 23 sierpnia

TVP 1

05:10 **Przysięga** - serial obyczajowy
06:00 **Wspaniałe stulecie** - serial kostiumowy
07:00 **Transmisja Mszy Świętej z Sanktuarium Matki Bożej**
07:30 **Kościół z bliska**
08:00 **Wiadomości**
08:10 **Pogoda poranna**
08:15 **Kwadrans polityczny**
08:40 **Ranczo** - serial
09:45 **Komisarz Alex** - serial kryminalny
10:40 **Ojciec Mateusz** - serial kryminalny
11:30 **Leśniczówka** - serial obyczajowy
12:00 **Wiadomości**
12:10 **Agrobiznes**
12:30 **Agropogoda** - magazyn
12:35 **Magazyn Rolniczy**
12:50 **Natura w Jedynce**
14:00 **Wspaniałe stulecie**
15:00 **Wiadomości**
15:15 **Alarm!** - magazyn

TELETURNIEJ

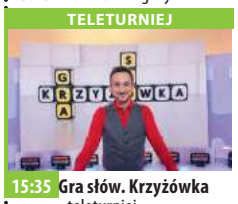

15:35 **Gra słów. Krzyżówka** - teleturniej
16:05 **Przysięga** - serial obyczajowy
17:00 **Teleexpress**
17:15 **Jaka to melodia?**
17:55 **Wojenne dziewczyny**
18:55 **Jeden z dziesięciu**
19:30 **Wiadomości**
20:10 **Alarm!** - magazyn
20:30 **Leśniczówka** - serial
21:05 **Bolivar** - serial
22:00 **Ekstradycja 2** - serial
23:05 **Ocaleni** - reality show
00:10 **Przebiegła gra** - film akcji, prod. Australia, Kanada, USA, 2013
01:55 **Wyrok za prawdę** - dramat, prod. USA
03:55 **Zaufać Światowej Organizacji Zdrowia**

TVP 2

05:00 **Na sygnale** - serial fabularyzowany
05:35 **M jak miłość** - serial
06:25 **Wiara widziana oczami dziecka** - reportaż
06:55 **Rodzinka.pl** - serial komediowy
07:30 **Pytanie na śniadanie**
10:35 **Panorama**
10:45 **Pytanie na śniadanie**
11:15 **Złotopolscy**
12:30 **Koło fortuny** - teleturniej
13:15 **Zranione ptaki** - serial obyczajowy
14:05 **Va Banque** - teleturniej
14:35 **Na sygnale** - serial fabularyzowany
15:10 **Wydział kryminalny Kitzbühel** - serial
16:00 **Koło fortuny**
16:35 **Familiada** - teleturniej
17:15 **Zakazany owoc**
18:00 **Panorama**
18:20 **Va Banque** - teleturniej
18:45 **Zranione ptaki** - serial

SERIAL OBYCZAJOWY

19:35 **Barwy szczęścia** - serial obyczajowy
20:10 **Skarbiec** - film kryminalny, prod. USA, 2016, reż. Benjamin Brewer, Alex Brewer, wyk. Nicolas Cage, Elijah Wood, Jerry Lewis, Steven Williams
21:55 **Gra Endera** - film science fiction, prod. USA, 2013, reż. Gavin Hood, wyk. Harisson Ford, Asa Butterfield
24:00 **Ludzkie historie**
01:05 **Miłość w Andaluzji** - komedia romantyczna
02:55 **Epidemie: niewidzialny wróg**
04:00 **Rodzinka.pl** - serial
04:35 **Zakończenie**

TVN

05:55 **Uwaga!** - magazyn
06:10 **Ukryta prawda** - program obyczajowy
07:05 **Tajemnice miłości**
08:00 **Kuchenne rewolucje** - program kulinarno-rozrywkowy
09:00 **Dzień Dobry TVN** - magazyn
11:40 **Doradca smaku**
11:50 **Ukryta prawda** - program obyczajowy
12:55 **Tajemnice miłości**
14:00 **Ukryta prawda** - program obyczajowy
16:10 **Ten moment**
16:45 **Kuchenne rewolucje** - program kulinarno-rozrywkowy
17:55 **Ukryta prawda** - program obyczajowy
19:00 **Fakty**
19:35 **Sport**
19:45 **Pogoda**
19:55 **Uwaga!** - magazyn
20:10 **Doradca smaku**

SERIAL OBYCZAJOWY

20:15 **Na Wspólnej** - serial obyczajowy, Polska
20:55 **Milionerzy**
21:35 **Ocean's Eleven: Ryzykowna gra** - film sensacyjny, USA, 2001, reż. Steven Soderbergh, wyk. George Clooney, Brad Pitt, Julia Roberts, Matt Damon, Andy Garcia, Don Cheadle, Eddie Jemison, Bernie Mac, Elliott Gould
23:55 **Kuba Wojewódzki** - talk show
01:05 **Zabójcza broń** - serial, USA
02:10 **Uwaga!** - magazyn prod. Polska
02:30 **Noc magii**
03:55 **Kto was tak urządził**

POLSAT

06:00 **Nowy dzień z Polsat News**
08:40 **Malanowski i Partnerzy**
09:40 **Sekrety rodziny**
10:40 **Dlaczego ja?**
11:40 **Gliniarze**
12:50 **Wydarzenia**
13:20 **Interwencja**
13:40 **Trudne sprawy**
14:40 **Dlaczego ja?**
15:50 **Wydarzenia**
16:10 **Pogoda**
16:15 **Interwencja**
16:40 **Gliniarze**
17:40 **Sekrety rodziny**
18:50 **Wydarzenia**
19:25 **Gość wydarzeń**
19:45 **Sport**
19:55 **Pogoda**
20:05 **Jack Reacher: Nigdy nie wracaj** Kierująca jednostką dochodzeniową major Susan Turner zostaje niesłuszne oskarżona o zdradę kraju.

FILM SENSACYJNY

22:45 **Bez litości** Denzel Washington gra McCalla, człowieka, który odciął się od tajemniczej przeszłości, by rozpocząć nowe, spokojne życie. Ale kiedy spotyka Teri, młodą dziewczynę, zmuszoną do współpracy przez niebezpiecznych rosyjskich gangsterów, nie może pozostać bezczynny - musi jej pomóc.
01:40 **Niezniszczalni 3** - film sensacyjny
04:20 **Kabaretowa Ekstraklasa**
04:40 **Disco Gramy** - program rozrywkowy prod. Polska
05:25 **Telezakupy TV Okazje**

TVP Kultura

07:00 **Teledyski**
07:40 **Informacje kulturalne**
08:15 **Powidoki** - Carl Schmitt - Pojęcie polityczności
08:45 **Którędy po sztukę** - Władysław Hasior
09:05 **Pętla** - dramat, reż. Wojciech Jerzy Has, wyk. Gustaw Holoubek, Aleksandra Śląska
11:00 **Doktor Ewa** - serial
12:55 **Dwie Dorotki** - film animowany, reż. Zenon Wasilewski
13:30 **Trzech lutników, troje skrzypiec** - film dokumentalny, prod. Szwajcaria, 2017, reż. Roberta Pedrini
14:35 **Fachowiec** - film obyczajowy, reż. Krzysztof Gruber, wyk. Cezary Morawski, Jerzy Bończak, Marek Frąckowiak, Jacek Kałucki, Gustaw Lutkiewicz, Emil Karewicz

FILM OBYCZAJOWY

16:35 **Lisbon Story** - film obyczajowy, prod. Niemcy, Portugalia, 1994, reż. Wim Wenders, wyk. Rüdiger Vogler, Patrick Bauchau, Vasco Sequeira, João Canijo
18:30 **Informacje kulturalne**
18:50 **Serialowa nostalgia**
20:00 **Lekkie obyczaje** - Porozmawiajmy o kobietach - film obyczajowy
21:50 **Co dalej?** - program publicystyczny
22:30 **Portrety** - Gene Kelly: życie i taniec - film
23:40 **Kultura jest kobietą** - Maudie - film
01:45 **Informacje kulturalne**
02:15 **Z klasyką przez Polskę** - Bielawa

TV Puls

06:00 **Kobra - oddział specjalny**
08:00 **Lombard. Życie pod zastaw** - serial
11:00 **Reporterzy. Z życia wzięte**
12:00 **Lombard. Życie pod zastaw** - serial
13:00 **Rodzinny interes** - serial obyczajowy
14:00 **Reporterzy. Z życia wzięte**
15:00 **Prawdziwe motywy**
16:00 **Rodzinny interes** - serial obyczajowy
17:00 **Lombard. Życie pod zastaw** - serial obyczajowy
20:00 **Szanghajska robota** Aby odbudować swoją reputację, agent bezpieczeństwa, Danny Stratton, godzi się na misję wywiezienia cennego artefaktu z Szanghaju.
22:00 **Żądza śmierci**

FILM SENSACYJNY

00:00 **Asy bez kasy** Ekipa nieobliczalnych amatorów kradnie 17 mln dolarów z pancernego skarbca. Czy „geniusze zbrodni" zdołają wymknąć się policyjnej obławie?
02:00 **Lombard. Życie pod zastaw** - serial obyczajowy prod. Polska
03:00 **Zobacz to! Blok powtórkowy: Biesiada na cztery pory roku**
03:55 **Menu na miarę** - program kulinarny prod. Polska
05:00 **Rodzinny interes** - serial obyczajowy prod. Polska

TVN 7

05:20 **Szpital** - program obyczajowy
06:20 **Papiery na szczęście** - serial, Polska
07:25 **Idealna niania** - program obyczajowy
08:10 **Ukryta prawda** - program obyczajowy
11:10 **Sprzątaczki** - program obyczajowy
11:55 **Szpital** - program obyczajowy
12:55 **SOS Ekipy w akcji**
13:55 **Sędzia Anna Maria Wesołowska**
14:55 **Zagadki losu**
15:55 **Ukryta prawda** - program obyczajowy
17:00 **SOS Ekipy w akcji**
18:00 **Medium z Long Island**
19:00 **Ukryta prawda** - program obyczajowy
20:00 **Zabójcza broń II** - film sensacyjny, USA, 1989

FILM SENSACYJNY

22:25 **Sherlock Holmes** - film sensacyjny, prod. USA, Wielka Brytania, Niemcy, 2009, reż. Guy Ritchie, wyk. Robert Downey Jr., Jude Law, Rachel McAdams, Mark Strong, Eddie Marsan
01:00 **Dr T i kobiety** - film obyczajowy, USA, Niemcy, 2000, reż. Robert Altman, wyk. Richard Gere, Helen Hunt, Farrah Fawcett, Shelley Long, Kate Hudson, Liv Tyler, Laura Dern
03:30 **Noc magii** - program ezoteryczny prod. Polska

TV 4

06:00 Strażnik Teksasu **08:00** Nasz Nowy Dom **09:00** Pierwsza miłość **09:50** Pierścionek z rubinem **10:55** Ryzykanci **11:55** Sędzia Judy **13:55** STOP Drogówka **15:55** Nowe Sekrety Sąsiadów **16:55** Pierścionek z rubinem **18:00** Hawaje 5-0 **19:00** Policjantki i Policjanci **20:00** Sprawiedliwi - Wydział Kryminalny **21:00** Więcej niż wszystko Kierowca wielkiej ciężarówki Lincoln Hawk, po latach wraca do porzuconej przed laty rodziny. **23:00** Underworld Na Ziemi w ciągu wieków, niezauważane przez ludzi, wyrosły dwie rywalizujące ze sobą rasy: arystokratyczne, dobrze wykształcone Wampiry oraz brutalni i siejący grozę Lykanie. **01:35** Śmierć na 1000 sposobów **02:30** Ucho Prezesa

TV Trwam

12:00 Anioł Pański **12:03** Informacje dnia **12:20** Mojżesz - 10 przykazań **13:10** Muzyczne chwile **13:25** Słowo życia **13:30** Msza święta **14:20** 100 cudownych miejsc **14:30** Gala Operetkowa **15:40** Warkocz królewny Wisły **15:50** Ma się rozumieć **16:00** Informacje dnia **16:10** Jestem mamą **16:25** Chryste Ratuj **16:50** Wakacje z Chopinem **17:10** Prosto o gospodarce **17:30** Zostań Żołnierzem RP **17:50** Muzyczne chwile **17:55** Poczet Wielkich Polaków **18:00** Anioł Pański **18:05** Informacje dnia **18:15** Rozmowy niedokończone **19:25** Święty na każdy dzień **19:30** Każdy maluch to potrafi **19:45** Modlitwa z telefonicznym udziałem dzieci **20:00** Informacje dnia **20:20** Różaniec **20:50** Serce dla Ukrainy **21:00** Apel

eprasa.pl c7b75916a4

ROZRYWKOWE TO i OWO nr 280

Redaguje: Władysław Firlik

1. GDZIE JESTEŚ, ŻONO ?!

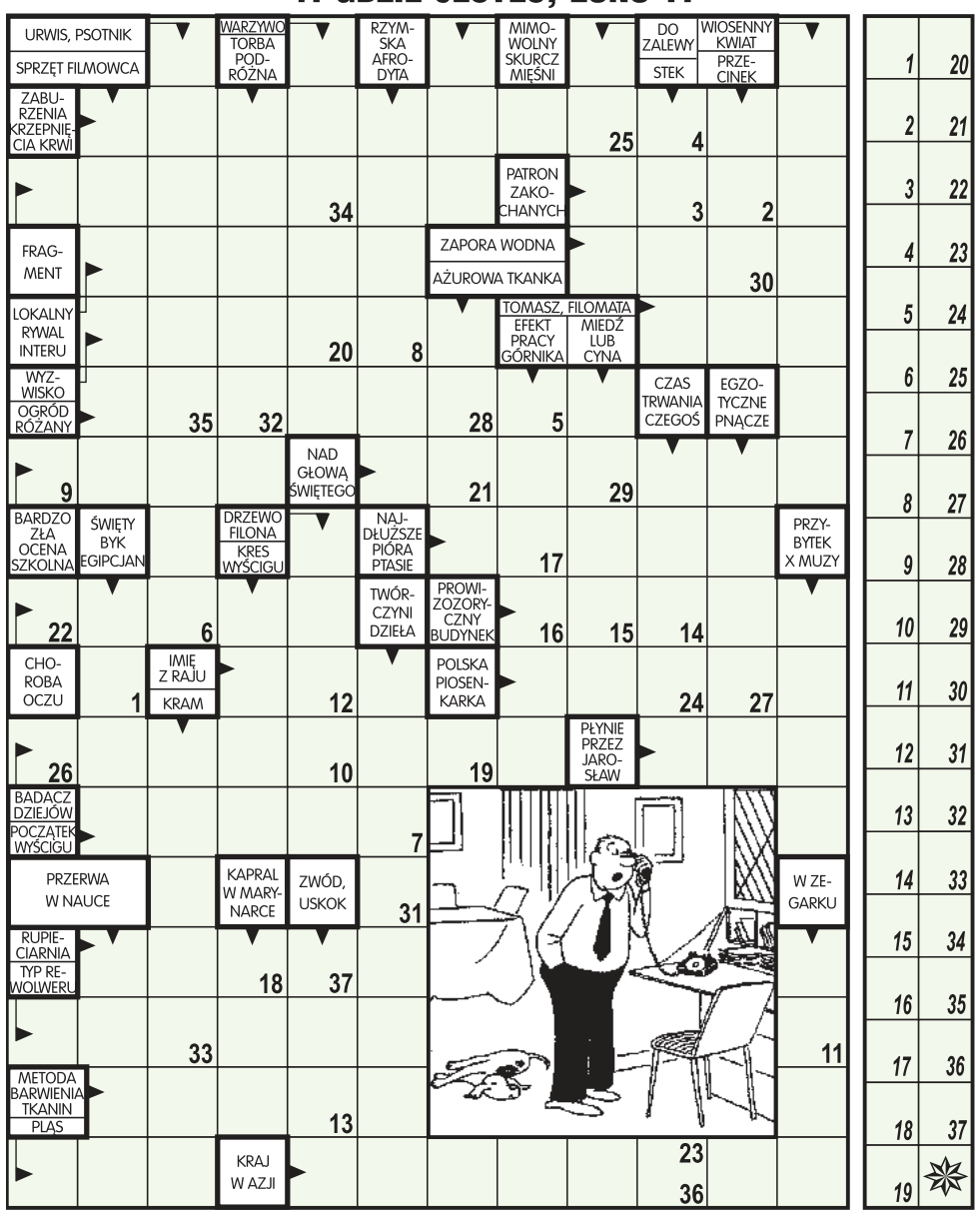

Litery z pól ponumerowanych od 1 do 37 utworzą słowa męża do słuchawki.

2. SŁAWNI LUDZIE - WIROWO

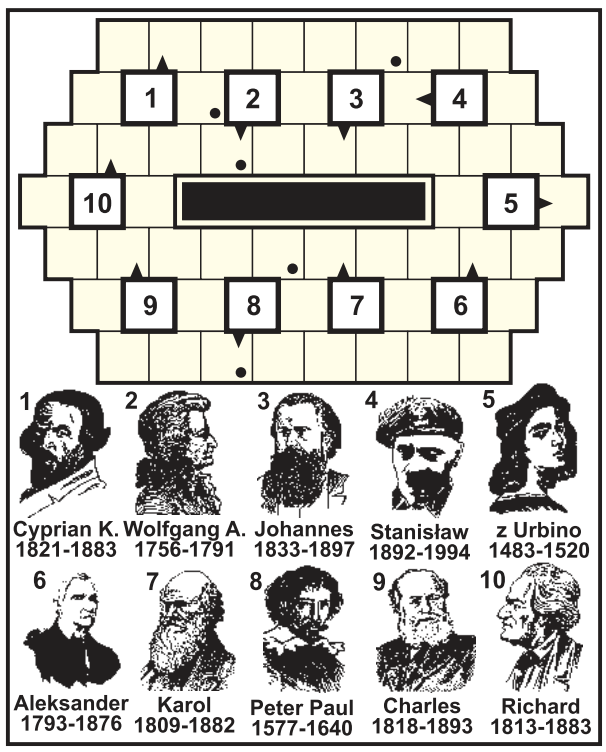

Litery z pól zaznaczonych czytane kolejno od GÓRY, utworzą ostateczne rozwiązanie związane z tematem.

3. REBUS METAGRAMOWY

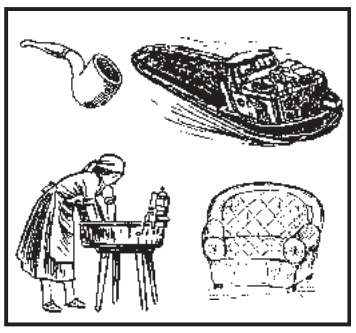

W każdym odgadniętym słowie należy zmienić jedną literę tak, aby powstało rozwiązanie o początkowych literach: F. B. B. Ś.

4. PALINDROM

W boksie _ _ _ _ / _ /
_ _ _ _ _ _ jego
robi wrażenie ogromnego.
Inni mówią, że to klasa
w biciu hakiem niżej pasa.

5. DOMINO

5	2	6
1		3
5	4	4

Wszystkie 4 kamienie domina należy tak poprzestawiać, aby w każdym rzędzie i kolumnie suma oczek wynosiła po 10.

6. SZARADA ANAGRAMOWA

Lato tańczy na trzy pas,
A NA twarzy słońce ma.
Wietrzyk kłosy muska, źdźbła
I adagio w liściach gra.
Promień słońca kwiaty **MALW**
kąpie ciepło w tęczy barw.
OKNA lipca złotem skrzą,
na **TLE** roku błyszczą, lśnią.
L = 6, M = 9.

DO ZOBACZENIA JUŻ ZA TYDZIEŃ

7. HOMONIM

Moja żona gra na pianinie,
ja zaś często swe skrzypce stroję.
Jednak jest harmonia w rodzinie,
bo _ _ _ _ _ lubimy _ _ _ _ _ .

8. CO BRAKUJE ?

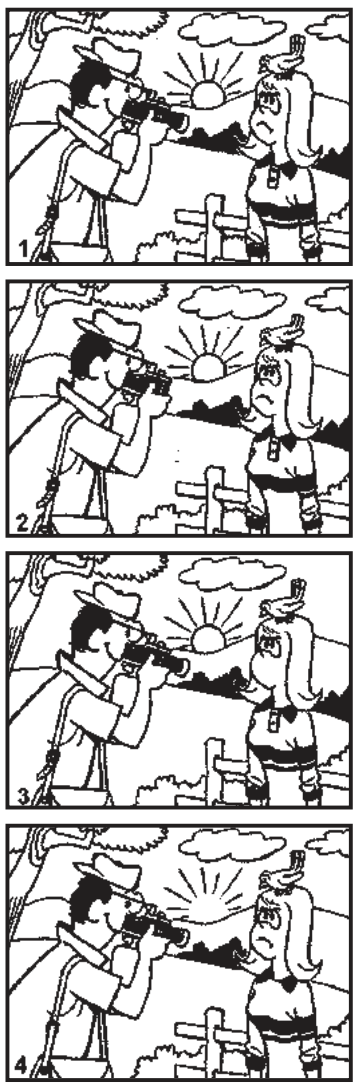

Na rysunkach 2, 3, 4 brakują po 4 drobne szczegóły, które znajdują się na oryginale (rys. 1). Znajdź te brakujące rzeczy.

9. PO KILKU LATACH

Małżonkowie w podróży poślubnej obserwują piękne miasto (rys. lewy). Za kilka lat wrócili w to samo miejsce (rys. prawy), ale nie wszystko w architekturze jest takie samo, jakie było kiedyś. Zaznacz co najmniej 5 różnic architektonicznych na prawej ilustracji.

10. WIRÓWKA OBRAZKOWA

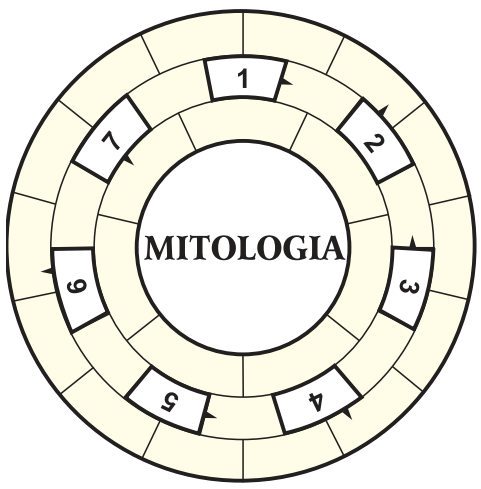

Wpisz do diagramu prawoskrętnie wszystkie nazwy rysunków tak, aby bezbłędnie powstało rozwiązanie tego zadania.

11. KRZYŻÓWKA OBRAZKOWA

Litery z pól zaznaczonych czytane kolejno rzędami, utworzą rozwiązanie.

ROZRYWKOWE TO i OWO
KUPON - 280

12. ANAGRAM

Plaża niczym _ _ _ _ _ _ _ _ _ , może
_ _ _ _ _ _ _ _ _ się w wodzie pomoże.

13. PALINDROM

Jeźdźca drażni rywal co dzień,
zaś _ _ _ _ _ _ / _ _ _ w przeszkodzie.

eprasa.pl c7b75916a4

Nowy Dwór Mazowiecki, 09.08.2022r.

AB.6740.347.2022

OBWIESZCZENIE

Na podstawie art. 61 § 4 w związku z art. 10 § 1, art. 49 ustawy z dnia 14 czerwca 1960 r. – Kodeks postępowania administracyjnego (tj. Dz.U. z 2021r., poz. 735 ze zm.) oraz art. 11d ust. 5 ustawy z dnia 10.04.2003r. o szczególnych zasadach przygotowania i realizacji inwestycji w zakresie dróg publicznych (tj. Dz. U. z 2022r., poz. 176) **Starosta Nowodworski zawiadamia**, że zostało wszczęte postępowanie administracyjne na wniosek Wójta Gminy Czosnów ul. Gminna 6, 05-152 Czosnów z dnia 11.07.2022r., w sprawie zezwolenia na realizację inwestycji drogowej polegającej na **rozbudowie dróg gminnych nr 240169W (ul. Brzozowa) i nr 240175W (ul. Dworska) oraz budowie planowanych dróg gminnych KDD3 i KDD5 w gminie Czosnów** obejmującej niżej wymienione działki ewidencyjne lub ich części:

a. Działki niebędące własnością inwestora przeznaczone pod inwestycję:

Gmina Czosnów, Obręb 0010 Czeczotki

141402_2.0010.359/1 * (**359/3**, 359/4), 141402_2.0010.356/2 * (**356/10**, 356/11), 141402_2.0010.354*(**354/1**,354/2),141402_2.0010.353*(**353/1**,353/2),141402_2.0010.352 * (**352/1**, 352/2), 141402_2.0010.351 * (**351/1**, 351/2), 141402_2.0010.350/1 * (**350/2**, 350/3), 141402_2.0010.392/3 * (**392/7**, 392/8), 141402_2.0010.283/1 * (**283/4**, 283/5), 141402_2.0010.342*(**342/1**,342/2),141402_2.0010.341*(**341/1**,341/2),141402_2.0010.340 * (**340/1**, 340/2), 141402_2.0010.339 * (**339/1**, 339/2), 141402_2.0010.338 * (**338/1**, 338/2), 141402_2.0010.337/2 * (**337/4**, 337/5), 141402_2.0010.337/3 * (**337/6, 337/7**, 337/8), 141402_2.0010.335 * (**335/1**, 335/2), 141402_2.0010.334 * (**334/1**, 334/2), 141402_2.0010.333*(**333/1**,333/2),141402_2.0010.331*(**331/1**,331/2),141402_2.0010.329 * (**329/1**, 329/2), 141402_2.0010.327 * (**327/1**, 327/2), 141402_2.0010.325 * (**325/1**, 325/2), 141402_2.0010.324/4 * (**324/5**, 324/6), 141402_2.0010.323 * (**323/1**, 323/2), 141402_2.0010.321*(**321/1**,321/2),141402_2.0010.320*(**320/1**,320/2),141402_2.0010.319 * (**319/1**, 319/2), 141402_2.0010.336;

Gmina Czosnów, Obręb 0036 Wrzosówka

141402_2.0036.2/2 * (2/17, **2/18**), 141402_2.0036.3/2 * (**3/6**, 3/7), 141402_2.0036.3/3 * (3/8, **3/9**), 141402_2.0036.3/5 * (3/12, **3/13**), 141402_2.0036.41/13 * (41/23, **41/24, 41/25**), 141402_2.0036.41/18 * (41/26, **41/27**), 141402_2.0036.41/20 * (41/28, **41/29**), 141402_2.0036.42/12*(42/23,**42/24**),141402_2.0036.48*(48/1,**48/2**),141402_2.0036.51/3 * (**51/7**, 51/8), 141402_2.0036.51/4 * (**51/9**, 51/10), 141402_2.0036.53/9 * (53/14, **53/15**), 141402_2.0036.54/4 * (54/13, **54/14**), 141402_2.0036.54/5 * (54/15, **54/16**), 141402_2.0036.155/1*(**155/3**,155/4),141402_2.0036.51/2*(**51/5**,51/6),141402_2.0036.55 * (**55/1**, 55/2);

b. Działki będące własnością inwestora przeznaczone pod inwestycję:

Gmina Czosnów, Obręb 0010 Czeczotki

141402_2.0010.398 * (**398/1**, 398/2), 141402_2.0010.405 * (**405/1**, 405/2, **405/3**, 405/4);

Gmina Czosnów, Obręb 0036 Wrzosówka

141402_2.0036.**49**, 141402_2.0036.**53/11**, 141402_2.0036.**52/2**, 141402_2.0036.**41/19**, 141402_2.0036.**53/8**, 141402_2.0036.**53/10**, 141402_2.0036.**42/19**, 141402_2.0036.**41/21**; 141402_2.0036.3/4 * (3/10, **3/11**);

*(*działka podlegająca podziałowi - w nawiasach wyszczególniono działki po podziale;* **pogrubionym drukiem** *zaznaczono działki przeznaczone pod inwestycję drogową);*

c. Działki przeznaczone pod przebudowę innej drogi publicznej DG 240169W (ul. Różana)

Gmina Czosnów, Obręb 0010 Czeczotki

141402_2.0010.397;

d. Działki przeznaczone pod przebudowę innej drogi publicznej DP 2405W (ul. Wojska Polskiego)

Gmina Czosnów, Obręb 0036 Wrzosówka

141402_2.0036.85;

e. Nieruchomości lub ich części, z których korzystanie będzie ograniczone ze względu na przebudowę sieci uzbrojenia terenu

Gmina Czosnów, Obręb 0010 Czeczotki

141402_2.0010.283/1;

Gmina Czosnów, Obręb 0036 Wrzosówka

141402_2.0036.41/18, 141402_2.0036.42/18, 141402_2.0036.41/16, 141402_2.0036.148, 141402_2.0036.42/6, 141402_2.0036.43/3, 141402_2.0036.150, 141402_2.0036.54/8, 141402_2.0036.155/1;

Pouczenie

Zgodnie z art. 10 §1 ustawy z dnia 14 czerwca 1960 roku Kodeks postępowania administracyjnego (tj. Dz.U. z 2021r., poz. 735 ze zm.) - Organy administracji publicznej obowiązane są zapewnić stronom czynny udział w każdym stadium postępowania, a przed wydaniem decyzji umożliwić im wypowiedzenie się co do zebranych dowodów i materiałów oraz zgłoszonych żądań – strony niniejszego postępowania mogą zapoznać się z aktami sprawy w trakcie prowadzonego postępowania w Wydziale Architektury i Budownictwa Starostwa Powiatowego w Nowym Dworze Mazowieckim, ul. I. Paderewskiego 1B w godzinach pracy urzędu.

Zgodnie z art. 11 d ust. 9 i 10 ustawy z dnia 10 kwietnia 2003r. o szczególnych zasadach przygotowania i realizacji inwestycji w zakresie dróg publicznych (tj. Dz. U. z 2022r. poz.176) z dniem zawiadomienia o wszczęciu postępowania w sprawie wydania decyzji o zezwoleniu na realizację inwestycji drogowej, nieruchomości stanowiące własność Skarbu Państwa bądź jednostek samorządu terytorialnego, objęte wnioskiem o wydanie decyzji o zezwoleniu na realizację inwestycji drogowej, nie mogą być przedmiotem obrotu w rozumieniu przepisów o gospodarce nieruchomościami. Czynność prawna dokonana z naruszeniem powyższego zakazu jest nieważna.

Jednocześnie zawiadamiam, że zgodnie z art. 49 ustawy z dnia 14 czerwca 1960r. Kodeks postępowania administracyjnego (tj. Dz. U. 2021r. poz.735 ze zm.), zawiadomienie stron postępowania uważa się za dokonane **po upływie 14 dni od dnia publicznego ogłoszenia** w Starostwie Powiatowym w Nowym Dworze Mazowieckim przy ul. I. Paderewskiego 1B , w Urzędzie Gminy Czosnów przy ul. Gminnej 6, urzędowych publikatorach teleinformatycznych – Biuletynie Informacji Publicznej w/w urzędów, a także w prasie lokalnej „Tygodnik Nowodworski.

Z up. STAROSTY NOWODWORSKIEGO
WICESTAROSTA /-/Paweł Calak

DMK NIERUCHOMOŚCI
Sprzedajesz lub kupujesz mieszkanie?
ZGŁOŚ SIĘ DO NAS
Zapewniamy kompleksową obsługę
Pomagamy w uzyskaniu kredytu
784 611 270, 605 325 056

PRACA

dam pracę

Elektryk-hydraulik-monter klimatyzacji-magazynier-mechanik-automatyk serwisant chłodnictwa-atrakcyjne wynagrodzenie 664 473 560
LEG 52615

Magazynier. Atrakcyjne wynagrodzenie 664473560
LEG 52614

Młodego mężczyznę do przyuczenia 664 473 560
LEG 52616

szukam pracy

- Zajmę się odprowadzaniem i przyprowadzaniem dzieci ze szkoły lub przedszkola, referencje, Legionowo, tel. 507456999
LEG 52628

AUTO-MOTO

sprzedam

- Kia Ceed 2018 r. 1,6 CRDI, 136KM, automat, 70 tys. km, nawigacja, kamera cofania, I właściciel, serwisowany, gwarancja fabryczna, bezwypadkowy 601394754
PUL 52608
- **Kupię KażdeAuto0sobowe Busy SkuteryMotory Najlepsze CenyNaRynku MożliwośćZwrotu0c MaszCośDzwoń Natychmiastowy0dbiór Błyskawiczna Wycena Kupuję Calei rozbitę Bez0clPrzeglądui0 Drobnych NaprawI ZadbaneAuta Zaświadczenia DoKascji 502964469**
LEG 52584
- Renault Thalia 2003 r. niski przebieg, stan dobry, garażowany, opłacony, z aktualnym przeglądem technicznym 530 827 162
PUL 52624

nadaj DROBNE na stronie
www.nadajdrobne.pl

nadaj DROBNE na stronie
www.nadajdrobne.pl

ZDROWIE

przychodnie

ultramedica
CENTRUM ZDROWIA KOBIETY
KLINIKA
GINEKOLOGICZNO - POŁOŻNICZA
Legionowo, ul. Sienkiewicza 10 I p. nad HEBE
tel. 22 732 24 86, 518 447 748

- ULTRAMEDICA CENTRUM ZDROWIA KOBIETY
- ginekologia kompleksowo, prowadzenie ciąży USG 3D/4D
- ortopeda dziecięcy i dla dorosłych
- proktolog, również zabiegi
- dietetyk klliniczny,
ul.Sienkiewicza 10, tel. 518 447 748
www.umedica.pl
LEG 52366

SPORT i URODA

TURYSTYKA

USŁUGI

remont i budowa

- Budowa domów, elewacje, wykończenia, poddasza, ogrodz. 603458182
PUL 52626
- Malowanie-tapetowanie-remonty osobiście-solidnie 694065757
LEG 52381
- Remonty mieszkań. Tanio i solidnie. Tadeusz. 508-074-201
NDM 52286

INTER CARS
Filia Legionowo
ul. Zegrzyńska 4
tel.: 22 767 53 80
tel.: 22 767 53 89
INTERCARS.COM.PL

ogrodnicze

WYCINKA DRZEW METODĄ ALPINISTYCZNĄ
- SEKCYJNA WYCINKA DRZEW
- PRZYCINANIE PRZEŚWIETLANIE KORONY DRZEW
- USUWANIE DRZEW GAŁĘZI KONARÓW MARTWYCH
- USŁUGI RĘBAKIEM , ZRĘBKOWANIE GAŁĘZI ORAZ WYWÓZ URBARTU
698 991 470
Z PODNOŚNIKA • MIEJSCA TRUDNO DOSTĘPNE • PROFESJONALNIE

- Wycinka drzew metodą alpinistyczną, sekcyjna wycinka drzew, przycinanie, prześwietlanie koron drzew, usuwanie martwych drzew, gałęzi, konarów, usługi rębakiem, zrębkowanie gałęzi oraz wywóz urobku
Z PODNOŚNIKA, MIEJSCA TRUDNO DOSTĘPNE, PROFESJONALNIE
698-991-470
LEG 52579

naprawy

- Komputery - naprawa, dojazd, sprzedaż, nowe składane, skup 513820998
LEG 52283

finanse i prawo

- **BIURO RACHUNKOWE Anna Święcka**
Prowadzenie Ksiąg Rachunkowych, Ksiąg Podatkowych, VAT, ZUS, Reprezentacja w US i ZUS, Wyprowadzenie zaległości podatkowych. tel:227743594, kom:605859559, e-mail:a.swiecka@wp.pl
LEG 52365

UBEZPIECZENIA
Wiesława Nawrot

- Kompleksowe ubezpieczenia: komunikacyjne, majątkowe, na życie, turystyczne. Ubezpieczenia Wiesława Nawrot, NDMaz., ul. Przejazd 5, tel. 664416376, 227754333, ubezpieczenia@vip-nawrot.pl, www.vip-nawrot.pl
NDM 52404

inne

- **Anteny, usługi RTV, domofony, wideofony, alarmy. 608630582**
LEG 52403
- Elektryk - złota rączka 515010373
LEG 52617

ROBERT
WYNAJEM I USŁUGI PODNOŚNIKIEM KOSZOWYM
602 86 57 86
www.robert.media.pl

Wynajem i usługi podnośnikiem koszowym. Tel. 602 86 57 86, www.robert.media.pl
LEG 52596

BIZNES

NIERUCHOMOŚCI

sprzedam mieszkanie

- L-wo Osiedle Młodych 63,5m2, 3p. z czterech, do remontu, piwnica oraz garaż wolnostojący, tel. 504078484
LEG 52612
- L-wo ul. Zegrzyńska, M3, parter z ogródkiem i balkonem 602222431
LEG 52632

sprzedam dom

- Legionowo Przystanek, pow. mieszk. 94m2, gaz ziemny, woda miejska, działka 300 m2, tel. 797824950
LEG 52629
- L-wo, 220m2, działka 850m2, dom dwudziestoletni, murowany, wszystkie media 602222431
LEG 52633

sprzedam działkę

- Kalinowo k/Długosiodła, działka 3000m2, rolno-budowl. 602308926
PUL 52630
- Olszewnica Stara około 1000m2, prąd, gaz, wodociąg, 300zł/m2 do negocjacji 501833362
LEG 52594
- Sprzedam 4ha gm.Zatory 603458182
PUL 52625

do wynajęcia

- Do wynajęcia w Pułtusku mieszkanie dla kobiety b. tanio 509661909
PUL 52623

Informacja

Wójt Gminy Nieporęt na podstawie art. 35 ust. 1 ustawy z dnia 21 sierpnia 1997 r. o gospodarce nieruchomościami (Dz. U. z 2021 r. poz. 1899 ze zm.) podaje do publicznej wiadomości, że na tablicy informacyjnej w Urzędzie Gminy Nieporęt pod adresem: 05-126 Nieporęt, Plac Wolności 1 oraz na stronie internetowej Urzędu Gminy Nieporęt, na okres 21 dni to jest od 12.08.2022 r. do 02.09.2022 r. został wywieszony wykaz nieruchomości przeznaczonych do dzierżawy, obejmujący części działek o nr ewidencyjnych 269/6 i 269/5 o łącznej pow. ok. 2300 m^2, dla których Sąd Rejonowy w Legionowie IV Wydział Ksiąg Wieczystych prowadzi księgę wieczystą Nr WA1-L/00010436/1.

Wójt Gminy Nieporęt
Sławomir Maciej Mazur

Informacja

Wójt Gminy Nieporęt na podstawie art. 35 ust. 1 ustawy z dnia 21 sierpnia 1997 r. o gospodarce nieruchomościami (Dz. U. z 2021 poz.1899 ze zm.) podaje do publicznej wiadomości, że na tablicy informacyjnej w Urzędzie Gminy Nieporęt pod adresem: 05-126 Nieporęt, Plac Wolności 1, oraz na stronie internetowej Urzędu Gminy Nieporęt, na okres 21 dni to jest od 12 sierpnia 2022 r. do 2 września 2022 r. został wywieszony wykaz nieruchomości o przeznaczeniu do sprzedaży, nieruchomości stanowiącej własność Gminy Nieporęt położonej w Rembelszczyźnie gm. Nieporęt, oznaczonej w ewidencji gruntów jako działki o numerach: 441/4, 441/5, 441/6, 441/7, 441/8, 441/9, 441/10, 441/11, 441/12, dla której Sąd Rejonowy w Legionowie Wydział Ksiąg Wieczystych prowadzi księgę wieczystą – Nr WA1L/00050470/3.

Wójt Gminy Nieporęt
Sławomir Maciej Mazur

eprasa.pl c7b75916a4

nadaj DROBNE na stronie
www.nadajdrobne.pl

poszukuję do wynajęcia

■ Szukam mieszkania do wynajęcia w Legionowie, wiarygodny płatnik tel. 509 607 023
LEG 52627

inne

■ Kwatery pracownicze, dla grup, Modlin Stary blisko PKP, 800 zł/osobę, tel.: 502481063
NDM 52610

DMK NIERUCHOMOŚCI

■ Sprzedajesz lub kupujesz mieszkanie? Zgłoś się do nas. Zapewniamy kompleksową obsługę. Pomagamy w uzyskaniu kredytu.

784-611-270, 605-325-056
NDM 52475

ROLNICTWO

sprzedam

■ Kombajn ziemniaczany i piec węglowy nieużywany 518-434-830
PUL 52631

ZWIERZĘTA

na 4 łapy

■ Chili to pręgowany majowy kociak znaleziony 10.08.2022 w Markach przy ul. Żytniej. Maluch ma niedowład tylnej łapki i koci katar (opieka weterynarza). Mamy nadzieję, że wyzdrowieje. Chili to nie tylko papryczka... Szczegółowe informacje: 666-345-888
NDM 52635

■ Wolf to 6-latek dużej wielkości (48 kg) znaleziony w czerwonej, skórzanej obroży 12.08.2022 na terenie gminy Otwock. Jejmość zachowuje ostrożność, potrzebuje czasu na aklimatyzację, grzecznie chodzi na smyczy. Kto zgubił spokojnego staruszka? Tel: 795 845 242 fundacjapsom.pl
NDM 52634

OGŁOSZENIA DROBNE
do bieżącego numeru przyjmujemy
DO PONIEDZIAŁKU
do godziny 12:00.

■ Zidan to biszkoptowy młodziak dużej wielkości (37 kg) znaleziony w Sochaczewie. Psiak jest wesoły, chętny do zawierania nowych znajomości i zwiedzania zakamarków. Chłopak lgnie do człowieka, posłusznie chodzi na smyczy. Kto zgubił Zidana? Tel: 795 845 242 fundacjapsom.pl
NDM 52636

UROCZYSTOŚCI

organizacja imprez

RESTAURACJA LEGIONOWSKA

■ **RESTAURACJA LEGIONOWSKA; chrzciny, komunie, stypy, urodziny, uroczyste obiady, romantyczne kolacje, catering. Tel. 505-360-809, www.legionowska.pl**
LEG 52607

MATRYMONIALNE

KOMUNIKATY

RÓŻNE

■ **Kupię szklarnie do rozbiórki mnożarki, gotówka 515924866**
LEG 52390

■ Sprzedam duże drewniane rzeźby, kapliczki 601913597
LEG 52606

FOTO -TANIO- VIDEO
www.foto-legionowo.pl

FOTO -TANIO- VIDEO
www.foto-legionowo.pl

PRZYCHODNIA DLA ZWIERZĄT
lek. wet. MIROSŁAW KADO
specjalista chorób psów i kotów
ŁAJSKI ul. Nowodworska 93
tel.(cały czas) 22 782 22 82
602 237 021
RENTGEN CYFROWY, USG, EKG
LASER, ANALIZY KRWI,
CHIRURGIA, KRIOTERAPIA,
ULTRADŹWIĘKOWE USUWANIE KAMIENIA
WYDAWANIE PASZPORTÓW, CHIPY

OGŁOSZENIA DROBNE
do bieżącego numeru przyjmujemy
DO PONIEDZIAŁKU
do godziny 12:00.

PGE

ZGŁASZANIE AWARII I USZKODZEŃ ORAZ BIEŻĄCE INFORMACJE O AWARIACH I PRACACH PLANOWYCH TEL. 991

PGE Dystrybucja S.A Oddział Warszawa RE Legionowo zawiadamia, że planowana jest przerwa w dostawie energii elektrycznej dla odbiorców zamieszkałych:

POWIAT LEGIONOWSKI

Data	gmina, miejscowość nazwy i zakres numerowy ulic	Numery i nazwy stacji	Wyłączenia w godzinach
18.08.2022	Dąbrowa Chotomowska dz.32/2, dz.32/19 ul. Lipowa 23G, 23K Wiejska 119, 121, 123 Baśniowa	04-0150 (DĄBROWA CHOTOMOWSKA LEŚNA)	09:00-13:00

POWIAT NOWODWORSKI

Data	gmina, miejscowość nazwy i zakres numerowy ulic	Numery i nazwy stacji	Wyłączenia w godzinach
19.08.2022	Sowia Wola ul. Szkolna 107, 109, 111, 113, 115, 117, 119, 121, 123, 125, 127, 128, 129, 130, 132, 134, 136, 138, 140, 142, 144, 146, 148, 150 ul. Piwna ul. Spacerowa od 1 do 25 ul. Wierzbowa ul. Dębowa ul. Świerkowa ul. Kampinoska 10, 12, 14, 15, 16, 18, 20, 21, 22, 23, 24, 25, 26, 26A, 27, 28, 28A, 29 ul. Wspólna Strażacka	04-1367 (SOWIA WOLA FOLWARCZNA 2), 04-1366 (SOWIA WOLA FOLWARCZNA 1), 04-0766 (SOWIA WOLA 1)	09:00-13:00

Przerwy w dostawie energii elektrycznej spowodowane są koniecznością przeprowadzenia prac konserwacyjnych na urządzeniach energetycznych, za niedogodności przepraszamy

AUTO NAPRAWA
• MECHANIKA • GEOMETRIA • CZĘŚCI
• WYWAŻANIE KÓŁ • KLIMATYZACJA
Adam Szczypkowski
05-110 JABŁONNA ul. WYGONOWA 1
pn. – pt.: 8.00 - 17.00
☎605 94 91 91
022 782 49 10

MOTOKLINIKA
mgr inż. Zbigniew Książek

MECHANIKA I ELEKTRYKA SAMOCHODOWA
WSZYSTKICH MAREK
Legionowo, Ul. Wrzosowa 11a
tel. 22 784 44 50, 504 688 558
www.motoklinika.auto.pl

eprasa.pl c7b75916a4

Ten pierwiastek ciągle zagraża dzieciom w Polsce. UNICEF alarmuje

Może być w zabawkach, ubraniach, kosmetykach, farbach, biżuterii czy przyborach kuchennych. Może też przedostać się do naszej żywności poprzez glebę lub wodę. Jego działanie jest toksyczne i powoduje szereg zaburzeń w organizmie, zwłaszcza najmłodszych. Ołów zatruwa ponad 260 tysięcy dzieci w Polsce

Ołów to substancja toksyczna, która powoduje zaburzenia neurologiczne i sercowo-naczyniowe. Warto podkreślić, że nie ma bezpiecznych poziomów tego pierwiastka we krwi. Szkodliwe skutki narażenia na jego działanie pojawiają się już przy bardzo niskich poziomach stężenia ołowiu w krwiobiegu. Ołów wpływa nie tylko na funkcjonowanie organizmów dzieci, ale ma również negatywny wpływ na koncentrację uwagi, pamięć oraz planowanie i rozwiązywanie problemów. Może także zwiększać agresję i zachowania antyspołeczne.

Chłopcy są szczególnie narażeni na uszkodzenia mózgu i zaburzenia funkcji poznawczych w wyniku zatrucia ołowiem. Z kolei narażenie dziewcząt na działanie ołowiu we wczesnym okresie życia, a nawet w łonie matki, może zaburzać ich wzorce hormonalne i wiąże się z opóźnionym dojrzewaniem płciowym.

W Polsce ponad 260 tysięcy dzieci ma podwyższony poziom ołowiu we krwi, alarmuje UNICEF. Organizacja w swoim ostatnim raporcie pt. „Miejsca i przestrzenie: Wpływ środowiska na dobrostan dzieci" analizowała m.in. poziom zatrucia ołowiem u dzieci w krajach bogatych, w tym w Polsce. W rankingu 43 państw UE i OECD, pokazującym, w których krajach dzieci są najbardziej narażone na skażenie ołowiem Polska zajęła 29. miejsce. Najlepsza sytuacja jest w krajach nordyckich (Finlandii, Islandii i Szwecji), a także w Luksemburgu i Wielkiej Brytanii. Najgorzej jest w Meksyku, Kostaryce, Rumunii, Belgii i Malcie.

Ołów jest wszędzie, czyli gdzie?

Historyczne zanieczyszczenia benzyną ołowiową są nadal obecne w glebach na całym świecie. W przeszłości ołów można było znaleźć w produktach dla dzieci, np. malowanych zabawkach. Dziś nadal jest obecny w ceramice szkliwionej ołowiem (głównie w Meksyku), w ołowianym śrucie używanym podczas polowań (Norwegia), w nowych farbach czy w przyprawach, które miesza się z ołowiem w celu zwiększenia masy lub dodania koloru (często produkowanych w Azji Południowej, ale importowanych na całym świecie). Inne źródła narażenia na ołów to:

- woda z rur ołowianych;
- ołów z przemysłu wydobywczego i recyklingu baterii;
- pigmenty na bazie ołowiu;
- ołów w puszkach na żywność;
- ołów w kosmetykach, zabawkach i innych produktach.

Cechą ołowiu jest to, że nie ulega rozpadowi i kumuluje się w organizmie, zwłaszcza najmłodszych. Ten pierwiastek to cichy zabójca, który powoli sieje spustoszenie w zdrowiu dzieci, co może mieć fatalne konsekwencje w przyszłości. Ołów jest odpowiedzialny za więcej zgonów na świecie niż malaria, wojny i terroryzm czy katastrofy naturalne!

Skażenie ołowiem – objawy i rekomendacje

Objawy zatrucia ołowiem początkowo nie są charakterystyczne. To przeważnie bóle głowy, brzucha, nudności i kolka. Po pewnym czasie objawy te ustępują miejsca wymiotom, dodatkowo pojawiają się spadki ciśnienia krwi oraz obniżenie temperatury ciała. Ostre zatrucie prowadzi do niewydolności nerek, wątroby i układu nerwowego. Zatrucie przewlekłe, w wyniku kumulacji ołowiu uszkadza układ nerwowy, szpik kostny, nerki i skórę. Cechą charakterystyczną u osób długotrwale narażonych ołów jest „ołowiana cera" i „rąbek ołowiowy" na dziąsłach w wyniku odkładania się ołowiu. Długotrwała ekspozycja na ołów wpływa na rozrodczość, powoduje zburzenia emocjonalne i układu nerwowego, a także układu sercowo-naczyniowego czy odpornościowego. W Polsce dzięki badaniom diagnostycznym można oznaczyć poziom ołowiu we krwi.

Wiedza o tym jak wszechobecne jest zanieczyszczenie ołowiem i zrozumienie jak negatywnie wpływa na zdrowie dzieci i całych społeczności, obliguje nas wszystkich do podjęcia natychmiastowych działań. UNICEF podkreśla tutaj szczególną rolę państwa w walce z zatruciem ołowiem. Zdaniem organizacji państwo powinno:

- monitorować i testować poziom ołowiu we krwi i zanieczyszczenie ołowiem;
- wprowadzić środki zapobiegawcze i kontrolne;
- umacniać systemy opieki zdrowotnej, aby były w stanie wykrywać i leczyć dzieci narażone na zatrucie ołowiem, zwłaszcza na obszarach szczególnie narażonych na skutki skażenia ołowiem (tereny wydobywcze i hutnicze);
- prowadzić społeczne kampanie edukacyjne na temat zagrożeń i źródeł kontaktu z ołowiem;
- podjąć działania na poziomie globalnym w zakresie ujednolicenia standardów i norm dotyczących recyklingu i transportu zużytych akumulatorów kwasowo-ołowiowych.

Powtarzające się infekcje SARS-CoV-2 mogą przyspieszać starzenie się naszej odporności

Nasz układ odpornościowy w sposób naturalny starzeje się wraz z wiekiem, jednak niektóre choroby, w tym powtarzające się infekcje SARS-CoV-2, mogą ten proces przyspieszać – ostrzega wirusolog z Lublina prof. Agnieszka Szuster-Ciesielska

„Nie ma natomiast dowodów, że szczepionki przyśpieszają starzenie się układu odpornościowego" - zaznacza.

Specjalistka pracuje w Katedrze Wirusologii i Immunologii Uniwersytetu Marii Curie-Skłodowskiej. Wyjaśnia w rozmowie z PAP, że starzenie się układu odpornościowego jest procesem naturalnym i postępuje wraz z wiekiem. Podobnie jak inne układy naszego organizmu z upływem lat traci on na swej funkcjonalności.

Już po 60. roku życia obserwuje się dramatyczne zmiany związane ze starzeniem się układu immunologicznego - jest to tzw. immunostarzenie. Takie osoby tracą zdolność do ochrony przed infekcjami, słabsza jest także odpowiedź na szczepionki i częściej rozwijają się stany zapalne. W tym wieku mniej efektywna jest odpowiedź na pojawiające się w organizmie komórki nowotworowe, stąd nowotwory częściej dotykają seniorów niż osoby młodsze.

„Związane jest to z tym, że mamy w organizmie dużą grupę tzw. limfocytów naiwnych, czyli komórek, które nigdy jeszcze nie zetknęły się z antygenem - tłumaczy. - Gdy dojdzie do infekcji wirusowej lub bakteryjnej, niektóre komórki rozpoznają ten obcy patogen. Wówczas różnicują się w komórki wyspecjalizowane, które rozpoczynają odpowiedź, mającą na celu eliminację zagrożenia. Jednak te komórki nie są już w stanie rozpoznać w przyszłości innego wirusa czy bakterię".

Dlatego w interesie naszej „obronności" jest posiadanie jak największej puli limfocytów naiwnych, które zapewnią nam odpowiedź na przyszłe zagrożenia. Niestety wraz z wiekiem jest ich coraz mniej - tłumaczy ekspertka. Wśród tych komórek są tzw. limfocyty pomocnicze, czyli „szefowie" naszego układu odpornościowego. Sterują i wspomagają inne komórki odpornościowe, mówią im jak mają się zachować. Są jeszcze tzw. limfocyty cytotoksyczne, to swego rodzaju „żołnierze", bezpośrednio walczący z wirusami, zakażonymi komórkami lub komórkami nowotworowymi, doprowadzając do ich śmierci.

„Obniżenie jednej jak i drugiej puli tych komórek zubaża arsenał obronny naszego układ odpornościowego" – podkreśla prof. Agnieszka Szuster-Ciesielska. Właśnie to się zdarza w przypadku zakażenia wirusem SARS-CoV-2. Powtarzające się infekcje tym koronawirusem mogą zatem przyspieszać starzenie się naszej odporności. A to osłabia nas wobec innych patogenów.

Specjalistka zwraca uwagę, jak ważną rolę pełni grasica, w której dojrzewają limfocyty naiwne. Narząd ten zmniejsza się wraz z wiekiem, największe rozmiary ma w wieku 2 lat, gdy waży około 25 gram. „Ta waga utrzymuje się jeszcze do okresu dojrzewania, a potem następuje inwolucja, czyli jej zmniejszanie się i zastępowanie tkanki grasicy tkanką tłuszczową. U osób po 60. roku życia występuje już tylko niewielka część tzw. rdzenia grasicy, stąd w tym wieku mniej jest uwalnianych limfocytów naiwnych" - podkreśla.

Prof. Agnieszka Szuster-Ciesielska zaznacza, powołując się na najnowsze badania, że wirus SARS-CoV-2 powoduje również obniżenie ogólnej liczby limfocytów, co jest zresztą charakterystyczne dla Covid-19. „U osób młodszych nie jest to jeszcze tak groźne, gdyż grasica jest nadal w pełni funkcjonalna, duża jest zatem szansa na odbudowanie populacji limfocytów. Znacznie trudniejsze jest to jednak u seniorów" - dodaje.

Co się dzieje w przypadku reinfekcji, czyli powtórnych zakażeń koronawirusem? Czy te niekorzystne zmiany w układzie odpornościowym nakładają się i pogłębiają? A jeśli tak, to do jakiego stopnia są odwracalne? Wciąż prowadzone są badania, które mogą na to odpowiedzieć. Jak przyznaje wirusolożka z Lublina, potrzebnych jest więcej prac, by to wyjaśnić.

„Nie ma natomiast dowodów, że szczepionki przyśpieszają starzenie się układu odpornościowego. Szczepienia polegają bowiem na pobudzaniu układu odpornościowego przez konkretne białka koronawirusa" – zapewnia specjalistka.

Wyjaśnia, że podczas zakażenia wirus SARS-CoV-2 wnika do komórek i się w nich replikuje, a przy tym powoduje ich zniszczenie. Infekcja zmusza zatem nasz organizm do znacznie szerszej odpowiedzi. „W przypadku szczepionki reagujemy na jeden tylko rodzaj białek. I nie ma dowodów na to, że przy szczepieniu mogą się pojawić podobne reakcje, jak przy infekcji" – dodaje.

Szczepienia nie dają gwarancji, ze nie zachorujemy. Nawet u osób trzykrotnie zaszczepionych zdarza się ciężki przebieg Covid-19. „Winne są nie tyle szczepionki, co natura samego wirusa. Bo dysponujemy wieloma bardzo skutecznymi szczepionkami przeciw chorobom wirusowym. Przykładem są te przeciwko śwince czy różyczce. Jednak odpowiedź odpornościowa na infekcję powyższymi wirusami jest praktycznie dożywotnia" – tłumaczy prof. Agnieszka Szuster-Ciesielska.

Inaczej jest w przypadku SARS-CoV-2, jak też innych koronawirusów, na przykład tych wywołujących przeziębienia. „W reakcji na nie nasz organizm nie buduje długotrwałej odpowiedzi, po roku, dwóch latach znowu może się nimi zakazić. Podobnie obserwuje się ponowne infekowanie SARS-CoV-2. W tym przypadku szczepionka musiała by być lepsza od +oryginału+, tymczasem obserwujemy znaczący spadek jej działania po czterech do sześciu miesięcy" – stwierdza specjalistka.

Trwają badania nad przedłużeniem czasu trwania i skuteczności odpowiedzi poszczepiennej przeciwko SARS-CoV-2. Być może będzie to możliwe dzięki innemu sposobowi podania szczepionki, na przykład bezpośrednio do nosa. Jest to korzystniejsze, gdyż wirus dociera do górnych dróg oddechowych i już w tym miejscu mógłby napotkać pierwszą linię obrony.

„Na skutek zakażenia wirusem drogą oddechową w obrębie błon śluzowych wytwarzane są przeciwciała klasy IgA, których rolą jest właśnie ochrona śluzówek. Natomiast szczepionka podana domięśniowo powoduje wytwarzanie przeciwciał klasy IgG, obecnych w układzie krążenia i migrujących do płuc, i nie daje ona skutecznej ochrony błon śluzowych. Dlatego szczepionka podana donosowo, czyli naśladująca naturalna drogę zakażenia wirusem, będzie stymulowała produkcję nie tylko przeciwciał IgG, ale także IgA. Stąd nasza ochrona zostanie istotnie wzmocniona. Uważa się, że taki sposób podania szczepionki może ograniczy transmisję koronawirusa w zdecydowanie większym stopniu niż szczepionka domięśniowa" – tłumaczy specjalistka.

W nowych kierunkach badań nad szczepionkami przeciwko Covid-19 bierze się zatem pod uwagę ochronę wrót zakażenia, czyli błon śluzowych, oraz przedłużenie czasu działania szczepionek. Badania weszły już w fazę kliniczną i jest szansa, że w przyszłym roku taka nowa szczepionka będzie dostępna. Tym bardziej, że sam preparat jest już znany, chodzi o zmianę sposobu jego podania – uważa prof. Agnieszka Szuster-Ciesielska.

Dodaje, że szczepionka tak mogłaby być też wieloskładnikowa, czyli nakierowana na kilka wariantów wirusa SARS-CoV-2, w zależności od tego, jakie jeszcze się pojawią. Zawierałaby ona białka kilku wariantów tego patogenu, na przykład Alfa, Delta i Omikron z kilkoma jego subwariantami. Taka multiwalentna szczepionka zapewniałaby nam szerszą odporność.

PAP - Nauka w Polsce

CENTRUM MEDYCZNE
GABINTER
ul. Krasińskiego 64, 05-120 Legionowo
GODZINY OTWARCIA:
Poniedziałek - Piątek 9-20
Sobota 10-15
Gabinter.pl
-10% zniżki na POBRANIA KRWI do końca września 2022r.
LEKARZE SPECJALIŚCI
• Interna i Medycyna Pracy
• Ortopedia i Traumatologia
• Ortopedia Dziecięca (badania preluksacyjne)
• Kardiologia
• Chirurgia
• Chirurgia Plastyczna
• Neurochirurgia
• Radiologia
• Rehabilitacja
• Pobrania Krwi
• Szczepienia na COVID-19 (4 dawka już dla osób 60 plus)
REJESTRACJA
tel: 22 774 09 66 tel: 737 144 444

eprasa.pl c7b75916a4

Piękna pogoda, radosna atmosfera, dobry humor i świetna zabawa tak najtrafniej można podsumować piknik w Chotomowie. Jak co roku, 15 sierpnia miało miejsce Święto Chotomowa połączone z odpustem parafialnym. Władze Gminy Jabłonna, Radni oraz Sołtysi, Gminne Centrum Kultury Jabłonna oraz Proboszcz Parafii Wniebowzięcia Najświętszej Maryi Panny w Chotomowie przygotowali atrakcje dla mieszkańców i gości.

Chotomów świętuje

Obchody rozpoczęła uroczysta msza święta oraz procesja wokół kościoła. Następnie wszyscy zgromadzeni zostali zaproszeni na rodzinny piknik, który odbył się na łączce przy kościele Wniebowzięcia NMP w Chotomowie. Wiele atrakcji czekało na mieszkańców Gminy Jabłonna - dmuchańce, eurobungee, występ iluzjonisty, przejażdżki quadem i wodne zabawy zorganizowane przez OSP Chotomów, zabawy plastyczne przygotowane przez Gminną Bibliotekę Publiczną w Jabłonnie oraz recital piosenki patriotycznej w wykonaniu Gośki Andrzejewskiej.

Miłą niespodzianką dla zgromadzonych był koncert czołowej artystki sceny z dobrym przesłaniem, Magdy Anioł. Widzowie usłyszeli utwory z najnowszej płyty „Odmawiam" oraz przeboje, takie jak „Moja niebieska sukienka", czy „ Ani oko ani ucho".

Na wszystkich czekała grochówka, potrawy z grilla i pyszne ciasta. Poczęstunek przygotowali sołtysi oraz rady sołeckie wsi Chotomów, Chotomów Północny i Dąbrowy Chotomowskiej. O popcorn i watę cukrową zadbało Koło Gospodyń Wiejskich Chotomów. Swoje stoiska zaprezentowali m.in. Stowarzyszenie Sympatyków Pszczelarstwa „Nasze Pszczoły" oraz Oddział Terenowy Combat Alert 0702 Drużyna Jabłonna.

Na terenie parkingu kościelnego odbył się „Jarmark Chotomowski". Pogoda dopisała, co pozwoliło mieszkańcom i gościom licznie przybyć na uroczystości i miło spędzić to świąteczne popołudnie. Wspólne świętowanie zakończyła potańcówka.

MATERIAŁ PRZYGOTOWANY PRZEZ REFERAT MARKETINGU I KOMUNIKACJI SPOŁECZNEJ GMINY JABŁONNA

eprasa.pl c7b75916a4

PRZED NAMI

WARSZTATY TKACKIE

W czwartek (18 sierpnia) o godz. 9.30 w Centrum Kultury i Czytelnictwa w Serocku odbędą się ostatnie zajęcia Warsztatów Tkackich. Więcej informacji i zapisy pod numerem tel: 22 782 80 70. Ilość miejsc ograniczona.

WEEKEND Z TANGIEM

W weekend 20-21 sierpnia w Serocku odbędzie sie Weekend z tangiem argentyńskim na łonie natury. W programie: sobota: godz. 10.00 - spotkanie uczestników w „Kajakiem po Narwi", Dzierżenin; 11.00 - spływ kajakowy Gzowo - Dzierżenin; 14.00 lunch we własnym zakresie; 16.00 zakwaterowanie w „Lipowym Przylądku (Łacha)". 17.00 - warszaty tanga; 19.30 obiadokolacja; 21.00 Milonga. Niedziela: 9.00 - śniadanie; 11.00 Milonga śniadaniowa; 14.00 wykwaterowanie. Cena 335 zł. Warunkiem rezerwacji jest wpłata zadatku w wysokości 200 zł (wpłata do 20 lipca br.) na nr konta: 90 1560 0013 2371 0700 0000 0001 (getin bank / Ewa Modzelewska). Wydarzenie odbędzie się przy minimalnej liczbie uczestników - 16 osób! Cena obejmuje ubezpieczenie NNW podczas spływu kajakowego.

POTAŃCÓWKA DLA WSZYSTKICH POKOLEŃ

W sobotę (20 sierpnia) o godz. 19.00 w Parku Zdrowia (ul. Chrobrego) odbędzie się Potańcówka dla wszystkich pokoleń. Wstęp wolny.

RECITAL JANA BOKSZCZANINA

W niedziele (21 sierpnia) o godz. 16.30 w Kościele św. Ducha w Legionowie (ul. ks. Schabowskiego 2) w ramach Festiwalu Organowego w Legionowie odbędzie się recital Jana Bokszczanina. Wstęp wolny.

ORGANY W ROLI GŁÓWNEJ

W niedzielę (21 sierpnia) o godz. 18.00 w Kościele Przemienienia Pańskiego w Wieliszewie (ul. Modlińska 58) w ramach VI Festiwalu Muzyki Kameralnej i Organowej Powiatu Legionowskiego odbędzie się koncert pn: „Organy w roli głównej" w wyk. Zuzanny Bator i Macieja Bator. Wstęp wolny.

red.

FESTIWAL ORGANOWY W LEGIONOWIE

Recital Jana Bokszczanina!

Już w najbliższą niedzielę (22 sierpnia) w Kościele pw. Św. Ducha w Legionowie w ramach legionowskiego Festiwalu Organowego odbędzie się recital Jana Bokszczanina

Jan Bokszczanin - w 2000 roku ukończył studia w Akademii Muzycznej im. Fryderyka Chopina w Warszawie w klasie prof. Joachima Grubicha. W późniejszych latach był stypendystą doktoranckim w University of North Texas (USA), gdzie studiował pod kierunkiem wybitnego pedagoga prof. Jesse E. Eschbacha.

Koncertuje w większości krajów Europy, Rosji, Azji oraz USA. Występował z recitalami organowymi w tak prestiżowych miejscach jak: Katedra Notre Dame de Paris, Katedra we Freibergu, Katedra w Brugii, University Chappell w Glasgow, Katedra Katolicka w Moskwie, Meyerson Symphony Hall w Dallas (USA) oraz Katedra Matki Bożej Anielskiej w Los Angeles, w której 11 listopada 2018 roku wykonał koncert w setną rocznicę odzyskania przez Polskę Niepodległości.

Jan Bokszczanin nagrał ponad dwadzieścia płyt z muzyką organową dla renomowanych wytwórni płytowych, a w 2012 roku nakładem wydawnictwa POLIHYMNIA ukazała się jego monografia – „Główne tendencje rosyjskiej i radzieckiej muzyki organowej". Pod jego redakcją w wydawnictwie „Polihymnia" Lublin ukazało się sześć zeszytów z utworami Mariana Sawy. Opracował także partię fortepianową do arii i duetów z Litanii Józefa Zajdlera, które ukazały się drukiem w tymże wydawnictwie.

Wielu współczesnych kompozytorów pisało dla niego swoje utwory m.in.: Marian Sawa, Krzesimir Dębski, Adam Sławiński, Paweł Łukaszewski, Miłosz Bembinow, Alicja Gronau-Osińska, Dariusz Przybylski, Weronika Ratusińska, Piotr Tabakiernik, Ignacy Zalewski oraz Piotr Wróbel. Marian Sawa dedykował mu osiem z jedenastu skomponowanych dla niego utworów.

Jan Bokszczanin

Artysta jest także aktywnym organizatorem życia muzycznego, jako dyrektor artystyczny: Legionowskiego Festiwalu Muzyki Kameralnej i Organowej, Praskiego Festiwalu Muzyki Kameralnej i Organowej, Lubaczowskiego Festiwalu Muzyki Kameralnej i Organowej.

Prof. dr hab. Jan Bokszczanin prowadzi klasę organów białostockiej filii Uniwersytu Muzycznego Fryderyka Chopina. W kadencji 2017-2020 pełnił funkcję prodziekana w tejże Uczelni.

Jan Bokszczanin jest prezesem Stowarzyszenia ARS LIBERATA. W 2019 roku Minister Kultury i Dziedzictwa Narodowego przyznał mu honorową odznakę „Zasłużony dla Kultury Polskiej". **MOK**

OGŁOSZENIE

poTwórzcie z Nami
„Zegrzyńskie Świtezianki"

Powiatowy Konkurs Plastyczny
bez ograniczeń wiekowych

Zainspirujcie się postacią słowiańskiej Świtezianki
i „przeróbcie" legendarną „Paskudę"
z Jeziora Zegrzyńskiego tak, aby stworzyć portret
„Zegrzyńskiej Świtezianki"

Zaskoczcie nas !
I stwórzcie razem z nami GALERIĘ PRAC
na tegoroczne Narodowe Czytanie.

Gotowe prace sfotografujcie
(tutaj technika i pomysły są nieograniczone, a każdy może przelać na papier bądź komputer swoje wyobrażenia o takiej właśnie postaci)
i prześlijcie na adres: ogrodedukacji@gmail.com z dopiskiem
„Zegrzyńskie Świtezianki"

Czekamy na zdjęcia Waszych prac do 29 sierpnia 2022 roku

ORGANIZATOR
Fundacja Ogród Edukacji
z Nieporętu

PATRONAT HONOROWY
Starosta Legionowski
Sylwester Sokolnicki

PARTNER
Powiatowa Instytucja Kultury
w Legionowie

PRZYŁĄCZ SIĘ DO ZBIÓRKI!

KARETKA DLA
SZPITALA DZIĘCIĘCEGO
W DZIEKANOWIE LEŚNYM

LICZY SIĘ
KAŻDA
ZŁOTÓWKA

ZBIERAMY POPRZEZ :

- ZBIÓRKĘ DO PUSZEK NA "POŻEGNANIU LATA" W CZOSNOWIE W DNIU 11.09.2022 (ZBIÓRKA PUBLICZNA NR 2022/3169/KS)
- ZRZUTKĘ NA https://zrzutka.pl/ccu7g9
- DOBROWOLNE WPŁATY NA KONTO SZPITALA Z DOPISKIEM "DAROWIZNA NA ZAKUP KARETKI" NR 89 80090007 0000 0475 2001 0005

PARTNERZY AKCJI:

PATRONAT MEDIALNY:

eprasa.pl c7b75916a4

XVII Legionowski Festiwal Muzyki Kameralnej i Organowej

2022

Kościół Świętego Ducha, Legionowo
ul. ks. J. Schabowskiego 2

31 lipca
godz. 16.30
Rodzinne Trio Wiolonczelowe
Katarzyna Olszewska – organy

7 sierpnia
godz. 17.00
Krakowskie Trio Stroikowe
Waldemar Gawiejnowicz – organy

14 sierpnia
godz. 17.00
AerOphonic
Paweł A. Nowak - akordeon, Maciej Zakrzewski - organy

21 sierpnia
godz. 16.30
Jan Bokszczanin – organy
recital organowy

28 sierpnia
godz. 16.30
Kwartet smyczkowy **Prima Vista**
Adam Sadowski – organy

4 września
godz. 19.00
Aleksandra Podwojska – sopran
Patryk Podwojski – organy

Dyrektor artystyczny: prof. dr hab. Jan Bokszczanin

organizatorzy

Miasto Legionowo
MOK Legionowo
Św. Jan Kanty Legionowo
pma PRO MUSICAE ARTIS

patronat honorowy

Romuald Kamiński
Biskup Warszawsko-Praski

patronat medialny

Mazowieckie to i owo
Tygodnik idziemy
Miejscowa na weekend
TV

eprasa.pl c7b75916a4

TELEFON INTERWENCYJNY: 22 784 92 01, toiowo@toiowo.eu

LEGIONOWO. Budowa tunelu

Czy PKP odda tunel w tym roku?

Pod koniec grudnia ub. rozpoczęła sie warta 32 mln zł budowa tunelu w Legionowie. Zgodnie z założeniami PKP pierwsze pojazdy przejadą nową przeprawą już w IV kwatale br. Nie wszyscy jednak tak pozytywnie widzą przyszłość legionowskiej przeprawy

Jest już ponad połowa konstrukcji tunelu w Legionowie bezpośrednio pod torami linii Warszawa – Trójmiasto. Betonowa rama powstała pod czterema z pięciu przebiegających w tym miejscu torów - informuje PKP. Jak się okazuje rzeczywistość może być zupełnie inna o czym świadczy wpis na naszej stronie internetowej...

Podpisano: Pracownik

Na naszej stronie internetowej pod artykułem *„Przekopują się pod torami”* rozgorzała w ostatni czasie dyskusja nt. zasadności informowania o trwających pracach budowlanych. Głos w sprawie zabrał człowiek, podający się za pracownika rzeczonej budowy: - *Pracuje przy stawianiu tej budowy. Wszystko tam jest przeciw pracy. Tony kabli na linii budowy. Energetyka leci w ch..., PKP sra na całą sprawę przyjeżdżają jak im się podoba. Wyłączenie torowisk. Opóźnienia w laniu betonu. Zamiast 7 godzin pracy dostaliśmy 3,5 na wylanie 240 metrów betonu. Przyjdź popracuj, posłuchaj o problemach każdej z instytucji, a zaczniesz rozumować czemu opóźnienia. Ludzi pracuje tam w brut, ale poprzez olewanie terminów każdej z zewnętrznych firm, ten tunel może zostanie otwarty. Ale za dwa lata ... Warto pomyśleć co się pisze ewentualnie dowiedzieć się nawet z plotek czemu są „opóźnienia” niż pier.... głupoty* - brzmiał opublikowany komentarz.

W odpowiedzi pojawił się tylko jeden komentarz: - *Pracownik, Ty mówisz o problemach utrudniających pracę Wykonawcom, a ja o tym, że gdyby nie szum i zamieszanie wokół budowy i lokalizacji tunelu już dawno moglibyśmy z niego korzystać i pomimo, że inwestycja już jest rozpoczęta to przeciwnicy tunelu nadal drążą co może skutkować późniejszym oddaniem tunelu do użytku.*

Co na to PKP

Wykonawca zakończył betonowanie sufitu środkowej części obiektu. Następnie odtworzy dwa tory, które na czas budowy, zostały w tym miejscu zdemontowane. Kolejnym etapem będzie budowa trzeciej części tunelu pod ostatnim – piątym – torem. Po ukończeniu konstrukcji, rozpoczną się prace wykończeniowe we wnętrzu obiektu.

Równocześnie do budowy konstrukcji tunelu, powstają zjazdy do obiektu. Przy zabudowanych ścianach szczelinowych budowane są mury oporowe oraz ściana oddzielająca drogę pieszo-rowerową od drogi samochodowej. Wzmacniany jest teren, na którym będą układane warstwy asfaltu. Na czas prac utrzymany jest ruch pociągów na linii kolejowej nr 9 Warszawa – Gdańsk.

Tunel drogowy, który powstaje we współpracy PKP Polskich Linii Kolejowych S.A. i Gminy Legionowo, będzie miał 151 m długości oraz 13 m szerokości. Zastosowane rozwiązanie umożliwi poprowadzenie pod torami jezdni o łącznej szerokości 6 m z dwoma pasami ruchu oraz 3 m trasy pieszo-rowerowej. O tym czy tunel zostanie oddany do użytku w terminie przekonamy się pewnie w najbliższych miesiącach...

red.

102. rocznica Cudu nad Wisłą

102 lata temu, 15 sierpnia 1920 roku, stoczono Bitwę Warszawską, jedną z najważniejszych batalii w historii Europy. Uroczystości upamiętniające to wydarzenie oraz obchody przypadającego w tym dniu Święta Wojska Polskiego zorganizowano w kilku miejscach na terenie powiatu

Bez wątpienia uroczystości w gminie Nieporęt miały najbardziej rozbudowany charakter. Zainaugurowano je 12 sierpnia złożeniem kwiatów przy pomniku na Placu Wolności w Nieporęcie, pomniku Legionistów marsz. Józefa Piłsudskiego w Białobrzegach oraz przy grobie Nieznanego Żołnierza na ul. Nowolipie. Główne obchody zorganizowano 14 sierpnia pod pomnikiem 28. Pułku Strzelców Kaniowskich w Wólce Radzymińskiej. Delegacje złożyły kwiaty po mszy świętej polowej, odczytaniu Apelu Pamięci i salwie honorowej. Powiat Legionowski reprezentowali starosta Sylwester Sokolnicki oraz radny Rady Powiatu Wiesław Smoczyński. Dzień później odprawiono mszę świętą w kościele NMP Wspomożycielki Wiernych w Stanisławowie Pierwszym oraz złożono kwiaty pod tablicą pamiątkową, a w Gminnym Ośrodku Kultury odbył się koncert okolicznościowy w ramach VI Festiwalu Muzyki Kameralnej i Organowej Powiatu Legionowskiego.

Legionowskie obchody 102. rocznicy „Cudu nad Wisłą” i Święta Wojska Polskiego obejmowały mszę świętą w intencji Ojczyzny odprawioną w kościele pw. św. Józefa Oblubieńca NMP, po której nastąpiło złożenie kwiatów pod pomnikiem marsz. Józefa Piłsudskiego. Powiat Legionowski reprezentowali przewodniczący Rady Powiatu Leszek Smuniewski oraz członek Zarządu Powiatu Przemysław Cichocki. Obchodom towarzyszył piknik „Letnie Granie”, zorganizowany na terenie przyległym do legionowskiej Il Capital Areny.

W gminie Wieliszew uroczystości zorganizowano przed Pomnikiem Odzyskania Niepodległości w Olszewnicy Starej. Złożyły się na nie msza święta polowa, Apel Pamięci w wykonaniu 32. wieliszewskiego dywizjonu rakietowego Obrony Powietrznej oraz złożenie kwiatów. Z ramienia Powiatu Legionowskiego w obchodach uczestniczył wiceprzewodniczący Rady Powiatu Mirosław Kado. Później mieszkańców zaproszono do udziału w pikniku rodzinnym przy Domu Wiejskim.

Na terenie gminy Serock są dwa miejsca pamięci – mogiły wojenne – związane z walkami w sierpniu 1920 roku. Na cmentarzu parafialnym w Woli Kiełpińskiej znajduje się grób sierż. Kazimierza Kozłowskiego, który poległ w Szadkach 17 sierpnia 1920 r., a na cmentarzu w Serocku znajduje się mogiła trzech żołnierzy poległych także 17 sierpnia: strz. Mariana Podczaskiego, strz. Walentego Rogackiego oraz strz. Sylwestra Rożewskiego. Mogiła serocka jest jednocześnie grobem symbolicznym dla dwudziestu pięciu innych żołnierzy. W obu tych miejscach delegacje złożyły wiązanki.

powiat-legionowski.pl

eprasa.pl c7b75916a4

TELEFON INTERWENCYJNY: 22 784 92 01, toiowo@toiowo.eu

SYLWETKA. Patrycja Bereznowska

Zdobyła 7 Wież w Gorcach

W tym roku organizatorzy tradycyjnego, biegowego, górskiego festiwalu - Gorce Ultra Trial, postanowili dołożyć śmiałkom nowy, najdłuższy dystans. Bieg na 100 mil (163 km), zwany też Biegiem 7 Wież... Wśród blisko 40 odważnych, którzy podjęli wyzwanie, była mieszkanka Wieliszewa – Patrycja Bereznowska. Nie tylko ten ekstremalny bieg ukończyła, ale wygrała go wśród pań z czasem 27,5 godziny, a w kategorii open była piąta!

Sympatykom sportu w naszym powiecie, choć nie tylko im, nazwisko Pani Patrycji jest z pewnością znane. Od kilkunastu lat zdobywa sportowe laury w biegach ultra dystansowych na trasach krajowych i zagranicznych. Jest m.in. trzykrotną medalistką (złoto, srebro i brąz) Mistrzostw Świata w biegu 24-godzinnym, i kilkukrotną w mistrzostwach kontynentu, indywidualnie i drużynowo. W tym roku, w maju, zdążyła już pobić nieoficjalny rekord świata w biegu 48-godzinym, przebiegając, bagatelka - 403 km. Próbuje swych sił ta filigranowa kobieta podczas w zasadzie niewyobrażalnych wyzwań dla zwykłych śmiertelników, czyli w biegach 72-godzinnych.

P. Bereznowska jest z pewnością sportowcem nietuzinkowym. Absolwentka Uniwersytetu Przyrodniczego w Lublinie, obroniła pracę doktorską z dziedziny zootechniki, pisząc pracę o swych ulubionych koniach. Bo od tych właśnie czworonogich zwierząt jej przygoda ze sportem się zaczęła. – *Uprawiałam jeździectwo długodystansowe, i podczas jednych z zawodów postanowiłam ulżyć swemu wierzchowcowi. Zsiadłam i zaczęłam biec obok niego. Z czasem polubiłam to bieganie. To było chyba przed 14 laty. I tak właśnie moja pasja do biegania się zaczęła. Nie da się ukryć, że stosunkowo późno, bo obecnie coraz bliżej mi do pięćdziesiątki* – mówi pani Patrycja.

Nie da się ukryć, że P. Bereznowska była faworytką wśród pań biegu na 100 mil podczas niedawnego Gorce Ultra Trial 2022. Mimo, że tydzień wcześnie musiała pokonać dystans 63 km podczas wieliszewskiego Ultramaratonu Powstańca. Zwana przez najbliższych Patti, lub nawet bardziej pieszczotliwie - „Dzik", w Gorcach Pani Patrycja - doskonale wywiązała się z roli faworytki. Triumfowała, mimo że na trasie przeżywała różnorakie przygody: - *Czułam się tego dnia dobrze, choć nie lubię wieczornych startów* - mówi P. Bereznowska – *Nie miałam w czasie biegu żadnych problemów gastrycznych, związanych z odżywianiem, uzupełnianiem płynów, co w czasie tego rodzaju wyzwań zdarza się przecież. Pojawiły się natomiast inne problemy. Nie, nie chodzi o jakieś drobne kontuzje, zadrapania, otarcie podczas tego biegania góra-dół, po leśnych duktach, ścieżkach, potokach górskich. Kontuzje na szczęście mnie ominęły. Za to dwukrotnie, nocą pomyliłam trasę, „dokładając sobie" do oficjalnego dystansu około 21 km. Zaliczyłam więc praktycznie nie 7 wież w Gorcach, a chyba osiem, a nawet dziewięć* (7 Wież to siedem tarasów widokowych na trasie biegu, m.in. Lubań, Magurki, Gorc, Mogialica...- przyp. red.).. *Mimo to nie miałam chwili zwątpienia, że bieg ukończę. Zapamiętałam z tego biegu przede wszystkim piękne widoki z dziennej części trasy na pobliskie Tatry, łyk szampana po przekroczeniu nocą mety i uściski najbliższych przyjaciół, którzy dopingowali i wspierali mnie na trasie, pełnili wąskie grono moich serwisantów. Mówi pan, że czek za zwycięstwo niewielki? Fakt, 4- dniowy pobyt w Gorcach, wydatki związane z podróżą, zakwaterowaniem itd.. to kwota przekraczająca tysiąc złotych. Dobrze, że jednak i taka była, bo czasami żadnych czeków nie ma. Nie o to jednak przede wszystkim chodzi. Do sportowych pasji trzeba czasami dopłacać., a satysfakcja z pokonania własnych słabości, zwycięstwa – bezcenna* – dodaje P. Bereznowska.

Góralskie granie na podium specjalnie dla zwyciężczyni Patrycji Bereznowskiej
Fot. Darek Ślusarski.

Patrycja Bereznowska chwilę po minięciu 100 mil z „dokładką", podczas Gorce Ultra Trial 2022
Fot. Darek Ślusarski

Już 27 sierpnia br. Patrycja Bereznowska wystartuje w MŚ na 100 km w Berlinie, a miesiąc później we włoskiej Weronie na MŚ w biegu 24-godzinnym. Trzymamy kciuki!

(jb)

W pierwszym sparingu KPR Legionowo uczestniczyła niemal cała kadra naszego zespołu
Fot. fotoMiD

PIŁKA RĘCZNA. Trwają przygotowania KPR Legionowo

Pierwszy sparing

Trwają przygotowania piłkarzy ręcznych KPR Legionowo do drugiego sezonu w Lidze Centralnej, Podopieczni trenera Michała Prątnickiego walkę o ligowe punkty zainaugurują wyjazdowym spotkaniem z Anilaną Łódź 17 września 2022 roku

W ostatni piątek nasi szczypiorniści rozegrali pierwszy sparing podczas przygotowań. Pokonali w nim pierwszoligowego Juranda Ciechanów 36-20. O krótką ocenę tego spotkania poprosiliśmy legionowskiego szkoleniowca.

Michał Prątnicki: - Jestem bardzo zadowolony z pierwszego meczu kontrolnego. W pierwszym graniu ważne było, aby każdy spędził swoje minuty na boisku. Drużyna wzorowo pracuje w tym ciężki okresie, co bardzo cieszy. Wszyscy w zdrowiu po tym sparingu i od poniedziałku przystępujemy do dalszej pracy podczas tego etapu okresu przygotowawczego.

(jb)

Bramkę gości atakuje lewoskrzydłowy Jakub Brzeziński
Fot. fotoMiD

W akcji prawy rozgrywający, Leworęczny Irańczyk – Ali Mehdizadeh
Fot. fotoMiD

Nowy prawoskrzydłowy w zespole Michał Klapka
Fot. fotoMiD

Do zespołu po przerwie wraca doświadczony obrotowy – Wiktor Jędrzejewski
Fot. fotoMiD

eprasa.pl c7b75916a4

TELEFON INTERWENCYJNY: 22 784 92 01, toiowo@toiowo.eu

Marcel Bykowski ma dobre geny piłkarskiego napastnika po tacie Macieju. Siedemnastolatek zdobył pierwszego gola spotkania i jednocześnie pierwszego dla Olimpii w tym sezonie Fot. fotoMiD

Mina kapitana Karola Barańskiego przed strzelaniem jedenastki – nie tęga. Czyżby miał przeczucia? Cóż, zdarza się, że bramkarze bronią karne Fot. fotoMiD

PIŁKA NOŻNA. Legionovia – Olimpia Zambrów 1-2 (0-1)

Stroje nie grają

W drugiej kolejce sezonu 2022/2023, po inauguracyjnym zwycięstwie w Białobrzegach, Legionovia musiała przełknąć gorycz porażki. W ostatnią sobotę, przed własną publicznością, podopieczni Michała Pirosa nie sprostali trzecioligowemu beniaminkowi przegrywając 1-2(0-1) z Olimpią Zambrów

Legionovia w tym spotkaniu zaprezentowała się nowych strojach, w tradycyjnych klubowych barwach, z opaskę kapitańską wystąpił Karol Barański, a Kacper Kaczorowski zmienił kolor fryzury. Te nowinki nie przyniosły drużynie fartu. Jak wiadomo stroje nie grają, więc punkty meczowe zabrali goście. Podobno trzynastego (mecz odbywał się 13 sierpnia) wszystko zdarzyć się może, ale to nie fatum zadecydowało o przegranej. Olimpia tego dnia była zespołem lepszym. Bardziej zorganizowanym i uporządkowanym, lepiej operującym piłką i w przeciwieństwie do naszej drużyny mającym kim straszyć z przodu.

Legionovia zaczęła nawet obiecująco. W 10. minucie strzelał Bartosz Mroczek, dziesięć minut później szansę na otworzenie wyniku miał Szymon Wiejak. Z czasem było coraz gorzej i gola zdobyli goście. Składna wymiana kilku podań w środku pola, futbolówka trafiła na lewą stronę do 17-letniego Marcelego Bykowskiego (syn byłego ekstraklasowca Macieja), ten ograł K. Kaczorowskiego i z narożnika pola karnego ładny strzałem umieścił piłkę w legionowskiej bramce (33'). Dwie minuty później mógł być remis, ale K. Barański nie wykorzystał rzutu karnego. Jego nonszalancki, sygnalizowany strzał obronił zambrowski bramkarz – Jakub Skowron. Potem (39') goście mieli szansę na podwyższenie prowadzenia, a w 44' minucie główkę Sz. Wiejaka obronił bramkarz gości.

Druga połowa rozpoczęła się od szansy Bartosza Rymka, ale im „dalej w las", tym Legionovia coraz bardziej raziła nieporadnością w ofensywie. Nie pomagały zmiany zaordynowane przez legionowskiego szkoleniowca. Po potrójnej, na kwadrans przed zakończeniem meczu, zespół trenera Bartosza Grzelaka podwyższył prowadzenie. Goście przejęli piłkę wypiąstkowaną przez Jana Krzywańskiego, po dwóch podaniach trafiła ona do Kamila Zalewskiego, który nic nie robiąc sobie z asysty dwóch legionowskich defensorów huknął tak z lewej nogi, że futbolówka zatrzepotała w siatce. Było więc „po meczu", choć w samej końcówce szanse na zdobycie honorowego gola miał Dawid Papazjan. Skiksował jednak z kliku metrów. Honorowego gola jednak legionowianie zdobyli. Już w doliczonym czasie gry, Bartosz Rymek bezpośrednim strzałem z 17 metrów zdobył gola dla gospodarzy na „otarcie łez", bo punkty pojechały do Zambrowa.

Oto skład naszej drużyny z tego spotkania: **Krzywański – Kaczorowski, Waszkiewicz, Gibas, Barański (76' Choroś), Sonnenberg (64' Zaklika), Kumoch (64' Koziara), Rymek, Papazjan, Mroczek (76' Bawolik), Wiejak (76' Balicki).** (jb)

Tym strzałem z rzutu wolego, w doliczonym czasie gry, Bartosz Rymek zdobył honorową bramkę dla Legionovii Fot. fotoMiD

Trener Olimpii Zambrów, Bartosz Grzelak, legionowianin zresztą, ze stoickim spokojem obserwował mecz, znając wartość swojego zespołu. Zambrowski beniaminek w dwóch spotkaniach zdobył cztery punkty Fot. fotoMiD

TAK GRAŁA III LIGA (GR.1)

Wyniki 2. Kolejki: Legionovia – Olimpia 1-2, Concordia – Unia 0-0, Sokół – Świt 2-3, Ursus – Broń 3-2, Lechia – Mławianka 1-3, Pelikan – Legia II 0-2, Pogoń – Warta 3-1, Jagiellonia II – Pilica 2-4, Błonianka – ŁKS II 1-0.

Po dwóch kolejkach z kompletem dwóch zwycięstw (6 pkt.) prowadzi nowodworski Świt. Po cztery punkty na swym koncie mają: grodziska Pogoń, Legia II, Ursus, Błonianka, Olimpia. Legionovia z trzema punktami (bramki:4-3) zajmuje ósmą lokatę.

W trzeciej kolejce (17 bm.) grają: Concordia Elbląg – Legionovia, ŁKS II – Unia, Świt – Ursus, Mławianka – Sokół, Legia II – Lechia, Warta – Pelikan, Pilica – Pogoń, Olimpia – Jagiellonia II. **(jb)**

Bramkarz gości, Jakub Skowron podczas jednego w wyskoków do dośrodkowania „naruszył" swojego obrońcę… Fot. fotoMiD

Nowi w swoich zespołach Kamil Kumoch i Rafał Parobczyk Fot. fotoMiD

eprasa.pl c7b75916a4