Choroba niszczy jej życie. POTRZEBNA POMOC!
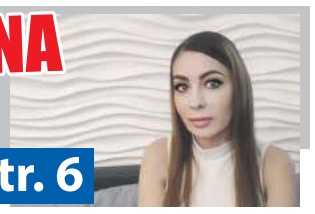
→str. 6

Od 25 lat razem z Wami

tygodnik społeczno - kulturalny. ukazuje się od 1999 roku

PUŁTUSKA
gazeta powiatowa

ISSN 1508 - 4078

30 stycznia 2024 Nr 4 (1274)

cena 3,40 zł (w tym 5% VAT)

Gzy, Obryte, Pokrzywnica, Pułtusk, Winnica, Świercze, Zatory

reklama...

Pułtuszczanie są hojni – mamy kolejny rekord!

→str. 4-5

Ogólnopolski protest rolników, także w Pułtusku

→str. 10

Będzie nam Ciebie brakowało Kolego Witku...

→str. 2

Kapitan Witek - Żeglarz przez wielkie Ż

→str. 3

eprasa.pl c8f462067e

Będzie nam Ciebie brakowało Kolego Witku...

Żeglarz przez największe „Ż". Tak napisał Grzegorz Gerek na portalu Pultusk24.pl po otrzymaniu wiadomości o śmierci Witka – Witolda Brengosa – naszego Kolegi, Ojca, Dziadka i Pradziadka oraz Przyjaciela wielu z nas. Dziś, po długiej i ciężkiej chorobie żegnamy Ciebie Drogi Przyjacielu w tym ostatnim rejsie Twojego doczesnego życia...

Mamy nadzieję, że jesteś już szczęśliwy ze swoimi kolegami żeglarzami, między innymi: Niną Strutyńską, Pawłem Mieczkowskim, Andrzejem Góreckim, Grzesiem Śniadowskim, a także z Tomkiem Perkowskim, który wyprzedził Ciebie tylko o jeden tydzień ziemskiego czasu. Pewnie znając Twoją skromność nie chciałbyś, żeby długo opowiadać o Tobie i o Twoim życiu. Ale pozwólcie żebyśmy przypomnieli kilka rzeczy z życia Witka.

Witek urodził się nad Narwią i wychowany został w rodzinie Wodniaków. Każdy w rodzinie – czy to ojciec, czy mama, jak również bracia, potrafili i lubili pływać łódkami. Pływali nimi „od zawsze". Od 1962 roku Witek był już pełnoprawnym żeglarzem jachtowym i ta Jego pasja towarzyszyła Mu całe dorosłe życie. Był członkiem 1PHDŻ w ZSZ i wychowankiem Jana Ruszkowskiego. Pierwszą żaglówkę wybudował własnymi rękami, z kolegami, jako uczeń, potem dwie następne już tylko dla siebie i cały czas pływał na jeziorach mazurskich.

Na Mazurach znał każdy zakątek, każdą dobrą smażalnię ryb i potrafił dopłynąć do portu lub wyznaczonego celu i w dzień i w nocy, podczas burzy i flauty. Sezon rozpoczynał z Pułtuskim Klubem Wodniaków nad Narwią, ale już po Wiankach zazwyczaj wyjeżdżał na cały sezon ze swoim Człapkiem na jeziora mazurskie, żeby szkolić młodych żeglarzy i dawać radość ludziom, którzy przynajmniej na chwilę pragnęli poczuć wiatr w żaglach i zasmakować żeglarskiego życia na Wielkich Jeziorach Mazurskich. Przebywał tam zazwyczaj do późnej jesieni, aż chłód i brzydka pogoda nie pozwalały już na przyjemne żeglowanie. To był praktycznie Jego drugi dom, gdzie czuł się dobrze i czuł się spełniony.

Witek kochał łowić ryby, śpiewać szanty i pieśni żeglarskie, spędzać czas na świeżym powietrzu. Woda nigdy nie była dla niego za zimna czy za ciepła. Zawsze w sam raz żeby się wykąpać. Do tego też zachęcał dzieciaki i ludzi, którzy z nim pływali. Odkąd w Pułtuskim Klubie Wodniaków Śp. Grzesiu Śniadowski zainicjował śpiewanki, zawsze starał się być na nich i wspólnie z innymi przy szklaneczce czegoś dobrego zabawiał swoją osobą płeć piękną i współtowarzyszy biesiady. Z tego prostego pomysłu zrodziła się potem Rozśpiewana Zatoka, której Witek również był zawsze gorącym zwolennikiem i zawsze twierdził, że to część Mazur nad Narwią.

Witek lubił opowiadać o swoich żeglarskich przygodach. Jedną z nich opowiadał ku przestrodze innych śmiałków: o Białym Szkwale na Mazurach w 2007 r., kiedy to sam potwierdził, że miał ogromny respekt przed żywiołem, który zebrał ogromne żniwo wśród żeglarzy. On sam po uspokojeniu się burzy włączył się w pomoc innym, jak to zawsze na wodzie, bo wszyscy na wodzie jesteśmy jedną wielką rodziną.

W 2003 roku, jako sternik jachtu żaglowego, Witek wygrywa 24 godzinne regaty w II Mistrzostwach Polski jachtów „DZ". Żeglował z różnymi załogami, prywatnie, jak i na obozach żeglarskich organizowanych przez Pułtuski Klub Żeglarski, a później Pułtuski Klub Wodniaków. Szkolił i dzielił się swoją praktyczną wiedzą żeglarską z młodzieżą, która ceni jego żeglarski kunszt i umiejętności. Do tej pory jest przez młodzież pułtuską i nie tylko lubiany i szanowany, ale przede wszystkim kochany. Wychował z pewnością młode pokolenie pułtuskich żeglarzy i na trwałe pozostanie w ich pamięci.

Do końca swojego życia współpracował z Pułtuskim Klubem Wodniaków i swoją ostatnią, choć krótką wizytą na zakończeniu sezonu na jesieni 2023 r., pożegnał się w swój jakże charakterystyczny sposób z kolegami i koleżankami z klubu. Pamiętam to jak dziś – mimo bólu i trudu, jaki sprawiała Ci choroba, chciałeś jeszcze ten ostatni raz ze wszystkimi się spotkać i pożegnać...

Witek miał również, kilka innych zainteresowań, jak np. gitara basowa, był członkiem zespołu muzycznego „ATMY" i zawodnikiem piłki siatkowej w klubie „ZRYW" w ZSZ im. Jana Ruszkowskiego. Można by rzec – Człowiek Orkiestra.

Będzie nam Ciebie brakowało Kolego Witku. Spoczywaj w pokoju i żegluj z załogą, która już na Ciebie czeka po tamtej stronie.

Adam Knochowski

Serdecznie dziękujemy

Rodzinie, Przyjaciołom, Znajomym, Współpracownikom, Sąsiadom, Delegacjom oraz wszystkim tym, którzy łącząc się z nami w bólu uczestniczyli w uroczystości pogrzebowej Naszego Kochanego Męża, Taty, Dziadka, Teścia,

ś.p. Stanisława Brzozowskiego

Dziękujemy za tak liczne przybycie, okazane wsparcie, piękne kwiaty. Państwa obecność i modlitwa są dla nas wyrazem pamięci i serdeczności, jaką darzyliście drogiego nam Zmarłego.

Pogrążona w smutku Żona, Córka, Synowie z rodzinami.

„Można odejść na zawsze, by stale być blisko"

ks. J. Twardowski

Podziękowanie

Z całego serca dziękujemy Rodzinie, ks. Proboszczowi Januszowi Zdunkiewiczowi, wszystkim Przyjaciołom, Kolegom, Pracownikom i Klientom Biura Rachunkowego Tomasz Perkowski w Pułtusku, Sąsiadom oraz Znajomym, którzy w tak bolesnej dla nas chwili modlili się z nami, okazali wiele serca, życzliwości, duchowego wsparcia oraz uczestniczyli w uroczystości pogrzebowej naszego kochanego Męża, Ojca i Dziadka

śp. Tomasza Pawła Perkowskiego

Z wyrazami wdzięczności żona, córka z rodziną i syn z rodziną

eprasa.pl c8f462067e

Kapitan Witek - Żeglarz przez wielkie Ż

Z niedowierzaniem i smutkiem piszę te słowa — Witold Brengos — Żeglarz przez największe „Ż", jakie sobie można wyobrazić, zmarł dziś po długiej chorobie. Powiedzieć, że był legendą pułtuskiego wodniactwa, to nic nie powiedzieć.

Na „Człapku" dotarł na każde mazurskie jezioro, na które można dopłynąć. Kiedyś opowiadał mi, że wpłynął nawet na „Stręgielek" – kto zna Mazury ten wie, gdzie to jest. A On znał na jeziorach każdy port, każdą wyspę, mieliznę i każdą zatokę. Spędził na wodzie tysiące dni i nocy. Był na Mazurach 21 sierpnia 2007, kiedy „Biały Szkwał" zbierał tragiczne żniwo. Zdążył ukryć się gdzieś na mikołajskim, a potem pomagał ratować innych żeglarzy. Pamiętam, jak o tym z odrobiną lęku opowiadał.

Każde otwarcie sezonu żeglarskiego na Narwi starał się spędzać na wodzie i za każdym razem, niezależnie od pogody, zażyć rzecznej kąpieli. A że w majowe długie weekendy czasami potrafi być zimno – to nic – Witek musiał sezon otworzyć. Parady łodzi podczas pułtuskich „Wianków" też jakoś dostojniej wyglądały, gdy wśród nich był „Człapek". Kilka dni później już był na Mazurach, by do jesieni żeglować… od Sekst na Śniardwy, koło Czarciego Ostrowiu, na Niedźwiedzi Róg, do Mikołajek, na Tałty, Jagodne i dalej, dalej, hen aż do Wyspy Kormoranów. I tak każdego lata, z wiatrem, w deszczu i palącym słońcu. Z miłą kompanią tak samo jak On zakręconych i zakochanych w Mazurach wodniaków. W Mikołajkach odwiedzał żółty sklepik z najlepszymi wędzonymi rybami, do Rynu pływał na zupę z pokrzyw, smażył znakomite ryby. Pamiętam, jak kiedyś delektowaliśmy się takimi na Bełdanach, prosto z niewielkiej patelni na przenośnej kuchence. Staliśmy niedaleko zatoki Piekiełko, a nad nami całą noc przechodziły burze!

Od kiedy do Pułtuska zagościła „Rozśpiewana Zatoka", był chyba na wszystkich edycjach. Spotkać go można było na klubowych śpiewankach i z okazji kolejnych rocznicach, uroczystościach, a czasami i bez okazji. Serdeczny, miły, mający ogromną żeglarską wiedzę, potrafiący ciekawie opowiadać o swoich niezliczonych przygodach na mazurskich wodach. Wychował pokolenia żeglarzy w naszym mieście. Odpłynął w swój ostatni rejs...

Żegnaj Kapitanie i dziękuję za wspaniałą mazurską wyprawę z lata 2017 roku.

Grzegorz Hubert Gerek
grzegorz.gerek@pultusk24.pl

Na zawsze pozostaniesz w naszych sercach...

Z ogromnym smutkiem i bólem przyjęliśmy wiadomość o śmierci naszego Kolegi, Przyjaciela, Wodniaka

Witolda Brengosa

Wyrazy współczucia i żalu całej Rodzinie oraz Bliskim

składają przyjaciele z Pułtuskiego Klubu Wodniaków

Z niebywałym smutkiem przyjęliśmy niespodziewaną wiadomość o śmierci

Witolda Brengosa

Rodzinie i Bliskim najszczersze wyrazy współczucia oraz kondolencje składają

przyjaciele z Pułtuskiej Gazety Powiatowej i Pultusk24.pl

eprasa.pl c8f462067e

150 tysięcy od Pułtuska dla WOŚP!

Mnóstwo pozytywnych emocji, jeszcze więcej pracy wielu osób zaangażowanych w tegoroczny 32. finał wielkiej Orkiestry Świątecznej Pomocy, ale bez wątpienia było warto. Z Pułtuska na konto WOŚP „pofrunęło" równo 150 tysięcy!

Za finał w tym roku – po raz pierwszy w historii wszystkich pułtuskich finałów – odpowiedzialne było Liceum Ogólnokształcące im. Piotra Skargi w Pułtusku i trzeba przyznać, że był to debiut bardzo udany. W organizację zaangażowane były także samorządowe instytucje, służby i mnóstwo wolontariuszy, co zapewne znajdzie się w bardziej szczegółowym podsumowaniu tegorocznej akcji.

Jeszcze przed finałem rozstrzygnięte zostały dwa konkursy i tematyce WOŚP – plastyczny i fotograficzny (pisaliśmy i tym w poprzednim numerze gazety), na WOŚP zbierały pułtuskie morsy, pieniądze do puszki można było wrzucać na lodowisku, w „Prusie" odbył się „serduszkowy kiermasz kanapek", a to tylko część różnego rodzaju przedsięwzięć.

W dniu finału natomiast w LO działo się naprawdę wiele! Występy, min. Miejskiej Młodzieżowej Orkiestry Dętej w Pułtusku, Antka Marciniaka, Karoliny Fabisiak, zespołu Carl Markovsky i show taneczne Studia Tańca SWAG Olgi Nitkowskiej-Brejnak. Nie zabrakło też atrakcji dla najmłodszych, m.in. dmuchańce, foto-ramka, fotobudka, zmywalne tatuaże czy warkoczyki. Na stoiskach Kół Gospodyń Wiejskich oraz w Strefie Smaku można było kupić różne smakołyki, a w WOŚP-owym outlecie przedmioty podarowane przez mieszkańców, podobnie, jak te na licytację, a było ich aż 217! Za największą

eprasa.pl c8f462067e

kwotę wylicytowany został voucher na wycieczkę dla klasy – za kwotę 2 tysiące zł, podarowany przez Dzieciuchowo Travel Martyna Kaczmarczyk i Wól-Trans Mariusz Wóltański. O bardziej szczegółowym podsumowaniu będziemy Was informować, ale już teraz możemy stwierdzić, że nasi mieszkańcy są wspaniali i mają przeogromne serca!

(Red.)
redakcja.pgp@pultusk24.pl

eprasa.pl c8f462067e

Ogólnopolski protest rolników, także w Pułtusku

Zgodnie z zapowiedziami, w środę 24 stycznia po godzinie 12:00, z Kacic, Drogą Krajową nr 61 ruszyli rolnicy w stronę Pułtuska, w ramach protestu w sprawie wprowadzenia Zielnego Ładu, a także napływowi towarów z Ukrainy.

Silna reprezentacja rolników z terenu powiatu pułtuskiego dołączyła do protestu odbywającego się w środę w całej Polsce. Naliczono ponad 100 maszyn. – *Było nas znacznie więcej, niż kiedy protestowaliśmy przeciwko „piątce Kaczyńskiego”* – mówi główny organizator z terenu powiatu, zrzeszany w ramach Solidarności Rolników Indywidualnych – Mateusz Żurawiński, rolnik z gminy Pułtusk, z Płocochowa.

– *Egzekwowane są na nas ograniczenia, jak wprowadzenie ugorowania. Na przykład każdy rolnik mający gospodarstwo powyżej 10 hektarów musi ograniczyć produkcję o 4 procent, poprzez właśnie ugorowanie gruntów. Wpływa to na ograniczenie opłacalności, bo te 4 procent będzie nieproduktywne w skali każdego gospodarstwa. Do tego dochodzi bezcłowy handel z Ukrainą, który będzie przedłużony. Unia narzuca na nas wymogi i standardy, my musimy sprostać tym wymogom, a kraje eksportujące do Unii tych restrykcji nie ponoszą* – mówi Mateusz Żurawiński.

Z pułtuskiego rynku rolnicy rozjechali się do domów, część w stronę Ciechanowa, część Makowa i Wyszkowa. Podczas protestu przed ratuszem pojawili się Burmistrz Miasta Pułtusk Wojciech Gregorczyk oraz rady Rady Miejskiej w Pułtusku, a także rolnik, Andrzej Mitkowski. Akcję zabezpieczali policjanci z Komendy Powiatowej Policji w Pułtusku oraz Straż Miejska.

Anna Morawska
naczelna.pgp@pultusk24.pl

Burmistrz Miasta Pułtusk przypomina

15 lutego 2024 r. upływa termin składania deklaracji na podatek od środków transportowych, jak również mija **termin płatności I raty** podatku od środków transportowych.

Należności z tytułu w/w podatku należy dokonywać na indywidualny numer rachunku bankowego lub w punkcie kasowym Agencji Monetia zlokalizowanym w Urzędzie Miejskim w Pułtusku.

Informacje na temat nadanego indywidualnego numeru rachunku bankowego, osoba uprawniona może uzyskać w pok. nr 8 – tel. 23 306 72 08.

Referat Podatków i Opłat Lokalnych
Wydział Budżetu i Finansów
Urzędu Miejskiego w Pułtusku

eprasa.pl c8f462067e

My się zimy nie boimy, w Bibliotece ją spędzimy”

W Pułtuskiej Bibliotece Publicznej im. Joachima Lelewela podczas ferii zimowych odbył się cykl zajęć dla dzieci pod nazwą „My się zimy nie boimy, w Bibliotece ją spędzimy”.

Był to czas integracji, kreatywności, ale przede wszystkim dobrej zabawy. Warsztaty malowania zimowych krajobrazów na tkaninie przyniosły uczestnikom wiele radości, a „lepienie” bałwana bez wychodzenia na zewnątrz okazało się „strzałem w dziesiątkę”. Dzieci zaprojektowały własną okładkę do książki o Kubusiu Puchatku. Uczestnicy wykazali się dużą kreatywnością wykonując prace podczas warsztatów literacko-plastycznych. Z okazji zbliżającego się Dnia bez Opakowań Foliowych przeprowadzono dyskusję na temat ekologii. Podczas zajęć dzieci dowiedziały się również co fajnego podarować babci i dziadkowi z okazji ich święta. Dla wszystkich był to wyjątkowy, bezcenny czas.

Pułtuska Biblioteka Publicznej im. Joachima Lelewela

INFORMACJA O DORĘCZANIU DECYZJI PODATKOWYCH NA ROK 2024

Referat Podatków i Opłat Lokalnych Urzędu Miejskiego w Pułtusku informuje, iż w lutym 2024 r. rozpoczyna się akcja roznoszenia decyzji podatkowych w sprawie podatku od nieruchomości, podatku rolnego, podatku leśnego, łącznego zobowiązania pieniężnego na rok 2024 na terenie miasta Pułtuska.

Natomiast na terenie gminy Pułtusk decyzje podatkowe będą roznoszone przez sołtysów danej wsi.

Zgodnie z art. 144 § 1 ustawy z dnia 29 sierpnia 1997 roku – Ordynacja podatkowa organ podatkowy doręcza pisma: - za pokwitowaniem, za pośrednictwem operatora pocztowego w rozumieniu ustawy z dnia 23 listopada 2012 roku – Prawo pocztowe, pracowników urzędu obsługującego ten organ (czyli Pracowników Urzędu Miejskiego w Pułtusku), funkcjonariuszy celnych lub upoważnionych pracowników innego organu podatkowego lub przez organy lub osoby uprawnione na podstawie odrębnych przepisów.

W dni powszednie doręczanie korespondencji przez urzędnika odbywać się będzie po godzinach jego pracy.

Przy okazji wyczulamy naszych podatników na wszelkie próby oszustwa. Na żądanie podatnika doręczyciele – pracownicy Urzędu Miejskiego w Pułtusku zobowiązani są do przedstawienia identyfikatora służbowego, ponadto nie pobierają żadnych kwot pieniężnych, mają jedynie dostarczyć decyzję podatkową.

Osoby odbierające decyzje proszone są o składanie czytelnych podpisów na potwierdzeniu odbioru i najlepiej przygotować własny długopis, celem złożenia podpisu.

W przypadku Państwa pytań lub wątpliwości prosimy konsultować się z pracownikami Referatu Podatków i Opłat Lokalnych Urzędu Miejskiego w Pułtusku – nr tel. 23 306 72 06 pok. nr 6 (wymiar podatku), 23 306 72 07 pok. nr 7 (kierownik Referatu)

Urzędnik może zostawić przesyłkę u sąsiada, jeśli ten przedłoży pisemne upoważnienie adresata przesyłki, pozwalające sąsiadowi na odbiór decyzji podatkowej.

Zachęcamy wszystkich Podatników do korzystania z bankowości elektronicznej i przypominamy, że zapłacić podatek można:

- dokonując zapłaty na indywidualne konto wskazane w decyzjach podatkowych,
- w punkcie kasowym Monetia zlokalizowanym w siedzibie Urzędu Miejskiego w Pułtusku, w godzinach od 8.00 do 15.00 od poniedziałku do piątku.

Referat Podatków i Opłat Lokalnych
Wydział Budżetu i Finansów
Urzędu Miejskiego w Pułtusku

ogłoszenie...

GGA.6733.23.2023

OBWIESZCZENIE

Zgodnie z art. 49 ustawy z dnia 14 czerwca 1960 r. - Kodeks postępowania administracyjnego (Dz. U. z 2023 r. poz. 775 z późn. zm.), w związku z art. 53 ust. 1 ustawy z dnia 27 marca 2003 r. o planowaniu i zagospodarowaniu przestrzennym (Dz. U. z 2023 r., poz. 977 z późn. zm.), zawiadamiam, że na wniosek Polskiej Spółki Gazownictwa sp. z o.o., w imieniu której działa pełnomocnik Michał Kałowski, w dniu 23.01.2024r. została wydana decyzja Nr 1/2024 o ustaleniu lokalizacji inwestycji celu publicznego polegającej na budowie sieci gazowej średniego ciśnienia (o ciśnieniu roboczym nie większym niż 0,5 MPa), na terenie działek nr ewid. 20/16, 20/4, 15 w obrębie 24 miasta Pułtusk.

W/w decyzja dostępna jest do wglądu w Urzędzie Miejskim w Pułtusku, ul. Rynek 41.

Od w/w decyzji służy stronom prawo wniesienia odwołania do Samorządowego Kolegium Odwoławczego w Ciechanowie za pośrednictwem Burmistrza Miasta Pułtusk w terminie 14 dni od daty ukazania się niniejszego obwieszczenia w prasie lokalnej. Zgodnie z art. 53 ust. 6 ustawy z dnia 27 marca 2003 r. o planowaniu i zagospodarowaniu przestrzennym odwołanie od decyzji o ustaleniu lokalizacji inwestycji celu publicznego powinno zawierać zarzuty odnoszące się do decyzji, określać istotę i zakres żądania będącego przedmiotem odwołania oraz wskazywać dowody uzasadniające to żądanie.

Sprawę prowadzi: Justyna Borowska (tel. 23 306 72 37), e-mail: justyna.borowska@pultusk.pl

BURMISTRZ
Wojciech Gregorczyk

ogłoszenie...

Burmistrz Miasta Pułtusk

Informuje, że został wywieszony na tablicy ogłoszeń w siedzibie Urzędu Miejskiego w Pułtusku (ul. Rynek 41) oraz zamieszczony na stronie Biuletynu Informacji Publicznej tut. Urzędu, jak również na stronie Urzędu Miejskiego w Pułtusku na okres 6 tygodni (licząc od dnia ukazania się niniejszego ogłoszenia w prasie) wykaz o przeznaczeniu do sprzedaży:

- lokalu mieszkalnego Nr 14 o powierzchni użytkowej 39,63 m^2 wraz z pomieszczeniem przynależnym (piwnicą) o pow. 2,60 m^2 mieszczącego się w budynku przy ul. Aleja Wojska Polskiego 13D w Pułtusku wraz z przypadającym na ten lokal udziałem we współwłasności części wspólnych budynku i urządzeń nie służących wyłącznie do użytku właścicieli poszczególnych lokali oraz takim samym udziałem we współwłasności gruntu,
- lokalu mieszkalnego Nr 11 o powierzchni użytkowej 32,38 m^2 mieszczącego się w budynku przy ul. Adama Mickiewicza 32 w Pułtusku wraz z przypadającym na ten lokal udziałem we współwłasności części wspólnych budynku i urządzeń nie służących wyłącznie do użytku właścicieli poszczególnych lokali oraz takim samym udziałem we współwłasności gruntu.

ogłoszenie...

Ogłoszenie

Nadleśnictwo Pułtusk informuje, że jest zainteresowanie zakupem lasów i gruntów przeznaczonych do zalesienia.

Na podstawie art. 37 ustawy z dnia 28 września 1991 r. o lasach (Dz.U. 2023 poz. 1356 ze zm.) istnieje możliwość nabycia przez nadleśnictwo lasów lub gruntów przeznaczonych do zalesienia w planie zagospodarowania przestrzennego gminy w szczególności, jeżeli:

- stan prawny gruntu jest uregulowany (założona księga wieczysta, brak jakichkolwiek obciążeń hipotecznych oraz obciążeń na rzecz osób trzecich);
- grunt przylega do lasów będących w zarządzie Lasów Państwowych (najlepiej z dwóch stron lub dłuższym bokiem);
- grunt jest objęty Uproszczonym Planem Urządzenia Lasu lub został ujęty w Miejscowym Planie Zagospodarowania Przestrzennego do zalesienia;
- w powszechnej ewidencji gruntów opisany jest jako Ls, RV, RVI, RVIz;
- nie występują spory graniczne.

Nadleśnictwo rozważy zasadność zakupu i przydatność na cele gospodarki leśnej wszystkich zgłoszonych nieruchomości.

Osobą do kontaktów w przedmiotowej sprawie jest Pan Zygmunt Skoroszewski tel. 23 692 14 65, e-mail: zygmunt.skoroszewski@warszawa.lasy.gov.pl

eprasa.pl c8f462067e

Kacper Knochowski

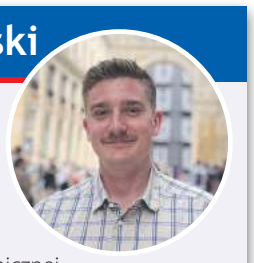

Młodzi mają głos

Młodszy analityk ds. polityki zagranicznej Stanów Zjednoczonych. Student politologii na UKSW. Prezes Koła Naukowego Badań nad Europą. Współpracuje z: Instytutem Prawa Wschodniego; Instytutem Nowej Europy. Rodowity pułtuszczanin.

Ułaskawienie „ułaskawionych"

Polska polityka, jak już wielokrotnie wykazywałem Państwu w swoich felietonach, nie stroni od czynów bezmyślnych, żeby nie powiedzieć dosadniej – głupich. Ile to razy politycy z różnych opcji najpierw mówili jedno, żeby później przy kamerach wykazywać, że to była manipulacja ich wypowiedziami. Jeśli przedstawiciel parlamentu tak mówi, to znaczy, że sam się w tych kłamstwach pogubił (potwierdzona informacja). Nie inaczej sytuacja się ma obecnie, gdy „uciemiężonych więźniów politycznych", Mariusza Kamińskiego i Macieja Wąsika, ułaskawił prezydent Andrzej Duda.

Spróbuję omówić Państwu całą sytuację, jednakże muszę także ostrzec, że będzie ona pozbawiona sensu ze względu na to, iż cała ta sytuacja jest, jakby tego nie nazwać, kuriozalna. Andrzej Duda, na początku swojej prezydentury, zastosował prawo łaski wobec nieprawomocnie skazanych Mariusza Kamińskiego i Macieja Wąsika. Cała ta sytuacja spolaryzowała znaczne grono prawników, którzy prowadzili dyskurs nad tym, czy owi panowie mogą zostać ułaskawieni przed prawomocnym wyrokiem czy też nie. W debacie podnoszono nielogiczność takiego działania, bowiem jak można kogoś ułaskawić z czegoś, za co nie został jeszcze skazany. Jak już kiedyś wspominałem, można tę sytuację porównać do wzięcia rozwodu jeszcze przed zawarciem małżeństwa. Ponadto sądy, które funkcjonowały pod reżimem autorytarnej władzy przez ostatnie 8 lat, były zastraszane i każdy się bał występować przeciwko niej (bo wiadomo, jak to się kończyło).

Przez lata politycy Prawa i Sprawiedliwości uważali, że tamte ułaskawienie było jak najbardziej słuszne. Jednak gdy nastąpiła zmiana władzy w 2023 roku oraz gdy sądy zaczęły prawidłowo funkcjonować, obaj panowie trafili do więzienia, ażeby odbyć nałożoną karę. Co wówczas zrobił prezydent? Otóż po raz kolejny ułaskawił Mariusza Kamińskiego i Macieja Wąsika, nadal podtrzymując swoje zdanie, że pierwsze ułaskawienie było dokonane prawomocnie. Teraz politycy Prawa i Sprawiedliwości muszą stawiać czoła trudnościom, próbując tłumaczyć opinii publicznej, że i jedno i drugie ułaskawienie było zgodne z prawem. W jaki sposób? Jak można ułaskawić kogoś za ułaskawione czyny? Czy tylko mi się wydaje, że próbują oni przetransportować swoich wyborców w jakieś kompletnie oderwane od rzeczywistości uniwersum, gdzie takie fikołki są na porządku dziennym?

Jedno jest pewne – cała ta sytuacja przejdzie do historii Rzeczypospolitej jako jedno z najdziwniejszych, a zarazem najbardziej kontrowersyjnych i wątpliwych pod kątem legalności wydarzeń. Z jednej strony politycy Prawa i Sprawiedliwości są przekonani, że ułaskawienie z początku ich rządów jest prawomocne. Z drugiej zaś nawołują oni do ułaskawienia „ułaskawionych", gubiąc się ewidentnie w swojej retoryce. Myślę, że gdyby zlecono komuś sporządzenie na ten temat analizy, prosząc go o odpowiedzenie na podstawowe pytanie „co autor miał na myśli?", ten rozłożyłby tylko ręce z bezradności, gdyż nie sposób jest wywieść z tej sytuacji jakiekolwiek logiczne wnioski.

interwencje@pultusk24.pl
tel. 508 250 919 pultusk24.pl
PISZ * DZWOŃ * ZGŁASZAJ PROBLEM PUŁTUSKA gazeta powiatowa

Nie zatrzymał się do kontroli. Miał wiele na sumieniu...

Pułtuscy policjanci zatrzymali kierowcę, który chciał uniknąć kontroli drogowej. Jak się później okazało, powodów do niezatrzymania się było wiele. Kierowca był nietrzeźwy oraz nie zastosował się do sądowego zakazu kierowania pojazdami. Teraz grozi mu do 5 lat pozbawienia wolności.

W ubiegłym tygodniu funkcjonariusze z Ogniwa Patrolowo-Interwencyjnego pułtuskiej komendy zauważyli skodę. Sposób jazdy kierowcy wskazywał na to, że mógł być on nietrzeźwy. Policjanci postanowili zatrzymać pojazd do kontroli drogowej. Kierowca jednak na widok radiowozu z włączonymi sygnałami dźwiękowymi i świetlnymi nie zatrzymał się do kontroli i zaczął przyśpieszać. Policjanci ruszyli za nim w pościg. Po krótkim pościgu został on zatrzymany. Kierującym okazał się 32-letni mieszkaniec powiatu pułtuskiego. Policjanci wyczuli od niego wyraźny zapach alkoholu. Przeprowadzone badanie wykazało blisko 1,5 promila alkoholu. Okazało się również, że kierowca posiada sądowy zakaz kierowania pojazdami.

Po wytrzeźwieniu mężczyzna usłyszał zarzut niestosowania się do polecenia zatrzymania pojazdu do kontroli drogowej. Grozi mu za to nawet do 5 lat pozbawienia wolności. Wkrótce odpowie również za dwa inne przestępstwa, których się dopuścił.

Podkom. Anna Kowalczyk/ KPP Pułtusk

Strażacy z Przewodowa mają nowy samochód

Nowy średni samochód ratowniczo-gaśniczy Scania zaparkował w garażu Ochotniczej Straży Pożarnej w Przewodowie Majorat (gmina Gzy). Samochód ratowniczo-gaśniczy Scania kosztował 1.349.925,00 zł.

Wóz strażacki został zakupiony – jak informuje Referat Organizacyjny i Spraw Obywatelskich – dzięki zaangażowaniu Wójta Gminy Gzy Cezarego Andrzeja Wojciechowskiego oraz Henryka Kowalczyka. Na jego zakup OSP Przewodowo Majorat otrzymała dotację z Wojewódzkiego Funduszu Ochrony Środowiska i Gospodarki Wodnej/Narodowego Funduszu Ochrony Środowiska i Gospodarki Wodnej w kwocie 475.000,00 zł, Ministerstwa Spraw Wewnętrznych i Administracji w kwocie 375.000,00 zł, Samorządu Mazowsza w kwocie 150.000,00 zł. Pozostała kwota, czyli 349.925,00 zł została pokryta z budżetu Gminy Gzy.

Fot. info.: UG Gzy

eprasa.pl c8f462067e

Ciężarówka ze zbożem wywróciła się do rowu

W sobotę 27 stycznia po godz. 11:00, w Zatorach na ul. Wyszkowskiej, doszło do wypadku samochodu ciężarowego przewożącego zboże.

Jak informuje Komenda Powiatowa Państwowej Straży Pożarnej w Pułtusku, straż otrzymała zawiadomienie o wypadku o godzinie 11.18. Jak się okazało, ciężarówka przewożąca zboże wjechała do rowu i przewróciła się na bok. Kierujący pojazdem opuścił samochód o własnych siłach, ale wymagał udzielania pomocy medycznej. W akcji uczestniczyły 2 zastępy z JRG Pułtusk oraz OSP Pniewo i Zatory.

Fot., info.: KP PSP w Pułtusku

Pułtuscy policjanci zagrali z WOŚP

Każdego roku mundurowi dbają o bezpieczeństwo podczas Wielkiej Orkiestry Świątecznej Pomocy pilnując bezpieczeństwa wolontariuszy, prowadząc w sztabach szkolenia i kontrolując czy zbiórki są prowadzone przez osoby do tego uprawnione. W tym roku, poza tymi działaniami, przedstawiciele Komendy Powiatowej Policji w Pułtusku mieli również swoje stoisko w hali sportowej LO im. Piotra Skargi w Pułtusku, gdzie miał miejsce finał.

„Gasimy ogień, rozpalamy serca”

Pod takim hasłem strażacy z Komendy Powiatowej Państwowej Straży Pożarnej w Pułtusku włączyli się w 32. finał WOŚP.

W ramach finału można było wylicytować voucher na spędzenie dnia w straży. Ponadto strażacy zaprezentowali specjalny zadymiony namiot, który umożliwiał doświadczenie, w jakich warunkach widoczności pracują strażacy.

KRONIKA STRAŻACKA 998

SADYKIERZ. Pożar ciągnika
We wtorek, 23 stycznia, jeden zastęp z JRG (4 strażaków) oraz jeden zastęp z OSP Obryte (4 strażaków) ugasiły pożar ciągnika rolniczego w garażu w miejscowości Sadykierz gm. Obryte.

PUŁTUSK. Mężczyzna potrącony przez samochód ciężarowy
W środę, 24 stycznia, dwa zastępy z JRG (8 ratowników) udzielili kwalifikowanej pierwszej pomocy mężczyźnie potrąconemu przez samochód ciężarowy w Pułtusku na ul. Wyszkowskiej. Mężczyzna został przekazany Zespołowi Ratownictwa Medycznego, który przetransportował poszkodowanego do szpitala.

KALINOWO. Pożar sadzy
W czwartek, 25 stycznia, dwa zastępy z JRG (8 strażaków) oraz jeden zastęp z OSP Obryte (5 strażaków) ugasiły pożar sadzy w przewodzie kominowym w budynku jednorodzinnym w miejscowości Kalinowo gm. Obryte.

PUŁTUSK. Pożar kartonów
W sobotę, 27 stycznia, trzy zastępy JRG (8 strażaków) ugasiły pożar kartonów na balkonie budynku wielorodzinnego w miejscowości Pułtusk ul. Adama Mickiewicza.

ZATORY. Wypadek ciężarówki
W sobotę, 27 stycznia, wa zastępy z JRG (8 ratowników) oraz jeden zastęp z OSP Pniewo (6 ratowników) i zastęp z OSP Zatory (4 ratowników) usunęły skutki wypadku samochodu ciężarowego w miejscowości Zatory ul. Wyszkowska.

TRZCINIEC. Zalana piwnica
W sobotę, 27 stycznia, jeden zastęp z OSP Trzciniec wypompował wodę z zalanej piwnicy w budynku jednorodzinnym w miejscowości Trzciniec. Gm. Pułtusk.

WINNICA. Pożar sadzy w kominie
27 stycznia, drzy zastępy z JRG (8 strażaków) oraz dwa zastępy z OSP Winnica zadysponowano do pożaru dachu w budynku jednorodzinnym w miejscowości Winnica. Po dojeździe na miejsce zdarzenia okazało się, że palą się sadze w przewodzie kominowym.

PUŁTUSK. Pożar w pustostanie
W niedzielę, 28 stycznia, dwa zastępy z JRG (8 strażaków) ugasiły pożar śmieci w pustostanie budynku jednorodzinnego w miejscowości Pułtusk ul. Wiklinowa.

BYLICE. Woda zalała tunel kolejowy
Jeden zastęp z OSP Świercze (6 ratowników) wypompował wodę z tunelu przejazdu kolejowego, który na skutek awarii pomp uniemożliwiał przejazd drogą gminną w miejscowości Bylice gm. Świercze.

eprasa.pl c8f462067e

W czym mogę pomóc – felietony Gośki Dąbrowskiej

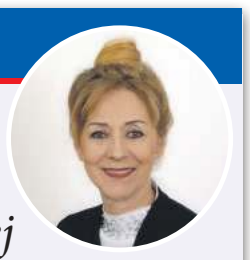

APEL DO MIESZKAŃCÓW!
Wszystkie szlachetne serca Pułtuska proszę o pomoc

Od pewnego czasu staram się informować czytelników Pułtuskiej Gazety Powiatowej o działaniach podejmowanych w rożnych akcjach, gdzie kluczową rolę odgrywają Szlachetne Serca. Tym razem w imieniu pułtuszczanki MALWINY Kołakowskiej i swoim własnym zwracam się z serdeczną prośbą o wsparcie finansowe, dla mieszkanki naszego miasta od lat chorującej na endometriozę i andemiozę. Endometrioza to choroba nieuleczalna, bardzo szybko postępująca. Prowadzi do destrukcji narządów, zachowując się jak nowotwór. Tworzą się stany zapalne, guzy, zrosty, które niszczą narządy, doprowadzając do zagrożenia zdrowia i życia. Od dwóch lat Malwina przyjmuje leki łagodzące ból, gdyż choroba przez lata zdążyła zawładnąć jej brzuchem. Po wizytach u kilku lekarzy na NFZ, jak i prywatnie, przez długi czas błędnie diagnozowano jej stan zdrowia. W końcu trafiła do Instytutu Endometriozy we Wrocławiu. Jest to klinika, która specjalizuje się pod kątem tej nowej, mało znanej choroby. Doktor Karmowski, po pierwszej wizycie, powiedział na co choruje Malwina i skierował ją na dalsze badania. Niestety, po rezonansie magnetycznym stwierdzono jaki jest faktyczny stan naszej pułtuszczanki. Niezbędna jest operacja, której koszt wynosi 50 tysięcy PLN. Nie ma możliwości przeprowadzenia tej operacji na NFZ. Wszelkie dotychczas stosowane metody leczenia, środki farmakologiczne, są nieskuteczne – niezbędna jest pilna operacja.
Przed Malwiną kolejne miesiące bólu i cierpienia. Przerwać to może jedynie operacja, gdy na koncie zrzutki pojawi się kwota 50.000 PLN. Tylko dzięki pomocy nas wszystkich może nastąpi poprawa standardów życia tej młodej kobiety.
Jesteśmy po kolejnym finale Wielkiej Orkiestry Świątecznej Pomocy. Ta wspaniała akcja zbiegła się z zainicjowaną zrzutką na operację Malwiny. Każdy podejmuje samodzielnie, gdzie chce przeznaczyć środki na pomoc. Wszystkie potrzeby są ważne.
Proszę po raz kolejny o wsparcie zbiorki pieniędzy na operacje naszej mieszkanki Malwiny. Wspólnie uda się nam zgromadzić niezbędną kwotę. Każda, nawet najmniejsza wpłata, przybliża szansę na zmniejszenie bólu i cierpienia tej młodej kobiety. Każda inicjatywa jest mile widziana. Pora roku nie sprzyja organizacji kiermaszu, można jednak włączyć się w licytacje przedmiotów lub usług na prężnie działającej na Facebooku – „Dla Malwiny-Bazarek za ile wylicytujesz ,za tyle kupujesz."
Zebranie w krótkim czasie takiej kwoty bez pomocy szlachetnych serc jest niemożliwe. Na Facebooku jest uruchomiona zrzutka, gdzie internauci dokonują dobrowolnych wpłat .
W piątek po południu na koncie zrzutki była kwota 12.146 PLN z niezbędnych 50.000 tys., co stanowi 24% potrzebnej kwoty. To wspaniałe, ale jeszcze długa droga. Bez naszej pomocy Malwina nie ma szans na życie bez bólu .
Zwracam się, wiec do wszystkich, którzy potrafią zrozumie trudną sytuację, w jakiej znalazła się młoda mieszkanka naszego miasta, KTÓRA ŻYJE W CIAGŁYM BÓLU I ZMECZENIU FIZYCZNYM I PSYCHICZNYM O WSPARCIE.
PONIŻEJ PODAJĘ NUMER KONTA ZRZUTKI: 20 1750 1312 6886 1957 4199 3603
Tylko wspaniali ludzie, wszyscy razem dla Malwiny są w stanie pomoc, bo jak nie my – to kto?!

Choroba niszczy jej życie. Koszt operacji to 50 tysięcy. Potrzebna pomoc!

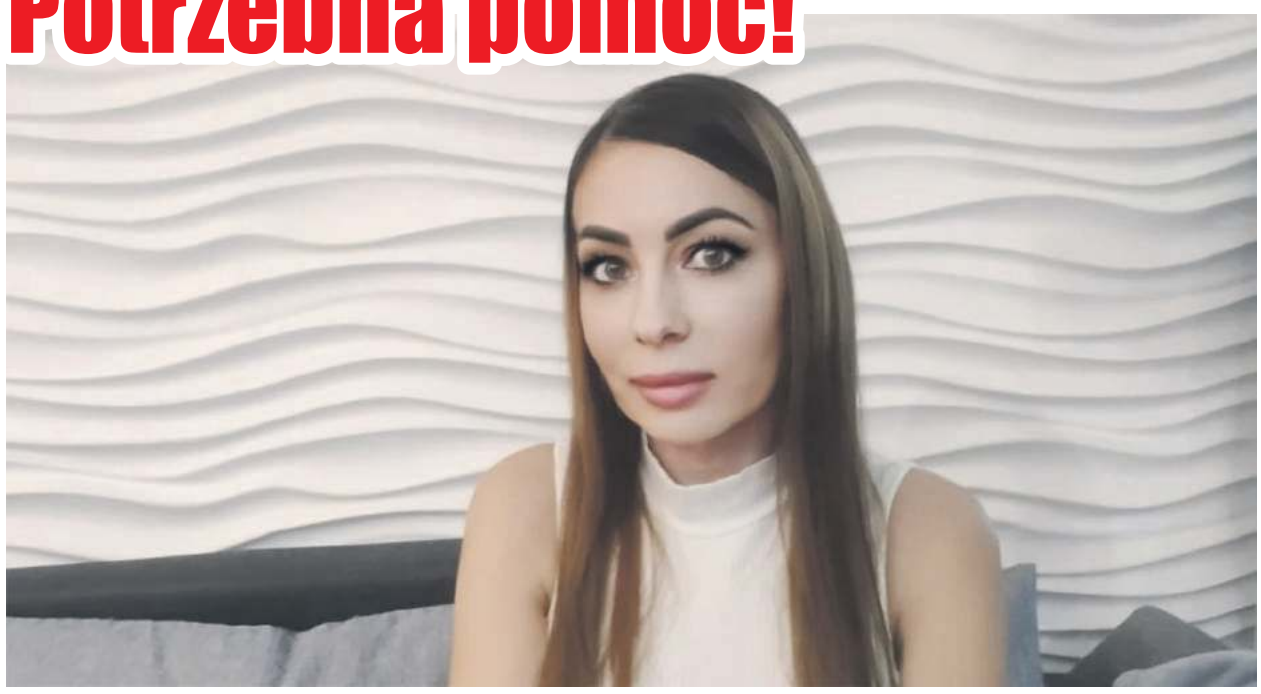

Endometrioza to choroba nieuleczalna, bardzo szybko postępująca. Prowadzi do destrukcji narządów, zachowując się jak nowotwór. Tworzą się stany zapalne, guzy, zrosty, które niszczą narządy doprowadzając do zagrożenia zdrowia i życia.

Malwina od dwóch lat przyjmuję leki łagodzące ból. Te leki, jak każde inne, mają skutki uboczne, z którymi się borykam, są to m.in. migreny, depresja, bóle i obrzęk nóg, spadek masy ciała, złe samopoczucie, zmęczenie. Po wielu wizytach u różnych lekarzy kobieta trafiła do Instytutu Endometriozy we Wrocławiu. Jest to klinika, która specjalizuje się leczeniu tej choroby.

Ze względu na stopień skomplikowania koszt operacji wynosi 50 tys. złotych. Niestety nie ma możliwości przeprowadzenia jej na NFZ. Za wszystkie kosztowne wizyty lekarskie, badania, fizjoterapię i leki Malwina sama pokrywa koszty, ale koszt operacji przekracza możliwości finansowe, dlatego potrzebna jest pomoc. Więcej o Malwinie w felietonie Małgorzaty Dąbrowskiej, gdzie znajdziecie również numer konta.

Burmistrz Miasta Pułtusk przypomina

31 stycznia 2024 r. upływa termin składania deklaracji na podatek od nieruchomości, rolny, leśny przez osoby prawne, jednostki organizacyjne oraz spółki niemające osobowości prawnej, jednostki organizacyjne Krajowego Ośrodka Wsparcia Rolnictwa, a także jednostki organizacyjne Państwowego Gospodarstwa Leśnego Lasy Państwowe będące właścicielami nieruchomości lub obiektów budowlanych, posiadaczami samoistnymi nieruchomości lub obiektów budowlanych, użytkownikami wieczystymi gruntów, posiadaczami nieruchomości lub ich części albo obiektów budowlanych lub ich części, stanowiących własność Skarbu Państwa lub jednostki samorządu terytorialnego oraz osoby fizyczne będące współwłaścicielami lub współposiadaczami nieruchomości lub obiektów budowlanych z osobami prawnymi, jednostkami organizacyjnymi nieposiadającymi osobowości prawnej lub spółkami nieposiadającymi osobowości prawnej, z wyjątkiem osób tworzących wspólnotę mieszkaniową.

Należności z tytułu w/w podatku należy dokonywać w ratach proporcjonalnych do czasu trwania obowiązku podatkowego w terminie do dnia 15 każdego miesiąca na indywidualny numer rachunku bankowego lub w punkcie kasowym Agencji Monetia zlokalizowanym w Urzędzie Miejskim w Pułtusku **w terminie za styczeń do 31.01.2024 r.**

Informacje na temat nadanego indywidualnego numeru rachunku bankowego, osoba uprawniona może uzyskać w pok. nr 6 – tel. 23 306 72 06.

Referat Podatków i Opłat Lokalnych
Wydział Budżetu i Finansów
Urzędu Miejskiego w Pułtusku

Producenci rolni mogą składać wnioski o zwrot podatku akcyzowego

Referat Podatków i Opłat Lokalnych Urzędu Miejskiego w Pułtusku informuje, że od 1 do 29 lutego 2024 r. producenci rolni mogą składać wnioski o zwrot podatku akcyzowego zawartego w cenie oleju napędowego wykorzystywanego do produkcji rolnej.
W 2024 r. stawkę zwrotu podatku akcyzowego zawartego w cenie oleju napędowego wykorzystywanego do produkcji rolnej ustala się w wysokości 1,46 zł na 1 litr oleju.
Do wniosku należy dołączyć:
- faktury VAT dokumentujące zakup oleju napędowego w okresie od 1 sierpnia 2023 r. do 31 stycznia 2024 r.,
- odpowiednie zaświadczenie z Agencji Restrukturyzacji i Modernizacji Rolnictwa – w przypadku ubiegania się przez producenta rolnego o zwrot podatku w odniesieniu do bydła, świń, kóz, owiec i koni,
- formularz informacji przedstawionych przy ubieganiu się pomoc w rolnictwie lub rybołówstwie inną niż pomoc de minimis w rolnictwie lub rybołówstwie,
- zestawienie faktur.

Dokumenty można pobrać na stronie Urzędu Miejskiego w Pułtusku bip.pultusk.pl w zakładce druki do pobrania-podatki-podatek akcyzowy.
Wypełnione wnioski wraz z niezbędnymi załącznikami przyjmowane będą od poniedziałku do piątku w godzinach pracy Urzędu (pon. godz. 8.00-17.00, wt.-czw. 8.00-16.00, pt. 8.00-15.00).

POMOC W WYPEŁNIANIU WNIOSKÓW BĘDZIE UDZIELANA JEDYNIE PO UPRZEDNIM TELEFONICZNYM UZGODNIENIU TERMINU.

Referat Podatków i Opłat Lokalnych
Wydział Budżetu i Finansów
Urzędu Miejskiego w Pułtusku

eprasa.pl c8f462067e

Kontrole w gospodarstwach rolnych na terenie powiatu pułtuskiego

Zgodnie z zaleceniem Wojewódzkiego Mazowieckiego Lekarza Weterynarii, pracownicy Powiatowego Inspektoratu Weterynarii w Pułtusku będą przeprowadzać na terenie powiatu pułtuskiego kontrole w związku z wysoce zjadliwą grypą ptaków.

Powiatowy Lekarz Weterynarii w Pułtusku informuje, iż zgodnie z pismem Wojewódzkiego Mazowieckiego Lekarza Weterynarii, w sprawie podejmowanych działań w odniesieniu do wysoce zjadliwej grypy ptaków, zmianami pogodowymi oraz nasiloną sezonową migracją dzikiego ptactwa, należy podjął działania prowadzenia cyklicznych akcji informacyjnych, a także zintensyfikowanie przeprowadzania kontroli z zakresu wymagań bioasekuracji w gospodarstwach utrzymujących drób.

Celem bioasekuracji jest ograniczenie rozprzestrzeniania się w obrębie gospodarstwa wirusów, bakterii, mykoplazm, pasożytów, wektorów biologicznych, poprzez stworzenie środowiska maksymalnie wolnego od drobnoustrojów chorobotwórczych. Bioasekuracja jest kluczowa w zapobieganiu ptasiej grypie w hodowli drobiu. Wymaga to od hodowców ścisłego przestrzegania procedur higienicznych i sanitarnych, w tym utrzymywania czystości, kontrolowania dostępu, monitorowania zdrowia ptaków i wprowadzania odpowiednich środków ochrony osobistej.

(Red.)
redakcja.pgp@pultusk24.pl

ogłoszenie...

Burmistrz Miasta Pułtusk

Informuje, że został wywieszony na tablicy ogłoszeń w siedzibie Urzędu Miejskiego w Pułtusku (Rynek 41) oraz zamieszczony na stronie Biuletynu Informacji Publicznej tut. Urzędu jak również na stronie Urzędu Miejskiego w Pułtusku na okres 3 tygodni (licząc od dnia ukazania się niniejszego ogłoszenia w prasie) wykaz o przeznaczeniu do wydzierżawienia części działki położonej w obrębie 9 miasta Pułtusk, oznaczonej nr ewid. 149/1 o powierzchni 0,0030 ha.

ogłoszenie...

OGŁOSZENIE z dnia 25.01.2024 r.
BURMISTRZ MIASTA PUŁTUSK OGŁASZA
VI PRZETARGI USTNE NIEOGRANICZONE

na sprzedaż nieruchomości niezabudowanych, położonych w obrębie 28 miasta Pułtusk, stanowiących własność Gminy Pułtusk, objętych księgą wieczystą KW nr 0S1U/00040080/2, wymienionych w poniższej tabeli:

L.p.	Oznaczenie nieruchomości- nr ewid. działek	Powierzchnia ha łącznie	Cena wywoławcza zł	Wadium zł	Godzina przetargu
1.	122/6 121/5	0,0953 ha	100 000,00	20 000,00	godz. 9^{00}
2.	122/7 120/5	0,1366 ha	150 000,00	25 000,00	godz. 9^{30}

Przedmiotowe nieruchomości położone są na terenie nieobjętym ustaleniami miejscowego planu zagospodarowania przestrzennego.

W dniu 01.03.2022 r. Burmistrz Miasta Pułtusk wydał decyzję Nr 38/2022 o warunkach zabudowy dla inwestycji polegającej na budowie 2 budynków mieszkalnych jednorodzinnych wraz z niezbędną infrastrukturą, na terenie działek nr ewid. 121/5, 122/5 (numer działki przed podziałem), 120/5 w obrębie 28 m. Pułtusk.

Przetargi przeprowadzone zostaną w dniu 05.03.2024 r. w siedzibie Urzędu Miejskiego w Pułtusku przy ul. Rynek 41, Ratusz, Sala Rady (I piętro), kolejno w godzinach wskazanych w tabeli.

Wadium należy wpłacić w formie pieniężnej najpóźniej w dniu 01.03.2024 r. w Punkcie Kasowym w siedzibie Urzędu Miejskiego w Pułtusku (w godz. 8^{00}-15^{00}) lub na konto Gminy Pułtusk- PKO Bank Polski S.A. Nr 73 1020 1592 0000 2702 0276 3597.

Chcąc uczestniczyć w przetargach na sprzedaż dwóch działek, należy wnieść wadium oddzielnie na każdą z tych nieruchomości.

W przetargu mogą brać udział osoby, które wniosą wadium w terminie wyznaczonym w niniejszym ogłoszeniu. Przystąpienie do przetargu wymaga legitymowania się dokumentem potwierdzającym tożsamość. Jeżeli uczestnika przetargu zastępuje inna osoba, winna ona przedstawić pełnomocnictwo z notarialnie poświadczonymi podpisami. W przypadku małżonków, do dokonania czynności przetargowych konieczna jest obecność obojga lub jednego z nich ze stosownym pełnomocnictwem drugiego małżonka, zawierającym zgodę na odpłatne nabycie nieruchomości ze środków pochodzących z majątku wspólnego lub złożenie przez osobę przystępującą do przetargu oświadczenia woli nabycia nieruchomości z majątku odrębnego. W przypadku osoby upoważnionej do reprezentowania osoby prawnej podlegającej wpisowi do Krajowego Rejestru Sądowego wymagane jest okazanie przez osobę upoważnioną do reprezentowania osoby prawnej aktualnego wypisu z KRS. ***Na wypadek nie dokonania przez bank przelewu wadium wpłaconego przez osobę zamierzającą wziąć udział w niniejszym przetargu, zaleca się posiadanie przy sobie dowodu jego wpłaty.***

W/w nieruchomości są wolne od obciążeń na rzecz osób trzecich, brak wpisów w Działach III i IV księgi wieczystej 0S1U/00040080/2.

W dniu 1.03.2016 r. Gmina Pułtusk zawarła umowę dzierżawy, której przedmiotem jest część działki oznaczonej nr ewid. 121/5 położonej w obrębie 28 miasta Pułtusk. Umowa została zawarta na czas nieoznaczony. Zgodnie z wyżej wymienioną umową każda ze stron ma prawo wypowiedzieć umowę z zachowaniem 1- miesięcznego okresu wypowiedzenia ze skutkiem na koniec miesiąca.

Wadium wpłacone przez uczestnika, który wygra przetarg zalicza się na poczet ceny sprzedaży nieruchomości. W razie uchylenia się uczestnika, który wygra przetarg od zawarcia umowy notarialnej wadium ulega przepadkowi. Osobom, które nie wygrały przetargu, wadium zostanie zwrócone nie później niż przed upływem 3 dni od dnia zamknięcia przetargu i po pisemnej dyspozycji wpłacającego.

Organizator przetargu zawiadomi osobę ustaloną jako Nabywca nieruchomości o miejscu i terminie zawarcia umowy sprzedaży najpóźniej w ciągu 21 dni od dnia rozstrzygnięcia przetargu. W przypadku uchylenia się Nabywcy od zawarcia umowy notarialnej, tj. nie przystąpienia bez usprawiedliwienia do zawarcia umowy w miejscu i terminie podanym w zawiadomieniu lub braku zapłaty ceny nieruchomości do dnia zawarcia umowy, Burmistrz Miasta Pułtusk może odstąpić od zawarcia umowy, a wpłacone wadium nie podlega zwrotowi.

Cena sprzedaży nie może być rozłożona na raty, a dokonanie jej zapłaty wymagane jest jednorazowo najpóźniej w przeddzień zawarcia aktu notarialnego.
Przeprowadzone w dniach 10.01.2023 r., 14.03.2023 r., 13.06.2023 r., 03.10.2023 r. i 19.12.2023 r. przetargi ustne nieograniczone na sprzedaż w/w nieruchomości zakończyły się wynikiem negatywnym.

Bliższych informacji o przetargu udziela Wydział Gospodarki Gruntami i Architektury Urzędu Miejskiego w Pułtusku, Rynek 41 [pokój nr 5, tel.233067237].
Burmistrz może odwołać przetarg z ważnych powodów.

eprasa.pl c8f462067e

Strażacy stworzyli swój własny kalendarz. Każda karta jest wyjątkowa!

O tym, jak ważna jest działalność Ochotniczych Straży Pożarnych, nie trzeba nikomu przypominać, nic więc dziwnego, że strażacy cieszą się ogromnym szacunkiem wśród społeczeństwa. Teraz przez cały rok można mieć strażacki akcent u siebie w domu, a przy okazji pomagać.

Na bardzo dobry pomysł – stworzenia własnego kalendarza ściennego – wpadli strażacy ochotnicy z OSP Świercze. Jak informują, na formacie A4 znajdziemy zdjęcia z jednostki OSP Świercze. Dodatkowo każda karta jest wyjątkowa, bo zawiera dobre słowo od strażaków, a ponadto „przypominajki", w jakich dniach należy wywiesić flagę. Zakup kalendarza to pomoc finansowa dla jednostki, do czego oczywiście zachęcamy.

(Red.)
redakcja.pgp@pultusk24.pl

ogłoszenie...

OGŁOSZENIE z dnia 25.01.2024 r.
BURMISTRZ MIASTA PUŁTUSK OGŁASZA VI PRZETARGI USTNE NIEOGRANICZONE

na sprzedaż nieruchomości niezabudowanych, położonych w obrębie 20 miasta Pułtusk, stanowiących własność Gminy Pułtusk, objętych księgą wieczystą KW nr 0S1U/00016474/4, wymienionych w poniższej tabeli:

L.p.	Oznaczenie nieruchomości- nr ewid. działek	Powierzchnia ha	Cena wywoławcza zł	Wadium zł	Godzina przetargu
1.	58/3 57/3	0,0384 ha 0,0013 ha 0,0397 ha	95 000,00	15 000,00	godz. 10^{00}
2.	58/4	0,0377 ha	90 000,00	10 000,00	godz. 10^{30}

Przedmiotowe nieruchomości położone są na terenie objętym ustaleniami miejscowego planu zagospodarowania przestrzennego. Podstawowe przeznaczenie terenu „B11 MNu" - zabudowa mieszkaniowa jednorodzinna bliźniacza z możliwością występowania jako towarzyszącą, nieuciążliwą funkcją usługową.

Nieruchomości znajdują się na terenie zespołu urbanistyczno-architektonicznego miasta Pułtuska, wpisanego do rejestru zabytków.

Przetargi przeprowadzone zostaną w dniu 05.03.2024 r. w siedzibie Urzędu Miejskiego w Pułtusku przy ul. Rynek 41, Ratusz, Sala Rady (I piętro), kolejno w godzinach wskazanych w tabeli.

Wadium należy wpłacić w formie pieniężnej najpóźniej w dniu 01.03.2024 r. w Punkcie Kasowym w siedzibie Urzędu Miejskiego w Pułtusku (w godz. 8^{00}-15^{00}) lub na konto Gminy Pułtusk- PKO Bank Polski S.A. Nr 73 1020 1592 0000 2702 0276 3597.

Chcąc uczestniczyć w przetargach na sprzedaż dwóch działek, należy wnieść wadium oddzielnie na każdą z tych nieruchomości.

W przetargu mogą brać udział osoby, które wniosą wadium w terminie wyznaczonym w niniejszym ogłoszeniu. Przystąpienie do przetargu wymaga legitymowania się dokumentem potwierdzającym tożsamość. Jeżeli uczestnika przetargu zastępuje inna osoba, winna ona przedstawić pełnomocnictwo z notarialnie poświadczonymi podpisami. W przypadku małżonków, do dokonania czynności przetargowych konieczna jest obecność obojga lub jednego z nich ze stosownym pełnomocnictwem drugiego małżonka, zawierającym zgodę na odpłatne nabycie nieruchomości ze środków pochodzących z majątku wspólnego lub złożenie przez osobę przystępującą do przetargu oświadczenia woli nabycia nieruchomości z majątku odrębnego. W przypadku osoby upoważnionej do reprezentowania osoby prawnej podlegającej wpisowi do Krajowego Rejestru Sądowego wymagane jest okazanie przez osobę upoważnioną do reprezentowania osoby prawnej aktualnego wypisu z KRS. ***Na wypadek nie dokonania przez bank przelewu wadium wpłaconego przez osobę zamierzającą wziąć udział w niniejszym przetargu, zaleca się posiadanie przy sobie dowodu jego wpłaty.***

W/w nieruchomości są wolne od obciążeń na rzecz osób trzecich i nie są przedmiotem zobowiązań.

Wadium wpłacone przez uczestnika, który wygra przetarg zalicza się na poczet ceny sprzedaży nieruchomości. W razie uchylenia się uczestnika, który wygra przetarg od zawarcia umowy notarialnej wadium ulega przepadkowi. Osobom, które nie wygrały przetargu, wadium zostanie zwrócone nie później niż przed upływem 3 dni od dnia zamknięcia przetargu i po pisemnej dyspozycji wpłacającego.

Organizator przetargu zawiadomi osobę ustaloną jako Nabywca nieruchomości o miejscu i terminie zawarcia umowy sprzedaży najpóźniej w ciągu 21 dni od dnia rozstrzygnięcia przetargu. W przypadku uchylenia się Nabywcy od zawarcia umowy notarialnej, tj. nie przystąpienia bez usprawiedliwienia do zawarcia umowy w miejscu i terminie podanym w zawiadomieniu lub braku zapłaty ceny nieruchomości do dnia zawarcia umowy, Burmistrz Miasta Pułtusk może odstąpić od zawarcia umowy, a wpłacone wadium nie podlega zwrotowi.

Cena sprzedaży nie może być rozłożona na raty, a dokonanie jej zapłaty wymagane jest jednorazowo najpóźniej w przeddzień zawarcia aktu notarialnego.
Przeprowadzone w dniach 20.12.2022 r., 14.02.2023 r., 09.05.2023 r., 03.10.2023 r. i 19.12.2023 r. przetargi ustne nieograniczone na sprzedaż w/w nieruchomości zakończyły się wynikiem negatywnym.

Bliższych informacji o przetargu udziela Wydział Gospodarki Gruntami i Architektury Urzędu Miejskiego w Pułtusku, Rynek 41 [pokój nr 5, tel.233067237].
Burmistrz może odwołać przetarg z ważnych powodów.

eprasa.pl c8f462067e

OGŁOSZENIA DROBNE

AUTO MOTO

Kolektory, katalizatory, rury wydechowe, elementy montażowe. Haki holownicze, szyby pogrubione do samochodów osobowych, dostawczych i ciężarowych. Sprzedaż, montaż, naprawa, Moszyn 8 / k Pułtuska, Auto Stanlej Tel.501-060-489

- SKUPUJEMY WSZYSTKIE POJAZDY:Busy, ciężarowe i dostawcze Auta osobowe Całe, powypadkowe i uszkodzone Samochody poleasingowe i flotowe Auta po nauce jazdy i taxi Auta w każdym stanie Kontakt: 512576250.

ROLNICZE

USŁUGI

- Cyklinowanie, lakierowanie, układanie tel. 507 603 653

Docieplania budynków. Szybko, tanio i solidnie. Tel. 502-053-214

Izolacje i ocieplanie natryskowe pianą PUR: *poddasze *dachy *fundamenty *posadzki *hale *garaże Zapraszamy do kontaktu na bezpłatną wycenę tel. 734-495-841

Elektryk złota rączka 515010373

- Firma z 15 letnim doświadczeniem oferuje usługi budowy domów garaży rozbudowyremonty domów mieszkać. Zapraszamy do współpracy. Pomagamy w pozyskaniu materiałów. Kontakt 788273878

RÓŻNE

Dotacje z Czystego Powietrza. Kompleksowa obsługa począwszy od wniosków do Czystego Powietrza po montaż nowego pieca i termomodernizacje. Tel. Do doradcy 690465288. Zadzwoń i umów się już dziś!

PRACA

Potrzebna pomoc do opieki nad chorym i prowadzenia domu. Może być z zamieszkaniem. Tel. 669 196 818

Oferuje wynagrodzenie w przedziale 3500-7500 zł - facebook.com/kaczmarczyk.dawid

- **Dam pracę prowadzenie domu z opieką nad chorym, dobre warunki finansowe na umowę zlecenie Tel 669 196 818**

Zatrudnię operatora minikoparki do wykopów liniowych z doświadczeniem. Umowa o pracę. Kontakt: 500 783 843

- Zatrudnię, do sprzątania ulic, na noce (18-4), zapewniony transport. Stawka od 200zl/ noc kontakt 509183104

Zatrudnię technika budowy sieci do pracy przy wykopach pod teletechnikę, układanie rur, kabli. Kontakt 500 783 843

- Sprzedam adapter z płytami winylowymi. Tel.: 798-475-485

NIERUCHOMOŚCI

SPRZEDAM

Działki budowlane, gmina Serock (Dębe, Izbica, Wola Smolana, BEZPOŚREDNIO tel. 604 795 774

- Sprzedam bezpośrednio, podpiwniczony dom piętrowy o powierzchni 155 m2 na narożnej działce 600 m2 w cichej i spokojnej okolicy domów jednorodzinnych. Uregulowany stan prawny. Kontakt 505797771

Sprzedam działkę uzbrojoną 1000m2 w Rajszewie 693 831 282

- Sprzedam mieszkanie 61,6 m2 - 3-pokoje (4-piętro) zlokalizowane w Pułtusku, ul.17 Stycznia 1. Bardzo słoneczne, ciepłe, ładny rozkład i widok z okien. Cena 285 000 zł (do negocjacji) tel. 607-365-510

Sprzedam działkę rolną z możliwością odrolnienia oraz zabudowy, bardzo dobre warunki, prawie 1ha (96 arów), 200m od rzeki Narew (bardzo dobre zejście) oraz obok drogi krajowej nr 61 722-099-397, Chmielewo

- OKAZJA! Sprzedam magazyn z rampą w Makowie Mazowieckim przy ul. Moniuszki 93 - DK57 -kierunek Pułtusk. Powierzchnia magazynowo-biurowa ok 260 m2. Wysokość powierzchni magazynowej 4m. Cena 180 000. Kontakt: +48728214840

WYNAJMĘ

- MAM DO WYNAJĘCIA KAWALERKĘ W WARSZAWIE (ul. Niska). OKAZYJNA CENA. Tel.: 508-214-623

ogłoszenie...

Firma GERWOOD zatrudni pracownika na stanowisko Stolarz budowlany oraz pomocnika Stolarza. Praca na hali produkcyjnej oraz montaż w terenie. PRACA OD ZARAZ

Po więcej informacji zapraszamy do kontaktu tel. **510 570 517** e-mail: **info@gerwood.pl**

DOMY Z BALA GERwood www.gerwood.pl

TO MIEJSCE CZEKA NA TWOJĄ REKLAMĘ 500 098 227 reklama.pgp@pultusk24.pl

ogłoszenie...

ogłoszenie...

eprasa.pl c8f462067e

eprasa.pl c8f462067e

Pełne atrakcji ferie w MCKiS

Ferie zimowe to doskonały czas, by odnaleźć swoje pasje i do tego fantastycznie bawić się w gronie przyjaciół. Dlatego, Miejskie Centrum Kultury i Sztuki w Pułtusku przygotowało szereg bardzo ciekawych propozycji.

W dniach 15 - 26 stycznia 2024 roku., dzieci oraz młodzież z Pułtuska i okolic brały udział w zajęciach artystycznych, takich jak: warsztaty artystyczne, zajęcia manualno-plastyczne, „koralikowe prasowanki", podstawy witrażu, gry i zabawy oraz warsztaty z tworzenia postaci. W trakcie ferii kontynuowano także spotkania Artystycznego Zespołu Estradowego oraz zajęcia muzyczne prowadzone przez: Macieja Komorowskiego, Karolinę Ambroziak, Filipa Kubiaka i Stanisława Rudnickiego.

Fot. info.: MCKiS Pułtusk

PUŁTUSKA gazeta powiatowa

Miejcie odwagę... Nie tę tchnącą szałem,
która na oślep leci bez oręża,
Lecz tę, co sama niezdobytym wałem
Przeciwne losy stałością zwycięża.
Adam Asnyk

ADRES REDAKCJI:
06-100 Pułtusk,
ul. Kotlarska 8

tygodnik społeczno-kulturalny mieszkańców Pułtuska i powiatu pułtuskiego

WYDAWCA:
AGA PRESS Agencja Wydawniczo-Reklamowa, ul. Kotlarska 8, 06-100 Pułtusk
Redaguje zespół:
Wydawca – Agnieszka Anulewicz - agnieszka@pultusk24.pl
Redaktor naczelna – Anna Jakim-Morawska naczelna.pgp@pultusk24.pl
Skład DTP - Łukasz Dąbrowski skladpgp@wp.pl
Biuro reklam i ogłoszeń – reklama.pgp@pultusk24.pl

Dziennikarze:
Grzegorz Hubert Gerek - grzegorz.gerek@pultusk24.pl
Lech Chybowski - le.chybol@op.pl
Karolina Pawleńska - karolina.pawlenska@pultusk24.pl
Kamila Rud - reporter.pgp@pultusk24.pl

KONTAKT
Redakcja:
redakcja.pgp@pultusk24.pl
tel. 23 692 81 12

Biuro reklam i ogłoszeń:
reklama.pgp@pultusk24.pl
tel./fax 23 692 81 12

AGA PRESS
agapress@pultusk24.pl
tel. 23 692 81 12

Materiałów nie zamówionych redakcja nie zwraca, a ponadto zastrzega sobie prawo dokonywania skrótów. Wydawca ani redakcja nie odpowiada za treść reklam i ogłoszeń. Anonimy wyrzucamy do kosza.

eprasa.pl c8f462067e

FOTO NA WESOŁO

Szczeniaczki szukają domu

Przypominamy, że w tymczasowym miejscu przetrzymywania psów, przebywają dwa szczeniaczki w typie mieszańca.

Te dwie czarne suczki zostały znalezione w Grabówcu, 24 stycznia 2024 r. Mają po około 4 miesiące. Obie są bardzo wesołe, oswojone i lgnące do człowieka. Poszukiwania właściciela do tej pory nie przyniosły rezultatu. Zachęcamy osoby zainteresowane adopcją do kontaktu ze Strażą Miejską w Pułtusku pod numerami telefonów 23 306 72 41 oraz 510 713 731. Funkcjonariusze chętnie udzielą wszystkich informacji i umówią osoby chętne ofiarować dom na wizytę, podczas której można będzie bliżej poznać przyszłego pupila. Preferowana adopcja łączna obu szczeniąt, ale nie jest to warunek konieczny.

Straż Miejska w Pułtusku

reklama...

WRÓBELKI ĆWIERKAJĄ

czyli informacje nie potwierdzone (choć zapewne pewne)

Życzenia dla kandydatów na radnych

Wróbelki się bardzo cieszą, wręcz niewypowiedzenie, że widziały w tłumie osób, które przyszły na finał WOŚP, wielu kandydatów na radnych i życzą im, żeby wszyscy, co do jednego, dostali się tam, gdzie chcą. Pod warunkiem jednak, że ten zapał do uczestniczenia w życiu miasta im nie osłabnie, tak jak to ma miejsce w przypadku znamienitej większości naszych obecnych przedstawicieli w samorządzie.

Kto się przezywa, sam się tak nazywa

W dniu finału WOŚP miała miejsce (zapewne zupełnie przypadkiem w tym terminie) msza w intencji Ojczyzny. I z tego też wróbelki bardzo się cieszą, ponieważ po zacnych słowach, które tam padały, być może co niektórzy przestaną przezywać innych przezwiskami godnymi przedszkolnej piaskownicy jak: ruda wrona („ruda wrona orła nie pokona" - takie ostatnio popularne w niektórych kręgach hasełko), Niemcy, komuniści; przestaną hejtować za nie bycie np. heteroseksualną białą kobietą z piątką dzieci i mężem, za pójście do kina na film o uchodźcach, przestaną powtarzać nieprawdę i ogólnie będą grzeczni. Jeśli tak się stanie, to nawet kosztem WOŚP-u będzie warto. A jeśli to jednak nie pomoże, to poprzypominamy przedszkolackie przysłowie – kto się przezywa, sam się tak nazywa.

Oby były dobre!

Na mapie kulinarnej Pułtuska pojawił się nowy punkt – wyjątkowo jasny dla fanów kanapek i sałatek I choć wróbelki czasem ponosi fantazja, to akurat jest najszczerszą prawdą. Punkt zlokalizowany jest w Rynku i oby miał dobre te kanapki!

IMIENINY OBCHODZĄ

30 stycznia – Martyna, Maciej
31 stycznia – Ludwika, Marcela
1 lutego – Brygida, Emil
2 lutego – Kornel, Maria
3 lutego – Błażej, Oskar
4 lutego – Józef, Weronika
5 lutego – Agata, Jabuk

MOTTO TYGODNIA

„Ludzie budują za dużo murów, a za mało mostów."

Isaac Newton

COŚ ŚMIESZNEGO

W czasie transmisji meczu piłkarskiego jeden z piłkarzy przychodzi do sprawozdawcy radiowego i mówi:
Panie redaktorze, mam prośbę. Czy mógłby pan wolniej mówić? My tu nie nadążamy z grą!

***

Do banku w Szwajcarii wchodzi klient z walizką i ściszonym głosem mówi do bankiera:
- Chciałbym wpłacić pieniądze, w tej walizce jest całe cztery miliony euro.
Na to bankier uśmiechnięty:
Proszę nie ściszać głosu, bieda to żaden wstyd.

***

Do gościa przy stoliku podchodzi kelner i pyta:
- Czy mógłby pan szybciej jeść tę rybę?
- A dlaczego?
Sanepid przyszedł.

***

PRL. Zomowcy pobili studenta, który na ulicy rozrzucał ulotki. Po jakimś czasie zauważyli, że kartki były puste.
- Dlaczego pan rozrzucał puste kartki? - pytają.
- Ludzie i tak wiedzą, co ma być na nich napisane.

eprasa.pl c8f462067e