ISSN 1232-1931

TYGODNIK

GAZETA MYSZKOWSKA KURIER ZAWIERCIAŃSKI

.PL

Nr 38 (1574) rok XXX 19.09.2025- 25.09.2025 cena 4,99zł Tygodnik regionalny

Lilia DOM POGRZEBOWY
• Usługi pogrzebowe
• Kremacje
• Całodobowy odbiór osób zmarłych
• Sala pożegnań
• Kwiaciarnia Lilia
24h 518-518-208
Myszków ul.Krasickiego 95 F www.liliamyszkow.com

POLICJANTKA OSKARŻONA O POBICIE UCZNIA. SPRAWA JUŻ W SĄDZIE

O tej bulwersującej sprawie pisaliśmy niedawno w dwóch artykułach: „DUSIŁA, KOPAŁA DZIECKO. POLICJANTKA USŁYSZAŁA ZARZUTY" oraz „POLICJANTKA PREPAROWAŁA ZARZUT DEMORALIZACJI? WCZEŚNIEJ MIAŁA POBIĆ UCZNIA SZKOŁY W KROCZYCACH!" Jak potwierdza rzecznik Prokuratury Okręgowej w Częstochowie prokurator Tomasz Ozimek, nadzorująca śledztwo przeciwko podejrzanej Karolinie M. zostało już zakończone i z końcem ubiegłego tygodnia Prokuratura Rejonowa Częstochowa Południe skierowała do sądu akt oskarżenia. Akt oskarżenia w sprawie policjantki Karoliny M. której zarzuca się pobicie chłopca oraz grożenie mu śmiercią trafił już do Sądu Rejonowego w Myszkowie.

Policjantka pracująca w KPP w Zawierciu Karolina M. jest obecnie zawieszona w czynnościach służbowych od czasu postawienia jej zarzutów karnych. Obecnie jest oskarżona o pobicie 11 letniego Marcela z Dzibic (miała go szarpać, kopać, podduszać). Do napaści policjantki na chłopca miało dojść 15 października 2024 roku na terenie Szkoły Podstawowej w Kroczycach.

Jak informuje prokurator Tomasz Ozimek, akt oskarżenia w tej sprawie trafił do sądu w ubiegłym tygodniu, a więc przed 12 września 2025.

Karolina M. jest oskarżona o kierowanie wobec małoletniego gróźb karalnych oraz uszkodzenia ciała. Są to przestępstwa uszkodzenia ciała (art. 157 pkt 2 kodeksu karnego) ze skutkiem dla zdrowia trwającym nie dłużej niż 7 dni, zagrożonym karą grzywny, ograniczenia wolności lub pozbawienia wolności do lat 2. Z kolei kierowanie gróźb karalnych (art. 190 kk) jest zagrożone karą nawet do 3 lat pozbawienia wolności.

Prokuratura Rejonowa Częstochowa Południe zdecydowała się objąć tę sprawę ściganiem z urzędu, że względu na drastyczność sprawy oraz fakt, że agresorką jest czynna funkcjonariuszka Policji, zatrudniona w Komendzie Powiatowej Policji w Zawierciu.

Jak wyjaśnia prokurator T. Ozimek Karolina M. miała grozić chłopcu, że mu powybija zęby, groziła pozbawieniem życia jemu i matce chłopca, oraz jak to zacytował z aktu oskarżenia prokurator, groziła chłopcu, że matkę zanim zabije, to ją pozbawi wolności, „wywiezie za granicę w celu świadczenia usług seksualnych". Jak pisaliśmy wcześniej, policjantka kopiąc i podduszając chłopca miała jednocześnie grozić jemu i matce, krzycząc, że „wywiezie jego matkę do burdelu w Niemczech". Miała w tym czasie machać mu przed twarzą policyjną legitymacją.

Będziemy informować o tej sprawie, gdy Sąd Rejonowy w Myszkowie wyznaczy termin początku

więcej strona 3

BEZPŁATNA OPIEKA
DLA OSÓB PRZEWLEKLE CHORYCH
PALIUM
ZADZWOŃ DO NAS 502 491 513
OPIEKA PALIATYWNA W DOMU PACJENTA
HOSPICUJM@PALIUM-MYSZKÓW.PL UL.. STRAŻACKA 45 GABINET NR 1 MYSZKÓW

ZAKŁAD POGRZEBOWY „KURAŚ"
- kompleksowe usługi pogrzegowe
- odbiór całodobowy zmarłych
- kompleksowa organizacja pogrzebu
- wypłata zasiłku ZUS/KRUS od ręki
- własna kaplica pożegnalna
503 877 376 CAŁODOBOWO
KAPLICA CMENTARZ KOMUNALNY
UL. JANA PAWŁA II 100 · 42-300 MYSZKÓW

DZIWNY POŻAR W PIZZERII SOPRANO

Około pierwszej w nocy 17 maja 2025 doszło do pożaru w Pizzerii Soprano w Piekarach Śląskich. Uszkodzeniu uległa też restauracja Imperium w tym samym budynku. Właściciel pizzerii swoje straty wycenił na 650 tysięcy, a właściciel budynku aż na 3 mln zł. I taką kwotę wstępnie przyjęła Prokuratura Rejonowa z Tarnowskich Gór, która nadzoruje śledztwo. W tym samym dniu po południu na policję w Piekarach Śląskich zgłasza się 25 letni Kamil N. który twierdzi, że był w Imperium około 22:30, wypił piwo. Już wcześniej jednak był pod wpływem alkoholu. Obudził się później, około 2 w nocy sam w lokalu, gdzie rozwijał się pożar. Nie miał jak się wydostać, nie wie jak to się stało, że został zamknięty w lokalu. Wybił szybę i w szoku uciekł. Jeszcze tego samego dnia po godzinie 15:00 zgłosił się na policję opowiedzieć co się stało. Tam przyjęto jego zeznania i puszczono do domu. Trzy dni później nadzorujący śledztwo prokurator Wojciech Breziewicz dochodzi do wniosku, że to Kamil N. podpalił pizzerię, przedstawia podejrzanemu zarzuty karne i wnioskuje o jego areszt na 3 miesiące.

dokończenie na str. 2

GRUPA TANDEM
NOWY WYMIAR MOTORYZACJI
AUTORYZOWANY DEALER

DACIA CITROËN PEUGEOT ALFA ROMEO FIAT
www.grupatandem.pl

eprasa.pl c920a3a146

DZIWNY POŻAR W PIZZERII SOPRANO. W areszcie rzekomy podpalacz, czy chłopak który miał spłonąć, zabierając winę „do grobu”?

I tak chłopak siedzi w areszcie do dzisiaj, w międzyczasie Sąd Rejonowy w Tarnowskich Górach ekspresowo przedłużył areszt na kolejne miesiące. Z prośbą o zainteresowanie się tą sprawą zwrócił się do nas ojciec podejrzanego który nie wierzy, aby syn podpalił restaurację:

-Zrobili z niego podpalacza, a moim zdaniem syn miał się spalić w tym lokalu, a winę za pożar przypisano by jemu. Chłopak miał zginąć, odurzony alkoholem albo czymś innym. A właściciel zainkasowałby ogromne odszkodowanie. Ale budynek się nie spalił, uszkodzeniu uległa tylko część budynku, a mój syn zdołał się wydostać. Sam zgłosił się tego samego dnia na policję, opowiedział co pamięta. Oczywiście może być podejrzanym, bo kamera pokazała, że był w lokalu po północy. Ale jak się tam dostał? Pizzerię zamknięto przed godziną 22:00, a mojego syna widać tam przed północą, samego, jak się zamroczony pląta przy barze, nalewa sobie piwo, nawet widać jak próbuje zapłacić, coś przykłada, ,chyba swój telefon, do terminala –mówi Marcin N.

Choć sprawa nie dotyczy powiatu myszkowskiego, ani zawierciańskiego, rodzina podejrzanego o podpalenie chłopaka, właśnie do naszej redakcji Gazeta Myszkowska/Kurier Zawierciański zwróciła się o zbadanie sprawy, i jej nagłośnienie. Jak mówią, na pomoc mediów z Piekar czy Tarnowskich Gór nie mają co liczyć.

-Polecono nam waszą gazetę, w całym regionie znana jest wasza dociekliwość -mówi Marcin N.

O pożarze pisał Przegląd Piekarski w artykule: „Pożar w restauracji. Podejrzany w areszcie”.

PP pisze, że straż pożarna sygnał o pożarze dostała 17 maja kilka minut po pierwszej w nocy. W akcji gaśniczej brało udział 11 zastępów straży, łącznie 33 strażaków. Pożar objął parter, piętro oraz część dachu budynku. Już wtedy rozpisywano się, że był to „ogromy pożar, który objął cały budynek”. Oglądamy zdjęcia, z jednej strony budynku trudno nawet dostrzec ślady po pożarze. Zniszczona jest całkowicie przybudówka, gdzie była kuchnia pizzerii Soprano.

Jest w artykule Przeglądu Piekarskiego zastanawiający fragment. Gazeta cytuje profil fb „Hotel Restauracja Imperium”, wpis z 20 maja 2025: „przyczyną pożaru było celowe i świadome podpalenie! Z zapisu rejestratora monitoringu udało się odzyskać nagranie i całość zdarzenia”.

To ciekawe, że właściciele restauracji już 20 maja ogłosili, że przyczyną pożaru było podpalenie, i to celowe, choć dopiero dzień później 21 maja odbyły się oględziny miejsca pożaru wykonane przez zespół techników kryminalistycznych. Dzień wcześniej, 20 maja na polecenie prokuratury został zatrzymany Kamil N. w swoim mieszkaniu, przestawiono mu zarzuty. Nie przyznał się do podpalenia budynku. 22 maja Sąd wydał nakaz jego aresztowania.

Nasza redakcja zebrała informacje o tej sprawie. Prokuratura Rejonowa w Targowskich górach prowadzi w sprawie pożaru śledztwo o sygnaturze 4098-4. Ds.485..2025. 21 sierpnia prokuratura odpowiedziała, choć lakonicznie, na pytania naszej redakcji:

„Wobec podejrzanego Kamila N. któremu ogłoszono zarzut z art. 163 par. 1 pkt 1 postanowieniem Sądu Rejonowego w Targowskich Górach z dnia 22.05.2025 zastosowano środek zapobiegawczy w postaci tymczasowego aresztowania na okres 3 miesięcy. Postanowieniem z 8.08.25 przedłużono stosowanie tego środka na okres dalszych 4 miesięcy”- pisze prokuratura.

Żeby Czytelnicy mogli zrozumieć, zawiłość tej sprawy, powtórzymy pytania, wysłane do Prokuratury Rejonowej w Tarnowskich Górach 13 sierpnia:

1. Czy prokuratura bada lub choć bierze pod uwagę taką wersję wydarzeń że Kamil N. mógł zostać celowo zamknięty w lokalu, a podpalenia (w tym kontekście celowego) mogły dokonać inne osoby?

2. Czy prokuratura ustaliła dane 3 lub 4 osób z którymi Kamil N. miał być widziany kilka godzin przez pożarem na przystanku komunikacji miejskiej, na którym wsiada się w kierunku jego miejsca zamieszkania?

3. Czy prokuratura bada okoliczność, którą miał wskazać świadek, znający Kamila N. którego poznał i chyba pozdrowił, że Kamil N. spożywał nieznany napój z kubka o kolorze czerwonym, a pozostałe osoby z kubków białych?

Świadek miał to zapamiętać dokładnie, jako coś nie typowego. Czy prokuratura z takiej okoliczności nie wyciąga podejrzeń, że mogło to być działanie (2 kolory kubków) dla uniknięcia pomyłki, który kubek jest dla „ofiary” później zamkniętej w pizzerii?

4. Czy na ten moment jest wiadomo, jak podejrzany Kamil N. dostał się do lokalu, w którym doszło do pożaru, skoro drzwi nie noszą znamion wyłamania, a jedynie widać na nich nieudolne zadrapania?

5. W sprawie jak ustaliliśmy, pojawiają się nagrania z monitoringu lokalu, na których widać, jak przebywający sam w lokalu Kamil N. po północy porusza się w okolicach baru, nieudolnie nalewa sobie piwo, rozlewa je, próbuje ścierać, a nawet zapłacić. Kręci się w nieskładny sposób, zatacza, ma nieskoordynowane ruchy.

Pytanie: czy w ocenie prokuratury takie zachowanie nie wskazuje na stan otępienia, np. w wyniku zażycia substancji psychoaktywnych?

6. Czy Prokuratura po zatrzymaniu Kamila N. (3 dni po pożarze) zleciła badania moczu, krwi zatrzymanego w kierunku wykrycia ewentualnych substancji psychoaktywnych? Pytam, ponieważ w zależności od rodzaju ewentualnych substancji zażytych świadomie lub nieświadomie przez Kamila N. ich ślady są obecne w moczu nawet do 6 dni od zdarzenia, czyli było możliwe ich wykrycie nawet kilka dni po zatrzymaniu.

7. Czy w okresie od zatrzymania od Kamila N. pobrano próbki włosów do badań toksykologicznych?

8. Już w medialnych przekazach po pożarze oraz w postanowieniu o zatrzymaniu podejrzanego pojawia się wielkość strat szacowana dość dokładnie na 3,65 mln zł. To znaczy, że prokuratura musi posiadać wycenę strat już w 3 dni po pożarze.

Pytania: czy to wycena zlecona przez prokuraturę, czy dostarczona przez poszkodowanych? Jaki biegły ją wykonał?

9. Jaki jest powód wniosku o przedłużenie aresztu dla Kamila N. złożonego przez prokuraturę? Jeżeli tylko wysokość strat, to nie wydaje się to powód wystarczający do wniosku o najpoważniejszy ze środków zapobiegawczych, zwłaszcza wobec oczywistych wątpliwości, czy to Kamil N. nie miał być ofiarą pożaru, której przypisano by jego wywołanie?

10. Jak prokuratura rozumie fakt, że Kamil N. uwolnił się z lokalu wybijając okno, a następnego dnia zgłosił się na Policję, opowiadając co się stało? Miał podobno wyjaśniać, że obudził się w nieznanym mu miejscu, gdzie był dym, szukał miejsca jak się uwolnić. Czy tak zachowuje się podpalacz lub osoba która przypadkowo zaprószy ogień? Najwięcej wątpliwości budzi to, że Kamil N. znalazł się zamknięty, odurzony sam w lokalu, w którym wybuchł później pożar. Prokuratura wyciąga z tych okoliczności jakieś wnioski?

Fragment odpowiedzi prokuratury na nasze pytania jest ciekawy, ponieważ pytaliśmy jak ustalono wartość szkody, co wiadomo o wartości polisy ubezpieczeniowej. W sprawie bowiem ogłoszono, że straty wyniosły aż 3,65 mln zł. Prokuratura pisze, że wielkość szkód.. nie miała znaczenia.

„Podstawę zastosowania tego środka (aresztu- przyp. Red.) **nie stanowi wielkość powstałej szkody** lecz przesłanki procesowe wskazane w art. 249 par. 1 i art. 248 par. 1-3 k.p.k.”

Dotarliśmy do postanowienia aresztowego. Sąd uzasadnia decyzję dużym prawdopodobieństwem popełnienia przestępstwa przez podejrzanego. W tym postanowieniu sąd uzasadnia, że straty w wyniku pożaru to 3,65 mln zł.

3,65 mln zł to sporo. Od strony ulicy niemal nie widać śladu zniszczeń!

Okazuje się, że wysokość strat zarówno prokuratura jak i sąd przyjęły, bo taką kwotę podali właściciel budynku i pizzerii. Straty są spore, ale całkowitemu zniszczeniu uległ tylko fragment dachu, wyposażenie pizzerii, kuchnia. Pomieszczenia są okopcone, zniszczone instalacje. Budynek stoi. Straty aż 3,65 mln zł? Ciekawe, na jaką kwotę jest polisa ubezpieczeniowa?

Prokurator Rejonowy Prokuratury w Tarnowskich Górach Justyna Rzeszut - Sieńkowska na większość pytań nie odpowiada, zasłaniając się dobrem śledztwa. Jest jedno zdanie, na które trzeba szczególnie zwrócić uwagę. Prokurator Rejonowa pisze: „postępowanie jest na etapie gromadzenia materiału dowodowego, prowadzone są dalsze niezbędne czynności zmierzające do pełnego wyjaśnienia okoliczności zdarzenia i I SĄ BRANE POD UWAGĘ WSZYSTKIE MOŻLIWE WERSJE, W TYM TE WSKAZANE W PANA PIŚMIE”.

To ważne, bo choć prokuratura uznała, że lokal podpalił Kamil N. widoczny na nagraniach z monitoringu, że pląta się po pizzerii, zatacza, nalewa piwo, nawet próbuje za nie zapłacić, to jednocześnie prokuratura potwierdza, że nie wyklucza innej wersji wydarzeń: Kamil N. już pijany, mógłby być odurzony dodatkowo, alkoholem czy czymś innym, po czym zamknięty w barze, w którym ktoś inny podłożył ogień. Pizzeria płonie, Kamil N. ginie w pożarze. Szczęśliwie dla siebie obudził się, wybił okno i się uratował. Nieszczęśliwie dla faktycznych wykonawców czy zleceniodawców pożaru. Jeżeli oczywiście ta wersja wydarzeń jest prawdziwa.

Wątpliwości w tej sprawie jest sporo, dlatego niezrozumiałe jest dla nas, a prokuratura tego nie wyjaśnia, dlaczego Kamil N. siedzi w areszcie? Bo jest wygodnym podejrzanym?

Pokażemy więc, że to dla śledczych może być bardzo niewygodny podejrzany.

Kamil N. jeszcze w dniu pożaru 17 maja po godz. 15:00 zgłasza się na policję i zeznaje, że obudził się w pizzerii Soprano, nie wie jak się tam znalazł. Mówi że chyba był w restauracji około 22:00. Pił już wcześniej alkohol. Po pożarze zeznania składali pracownicy Pizzerii Soprano i ci potwierdzili, że zamknęli lokal przed 22:00, dokładnie wcześniej sprawdzając, czy ktoś nie został np. w toalecie. Wykluczyli, aby ktoś mógł się schować. Wyjaśnienia Kamila N. że miał być w lokalu około 22:30 trzeba więc przyjmować z ostroż-

TYGODNIK REGIONALNY: GAZETA MYSZKOWSKA ukazuje się od 1993r. KURIER ZAWIERCIAŃSKI ukazuje się od 2009 roku

Wydawca: „MyszPress” s.c. Redaktor Naczelny: Jarosław Mazanek jaroslaw.mazanek@myszpress.pl tel. 602 514 030

Dziennikarze i feletoniści: Tomasz Urbański (sport), Antoni Starowicz (ekspert podatkowy), Zdzisława Moskwińska (New York), Damian Liszczyk, Czesław Orliński, Michalina Skwara, Sebastian Rusik, Waldemar Stelmach.

TYGODNIK GAZETA MYSZKOWSKA KURIER ZAWIERCIAŃSKI .PL

REDAKCJA I BIURO OGŁOSZEŃ: 42-300 Myszków ul. Sikorskiego 53/3 redakcja@myszpress.pl tel. +48 536 334 438

Godziny pracy: Pn-Wt 9^{00}-15^{00} SRODA 9^{00}-16^{00} CZWARTEK 9^{00}-12^{00} PIĄTEK nieczynne

Reklama: Sylwia Mazanek sylwia.mazanek@myszpress.pl tel. 602398386 Nr konta do wpłat: MyszPress s.c. 88 1050 1168 1000 0022 0158 3701

Druk: POLSKA PRESS Sp. z o.o. Oddział Poligrafia Drukarnia Sosnowiec Materiałów niezamówionych redakcja nie zwraca. Zaznaczamy sobie prawo skracania listów i tekstów nadesłanych. Za treść ogłoszeń i reklam redakcja nie odpowiada.

NASZE PORTALE INFORMACYJNE: www.gazetamyszkowska.pl www.kurierzawiercianski.pl

eprasa.pl c920a3a146

nością. Sam przyznaje, że był pijany. Nie mógł być w lokalu po godzinie 22:00 skoro pizzerię jej pracownicy zamknęli przed 22:00.

Już po zatrzymaniu Kamila N. zeznania składają jego koledzy. Około 23:00 (godzinę po zamknięciu pizzerii) ktoś miał do jednego ze świadków zadzwonić z telefonu Kamila N. aby zabrali kolegę. We dwóch go szukali jak zeznają prawie godzinę. W końcu znaleźli Kamila N. na przystanku. Tam był w towarzystwie 4 mężczyzn. Sprawdzili mu autobus, ale zostawili z czterema mężczyznami, którzy mieli się kłócić między sobą. Jest około północy, jak koledzy Kamila odjeżdżają. Odchodząc nie widzieli, aby Imperium czy Soprano się paliły. W oknach ciemno.

Właściciele restauracji ogłaszają 20 maja (w tym dniu zatrzymano Kamila N.) że nagrania wszystko pokazują. Czy na pewno? Przez około 40 minut od 00:10 do 00:54 widać jak chłopak kręci się po pustym lokalu, zatacza. Próbuje nalać sobie piwo, rozlewa. Przykłada coś do terminala płatniczego, jakby chciał za to piwo zapłacić. Wydaje się otumaniony, czy to alkoholem, czy czymś innym. To powinni ustalić biegli. Prokuratura nie odpowiedziała na nasze pytania, czy po zatrzymaniu trzy dni po pożarze, wykonano u podejrzanego badania toksykologiczne. Wg naszych źródeł tego nie zrobiono. Czyżby zadziałał mechanizm: mamy podejrzanego, po co szukać dalej?

Czy na pewno prokuratura ma w areszcie sprawcę pożaru? Nie wykluczamy tego, ale przyjęta teza o celowym podpaleniu jest co najmniej naciągana. Przeczy jej choćby nagranie z monitoringu, na którym widać otumanionego, zdezorientowanego mężczyznę, który gapi się w kamerę. Na pewno nie działającego z wyrachowaniem podpalacza.

Jak Kamil N. miałby się dostać do pizzerii? Poza zadrapaniami na drzwiach, nie ma śladów włamania!

Właściciele lokali dostarczyli bardzo dobrej jakości monitoring, na którym widać tylko scenę z Kamilem N. jak pląta się sam po lokalu. Dziwne, że nie zachowało się nic z czasu zanim restaurację zamknięto. Nie ma nic z kamer zewnętrznych. Kompletnie nic. Ale razem z zeznaniami pracowników pizzerii i kolegów Kamila N. jest oczywiste, że:

Kamila N. nie było lokalu w chwili jego zamykania. Godzinę później, a nawet około północy był widziany na przystanku. Pijany, z czterema innymi mężczyznami. Co to za mężczyźni?

Jeżeli nagranie z kamery w Pizzerii ma właściwie ustawiony zegar, Kamil N. pojawia się za barem pizzerii o godz. 00:11. Jak się tam dostał? Drzwi do pizzerii i do restauracji nie mają śladów włamania. Biegli zabezpieczyli na nich tylko drobne zadrapania. Budynek po zakończeniu akcji gaśniczej przekazano właścicielom, którzy później zeznają, że zmienili zamki.

21 maja zeznania ponownie składa właściciel restauracji, zawiadamia policję prowadzącą dochodzenie, że odkrył nowe dowody: okręcone kurki na kuchni gazowej. Trzy z czterech kurków miały być odkręcone na maksymalną pozycję. Na kuchni garnki i olej spożywczy w środku. To właściciel pizzerii twierdzi, że znalazł przy kuchence nadpaloną zapalniczkę.

Pojawia się też motyw sejfu, który nie został otwarty, ale właściciel przyznaje, ze został okręcony i tak leży na posadzce. Kto i kiedy miałby go okręcić i w jaki sposób? Sejf jest mocowany od środka. Żeby dostać się do śrub, trzeba go wpierw otworzyć. Kto i jak miałby to zrobić? Odurzony alkoholem Kamil N. który ledwie stoi na nogach? Nawet jakby innych czynności, jak próba kradzieży sejmu, podpalenia, mieli dokonać czterej mężczyźni widziani z Kamilem N. na przystanku około 24:00 lub wcześniej, to jak wyjaśnić, to, że nie było śladów włamania? Zadrapania na drzwiach wejściowych (drzwi nie były wyważone) to raczej nieudolna próba pozorowania śladów włamania. Jak więc sprawca lub sprawcy dostali się do pizzeri? Mieli klucze? Ktoś ich wpuścił? Oczywiście kamery niczego nie pokazały, poza dokładnym zachowaniem Kamila N. który zamroczony kręci się po barze.

Co ciekawe, to właściciel i jego pracownicy dostarczają policji wielu dowodów. To oni zauważają zadrapania na drzwiach wejściowych do lokalu, młotek który leżał w pobliżu. To właściciel potwierdza w zeznaniach, że wymienił zamki w lokalu.

Biegły z zakresu przyczyn pożarów oglądał budynek 17 i 21 marca. Za przyczynę pożaru wskazuje podgrzewany tłuszcz w rondlach na kuchni gazowej. Później pracownicy pizzerii oraz właściciel, zeznają, że rondle nie są zostawiane na kuchni, tylko czyste w szafce. Rzeczywiście, wygląda na to, że ktoś je tam celowo ustawił, może nawet włączył gaz. Ale kto to zrobił i kiedy niestety nie pokazuje żaden dowód. Chyba, że prokuratura wie coś, czego nam nie udało się ustalić.

22 maja Prokuratura Rejonowa w Tarnowskich Górach, dokładnie prokurator Wojciech Braziewicz, postanowił wszcząć śledztwo. Kamil N. od 2 dni jest już zatrzymany, a 22.05.25 sąd przyklepuje decyzję prokuratury uznając, że najbliższe 3 miesiąca ma spędzić w areszcie. Później sąd śpieszy się z decyzją o przedłużeniu aresztu.

Z tego co udało nam się ustalić: Kamil N. nie mógł się np. schować w pizzerii, żeby ją później podpalić, skoro widziano go na przystanku pomiędzy 23:00 a 24:00. Nie było śladów włamania do restauracji ani do pizzerii, a kamera pokazuje kręcącego się po lokalu Kamila N. Jest oczywiste, że tam był, zostawił nawet kurtkę z paszportem, później znalezione na miejscu. Prokuratura nie wyjaśniła jak się tam znalazł. Jak włamał, albo kto go wpuścił i po co? Wyraźnie zamroczony alkoholem albo odurzony czymś innym 25 latek kręci się bezwładnie po sali, czasem znika na chwilę, również do kuchni gdzie wybuchł pożar. Nie pali światła, więc chyba tylko cudem zamroczony chłopak mógłby znaleźć rodle, nalać do nich olej i zapalić gaz.

W tej sprawie kompletnie nic się nie trzyma logiki. Czy na pewno w areszcie siedzi sprawca podpalenia jak chce to widzieć prokuratura, czy niedoszła ofiara pożaru, który odurzony miał się spalić, zabierając winę do grobu?

Właściciele budynku i pizzerii straty już dzień po pożarze oszacowali na 3,65 mln zł. Sporo. Od ulicy restauracji Imperium ślady pożaru trudno dostrzec. Na oko 2/3 budynku z zewnątrz nie nosi śladów pożaru. Poważnie zniszczona jest tylko część nad kuchnią pizzerii, gdzie budynek wypalony jest aż do dachu. Jeżeli budynek był ubezpieczony, to dopiero opinia biegłych na potrzeby odszkodowania oceni, jaki jest koszt remontu. Nie można przecież wykluczyć, że właściciele w emocjach, pożar to wszak tragiczne wydarzenie, że właściciele pomylili się np. o 2 mln złotych.

Wartość strat to najmniejsza z wątpliwości jakie budzi ta sprawa. Najważniejsze pytanie: czy prokuratura trzyma w areszcie podpalacza, czy chłopaka, który odurzony miał się spalić wraz z lokalem?

Jarosław Mazanek

Karolina M. POLICJANTKA KPP Zawiercie OSKARŻONA O POBICIE UCZNIA. SPRAWA JUŻ W SĄDZIE

11 letni Marcel miał na całym ciele siniaki i zadrapania. Napastniczka, którą okazała się policjantka z KPP Zawiercie, jak wynika z aktu oskarżenia, który już trafił do sądu, miała mu też grozić śmiercią.

Przez kilka miesięcy Komenda Powiatowa Policji w Zawierciu, gdy pytaliśmy o to zdarzenie, czy miało miejsce, udawała, że nie mogą ustalić czy do czegoś takiego doszło. Naszym zdaniem było to ewidentne ukrywanie faktów, próba tuszowania wstydliwej dla policjantów sprawy. Pisaliśmy już o tym obszernie. W czerwcu br pojawił się inny aspekt sprawy. Zarówno matkę Marcela oraz nas zdziwiło, że choć to chłopiec został pobity, Sąd Rejonowy w Myszkowie sprawdzał, czy prawdziwe są zarzuty, że Marcel to chłopiec zdemoralizowany. Jak się szybko okazało, takie zarzuty, składając kolejne zawiadomienia, preparowała policjantka Karolina M. z KPP Zawiercie. 27 czerwca 2025 Sędzia Sądu Rejonowego w Myszkowie Wydział Rodzinny i Nieletnich Agnieszka Pieńkowska-Szekiel wydała **postanowienie, o umorzeniu postępowania w sprawie rzekomej demoralizacji chłopca, z uwagi na brak celowości jego prowadzenia.**

procesu. Nie chcemy przesądzać, ale naszym zdaniem Karolina M. raczej już nie założy munduru. Żadnego.

Policja początkowo udawała, że nie wie o sprawie. A policjantka preparowała zarzuty demoralizacji chłopca. Rozprawił się z nimi SR Myszków, wydział rodzinny.

„Matka nieletniego, oraz jego rodzeństwo i sam nieletni posiadają pozytywną opinię w środowisku lokalnym. Nieletni nie sprawia problemów wychowawczych w domu i w szkole. Prawidłowo realizuje obowiązek szkolny. Nie przejawia uzależnień, nie pije alkoholu, nie pali papierosów, nie stosuje używek. Nie wdaje się w konflikty z prawem. Z opinii dyrekcji szkoły, do której uczęszcza nieletni, wynika, że nieletni nie przejawia zachowań świadczących o demoralizacji, nie wdaje się w konflikty z rówieśnikami, jest lubiany w szkole, posiada grono kolegów i koleżanek, jest grzeczny w stosunku do nauczycieli i innych pracowników szkoły.”

Najpoważniejsze zarzuty, jakie prokuratura sformułowała wobec policjantki Karoliny M. to pobicie oraz groźby karalne kierowane do chłopca i jego matki. Naszym zdaniem powinno się też przeprowadzić dochodzenie, czy formułując zarzuty o demoralizacji chłopca, nie popełniła innych przestępstw. Już z pobicie i groźby karalne może trafić na kilka lat do więzienia.

Jarosław Mazanek

reklama

eprasa.pl c920a3a146

NAJPIĘKNIEJSZE RĘKODZIEŁA NAGRODZONE!

23 sierpnia w magicznej scenerii Alei Lipowej w Choroniu, podczas XIV Chorońskich Prażuchów, odbyło się uroczyste wręczenie nagród XIX Ogólnopolskiego Konkursu Rękodzieła Artystycznego. Organizatorem wydarzenia był Gminny Ośrodek Kultury w Poraju, a Patronat Honorowy objęła Wójt Gminy Poraj – Katarzyna Kaźmierczak.

Konkurs, który od 19 lat stanowi integralną część Folkloriady Jurajskiej, ponownie zachwycił bogactwem i różnorodnością nadesłanych prac. Jury miało nie lada wyzwanie, oceniając kunszt wykonania koronek (klockowych, szydełkowych, frywolitek), plecionek z wikliny papierowej, makram, rzeźb, haftów, metaloplastyki, tradycyjnych wycinanek czy unikalnego obrazu z zasuszonych kwiatów. Wszystkie prace łączyło jedno – głęboki szacunek do ludowej tradycji i rzemiosła. Już od kilku lat uroczyste wręczenie nagród w Konkursie Rękodzieła Artystycznego odbywa się podczas Chorońskich Prażuchów, organizowanych przez Gminny Ośrodek Kultury im. Janusza Gniatkowskiego w Poraju, w Alei Lipowej w Choroniu.

Dzięki hojności Donatorów, oprócz głównych nagród, przyznano również liczne wyróżnienia specjalne, co pozwoliło uhonorować aż 18 twórców z całej Polski!

W tym roku zaproszenie do Kapituły Honorowej, a zarazem do ufundowania nagrody dla Laureatów XIX Ogólnopolskiego Konkursu Rękodzieła Artystycznego przyjęli:

Posłanka do Parlamentu Europejskiego – Mirosława Nykiel, posłanka na Sejm RP – Izabela Leszczyna,

Wójt Gminy Poraj – Katarzyna Kaźmierczak, Powiat Myszkowski, radni Powiatu Myszkowskiego: Izabela Masłoń, Mariusz Karkocha, Rafał Kępski, przewodnicząca Rady Gminy Poraj – Ewa Masłoń,

Radni Rady Gminy Poraj: Ilona Makuch-Siwek, Marta Męcik, Dorota Sawicka, Anna Słabosz-Ożga, Robert Bączyński, Adrian Gradoń, Rafał Kisiel, Piotr Sawicki, Marcin Ślimak, Błażej Wojtyla, sekretarz Gminy Poraj – Anna Trąbska, skarbnik Gminy Poraj – Anna Kukla, dyrektor GOK Poraj – Magdalena Ryziuk-Wilk, dyrektor Gminnej Biblioteki Publicznej w Poraju – Anna Wągrowska-Kumor, kierownik Gminnego Ośrodka Zdrowia – Aneta Sowińska, zastępca kierownika USC Gminy Poraj – Andrzej Kozłowski.

Ogólnopolski Konkurs Rękodzieła Artystycznego nie tylko promuje rękodzieło i jego twórców, ale i umacnia lokalne dziedzictwo kulturowe, przyciągając miłośników sztuki ludowej oraz pasjonatów tradycji. Gratulujemy wszystkim uczestnikom i z

niecierpliwością czekamy na jubileuszową, XX edycję konkursu!

Podczas Chorońskich Prażuchów, na kolorowych straganach rozstawionych wzdłuż Alei Lipowej w Choroniu, można było również zakupić piękne i unikatowe rękodzieło od uczestników Targów Sztuki. Na pewno zakupione drobiazgi będą wspaniałą pamiątką z wydarzenia lub oryginalnym upominkiem dla bliskiej osoby.

LAUREACI KONKURSU RĘKODZIEŁA ARTYSTYCZNEGO 2025

I MIEJSCE: MARIA SIKORSKA, BOBOWA, woj. małopolskie – koronka klockowa „Konik – z nici koń na biegunach", nagroda 1000 zł ufundowana przez GOK Poraj,

II MIEJSCE: JADWIGA NIEDŹWIEDZKA, KADZIDŁO – wycinanka kurpiowska „Las" wykonana z czarnego papieru – nagroda 800 zł ufundowana przez GOK Poraj,

III MIEJSCE: MARIAN PIKUŁA, MYSZKÓW– rzeźba z drewna „Tańcząca para" nagroda finansowa w wysokości 600 zł ufundowana przez: Posłankę na Sejm RP – Izabelę Leszczynę oraz GOK Poraj.

WYRÓŻNIENIA SPECJALNE:

• ANNA PASEK, JASTRZĄB – szydełkowa „Letnia makrama",

- bilet do Brukseli na zaproszenie posłanki do Parlamentu Europejskiego – Mirosławy Nykiel,
- SEBASTIAN SOBAŃSKI, DĄBROWA GÓRNICZA – rzeźba "Szept Ducha Lasu",
- KATARZYNA ABRAHAM, ZAMOSTNA, woj. pomorskie - „Bogactwo Kaszub" - praca wykonana techniką haftu nakładanego tzw. „szychem",
- CZESŁAWA GAŁĄZKA, KADZIDŁO, woj. mazowieckie- „Wielkanocna palma kurpiowska" wykonana z bibuły,
- CELINA STAŚKIEWICZ, OSTROŁĘKA – „Wycinanka biała" – wykonana z papieru,
- ZUZANNA KRÓLAK-BORÓWKA, CHOROŃ – praca „Wspomnienie zatrzymane w kwiatach",
- AGNIESZKA SZCZOTKA, CZECHOWICE-DZIEDZICE – „Beskid Folk" – torebka wykonana ze sznurka bawełnianego, plecioną metodą makramy,
- TERESA KRUCZYŃSKA, ZŁOTÓW woj. wielkopolskie – „Pisanka ludowa" ozdobiona haftem krzyżykowym,
- MARCELINA MILCZ-WRÓBEL, BIELSKO-BIAŁA – „Wieniec imieninowy" z bibuły,
- MARZENA MARCZYK, PORAJ – kompozycja makramowa,
- BARBARA BARAN, PRZYMIŁOWICE – haft „Złota pszczoła",
- AGATA ERNT, PORAJ – malowana patera „Kwiat zachodu",
- GERARD GAPIK, MASŁOŃSKIE – „Róża", metaloplastyka,
- DANUTA GRZEGORCZYK, PORAJ – torebka wykonana techniką makramy,
- DAGMARA MUSZYŃSKA, ZAWIERCIE – bombki ozdobione techniką frywolitkową.

(red)

Wpadł na kradzieży

Policjanci z zawierciańskiej patrolówki interweniowali wobec mężczyzny, który w jednej z drogerii dokonał kradzieży. Jak się okazało, 46-latek był poszukiwany, a to nie była jego pierwsza kradzież. Został zatrzymany i trafił do policyjnego aresztu.

15.09.25r. po godzinie 18:00 zawierciańscy policjanci zostali skierowani na interwencję do jednej z drogerii na terenie Zawiercia. W sklepie doszło do kradzieży produktu o wartości 35 złotych. Sprawca został ujęty przez ochronę.

Jak ustalili mundurowi, 46-latek nie pierwszy raz ukradł towar. Za poprzednie wykroczenie, mężczyzna został ukarany grzywną, której nie zapłacił. W związku z tym był poszukiwany przez zawierciański sąd. Mieszkaniec Zawiercia został zatrzymany i doprowadzony do policyjnego aresztu. Przeciwko niemu zostanie skierowany wniosek o ukaranie do sądu. 46-latek trafił do zakładu karnego, gdzie odbędzie zastępczą karę aresztu. (red) KPP Zawiercie

Uroczystość Święta Wojska Polskiego w Zawierciu

W dniu 15 sierpnia 2025 roku o godz. 10.00 na Placu Teodora Stosika przy Pomniku Nieznanego Żołnierza w Zawierciu odbyła się uroczystość z okazji Święta Wojska Polskiego oraz 105. rocznicy Bitwy Warszawskiej.

Święto Wojska Polskiego upamiętnia zwycięską Bitwę Warszawską, znaną także jako „Cud nad Wisłą", która miała miejsce w 1920 roku podczas wojny polsko-bolszewickiej. To wydarzenie miało ogromne znaczenie nie tylko dla Polski, ale także dla całej Europy, „Cud nad Wisłą" uchodzi za jedną z największych sukcesów polskiej armii, która zatrzymała pochód bolszewików na Europę. Uroczystość zorganizowaną przez Urząd Miasta w Zawierciu prowadził dr n. hum. Marcin Janeczek, który w imieniu Prezydent Miasta Zawiercie Anny Nemś powitał przedstawicieli władz państwowych, samorządowych, służb mundurowych, organizacji kombatanckich , społecznych, media oraz mieszkańców Zawiercia. Po przywitaniu gości odegrany został hymn państwowy.

Uroczystość zaszczycił Jurajski Szwadron Kawalerii im. króla Jana III Sobieskiego oraz liczne poczty sztandarowe OSP. Następnie dr Marcin Janeczek przypomniał kilka historycznych faktów dotyczących genezy ustanowienia 15 sierpnia Świętem Wojska Polskiego. Wspomniał bohaterstwo i poświęcenie społeczeństwa polskiego, przypomniał, że do obrony Warszawy stanęła ogromna grupa młodzieży. Przypomniał, że odradzająca się Polska otrzymała dużą pomoc od Węgrów, a w walkach jako piloci uczestniczyli obywatele wielu krajów w tym ponad 20 z USA, którzy służyli w 7 eskadrze myśliwców im. Tadeusza Kościuszki.

W swoim wystąpieniu zaznaczył, że współczesne społeczeństwo ma za zadanie pamiętać o tych, którzy walczyli o naszą wolność w 1920 roku i robić wszystko aby w sprawach najważniejszych dla bezpieczeństwa i wolności Polski umieć stanąć razem ponad podziałami politycznymi. Został również odczytany list skierowany do mieszkańców Zawiercia od zastępcy szefa Urzędu do Spraw Kombatantów i Osób Represjonowanych Michała Syska. Następnie modlitwę za bohaterskich żołnierzy WP, uczestników Bitwy Warszawskiej 1920 roku, odmówił ksiądz prałat Jan Niziołek z bazyliki pw. Św. Piotra i Pawła w Zawierciu, który jednocześnie zaprosił na Mszę Świętą w bazylice w intencji Ojczyzny na godzinę 10:30.

Kolejnym punktem uroczystości była część artystyczna w której pieśni patriotyczne zaśpiewały wokalistki Aleksandra Jaworska oraz Lena Furgacz. Po wysłuchaniu części artystycznej przybyłe delegacje na uroczystość złożyły pod pomnikiem kwiaty oraz symboliczne znicze.

Tekst Damian Liszczyk, zdjęcia Damian Liszczyk, Starostwo Powiatowe w Zawierciu

Potrzeba 44 mln nauczycieli do roku 2030

Globalny raport UNESCO wskazuje, że do roku 2030 trzeba będzie zatrudnić 44 mln nauczycieli szkół podstawowych i średnich na całym świecie.Jest to ogromne wyzwanie dla globalnego systemu szkolnictwa. Problem ten został podkreślony podczas niedawnego szczytu UNESCO w Chile, który wezwał rządy do zwiększenia inwestycji w edukację

Brak nauczycieli to problem globalny. Dotyczy to również krajów rozwiniętych, w których zauważany jest problem z naborem nowych wykwalifikowanej kadry nauczycieli. Dla przykładu w krajach o wysokich dochodach wskaźnik liczby uczniów do nauczycieli to 15:1 a w krajach o niskich dochodach to 52:1. (red) UNESCO

eprasa.pl c920a3a146

Pieniądze z KPO na modernizację ponad 300 szkół i przedszkoli

Dzięki środkom z Krajowego Planu Odbudowy (KPO) ponad 1,21 mld złotych trafiło już do polskich szkół i przedszkoli na ich modernizację. To pieniądze, które bezpośrednio przełożą się na komfort dzieci i pracowników placówek. Program „Wymiana źródeł ciepła i poprawa efektywności energetycznej szkół" jest realizowany przez Narodowy Fundusz Ochrony Środowiska i Gospodarki Wodnej. Dzięki niemu w ponad 330 szkołach i przedszkolach w Polsce zostanie przeprowadzona kompleksowa termomodernizacja budynków.

Zespół Szkół Ogólnokształcących nr 3 w Olsztynie, fot. NFOŚiGW

Dotacje na termomodernizację szkół pokrywają do 100 procent kosztów inwestycji. To realna pomoc dla polskich samorządów w unowocześnieniu placówek i podniesieniu ich standardu energetycznego. Z dofinansowania korzystają zarówno pojedyncze placówki, jaki i całe ich zespoły – szkoły i przedszkola. Każda dotacja wynosi od kilku do nawet kilkudziesięciu milionów złotych.

SZKOŁY I PRZEDSZKOLA PRZEJDĄ GRUNTOWNE MODERNIZACJE

W ramach programu w szkołach i przedszkolach zostaną wymienione stare piece, zamontowana instalacja fotowoltaiczna i przeprowadzona termomodernizacja budynków.

Co to oznacza w praktyce dla dzieci? Dzięki temu dzieci będą uczyć się w klasach, w których zimą nie będzie zimno, a latem nie jest duszno. Zyskają lepsze powietrze, odpowiednie oświetlenie i stabilną temperaturę. To wszystko sprzyja zdrowiu i koncentracji.

– To w szkole czy przedszkolu dzieci spędzają większą część dnia, dlatego ważne jest, aby była to przestrzeń zdrowa, bezpieczna, komfortowa i nowoczesna. W ramach środków z KPO wspieramy samorządy w modernizacji budynków szkolnych, wymianie starych systemów grzewczych czy montażu instalacji odnawialnych źródeł energii. Wszystko to sprawia, że szkoły stają się bardziej przyjazne dla zdrowia i lepsze dla środowiska. Naszym celem jest, aby każda szkoła była bezpieczna, zdrowa i ekologiczna. To nie jest luksus, to standard, który chcemy zapewnić dzieciom – powiedział Józef Matysiak, zastępca prezesa Narodowego Funduszu Ochrony Środowiska i Gospodarki Wodnej.

W ramach podpisanych umów samorządy otrzymają dotacje na kompleksową termomodernizację szkół oraz przedszkoli z zastosowaniem odnawialnych źródeł i magazynów energii. Dzięki modernizacji energetycznej budynki zyskają nowe okna, drzwi i dachy, a ściany zostaną ocieplone. Pieniądze samorządy przeznaczą również wymianę źródeł ciepła na bardziej ekologiczne, montaż instalacji fotowoltaicznych, czy też na modernizację instalacji systemów grzewczych, wentylacyjnych, oświetleniowych. Placówki będą w pełni dostosowane do potrzeb osób z niepełnosprawnościami. Dzięki termomodernizacji szkoły i przedszkola oszczędzą pieniądze, które będą mogły przeznaczyć na inne ważne działania.

— Dzięki dofinansowaniu z Krajowego Planu Odbudowy oraz wsparciu NFOŚiGW nasza szkoła przechodzi kompleksową termomodernizację. Wymieniamy stolarkę okienną i drzwiową, izolujemy stropy, ściany oraz dach, a cały budynek zostanie dostosowany do aktualnych norm przeciwpożarowych. To nie tylko poprawa warunków bytowych dla uczniów i nauczycieli, ale także realne oszczędności w kosztach ogrzewania. NFOŚiGW wraz z KPO wspiera polskie szkoły w drodze do nowoczesności – dzięki programowi termomodernizacji placówki oświatowe stają się bardziej ekologiczne, oszczędne i komfortowe — mgr Izabela Milan, dyrektor Zespołu Szkół Ogólnokształcących nr 3 w Olsztynie.

Szkoła Podstawowa nr 4 w Ciechanowie , fot. NFOŚiGW

Zespół Szkół nr 1 w Kozienicach, fot. arch. Starostwo Powiatowe w Kozienicach

DZIAŁANIA EDUKACYJNE PROMUJĄCE OCHRONĘ ŚRODOWISKA

Istotną kwestią w ramach programu jest przeprowadzenie działań edukacyjnych i prozdrowotnych, które podniosą świadomość dzieci i nauczycieli w zakresie poprawy jakości powietrza, przeciwdziałania trendom zmian klimatycznych i wykorzystania OZE. W szkołach prowadzone będą również inicjatywy promujące aktywność fizyczną na świeżym powietrzu. Jest to dodatkowe wsparcie, które pozwala nauczycielom rozwijać u uczniów świadomość klimatyczną i ekologiczną. W efekcie nauczyciele zyskują lepsze warunki pracy, a szkoły stają się miejscem, w którym edukacja idzie w parze z troską o zdrowie, bezpieczeństwo i przyszłość młodego pokolenia. Już 330 placówek ze 141 miejscowości skorzysta z bezzwrotnych dotacji. W programie zawarto umowy na łączną kwotę 1 miliarda 221 milionów złotych.

Program „*Wymiana źródeł ciepła i poprawa efektywności energetycznej szkół*" nastawiony jest na wysoką efektywność, bo plany inwestycyjne samorządów muszą wynikać z audytów energetycznych, a zapotrzebowanie na energię pierwotną budynku powinno spaść, co najmniej o 30%. Działania podlegające finansowaniu muszą być zgodne z zasadą „niewyrządzania znaczącej szkody środowisku" (DNSH – „do no significant harm").

Program priorytetowy powstał w ramach Komponentu B KPO „Zielona energia i zmniejszenie energochłonności" i jest częścią reformy „Czyste powietrze i efektywność energetyczna". W praktyce oznacza to jedno: szkoły i przedszkola stają się nowoczesne, zdrowsze i tańsze w utrzymaniu, a cała społeczność lokalna zyskuje lepsze warunki do życia i nauki.

MATERIAŁ INFORMACYJNY NFOŚiGW

KRAJOWY PLAN ODBUDOWY
Rzeczpospolita Polska
Sfinansowane przez Unię Europejską NextGenerationEU
NARODOWY FUNDUSZ OCHRONY ŚRODOWISKA i GOSPODARKI WODNEJ

eprasa.pl c920a3a146

elemental
strategic metals

part of elemental

ZATRUDNIMY

Elektryka / Automatyka Wydziału Utrzymania Ruchu

• Zawiercie, ul. Podmiejska 128

Elemental Strategic Metals jest częścią polskiej Grupy Elemental - światowego lidera w branży urban miningu, odzyskującego metale strategiczne i szlachetne w sposób zrównoważony.

W Zawierciu z wybudowaliśmy i z sukcesem uruchomiliśmy nowoczesny zakład, zajmujący się produkcją metali. Tworzymy rozwojowe, wymagające i przyjazne miejsce pracy.

Szukamy

- doświadczonego elektryka / automatyka do pracy w Wydziale Utrzymania Ruchu
- osoba na tym stanowisku będzie odpowiedzialna za utrzymanie i naprawę urządzeń elektrycznych oraz systemów automatyki przemysłowej w zakładzie produkcyjnym

Nasze wymagania

- wykształcenie kierunkowe (elektryka / automatyka)
- doświadczenie w pracy na podobnym stanowisku
- umiejętność czytania i interpretacji schematów elektrycznych
- znajomość przepisów i norm dotyczących bezpieczeństwa pracy
- umiejętność diagnozowania i rozwiązywania problemów związanych z urządzeniami elektrycznymi i systemami automatyki
- samodzielność w pracy oraz umiejętność pracy w zespole

Oferujemy

- stabilne zatrudnienie w oparciu o umowę o pracę
- atrakcyjne wynagrodzenie zależne od doświadczenia i umiejętności
- możliwość rozwoju zawodowego i podnoszenia kwalifikacji poprzez udział w szkoleniach
- pracę w nowoczesnym zakładzie produkcyjnym wyposażonym w najnowsze technologie
- przyjazną atmosferę pracy i wsparcie doświadczonych kolegów z zespołu
- pakiet benefitów, w tym prywatną opiekę medyczną i kartę sportową

Benefity

- możliwość uzyskania uprawnień
- dofinansowanie zajęć sportowych
- prywatna opieka medyczna
- ubezpieczenie na życie
- spotkania integracyjne
- dodatkowe świadczenia socjalne

Aplikacje proszę wysyłać na adres rekrutacje@elementalsm.pl

lub dzwonić na numer 504 768 299

eprasa.pl c920a3a146

Właściciele działek mogą legalnie wydobywać piasek lub żwir na własne potrzeby– wystarczy to wcześniej zgłosić

Roczny limit takiego wydobycia to 10 m³, bez użycia materiałów wybuchowych (środków strzałowych) i bez zmiany przeznaczenia działki. Wydobycie nie może spowodować, że działka przestaje spełniać swoją dotychczasową funkcję. Zgłoszenia należy dokonać z 7-dniowym wyprzedzeniem do Okręgowego Urzędu Górniczego w Krakowie. Szczegóły i formularz dostępne są na stronie internetowej OUG. (red)

ZUS może przejąć wypłatę świadczeń od przedsiębiorcy w trudnej sytuacji

Brak płynności finansowej płatnika składek, zatrudniającego powyżej 20 osób, może utrudniać mu regulowanie świadczeń na rzecz pracowników, takich jak zasiłek chorobowy, zasiłek macierzyński czy świadczenie rehabilitacyjne. ZUS może pomóc w takiej sytuacji i przejąć wypłatę świadczeń. Potrzebny jest jednak wniosek płatnika lub ubezpieczonego.

Płatnicy składek, którzy zgłaszają do ubezpieczenia chorobowego powyżej 20 ubezpieczonych mają upoważnienie do ustalania uprawnień oraz do wypłacania świadczeń z Funduszu Ubezpieczeń Społecznych (FUS) dla swoich pracowników w czasie zatrudnienia.

- *W przypadku niewywiązywania się przez płatnika z ustawowego obowiązku wypłaty zasiłków, gwarantem zabezpieczającym wypłatę świadczeń z FUS jest Zakład Ubezpieczeń Społecznych. Może on przejąć wypłatę świadczenia na wniosek płatnika lub samego ubezpieczonego* – informuje Beata Kopczyńska, regionalna rzeczniczka prasowa ZUS w województwie śląskim.

Wniosek od płatnika lub ubezpieczonego

Uzasadnieniem do przejęcia wypłaty zasiłków przez ZUS jest trudna sytuacja finansowa płatnika składek, przedłużające się postępowanie upadłościowe lub likwidacyjne albo inne przyczyny, niezależne od płatnika składek, powodujące niemożność zrealizowania roszczeń ubezpieczonych.

Jeśli płatnik składek nie wywiązuje się z ustawowego obowiązku wypłaty swoim ubezpieczonym zasiłków, to może wystąpić z wnioskiem o przejęcie wypłaty tych świadczeń przez ZUS. W tym celu płatnik powinien przekazać do ZUS zaświadczenie płatnika składek (ZUS Z-3) niezbędne do ustalenia prawa i wysokości świadczenia.

- Ubezpieczeni, którym płatnik nie wypłaca zasiłków, również mogą zwrócić się do ZUS *o przejęcie od płatnika składek na wypłatę świadczeń. Po wpływie wniosku o przejęcie wypłaty zasiłków, ZUS przeprowadzi postępowanie wyjaśniające. Ustali dlaczego płatnik nie wywiązuje się z ustawowego obowiązku wypłaty zasiłków oraz czy ma możliwości ich wypłaty i ewentualnie pozyskuje pełną dokumentację niezbędną do ustalenia prawa i wypłaty zasiłków np. występuje do płatnika składek o przekazanie zaświadczenia o symbolu ZUS Z-3* – tłumaczy rzeczniczka.

W przypadku braku możliwości pozyskania dokumentów (np. płatnik nie współpracuje), ZUS przeprowadzi postępowanie wyjaśniające, po zakończeniu którego wyda decyzję rozstrzygającą sprawę.

Decyzja ZUS

Informacja o podjętej przez ZUS decyzji o przejęciu albo o odmowie przejęcia wypłaty zasiłków jest przekazywana do płatnika składek. Jeśli Zakład przejmie wypłatę zasiłków, decyzja ustalająca prawo do zasiłków przekazana zostanie także ubezpieczonym wraz z informacją, że za opóźnienie w wypłacie zasiłku można dochodzić odsetek od płatnika składek. Po podjęciu decyzji o wypłacie następuje jej realizacja przez ZUS.

W sytuacji ustania przeszkody uniemożliwiającej płatnikowi składek wypłatę zasiłków, ZUS informuje o tym ubezpieczonych i przekazuje płatnikowi składek wypłaty zasiłków do dalszej realizacji.

Wsparcie ZUS dla przedsiębiorców

Przedsiębiorcy, którzy borykają się z utratą płynności finansowej, mogą wystąpić do ZUS o odroczenie terminu płatności składek lub rozłożenie ich na raty. Zawarcie ugody niesie ze sobą wiele korzyści. ZUS nie nalicza odsetek za zwłokę w opłatach, a jedynie opłatę prolongacyjną, która jest o połowę niższa od odsetek.

Jak skutecznie i szybko ewakuować się w obliczu zagrożenia?

(Myszków) W czwartek, 4 września br., w szkole przeprowadzono próbną ewakuację z udziałem druhów OSP z terenu gminy Myszków. Ćwiczenia objęły uczniów starszych klas oraz pracowników szkoły. Punktualnie o godzinie 10:00 w budynku rozległ się alarm przeciwpożarowy informujący o potencjalnym zagrożeniu.

Podczas ćwiczeń każdy miał jasno wyznaczone zadania. Pracownicy szkoły po ewakuacji przekazali dyrekcji informacje o liczbie uczniów oraz przebiegu całej akcji. Następnie dyrektor przekazał te dane funkcjonariuszom dowodzącym ćwiczeniami. W tym czasie przejęli oni kontrolę nad sytuacją – zbierali informacje o możliwym zagrożeniu, lokalizowali jego źródło i prowadzili działania ratownicze.

Ewakuowani uczniowie pod eskortą OSP oraz Straży Miejskiej udali się do wyznaczonego miejsca bezpiecznego – w tym przypadku był to budynek MOSiR w Myszkowie. W wyznaczonych przez druhów grupach przeszli pieszo opracowanymi, bezpiecznymi trasami. Po przybyciu dowodzący ćwiczeniami złożył raport przedstawicielowi Urzędu Miasta. Zakończenie ćwiczeń uświetnił wykład druhów dla uczniów i pracowników szkoły na temat procedur ewakuacyjnych w sytuacji zagrożenia, przypominający zasady bezpieczeństwa i właściwego zachowania podczas alarmu.

Ćwiczenia takie jak te są istotnym elementem edukacji w szkołach, ale również doszkalają strażaków OSP. Dzięki nim uczniowie są przygotowani do szybkiej i sprawnej ewakuacji w przypadku prawdziwego zagrożenia. Takie działania ułatwiają pracę służbom ratunkowym i minimalizują ryzyko ewentualnych problemów podczas rzeczywistej akcji.(red) Foto: UM Myszków

Ankieta konsultacyjna Miejskiej i Powiatowej Biblioteki Publicznej w Myszkowie

W związku z planowaną inwestycją dotyczącą odbudowy z rozbudową dawnego budynku dworca PKS na potrzeby Biblioteki Miejskiej i Powiatowej w Myszkowie pragniemy poznać Państwa opinie i oczekiwania.

Ankieta konsultacyjna Biblioteka Publiczna w Myszkowie

Szanowni Państwo,

W związku z planowaną inwestycją dotyczącą odbudowy z rozbudową dawnego budynku dworca PKS na potrzeby Biblioteki Miejskiej i Powiatowej w Myszkowie pragniemy poznać Państwa opinie i oczekiwania.
Efektem inwestycji będzie rozwój oferty kulturalnej, animacyjnej i edukacyjnej instytucji kultury skierowanej do wszystkich grup społecznych i wiekowych, jak również zwiększenie zaangażowania społeczności lokalnej.

Ankieta jest anonimowa, a jej wypełnienie zajmie około 5 minut. Wyniki posłużą do stworzenia oferty jak najlepiej odpowiadającej Państwa oczekiwaniom.

Ankieta jest aktywna do 19 września 2025 roku.

1. Jak często korzysta Pan/Pani z oferty Miejskiej i Powiatowej Biblioteki Publicznej w Myszkowie?

Regularnie (kilka razy w miesiącu)
Czasami (kilka razy w roku)
Sporadycznie

Efektem inwestycji będzie rozwój oferty kulturalnej, animacyjnej i edukacyjnej instytucji kultury skierowanej do wszystkich grup społecznych i wiekowych, jak również zwiększenie zaangażowania społeczności lokalnej.

Ankieta jest anonimowa, a jej wypełnienie zajmie około 5 minut. Wyniki posłużą do stworzenia oferty jak najlepiej odpowiadającej Państwa oczekiwaniom. Ankieta jest aktywna do 19 września 2025 roku. https://bibliotekamyszkow.webankieta.pl

FIZJOTERAPIA
PRZYSTĘPNE CENY!
Pełny zakres usług
- fizykoterapia (ćwiczenia z fizjoterapeutą z tytułami magistra)
- krioterapia
- pole magnetyczne (magnetoterapia)
- ultradźwięki
- fonoforeza
- diatermia krótkofalowa

Przychodnia Lekarska J. Kleszczewski
Zawiercie ul. Parkowa 12 tel. do rejestracji 32 67 71 496

eprasa.pl c920a3a146

Sport nie ma wieku – XVII Olimpiada „Trzeci Wiek na Start” w Łazach

Łazy po raz kolejny udowodniły, że aktywność fizyczna i radość ze sportu nie znają metryki. W dniach 12–13 września odbyła się tutaj XVII Międzynarodowa Olimpiada Uniwersytetów Trzeciego Wieku i Organizacji Senioralnych „Trzeci Wiek na Start”. Do miasta zjechało około 600 uczestników z 36 uniwersytetów i organizacji senioralnych, którym kibicowali znajomi, rodziny i przyjaciele z kraju i zagranicy.

Ta wyjątkowa impreza już od 17 lat łączy pokolenia i pokazuje, że ruch to najlepsza inwestycja w zdrowie. Seniorzy, którzy na co dzień działają w uniwersytetach trzeciego wieku, kolejny raz stanęli do rywalizacji w duchu fair play, udowadniając, że można zachować świetną kondycję i pogodę ducha niezależnie od wieku.

Pierwszy dzień wydarzenia miał charakter integracyjny. Spotkanie rozpoczęło się sztafetą międzypokoleniową – w biegu obok siebie stanęli dziadkowie, rodzice i wnuki. To symboliczny moment, który pokazuje, że sport nie dzieli, ale buduje więzi i uczy współpracy. Seniorzy swoją aktywnością stają się inspiracją dla młodszych pokoleń, pokazując, że ruch to recepta na zdrowie i radość życia. Wieczór zakończyła wspólna integracja nad Zalewem Mitręga.

Sobota była dniem sportowych emocji. Zanim jednak zawodnicy stanęli na starcie poszczególnych konkurencji wzięli udział w korowodzie oraz oficjalnym otwarciu olimpiady, któremu towarzyszyło uroczyste zapalenie znicza olimpijskiego przez gościa specjalnego z Grecji Stellę Androulaki i stypendystę Jurajskiej Akademii Sportu Tymoteusza Ziaję. Zawodnicy rywalizowali w kilkunastu konkurencjach – od kajaków i pływania, przez biegi, przełaje rowerowe i łucznictwo, po boule, tenis stołowy, szachy czy brydża. Rozgrywki odbywały się w różnych miejscach: nad Zalewem Mitręga, w Parku Wodnym Jura, na Stadionie 1000-lecia Państwa Polskiego Ośrodka Sportu i Rekreacji w Zawierciu, a także w szkołach: Szkole Podstawowej nr 1 w Łazach i Zespole Szkół im. prof. R. Gostkowskiego w Łazach i w Miejskim Ośrodku Kultury w Łazach. Wszędzie można było poczuć ducha zdrowej rywalizacji i ogromną energię uczestników.

Jak podkreślała Krystyna Męcik, prezes Uniwersytetu Trzeciego Wieku w Łazach, olimpiada przez lata stała się marką rozpoznawalną nie tylko w regionie, ale i w całej Polsce.

„To wydarzenie zaczynało jako lokalna inicjatywa, a dziś ma rangę międzynarodową. Seniorzy udowadniają, że można dbać o sprawność fizyczną w każdym wieku, a jednocześnie zarażać innych entuzjazmem i uśmiechem” – mówiła podczas otwarcia siedemnastej edycji olimpiady seniorów.

Choć w programie nie zabrakło sportowej rywalizacji, to najważniejsza była atmosfera wsparcia i współdziałania. Każdy uczestnik otrzymał medal i dyplom, ponieważ w tej olimpiadzie liczy się nie tylko wynik, ale także odwaga, aby stanąć na starcie i podjąć wyzwanie.

Ostatnim akcentem była uroczysta prezentacja medalistów. Zabrzmiały głośne brawa, które nie były tylko wyrazem

uznania za zdobyte miejsca, ale przede wszystkim za postawę i determinację wszystkich zawodników.

Olimpiada w Łazach to coś więcej niż sportowe zawody. To święto wspólnoty, okazja do spotkania i rozmowy, a także dowód na to, że aktywność fizyczna może łączyć ludzi w każdym wieku. Seniorzy swoim przykładem pokazują, że można żyć aktywnie, zdrowo i z pasją i właśnie ten przekaz pozostaje najcenniejszym trofeum tegorocznej olimpiady.

Wyniki klasyfikacji generalnej:

1 miejsce – Rada Seniorów Warszawa Bemowo

2 miejsce – Uniwersytet Trzeciego Wieku w Gliwicach

3 miejsce – Centrum Sądeckiego Seniora i Seniorzy Nowego Sącza

4 miejsce – Uniwersytet Trzeciego Wieku w Łazach

5 miejsce – Zawierciański Uniwersytet Trzeciego Wieku

Organizatorem olimpiady był Uniwersytet Trzeciego Wieku w Łazach.

Partnerem Głównym był Totalizator Sportowy, właściciel marki LOTTO.

Resort środowiska zapowiada zwiększenie dostępności PSZOK-ów. Skokowo rośnie ilość oddawanych tam tekstyliów

Od początku roku widać znaczący wzrost ilości odpadów tekstylnych oddawanych do PSZOK-ów. W niektórych podwarszawskich gminach jest on nawet trzy-, czterokrotny – wskazuje Izba Branży Komunalnej jako efekt nowych przepisów. Wciąż jednak znalezienie punktu selektywnej zbiórki i wyprawa do niego z workiem zniszczonych tekstyliów może być wyzwaniem dla części społeczeństwa. Dlatego też resort środowiska zapowiada przepisy, które mają zwiększyć dostępność takich punktów.

Z raportu Europejskiej Agencji Środowiska (EEA) wynika, że globalna produkcja włókien tekstylnych w ciągu dwóch dekad prawie się podwoiła. W 2000 roku wynosiła 58 mln t, a w 2020 roku – już 109 mln t. Prognozuje się, że do 2030 roku wzrośnie do 145 mln t. Według danych Parlamentu Europejskiego przeciętny Europejczyk i Europejka kupują prawie 26 kg i wyrzucają około 11 kg tekstyliów rocznie. W 2019 roku wygenerowano w ten sposób łącznie 5,2 mln t odpadów odzieży i odpadów obuwniczych.

Z danych przytaczanych przez MKiŚ przed styczniem br. wynikało, że 78 proc. pokonsumenckich odpadów włókienniczych nie było zbieranych selektywnie. Zdecydowana większość trafiała więc na składowiska. Od 1 stycznia br. w Polsce weszły w życie nowe przepisy wprowadzające dla gmin obowiązek selektywnego zbierania odpadków tekstylnych. To oznacza, że nie mogą być one wyrzucane do odpadów zmieszanych, tylko powinny trafiać do Punktów Selektywnego Zbierania Odpadów Komunalnych (PSZOK).

– *Obserwujemy skokowy wzrost ilości odpadów tekstylnych w PSZOK-ach w gminach* – mówi Karol Wójcik, przewodniczący Rady Programowej w Izbie Branży Komunalnej. – *Patrząc na kilka podwarszawskich gmin, jeżeli gmina zbierała od 1,5 do 2 t takich odpadów rocznie w latach poprzednich, to dziś będzie to już 7–8 t, a więc trzy- lub czterokrotnie więcej niż w roku ubiegłym.*

Selektywna zbiórka odpadów tekstyliów i odzieży obejmuje między innymi zużytą odzież, obuwie, pościel, zasłony, ręczniki, obrusy, koce, firany, bieliznę, skarpetki, rękawiczki, czapki, szaliki, portfele, torebki, paski, galanterię skórzaną, plecaki, pluszowe zabawki oraz dywany. Artykuł 17 ustawy o odpadach przedstawia hierarchię sposobów postępowania z odpadami. Najważniejsze jest zapobieganie ich powstawaniu, następnie przygotowanie ich do ponownego użycia, recykling, inne procesy odzysku, a ostatnie pod względem priorytetu jest unieszkodliwianie.

– *Mieszkańcy chyba zapomnieli o innych metodach dobrego pozbycia się odpadów. Pamiętajmy, że pierwszą naczelną zasadą jest zapobieganie ich powstawaniu. Jednym ze sposobów na to jest ich przekazywanie do powtórnego wykorzystania* – wyjaśnia przewodniczący Rady Programowej w Izbie Branży Komunalnej. – *Oczywiście nie mogą być to odpady, które nie nadają się do powtórnego użycia. Tekstylia bardzo często nadają się do tego, aby wykorzystać je ponownie, i punkty zbiórki bardzo dobrze działały. Były takie sytuacje, w których pozbywaliśmy się tam rzeczy, które są nieprzydatne.*

Pod koniec lipca br. Polski Czerwony Krzyż wydał oświadczenie, w którym poinformował, że jest zmuszony do ograniczenia działalności związanej ze zbiórką odzieży używanej do kontenerów ze znakiem PCK. Firma Wtórpol jako operator wypowiedziała współpracę ze względu na zmiany w prawie, które weszły w życie 1 stycznia i wpłynęły na sposób klasyfikowania oraz gospodarowania tekstyliami. W ocenie firmy doprowadziły one do pogorszenia jakości odzieży zbieranej do kontenerów i znacznego wzrostu kosztów jej utylizacji.

– *Wyzwaniem dla nas, mieszkańców, najczęściej jest znalezienie PSZOK-u. Bardzo wielu mieszkańców często nie wie, gdzie w ich gminie taki punkt jest zlokalizowany, więc zbiórka door-to-door, tak jak zbieramy gabaryty, wydaje się dobrym przedsięwzięciem. Wtedy więcej mieszkańców skorzysta i uniknie pokusy wyrzucenia odpadów z tekstyliów do zmieszanych, a to jest najgorszy wybór* – uważa Karol Wójcik. – *Najważniejsze jest, aby ten odpad oddać osobno, nie wrzucać go do odpadów zmieszanych, bo bardzo często potem nie możemy w instalacjach odzyskać tych odpadów, wykorzystać ich energetycznie.*

Według sprawozdania marszałków województw z realizacji zadań z zakresu gospodarowania odpadami komunalnymi w 2022 roku liczba funkcjonujących PSZOK-ów wyniosła 2127. Najwięcej z nich działało w województwie mazowieckim (237) i lubelskim (213), a najmniej w podlaskim (12). Obliczono, że średnio na jeden PSZOK przypadało 17 tys. mieszkańców.

Ministerstwo Klimatu i Środowiska pracuje nad nowelizacją ustawy o utrzymaniu czystości i porządku w gminach, której jednym z celów jest realizacja założeń określonych w Krajowym Planie Gospodarki Odpadami 2028, m.in. poprzez zapewnienie lepszego dostępu do PSZOK-ów. Nowe przepisy mają wprowadzić wymóg minimalnej liczby takich punktów w przeliczeniu na liczbę mieszkańców gminy, a także w odniesieniu do odległości.

MKiŚ w swoich rekomendacjach sugeruje również gminom podejmowanie innych inicjatyw, ułatwiających zbiórkę odpadów tekstylnych. Obok zbiórki workowej door-to-door są to także dodatkowe kontenery na tekstylia w przestrzeniach miejskich, zbiórki mobilne czy stawianie na innowacje formy recyklingu.

– *Rynek recyklingu tekstyliów w Polsce dopiero zaczyna się rodzić. Firm zainteresowanych recyklingiem odzieży w Polsce nie ma, to dopiero jest kwestia przyszłości. Wydaje się, że w związku z pojawieniem się dużej ilości odpadów z tekstyliów selektywnie zbieranych jest pewien potencjał, który przedsiębiorcy dostrzegają, i być może taki rynek się pojawi* – uważa ekspert Izby Branży Komunalnej. – *Dziś w większości te odpady trafiają do odzysku energetycznego. Są mielone na drobną frakcję i przekazywane np. do cementowni w procesie produkcji cementu. Najważniejsze, aby te odpady nie trafiły w sposób niekontrolowany na dzikie wysypiska i do odpadów zmieszanych, a odzysk energetyczny jest także dobrym rozwiązaniem, choć docelowo powinien być to recykling.*

Resort klimatu i środowiska podkreśla, że recykling tekstyliów wciąż napotyka pewne wyzwania. Jednym z nich jest duże zróżnicowanie materiałów, z których wykonane są ubrania, co utrudnia ich przetwarzanie i recykling. Dodatkowo niektóre procesy recyklingowe mogą generować odpady, które wymagają dodatkowego przetwarzania.

Newseria

eprasa.pl c920a3a146

Piłka nożna, A-klasa

KS MYSZKÓW BEZ STRACONEJ BRAMKI PO CZTERECH ROZEGRANYCH SPOTKANIACH

(Powiat myszkowski) W miniony weekend drużyny rywalizujące w częstochowskiej A-klasie rozegrały spotkania w ramach piątek kolejki. W sobotę 13 września KS Myszków pokonał u siebie GKS Czarnych Starcza 4:0. A GKS Jura Niegowa pokonała u siebie KS Olimpię Bocar Hutę Starą 3:2, a MLKS Sparta Szczekociny u siebie rozbiła KS Dąbrowiankę 5:0. LKS Zieloni II Żarki pokonał na wyjeździe KS Piasta Przyrów 3:2. Natomiast w niedzielę 14 września KS Kotowice przegrał w wyjazdowym meczu z GKS-em Gromem Poczesna 5:3.

W miniony weekend drużyny rywalizujące w częstochowskiej A-klasie rozegrały spotkania w ramach piątek kolejki. W sobotę 13 września KS Myszków pokonał u siebie GKS Czarnych Starcza 4:0. Po pierwszej połowie Myszków wygrywaj 1:0 po trafieniu w 34 minucie Igora Sychowicza. Kolejne dwie bramki zdobył Bartosz Marędowski strzelając w 75 i 76 minucie. A wynik spotkania ustalił Aleksander Cieśla strzelając w 80 minucie.

A GKS Jura Niegowa pokonała u siebie KS Olimpię Bocar Hutę Starą 3:2. Spotkanie rozpoczęło się od straconej bramki przez Jurę Niegowa w 5 minucie po trafieniu Damiana Kowalczyka. A w 35 minucie do wyrównania doprowadził Michał Jawura. W 63 minucie ponownie goście wyszli na prowadzenie po golu Kamila Tomczaka. A w 74 minucie do wyrównania doprowadził Igor Kolanko. Gola na wagę zwycięstwa dla Niegowy zdobył w 84 minucie Michał Jawura.

A MLKS Sparta Szczekociny u siebie rozbiła KS Dąbrowiankę 5:0. Dwie bramki dla Sparty w tym meczu zdobył Krzysztof Minor strzelając w 25 i 57 minucie. A po jednym trafieniu zaliczyli Hubert Walasek w 15 minucie, Aleksander Cichoń w 42 minucie oraz Bartosz Spodzieja w 82 minucie.

LKS Zieloni II Żarki pokonał na wyjeździe KS Piasta Przyrów 3:2. Już w pierwszej minucie bramkę dla Żarek zdobył Szymon Gawęda. A w 4 minucie do wyrównania doprowadził Tomasz Smoleń. Ten sam zawodnik w 22 minucie wyprowadził swoją drużynę na prowadzenie. Na kolejną bramkę trzeba było czekać do 52 minuty, wtedy to Patryk Lach strzelił na 2:2. A w 60 minucie Franciszek Syma strzelił bramkę dla Zielonych zapewniając swojej drużynie zwycięstwo.

Natomiast w niedzielę 14 września KS Kotowice przegrał w wyjazdowym meczu z GKS-em Gromem Poczesna 5:3. Dla Gromu Poczesna bramki zdobyli Paweł Kmiecik w 20 minucie, Artur Pidzik w 37 i 49 minucie, Albert Wąż w 38 minucie oraz Michał Wrzosowski w 83 minucie. A dla Kotowic gole zdobyli Mateusz Wydrych w 9 minucie, Mateusz Fiuto w 44 minucie i Grzegorz Jędruszek w 53 minucie.

W kolejny weekend drużyny z częstochowskiej A-klasy rozegrają spotkania szóstej kolejki. W sobotę 20 września o godzinie 16:00 MLKS Sparta Szczekociny zagra u siebie z GKS-em Jurą Niegową, a KS Kotowice o tej samej porze zagra u siebie z LKS-em Wartą Mstów. KS Myszków również w sobotę 20 września o godzinie 16:00 zagra u siebie z GKS-em Gromem Poczesna. Natomiast w niedzielę 21 września o 16:00 LKS Zieloni II Żarki na wyjeździe podejmie GKS Czarnych Starcza.

***

GKS Grom Poczesna - KS Kotowice 5:3 (3:2)

Bramki: Paweł Kmiecik (20'), Artur Pidzik (37', 49'), Albert Wąż (38'), Michał Wrzosowski (83') - Mateusz Wydrych (9'), Mateusz Fiuto (44'), Grzegorz Jędruszek (53').

Żółte kartki: Krystian Opiłka, Artur Pidzik, Mateusz Żukiewicz, Kamil Skorek, Piotr Nowicki - Marcel Arent, Mateusz Fiuto.

Czerwone kartki: Mateusz Żukiewicz - Marcel Arent.

Składy:

GKS Grom Poczesna: Leonid Balitskyi - Michał Wrzosowski, Paweł Kmiecik, Piotr Nowicki, Krystian Opiłka, Adam Rogacz (88' Borys Pilarski), Sebastian Grabis (70' Kamil Skorek), Albert Wąż, Jakub Pyrkosz (8' Jakub Wawrzyn, 46' Mateusz Żukiewicz), Daniel Trzciński, Artur Pidzik. **Trener:** Krystian Opiłka.

KS Kotowice: Mateusz Zasada - Piotr Kwiatkowski (46' Tomasz Domagała), Mateusz Fiuto, Marcel Arent, Przemysław Lamch, Mateusz Bauszek, Dawid Siwek, Konrad Madej, Grzegorz Jędruszek (62' Karol Mielcarz), Mateusz Wydrych, Robert Frączyk. **Trener:** Józef Gromada.

***

KS Myszków - GKS Czarni Starcza 4:0 (1:0)

Bramki: Igor Sychowicz (34'), Bartosz Marędowski (75', 76'), Aleksander Cieśla (80').

Żółte kartki: Jakub Świeboda, Szymon Milczarek - Piotr Rosłoń.

Składy:

KS Myszków: Kamil Lech - Jakub Świeboda (70' Bartosz Nowak), Igor Sychowicz, Dawid Kierzkowski, Kacper Mikrut (46' Kacper Dąbrowski), Bartosz Marędowski, Aleksander Cieśla (84' Jakub Gajda), Szymon Milczarek (55' Michał Mizgała), Dawid Szkudlarek (50' Kacper Niedzielski), Bartłomiej Mazanek, Przemysław Frączek. **Trener**: Tomasz Zdanowski.

GKS Czarni Starcza: Bartłomiej Cierpiał - Paweł Kubaj, Paweł Hołota, Nikodem Drost, Dawid Nowak (55' Piotr Rosłoń), Konrad Stępień, Kamil Głębocki, Damian Gołąb (76' Bartosz Nowak), Dawid Bednarek, Bartosz Płaneta (46' Łukasz Krzyczmanik), Bartłomiej Liszczyk (70' Kacper Lisek). **Trener:** Damian Gołąb.

***

MLKS Sparta Szczekociny - KS Dąbrowianka 5:0 (3:0)

Bramka: Hubert Walasek (15'), Krzysztof Minor (25', 57'), Aleksander Cichoń (42'), Bartosz Spodzieja (82').

Żółte kartki: Hubert Walasek - Przemysław Grzyb.

Składy:

MLKS Sparta Szczekociny: Tobiasz Dub - Mateusz Małek (75' Łukasz Ciągadlak), Kamil Walasek (65' Piotr Dziuba), Mateusz Twardenga, Adam Gawroński, Krzysztof Minor (65' Antoni Wrona), Aleksander Cichoń (65' Gabriel Klos), Hubert Walasek, Filip Kowalczyk (46' Piotr Gała), Mateusz Gnielka, Bartosz Spodzieja. **Trener:** Paweł Stefaniak.

KS Dąbrowianka: Bartosz Pełka - Daniel Struski, Paweł Kosiński (70' Damian Kapral), Dariusz Synowiec, Mateusz Mateja, Szymon Kupisiewicz, Maciej Ruciński, Dawid Szymczyk, Dominik Mokrzycki (4' Krzysztof Cisowski), Przemysław Grzyb, Rafał Król (60' Tobiasz Grzybowski). **Trener:** Łukasz Aleksandrowicz.

***

KS Piast Przyrów - LKS Zieloni II Żarki 2:3 (2:1)

Bramki: Tomasz Smoleń (4', 22') - Szymon Gawęda (1'), Patryk Lach (52'), Franciszek Syma (60').

Żółte kartki: Arkadiusz Lamch, Krystian Dors - Patryk Lach, Piotr Kot, Mateusz Kopecki, Wiktor Żarski.

Czerwone kartki: Mateusz Kopecki, Patryk Lach.

Składy:

KS Piast Przyrów: Kacper Grzesik - Martin Łyczba, Błażej Radler, Arkadiusz Lamch (70' Filip Janasik), Krystian Dors, Andrzej Bogucki, Damian Liberda (90' Jakub Zyzik), Patryk Wicha (85' Jakub Nowakowski), Filip Magiera, Karol Hasikowski (82' Piotr Rutkowski), Tomasz Smoleń. **Trener:** Cezary Siwy.

LKS Zieloni II Żarki: Bartosz Szczepanek - Wojciech Jędrycha, Wiktor Gwardyś (90' Wiktor Żarski), Piotr Kot, Sebastian Brzegowski, Jakub Jędrycha, Mateusz Kopecki, Antoni Banaś (65' Alan Majuch), Igor Garbacz (55' Franciszek Syma), Patryk Lach, Szymon Gawęda (80' Marcin Migdał). **Trener:** Błażej Wrona.

***

GKS Jura Niegowa - KS Olimpia Bocar Huta Stara 3:2 (1:1)

Bramki: Michał Jawura (35', 84'), Igor Kolanko (74') - Damian Kowalczyk (5'), Kamil Tomczak (63').

Żółte kartki: Hubert Cacoń - Robert Grządziel, Piotr Zasępa, Robert Pryka, Kacper Banasiak.

Składy:

GKS Jura Niegowa: Mateusz Łapaj - Sebastian Lamch, Kacper Pilis, Gabriel Magiera, Hubert Cacoń, Igor Kolanko (90' Igor Borek), Albert Włodarski, Vitalii Savchuk (90' Adrian Korusiewicz), Hubert Kot, Kamil Haładus (46' Marek Surowiec), Michał Jawura. **Trener:** Marek Surowiec.

KS Olimpia Bocar Huta Stara : Oskar Kaczor - Przemysław Sikora, Tomasz Socik (25' Filip Plebanek), Kacper Banasiak, Robert Grządziel, Kamil Tomczak, Piotr Frąc (85' Krzysztof Kopaczewski), Kacper Radzik (63' Maciej Błaszczyk), Robert Pryka (46' Adrian Rak), Damian Kowalczyk, Piotr Zasępa (90' Filip Suliński). **Trener:** Adrian Rak.

Wyniki par piątej kolejki w częstochowskiej A-klasie grupie 2:

KS Myszków - GKS Czarni Starcza 4:0
MLKS Sparta Szczekociny - KS Dąbrowianka 5:0
GKS Jura Niegowa - KS Olimpia Bocar Huta Stara 3:2
KS Piast Przyrów - LKS Zieloni II Żarki 2:3
GKS Grom Poczesna - KS Kotowice 5:3
GLKS Sokół Olsztyn - KS Biała Gwiazda Krasice 5:2
LKS Warta Mstów (pauza)

Aktualna tabela w częstochowskiej A-klasie grupie 2:

1. GLKS Sokół Olsztyn 5 - 13 - 19:8
2. KS Myszków 4 - 12 - 17:0
3. GKS Jura Niegowa 5 - 12 - 12:8
4. GKS Czarni Starcza 4 - 9 - 9:8
5. KS Biała Gwiazda Krasice 5 - 7 - 10:11
6. KS Olimpia Bocar Huta Stara 5 - 6 - 17:13
7. MLKS Sparta Szczekociny 5 - 6 - 13:10
8. LKS Warta Mstów 4 - 6 - 11:12
9. LKS Zieloni II Żarki 5 - 6 - 10:12
10. KS Dąbrowianka 5 - 6 - 6:16
11. GKS Grom Poczesna 4 - 4 - 9:16
12. KS Piast Przyrów 5 - 1 - 10:14
13. KS Kotowice 4 - 0 - 4:19

Zestawy par szóstej kolejki w częstochowskiej A-klasie grupie 2:

KS Olimpia Bocar Huta Stara - KS Piast Przyrów
MLKS Sparta Szczekociny - GKS Jura Niegowa (20 września, godzina 16:00)
KS Biała Gwiazda Krasice - KS Dąbrowianka
KS Kotowice - LKS Warta Mstów (20 września, godzina 16:00)
KS Myszków - GKS Grom Poczesna (20 września, godzina 16:00)
GKS Czarni Starcza - LKS Zieloni II Żarki (21 września, godzina 16:00)
GLKS Sokół Olsztyn (pauza) (**tu**), **foto:** profil na FB KS Myszków

eprasa.pl c920a3a146

Piłka nożna, II liga kobiet

KATARZYNA KOT Z HAT-TRICKIEM W MYSZKOWIE

KS Myszków - MOSiR Lubartów 2:4 (1:1)

(Myszków) W niedzielę 14 września w kolejnym meczu ligowym w II lidze kobiet KS Myszków zagrał na własnym boisku z MOSiR-em Lubartów. Spotkanie czwartej kolejki zakończyło się pierwszą porażką KS-u w obecnym sezonie.

W niedzielę 14 września w kolejnym meczu ligowym w II lidze kobiet KS Myszków zagrał na własnym boisku z MOSiR-em Lubartów. Spotkanie czwartej kolejki zakończyło się pierwszą porażką KS-u w obecnym sezonie. Do przerwy był remis po trafieniu Magdaleny Lisik w 5 minucie dla Myszkowa oraz Aleksandry Skrzyniarz w 25 minucie z MOSiR-u Lubartów. W drugiej połowie zawodniczka gości popisała się hat-trickiem zdobywając bramki w 58, 83 oraz 85 minucie. Myszkowianki zdołały odpowiedzieć na to golem w doliczonym czasie gry zdobytym przez Weronikę Walęciak.

W najbliższą niedzielę 21 września o godzinie 15:00 zawodniczki KS-u Myszków rozegrają mecz w ramach czwartej kolejki w II lidze kobiet. W wyjazdowym spotkaniu zmierzą się one z UKS-em Wisłą Kraków.

***

KS Myszków - MOSiR Lubartów 2:4 (1:1)

Bramki: Magdalena Lisik (5'), Weronika Walęciak (90' +3') - Aleksandra Skrzyniarz (25'), Katarzyna Kot (58', 83', 85').

Żółte kartki: Klaudia Heblik - Aleksandra Skrzyniarz, Julia Litwińczuk.

Składy:

KS Myszków: Zuzanna Latuszek – Maja Ozieriańska, Oliwia Frontczak, Pola Lulkowska, Weronika Szmatuła (70' Sonia Nierychło), Jesica Godowska (80' Zuzanna Kubiciel), Magdalena Lisik, Dominika Rosak, Klaudia Heblik (60' Nikola Młynek), Daria Polańska, Weronika Walęciak. **Trener:** Tomasz Dusza.

MOSiR Lubartów: Aleksandra Kalita - Julia Litwińczuk, Nikola Kurtok, Julia Michaluk, Aleksandra Skrzyniarz (87' Julia Chramęga), Julia Wójcik (87' Kaja Zaborska), Krystyna Kusiak, Kornelia Zając (87' Karolina Osior), Iga Karpińska, Jagoda Krok, Katarzyna Kot. **Trener:** Krzysztof Skomra.

Wyniki par czwartej kolejki w II lidze kobiet, grupie południowej:

PTC Pabianice - Ostrovia 1909 Ostrów Wielkopolski 4:0
Sokół Kolbuszowa Dolna - Iskra Tarnów 3:3
GKS II Katowice - Wanda Nowa Huta (Kraków) 4:1
Dąb Zabierzów Bocheński - Respekt Myślenice 3:2
Bielawianka Bielawa - UKS Wisła Kraków 0:2
KS Myszków - MOSiR Lubartów 2:4

Aktualna tabela w II lidze kobiet, grupie południowej:

1. Iskra Tarnów 4 - 10 - 13:3
2. UKS Wisła Kraków 4 - 10 - 9:3
3. KS Myszków 4 - 9 - 13:6
4. MOSiR Lubartów 4 - 7 - 10:5
5. GKS II Katowice 4 - 6 - 11:11
6. Dąb Zabierzów Bocheński 4 - 5 - 6:6
7. PTC Pabianice 4 - 4 - 4:6
8. Bielawianka Bielawa 4 - 4 - 2:6
9. Sokół Kolbuszowa Dolna 4 - 4 - 9:9
10. Ostrovia 1909 Ostrów Wielkopolski 4 - 4 - 6:12
11. Wanda Nowa Huta (Kraków) 4 - 3 - 3:12
12. Respekt Myślenice 4 - 1 - 7:14

Zestawy par czwartej kolejki w II lidze kobiet, grupie południowej:

MOSiR Lubartów - PTC Pabianice
UKS Wisła Kraków - KS Myszków (21 września, godzina 15:00)
Respekt Myślenice - Bielawianka Bielawa
Wanda Nowa Huta (Kraków) - Dąb Zabierzów Bocheński
Iskra Tarnów - GKS II Katowice
Ostrovia 1909 Ostrów Wielkopolski - Sokół Kolbuszowa Dolna (**tu**), **foto:** profil na FB KS-u Myszków

Piłka nożna, A-klasa Olkusz

NIEZNACZNA PRZEGRANA TRZECH KORON

Ospel Wierbka - Trzy Korony Żarnowiec 1:0 (1:0)

(Żarnowiec) W sobotę 13 września drużyna Trzech Koron Żarnowiec rozegrała mecz w ramach piątej kolejki spotkań w olkuskiej A-klasie. Ich rywalem w wyjazdowym spotkaniu była Pilica Wierbka, z którą Trzy Korony przegrały 1:0.

W sobotę 13 września drużyna Trzech Koron Żarnowiec rozegrała mecz w ramach piątej kolejki spotkań w olkuskiej A-klasie. Ich rywalem w wyjazdowym spotkaniu była Pilica Wierbka, z którą Trzy Korony przegrały 1:0. Jedyna bramka w tym meczu padła w pierwszej połowie, a zdobył ją w 32 minucie Artur Musialski.

A w najbliższą niedzielę 21 września o godzinie 16:00 Trzy Korony Żarnowiec zagrają u siebie z Trzy Buki Wierzchowisko w meczu szóstej kolejki olkuskiej A-klasy.

***

Ospel Wierbka - Trzy Korony Żarnowiec 1:0 (1:0)

Bramka: Artur Musialski (32').

Żółte kartki: Przemysław Lis, Artur Musialski - Kamil Kazibudzki.

Składy:

Ospel Wierbka: Leszek Ziaja (46' Michał Goncerz) - Radosław Kowal (88' Marcin Paciej), Przemysław Lis (60' Piotr Nowakowski), Damian Musialski (80' Arkadiusz Tokarski), Kamil Ziaja, Bartłomiej Szczeklik (88' Radosław Gacek), Damian Janus, Łukasz Musialski (88' Artur Nowakowski), Grzegorz Dylewski (76' Grzegorz Zasuń), Dawid Ziaja, Artur Musialski. **Trener:** Jarosław Nowakowski.

Trzy Korony Żarnowiec: Tomasz Łysek - Andrzej Sokół, Mikołaj Sobieraj, Szymon Sobieraj, Przemysław Basoń, Mikołaj Grabowski, Kamil Kazibudzki, Filip Mazurek, Mateusz Widawski, Hubert Guzek, Jakub Hajduga. **Trener:** Tomasz Lewandowski.

Wyniki par piątej kolejki w olkuskiej A-klasie:

Słowik Olkusz - Promień Przeginia 1:10
Pilica Wierbka - Trzy Korony Żarnowiec 1:0
Trzy Buki Wierzchowisko - Centuria Chechło 1:3
Prądnik Sułoszowa - Laskowianka Laski 2:3
Przebój II Wolbrom - Błysk Zederman 1:0
Orzeł Kwaśniów Górny - Wielmożanka Wielmoża 0:3
Dłubnia Trzyciąż/Jangrot - Spartak Charsznica 1:2

Aktualna tabela w olkuskiej A-klasie:

1. Promień Przeginia 5 - 13 - 23:5
2. Spartak Charsznica 5 - 12 - 12:8
3. Pilica Wierbka 5 - 12 - 9:6
4. Wielmożanka Wielmoża 5 - 9 - 15:8
5. Laskowianka Laski 5 - 9 - 11:6
6. Słowik Olkusz 5 - 7 - 10:18
7. Przebój II Wolbrom 5 - 7 - 7:7
8. Trzy Korony Żarnowiec 5 - 7 - 8:8
9. Centuria Chechło 5 - 6 - 12:13
10. Prądnik Sułoszowa 5 - 6 - 9:11
11. Orzeł Kwaśniów Górny 5 - 6 - 4:11
12. Błysk Zederman 5 - 4 - 6:7
13. Trzy Buki Wierzchowisko 5 - 3 - 7:18
14. Dłubnia Trzyciąż/Jangrot 5 - 1 - 5:12

Zestawy par szóstej kolejki w olkuskiej A-klasie:

Promień Przeginia - Spartak Charsznica
Wielmożanka Wielmoża - Dłubnia Trzyciąż/Jangrot
Błysk Zederman - Orzeł Kwaśniów Górny
Laskowianka Laski - Przebój II Wolbrom
Centuria Chechło - Prądnik Sułoszowa
Trzy Korony Żarnowiec - Trzy Buki Wierzchowisko (21 września, godzina 16:00)
Słowik Olkusz - Pilica Wierbka (**tu**)

Piłka nożna, liga okręgowa Kraków

JEDNA BRAMKA ZADECYDOWAŁA O PRZEGRANEJ PILICZANKI

Piliczanka Pilica - Przebój Wolbrom 0:1 (0:1)

(Pilica) W niedzielę 14 września piłkarze Piliczanki Pilica podejmowali na własnym boisku drużynę Przeboju Wolbrom w meczu piątej kolejki krakowskiej ligi okręgowej. Spotkanie zakończyło się porażką Piliczanki 1:0.

W niedzielę 14 września piłkarze Piliczanki Pilica podejmowali na własnym boisku drużynę Przeboju Wolbrom w meczu piątej kolejki krakowskiej ligi okręgowej. Spotkanie zakończyło się porażką Piliczanki 1:0. Jedyną bramkę w tym spotkaniu zdobył w 24 minucie dla gości Krystian Pałka.

W najbliższą sobotę 20 września o godzinie 12:00 Piliczanka Pilica rozegra mecz szóstej kolejki. Ich rywalem w wyjazdowym meczu będzie LKS Niedźwiedź.

***

Piliczanka Pilica - Przebój Wolbrom 0:1 (0:1)

Bramka: Krystian Pałka (24').

Żółte kartki: Bartosz Omyła, Michał Raczyński, Kacper Gajewski, Bartłomiej Janicki - Jakub Wolny, Michał Raczyński, Szymon Walczak.

Składy:

Piliczanka Pilica: Kamil Postułka - Rafał Dudek, Kamil Szlachta, Bartłomiej Janicki, Kacper Gajewski, Bartosz Omyła, Patryk Grabowski (72' Szymon Serwatka), Konrad Bilnik, Łukasz Słowik, Juan Andres Acevedo Valencia, Jakub Nowak (72' Bartosz Goncerz). Trener: Daniel Tomczyk.

Przebój Wolbrom: Albert Siuzdak - Szymon Walczak, Damian Wędzony, Kamil Maciora, Jakub Wolny, Konrad Rolka, Dominik Bigda, Michał Raczyński, Krystian Pałka, Dawid Pasternak, Kamil Płowiec (88' Krzysztof Barczyk). **Trener:** Radosław Koterba.

Wyniki par piątej kolejki w krakowskiej lidze okręgowej grupie 1:

Michałowianka Michałowice - Spójnia Osiek-Zimnodół 3:1
Bolesław Bukowno - LKS Niedźwiedź 3:3
Piliczanka Pilica - Przebój Wolbrom 0:1
Orzeł Bębło - Proszowianka Proszowice 1:4
Płomień Kościelec - JKS Zelków 2:1
Pogoń Miechów - KS Olkusz 4:1
Strumyk Zarzecze - Przemsza Klucze 0:4

Aktualna tabela w krakowskiej lidze okręgowej grupie 1:

1. Michałowianka Michałowice 5 - 15 - 24:7
2. Przebój Wolbrom 5 - 12 - 15:3
3. Proszowianka Proszowice 5 - 12 - 12:5
4. Płomień Kościelec 5 - 10 - 10:5
5. Pogoń Miechów 5 - 10 - 13:10
6. Piliczanka Pilica 5 - 9 - 11:7
7. LKS Niedźwiedź 5 - 7 - 11:13
8. Orzeł Bębło 5 - 7 - 6:8
9. Przemsza Klucze 5 - 6 - 10:7
10. Bolesław Bukowno 5 - 4 - 7:13
11. Spójnia Osiek-Zimnodół 5 - 4 - 5:11
12. KS Olkusz 5 - 3 - 9:16
13. Strumyk Zarzecze 5 - 2 - 2:15
14. JKS Zelków 5 - 0 - 3:18

Zestawy par szóstej kolejki w krakowskiej lidze okręgowej grupie 1:

Przemsza Klucze - KS Olkusz
JKS Zelków - Pogoń Miechów
Orzeł Bębło - Płomień Kościelec
Przebój Wolbrom - Proszowianka Proszowice
LKS Niedźwiedź - Piliczanka Pilica (20 września, godzina 12:00)
Spójnia Osiek-Zimnodół - Bolesław Bukowno
Strumyk Zarzecze - Michałowianka Michałowice (**tu**)

eprasa.pl c920a3a146

Piłka nożna, B-klasa Sosnowiec

BEZ ZDOBYCZY PUNKTOWYCH DLA NASZYCH W SOSNOWIECKIEJ B-KLASIE

(Powiat zawierciański) W miniony weekend drużyny z sosnowieckiej B-klasy rozegrały spotkania w ramach czwartej kolejki. W sobotę 13 września KS Wysoka przegrała u siebie z UKS-em Zagłębiakiem Tucznawą 0:5, a w niedzielę 14 września LKS Źródło II Kromołów również w meczu domowym przegrała z RKS-em Zagłębiem II Dąbrową Górniczą wynikiem 4:2.

W miniony weekend drużyny z sosnowieckiej B-klasy rozegrały spotkania w ramach czwartej kolejki. W sobotę 13 września KS Wysoka przegrała u siebie z UKS-em Zagłębiakiem Tucznawą 0:5. Hat-tricka dla UKS-u Tucznawy w tym spotkaniu ustrzelił Artur Wnuk trafiając do bramki KS-u Wysoka w 11, 13 oraz 45 minucie. A po jednym golu dołożyli Sławomir Nowicki w 70 minucie i Marcin Przybyła w 73 minucie.

A w niedzielę 14 września LKS Źródło II Kromołów również w meczu domowym przegrała z RKS-em Zagłębiem II Dąbrową Górniczą wynikiem 4:2. Wszystkie bramki dla gości padły w pierwszej połowie spotkania. W 4 minucie gola zdobył Adrian Marek, 23 minucie na 2:0 podwyższył Daniel Wach. A trzeciego gola dla Zagłębia zdobył Radosław Ciołek. Honorowego gola dla rezerw Źródła strzelił w 73 minucie Jakub Pluta.

W najbliższy weekend drużyny z sosnowieckiej B-klasy rozegrają swoje spotkania w ramach piątej kolejki. Obie drużyny z powiatu zawierciańskiego grające w tej klasie swoje mecze rozegrają w sobotę 20 września. O godzinie 14:00 KS Wysoka na wyjeździe zmierzy się z Pionier Ujejsce, a o godzinie 15:00 LKS Źródło II Kromołów również na wyjeździe zmierzy się z UKS-em Zagłębiakiem Tucznawą.

***

KS Wysoka - UKS Zagłębiak Tucznawa 0:5 (0:3)

Bramki: Artur Wnuk (11', 13', 45'), Sławomir Nowicki (70'), Marcin Przybyła (73').

Żółte kartki: Sławomir Nowicki, Marcin Przybyła, Artur Wnuk (wszyscy z UKS-u Zagłębiaka Tucznawy).

Składy:

KS Wysoka: Marek Czeluśniak - Robert Kowalski, Piotr Kręgiel (77' Mariusz Duma), Dawid Szydłowski, Adam Pańka, Maciej Grela, Kuba Fiodorow (75' Rafał Wiśniewski), Marcin Kruczyński (80' Aleks Kulawik), Tomasz Głąb, Łukasz Fik, Damian Majcher. Trener: Sebastian Skrzypek.

UKS Zagłębiak Tucznawa: Dmytro Bilenko (80' Marcin Borkiewicz) - Przemysław Waluda, Tomasz Kołton (70' Szymon Mazurczak), Marcin Przybyła, Rostyslav Bun (82' Rafał Kaczmarski), Mariusz Dziacko, Bartłomiej Niestrój, Sławomir Nowicki, Andrii Prylukov (60' Michał Bielecki), Michał Wierzba, Artur Wnuk. Trener: Igor Pacha.

***

LKS Źródło II Kromołów - RKS Zagłębie II Dąbrowa Górnicza 1:3 (0:3)

Bramki: Jakub Pluta (73') - Adrian Marek (4'), Daniel Wach (23'), Radosław Ciołek (31').

Żółte kartki: Jacek Grabowski, Kamil Kućmierz, Dawid Barczyk, Damian Kot, Jakub Pluta - Dawid Nowak, Kacper Sobierajski.

Składy:

LKS Źródło II Kromołów: Kamil Kućmierz - Oliwier Pabich (46' Konrad Jeż), Łukasz Musiałek, Jakub Kulis (60' Kacper Rolka), Mateusz Laber (46' Jakub Pluta), Damian Kot, Oleksandr Izhboldin, Dawid Barczyk, Sebastian Jaros (80' Igor Kaliściak), Mateusz Sokołowski, Jacek Grabowski. Trener: Damian Kot.

RKS Zagłębie II Dąbrowa Górnicza: Przemysław Legucki - Igor Płachciński, Denis Kosałka, Olivier Bednarczyk, Tomasz Czekaj, Łukasz Balzam, Daniel Wach (87' Alan Caputa), Radosław Ciołek (66' Kacper Sobierajski), Adrian Marek, Dawid Nowak (46' Jakub Kapral), Oskar Swoboda (77' Szymon Glanda).

Wyniki spotkań czwartej kolejki sosnowickiej B-klasie:

KS Wysoka - UKS Zagłębiak Tucznawa 0:5

KS Górnik II Piaski - LKS Jedność Strzyżowice 0:5

LKS Źródło II Kromołów - RKS Zagłębie II Dąbrowa Górnicza 2:4

KP Orzeł Dąbie - KS JAVA Sosnowiec

KP Sarnów - LKS Promień Strzemieszyce Małe

KS Strażak Nowa Wieś - Pionier Ujejsce

Aktualna tabela w sosnowieckiej B-klasy:

1. RKS Zagłębie II Dąbrowa Górnicza 4 - 10 - 13:6
2. KP Sarnów 3 - 9 - 21:0
3. MKS Górnik II Wojkowice 3 - 9 - 9:1
4. LKS Jedność Strzyżowice 3 - 7 - 19:2
5. UKS Zagłębiak Tucznawa 4 - 7 - 12:5
6. KP Orzeł Dąbie 3 - 4 - 4:4
7. KS Górnik II Piaski 4 - 4 - 9:11
8. Pionier Ujejsce 2 - 3 - 5:4
9. KS JAVA Sosnowiec 3 - 3 - 9:12
10. KS Wysoka 4 - 3 - 3:20
11. LKS Promień Strzemieszyce Małe 2 - 1 - 2:4
12. KS Strażak Nowa Wieś 3 - 0 - 1:16
13. LKS Źródło II Kromołów 4 - 0 - 5:27

Zestawy par piątej kolejki spotkań sosnowickiej B-klasie:

Pionier Ujejsce - KS Wysoka (20 września, godzina 14:00)

UKS Zagłębiak Tucznawa - LKS Źródło II Kromołów (20 września, godzina 15:00)

LKS Promień Strzemieszyce Małe - KS Strażak Nowa Wieś

RKS Zagłębie II Dąbrowa Górnicza - KP Orzeł Dąbie

LKS Jedność Strzyżowice - KP Sarnów

MKS Górnik II Wojkowice - KS Górnik II Piaski (tu)

Piłka nożna, III liga śląska

KOMPLET PUNKÓW UCIEKŁ W OSTATNICH MINUTACH

KP Warta Zawiercie - KS Cyklon Rogoźnik 1:1 (1:0)

(Zawiercie) W kolejnym meczu ligowym w III lidze śląskiej grupie 4 KP Warta Zawiercie zagrała na własnym boisku z KS-em Cyklonem Rogoźnik. Spotkanie odbyło się w sobotę 13 września i zakończyło się remisem 1:1.

W kolejnym meczu ligowym w III lidze śląskiej grupie 4 KP Warta Zawiercie zagrała na własnym boisku z KS-em Cyklonem Rogoźnik. Spotkanie odbyło się w sobotę 13 września i zakończyło się remisem 1:1. Jako pierwsi bramkę zdobyli gospodarze po trafieniu Karola Gajka w 34 minucie. A do wyrównania doprowadził Andrzej Wściubiak w 86 minucie.

W sobotę 20 września zawodnicy Warty Zawiercie rozegrają spotkanie w ramach siódmej kolejki III ligi śląskiej grupy 4. W wyjazdowym meczu zmierzą się oni z KS-em Slavią Rudą Śląską. Początek spotkania zaplanowany jest na godzinę 11:00.

***

KP Warta Zawiercie - KS Cyklon Rogoźnik 1:1 (1:0)

Bramki: Karol Gajek (34') - Andrzej Wściubiak (86').

Żółte kartki: Mateusz Lipowski - Kacper Mańdok, Bartosz Barchan, Artur Jabłoński.

Czerwona kartka: Kacper Mańdok.

Składy:

KP Warta Zawiercie: Kacper Kowalczyk - Nikodem Janeczek (63' Mariusz Węglarz), Fabian Klama, Wiktor Matysiak, Dominik Chmielewski, Franciszek Gajda, Mateusz Lipowski (80' Kacper Merta), Damian Adamiecki, Szymon Pacholczak, Karol Gajek, Łukasz Piżuch. **Trener:** Bartosz Zachara.

KS Cyklon Rogoźnik: Bartosz Gruszczak - Jakub Białas, Kacper Mańdok, Bartosz Barchan, Kamil Bobryk, Andrzej Wściubiak, Łukasz Burczyk, Krzysztof Markowski (85' Artur Jabłoński), Szymon Owczarek, Rafał Nowak, Maksym Kravets (30' Oskar Czekaj). **Trener:** Bartosz Sowa.

Wyniki spotkań szóstej kolejki w katowicko-sosnowieckiej lidze okręgowej grupie 4:

BKS Sarmacja Będzin - TP Jastrząb Bielszowice 5:0

LKS Pogoń Imielin - LKS Unia Kosztowy 1:1

MKS Górnik Wojkowice - KS Slavia Ruda Śląska 6:1

KP Warta Zawiercie - KS Cyklon Rogoźnik 1:1

MKS Siemianowiczanka - KS Niwy Brudzowice 1:3

KS Górnik Sosnowiec - KS Kamionka Mikołów 2:1

KS Stadion Śląski Chorzów - KS Unia Ząbkowice 4:0

GKS Wawel Wirek - KS Górnik Piaski

Aktualna tabela w III lidze śląskiej katowicko-sosnowieckiej grupie 4:

1. BKS Sarmacja Będzin 6 - 14 - 35:5
2. KS Górnik Piaski 5 - 12 - 21:7
3. KS Cyklon Rogoźnik 6 - 12 - 15:7
4. GKS Wawel Wirek 5 - 12 - 12:9
5. LKS Unia Kosztowy 6 - 11 - 12:6
6. KP Warta Zawiercie 6 - 10 - 9:9
7. KS Niwy Brudzowice 6 - 10 - 17:11
8. KS Kamionka Mikołów 6 - 10 - 8:7
9. MKS Górnik Wojkowice 6 - 9 - 15:12
10. LKS Pogoń Imielin 6 - 9 - 11:14
11. TP Jastrząb Bielszowice 6 - 7 - 12:14
12. KS Górnik Sosnowiec 6 - 5 - 11:17
13. KS Stadion Śląski Chorzów 5 - 4 - 9:10
14. KS Unia Ząbkowice 5 - 1 - 5:16
15. MKS Siemianowiczanka 4 - 0 - 4:14
16. KS Slavia Ruda Śląska 6 - 0 - 3:41

Zestawy par siódmej kolejki w katowicko-sosnowieckiej lidze okręgowej grupie 4:

KS Slavia Ruda Śląska - KP Warta Zawiercie (20 września, godzina 11:00)

KS Niwy Brudzowice - LKS Pogoń Imielin

KS Cyklon Rogoźnik - MKS Siemianowiczanka

KS Unia Ząbkowice - BKS Sarmacja Będzin

KS Kamionka Mikołów - KS Stadion Śląski Chorzów

KS Górnik Piaski - KS Górnik Sosnowiec

TP Jastrząb Bielszowice - MKS Górnik Wojkowice

LKS Unia Kosztowy - GKS Wawel Wirek (**tu**)

eprasa.pl c920a3a146

Piłka nożna, Puchar Polski podokręg częstochowski

KONIEC PRZYGODY Z PUCHARAMI DLA MYSZKOWA

KS Myszków - GKS Unia Rędziny 0:1 (0:0)

(Powiat myszkowski) W środę 10 września KS Myszków rozegrał mecz w ramach III rundy Pucharu Polski i podokręgu częstochowskiego. Ich rywalem w domowym meczu była drużyna GKS-u Unii Rędziny. Spotkanie zakończyło się wynikiem 1:0 na korzyść Unii.

W środę 10 września KS Myszków rozegrał mecz w ramach III rundy Pucharu Polski i podokręgu częstochowskiego. Ich rywalem w domowym meczu była drużyna GKS-u Unii Rędziny. Spotkanie zakończyło się wynikiem 1:0 na korzyść Unii. Jedyną bramkę w tym spotkaniu zdobył Szymon Kowalczyk w 70 minucie.

***

KS Myszków - GKS Unia Rędziny 0:1 (0:0)

Bramka: Szymon Kowalczyk (70').

Żółte kartki: Aleksander Cieśla, Bartłomiej Mazanek, Bartosz Nowak, Dawid Szkudlarek - Mariusz Przybylski, Tymoteusz Trzepizur.

Czerwona kartka: Dawid Szkudlarek.

Składy:

KS Myszków: Kamil Lech - Igor Sychowicz, Dawid Kierzkowski (80' Bartosz Nowak), Bartosz Marędowski, Aleksander Cieśla (46' Szymon Milczarek), Jakub Świeboda (70' Kacper Niedzielski), Michał Mizgała (46' Kacper Mikrut), Dawid Szkudlarek, Bartłomiej Mazanek (80' Igor Kurzak), Jakub Jawura (74' Kacper Dąbrowski), Przemysław Frączek. **Trener:** Tomasz Zdanowski.

GKS Unia Rędziny: Oliwier Mrożek - Tymoteusz Trzepizur, Mikołaj Kasprzycki (46' Jakub Rumin), Marcel Przygodzki, Szymon Kowalczyk, Mateusz Uchroński, Mateusz Pasiuk, Grzegorz Makles, Kacper Żurawski (62' Krzysztof Małolepszy), Mariusz Przybylski (46' Paweł Juchnik), Sebastian Sośniak. **Trener:** Krystian Kotarski.

Wyniki spotkań III rundy Pucharu Polski i podokręgu częstochowskiego:

KS Grom Miedźno - GKS Czarni Starcza 1:2

Victoria M-Bet Częstochowa - Skra Częstochowa 1926 0:1

KS Myszków - GKS Unia Rędziny 0:1

LKS Pogoń Kłomnice - LKS Lotnik Kościelec 3:2

(**tu**), **foto:** profil na FB KS Myszków

Piłka nożna, B-klasa Olkusz

HOKEJOWY WYNIK PILICZANKI Z HETMANEM DŁUŻEC

Piliczanka II Pilica - Hetman Dłużec 6:4 (1:1)

(Pilica) W trzeciej kolejce spotkań w olkuskiej B-klasie piłkarze Piliczanki II Pilica zagrali na własnym boisku z Hetmanem Dłużec. Mecz rozegrany został w sobotę 13 września i zakończyl się wygraną Piliczanki 6:4.

W trzeciej kolejce spotkań w olkuskiej B-klasie piłkarze Piliczanki II Pilica zagrali na własnym boisku z Hetmanem Dłużec. Mecz rozegrany został w sobotę 13 września i zakończyl się wygraną Piliczanki 6:4.

Po pierwszej połowie utrzymywał się remis 1:1 po golach Pawła Kaziora w 39 minucie dla Piliczanki i Gabriela Kusia w 33 minucie dla Hetmana. W drugiej połowie cztery bramki dla Pilicy zdobył rezerwowy Bartosz Goncerz, który trafiał w 50, 70, 80 i 83 minucie. A jednego gola zdobył w 80 minucie Oskar Sobota. A dla gości bramki zdobyli Gabriel Kuś w 54 minucie, Bartosz Bielach w 49 minucie oraz Mikołaj Lazar w 82 minucie.

W niedzielę 21 września o godzinie 16:00 w kolejnym meczu w olkuskiej B-klasie drużyna Piliczanki II Pilica zagra na własnym bosku z Wielmożanką II Wielmoża.

***

Piliczanka II Pilica - Hetman Dłużec 6:4 (1:1)

Bramki: Paweł Kazior (39'), Bartosz Goncerz (50', 70', 80', 83'), Oskar Sobota (88') - Gabriel Kuś (33', 54'), Bartosz Bielach (49'), Mikołaj Lazar (82').

Żółte kartki: Paweł Osuch, Paweł Kazior, Damian Haberka, Hubert Osuszek, Bartosz Goncerz - Patryk Kubat, Mikołaj Lazar, Bartosz Bielach, Mateusz Pielka, Kacper Janik.

Czerwona kartka: Dawid Trawiński (z Hetmana Dłużec).

Składy:

Piliczanka II Pilica: Jakub Kubiczek (46' Michał Węglarz) - Marcel Słowikowski (46' Paweł Osuch), Tadeusz Barczyk, Igor Omyła, Oskar Sobota, Szymon Walaszek (46' Sebastian Osuszek), Damian Haberka (71' Hubert Osuszek), Jakub Paś, Maksymilian Rybiński (46' Bartosz Goncerz), Paweł Kazior, Hubert Pótorak. **Trener:** Michał Kowalski.

Hetman Dłużec: Dawid Gruszka - Mateusz Szkatulny Kacper Świerczek, Dawid Wolski, Przemysław Trawiński (88' Dawid Trawiński), Michał Borowiec (46' Kacper Janik), Gabriel Kuś, Mikołaj Lazar, Mateusz Pielka, Patryk Kubat (46' Jakub Laskowski), Bartosz Bielach.

Wyniki par trzeciej kolejki spotkań olkuskiej B-klasie:

Piliczanka II Pilica - Hetman Dłużec 6:4

Wielmożanka II Wielmoża - Hot Boys Wolbrom 3:4

Pogoń II Miechów - Spartak II Charsznica 7:0

Unia Jaroszowiec - Spartak Wielkanoc-Gołcza 1:10

Czapla Czaple Małe - Przemsza II Klucze 3:1

KS II Olkusz (pauza)

Aktualna tabela olkuskiej B-klasy:

1. Spartak Wielkanoc-Gołcza 3 - 9 - 14:3
2. Hot Boys Wolbrom 3 - 9 - 12:7
3. Czapla Czaple Małe 3 - 6 - 12:9
4. Piliczanka II Pilica 3 - 6 - 9:7
5. KS II Olkusz 2 - 3 - 3:2
6. Pogoń II Miechów 2 - 3 - 9:3
7. Hetman Dłużec 3 - 3 - 13:15
8. Przemsza II Klucze 3 - 3 - 15:7
9. Wielmożanka II Wielmoża 2 - 1 - 4:5
10. Spartak II Charsznica 3 - 1 - 2:10
11. Unia Jaroszowiec 3 - 0 - 4:29

Zestawy par czwartej kolejki spotkań olkuskiej B-klasie:

Hetman Dłużec - Przemsza II Klucze

Spartak Wielkanoc-Gołcza - Czapla Czaple Małe

Spartak II Charsznica - KS II Olkusz

Hot Boys Wolbrom - Pogoń II Miechów

Piliczanka II Pilica - Wielmożanka II Wielmoża (21 września, godzina 16:00)

Unia Jaroszowiec (pauza) **(tu)**

Piłka nożna, B-klasa Częstochowa

REZERWY SPARTY Z PIERWSZĄ LIGOWĄ PORAŻKĄ

(Powiat myszkowski, zawierciański) W ubiegły weekend drużyny grające w częstochowskiej B-klasie rozegrały mecze czwartej kolejki. W sobotę 13 września LKS Skalniak II Kroczyce przegrał u siebie z ULKS-em Polonią - Unią Widzów 4:0, a w niedzielę 14 września MLKS Sparta II Szczekociny również w meczu domowym przegrała z Wartą Pławno 3:2.

W ubiegły weekend drużyny grające w częstochowskiej B-klasie rozegrały mecze czwartej kolejki. W sobotę 13 września LKS Skalniak II Kroczyce przegrał u siebie z ULKS-em Polonią - Unią Widzów 4:0. W pierwszej połowie bramkę dla gości zdobył w 14 minucie Grzegorz Napora. Kolejne gole padły po przerwie. W 59 minucie strzelił Daniel Dróżdż, 73 minucie trafił Arkadiusz Cieślik. A wynik spotkania w 80 minucie ustalił Maciej Siwy.

A w niedzielę 14 września MLKS Sparta II Szczekociny również w meczu domowym przegrała z Wartą Pławno 3:2. Bramki dla Sparty zdobyli Jakub Matyja w 52 minucie i Antoni Wrona w 78 minucie. A dla gości gole zdobyli Maciej Ojrzyński w 3 minucie, Adam Wołczyński w 31 minucie oraz Łukasz Błasiński w 55 minucie.

W najbliższą sobotę obie nasze drużyny grające w częstochowskiej B-klasie rozegrają swoje spotkanie w ramach piątej kolejki. O godzinie 15:00 LKS Skalniak II Kroczyce zagra na wyjeździe z MLKS-em Pilicą II Koniecpol. A o godzinie 16:00 MLKS Sparta II Szczekociny również w wyjazdowym meczu zagra z KS-em Startem Soborzyce.

***

LKS Skalniak II Kroczyce - ULKS Polonia - Unia Widzów 0:4 (0:1)

Bramki: Grzegorz Napora (14'), Daniel Dróżdż (59'), Arkadiusz Cieślik (73'), Maciej Siwy (80').

Żółte kartki: nikt nie został ukarany kartką.

LKS Skalniak II Kroczyce: Piotr Wieczorek - Maciej Windys, Adrian Ślusarczyk, Jakub Kubara, Andrzej Szymocha, Karol Kowalski, Michał Kozłowski, Dominik Rajca, Wiktor Knapik, Norbert Jaros, Jacek Kania. **Trener**: Karol Kowalski.

ULKS Polonia - Unia Widzów: Przemysław Jędrzejczyk - Oliwier Kuś, Daniel Dróżdż, Maciej Siwy, Grzegorz Napora, Jakub Kociński, Arkadiusz Cieślik, Dawid Bartnik, Jakub Piasecki, Paweł Zatoń, Piotr Dudek. **Trener:** Sebastian Błasiak.

***

MLKS Sparta II Szczekociny - Warta Pławno 2:3 (0:2)

Bramki: Jakub Matyja (52'), Antoni Wrona (78') - Maciej Ojrzyński (3'), Adam Wołczyński (31'), Łukasz Błasiński (55').

Żółta kartka: Klaudiusz Cierpisz (z Warty Pławno).

Składy:

MLKS Sparta II Szczekociny: Mariusz Matyszczyk - Bartosz Trela, Antoni Wrona, Tomasz Sikora, Szymon Lagner, Oskar Juszczyk, Sławomir Adamus, Wiktor Walasek, Janusz Lubaś, Filip Kowalczyk, Jan Wrona. **Trener:** Piotr Gała.

Warta Pławno: Bartosz Zagórski - Maciej Ojrzyński, Klaudiusz Cierpisz, Łukasz Błasiński, Łukasz Stanisz, Adrian Zatoń, Dawid Nocuń, Artur Drzewski, Sebastian Machnik, Adam Wołczyński, Michał Życiński. **Trener:** Marek Brych.

Wyniki par czwartej kolejki częstochowskiej B-klasy:

LKS Skalniak II Kroczyce - ULKS Polonia - Unia Widzów 0:4

KS Iskra Mokrzesz - KS Start Soborzyce 4:4

GUKS Orły Kusięta - MLKS Pilica II Koniecpol 4:1

MLKS Sparta II Szczekociny - Warta Pławno 2:3

KS Metal II Rzeki Wielkie - GLKS Złoty Potok

Aktualna tabela w częstochowskiej B-klasy:

1. KS Start Soborzyce 4 - 10 - 28:5
2. Warta Pławno 4 - 9 - 9:4
3. KS Iskra Mokrzesz 4 - 7 - 13:7
4. ULKS Polonia - Unia Widzów 4 - 7 - 8:5
5. MLKS Sparta II Szczekociny 3 - 6 - 9:6
6. MLKS Pilica II Koniecpol 4 - 6 - 10:8
7. GLKS Złoty Potok 3 - 3 - 6:7
8. GUKS Orły Kusięta 4 - 3 - 5:13
9. KS Metal II Rzeki Wielkie 3 - 1 - 2:19
10. LKS Skalniak II Kroczyce 3 - 0 - 0:16

Zestawy par piątej kolejki częstochowskiej B-klasy:

MLKS Pilica II Koniecpol - LKS Skalniak II Kroczyce (20 września, godzina 15:00)

KS Start Soborzyce - MLKS Sparta II Szczekociny (20 września, godzina 16:00)

GLKS Złoty Potok - GUKS Orły Kusięta

ULKS Polonia - Unia Widzów - KS Iskra Mokrzesz

Warta Pławno - KS Metal II Rzeki Wielkie

(tu)

eprasa.pl c920a3a146

Piłka nożna, III liga Śląska Lubliniec – Częstochowa, grupa 2

WARTA PORAJ ROZBITA W KONOPISKACH

(Powiat myszkowski, zawierciański) W sobotę 13 września o godzinie 16:00 wszystkie nasze drużyny grające w III lidze śląskiej grupie 2 rozegrały swoje mecze w ramach szóstej kolejki. LKS Skalniak Kroczyce zremisował wtedy na wyjeździe z LKS-em Wartą Kamieńskie Młyny 3:3, a KS Warta Poraj przegrała z GLKS-em LOT-em Konopiska 6:1. Mecz LKS Zielonych Żarki z LKS-em Spartą Tworóg został przełożony.

W sobotę 13 września o godzinie 16:00 wszystkie nasze drużyny grające w III lidze śląskiej grupie 2 rozegrały swoje mecze w ramach szóstej kolejki. LKS Skalniak Kroczyce zremisował wtedy na wyjeździe z LKS-em Wartą Kamieńskie Młyny 3:3. Bramki dla Skalniaka strzelili Kacper Bojanek w 14 minucie oraz dwie Sebastian Radosz w 26 i 57 minucie. A dla gospodarzy bramki zdobyli Szymon Cuber w 52, Paweł Kapica w 65 minucie oraz Patryk Małaczyński w 90 minucie.

A KS Warta Poraj przegrała z GLKS-em LOT-em Konopiska 6:1. Jedyną bramkę dla Warty zdobył Aleksander Górecki w 35 minucie. A dla Lotu Konopiska cztery bramki zdobył Konrad Dawczyk, który trafiał w 19, 60, 66 oraz 80 minucie. A po jednym Mateusz Zachara w 73 minucie i Filip Iłczyk w 78 minucie.

Mecz LKS Zielonych Żarki z LKS-em Spartą Tworóg został przełożony.

W najbliższy weekend rozegrane zostaną spotkania siódmej kolejki w III lidze śląskiej Częstochowa-Lubliniec grupa 2. W sobotę 20 września o godzinie 16:00 KS Warta Poraj podejmie na własnym boisku LKS Kamienicę Polską. A w niedzielę o godzinie 14:00 LKS Zieloni Żarki również w meczu domowym zagra z LKS-em Amatorem Golce. A o godzinie 16:00 LKS Skalniak Kroczyce zagra u siebie z GLKS-em LOT Konopiska.

***

GLKS LOT Konopiska - KS Warta Poraj 6:1 (1:1)

Bramki: Konrad Dawczyk (19', 60', 66', 80'), Mateusz Zachara (73'), Filip Iłczyk (78') - Aleksander Górecki (35').

Żółta kartka: Adam Kamela (z KS-u Warty Poraj).

Składy:

GLKS LOT Konopiska: Igor Cierpiał - Damian Skoczylas, Konrad Szwarc, Kamil Wachowicz (60' Mariusz Figzał), Konrad Dawczyk, Piotr Mastalerz, Nadian Nowicki (65' Przemysław Kowalik), Dawid Cichoń, Adrian Jaworski, Mateusz Zachara (75' Patryk Gruca), Filip Iłczyk (83' Jakub Plaza). **Trener:** Dawid Jankowski.

KS Warta Poraj: Emil Widawski - Kacper Jacak, Aleksander Górecki, Szymon Kapuściak (26' Wojciech Lemański), Adam Kamela (62' Volodymyr Travytskyi), Dominik Cichoń, Dawid Szecówka, Kamil Kozieł (75' Kacper Podsiedlik), Dominik Szecówka (46' Patryk Skoczyński), Tomasz Wacowski, Wiktor Syrek. **Trener:** Sebastian Pluta.

***

LKS Warta Kamieńskie Młyny - LKS Skalniak Kroczyce 3:3 (0:2)

Bramki: Szymon Cuber (52'), Paweł Kapica (65'), Patryk Małaczyński (90') - Kacper Bojanek (14'), Sebastian Radosz (26', 57').

Żółte kartki: Denis Kwiędacz, Paweł Kapica, Patryk Małaczyński - Sebastian Radosz, Santiago Alvis Cortes, Juan Jose Castillo Jaramiillo.

Składy:

LKS Warta Kamieńskie Młyny: Daniel Kandziora - Jakub Stępień (76' Patryk Wróbel), Denis Kwiędacz (46' Wojciech Myszor), Marcin Ceglarek (46' Oskar Podstawa), Daniel Sadowski (46' Patryk Małaczyński), Szymon Cuber, Radosław Stich, Adam Derewońko, Michał Kabaciński, Paweł Kapica (73' Franciszek Nowak), Mateusz Ludwikowski. **Trener:** Krzysztof Budny.

LKS Skalniak Kroczyce: Kacper Dworak - Michał Sołtysik (40' Szymon Mucha), Santiago Alvis Cortes, Kacper Bojanek (90' Oskar Knapik), Juan Jose Castillo Jaramiillo, Paweł Gajecki, Dawid Mroziński, Yevhenii Oliinyk, Szymon Kiszel, Mateusz Kucharski (75' Robert Biały), Sebastian Radosz (66' Dawid Gajda). **Trener:** Michał Sołtysik.

Wyniki szóstej kolejki w III lidze śląskiej Częstochowa-Lubliniec grupa 2:

LKS Warta Kamieńskie Młyny - LKS Skalniak Kroczyce 3:3
GLKS LOT Konopiska - KS Warta Poraj 6:1
LKS Kamienica Polska - KS Stradom Częstochowa 1:0
LKS Sparta Tworóg - LKS Zieloni Żarki (przełożony)
LKS Amator Golce - LKS Jedność Boronów 1:1
KS Unia Kalety - LKS Pogoń Kłomnice 6:1
KS Panki - LKS Lotnik Kościelec 5:2
KS Płomień w Lgocie Małej - LKS Orzeł Psary – Babienica (przełożony)

Aktualna tabela III ligi śląskiej Częstochowa-Lubliniec grupa 2:

1. LKS Kamienica Polska 6 - 15 - 15:8
2. LKS Skalniak Kroczyce 6 - 14 - 16:8
3. LKS Amator Golce 6 - 13 - 19:11
4. LKS Warta Kamieńskie Młyny 6 - 13 - 15:9
5. KS Unia Kalety 6 - 12 - 14:6
6. LKS Jedność Boronów 6 - 11 - 20:8
7. KS Panki 6 - 9 - 17:15
8. LKS Zieloni Żarki 5 - 9 - 6:4
9. GLKS LOT Konopiska 6 - 9 - 14:14
10. LKS Pogoń Kłomnice 6 - 9 - 14:22
11. KS Płomień w Lgocie Małej 5 - 6 - 7:8
12. LKS Lotnik Kościelec 6 - 6 - 13:15
13. KS Stradom Częstochowa 6 - 3 - 6:11
14. LKS Sparta Tworóg 5 - 3 - 8:17
15. KS Warta Poraj 6 - 3 - 7:23
16. LKS Orzeł Psary - Babienica 5 - 0 - 10:22

Zestawy par siódmej kolejki w III lidze śląskiej Częstochowa-Lubliniec grupa 2:

LKS Orzeł Psary - Babienica - LKS Warta Kamieńskie Młyny
LKS Lotnik Kościelec - KS Płomień w Lgocie Małej
KS Stradom Częstochowa - LKS Sparta Tworóg
KS Warta Poraj - LKS Kamienica Polska (20 września, godzina 16:00)
LKS Zieloni Żarki - LKS Amator Golce (21 września, godzina 14:00)
LKS Jedność Boronów - KS Unia Kalety
LKS Pogoń Kłomnice - KS Panki
LKS Skalniak Kroczyce - GLKS LOT Konopiska (21 września, godzina 16:00)
(**tu**)

Piłka nożna, I Liga Śląska

PRZEMSZA NADAL BEZ PRZEŁAMANIA

LGKS 38 Podlesianka Katowice - LKS Przemsza Siewierz 4:1 (2:1)

(Siewierz) W sobotę 13 września zawodnicy LKS-u Przemszy Siewierz zagrali na wyjeździe spotkanie w ósmej kolejce IV ligi. Ich rywalem była drużyna LGKS-u 38 Podlesianki Katowice. Spotkanie zakończył się porażką Przemszy wynikiem 4:1.

W sobotę 13 września zawodnicy LKS-u Przemszy Siewierz zagrali na wyjeździe spotkanie w ósmej kolejce IV ligi. Ich rywalem była drużyna LGKS-u 38 Podlesianki Katowice. Spotkanie zakończył się porażką Przemszy wynikiem 4:1.

Spotkanie rozpoczęło się od trafienia Przemszy Siewierz w 20 minucie Przemysława Mizgały. W odpowiedzi Maciej Niesyto z Podlesianki strzelił dla swojej drużyny w 29 i 38 minucie. W drugiej połowie Maciej Niesyto skompletował hat-tricka strzelając w 79 minucie. A wynik spotkania w 89 minucie ustalił Łukasz Grzeszczyk strzelając na 4:1.

W najbliższą sobotę 20 września o godzinie 16:00 piłkarze LKS-u Przemszy Siewierz rozegrają spotkanie dziewiątej kolejki w I lidze śląskiej. Ich rywalem w domowym spotkaniu będzie drużyna KS-u Polonii Łaziska Górne.

***

LGKS 38 Podlesianka Katowice - LKS Przemsza Siewierz 4:1 (2:1)

Bramki: Maciej Niesyto (29', 38', 79'), Łukasz Grzeszczyk (89') - Przemysław Mizgała (20').

Żółte kartki: Mateusz Wacławski, Maksymilian Śliwiński - Dominik Poradowski, Patryk Bartusiak, Wojciech Bielec, Kacper Dąbek.

Składy:

LGKS 38 Podlesianka Katowice: Artur Tomanek - Oliwier Gasz (55' Mateusz Mika), Bartosz Nowotnik, Mateusz Wacławski, Adam Żak (75' Błażej Kokot), Aleksander Gurgul, Maciej Stachoń, Łukasz Grzeszczyk, Maksymilian Śliwiński (80' Dawid Pasieka), Maciej Niesyto, Alan Lubaski (65' Oleksii Sivtsev). **Trener:** Dawid Brehmer.

LKS Przemsza Siewierz: Przemysław Popczyk - Dominik Marek, Przemysław Mizgała, Kacper Czajkowski, Dominik Poradowski, Jakub Pielok, Norbert Bębenek, Michał Paluch (82' Dawid Jarka), Stanislav Zakharchenko, Patryk Bartusiak, Wojciech Bielec (82' Kacper Dąbek). **Trener:** Dawid Jarka.

Wyniki spotkań ósmej kolejki I ligi śląskiej:

RKS Raków Częstochowa II - Zalchem Znicz Kłobuck 3:1
KS Rozwój Katowice - TS Szombierki Bytom 4:4
LKS Drama Zbrosławice - LKS Unia Turza Śląska 4:1
KS Polonia Łaziska Górne - GKS Piast Gliwice II 0:0
LGKS 38 Podlesianka Katowice - LKS Przemsza Siewierz 4:1
Victoria M-Bet Częstochowa - KS Ruch Radzionków 4:1
LKS Orzeł Łękawica - KS Kuźnia Ustroń 1:0
KS Spójnia Landek - KS Decor Bełk 2:1
KS ROW 1964 Rybnik - TS Gwarek Tarnowskie Góry 4:1

Aktualna tabela I ligi śląskiej:

1. KS ROW 1964 Rybnik 8 - 19 - 24:6
2. LGKS 38 Podlesianka Katowice 8 - 15 - 15:8
3. KS Spójnia Landek 8 - 15 - 15:9
4. RKS Raków Częstochowa II 8 - 14 - 19:8
5. KS Kuźnia Ustroń 8 - 14 - 15:7
6. LKS Drama Zbrosławice 8 - 14 - 17:10
7. TS Szombierki Bytom 8 - 14 - 19:15
8. LKS Orzeł Łękawica 8 - 14 - 13:10
9. KS Ruch Radzionków 8 - 13 - 15:12
10. Zalchem Znicz Kłobuck 8 - 12 - 21:16
11. GKS Piast Gliwice II 8 - 12 - 11:10
12. KS Polonia Łaziska Górne 8 - 12 - 9:10
13. KS Rozwój Katowice 8 - 10 - 16:14
14. Victoria M-Bet Częstochowa 8 - 10 - 14:17
15. KS Decor Bełk 8 - 4 - 12:17
16. LKS Unia Turza Śląska 8 - 4 - 13:21
17. TS Gwarek Tarnowskie Góry 8 - 3 - 8:42
18. LKS Przemsza Siewierz 8 - 1 - 9:33

Zestawy par dziewiątej kolejki spotkań I ligi śląskiej:

Zalchem Znicz Kłobuck - KS Rozwój Katowice
LGKS 38 Podlesianka Katowice - KS Kuźnia Ustroń
KS Decor Bełk - RKS Raków Częstochowa II
LKS Przemsza Siewierz - KS Polonia Łaziska Górne (20 września, godzina 16:00)
KS Ruch Radzionków - LKS Orzeł Łękawica
LKS Unia Turza Śląska - Victoria M-Bet Częstochowa
TS Szombierki Bytom - KS ROW 1964 Rybnik
TS Gwarek Tarnowskie Góry - LKS Drama Zbrosławice
GKS Piast Gliwice II - KS Spójnia Landek (**tu**), **foto:** profil na FB LKS Przemsza Siewierz

eprasa.pl c920a3a146

OGŁOSZENIA DROBNE

USŁUGI

Naprawa: kuchnie gazowo- elektryczne, lodówki, zmywarki, witryny, lady, pralki automatyczne wirnikowe, wirówki, instalacje elektryczne tel. 506-655-874

Instalacje woda- gaz-CO montaż piecy gazowych 601-740-919

Ekspertyzy sprzętu AGD po burzy 506-655-874

PRANIE kanap, dywanów tel. 504-369-534

TAXI Myszków 510-310-931

Instalacje- Anteny, domofony, kamery, alarmy, napędy do bram 513-960-318

USŁUGI-ZLECĘ

Potrzebny pan, który pospawa podpórki do Hortensji min. 20 szt. 503-642-243

Zlecę drobne przeróbki dla krawcowej-amatorki 503-642-243

USŁUGI BUDOWLANE

DACHY więźby, usługi dekarskie, podbitki, zadaszenia tarasów. 508-454-992

AZBEST demontaż i utylizacja 791-973-030

Usługi remontowe, gładzie gipsowe, malowanie, kafelkowanie, płyty karton-gips. 796-792-214

DOCIEPLENIA BUDYNKÓW- WOLNE TERMINY, solidnie, fachowo i terminowo, kosztorys gratis. Tel. 502-702-175 www.agra-docieplenia.pl

Więźby, pokrycia dachowe, podbitki. 502-023-510 603-968-668

Gładzie, malowanie 600-165-989

Malowanie, gipsowanie, karton-gips, płytki, remonty 507-467-009

Wykonuję Audyty Energetyczne do Programu „Czyste Powietrze" i Świadectwa Energetyczne 691-298-811

DOCIEPLENIA budynków. 881-444-221 534-611-091

USŁUGI BUDOWLANE, PRACE REMONTOWE I WYKOŃCZENIOWE. TEL. 730-558-666

Pokrycia dachowe, elewacje budynków, docieplenia, więźby dachowe. Usługi ogólnobudowlane! Towar na zamówienie z rabatem! Blacharstwo Budowlane Jarosław Piwowarczyk 739-011-773

Malowanie mieszkań. Zadzwoń 512-023-887

SPRZEDAM-DZIAŁ BUDOWLANY

Rusztowanie penelowe LUX 65 w całości lub w elementach. 505-897-725

DOM i OGRÓD

Sprzedam drewno łupane liściaste i iglaste cena od 200 zł 661-050-665

NAUKA

Angielski- lekcje, egzaminy, dojazd do ucznia. Tel. 32/138-36-70, 884-292-107

MATEMATYKA. ANGIELSKI DOAJZD- NAUCZYCIEL 737-925-902

DAM PRACĘ

PRZYJMĘ DO PRACY MĘŻCZYZNĘ W WIEKU DO 45 LAT. PRACA NA HALI PRZY PRODUKCJI ZBIORNIKÓW. MILE WIDZIANA UMIEJĘTNOŚĆ SPAWANIA I OBSŁUGA ELEKTRONARZĘDZI. CV PROSZĘ SKŁADAĆ W SIEDZIBIE FIRMY AQUA-LIVE ZAWADA 85, 42-310 ŻARKI. TEL. 508-363-085

Zatrudnię kierowcę wywrotki 8/4. Atrakcyjne warunki. Ubezpieczenie. Praca cały rok. tel. 785-707-737

Zatrudnię kierowcę/operatora podnośnika koszowego. Praca stała, atrakcyjne warunki, ubezpieczenie. Wymagane aktualne prawo jazdy oraz uprawnienia UDT tel. 785-707-737

Przyjmę do prac ogólnobudowlanych, wykończeniowych, również do przyuczenia. Atrakcyjne warunki. Ubezpieczenie. Praca cały rok. tel. 785-707-737

Zatrudnię murarzy i pomocników tel. 530-922-313

Zatrudnię do prac wykończeniowych w budownictwie, również do przyuczenia tel. 608-098-207

Przyjmę do pracy przy docieplaniach. Praca w Myszkowie i okolicach. 510-805-880

SZUKAM PRACY

Osoba z biegłą znajomością języka niemieckiego oraz dobrą angielskiego i doświadczeniem pracy w firmie produkcyjnej podejmie pracę. 600-031-418

SPRZEDAM

Sprzedam pralkę Światowit 506-655-874

Maszynę do szycia Łucznik nowa, piec grzewczy, szafę, kuchnie włoską na gaz z butli,bieliźniarkę, lodówka samochodowa 796-409-833

Kompresor dwutłokowy WAM, brama ychylna garażowa i kotlina 576-315-335

Grzejniki aluminiowe i betoniarka 150 L tel. 535-073-595

Agregat prądotwórczy 220/380 nowy cena 3000 zł tel. 660-714-204

Rower górski.150zł. 514-598-248

NIERUCHOMOŚĆ-DO WYNAJĘCIA

Noclegi pracownicze tel. 515-626-484

Żarki- centrum. Lokal użytkowy, np. fryzjer. 504-728-370

NIERUCHOMOŚĆ-WYNAJMĘ

Samotny mężczyzna szuka kawalerki. Mijaczów lub Centrum Myszkowa. 534-678-957

NIERUCHOMOŚĆ-SPRZEDAM

Las sprzedam tel. 662-041-317

Myszków okolica domy, nowe. 435-445 tys. 604-323-822

Żarki-Letnisko, dwie działki po 1300mkw, leśne, bodowlane. 574-288-864

Dom i zabudowania gospodarcze. Pińczyce, 3000 mkw, 350.000 zł. 604-323-822

NIERUCHOMOŚĆ-KUPIĘ

Kupie mieszkanie M1 lub M2 w blokach komunalnych, stare budownictwo tel. 514-760-304

MOTORYZACJA

Złomowanie Pojazdów- zaświadczenie i gotówka od ręki, dojazd do klienta 794-560-010

Usługi autolawetą. 506-957-301

AUTO-SPRZEDAM

Hyundai Tucson rok 2018, bezwypadkowy, piękny, przebieg 71 tys. km benzyna 1,6 stan bdb 691-329-809

Dacia Sandero Steoway 2010r. stan sprawny po przeglądzie 8000 zł do negocjacji 503-062-786

Nissan Quashai, benzyna 1,3 2019r, krajowy, bezwypadkowy, full opcja. Stan idealny. 691-329-809

Opel Vivaro 9 osobowy, 2007r, 115kM, diesel 2,0 stan bdb, przebieg 145.000 km, I właściciel. 35.000 brutto, wystawiam fakturę. 505-897-725

Gabinet Weterynaryjny "MATWET"
Lek. wet. Mateusz Piecuch
Żarki Letnisko, ul. Jasna 4
tel. 608/062-916

SKŁAD OPAŁU
DAREX PHU
WĘGIEL W SPRZEDAŻY
Myszków
ul.Kopernika 5
tel. 34/313 13 57
tel. 604-409-779
- PELET
- MIAŁ
- ORZECH
- KOSTKA
- EKO GROSZEK
1150zł/tona!
PAKOWANY LUB LUZEM
W obrębie 20 km od 2 ton transport- GRATIS!

DAREX PHU
KIEROWCĘ C +E
zatrudnimy na skoczka
Na miejscu do 100 km od Myszkowa
oraz dorywczo na Norwegię
tel. 34 313 13 57, 604-409-779

PORECO
Gminna Spółka PORECO Sp. z o.o. oferuje pakiet usług samochodem specjalistycznym WUKO:
- czyszczenie kanalizacji sanitarnej i deszczowej
- udrażnianie przyłączy i studzienek
- usługi asenizacyjne na terenie Gminy Poraj (także z przydomowych oczysz. ścieków)

„PORECO" sp. z o.o.
42-360 Poraj, ul. Górnicza 21
34/3147654
668 430 259
biuro@poreco.pl
www. poreco.pl

eprasa.pl c920a3a146

Toyota RAV4 2008r, krajowy, 136KM, diesel. 92.000km, 26.000zł. 696-483-863

MOTO- KUPIĘ

Kupię stare motory, motorowery,samochody, części 506-957-301

AUTO- MOTO CZĘŚCI- SPRZEDAM

Zimowe: 235/65/R18 Hankook. Używane 1 sezon, jak nowe. Były założone na Alfa Romeo Stelvio. 250 zł szt, 1000 zł za 4. tel 602-514-030

AUTO- KUPIĘ

Skup samochodów w każdym stanie 506-957-301

SPRZEDAM MASZYNY ROLNICZE

Ciągnik C-360 sprzedam tel. 531-895-772.

ROLNICTWO

Zbożę 791-963-505.

Sprzedam siano, potraw w kostkach, pszenica tel. 885-804-369.

Sprzedam pług 2- skibowy, glebogryzarka 576-315-335.

Sprzedam zboże: owies i pszenżyto. 534-009-061.

ZWIERZĘTA- SPRZEDAM

Krowy czerwone, dwie, jałóweczka 7-miesięcy, kozioł biały sprzedam lub zamienię z powodu pokrewieństwa. 794-579-955.

Gazeta Myszkowska i Kurier Zawierciański w prenumeracie cyfrowej!
wejdź na eprasa.pl

SPRZEDAŻ POKRYĆ DACHOWYCH

Kompleksowe pokrycia dachowe
tel. 739 011 775
Myszków ul. Dworska 69

Informuje się, że w siedzibie Urzędu Miasta Myszkowa

przy ulicy Kościuszki nr 26 został wywieszony na okres 21 dni tj. w terminie od 10.09.2025 r. do 01.10.2025 r. **wykaz Nr 9/2025** nieruchomości, położonych w Myszkowie (obręb Myszków) stanowiący zasób nieruchomości Gminy Myszków, które Burmistrz Miasta Myszkowa przeznaczył do wydzierżawienia.
Wykaz Nr 9/2025 został zamieszczony na stronie internetowej Urzędu Miasta Myszkowa.

Informuje się, że w siedzibie Urzędu Miasta Myszkowa

przy ulicy Kościuszki nr 26 został wywieszony na okres 21 dni tj. w terminie od 10.09.2025 r. do 01.10.2025 r. **wykaz Nr 8/2025** nieruchomości, położonych w Myszkowie (obręb Nowa Wieś) stanowiący zasób nieruchomości Gminy Myszków, które Burmistrz Miasta Myszkowa przeznaczył do wydzierżawienia.
Wykaz Nr 8/2025 został zamieszczony na stronie internetowej Urzędu Miasta Myszkowa

Kobido japoński lifting twarzy

Jest nieinwazyjną alternatywą dla wszystkich, którzy nie chcą poddać się chirurgicznemu liftingowi twarzy lub botoksowi.

Kobido to stymulujący masaż twarzy i szyi zapewniający efekt odmłodzonej skóry.

Kobido ze względu na swoją intensywność i zaawansowanie poszczególnych technik działa na dużo głębszych warstwach skóry i mięśni niż inne masaże twarzy. Kobido to najbardziej zaawansowana technicznie forma masażu twarzy w Japonii.

Cleo Day Spa
Cleo Day Spa
ul. Kościuszki 4 Żarki
Tel. 34 313 40 47, 602 634 730, 516 370 220

WAŻNE TELEFONY

Centrum Wsparcia dla Osób Dorosłych w Kryzysie Psychicznym- TEL. 800 702 222

Telefon zaufania dla dzieci i młodzieży - 116 111

Ogólnopolski telefon dla ofiar przemocy w rodzinie Niebieska Linia TEL. 800 120 002
Numer Aborcji Bez Granic TEL. 22 29 22 597

Fundacja FEDERA - FEDERA to fundacja, która walczy o równe i sprawiedliwe prawa do decydowania o swoim ciele i zdrowiu seksualnym oraz dostęp do informacji i usług związanych z ant koncepcją, aborcją, ciążą oraz porodem tel. 22 635 93 95

Wprowadzenie numeru alarmowego 112 nie wyłączyło pozostałych numerów alarmowych do służb ratunkowych: 997 - Policja, 998 - Państwowa Straż Pożarna, 999 - Państwowe Ratownictwo Medyczne

Straż Miejska i Zarządzanie Kryzysowe Myszków tel. tel. 34 313-21-42

Straż Miejska i Zarządzanie Kryzysowe Zawiercie tel. 32 49 41 218 wew.119

eprasa.pl c920a3a146

3. FESTIWAL WIESŁAWA OCHMANA

10-12.10.2025 ZAWIERCIE

Wiesław Ochman
Patron

Jarosław Świtała
Pomysłodawca

Oskar Świtała
Dyrektor artystyczny

„Melodie Pucciniego w Karierze Ochmana"
Gala otwarcia – 10.10.2025 g. 18:00
MOK "Centrum" | ul. Piastowska 1 | koncert biletowany

„I każdy może to zobaczyć" - OD FIGURACJI DO ABSTRAKCJI
otwarcie wystawy – 10.10.2025 g. 21:00
MOK "Centrum" | Galeria MOK | ul. Piastowska 1 | wydarzenie biletowane

„Sacrum & Profanum" - Europejska muzyka sakralna i świecka
koncert - 11.10.2025 g. 18:30
Bazylika św. Ap. Piotra i Pawła | ul. H. Sienkiewicza 4 | wstęp wolny

„Wiesław Ochman i Jego Goście"
Gala finałowa – 12.10.2025 g. 18:00
MOK "Centrum" | Galeria MOK | ul. Piastowska 1 | koncert biletowany

ZAWIERCIE - JURAJSKA STOLICA KULTURY I SZTUKI

MOK ZAWIERCIE | Narodowy Instytut Muzyki i Tańca | zawiercie | Ministerstwo Kultury i Dziedzictwa Narodowego | 110 lat miasta zawiercie

Dofinansowano ze środków Ministra Kultury i Dziedzictwa Narodowego pochodzących z Funduszu Promocji Kultury w ramach programu „Muzyka", realizowanego przez Narodowy Instytut Muzyki i Tańca

Bilety dostępna na: OchmanFestiwal.pl | Bilety24.pl | w kasie MOK "Centrum"

eprasa.pl c920a3a146

Meal Prepare na jesień – jak przygotować szybkie i niedrogie posiłki do pracy i szkoły

Jesień to czas, w którym rośnie tempo życia, a jednocześnie spada nasza energia. Właśnie dlatego coraz więcej osób decyduje się na meal prepare – czyli planowanie i przygotowywanie posiłków z wyprzedzeniem. To sposób na zdrowie, oszczędność i wygodę. Jak zacząć?

Jesień – idealny czas na organizację w kuchni

Po wakacjach wracamy do codziennych obowiązków, a wraz z nimi powraca pytanie: „Co dziś zjeść?". Kiedy dzieci chodzą do szkoły, a dorośli spędzają wiele godzin w pracy, potrzebne są posiłki szybkie, zdrowe i praktyczne. Jesień sprzyja planowaniu, bo to właśnie teraz na targach i w sklepach królują tanie, sezonowe warzywa i owoce, pełne witamin i minerałów. Marchew, buraki, dynia czy jabłka doskonale sprawdzają się jako baza potraw, które można przygotować wcześniej i przechowywać w lodówce czy zamrażarce.

Meal prepare polega na tym, że poświęcamy jeden lub dwa wieczory w tygodniu na gotowanie większej ilości jedzenia, a następnie porcjujemy je do pudełek. Dzięki temu unikamy codziennego stania przy garnkach i podejmowania spontanicznych decyzji zakupowych, które często kończą się wydatkami i mniej zdrowymi wyborami. To sposób na oszczędność nie tylko czasu, ale też pieniędzy.

Ser żółty – sprzymierzeniec w planowaniu posiłków

Ser żółty to klasyk w polskiej kuchni, który doskonale wpisuje się w ideę meal prepare. Łatwo go porcjować, przechowywać i łączyć z innymi składnikami. Co ważne, nadaje się zarówno do dań na zimno, jak i na ciepło.

– „Ser żółty to niezwykle uniwersalny składnik. W plastrach sprawdzi się w kanapkach czy wrapach, a w kawałkach możemy go zetrzeć i dodać do makaronów, zapiekanek czy farszów. Co ważne – ser dobrze znosi podgrzewanie i zachowuje smak, dzięki czemu świetnie komponuje się w posiłkach przygotowywanych z wyprzedzeniem" – mówi Ewa Polińska z MSM Mońki.

Ser to nie tylko wygoda, ale też źródło cennych składników odżywczych. Zawiera białko, wapń, fosfor i witaminy z grupy B, dzięki czemu wspiera prawidłowy rozwój dzieci i zdrowie dorosłych. Warto sięgać po jego różne odmiany – w plastrach do szybkich kanapek czy sałatek, a w kawałkach jako dodatek do sosów, zapiekanek czy placków.

Smak, który łączy pokolenia

Dzięki swojej wszechstronności ser żółty to składnik, który lubią zarówno dzieci, jak i dorośli. Jego delikatny, a jednocześnie wyrazisty smak sprawia, że pasuje do prostych lunchboxów oraz dań obiadowych.

– „Dzięki swojej wszechstronności ser żółty Gouda czy Edamski sprawdzi się w posiłkach zabieranych do pracy i szkoły. Można go jeść na zimno, ale także dodawać do dań na ciepło – świetnie się rozpuszcza i wzbogaca smak. To produkt, który łączy wygodę z wysoką wartością odżywczą" – dodaje Ewa Polińska z MSM Mońki.

To właśnie te cechy sprawiają, że ser żółty tak dobrze pasuje do meal prepare. Można go użyć w wrapach, sałatkach, omletach, zapiekankach czy jako bazę do sosów. To rozwiązanie, które sprawdza się zawsze – niezależnie od tego, czy przygotowujemy posiłki dla całej rodziny, czy tylko dla siebie.

Jesienny smak w kuchni – przepis na bliny ziemniaczane z sosem z serem Gouda i pieczarkami

Aby pokazać, jak w praktyce wygląda meal prepare, warto sięgnąć po prosty, a jednocześnie efektowny przepis, który można przygotować wcześniej i zabrać następnego dnia do pracy lub szkoły. To bliny ziemniaczane z sosem serowo-pieczarkowym – danie sycące, rozgrzewające i idealne na jesień.

Bliny z serowym twistem

Składniki:
500 g ugotowanych ziemniaków
1 jajko
3 szalotki
2 ząbki czosnku
5 łyżek mąki pszennej
3 łyżki mąki ziemniaczanej
2 łyżeczki proszku do pieczenia
sól i grubo zmielony czarny pieprz do smaku

Składniki na sos:
150 g świeżych pieczarek
1 łyżka oleju rzepakowego
300 g startego sera Gouda MSM Mońki
100 ml słodkiej śmietanki
sól i pieprz do smaku

Wykonanie:

Ugotowane ziemniaki przecisnąć przez praskę. Dodać jajko, posiekaną szalotkę, oba rodzaje mąki, proszek do pieczenia oraz przyprawy do smaku. Całość wymieszać, podzielić na ok. 100 g porcje i uformować okrągłe placki. Każdy obtoczyć w mące i usmażyć na złoty kolor z obu stron na rozgrzanym oleju. Pieczarki pokroić w cząstki i podsmażyć na oleju na złoty kolor. Dodać ser, śmietankę oraz sól i pieprz do smaku. Doprowadzić do wrzenia.

Gra w kolory, zabawa kontrastem - z nowościami IKEA

Zieleń spotyka róż, fale zderzają się z geometrią. Jasne pasy mieszają się z wyrazistymi barwami, a obłe kształty przyciągają wzrok bardziej niż symetria. Dom nie musi być uporządkowany, żeby był harmonijny - ważne, by był osobisty i dopasowywał się do mieszkańców, nastroju czy rytmu dnia. W nowościach IKEA kolor i struktura ożywiają aranżację i inspirują do codziennej zabawy formą.

To propozycje dla tych, którzy lubią przestawiać, łączyć, testować - i nie traktują domowej przestrzeni jak dokończonego projektu, lecz otwarty proces.

Coraz częściej pojawia się myśl o cieplejszym świetle, zapachu przypraw i domowej przytulności. Zamiast czekać na pierwsze chłodne poranki, warto już teraz stworzyć przestrzeń, do której z radością wrócimy, gdy wakacyjna beztroska ustąpi miejsca spokojniejszemu rytmowi dnia.

Właśnie taką atmosferę budują detale z kolekcji HÖSTAGILLE. To dobry czas, by wprowadzić do domu elementy, dzięki którym zanurzymy się w jesienny klimat, gdy wakacyjna beztroska ustąpi miejsca spokojnej zadumie.

Zapachowe świece, delikatne formy, odcienie cynamonu, kasztana i herbaty. W tym duchu powstała kolekcja HÖSTAGILLE. To kolekcja emocji, nie tylko przedmiotów - ale nie brakuje w niej detali, które uprzyjemniają codzienność: porcelanowych misek, prostych wazonów, świec i serwetek, wnoszących subtelność i ciepło. Marta Krupińska, projektantka IKEA, dodała do tej opowieści figlarnego łosia – dekorację z przymrużeniem oka i ukłonem w stronę szwedzkich motywów. W najnowszej kolekcji HÖSTAGILLE zaprojektowała również paterę i miskę – obie utrzymane w nastrojowej, jesiennej stylistyce.

eprasa.pl c920a3a146

KRZYŻÓWKA z HASŁEM Nr 37 (2025)

Litery z pól ponumerowanych od 1 do 25 utworzą rozwiązanie niniejszej krzyżówki

1	2	3	4	5	6	7	8	9	10	11	12	13	14	15	16	17	18	19	20	21	22	23	24	25

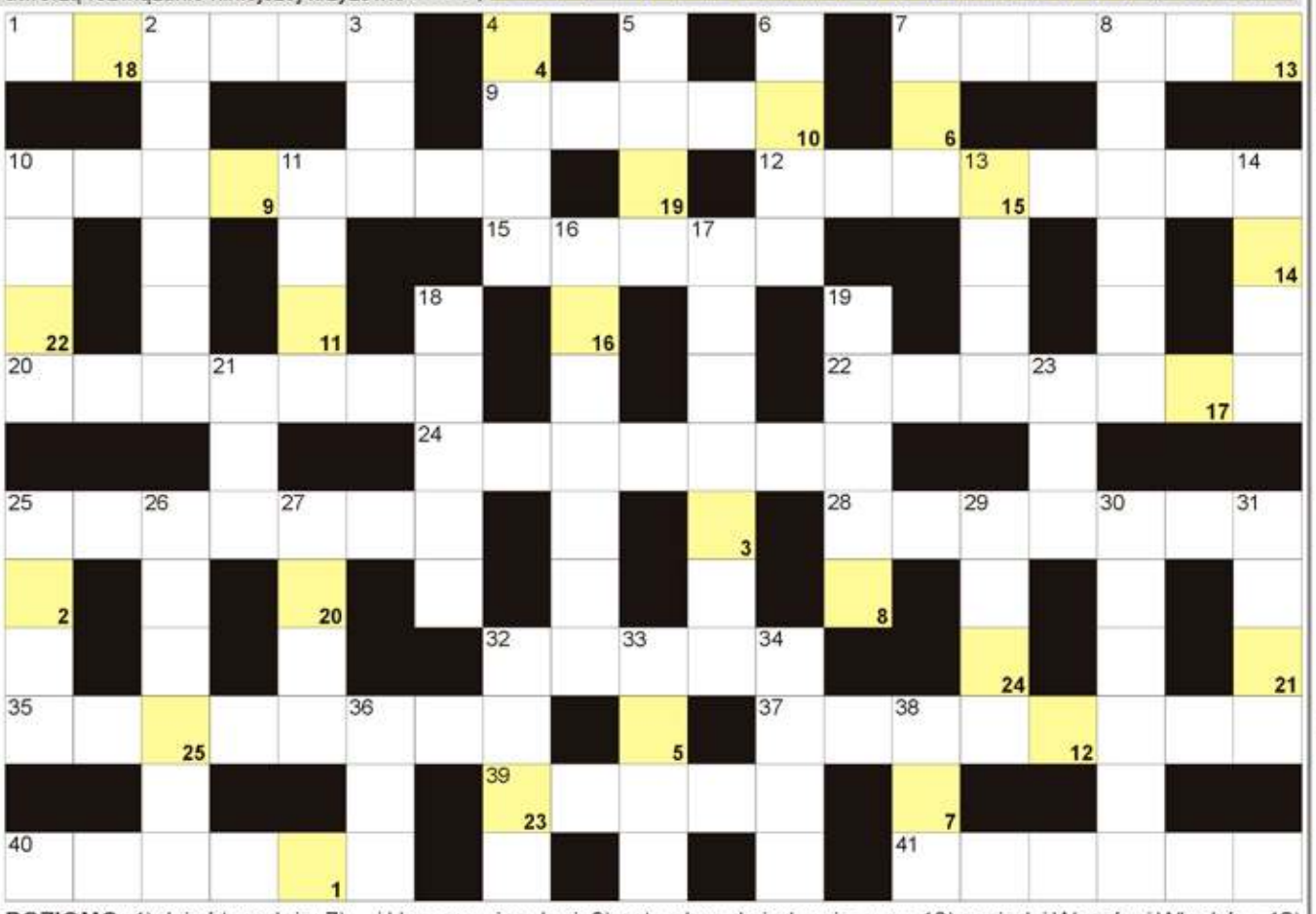

POZIOMO: 1) dzień tygodnia; 7) ... i Hercegowina, kraj; 9) potrzebne do jedzenia zupy; 10) sąsiedzi Węgrów i Włochów; 12) gazeta wychodząca w czwartki; 15) stolica Nowej Kaledonii; 20) mieszkanka stolicy Chin; 22) odbiorca paczki na druku; 24) lipiec, marzec lub listopad; 25) wojskowy policjant; 28) ostry to pryszczeniec, roślina; 32) Bratny, polski poeta; 35) pociąg nie dla pasażerów; 37) dzień z tortem i życzeniami; 39) widowisko teatralne z tańcem; 40) jej stolicą Luanda; 41) dziesięciolecie inaczej. **PIONOWO:** 2) trzyma liść na łodydze; 3) siodłany wierzchowiec; 4) do chłodnicy lub do spryskiwaczy; 5) truskawkowy w słoiku; 6) ogon lisa; 7) płynie przez Włodawę; 8) rodzinne miasto pisarza Juliusza Verne'a; 10) najwolniejszy chód konia; 11) inaczej o biblijnym raju; 13) podgorzelec, kaczka norowa; 14) usypuje kopce na działce; 16) Eco, autor powieści "Imię Róży"; 17) osoba myśląca tylko o sobie; 18) trzecia litera alfabetu greckiego; 19) wyznaczone porcje żywności; 21) pierwiastek In; 23) miasto Cezarego Zamany; 25) opowiedziany kawał, dowcip; 26) sąsiad Szweda; 27) rzymski bóg miłości; 29) dno butelki lub szklanki; 30) Gandhi, była Premier Indii; 31) cenne i pomocne wskazówki; 32) dorsz lub makrela; 33) deptak w głąb morza; 34) ósemki na pięciolinii; 36) "... do młodości", wiersz Mickiewicza; 38) ... Spice, marka kosmetyków.

JOLKA z HASŁEM Nr 37 (2025)

Hasło z kolorowych pól czytane poziomo utworzą rozwiązanie:

Ujawniliśmy spółgłoski "K". Miejsce wpisu haseł - do odgadnięcia.

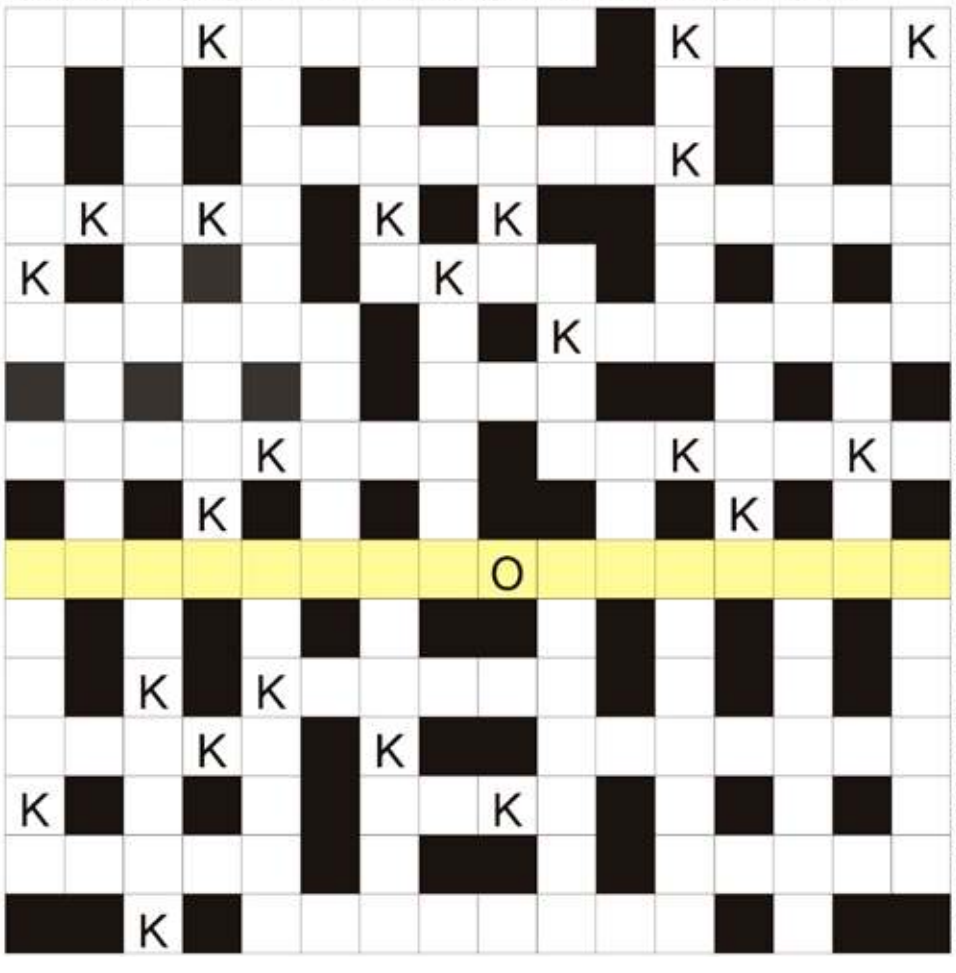

Rozwiązaniem jest hasło z kolorowych pól z oznaczoną literą pomocniczą "O" - czytanych poziomo.

Zatyczka do butelki wina; waluta Kazachstanu; zbudował biblijną Arkę; rzymski bóg sztuki lekarskiej; sprzęt do zdjęć; kolce przy butach alpinisty; stolica Gruzji; cesarskie nieloty z Antarktydy; mieszkanka stolicy Turcji; wznoszony na cześć Pary Młodej; pierwiastek Ce; klejnoty z muszli; stolica Ghany; dwa połączone bębenki, instrument; drewniane oprawki zdjęć; Kwaśniewski, były prezydent Polski; trzecia zmiana; narciarskie ze skoczni; sąsiedzi Łotyszy; z mankietem przy koszuli; ostrzegawcze ustawiane dla kierowców; w jajku; jest nim opuncja; jej stolicą Kigali; wynik, rezultat pracy; Wojtala, polska łyżwiarka figurowa; jeżyna potocznie; dokumenty sądowe; inaczej diabetyk; broni karne na boisku; dawna stolica Finlandii; pomidorowy do frytek; budynki wojskowe dla żołnierzy; cały chleb; lecą po niebie z warkoczami; amerykański stan z Juneau; jest obsługiwany w sklepie; piętnasta litera alfabetu greckiego; długotrwały okres bez deszczu; święto z opłatkiem; marka japońskich motocykli; kontynent z Polską.

Sprawdź się w Naszym SUDOKU:

Wypełnij poniższe diagramy 9×9 w taki sposób, aby w każdym wierszu, w każdej kolumnie oraz w każdym z dziewięciu pogrubionych kwadratów 3×3 znalazło się po jednej cyfrze od 1 do 9:

	6	1	3		8	4	7	5
			7		9		2	
7	2	3	4		6	1		9
			1				5	
	1	9	2	4				
8		7		6				4
	8			7				
1		2				5	6	
			6			8		1

7			9				1	
2	4	9						
					4	8	2	9
1								5
			6		9		3	
		4	5			2		6
3						7	5	1
	7			1			9	3
9				5			8	

WYKREŚLANKA: w diagramie poniżej ukryliśmy 20 nazw ras psów. Wykreślisz je wszystkie od góry do dołu, od lewej do prawej oraz na ukos. Znajdź: pinczer, chart, akita, buldog, spaniel, kelpie, terier, basset, pudel, łajka, wilczak, jamnik, collie, szpic, mastif, seter, ogar, wyżeł, husky, ratler.

P	O	S	T	E	R	I	E	R	E
K	Ł	U	B	K	I	T	A	R	G
B	A	T	A	C	O	L	L	I	E
A	J	E	M	N	G	M	Ż	K	Ł
S	K	A	R	G	A	R	N	E	W
B	A	I	M	S	R	S	C	L	I
B	E	S	T	N	P	J	H	P	L
Ż	U	I	E	A	I	O	A	I	C
R	F	L	N	T	H	K	R	E	Z
A	B	I	D	H	E	U	T	Ł	A
T	E	A	Ż	O	B	R	S	P	K
L	U	M	S	W	G	Z	U	K	Ł
E	Ż	I	Y	S	P	D	A	H	Y
R	Y	Ż	M	I	E	Ż	Ł	U	D
W	E	T	C	L	O	T	E	K	Y
Ł	P	I	N	C	Z	E	R	A	D

eprasa.pl c920a3a146

KULTURA

EDUKACJA MOTYLI
Donato Carrisi
Wydawnictwo Albatros

Bohaterka ścigana przez demony przeszłości.

Zagadkowa śmierć dziecka.

I mroczna wyprawa w głąb ludzkiej psychiki.

Donato Carrisi – najpopularniejszy włoski autor thrillerów – powraca z nową trzymającą w napięciu zagadką!

Serena, mieszkająca w Mediolanie brokerka nazywana w środowisku finansistów „blond rekinem", odniosła zawodowy sukces i przez lata wiodła luksusowe życie bez zobowiązań, dopóki nie zaszła w ciążę z przypadkowym partnerem. Okoliczności zmusiły ją do urodzenia niechcianego dziecka, ale Serena nie zamierzała rezygnować z niezależności. Wychowywała córkę, zapewniając jej najlepsze możliwe warunki i unikając zbędnego zaangażowania emocjonalnego. Sześciolatkę wysłała na obóz narciarski do Szwajcarii. Po pożarze w schronisku, w którym zakwaterowano dziewczynki, ślad po jej dziecku zaginął.

Choć wszystko wskazuje na to, że córka Sereny nie żyje, ją samą zaczynają dręczyć niepokojące koszmary, a gdy po roku pojawiają się poszlaki wskazujące, że prawda jest o wiele bardziej skomplikowana, kobieta wraca na miejsce tragicznych wydarzeń i rozpoczyna prywatne śledztwo. Zagłębiając się w lokalne tajemnice odkrywa coraz bardziej przerażające fakty…

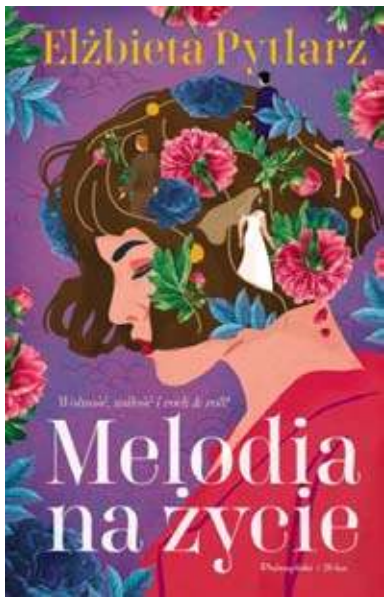

Melodia na życie
Elżbieta Pytlarz
Wydawnictwo Prószyński i S-ka

Czy marzenia z młodości mogą przetrwać próbę czasu?

Ewa Chmarzewska, główna bohaterka tej wielowątkowej powieści, wraca do lat swojej młodości, do czasów pierwszych miłości, buntów i nadziei.

To opowieść o dziewczynie, która z rozpieszczonej córki zamożnych rodziców zmienia się w niezależną, zahartowaną przez życie kobietę. Osobiste dramaty, samotne macierzyństwo, emigracja, niespełnione miłości, zdrady i społeczne napięcia sprawiają, że uczy się stawiać czoło rzeczywistości, nie tracąc własnych ideałów i potrzeby wolności – także tej od oczekiwań innych.

Autorka z ironią i humorem prowadzi czytelnika przez kolejne dekady, łącząc wspomnienia osobiste z uniwersalnym pytaniem: co pozostało z naszych marzeń o lepszym świecie? Cytaty z muzyki, nostalgiczne odniesienia do popkultury tworzą ścieżkę dźwiękową życia bohaterki, która, choć zmęczona, nie przestaje szukać własnego miejsca – być może po drugiej stronie oceanu.

To historia o dojrzewaniu, czasem rozczarowaniu, ale też o odwadze, by w końcu wybrać siebie.

Kto mi powie, czym jest szczęście?
Luca Tortolini
Wydawnictwo Tako

Poetycka, delikatna książka obrazkowa o szczęściu i niezwykłej mocy miłości. Idealna na prezent dla osoby w każdym wieku.

Kto wie, czym jest szczęście? Gdzie się znajduje? Czy to coś małego, czy coś dużego? Czy kryje się w tym co nowe, czy raczej w tym co stare i znajome?

Idealna chwila
Susanna Isern
Wydawnictwo Tako

Wiewiórka nie ma czasu do stracenia. Z samego rana dostała bardzo ważny list i teraz musi jak najszybciej wyruszyć w drogę. Dotarcie do celu nie jest jednak takie proste. W lesie spotyka wielu przyjaciół, którzy potrzebują jej pomocy: Jelenia, Żółwicę, Niedźwiedzia, Jeża i innych... Co robić? Wiewiórka bardzo się spieszy, ale nie zostawia nikogo samego w potrzebie.

Na miejsce dociera dopiero wieczorem i wtedy przypomina sobie, że zapomniała o najważniejszym – o prezencie! Na szczęście przyjaciele zadbali o uczynną Wiewiórkę. Przez cały dzień ukradkiem wsuwali jej do plecaka różne cudeńka... Ale do kogo właściwie wybiera się Wiewiórka? O tym przeczytajcie już sami!

KINO MOK ZAWIERCIE

19.09 piatek
10:00 O PSIE, KTÓRY JEŹDZIŁ KOLEJĄ 2
12:00 SKRZAT.NOWY POCZĄTEK
14:00 TEŚCIOWIE 3
16:00 TEŚCIOWIE 3
18:00 TEŚCIOWIE 3
20:00 WIELKA,ODWAŻNA,PIĘKNA PODRÓŻ
20.09 sobota
12:00 SKRZAT.NOWY POCZĄTEK
14:00 TEŚCIOWIE 3
16:00 TEŚCIOWIE 3
18:00 TEŚCIOWIE 3
20:00 WIELKA,ODWAŻNA,PIĘKNA PODRÓŻ
21.09 niedziela
17:00 TEŚCIOWIE 3
17:15 SKRZAT.NOWY POCZĄTEK
19:00 TEŚCIOWIE 3
19:15 WIELKA,ODWAŻNA,PIĘKNA PODRÓŻ
BILET BILET https://www.mok.pl

KINO MOK MYSZKÓW

TRZY MIŁOŚCI
19.09.2025- 18:00 - 19:45
21.09.2025- 17:00 - 18:45
21.09.2025- 19:00 - 20:45

Lena (Marta Nieradkiewicz), czterdziestoletnia aktorka, świeżo po rozwodzie, chce ułożyć swoje życie na nowo. Gotowa na zmiany, szybko wpada w objęcia tętniącej nocnym życiem Warszawy, a zaraz potem Kundla (Mieszko Chomka) - młodego, charyzmatycznego studenta. Ich związek to eksplozja namiętności, w której stopniowo rozmywają się granice między bliskością i pożądaniem. Tymczasem Jan (Marcin Czarnik), były mąż Leny i ceniony prawnik, nie potrafi pogodzić się z końcem ich małżeństwa. Aplikacja szpiegowska zainstalowana na telefonie Leny oraz wynajęte mieszkanie naprzeciw jej okien stają się narzędziami kontroli nad nią. Czy to jeszcze nieszczęśliwa miłość, czy już niebezpieczna obsesja?

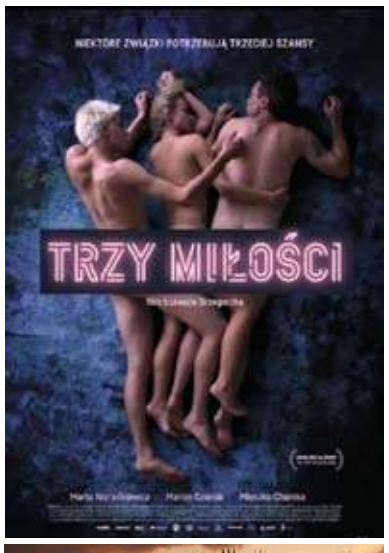

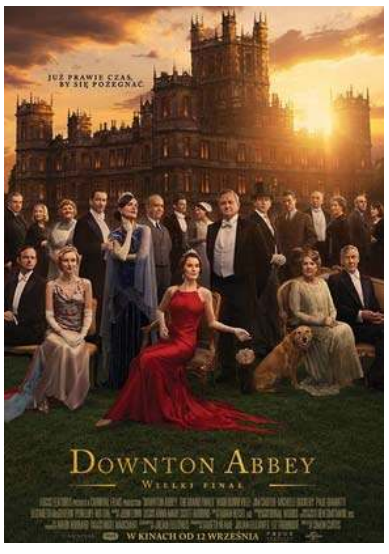

Downton Abbey. Wielki finał

W trzecim filmie ponownie zobaczymy znanych nam dobrze mieszkańców zamku Highclere. Dramat

OBSADA:Hugh Bonneville, Elizabeth McGovern, Michelle Dockery, Laura Carmichael, Cinema City

TEATR

NOWY TEATR W CZĘSTOCHOWIE

Porozmawiajmy o śmierci przy kolacji | Premiera

21.09.25r. godz. 18.30 „Porozmawiajmy o śmierci przy kolacji" , to spektakl oparty na podstawie książki Michaela Hebba.

Spektakl przedstawia rozmowy kilku osób podczas kolacji. Podczas rozmów poruszany jest trudny temat, mianowicie temat śmierci…Podczas owej kolacji możemy zobaczyć dziesiątki sposobów na oswojenie śmierci naszej i naszych bliskich…

„Porozmawiajmy… to zaproszenie do słodko-słonej rozmowy, które może odmienić Twoje życie" Wszystko, co mówimy o śmierci, tak naprawdę jest o życiu.

Grupa znajomych spotyka się w mieszkaniu Gospodarza, aby wspólnie przy stole porozmawiać o… śmierci. Normalnie, tak jak o życiu. Z uśmiechem.

Z biegiem akcji metafizyka zaczyna łączyć się z tym co współczesne i z tym co przyszłe, nieuniknione. Spektakl, niczym dobra książka dostarcza wiele tematów do rozmowy oraz pokazuje dziesiątki niekonwencjonalnych.

Fundacja Teatr Nowy w Częstochowie Częstochowa ul. Brzezińska 57/59, https://www.teatrnowy.art/

Zawierciańskie Dni Szkła 27-28.09.2025

(Zawiercie) W dniach 27-28.09.25r. odbędzie się wydarzenie KRYSZTAŁY ZAGŁĘBIA w Galerii Stara Łaźnia w Zawierciu. Uczestnicy będą mieli okazję posłuchać inspirujących wykładach o szkle, designie, historii. Między innymi będzie można dowiedzieć się bardzo dużo na temat wzorów produkowanych w Zawierciu do 1953 roku.

eprasa.pl c920a3a146

Piłka nożna, A-klasa Sosnowiec

ZWYCIĘSTWA ŹRÓDŁA I ŁAZOWIANKI

(Powiat zawierciański) W sobotę 13 września obie nasze drużyny grające w sosnowieckiej A-klasie rozegrał swoje mecze w piątej kolejce. LKS Źródło Kromołów pokonał siebie RKS Grodziec 3:1, a MKS Łazowianka Łazy na wyjeździe pokonał UKS Sławków 2:1.

W sobotę 13 września obie nasze drużyny grające w sosnowieckiej A-klasie rozegrał swoje mecze w piątej kolejce. LKS Źródło Kromołów pokonał siebie RKS Grodziec 3:1. Bramki dla Źródła Kromołów w tym meczu zdobyli Krystian Kowalik w 16 minucie, Daniel Rygalik w 43 minucie oraz Harlent Duvan Gomez Mera w 61 minucie. A dla RKS-u Grodziec jedynego gola zdobył w 30 minucie Piotr Wieprzycki.

A MKS Łazowianka Łazy na wyjeździe pokonał UKS Sławków 2:1. Obie bramki dla Łazowianki padły w pierwszej połowie spotkania. W 10 minucie strzelił Kuba Lech, a w 16 minucie na 2:0 podwyższył Michał Gołda. Gospodarze bramkę zdobyli dopiero w 88 minucie po trafieniu Adama Barana.

W najbliższą sobotę obie drużyny z powiatu zawierciańskiego grające w sosnowieckiej A-klasie rozegrają spotkania szóstej kolejki. O godzinie 11:00 LKS Źródło Kromołów rozegra wyjazdowe spotkanie z LKS-em Ostoją Żelisławice, a o godzinie 16:00 MKS Łazowianka Łazy na własnym boisku podejmie UKS Akademię 2012 Jaworzno.

***

LKS Źródło Kromołów - RKS Grodziec 3:1 (2:1)

Bramki: Krystian Kowalik (16'), Daniel Rygalik (43'), Harlent Duvan Gomez Mera (61') - Piotr Wieprzycki (30').

Żółte kartki: Daniel Rygalik, Dawid Janoska, Szymon Turczyn, Krzysztof Kuśmierski, Harlent Duvan Gomez Mera - Jakub Majewski, Krzysztof Lasoń, Olivier Zając.

Składy:

LKS Źródło Kromołów: Kamil Jastrząbek - Patryk , Krzysztof Kuśmierski (90' Łukasz Musiałek), Harlent Duvan Gomez Mera, Bartłomiej Rozlał, Robert Szczygieł, Jose Manuel Lopez Lopez, Dawid Janoska (70' Oleksandr Izhboldin), Szymon Turczyn, Krystian Kowalik, Daniel Rygalik (90' Jakub Kulis). **Trener:** Damian Kot.

GKS Grodziec: Jakub Majewski (46' Jakub Babiarz) - Oskar Kasprzyk, Piotr Wieprzycki (75' Yassin Tarik), Bartosz Wyralski, Alan Dostał (60' Adrian Koch), Mateusz Grogor, Wiktor Bury (70' Jakub Marzec), Krzysztof Lasoń, Jakub Turek (46' Adam Jaroszuk), Olivier Zając, Kacper Ząbek (60' Wiktor Krzyżkiewicz). **Trener:** Adrian Kardaś.

***

UKS Sławków - MKS Łazowianka Łazy 1:2 (0:2)

Bramki: Adam Baran (88') - Kuba Lech (10'), Michał Gołda (16').

Żółte kartki: Paweł Szmidt, Rafał Wiatr - Kuba Lech, Michał Gołda, Dominik Nowak.

Składy:

UKS Sławków: Fabian Bagnowski - Paweł Szmidt, Bartłomiej Korczek (46' Jakub Macha), Rafał Wiatr, Maciej Pacula, Adam Baran, Bartłomiej Leśniak, Daniel Sierka, Radosław Karaczyn (60' Kacper Nalepa, 85' Paweł Lekki), Filip Sabuda (60' Samuel Sabuda), Mikołaj Niejadlik (72' Jakub Krześniak). **Trener:** Rafał Wiatr.

MKS Łazowianka Łazy: Jakub Kapała - Michał Gołda (89' Przemysław Szczygieł), Kuba Lech, Szymon Włosek, Dominik Nowak, Franciszek Dobczyński, Jakub Wilk, Michał Szczypa, Kacper Firek (68' Jakub Laskowski), Maciej Oukal (46' Mikołaj Siewnik), Sebastian Jurkiewicz. **Trener:** Hubert Maciążek.

Wyniki par piątej kolejki w sosnowieckiej A-klasie:

LKS Źródło Kromołów - RKS Grodziec 3:1
AKS 1917 Niwka Sosnowiec - CKS II Czeladź 2:8
UKS Sławków - MKS Łazowianka Łazy 1:2
UKS Przemsza Dąbrowa Górnicza - UKS Akademia 2012 Jaworzno 3:1
LKS Iskra Psary - SKS Łagisza 3:1
KS ZEW Sosnowiec - RKS Zagłębie Dąbrowa Górnicza (odwołany)
KS Preczów - LKS Ostoja Żelisławice (odwołany)

Aktualna tabela w sosnowieckiej A-klasie:

1. MKS Łazowianka Łazy 5 - 15 - 20:4
2. LKS Ostoja Żelisławice 4 - 12 - 13:4
3. CKS II Czeladź 5 - 10 - 33:9
4. LKS Źródło Kromołów 5 - 10 - 15:12
5. UKS Przemsza Dąbrowa Górnicza 5 - 9 - 21:10
6. AKS 1917 Niwka Sosnowiec 5 - 9 - 20:12
7. LKS Iskra Psary 5 - 9 - 14:10
8. RKS Zagłębie Dąbrowa Górnicza 4 - 7 - 10:6
9. RKS Grodziec 5 - 5 - 14:9
10. UKS Akademia 2012 Jaworzno 4 - 3 - 11:15
11. UKS Sławków 4 - 3 - 9:16
12. KS ZEW Sosnowiec 4 - 1 - 4:24
13. SKS Łagisza 5 - 0 - 4:28
14. KS Preczów 4 - 0 - 0:29

Zestawy par szóstej kolejki w sosnowieckiej A-klasie:

UKS Przemsza Dąbrowa Górnicza - LKS Iskra Psary

LKS Ostoja Żelisławice - LKS Źródło Kromołów (20 września, godzina 11:00)

RKS Zagłębie Dąbrowa Górnicza - SKS Łagisza

MKS Łazowianka Łazy - UKS Akademia 2012 Jaworzno (20 września, godzina 16:00)

KS ZEW Sosnowiec - KS Preczów

CKS II Czeladź - UKS Sławków

RKS Grodziec - AKS 1917 Niwka Sosnowiec (**tu**), **foto:** profil na FB UKS Sławków

reklama

eprasa.pl c920a3a146